



## **Dette værk er downloadet fra Danskernes Historie Online**

**Danskernes Historie Online** er Danmarks største digitaliseringsprojekt af litteratur inden for emner som personalhistorie, lokalhistorie og slægtsforskning. Biblioteket hører under den almennyttige forening Danske Slægtsforskere. Vi bevarer vores fælles kulturarv, digitaliserer den og stiller den til rådighed for alle interesserede.

### **Støt Danskernes Historie Online - Bliv sponsor**

Som sponsor i biblioteket opnår du en række fordele. Læs mere om fordele og sponsorat her: <https://slaegtsbibliotek.dk/sponsorat>

### **Ophavsret**

Biblioteket indeholder værker både med og uden ophavsret. For værker, som er omfattet af ophavsret, må PDF-filen kun benyttes til personligt brug.

### **Links**

Slægtsforskeres Bibliotek: <https://slaegtsbibliotek.dk>

Danske Slægtsforskere: <https://slaegt.dk>

SLAGTER  
ERHVERVET  
I DANMARK

# SLAGTER ERHVERVET I DANMARK

FAGLIG BIOGRAFISK HÅNDBOG  
FOR SLAGTERHÅNDVÆRKET,  
KØD- FLÆSKE- VIKTUALIE- FEDEVARE- OG  
PØLSEMAGERBRANCHEN SAMT KONSERVES-  
OG KØDINDUSTRIEN

*Udarbejdet i samråd med erhvervets  
institutioner og organisationer*

FAGLIG REDAKTØR  
DIREKTØR  
OTTO MARQUARD  
DANSKE SLAGTERMESTRES LANDSFORENING

BIOGRAFISK REDAKTION  
FORLAGET LIBER A/S

---

FORLAGET LIBER A/S  
KØBENHAVN 1968

## REDAKTIONSKOMITÉ

VIKTUALIEHANDLER HENNING ANDERSEN

*Formand for Høkerforeningen  
i København*

DIREKTØR ERIK BENNETZEN

*Dansk Eksportør- og Kødgrossistforening*

SLAGTERMESTER H. A. HAAR

*Landsformand for  
Danske Slagtermestres Landsforening*

DIREKTØR, CAND. JUR. W. SCHACK NIELSEN

*Kødindustriens Fabrikantforening*

VIKTUALIEHANDLER KARL V. PEDERSEN

*Formand for Viktualiehandlerforeningen  
(landsforening)*

## Indholdsfortegnelse

|   |     |
|---|-----|
| FORORD .....  | 7   |
| TI ÅRS STATUS .....   | 9   |
| <i>Af slagtermester, landsformand H. A. HAAR, Danske Slagtermestres Landsforening</i>                 |     |
| SLAGTEREN SOM FORRETNINGSMAND .....   | 11  |
| <i>Af konsulent E. P. SCHMIDT, Danske Slagtermestres Landsforening</i>                                |     |
| SLAGTERBUTIKKEN AF IMORGEN - HVORLEDES SER DEN UD? .....  | 21  |
| <i>Af konsulent, arkitekt HARRY NOMANN</i>  |     |
| MASKINER OG VÆRKTØJ .....   | 41  |
| <i>Af konsulent, værkfører KAJ V. ANDERSEN, Slagterkonsultationen, Teknologisk Institut</i>           |     |
| FORSKNING OG FORSØG .....   | 54  |
| <i>Af direktør, civilingeniør, lektor MOGENS JUL, Slagteriernes Forskningsinstitut</i>                |     |
| KØLETEKNIK .....  | 65  |
| <i>Af dyrlæge, levnedsmiddelteknolog PETER ZEUTHEN, Slagteriernes Forskningsinstitut</i>              |     |
| KØD- OG KONSERVERSINDUSTRIEN .....  | 72  |
| <i>Af direktør, cand. jur. W. SCHACK NIELSEN, Kødindustriens Fabrikantforening</i>                    |     |
| PARTERING OG UDSKÆRING .....  | 86  |
| <i>Af konsulent E. P. SCHMIDT, Danske Slagtermestres Landsforening</i>                                |     |
| PØLSEMAGERI .....   | 100 |
| <i>Af konsulent, værkfører KAJ V. ANDERSEN, Slagterkonsultationen, Teknologisk Institut</i>           |     |
| SLAGTEREN SOM KOK .....   | 114 |
| <i>Af direktør, gastronom GEORGES S. TOMASZEWSKI, Georges S. Tomaszewski's Gastronomiske Institut</i> |     |
| KØDBRANCHENS HANDELSPROBLEMER .....   | 132 |
| <i>Af direktør ERIK BENNETZEN, Dansk Eksportør- og Kødgrossistforening</i>                            |     |
| SLAGTERRINGENE .....  | 139 |
| <i>Af slagtermester, landsformand H. A. HAAR, Danske Slagtermestres Landsforening</i>                 |     |
| PRODUKTION OG HANDEL MED SLAGTET FJERKRÆ .....  | 148 |
| <i>Af grosserer HANS PRIES-JENSEN</i>   |     |
| KØDKONTROLLENS ADMINISTRATION .....   | 151 |
| <i>Af veterinærinspektør V. E. ALBERTSEN</i>  |     |

|   |     |
|---|-----|
| REGNSKABSTEKNIK .....   | 157 |
| <i>Af revisor HANS HATTING KNUDSEN, Danske Slagtermestres Landsforening</i> |     |
| SKATTEMÆSSIGE PROBLEMER .....   | 168 |
| <i>Af fuldmægtig, cand. jur. JAN HINZE, Landsskatteretten</i>               |     |
| UDDANNELSE OG SKOLER .....  | 187 |
| <i>Af forstander, ingeniør S. A. ALBERTSEN, Odense tekniske Skole</i>       |     |
| DEN OFFENTLIGE ADMINISTRATION .....   | 197 |
| HOVEDORGANISATIONER .....   | 207 |
| FORENINGER, ORGANISATIONER OG LAV .....                                     | 217 |
| INTERNATIONALE KONTAKTER .....  | 251 |
| FAGLIGT, BIOGRAFISK AFSNIT .....  | 255 |
| TEKSTFORKORTELSER .....   | 691 |
| PRÆNUMERANTLISTE .....  | 693 |

## FORORD

Med *Slagtererhvervet i Danmark*, der udkom i 1958, var sigtet at fremstille et værk, hvor hovedvægten var lagt på at skabe en fremstilling af slagtererhvervets historie gennem århundreder, den organisatoriske opbygning fra de gamle lav og op til vore dages slagtermesterforeninger i de enkelte byer og sammensmeltningen i een stor landsforening.

Med dens biografier af størsteparten af Danmarks Slagtermestre samt af betydende personer med tilknytning til slagtererhvervets virkeområder blev værket en både lærerig og interessant opslagsbog til nytte ikke blot for slagtermestrene, men tillige for alle, der ønsker nøjere kendskab til udviklingen i slagtererhvervet.

Alle vil uden tvivl erkende, at der med *Slagtererhvervet i Danmark* skabtes et indtil da ofte savnet værk, der udtømmende belyste slagterhåndværkets og slagtererhvervets historie og dets udvikling.

Med en ny tid præget af liberaliserede handelsformer må kravene til en opslagsbog for slagtererhvervet være andre end for 10 år siden.

Slagterhåndværket, produktionen af kødvarer i og ikke mindst salgsformerne er i det sidste tiår kommet ind i en udvikling, der kræver en registrering af de mange nye opgaver af både faglig og handelsmæssig art, som slagtererhvervet til daglig vil komme til at beskæftige sig med.

Det er lykkedes Forlaget Liber A/S, der atter denne gang står for udgivelsen af

den nye udgave af »Slagtererhvervet i Danmark«, at få en række kapaciteter hver på sit område til at medvirke ved udarbejdelsen af værket, der indeholder afsnit om slagteren som forretningsmand, om butiksmontering, partering og udskæring, forskning og forsøg, køleteknik, pølsemageri, kødkontrol, regnskabsteknik, skattetekniske regler, skoler og uddannelse m. v. samt som noget specielt »slagteren som kok« et afsnit som har særlig interesse for det private slagtererhvervs udøvere netop nu, hvor kendskab til fremstilling af mad er en forudsætning for, at betjeningsbutikken kan yde den rigtige service.

Afsnittene om henholdsvis kød- og konserverindustrien i Danmark samt om kødbranchens handelsproblemer, herunder slagtermestrenes egne indkøbsforeninger, slagterringene, er indgående behandlet og derfor af stor interesse og vil sammen med det øvrige stof give en virkelig nyttig håndbog for alle udøvere af slagtererhvervet.

Redaktionen retter en tak til alle myndigheder, institutioner og enkeltpersoner, der gennem beredvillig hjælp har muliggjort skabelsen af en pålidelig og nyttig håndbog, både faglig og biografisk, for alle grene af det danske slagtererhverv.

## TI ÅRS STATUS

Af slagtermester, landsformand *H. A. Haar*.

Ser man på udviklingen gennem det sidste tiår, må man for slagtererhvervets vedkommende konstatere, at vilkårene er blevet ændret væsentligt. Den tendens til spredning af kødhandelen, man dengang så i øjnene som en mulighed, er blevet en realitet, først gennem den dispensation fra kødkontrollovgivningen, der muliggjorde købmændenes salg af færdige tilberedte kødvarer, og senere den langt mere omfattende spredning af kødhandelen, der er opstået ved at de såkaldte supermarkeder har etableret ikke blot særskilt kødafdeling, men at der er opstået specielle levnedsmiddelbutikker, som sammen med supermarkederne har erobret en stadig større part af kødsalget.

Under de ændrede vilkår har det private slagtererhverv, kødhandelens specialbutikker, måttet ændre struktur og optræder efterhånden som slagter- og viktualiebutikker med et stærkt udvidet varesortiment.

Den tidligere anvendte handelsform, hvor slagteren selv opkøbte levende slagte-dyr, selv slagtede eller lod slagte, er aftaget mere og mere, og det er efterhånden kun et fåtal af danske slagtere, der opretholder denne gamle tradition og handelsform. Resultatet har været, at det ene offentlige slagtehus efter det andet har måttet give op, fordi de stærkt reducerede antal slagtinger efterhånden gjorde slagtehusenes drift urentabel.

Mange slagtere af den gamle skole har

med vemod måttet erkende denne realitet, der har betydet, at de her måtte afgive denne del af håndværket og dermed en konkurrencemæssig fordel, med andre ord, slagteren har måttet indstille sig på i mindre grad at være håndværkeren og i stedet i højere grad at være købmand, dog således at han nu kombinerer det håndværksmæssige med det købmandsmæssige.

De mest fremsynede kolleger indstillede sig hurtigt på den nye situation, de udvidede butikkerne, så der blev plads for et betydeligt varesortiment, de tog reklamen i deres tjeneste, og som et modtræk mod supermarkedernes selvbetjening blev der lagt endnu større vægt på at yde en udstrakt service, der understreger fordelene ved at handle hos den virkelig kyndige, faglærte specialist, der kan andet og mere end blot at levere varen over disken.

Slagtermestrenes egen faglige organisation, Danske Slagtermestres Landsforening, måtte naturligt se det som sin opgave at støtte slagtermestrenes bestræbelser for at være med i konkurrencen og lod udarbejde reklamer i form af pjecer til vejledning af det købende publikum. Vi skabte slagtermestrenes slogan »Man køber da kød hos den rigtige slagter« og anvendte dette slogan på bæreposer, som landsforeningen lod fremstille, på reklameskilte og på mærkater til at påklæbe kuverter m. m., og slagternes eget slogan er uden tvivl kendt og slået fast hos det købende publikum overalt i landet.



### *Landsforeningens konsulenttjeneste.*

Det stod imidlertid landsforeningens ledelse klart, at der også måtte ydes slagtermestrene direkte bistand, og i 1963 oprettede landsforeningen sin egen konsulenttjeneste. Vi ansatte egen konsulent, der kunne berejse hele landet og rådgive både slagtermesteren og hans personale, give impulser med hensyn til indretning af butikslokaler, den rigtige udnyttelse af butiksvinduerne, så de bliver det rigtige blikfang, og sidst men ikke mindst undervise i moderne kødudskæring, som den bør være for at tilfredsstille kundernes ønsker.

At landsforeningen tilbyder gratis konsulentbistand er en selvfølge, og landsforeningens medlemmer gør da også udstrakt brug af denne tjeneste.

Supermarkeders, kædebutikkers og større købmænds billige kødtilbud har slagtermestrene forlængst fulgt op, og i en lang række byer landet over har slagtermestrene ugentlige billige slagnumre, som skabes gennem store fællesindkøb til fordelagtig pris.

### *Samarbejdet med andre organisationer.*

I det forløbne tiår har Danske Slagtermestres Landsforening fortsat samarbejdet med de øvrige organisationer i kødbran-

chen i Danmark, det gælder også de københavnske organisationer, København & Omegns Slagtermesterforening, Københavns Slagterlaug og Høkerforeningen i København, der står uden for vor landsorganisation. Vi har arbejdet for en sammensmeltning i een stor organisation og et endnu snævrere samarbejde. Der er da også på landsforeningens initiativ skabt en virkelig kontakt mellem de københavnske organisationer, der i 1967 dannede et fællesråd for de fire foreninger, Høkerforeningen i København, Slagtermesterforeningen for København, Frederiksberg og Omegn, Slagtermesterforeningen for København og Omegn og Københavns Slagterlaug, der hver tæller 3 repræsentanter i Fællesrådet, som samlet tager sig af de specielt københavnske problemer og opgaver.

Danske Slagtermestres Landsforening bevarer desuden medlemsskabet af Nordisk Union i Kødbranchen og af Internationaler Metzgermeisterverband. Ikke mindst IMV må tillægges væsentlig betydning, når et stort fællesmarked opstår som en naturlig udvidelse af det fællesmarked, som i dag tæller blot 6 nationer: Frankrig, Vesttyskland, Italien, Holland, Belgien og Luxembourg.

## SLAGTEREN SOM FORRETNINGSMAND

Af konsulent *E. P. Schmidt.*

### *Fremtidens vilkår.*

I den skærpede konkurrence indenfor fødevarerhandelen, som kan forventes at tage større og større omfang, er det en tvingende nødvendighed for hver enkelt slagtermester at tage sin forretnings udseende og driftsform op til revision. Ser man tilbage og frem til i dag, er der indenfor slagterbranchen sket en kometagtig udvikling.

Dette har medført, at dansk detailhandel er en sydende heksekedel og ganske naturligt giver den selvstændigt handlende foruroligende tanker om chancen for at klare sig i konkurrencen fremover.

At hælde til den anskuelse, at man har den fordel fremfor konkurrenterne, at være specialist på det faglige område og dermed på vareområdet, er ikke nok. Konkurrenterne er også specialister. De er specialister i det handelsmæssige – i at sælge.

Fremtidens vilkår præges ikke mindst af endnu større konkurrence. Der findes ingen endegyldige og entydige løsninger, men hver enkelt må tage sin stilling til sin målsætning og danne sin salgspolitik og sit handlingsmønster.

Det ligger fuldstændigt klart, at konkurrencen må mødes forbrugervendt, det er kunden der bestemmer! Se på markedet og dets muligheder med kundeøjne. Kundernes ønsker må imødekommes, ikke alene til fest, men især om hverdagen – dem er der nu engang flest af.

Fritiden er en af de vigtigste faktorer, man må regne med på kundesiden. Arbejdstidsforkortelse og længere ferie spiller en væsentlig rolle, så stadig flere og flere husmødre får udeerhverv, hvilket ikke alene skaber større købekraft, men også større behov for lettelser i form af helt eller delvis tilberedt mad for herved at spare tid.

Også service som telefonordrer og udbringning af varer har den selverhvervende husmoders interesse. Ønsker man en placering i forretningslivet i fremtiden, er det afgørende ikke, hvad man selv kan lide, men derimod hvad kunden kan lide. Er kunden tilfreds, køber hun igen, er hun utilfreds, søger hun andre handlende og giver ingen grund; således er kendsgerningerne.

### *Er forrettningens beliggenhed rigtig?*

Før man gør sig sin målsætning klar, må man nøje gennemtænke, om forrettningens beliggenhed også ud i fremtiden er rigtig. Ændringer i bybilledet har ofte gjort en hidtil godt placeret forretning dårligt beliggende på grund af gennemførelse af omfartsveje, dårlige parkeringsforhold og lignende.

Det er og vil være almindeligt fremover, at husmoderen benytter bilen, når indkøbene foretages. Derfor må parkeringsforholdene være i orden. Helt utilgiveligt er det, hvis mesterens eller eventuelt personalets

biler optager plads i forretningens nærhed. Det siger sig selv, at det er et alvorligt handicap for forretningen og må ikke finde sted.

Gå ikke altid ud fra, at den bedste placering af forretningen er i bykernen, ofte kan et vel placeret butikstorv være at foretrække.

Bilister sætter pris på at kunne køre lige til døren og undgår helst at skulle bære varerne alt for langt.

### *Er forretningen tidssvarende indrettet?*

Dersom forretningens beliggenhed findes at være i orden, må udseende og indretning tages i betragtning. Butikken må vurderes kritisk både inde- og udefra – gå over på den anden side af gaden og betragt den! Se den med kundens skarpe øjne – tænk hendes tanker: »Hvorfor skal jeg handle netop der«?

Pas på, at konklusionen af Deres vurdering ikke bliver den: »Det er jo hidtil gået meget godt og det går såmænd nok i min tid«.

I konkurrence går tiden hurtigt.

Et sørgemagasin besøges kun en gang, nemlig ved dødsfald. Deres forretning skulle gerne besøges hver dag, i hvert tilfælde ofte. Gør forretningen tiltalende. En smuk stilren facade, der påkalder sig de forbipasserendes interesse og opmærksomhed, er af stor betydning og danner rammen om forretningen, ligesom første-hånds indtrykket tit er afgørende for det første køb.

Modernisering er et aktuelt emne, som man aldrig bliver færdig med. Tit og ofte følger i moderniseringens kølvand en udvidelse af butikkens areal. Det kræver plads at præsentere mere, ekspedere flere og skabe den naturlige trafik, som er butikkens kredsløb.

Står man for en udvidelse af butiksarea-

let, må nøje overvejes om man skal tænke i dybden eller i bredden.

Det har altid ved en ombygning været den første tanke, at en stor facade og hermed et stort vinduesareal var det væsentlige.

Om der i det hele taget skal være vinduesudstilling afhænger af butikkens beliggenhed og de trafikale forhold. Har man et smalt fortov uden for sin butik og samtidig stor vejtrafik, kan det være generende for de forbipasserende fodgængere, når nogen standser op for at betragte vinduet og skubberi kan nemt finde sted.

Ved en sådan beliggenhed vil det være formålstjenligt at satse på et bredt og effektivt indgangsparti, som giver et hurtigt overblik over en indbydende og velmonteret varefyldt forretning, og ligesom »sluser« kunderne ind i butikken. En dyb forretning vil være at foretrække, da inventar og varer her kan stilles bedre an og skabe det naturlige salgsmæssige kredsløb. Inventaret må ikke virke som det dominerende i butikken, men være midlet til at præsentere varerne på en indbydende måde under betryggende nedkølede forhold.

Ved placering af inventaret og ved vareopstilling må tages sigte på, at kunden ved sin indtræden i forretningen ganske naturligt ledes gennem hele lokalet. Varegrupperne placeres i relation til hinanden således, at et hurtigt selvvalg kan finde sted og ekspeditionen afsluttes med manuel betjening. Ved denne kombinerende salgsform er chancen for impuls køb også betydeligt større fremfor ren manuel betjening.

God skiltning af konservesgrupper og prismærkning af hver enkelt vare er en absolut betingelse. Selvvalg har den fordel, at kunden ikke først skal spørge om prisen og samtidig udsættes for at skulle give indtryk af, at den overstiger budgettet. Dette

kan være særdeles ubehageligt, især når der er andre kunder til stede. Kurve anbringes umiddelbart inden for døren, med en venlig henstilling om at benytte dem. Undlader man kurve, begrænses selvvalg automatisk, når kunden har blot to ting i hænderne.

### *Salgsplanlægning.*

Har man fuldstændig klarhed over, at forretningens beliggenhed er rigtig, at modernisering og eventuel udvidelse har fundet sted på en sådan måde, at hurtig ekspedition kan gennemføres effektivt, må der tænkes på hvilken salgspolitik man vil anlægge.

Et godt kendskab til varerne er en nødvendighed, det gælder både de varer, man har i sin forretning i øjeblikket, samt dem man kunne tænke sig at udvide sortimentet med. Der bør være varer til den kundekreds, man har, og til den kundekreds, man yderligere vil satse på, her tænkes særligt på kvaliteten af kødvarer samt tilbehørsvarer.

Endvidere skal der sørges for et ret nøje kendskab til konkurrenterne. Man må vide, hvilken kundekreds disse henvender sig til, hvilken kvalitet og hvilket sortiment de fører, i det hele taget hvorledes deres salgspolitik er.

Kender man disse forhold nøje, er der gode chancer for at planlægge sit salg og sætte ind på de områder, hvor der kan vækkes mest opmærksomhed i forhold til konkurrenterne, om der skal vælges samme sortiment og kundekreds, eventuelt samme priser, benyttes reklametilbud eller gå helt andre veje for at adskille sig fra denne konkurrence.

Man må finde sit ståsted, skaffe viden om kundekredsen, med andre ord have en målsætning. Find styrken og svagheden hos konkurrenterne og udnyt denne viden. Ef-

terlign ikke blot de andre. Skab en virkelig styrke i Deres egen butik og udnyt denne styrke, om det så er beliggenheden, priserne, sortimentet, kvaliteten eller noget helt andet. Enhver forretning har et større eller mindre antal kunder, der kan betragtes som faste. Spørgsmålet er, hvor meget sælges til disse kunder? Foretager de stort set hele deres indkøb af fødevarer m. v. i forretningen, så der ikke er en væsentlig chance for at sælge mere, eller køber de kun en del af forbruget således, at der skulle være gode muligheder for en udvidelse af salget. I reglen findes der udover de faste kunder en kreds af forbrugere, som det må være muligt at få ind i forretningen mere eller mindre hyppigt. Skal man gøre sig håb om, at disse kunder vil besøge forretningen, må man skaffe sig viden om deres indtægtsforhold, købekraft, indkøbsvaner, om det er udearbejdende eller hjemmegående husmødre. Uden denne viden vil det være vanskeligt at planlægge salget effektivt.

At anlægge sin salgsform på fuld selvbetjening er ingen god løsning. Netop her bør man sætte kraftigt ind og adskille sig fra supermarkedets kolde og upersonlige salgsform, og i stedet satse som foran beskrevet på dels manuel og dels selvbetjening.

Den personlige kontakt med kunden vil altid være af stor værdi. Benyt delvis selvbetjening og udvid sortimentet af tilbehørsvarer i rimeligt omfang, alt efter som pladsen tillader, og efter den omsætning, der kan forventes i pågældende forretning.

### *Kvalitet er afgørende.*

Det kan ikke tilrådes at basere sin forretning på ringere kvaliteter for at kunne sælge til billige priser. Dette gælder ikke alene kødvarer, men alle fødevarer.

Gennem de sidste år har forbrugernes

indtjening været stigende og dermed er købekraften gjort større og levestandarden sat i vejret.

En kunde forventer, at der leveres en god vare, uanset om der skiltes med en billig pris. Svarer kødet efter tilberedningen ikke til forventningerne, bliver det meget tit til et engangskøb.

Ikke alene skuffer det den enkelte kunde, men påfører i de fleste tilfælde samtidig forretningen et dårligt omdømme. Det viser sig stadigvæk, at den forretning, der ikke omtales som den billigste, men til gengæld opfylder de krav, kunden forventer med hensyn til kvalitet og et godt resultat ved middagsbordet, altid har den største søgning.

Det må bemærkes, at det er få kunder, der kan bedømme kvaliteten af kød, hvilket også for sagkyndige kan være svært, da det i sig selv er et studium. Er kødet parteret, kan selv en mindre god kvalitet godt se indbydende ud, især hvis den er pyntet op på en flatterende måde. Jo mere indbydende det ser ud ved købet, jo større bliver skuffelsen, når det svinger efter tilberedningen.

Byg derfor altid Deres forretning op på tillid og et godt renommé. Tillidsforholdet til slagteren forplanter sig helt ud i enhver kundes familie og omgangskreds. Spisetiderne er dagens højdepunkter både i hverdag og til fest.

Sidder manden på sit arbejde med den medbragte frokost, og den er noget særligt, samt at middagen ved hjemkomsten er velsmagende og god, takket være den leverandør man har på fødevarerområdet, stabiliseres forretningens ry.

Intet krænker en husmoders ære mere, end hvis familien klager over maden, som hun med stor omhu har tilberedt, men er mislykkedes på grund af en dårlig kva-

litet af kødet og eventuelle tilbehørsvarer.

Modsat er tilfældet, når husmoderen har ry for sin gode mad, og hvor anerkendelsen både hverdag og ved fest strømmer hende i møde. Hun forsømmer da ingen lejlighed til at omtale grunden til sin succes, nemlig at hendes slagter er den eneste rigtige og aldrig svinger.

#### *Varepræsentation og sortiment.*

Dersom forretningen er anlagt med udstilling i form af kølevindue eller kølediske og placeret således, at de forbigående har et godt overblik over de udstillede varer, må grundlaget for at friste kunden være det, at det er øjet der køber.

Dette område må derfor skænkes den allerstørste opmærksomhed fra indehaver og personale.

Gør det til Deres hobbyafdeling.

Udstillingen er forretningens ansigt, der giver beskueren det første indtryk både af varernes kvalitet og den prispolitik, der føres i butikken.

Alt for mange er tilbøjelige til at udstille varerne efter en ganske bestemt recept, således at de respektive kødstykker og fade har deres faste plads dag efter dag. Der angives gerne to grunde til denne udstillingsform.

1) At det letter ekspeditionen.

2) At man ellers risikerer, at kunden ikke tror, man har den pågældende vare, når den ikke findes på sin faste plads.

Intet er mere forkert end denne opfattelse. Det er netop her, der skal sættes ind. Husmoderens store daglige problem er ideen til middagen.

Anbringes varerne i vinduet på samme plads dag efter dag, og forretningens beliggenhed er således, at størstedelen af de forbigående er kvarterets faste beboere, vil dette vindue efterhånden være fotograferet

ind i publikums underbevidsthed, være uden særlig interesse og ret idéløst.

Mulighederne for en iderig og tiltalende varerepræsentation er mange.

Har butikken f. eks. et særligt tilbud, så lad dette være det fremherskende, fulgt op af skiltning med en eller flere gode middagsideer, hvortil netop tilbuddet egner sig fortræffeligt.

Anbring på et særligt fad tilbuddet med tilbehørsvarer til en familie »to voksne, to børn«, skilt med totalprisen, det fortæller kunden, om tilbuddet passer til budgettet og samtidig løses middagsproblemet.

At bygge udstillingen op med kød alene er en kostbar form. Anbring derimod som blikfang et særligt attraktivt stykke kød, hævet bagtil i vinduet over de øvrige varer, og med tilbehørsvarer i form af farverige konservesdåser eller andet anbragt ved de stykker kød, hvor de hører til. Gør vinduet talende.

Eksempel:

Hamburgerryg suppleres med grønærter og gulerødder.

Oksestegen suppleres med franske kartofler.

Mørbrad sneglet op, hæftes med tandstikker, svedsker anbringes i midten.

Rensede – rengjorte svinehjerter fyldt med svedsker.

Ribbenssteg (magert kogeflæsk) ridset, pyntes med laurbærblade, suppleres med rødkål o.s.v.

*Giv kunden en middagsidé.*

Vinduesbro er uheldig at have i vinduet. Den standser overblikket over en ellers varefyldt butik og hindrer i de fleste tilfælde den rette belysning af selve udstillingsfladen, så døde punkter nemt opstår.

Er butiklokalet af en sådan størrelse, at en åben selvbetjeningsdisk kan placeres,

helst i tilslutning til betjeningsdisken, så kunden også her hurtigt kan vejledes, arrangeres et udvalg af forudpakkede varer, som omfatter det sortiment, der af service-mæssige grunde kræver tid at skære ud ved hver enkelt ekspedition, og hvor denne service ofte forsømmes, især når der er spidsbelastning i forretningen.

Der er det gode ved denne præsentation og salgsform, at ingen er presset til at købe mere, end budgettet tillader.

Her følger en beskrivelse af det sortiment, der med fordel kan arrangeres i selvbetjeningsdisken.

1. Skinkeschnitzel: Det bedste fra skinken – klump – inderlår skåret i skiver og skåret helt rent for fedt.
2. Wienerschnitzel: Schnitzel smager af mest, når den skæres af hængt kalveinderlår.
3. Hakket flæskesmåkød. Maks. 5 % fedt altid friskhakket.
4. Hakket kalvesmåkød. Til crebinetter.
5. Hakket kalv og flæsk. Til frikadeller eller fars, til fyldt hvidkål, kødrand eller kødboller.
6. Finhakket medisterpølse. Kalve-, grise- og oksekød maks. 5 % mel og ganske let krydret.
7. Grofthakket medisterpølse.
8. Hakket okse-småkød. Altid friskhakket af mørt og saftigt kød. Maks. 12 % fedt.
9. Grisehjerter. Vendes og renskæres for sener.
10. Rørt fars.
11. Svinelever. Fri for sener og skåret i reelle skiver.
12. Kalvelever. Fri for sener og skåret i reelle skiver.
13. Kalvesmåkød. I skiver til benløse fugle af kalv med røget spæk.
14. Svinekoteletter af de bedste kamme, 4 og 6 stk. pakninger.

15. Flæskesmåkød. Saftigt og meget magert til sammenkogte gryderetter.
16. Mørbrad. Sneglet op, lukket med en tandstikker, svedsker i midten.
17. Ribbensteg. Magert kogeflæsk, hvor spækket er ridset, pyntet med laurbærblade og evt. hele nelliker.
18. Okseklump i skiver til bøf-stroganof, bankekød og benløse fugle.
19. Stegeflæsk skåret i skiver, 6 og 10 stk. pakninger.
20. Gullaschkød. 1/2 kg og 3/4 kg's pakninger.
21. Osso Bucco. Skiver fra midterstykkerne af okseskank. 1 stk. – 2 stk. og 3 stk.s pakninger.
22. Røget spæk i terninger til »Brændende kærlighed«.
23. Sliced bacon. I tynde skiver til æggekage, bacon og æg eller lever.
24. Leverpostej.
25. Jamaicagris. Slaget snøres. Pyntes med appelsinskiver og bær.
26. Forloren fasan. Kalveklump med tyndt røget spæk.
27. Okserundsteg. Udbenet kvietykkam, renskæres og snøres med tynd oksefedt, drysset med paprika.
28. Oksefiletsteg. Tykstegsfilet afpudses og snøres med fedtkanten på.
29. Short-Rib. Magert tverreb skæres i 6×6 cm firkanter. 4 og 6 stk. pakninger.
30. Wienerskank. Skiver fra midterstykkerne af kalveskank.
31. Grydebryst. Oksetykbryst udbenes, afpudses og snøres.
32. Baconsnitter.
33. Wienerpølser. 6 og 10 stk. pakninger.
34. Flæskerullepølse i stk. Forskellige størrelser.
35. Kød-pølser i stk. Forskellige størrelser.
36. Røget medister.
37. Leverpostej i Alubakker.

Det er selvfølgelig en betingelse, at kødet er afpudset »lige til gryden« og behandlet på en sådan måde, at der overhovedet ikke kan rettes kritik, selv af en vanskelig kunde. At det er øjet, der afgør ethvert køb, er tidligere nævnt, men med dette i tankerne, må man ved forudpakning ikke lade sig forlede til altid at vende den pæne side af kødet opad, muligvis den, hvor benet er mindst synligt. Ved hjemkomsten afsløres denne fremgangsmåde med det samme. Øjet bestemte købet og skuffelsen udbeliver ikke, ligesom tilliden til pågældende forretning mindskes betydeligt. Omvendt styrkes tilliden, når kunden ved udpakningen bliver glædelig overrasket ved en endnu pænere underside.

At alle indpakkede kødvarer, som kunden ved selvvalg betjener sig med, er mærkede med 1/2 kilo og stykpris er en absolut betingelse.

»Forudpak i den stille tid, sælg i den travle tid«.

Ved en sådan tilrettelægning vil et roligt arbejdstempo og en god rytme i forretningen opnås, og samtidig kan man yde kunderne en bedre og mere service-betonet individuel betjening af de varer, der kræver vejledning, og får man den tid, så får forretningen også præget af at være en specialforretning.

Har man anlagt sin salgspolitik udelukkende på bedste kvalitet, er det klogt at have visse særlige tilbud til kunderne. Husmoderen sætter pris på fordelagtige indkøb.

#### *Reklametilbud.*

Ved indkøb til forretningen må man være vågen overfor markedsbevægelser. Indhent tilbud hos leverandører, opnå eventuelt kvantumsrabat gennem større ordrer og lad dem komme kunderne tilgode. Sørg for, at det virkelig bliver bekendtgjort. Man må

sikre sig, at varesortiment er det rigtige, at priserne er kalkuleret, så de passer til markedet, at forretningen er indrettet, så folk kan lide at komme i den og, at betjeningsformen er i orden menneskeligt og fagmæssigt.

Det menneskelige og fagmæssige er det største aktiv for at give kunderne følelsen af forretningens personlige præg, det er ikke nok at vente, til folk går forbi og bliver opmærksomme på den pæne butik. Sørg for, at det bliver bekendtgjort, og at der skabes opmærksomhed og interesse.

Slagterbranchen har i alt for høj grad forsømt at benytte sig af reklamens magt. Det ligger vel i, at man ikke har gjort sig klart, hvor stor betydning rigtig reklame har. Der er mange måder, hvormed man kan skabe atmosfære og omtale af sin forretning. For eksempel kan det rigt formulerede salgsbrev gøre god virkning.

Det kan diskuteres, om et salgsbrev skal være kort eller langt. Det afgørende for brevs længde er meddelelsens sprængstof og interesse. Kunderne skal gide at læse det, der skrives, ellers kan pengene med større udbytte bruges på anden måde. Almindeligheder har ingen interesse, men et virkeligt godt tilbud evt. flere frister kunderne. Det er salgsbrevets første linier, der skal fange opmærksomheden, ellers er det nytteløst.

Sæt Dem i modtagerens sted og tænk på, om brevet ville fange *Deres* interesse. Slut med en opfordring om en ordre, ved at fremsende salgsbrevets tilbud uden ulempe for kunden.

Salgsbrevet er et af de mange midler en aktiv og dynamisk forretningsmand kan få glæde af i konkurrencen om kunderne og samtidig vække opmærksomhed om sin forretning.

Det er desuden en af de billigste reklameformer, man har.

Samtidig er det en form, hvor resultater kan kontrolleres hurtigt. Spørgsmålet er så, om en kollektiv landsomfattende reklamekampagne ikke ville gøre sin virkning. Det er der næppe tvivl om, men den kræver at hver enkelt er sig sit ansvar bevidst over for branchens øvrige udøvere.

Ingen slagtermester må svigte ved leveringen af eventuelle tilbud i kvalitet eller på anden måde, da det øjeblikkelig ville skade hele kampagnen og dermed slagterbranchen som helhed og sætte kundernes tillid over styr. Ved en fælles situationsbevidst indsats hvor hver eneste selvstændig indehaver går fuldt og helt ind for, at forbrugeren der foretager sine indkøb hos den faguddannede slagter, har fuld garanti for den rigtige kvalitet, rimelige priser og effektiv vejledning, som både yngre og også mange ældre kunder savner.

Ærlig søgen efter nye veje, evig stræben efter nye metoder, vil give den slagtermester, der forstår at kombinere håndværket med godt købmandsskab, og tilfredsstiller de krav, udviklingen fremover vil medføre, en god fremtid.

### *Kundebetjening.*

Kunden er den vigtigste person for forretningen, man bør derfor altid være opmærksom på, hvorledes kunden kan få den bedste mulige betjening.

Der findes ikke to ekspeditioner i en forretning, der forløber fuldstændig ens. Mange faktorer spiller ind for at gennemføre ekspeditionen så fuldkomment som muligt. Især i fødevarerbranchen, hvor det rigtige råd og vejledningen er det største aktiv, må der hos de ekspederende indlæres en del psykologisk indsigt.

### *10 gode råd til sælgeren.*

- 1) En kunde køber helst hos den, der virker tiltalende. Derfor bør De altid gøre,



hvad De kan, for at være smilende, høflig og opmærksom. Selvom der er travlt i forretningen, skal man straks være opmærksom på nye kunders indtræden.

Hils den indtrædende kunde med et smil og et venligt nik. De giver hermed udtryk for, at vedkommende er bemærket og velkommen.

Samtidig binder det en travl kunde til forretningen, hvor man på grund af ventetid eventuelt ellers ville gå videre til næste forretning, men undlader dette af høflighed, netop fordi man blev hilst ved sin indtræden i butikken.

- 2) Man sælger ikke noget ved blot at snakke. Kunden respekterer den, der på saglig måde med et ordentlig sprog forklarer om varerne.

Ved den første kontakt med kunden må der indhentes oplysning om formålet med den påtænkte vare.

Har kunden ingen bestemte ønsker, foreslås 2 à 3 ideer til middagen. Spørg om antal personer, der skal bespises, og om det er til en eller to dage, først da har man et grundlag for at gennemføre en ordentlig ekspedition.

- 3) En kunde ønsker at blive overbevist om, at varen er den rigtige til formålet. Derfor er det vigtigt, at sælgeren ved disken ved noget om varen og forstår at fortælle kunden om det. Det er af stor værdi at kunne oplyse, hvilke samhørighedsvarer der kan kombineres med det pågældende stykke kød, samt hvilke krydderier, der kan give den specielle aroma.

Især unge husmødre sætter pris på disse oplysninger samt koge- og stegetider. Indhent selv oplysninger i velskrevne kokebøger. De vil ved at studere disse grundigt føle Dem sikker under ekspeditionerne.

- 4) Ikke alle kunder er lige lette at betjene. Der kan godt opstå diskussioner om forskellige ting, men det er ikke sikkert, at man sælger noget ved at vinde diskussionen – undgå derfor diskussioner. Lad være med at fortælle om varens oprindelse i fagsprog om alder og lignende, men hold Dem til anvendelsen. Lad kunden såvidt muligt få ret i sine betragtninger.

- 5) Kunder kan ofte være trætte, når de kommer ind i forretningen. Er sælgeren ved disken også træt, taber kunden måske helt lysten til at købe. Gør derfor, hvad De kan, for altid at virke veloplagt.

Er De træt eller på anden måde føler Dem uoplagt til at ekspedere, kræver det stor overvindelse at virke smilende og veloplagt udadtil.

Det kan i sådanne tilfælde være formålstjenligt at overtage andet arbejde i butikken den dag, da De nemt, uden at ville det, kan virke frastødende og uvenlig overfor kunderne.

- 6) Mange kunder ønsker at se sig om i forretningen, men det er ikke ensbetydende med, at de ikke vil købe noget. Vær opmærksom overfor denne type og være klar til at hjælpe med råd og vejledning, når der er behov for det.

Har man anlagt sin forretning på delvis selvvalg, vil en kunde gerne have tid til at orientere sig og træffer ikke altid sit valg med det samme. Er der kun den samme kunde, så lad denne få god tid til at træffe sin bestemmelse, selvom De brænder efter at få ekspeditionen overstået.

Kunden må intet øjeblik få indtryk af, at De ønsker ekspeditionen overstået hurtigere end normalt, selvom der ligger arbejde og venter i bagbutikken.

- 7) Korrekt afregning, helst i form af kassestrimmel, som udleveres kunden, pæn indpakning og eventuel rigtig fremsendelse af varen er alt sammen nødvendigt for varigt at knytte kunden til forretningen.

Kunden skal ved hjemkomsten hurtigt kunne se hvad slagtervarerne har kostet, derfor er kassestrimlen den bedst anvendelige. Priser noteret på indpakningspapiret vil hurtigt være utydelige og virke irriterende på grund af ulæselighed. Indpakningen må skænkes megen opmærksomhed, da varerne ved udpakningen skal virke lige så tiltalende som ved købet i forretningen.

Ønsker kunden varerne bragt til sin bopæl, vær da omhyggelig med rigtig navn og adresse. Gentag den opgivne adresse og overhold nøje, at varen er der til den lovede tid, således at kunden kan disponere derefter.

- 8) Oplysninger om nye eller beslægtede varer interesserer kunden og kan føre til mersalg.

Da kunden i de fleste tilfælde ved indkøb af middagsmad tager sit udgangspunkt i kødet, vil han eller hun ofte være glad for oplysninger om, hvilke samhörighedsvarer der egner sig til formålet, ligesom nye vareformer kan have interesse. Dette må selvfølgelig gøres diskret og ikke virke anmassende, det er i sådanne tilfælde, at den rigtige salgspsykologi har sin store betydning.

- 9) En venlig bemærkning kan hjælpe den ubeslutsomme kunde til at bestemme sig til, hvilken vare der skal købes. Tænk over, hvilke bemærkninger, der kan være til hjælp for kunderne i Deres forretning.

Det store problem hver dag for husmoderen er middagsideen, og hun er

ofte i sin iver for at gøre det så godt som muligt, længe om at bestemme sig.

Lad Dem ikke irritere over dette, men forsøg med venlige forslag at hjælpe frem til valget af kødet. Eventuelt hvad der passer til årstiden eller, hvis det er til en særlig lejlighed.

- 10) Det kan være svært dagen igennem at have rene hænder, velplejet hår og så videre, men vær opmærksom på, at et probert udseende såvel som god opførsel virker tiltalende på kunderne og fremmer salget.

Især i fødevarebranchen kan der ikke gøres nok ud af renlighed.

En ren kittel hver dag bør være obligatorisk, fodtøjet bør være pudset og ikke bære præg af gammelt fedt og lignende.

Deres hænder er i kundens søgelys ustandselig og bør være fuldkommen rene og dadelfri.

Står De efter endt ekspedition bøjet over disken og gør afregning klar, har kunden frit udsyn til Deres nakke og flip. Er man ikke velklippet eller er flippen ikke fuldstændig ren og fri for sved, virker dette straks uæstetisk og kan få kunden til at gøre sig tanker om den øvrige persons renlighed.

- 11) Gør aldrig forskel på kunder.

Det ligger dybt begravet i de fleste sælgere, når de står overfor kunder, der har en titel eller på anden måde virker fornemme, at give dem en bedre behandling end andre. En sælger må være lige elskværdig over for alle kunder. Dersom man viser overdreven høflighed over for en kunde ved at nævne titel f. eks. »Grevinden« eller under hele ekspeditionen viser en underdanighed, og afslutter med at bære pakkerne ud til den ventende vogn og efter

at have lukket vogn døren for fru en be- giver sig til næste kunde og muligvis affærdiger denne med en hurtig eks- pedition uden samme udsøgte høflig- hed, kan De i de fleste tilfælde regne med at have mistet denne kunde.

## 12) Telefonbetjening.

Telefon ekspedition er et ømtåleligt punkt og kan virke generende på de kunder, som i det øjeblik telefonen rin- ger besøger butikken. Er De ved at ekspedere, indhent så altid kundens tilladelse til at tage telefonen.

Har De fornemmelsen af, at samta- len ikke kan afsluttes hurtigt, så bed om telefon kundens nummer og giv ud-

tryk for, at på grund af travlhed i for- retningen og at De gerne vil effektuere ordren rigtigt, ringer De op efter endt ekspedition.

Lad så vidt muligt aldrig samme eks- pedient tage telefonen flere gange un- der samme ekspedition.

Private samtaler bør undgås i ven- tende kunders nærværelse.

Korrekt kunde betjening er et stu- dium for sig, kræver megen takt og en hel del psykologi, netop nu hvor kon- kurrencen er stor, og hvor det gælder om, at kunden føler sig velkommen og godt behandlet netop i Deres butik.

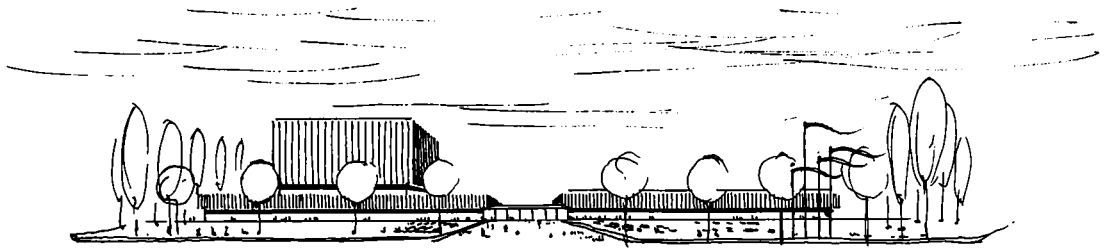

## SLAGTERBUTIKKEN AF IMORGEN - HVORLEDES SER DEN UD?

Af konsulent, arkitekt *Harry Nomann*.

Ingen kan vel idag sige noget som helst om, hvorledes slagterbutikken af imorgen vil komme til at se ud. Afgørende herfor er en række omstændigheder, der hver for sig på afgørende måde vil komme til at sætte sit præg på fremtidens slagterbutik.

Det må kunne slås helt afgørende fast, at slagterbranchen selv vil kunne få en afgørende indflydelse på erhvervets placering i detailhandelen i årene fremover.

Skal denne placering imidlertid være toneangivende i detaildistributionen af fødevarer, vil det kræve en helt ny indstilling til tidens problemer fra denne branches side.

En absolut grundlæggende forudsætning for en opblomstring for branchen, ja, blot for at skabe mulighed for en bevarelse af den nuværende position, må være, at de mange forskellige brancheorganisationer finder sammen i fælles bestræbelser til branchens bedste, og ikke som nu hvor de mange mindre lokalorganisationer fortrinsvis hypper egne kartofler, og i mange tilfælde måske modarbejder hinanden.

Man må søge at finde sammen i en fællesorganisation, som man har set eksempler på det i andre fag. Her må man søge at finde frem til et mål, og som et samlet og enigt

hele, af alle kræfter arbejde hen imod dette mål.

Der er selvsagt en mængde problemer, der tårner sig op til mange sider i en brydningstid, som vi oplever den nu i disse år, men netop i en sådan situation må et slagkraftigt organisationsinstrument være af enorm værdi. En ikke uvæsentlig del af disse problemer ligger i forholdet til forbrugeren, altså i salgs- og butiksform. Hvor slagteren tidligere på dette område var nogenlunde suveræn, møder han idag en stadig mere intens konkurrence fra mange sider, der simpelthen dikterer en analyse af situationen.

I denne forbindelse må man spørge sig selv, hvorfor de fleste slagterbutikker idag stadigvæk i princippet ser ud, som de gjorde for 25–30 år siden. At dette er tilfældet, vil enhver kunne overbevise sig om ved at se nærmere på de detailbutikker, der idag omgiver os, fungerende som rene slagter- og viktualiebutikker.

Salgsprincippet er her stadig det samme. De ændringer, der er sket, er enten krævet af sundhedsmyndighederne, som grundlag for fortsat tilladelse til at drive slagterbutik, eller kommet udefra i skikkelse af tekniske fremskridt, bl. a. på det køletekniske om-

råde. Dette har i de senere år givet sig udtryk i et stadigt mere varieret udbud af kølemøbler fremstillet til detailsalg af fødevarer.

I en række tilfælde har man anskaffet sig sådanne salgsmøbler uden at sætte sig ind i, om der var et reelt behov til stede herfor, ofte i et halvt ubevidst forsøg på at følge med udviklingen, men uden at denne disposition blev fulgt op af en virkelig tilbundsående analyse af sagen, og uden et indgående studium af brugen af disse salgsinstrumenter med deres nye krav til varer og varebehandling.

Hvorfor skal en slagter- og viktualiebutik stadigvæk se sådan ud?

Spørgsmålet er stillet utallige gange, og svaret har i de fleste tilfælde været, at ingen har haft mod til at bryde med den traditionelle linie, ihvertfald ikke på afgørende punkter, tendensen har været, at man stort set blot er fulgt med strømmen.

Det er i denne forbindelse værd at bemærke, at af den række af supermarkeder i den private sektor, der i den senere årrække er dukket op her i landet, er kun et meget lille antal startet af en slagtermester, langt den overvejende del etableres og drives af faglærte købmænd til trods for, at slagterafdelingen i de fleste supermarkeder udgør en ret væsentlig del af omsætningen.

Det har vist sig, at slagterafdelingen i de fleste supermarkeder alene, d.v.s. uden at medregne mejeriprodukter og konservervarer, som normalt også sælges fra slagter- og viktualieforretninger, ofte udgør næsten en fjerdedel af den samlede omsætning, denne omsætning skabes endda ofte på et gulvareal, der kun udgør ca. 10–15 % af det samlede butiksareal.

Det er derfor nærliggende at antage, at en slagter- og viktualiebranche i en fast organisation ville have en styrke og en slagkraft,

der ville gøre det muligt at etablere supermarkeder i fremtiden på lige fod med de nuværende supermarkedsskabende organisationer.

Den udvikling, vi nu er inde i, og hvor supermarkedsbegrebet indgår med stadig større andel, lader sig ikke stoppe, men vil formentlig på et tidspunkt, når markedet er dækket, stagnere, således at nye supermarkeder kun bliver oprettet i en naturlig takt. svarende til befolkningstilvæksten, og stigningen i den almindelige levestandard. Ønsker slagterbranchen derfor at være med i dette løb, må der formentlig handles hurtigt, hvis tiden ikke skal forpasses.

Hermed være ikke sagt, at alle slagterbutikker i fremtiden skal være supermarkeder. Der vil ganske givet også i fremtiden være brug for slagterforretninger, drevet som specialforretninger med et righoldigt vareudvalg, specialiteter og faglig vejledning i anvendelsen af de indkøbte varer. Den vågne slagtermester vil med sin forretning, placeret i det rigtige kvarter, d.v.s. hvor udviklingen i detailhandelen er levende og positiv, kunne hævde sig på linie med en række andre specialforretninger, som formentlig aldrig vil kunne erstattes af supermarkeder.

Betingelserne for at et kvarter, eller et område, vil udvikle sig i positiv retning, vil formentlig være forskellige fra sted til sted, men afgørende herfor må formentlig være, at bl. a. transportforholdene er i orden, og at der er – eller vil blive – etableret større virksomheder, som supermarkeder og varehuse, i området på samme måde som man ser de nye butikscentre bygget op. I disse nye centre vil specialbutikkerne, herunder også specialbutikker i fødevarerektoren, finde deres naturlige plads, men en absolut forudsætning herfor må være, at man er indstillet på en eksistens ved siden af supermarkeder og storbutikker, ikke i egentlig

En veldreven specialforretning i en større butikskoncentration er et naturligt supplement til supermarkeder og varehuse.



konkurrence med disse, men som et værdifuldt og uundværligt supplement til disse foretagender.

Det er imidlertid nødvendigt, hvis uundværligheden skal bestå, at slagterbranchen vil bevare sit særpræg og holde fast ved det bredest mulige udvalg i egne produkter for derved at holde interessen for disse vedlige. Der er set masser af eksempler på, at ting, der mister særpræget, også mister interessen og dermed langsomt forsvinder. Det er forkert at regne med, at vore nuværende spisevaner ikke vil ændre sig. Dette vil ganske givet ske, men slagterbranchen har en reel mulighed for at lede denne udvikling i baner, der dækkes af branchens interesser.

I bestræbelserne herfor må slagteren formentlig tage utraditionelle midler i brug som støtte for sine traditionelle interesser. Han må forsøge at gøre sig gældende med opfindsomhed og fantasi. Måske kunne man tænke sig, at en ny butikksform vil blive udviklet, placeret et sted mellem den traditionelle slagterbutik og supermarkedet.

Hvorfor ikke udvikle begrebet: levnedsmiddelbutik? Der ligger i ordet en forestilling om en avanceret butikksform udelukkende for levnedsmidler i alle afskygninger.

Med lidt fantasi kunne meget vel, i hvert fald teoretisk, skabes en sådan levnedsmiddelbutik som en kombination af f. eks. slagter, viktualie, smørrebrød, bagerforretning, ostehandel, fiskehandel og sandsynligvis adskillige andre fødemiddelgrupper, samlet under eet. Ved første øjekast ser opgaven sandsynligvis ganske umulig ud, alene på grund af diverse implicerede myndigheders indvendinger mod en virksomhed af denne sammensætning, men dels ville en stærk brancheorganisation have store muligheder for at påvirke myndighederne i positiv retning, og dels går udviklingen med den brancheglidning, vi er vidne til idag, formentlig i retning af friere forhold på dette område

Det er i samme forbindelse interessant at erfare, at de fleste supermarkeder i landet er etablerede i strid med en række vedtæg-

ter, som der i hvert enkelt tilfælde er søgt dispensation for. Noget lignende kunne vel tænkes i dette tilfælde, hvis en tilstrækkelig underbygget argumentation herfor kunne tilvejebringes.

Der er iøvrigt på nuværende tidspunkt bestræbelser i gang for at få ændret lovgivningen, således at denne vil blive bragt á jour med udviklingen. Dette vil formentlig også forøge slagterens muligheder for at følge med udviklingen.

Måske er den ovenfor skitserede levnedsmiddelbutik ikke den rigtige løsning. Den skal også blot opfattes som et forsøg på at sætte gang i udviklingen, at pege på at vi formentlig står foran en endnu mere revolutionerende udvikling end den, vi hidtil har set, og at det formentlig vil være en afgørende fordel, om man allerede nu indstillede sig herpå, og fra slagterbranchens side med alle til rådighed stående midler forberedte sig på denne udvikling.

En forudsætning for at kunne gøre noget og gøre det rigtigt må selvfølgelig være, at man sætter sig et mål, og at der er enighed

om dette mål. Har man ikke noget mål, og ønsker man sig ikke et sådant, er der heller ingen grund til at foretage sig noget; andre vil i så fald gøre det fornødne.

At deltage i en sådan udvikling og ekspansion er selvfølgelig nøje forbundet med en særdeles omfattende økonomisk indsats. Også i denne forbindelse vil en fasttømret fællesorganisation have de bedste muligheder for at løse problemerne, og med den økonomiske udvikling i positiv retning, som mange veldrevne slagtervirksomheder i de senere år har været inde i, skulle der være et solidt grundlag herfor.

Som der stadig, trods det voksende antal supermarkeder, er plads til og behov for almindelige købmandsbutikker, således vil der også i en lang årrække fremover givetvis være plads til og brug for veldrevne slagtervirksomheder, som vi kender dem i dag.

De slagtermestre, der har mulighed for udvidelser og supplement af salgs- og produktionslokaler, enten i forbindelse med eksisterende virksomhed, eller ved etablering af nye virksomheder i nyoprettede el-



Også i specialbutikkerne findes en mængde vareområder, der er velegnet for selvvalgs-salgsinventar.

Stadig flere slagtermestre indser nødvendigheden af, at indrette deres butik rationelt og at udnytte hele butikslokalet til udstilling og salg.



ler fremtidige butikstorve og butikcentre, vil have store muligheder for at følge med i udviklingen, og i mange tilfælde endda mulighed for banebrydende virksomhed, og herigennem dokumentere branchens livsvilje og levedygtighed.

Der er uomtvisteligt utallige muligheder for at udbygge og forny begrebet slagterbutikken. Måske er netop denne branche, og dens udøvere fra naturens side særligt begunstigede med hensyn til muligheder for at bevare og styrke deres position.

Det er en given ting, at en mængde småforretninger af vidt forskellige årsager vil blive tvunget til at ophøre, men dette forhold er gældende for den samlede detailhandelbranche og ikke noget særkende for fødevarerbranchen.

For den driftige og iderige fagmand med det rigtige mål af dygtigt købmandskab, vil der givetvis også fremover være rigelig plads. Man må blot se i øjnene, at vilkårene er anderledes og formentlig vil blive yderligere forandret i forhold til det tilvante. Evnen til at tilpasse sig udvik-

lingen vil formentlig derfor være afgørende for i hvilket omfang bastionerne vil kunne holde.

Der har igennem de senere år været en vedholdende debat i gang med slagterbutikkens form og arbejdsmåde som emne.

De første febrilske reaktioner på supermarkedernes fremtrængen forledte måske mange til at tro, at selvbetjeningstanken, som disse virksomheder var udtryk for, også var fremtidens distributionsform for al anden detailhandel.

Enkelte har også med større eller mindre held forsøgt sig på dette felt, men om nogen ubetinget succes har der vel ikke været tale.

I det mellemliggende tidsrum op til nu er der ligesom faldet mere ro over gemytterne, og problemerne betragtes med en smule mere koldsindighed. Hvor supermarkedernes fremtrængen i begyndelsen nærmest skabte panikagtig stemning hos de omkringliggende specialbutikker, har man senere lært sig at leve med den nye kollega og i mange tilfælde endog erkendt, at



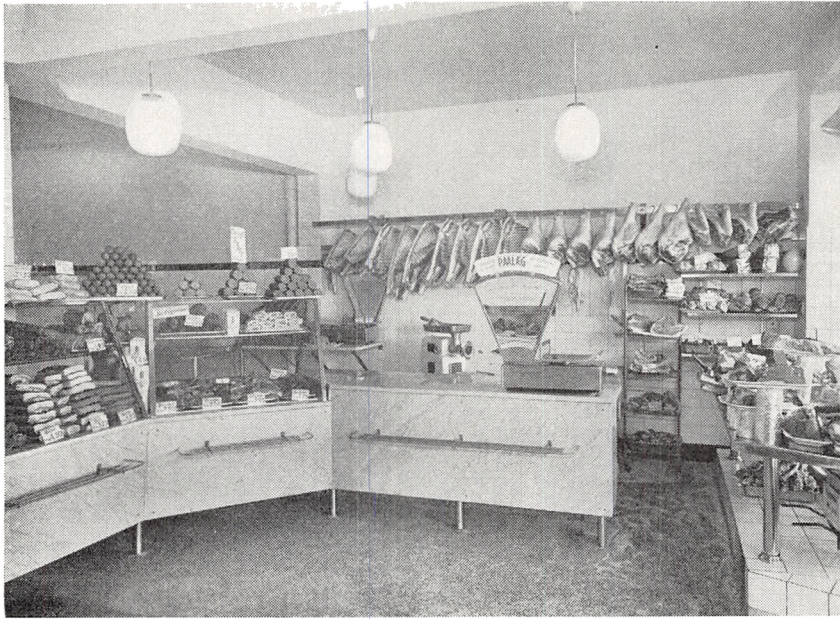

Den traditionelle form for slagterbutik, hvor kun udstillingsvinduet og diskpartiet er udnyttet i salgsmæssigt øjemed er tiden løbet fra. Det må være naturligt at udnytte hele butiksarealet til udstilling og salg. Dette er butikkens primære opgave.

netop denne fornyelse har formået at skabe nyt liv i det pågældende kvarter til glæde for samtlige. Tilmed har de handlende i disse tilfælde erkendt, at det er nødvendigt at bevare sit særpræg og udnytte dette ved salgsfremstød med bevidst understregning af den kendsgerning, at veldrevne specialbutikker må være et supplement til storbutikkerne, og at samtlige handlende i et område ved udnyttelse af dette forhold har store muligheder for at skabe en slagkraft, der gavner alle.

Som supermarkedet med sin uomtvistelige tiltrækningskraft næsten altid gavner de omkringliggende specialbutikker og derved stimulerer deres salg, således vil et velafbalanceret panel af specialbutikker omkring en storbutik, eller et stormagasin, også kunne stimulere dette i storbutikkernes indbyrdes konkurrence om kundernes gunst.

Det er jo således, at supermarkederne allerede nu ligger så tæt, at de er nødt til

at appellere til købekraften i et større område, hvorfor der i mange tilfælde vil ske en overlapning og dermed konkurrence med et nabosupermarked, og her kan specialbutikkerne sammen med tilstrækkelige parkeringsforhold og gode forbindelser til offentlige trafikmidler i de fleste tilfælde være udslagsgivende.

En velindrettet slagterbutik af idag må formentlig stadigvæk lægge afgørende vægt på den personlige betjening af kunderne, og dermed bevarelse af udstillingsvindue og ekspeditionsdisk i forbindelse hermed. De unge husmødre af idag vil formentlig have et langt større behov for vejledning ved valg af fødevarer til bestemte formål, specielt med henblik på ferske fødevarer, ligesom vejledning vedrørende tilberedning af den indkøbte vare må være af stor værdi for nutidens og fremtidens unge husmoder.

Det er jo egentlig et paradoks, at husmødre af lidt ældre årgange faktisk – mange gennem deres grunduddannelse som tje-

nestepiger – har bedre forudsætninger for at købe ind efter selvvalgsprincippet, end nuværende og kommende unge husmødre, – der i høj grad har og får selvbetjeningsbutikker til rådighed, – vil være i besiddelse af.

Det må derfor være af stor betydning, at disse fremtidens husmødre hos deres slagter vil kunne få en indgående og korrekt vejledning i opbevaringen, tilbredning og servering af slagterens primære produkter, de ferske kødvarer.

Såfremt nuværende og kommende slagtermestre vil gøre en indsats på dette område og udbygge denne funktion så nær det perfekte som muligt, vil branchen have virkelige gode muligheder for at bevare og endda forbedre sin position i fremtidens fødevareredistribution.

Der er idag overalt en tendens til at specialisere sig, derfor ville en udvikling i modsat retning i detailhandelen ikke være særlig sandsynlig. Det, det gælder om, er blot at afgøre med sig selv, om man ønsker at deltage i spillet under de givne betingelser.

Heri ligger begrundelsen for, at slagteren ikke i sin afdeling for ferske kødvarer helt må forlade sig på selvbetjeningsprincippet, men bør holde fast ved en personalebetjent afdeling, hvori kontakten med kunden bibeholdes. Denne afdeling skal fungere som en slags fødevarer konsulenttjeneste, alene lagt an på personligt præget kundeservice. Dette forhold skal selvfølgelig udnyttes reklamemæssigt i fuldt omfang, således at det eksisterende behov for denne servicefunktion stimuleres og forøges.

De varer, der skal sælges fra denne sektor i butikken, kan koncentrerer til de områder, der erfaringsmæssigt – og dette skifter fra sted til sted – er de største individuelle ønsker forbundet med.

Det vil i denne afdeling formentlig også

mange steder være af stor salgsmæssig og kundemæssig betydning at koble interessante specialiteter fra det varme og kolde køkken ind. Det vil her føre for vidt at komme nærmere ind på detaljer, bl. a. fordi successen beror på den enkelte slagtermesters fantasi og iderigdom, og selvfølgelig i første række prima kvalitet.

Den personalebetjente afdeling kan således gøres større eller mindre, – mere eller mindre dominerende, alt efter den enkelte mesters interesse på dette område.

Der er traditionelt herudover en lang række varer og varegrupper, som helt oplagt egner sig for salg via selvbetjeningsmøbler af den ene eller anden type. Det er klart, at alle de fabriksemballerede artikler, mejeriprodukter, konservesvarer, flaskevarer, posevarer, kartonvarer og dybtfrosne varer, som i et selvbetjeningsmøbel i et supermarked sælger sig selv, på nøjagtig samme måde vil kunne sælges i en slagterbutik; det ville således være uøkonomisk at anvende højt kvalificeret arbejdskraft til at række en sådan artikel over en disk. Når det er lykkedes slagtermesteren at indrette sin virksomhed så tillokkende at kunderne kommer inden for døren, vil en stor del heraf naturligt lægge deres indkøb af disse varer samme sted som de køber deres kødvarer, idet en lang række af de traditionelle artikler i en slagtervirksomhed er tilbehørsvarer til kødet.

Der vil udover de allerede nævnte varegrupper kunne tages en mængde varer ind, som man sædvanligvis ikke ser i slagterbutikker i nævneværdig grad, f. eks. krydderier, brød, biscuits, o. l. Afgørende for hvor mange varenumre, man skal tage med, må i første række være den til rådighed værende plads i salgslokalet.

At der også blandt pølsemageriets og køkkenets egne produkter er en lang række

ting, der egner sig fortrinligt til emballering og dermed for salg fra selvvalgsmøbler, har supermarkedernes kødafdelinger forlængst fortalt os. Det er givet, at der også hos slagteren vil være kunder, der af tidsmæssige grunde vil vælge at købe en emballeret vare, hvis der er travlhed ved disken, ligesom der selvfølgelig er en mængde varer, der, når de egner sig til emballering og ikke henhører under de grupper, hvor udprægede individuelle ønsker forekommer, naturligt vil høre hjemme i en selvbetjeningsdisk.

Det er indlysende, at fremkomsten af disse nye salgsmuligheder ved hjælp af køle- og dybfrostmøbler, – ved centerdannelser, ved tendenser til koncentrering af butiksområderne i visse bydele, der skaber en form for fællesskab mellem de i området beliggende butikker, – må kræve en ny og utraditionel indstilling fra de handlendes side, ligesom de ændrede salgsformer og nye inventar-

komponenters virkemåde kræver, at virksomhedslederen sætter sig grundigt ind i de nye betingelser og lærer brugen af butikken til bunds. Dette er en afgørende forudsætning for, at springet over i det nye skal lykkes.

Nu behøver det jo ikke at være nyt alt sammen. Vi ser jo hver dag lærerige eksempler på, hvorledes driftige slagtermestre udnytter en bestående virksomhed efter traditionelt mønster med maksimumresultat.

Der vil stadigvæk i mange år fremover være slagterbutikker, der med en god placering og et godt omdømme uden vanskeligheder vil kunne klare konkurrencen fra storbutikkerne, selv om de bliver drevet efter nogenlunde samme mønster, som vi har kendt de sidste 30-40 år.

Det er også givet, at en lang række veldrevne butikker i levnedsmiddelbranchen ligger klemmt inde i en god placering uden muligheder for ofte tiltrængte og stærkt øn-



Der vil også i fremtiden være brug for den veldrevne mindre specialbutik med det rigtige vareudvalg.

Nutidens kølemidler åbner mulighed for utraditionelle salgsformer i slagterbutikken.



skede udvidelser af lokaleforholdene. Her vil imidlertid en modernisering og rationalisering af de bestående forhold, der ofte er fastlagt for år tilbage under helt andre omstændigheder, kunne gøre underværker og skabe tilfredsstillende arbejdsforhold og, i de fleste tilfælde, en øget omsætning.

Det er imidlertid som regel sådan, at jo mere beskedne forhold man råder over, des vanskeligere er det at indrette sig på en hensigtsmæssig og ønskelig måde.

Der vil, som nævnt, formentlig i fremtiden stadigvæk være mulighed for at drive slagterforretning under meget forskellige vilkår og under meget forskellige størrelsesforhold og alligevel skabe en rentabel virksomhed. Der er i reglen da også økonomiske begrænsninger for hvor stærkt den enkelte ønsker at ekspandere, selv om alle øvrige betingelser er til stede.

Det er en kostbar affære at indrette en moderne slagtervirksomhed i dag. Slagter-

branchen er vel nok den del af vor detailhandel, som må investere flest kroner pr. kvadratmeter butiksareal før butiksdøren kan åbnes for kunderne. Når et nogenlunde stort supermarked kræver et samlet areal på mellem 750-1000 m<sup>2</sup>, iberegnet lagerrum, personalerum og andre nødvendige lokaler, vil en moderne slagterforretning af en tilsvarende størrelseorden formentlig kræve mellem 300-400 m<sup>2</sup>.

Dette vil formentlig for de fleste læsere lyde stærkt overdrevent, men hvis man vil skabe en virksomhed, der også fremover skal kunne tilfredsstille pladsbehovet, vil meget mindre ikke kunne gøre det.

Går man ud fra et butikslokale på ca. 130,0 m<sup>2</sup>, vil det automatisk med den nuværende sundhedsvedtægt de fleste steder kræve ca. 95,0 m<sup>2</sup> produktionslokale, som der vel også, hvis virksomheden baseres på en blot nogenlunde selvstændig produktion, sagtens vil kunne findes anvendelse for.

Når der så herudover skal skaffes plads til butikskølerum, lagerkølerum, dybfrostlagerrum, rygerum, salterum, maskinrum, lagerrum for konserves, lagerrum for emballage, evt. lagerrum for frugt og grøntsager, personaleopholdsrum, garderoberum for mandlige ansatte, garderoberum for kvindelige ansatte, toiletrum for begge køn med tilhørende forrum og endelig baderum for begge køn, vil det nævnte arealbehov meget let vise sig at være nogenlunde realistisk.

Det er meget vigtigt, at den der påtænker etablering af en sådan virksomhed, ved eller i f. eks. et butikscenter, på et tidligt tidspunkt gør sig klart, hvilket omfang virksomheden bør have, og sætter sig nøje ind i hvilke arealbehov og arealfordeling, der vil tjene formålet bedst.

Der er formentlig ved forhandlinger om placering i byggeri af denne art på et tidligt tidspunkt mulighed for at være medbestemmende ved udformningen af lokalerne, såvel som ved placeringen i centerområder – herunder forholdet til andre tilsvarende virksomheder – og dette kan være af afgørende betydning, ligesom det er af vigtighed, at en mængde installationer af teknisk art, som er nødvendige for drift af sådanne virksomheder, bliver udført rigtigt fra starten; det er kostbart at ændre på dette senere.

Det er ligeledes af stor betydning, at man fra starten får fastlagt det rigtige areal, det er vanskeligt senere at få ændret på disse forhold, og da huslejen i reglen bliver ret høj i sådanne lejemål, kan det være en unødigt belastning at have større areal, end man har behov for.

Det må slås fast, at det er den pågældende slagtermester selv, der har den bedste mulighed for at bedømme mulighederne i et sådant arrangement, og han må sammen

med sin rådgiver ved projekteringen af virksomheden på et tidligt tidspunkt i projektet slå sine ønsker fast.

Vi står formentlig i dag på tærskelen til en centerudvikling i lighed med det, vi har set bl. a. i Sverige. Der vil i årene fremover formodentlig blive etableret en række af disse anlæg rundt omkring i landet, en lang række er allerede på tegnebrættet, og de vil blive påbegyndt i nærmeste fremtid. Det er derfor af meget stor betydning og kan have afgørende indflydelse på muligheden for et godt resultat, at de slagtermestre, der er interesserede i at medvirke i disse storcentre, bliver klar over, at der må sættes ind på et meget tidligt tidspunkt i projekteringen af disse centre.

Der ligger måske allerede her en opgave for branchens organisationer.

Nu skal de virksomheder, der kun råder over mere beskedne lokaler, selvfølgelig ikke fortvivle; det er der antageligt heller ikke mange, der gør. Som nævnt vil der stadigvæk være brug for velindrettede specialbutikker i næsten alle former og størrelser, (tendensen har dog i de senere år peget i retning af stadig større butikker), men nok så afgørende i de enkelte tilfælde må udnyttelsen af de til rådighed værende arealer være. Det er ikke gjort med blot at have rådighed over en stor virksomhed, den skal også udnyttes effektivt. Der vil formentlig ofte med fordel kunne indrettes en mindre, men effektivt arbejdende virksomhed, hvor det måske kunne være fristende, hvis forholdene ellers tillader det, at skabe større og måske mere tungt arbejdende forhold end hensigten byder.

Der er det interessante træk ved vore levnedsmiddelbutikker, at de har et stærkt individuelt præg. Der er ingen tvivl om, at den enkelte virksomheds leder i de fleste tilfælde har sin egen stærkt personlige op-

Selv beskedne lokaleforhold kan med rationel indretning åbne gode muligheder for en rentabel virksomhed.



fattelse af, hvorledes en levnedsmiddelvirksomhed skal drives, og derfor er det morsomt at arbejde med levnedsmiddelbutikker, og derfor bliver resultatet næsten altid forskelligt fra tidligere opgaver, og derfor er det også vanskeligt at stille stramme skemaer op, der angiver, hvorledes en virksomhed af den og den størrelse bør indrettes. Der er altid mange lokale og personlige forhold, der sætter afgørende præg på slutresultatet.

Det er endvidere således, at ingen konsulent, eller ingen projekterende tekniker, er i stand til at skabe en virksomhed, som kører helt af sig selv.

Det er af afgørende betydning, at indholdet i butikken, d.v.s. varerne, og personale og ledelse forstår at følge opgaven op, – forstår at bruge det værktøj, som en levnedsmiddelvirksomhed rent faktisk er.

At projektore og indrette en moderne levnedsmiddelvirksomhed er idag en så kompliceret og indviklet affære, at forsøg på at

klare opgaven selv indtrængende frarådes.

De udgifter, der er forbundet med at søge bistand hos sagkyndige på dette felt, vil meget hurtigt vise sig at være givet godt ud.

Ved påtænkt ombygning af egne lokaler, indretning af virksomhed i ny bebyggelse eller evt. overtagelse af eksisterende virksomhed i fødevarerbranchen, her specielt med henblik på slagtere og viktualiehandlere eller en kombination heraf, bør man nøje sætte sig ind i lokaleforholdene på stedet, inden man disponerer.

Dette er særdeles vigtigt, fordi de forskellige arbejds- og salgslokalers form og placering i forhold til hinanden er af afgørende betydning for lokalernes anvendelighed til formålet.

Før endelig stillingtagen til evt. køb eller lejemål, bør man henvende sig til en anerkendt teknisk sagkyndig på dette område, og her få anvendelsesmulighederne grundigt analyserede.

Det skulle være indlysende, at lokaler med

det største antal anvendelsesmuligheder i dag bør foretrækkes, for så vidt der overhovedet er mulighed for at kunne vælge mellem flere forskellige lokaler, når man står over for at skulle etablere sig.

Der må idag ikke alene tages hensyn til de for slagteren traditionelle varegrupper ved en sådan langtidsplanlægning. Det er af lige så stor betydning, at der på dette tidspunkt også tages hensyn til en endog væsentlig udvidelse af varesortimentet, hvis

man ønsker at være konkurrencedygtig også fremover.

Der finder som bekendt en udvikling sted i disse år med tendens til stadig mere flydende grænser de enkelte brancher imellem.

Det er særdeles vigtigt, og kan ikke understreges for kraftigt, at man skal have dette for øje ved etablerings- og ombygningsplanlægningen i dag.

Er der tale om ældre lokaler, egen virksomhed, anden virksomhed, der agtes over-

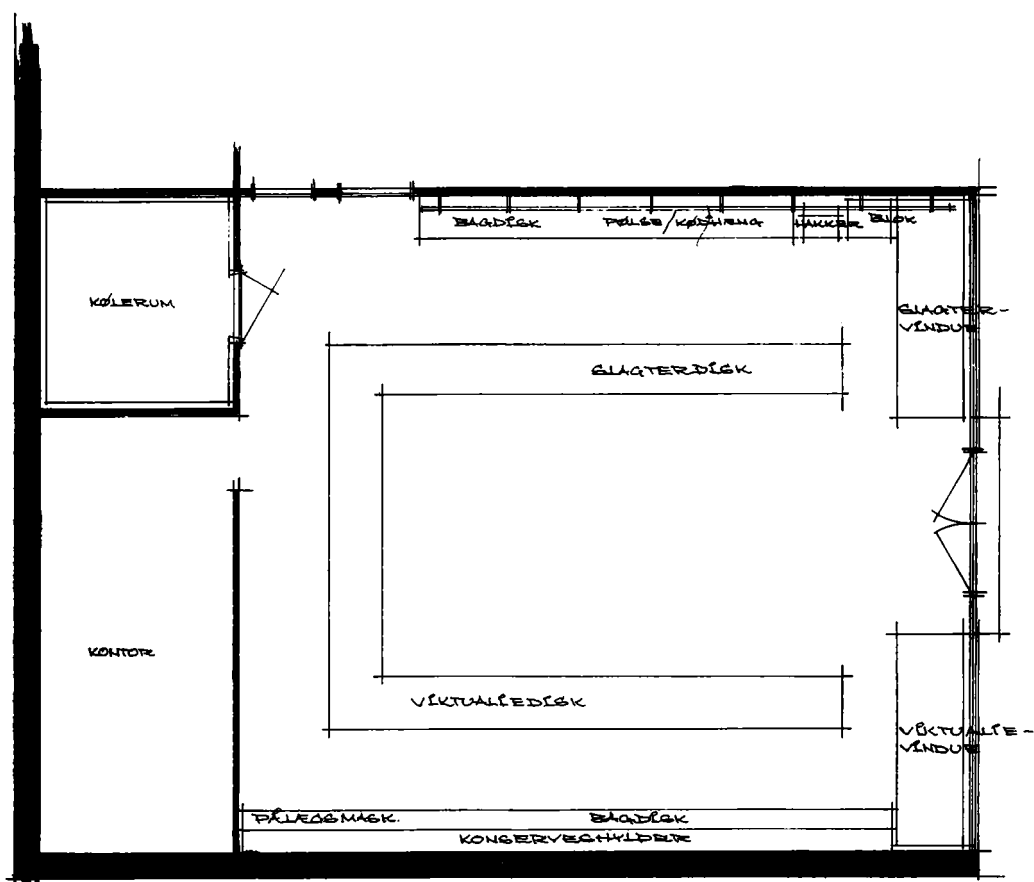

BUTIKSPLAN  
TRADITIONEL LØSNING

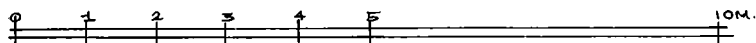

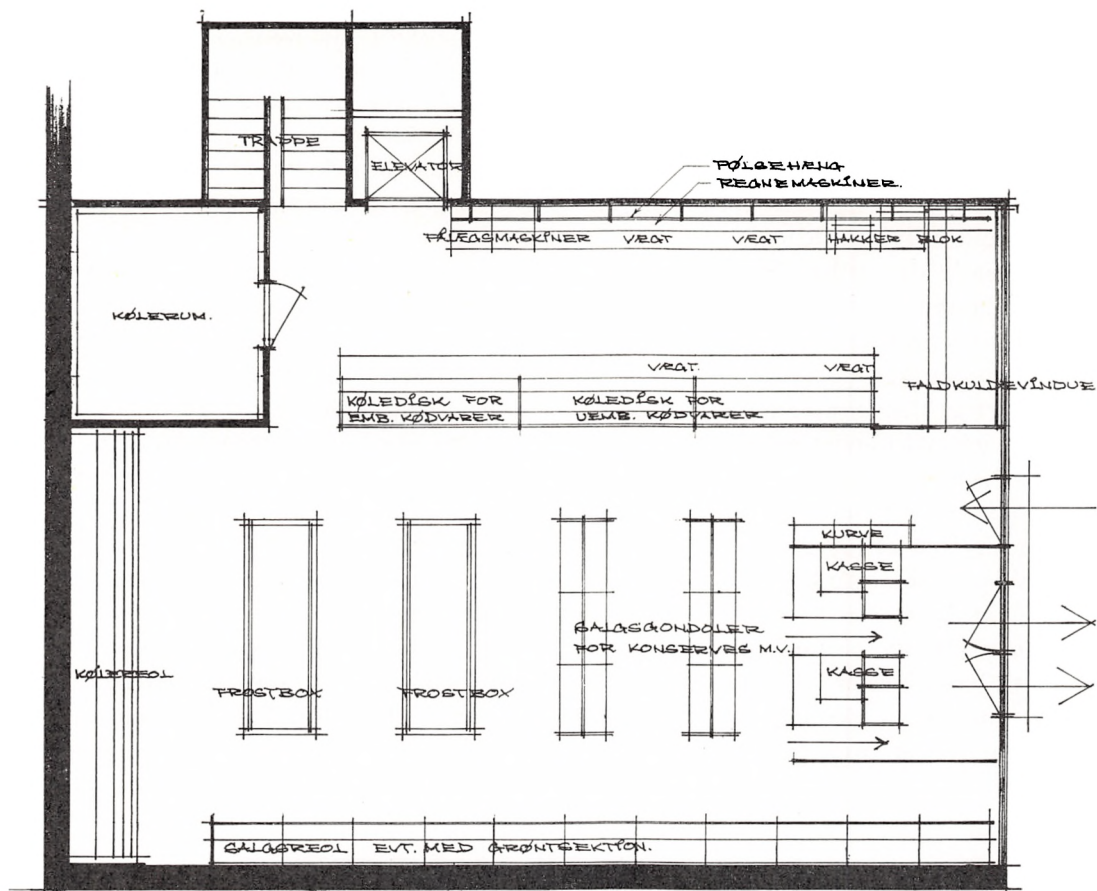

BUTIKSPJAN

FREMTIDIG LØSNING

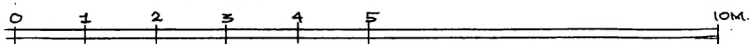

taget, eller evt. lokaler, der har huset anden branche, kan der ofte ved en omplacering eller ved en sammenlægning af flere eksisterende lokaler, opnås en væsentlig bedre udnyttelse af den forhåndenværende plads.

Drejer det sig om lejemål i nyt byggeri, kan mange dyre fejlgreb undgås, hvis man på et meget tidligt tidspunkt inddrager en specialist på dette i planlægningen.

Vi, der beskæftiger os med disse ting, ser ofte eksempler på, at man blot går i gang

med et byggeprojekt på et meget periferisk planlægningsgrundlag og regner med, at indretning af butiks- og arbejdslokaler klarer man lettest efterhånden, som problemerne melder sig.

Intet kan være mere forkert. Tænk engang igennem, hvor mange komplicerede installationer en moderne fødevarer virksomhed kræver for at kunne fungere rigtigt og at mange af disse skal falde ind i den almindelige byggetryk.



Er dette ikke forudset, skal de udføres efter bygningens færdiggørelse, og omkostningerne er på denne måde meget større og ofte er det slet ikke muligt at udføre dem på rette måde på dette sene tidspunkt, og man er så henvist til halve løsninger, der ikke er fuldt tilfredsstillende.

Et samarbejde mellem bygningens arkitekt, bygherren og en branchekyndig tekniker, allerede fra starten, vil give det bedste og billigste resultat.

Dette er gældende såvel ved eget byggeri, som ved lejemål i andet nybyggeri.

I de fleste byggerier, også når der er tale om store, komplicerede projekter, vil der næsten altid på et tidligt tidspunkt kunne tages sådanne specielle hensyn.

Der spores omsider i stadig videre omfang forståelse for de forskellige krav, der stilles til butikslokaler i de forskellige brancher, medens man ofte tidligere kunne fristes til at tro, at bygherre og arkitekt an-

bragte butikker i de lokaler, man ikke kunne finde anden anvendelse til.

En af de gengivne planskitser viser et eksempel på indretning af en kombineret slagter- og viktualievirksomhed på ca. 130 m<sup>2</sup>.

Vi ser lokalet indrettet efter to forskellige principper.

Det ene eksempel viser butikslokalet udstyret med en såkaldt hesteskoformet disk med ferske kødvarer i den ene side og med viktualievarer i den anden side, sådan som det har været almindeligt at indrette en sådan virksomhed i snart mange år.

Denne butikksform forsvares af mange på følgende måde:

»Man ønsker to adskilte vinduer (dette er som regel det stærkeste argument for denne løsning).

Man ønsker de to adskilte afdelinger betjent med hvert sit diskparti med faste ekspedienter i hver afdeling, begrundet i at det er lettere for kunden at orientere sig i



En butiksfacade ved en moderne slagtervirksomhed er ikke henvist til kun at benytte de traditionelle hvide fliser — der findes idag utallige andre muligheder.

Butikkens facade skal være enkel og funktionel. Dens væsentligste opgave må være at indramme udstillingsvinduerne og fortælle kunden, i hvilken butik varen er købt.



butiklokalet (underforstået fordi de er vant til denne opstilling).«

Set ud fra tidsvarende og rationelle synspunkter er denne form for salgslokale generelt set forældet. Lokalet er dårligt udnyttet og der er ringe plads, både til kunder og til ekspedienter. Mulighederne for at lade varen sælge sig selv er stærkt begrænset. Mulighederne for at benytte tidsvarende inventarkomponenter er stærkt begrænset.

Endvidere viser det sig i praksis, at ekspedienterne må tilbagelægge en endog meget stor strækning hver dag, idet det ikke er muligt helt at adskille de to grupper.

I det andet eksempel ses det samme butikslokale, stort set uændret. Lokalet er her indrettet som en rationel og tidsvarende fødevarerforretning med store muligheder for optagelse af nye varegrupper.

Den manuelt betjente afdeling skal ved rationel udformning og med bedre pladsforhold mellem de enkelte inventardele ri-

geligt kunne opveje tabet af den ene disk. Hele selvvalgsafdelingen er således en kapacitetsforøgelse, der uværgerligt vil give en markant omsætningsforøgelse, endda uden væsentlig udvidelse af personalestaben. Denne løsning vil selvsagt også medføre langt større etableringsomkostninger, men samtidig en bedre udnyttelse af gulvarealet og dermed en bedre forrentning af huslejen.

Det faste kasseparti bevirker en kortere ekspeditionstid pr. kunde ved disken og dermed bedre udnyttelse af den højt kvalificerede arbejdskraft på dette sted.

Ud over de her viste eksempler giver denne lokaleform en mængde muligheder for mellemløsninger, hvorved man etapevis kan udvikle sin virksomhed efter tidens krav.

Den skitserede lokaleforms forhold mellem længde og bredde giver erfaringsmæssigt de bedste udnyttelsesmuligheder, også når der er tale om lokaler med større eller mindre areal.

Smalle og dybe lokaler giver ringere mu-

ligheder og lange lokaler med meget ringe dybde giver ofte de ringeste udnyttelsesmuligheder.

Disse generelle retningslinier vil gælde for de fleste i branchen, men indehavere af uregelmæssige lokaler skal ikke hermed opgive tanken om modernisering eller ombygning. Et vinkelformet butikslokale vil f. eks. ofte kunne give en særdeles interessant løsning med fine brugsmæssige kvaliteter.

Når der ved indretning af butikslokalet lægges afgørende vægt på udstillingsvinduet for uemballerede ferskvarer, vil det være naturligt ved udformning af virksomhedens facade at lade dette udstillingsvindue være det primære, idet det er gennem denne udstilling, kundens interesse skal vækkes. Den øvrige del af facaden bør derfor danne ramme om dette udstillingsareal og på en harmonisk måde give udtryk for, hvad man ønsker at sige med facaden ud over udstillingsvinduet. Det er i denne forbindelse særligt vigtigt, at facadetekstningen er udført på en sådan måde, at den er let at opfatte og let at genkende, at den skiller sig ud fra omgivelserne uden at være direkte afstikkende.

Det må være helt elementært, at når man har tiltrukket sig kunden og betjent denne tilfredsstillende, ved udformningen af butiksfacaden lægger vægt på genkendelsesmomentet, således at der ikke ved senere besøg i butikken opstår vanskeligheder ved at orientere sig. D.v.s. kunden skal uden videre kunne udskille facaden fra omgivelserne.

Dette gælder såvel i butikcentre, som i virksomheder i den eksisterende butiksmasse.

En væsentlig betændel af det moderne butiksudstyr er belysningen. Det er meget vigtigt, at denne opgave er løst rigtigt. Der har i en årrække været ført en ofte hidsig diskussion om, hvorvidt hovedvægten skulle lægges på lysstofrør eller på glødelamper.

Glødelamperne har utvivlsomt deres belysningsmæssige kvaliteter, som imidlertid med de stadig stigende krav til lysmængden er blevet modvirket af de i samme forhold stigende vanskeligheder med varmeafgivelsen fra disse lyskilder. Lysteknikerne har arbejdet intenst med udviklingen af et lysstofrør, der hvad lysfarve angik skulle kunne konkurrere med glødelampelyset uden at være behæftet med varmemproblemer i samme størrelsesorden som glødelampen. Dette synes nu at være kronet med held, således at der er grundlag for virkelige effektive belysningsanlæg, også i fødevarebutikker.

Der må ved indretning af levnedsmiddelbutikker lægges stor vægt på, at renholdelse simplificeres mest muligt og at vedligeholdelse reduceres til et minimum; disse forhold vil i mange tilfælde være afgørende for, hvilke materialer der bør anvendes. Hermed være dog ikke sagt, at en levnedsmiddelbutik ikke kan udformes, så den fremtræder kundevenlig og indbydende. Det er absolut ingen betingelse, at indtrykket skal være laboratorieagtigt og koldt, der findes idag så mange anvendelige materialer med fordelagtigt udseende, at variationsmulighederne er utallige.

En væsentlig detalje i et butikslokale, udformet på den skitserede måde, er det ved udgangsdøren placerede faste kasseparti. Dels begrundet i at penge og uemballerede ferske kødvarer intet har med hinanden at gøre, dels i nødvendigheden af, at betalingen, når salget helt eller delvis sker via selvbetjening, nødvendigvis må foregå ved udgangen.

Hvorvidt det vil være nødvendigt med flere kassepartier vil ofte lokale forhold, herunder ekspeditionernes fordeling på ugen, være afgørende for.

Det vil formentlig i de fleste tilfælde være nødvendigt med en mekanisk kø-regu-

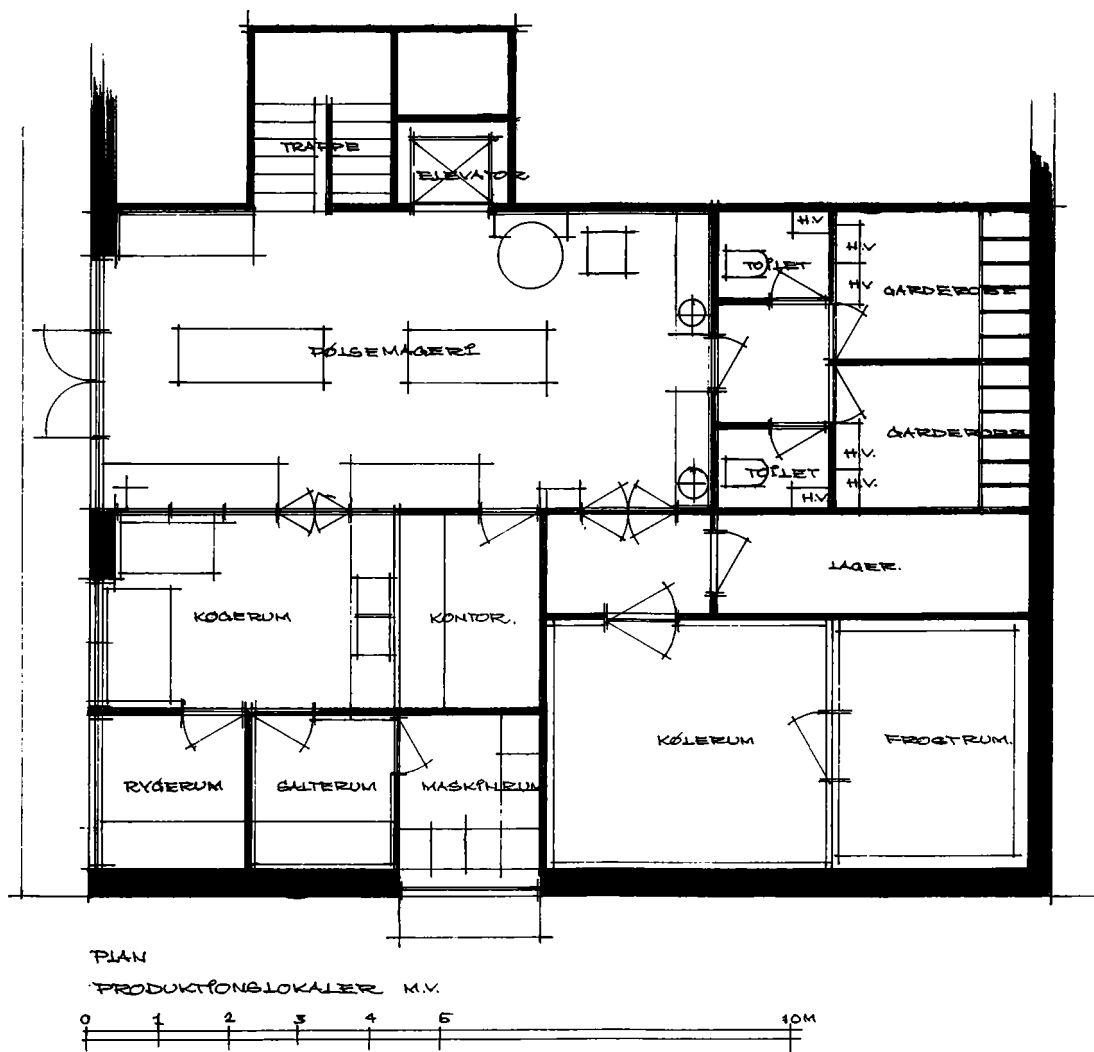

lering ved den manuelt betjente afdeling. Man opnår herved, at kunden, der venter på tur, ved denne afdeling ikke behøver at stå stille ved disken og overvåge køens afvikling, men frit kan bevæge sig rundt i den øvrige del af lokalet og foretage sine indkøb her, mens ventetiden afvikles.

Af stor betydning er endvidere udformning af produktionslokalerne og de øvrige nødvendige rum i en moderne levnedsmiddelvirkingsmiddel.

Der stilles ganske bestemte krav til disse lokaler. I første række skal de være indrettede så hensigtsmæssigt som muligt, hvilket er en forudsætning for bedst mulig forrentning af den investerede kapital og af den betalte husleje, gennem lettest mulige arbejdsforhold for de medvirkende på produktionsstedet og dermed størst mulig effektivitet for disse.

Ud over disse krav skal produktionslokalerne indrettes efter sundhedsmyndigheder-

nes og fabriktilsynets krav, der i store træk er ensartede landet over.

Før en levnedsmiddelbutik etableres, skal den stedlige sundhedskommission og det stedlige arbejdstilsyn spørges. Andragene om nyindretning eller ombygning skal indeholde en række oplysninger, bl. a. hvilke varer man agter at forhandle, hvor mange beskæftigede virksomheden har eller vil få, og hvorledes man agter at indrette lokalerne og meget, meget andet. Endvidere skal der medfølge tegningsmateriale, der redegør for virksomhedens omfang.

Sundhedsmyndighederne stiller de fleste steder krav om et mindsteareal for butikken på mindst 20 m<sup>2</sup> plus diverse nødvendige baglokaler m. v. For planlæggere af nye levnedsmiddelvirksomheder er dette minimumskrav, formentlig ganske uden interesse, idet der idag ikke ville være nogen mening i at basere en sådan virksomhed på lokaler af denne størrelsesorden.

Til en sådan butik kræves et kølerum med et minimumsareal på 4 m<sup>2</sup>, i mange tilfælde med adskillelse mellem ferskvarer og tilberedte varer; også her ses et eksempel på, at udviklingen er løbet fra disse krav, et sådant kølerum vil i de fleste tilfælde være ganske utilstrækkeligt.

Endvidere vil der som regel blive stillet krav om garderoberum, personaleopholdsrum, toilet og baderum, rygerum, salterum, affaldsrum, lagerrum og rum for kølekompressorer. Lad os eksempelvis se på hvilke rum, der ud over butikslokalet kan forventes krævet ved indretning af den ovenfor omtalte butik med et areal på omkring 130 m<sup>2</sup>.

Med de nugældende regler vil myndighederne kunne kræve et pølsemageri og køkkenareal på omkring 95 m<sup>2</sup>. Med en stor hjemmeproduktion kan et større areal være nødvendigt, og med en stor del selvbetje-

ning eller selvvalg, der kræver emballerede varer, kan det være nødvendigt med et særskilt pakkerum.

Hvor egen produktion i pølsemageriet er af mere beskedent omfang, vil pakkerummet formentlig kunne omfattes af de 95 m<sup>2</sup>.

Pølsemageri og køkkenet skal være placerede i en stueetage eller ovenliggende etage med adgang til direkte dagslys med et vinduesareal, der skal udgøre mindst 10 pct. af det samlede gulvareal.

Loftshøjden skal være mindst 2,5 m og væggene skal i en højde af mindst 200 cm være beklædte med glaserede fliser. Gulvene skal udføres i vandtæt, fugefrit materiale med hulkehlsten langs alle vægge og med fald til gulvafløb. Den øverste del af vægfladerne og loftspladerne skal almindeligvis være udført i absorberende materiale.

Der vil i mange tilfælde blive stillet krav om en mekanisk ventilation fra disse produktionsrum, især i den sektor, hvor koge- og stegeapparater er installerede.

Findes der ikke håndvask i butikslokalet i nærheden af pølsemageriet, vil en sådan kunne kræves opsat i begge disse lokaler. Almindeligvis vil en håndvask placeret ved døren mellem butik og baglokale være tilstrækkelig. Almindelig hygiejnisk indstilling vil dog ikke kunne acceptere, at der kun afsættes en enkelt vask i så stor en virksomhed.

Der vil ofte, så vidt de stedlige forhold tillader det, blive krævet etableret en direkte adgang fra produktionslokalerne til det fri, bl. a. med henblik på vareindlevering til virksomheden.

Kølerum til en virksomhed af denne størrelse skal formentlig have et areal omkring 15–20 m<sup>2</sup>, som eventuelt, hvis de stedlige forhold tillader det, deles op i et

mindre arbejds kølerum tæt ved butikken, og pølse mageri, og et større lager kølerum, som eventuelt kan placeres i kælderen.

Dette kræver dog gode adgangsforhold til kælderregionerne, da lager kølerummet fortrinsvis vil blive benyttet til mere omfangsrige varer.

Til den moderne fødevarer virksomhed hører desuden et lagerrum for dybfrostvarer, der med fordel kan etableres i forbindelse med lager kølerummet, der herved kan fungere som sluse foran frostrummet.

Til virksomheden, der formentlig vil beskæftige 10–15 personer af begge køn, skal der indrettes et personaleopholdsrum, der af bygningsmyndigheder og fabrikstilsyn skal have et mindstearreal på ca. 6 m<sup>2</sup>. Dette er nu ikke noget særligt imponerende stort rum, så hvis pladsen iøvrigt tillader det, vil man i reglen ofre en smule mere plads her til, også selvom det formentlig i de færreste tilfælde skal kunne rumme hele personalet på én gang.

Personalerummet skal have et vinduesareal på ca. 10 pct. af gulvarealet, vinduet skal vende direkte mod det fri.

Dette gælder for alle opholdsrum og arbejdslokaler.

Gulvfladen i sådanne rum må desuden ikke ligge dybere end 1 m under det omliggende terræn, og loftshøjden skal være mindst 2,5 m.

Der skal med det anførte antal beskæftigede indrettes garderoberum separat til hvert køn, indrettet med garderobeskab efter ganske bestemte mål i overensstemmelse med arbejds- og fabrikstilsynets retningslinier. Disse rum, der ikke er opholdsrum, kan eventuelt placeres i kælder eller i rum, der ikke får direkte dagslys, men skal i så fald ventileres effektivt på anden måde.

Der skal indrettes ét stk. toilet med forrum og håndvask pr. 5 ansatte af hvert køn.

Toiletterne kan placeres i kælderregionen eller på steder, hvor der ikke er forbindelse med det fri, men i så fald kræves enten aftrækskanaler ført over tag eller installerede mekaniske ventilatorer i disse rum.

Til kølerum og kølemøbler i butik og eventuelt til klimaanlæg kræves formentlig 6–8 kraftige kølekompressorer, der ifølge sundhedsmyndighedernes regulativer skal placeres i et særskilt ventileret rum, der ikke må være for lille, navnlig hvis man er henvist til at benytte luftkølekompressorer, hvilket efterhånden er almindeligt, idet vandværkerne ikke mere tillader installation af vandkølede kompressorer. De luftkølede kompressorer afgiver store mængder varme, der ofte må fjernes fra maskinrummet ad mekanisk vej, hvis kølekompressorernes effektivitet skal opretholdes.

Maskinrummet vil kunne anbringes i kælderen, men skal være således placeret, at der åbnes mulighed for store luftåbninger mod det frie.

Affalds- og benbøtter vil i mange tilfælde kræves placeret i særskilt ventileret rum, der selvfølgelig må være placeret med let adgang for tømning af beholderne, ligesom de skal være placerede i et bekvemt forhold til produktionslokalerne.

Konserves og emballage skal opbevares i dertil indrettede særskilte rum, som kan placeres i kælderen. Som det fremgår af ovenstående, er det et ret anseeligt areal, der skal disponeres over ved indretningen af en virksomhed af denne art.

En slagterbutik af denne størrelse vil herefter beslægtet lægge et samlet areal, inkl. kælderrum på ca. 317 m<sup>2</sup>, bestående af:

- Butik – ca. 130 m<sup>2</sup>,
- pølse mageri – ca. 95 m<sup>2</sup>,
- kølerum – ca. 20 m<sup>2</sup>,
- frostrum – ca. 6 m<sup>2</sup>,
- personalerum – ca. 6 m<sup>2</sup>,

garderober – ca. 12 m<sup>2</sup>,  
toiletter og forrum – ca. 6 m<sup>2</sup>,  
salterum m. m. – ca. 6 m<sup>2</sup>,  
røgerum – ca. 6 m<sup>2</sup>,  
maskinrum – ca. 10 m<sup>2</sup>,  
affaldsrum – ca. 6 m<sup>2</sup>,  
lagerrum – ca. 10 m<sup>2</sup>,  
trappeareal – ca. 4 m<sup>2</sup>,  
ialt ca. 317 m<sup>2</sup>.

Visse af de angivne arealstørrelser vil formentlig kunne reduceres en smule. Til gengæld er det formentlig ønskeligt, at visse andre rum måtte være større, alt efter den enkeltes ønsker og behov, men stort set vil arealbehovet ligge i denne størrelsesorden.

Ønskes der så yderligere etableret kontorrum og evt. pakkerum, må arealkravet udvides tilsvarende.

Som tallene viser, skulle den skitserede virksomhed altså i realiteten beslaglægge et større areal, hvorfor der på enkelte områder er tale om kompromis, bl. a. er der ikke inden for virksomhedens rammer afsat personaleopholdsrum; dette er forudsat placeret andetsteds.

De gengivne eksempler skal blot give udtryk for nogle principper ved indretning af levnedsmiddelbutikker. Som nævnt er problemerne i reglen af forskellig art, fra sted til sted, hvorfor de følgelig må løses med de givne stedlige betingelser som udgangspunkt. Dette kræver indsigt og erfaring i branchens problemer. Er disse forudsætninger til stede, vil der være gode muligheder for tilfredsstillende løsning af de opgaver, fremtiden vil stille levnedsmiddelbranchen.

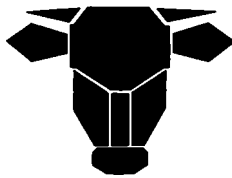

## MASKINER OG VÆRKTØJ

Af konsulent, værkfører *Kaj V. Andersen.*

Ligesom inden for mange andre traditionelle håndværksfag er der også inden for slagtererhvervet sket en væsentlig mekanisering i løbet af de seneste tyve-tredive år. Denne udvikling er langt fra tilendebragt, og man har ofte det indtryk, at der i løbet af de seneste 2-3 år er sket mere end i de forudgående ti år. Man hører af og til den påstand, at skal man anskaffe alt det nye apparatur, der bringes på markedet, kan man snart købe sig fattig. Det er dog en kendsgerning, at den fremsynede erhvervsdrivende på grund af stigende lønudgifter og nye forbrugerkrav må søge at rationalisere og mekanisere sin produktion så meget, det kan lade sig gøre, forudsat dette ikke skader færdigvarens smag eller kvalitet.

Det er naturligt, at store virksomheder, der fremstiller levedsmidler efter industrielle principper, på grund af de store mængder der her er tale om, også opnår det største økonomiske udbytte pr. investeret krone.

Der sker dog stadig en udvikling af maskiner og andet apparatur, som i pris og kapacitet svarer til det behov, der findes i en håndværksvirksomhed.

I det følgende skal derfor udelades omtale af de virkelig store industrimaskiner, som 500 liter hurtighakkere og lignende.

### *Hurtighakkere:*

Langt den overvejende del af de hurtighakkere, der anvendes i vore håndværksvirksomheder, er af dansk fabrikat (30

liter). For ca. 10 år siden gennemgik disse maskiner en væsentlig udvikling, idet man ændrede lågets form således, at »skærehuset« blev bredere. Herved blev maskinen bedre egnet til fremstilling af spegepølser og lignende typer, der ikke tåler gnidning og kompression under hakningen. Et enkelt dansk firma forsøgte at indsætte en løs skillelæg, der kun skulle benyttes ved hakning af bløde farsvarer, hvor man netop ønsker en vis kompression af råvaren under hakningen for at opnå maksimal bindeevne. Dette stred såvidt vides mod et udenlandsk patent, hvorfor forsøget igen blev opgivet. På de nykonstruerede modeller ændredes knivakslen fra at gå tværs over hakkeskålen til kun at nå ind til skålens midte. Dette medførte, at det blev lettere at udrense låget og tømme skålen efter hakningen.

På den tyske Krämer & Grebe »Schneidmischer« er man endvidere i stand til at udskifte hele knivsettet med afstandsringene (knivhovedet) således, at man til spegepølser anvender 3 knive og til bløde farsvarer på et øjeblik skifter til et knivhovede med 6 knive.

Samtidig med de nævnte ændringer af låg og knivaksel øgedes knivenes omdrejningstal fra de normale ca. 1100 omdrejninger/min. til 1400 omdrejninger/min. i trin I og 2800 omdrejninger/min. i trin II. Man havde dermed skabt »LYNHAKKEREN«, der må betragtes som en væsentlig bedre maskine end de tidligere kendte. Senere har man på visse udenlandske modeller fordob-



let knivenes omdrejningstal endnu engang. Således arbejder de hurtigste maskiner i dag med en tophastighed af 5600 omdrejninger/min.

Det er ikke sandsynligt, at man inden for de nærmeste år søger at øge maskinernes hastighed yderligere, idet den allerede skete udvikling i vid udstrækning har ændret hakketeknikken og gjort denne mere økonomisk. Det ville dog af flere grunde være ønskeligt, om der blev udviklet en ca. 30 liter lynhakker, hvormed man kan hakke under vakuum. Det vil desværre være for omfattende at komme ind på dette forhold i nærværende afsnit.

»Universal Schnellkutteren« adskiller sig væsentligt fra andre hurtighakkere. Maskinen er særlig velegnet i mindre virksomheder. Den arbejder efter et noget utraditionelt princip, idet den består af en opretstående, kipbar beholder med låg. Knivene (2 stk.) er anbragt vandret ca. 10 cm over bunden. På grund af deres særlige form og den skråtstillende fastspænding på knivakslen får de omtrent samme virkning som en skibsskrue, det vil sige, at knivene suger farsmaterialet nedad i centrum af maskinen, medens det presses opad langs beholderens sider. På grund af knivakslens form bringes farsen samtidig i en horisontal rotation, og der opstår således en særdeles kraftig friktion mellem farsen og maskinens inderside, hvorved temperaturen stiger en del. Man bør af denne grund ikke hakke farsen læn- gere, end der angives i den tilhørende vejledning. Den væsentligste ulempe er dog, at man ikke som normalt kan føle farsens konsistens under hakningen. Der er imidlertid ingen tvivl om, at man med nogen øvelse og ved anvendelse af fastlagte recepter med hensyn til vandmængde og nøjagtig »køretid« kan opnå gode resultater med ma-

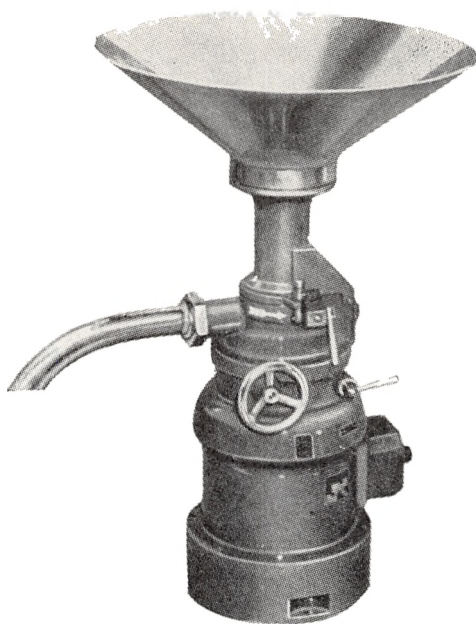

KS maskine type 9. Durchlaufkutter.

skinen. Den virker særdeles egnet til fremstilling af leverpostej og lignende.

Ved at udskifte knivsettet med en blanding kan den bruges som isknuser. Maskinen er transportabel og overordentlig let at tømme og rengøre, ligesom den kræver et minimum af »pasning«.

Af andre utraditionelle »hurtighakkere« kan nævnes »Mikro-Cut«-maskinen og »Durchlaufkutteren«.

På dansk vil betegnelsen »gennemløbs- hakker« passe bedst. Gennem tragten når materialet en roterende, tobladet kniv, som er meget kraftig og forsynet med takker på den opadvendte kant. På undersiden er kniven skråt afskåret således, at den ved rotationen (ca. 3000 omdrejninger/min.) presser det »afrevne« materiale gennem en fin hulskive. Umiddelbart over skiven er kniven forsynet med en fin, glat æg. I kammeret under hulskiven er anbragt en tovinget rotor, der er monteret på knivakslen. Da ud-

løbsåbningen er anbragt på siden af kammeret, bliver den findelte masse af rotoren slynget ud af kammeret, og herved opstår der en vis sugevirkning på skivens underside.

Såfremt man ikke synes, massen er tilstrækkelig fin efter første gennemløb, vender man blot afløbsrøret op i indfyldningstragten således, at massen hakkes een gang til. Det bemærkes, at man almindeligvis lader alle råvarer (kød, vand, fedt, mel m. m.) blande og forhakke nogle omgange i en almindelig hurtighakker, inden den fyldes i »Durchlaufkutteren«.

#### »Wolffe« (kødhakkere)

findes i særdeles mange fabrikater og størrelser, som butikshakkere ofte sammenbyggede to og to som »tvillingmaskiner«, der dog som regel arbejder på samme motor. Disse maskiner er velegnede i større forretninger, hvor man ønsker at undgå f. eks. at skulle hakke kalve- og flæskekød i samme maskine, som man anvender til hakket lever og spæk.

Som en tiltalende detaille leverer »Bizerba« et fikst plasticdæksel til butikshakkeren. Dette placeres over hulskiven, når

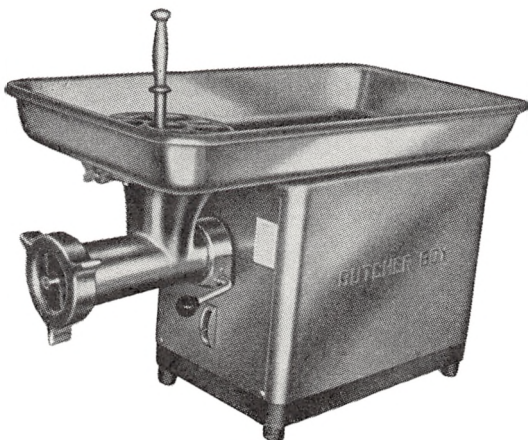

Rustfri kødhakker. Type TGA 32. Butcher Boy.

maskinen ikke benyttes, og skærmer dermed den rest kød, der altid bliver tilbage i maskinen.

I den allerseneste tid har den amerikanske kødhakker »Butcher-Boy« vundet indpas på det danske marked. Denne maskine adskiller sig fra de almindeligt forekommende modeller af andet fabrikat ved ikke at være forsynet med »forskærer«. Der er således kun en firebladet krydskniv og en hulskive til at foretage skæringen. På grund af hakkehusets let koniske form og en speciel stigning på sneglen hævder brugere af maskinen, at den skærer usædvanligt »klart« med en endog meget ringe varmeudvikling i kødet, ligesom den har en for sin størrelse usædvanlig kapacitet.

#### Pølsestoppere

forekommer ligesom hakkere i usædvanligt mange størrelser og modeller. Blandt de største og mest avancerede kan nævnes »Vemag Robot G 250«. Denne maskine arbejder kontinuerligt, idet man, medens man stopper varerne i tarm, er i stand til at fylde den ovenpå maskinen anbragte »forrådsbeholder«.

Til maskinen kan kobles forskelligt udstyr således, at den kan afdreje eller portionere med grams nøjagtighed inden for området 100 g–10 kg. Samtidigt kan maskinen arbejde under vakuum, det vil sige, at den luft, der uvilkårligt bindes i farsen under hakningen, atter fjernes i pølsestopperen. Dette medfører en tættere farsstruktur, hvorved man undgår luft under tarm eller i dåse. Samtidigt medfører det en tarm- eller dåsebesparelse på 7–10 %. For spegepølsers vedkommende bevirker vacuumstopping, at disse »modner« hurtigere og ikke så let bliver harske.

På grund af sin enorme kapacitet og høje pris er maskinen absolut uegnet til en

håndværksvirksomhed, hvor man naturligt søger at afpasse maskinernes indbyrdes ydeevne. Tidligere anvendtes hånddrevne pølsestoppere i stort omfang. Det er imidlertid vanskeligt at stoppe ensartet og fast på disse maskiner, hvorfor de i de fleste forretninger er afløst af olietrykstoppere. Det mest normale er, at man anskaffer en »stopper« af samme rumfang og fabrikat som lyn- eller hurtighakkeren. Dog kan man i mange tilfælde klare sig med en noget mindre »stopper«. En 20 liter »Packmaster« vil normalt kunne dække behovet i en middelstor slagterforretning; maskinen er let at flytte og særlig praktisk, hvor pladsen er trang, hvorfor den i de seneste år har været efterspurgt både her og i udlandet. Maskinen er fremstillet af rustfri materialer således, at den ikke skal lakeres, ligesom rengøring og montering ikke kræver større muskelkraft.

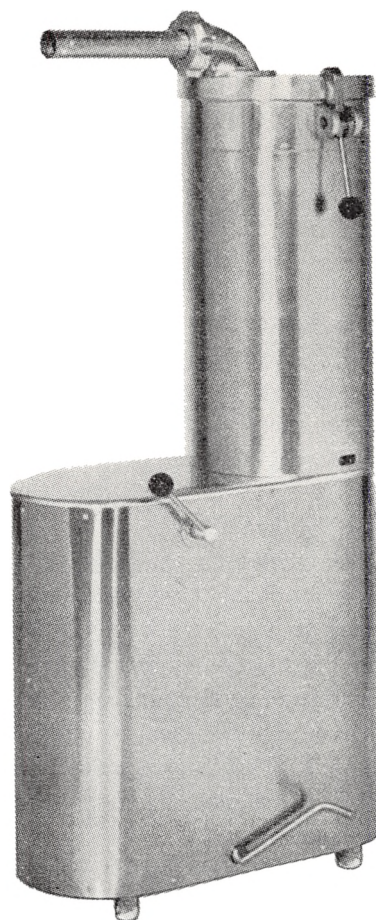

»Packmaster« 20 l olietrykstopper (transportabel).

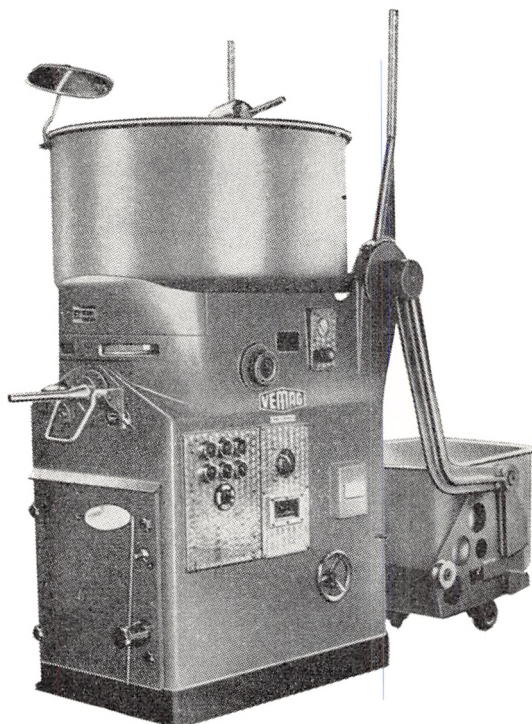

Kontinuerlig vacuumpølsestopper, Robot G 250.

#### *Terningskæremaskiner:*

Efterhånden som slagterforretningerne udvider deres varesortiment og eventuelt begynder at fremstille færdige middagsretter, vil der opstå et behov for maskiner til skæring af terninger og strimler (»Julienne«) af varierende størrelser. Den her viste »Treif«-maskine skærer terninger og strimler af ønsket størrelse, bl. a. af kogt eller rå kød, spæk, urter og grønsager.

#### *Ismaskiner*

findes endnu kun i begrænset omfang i vore mindre pølsemagerier. Det kan dog ikke

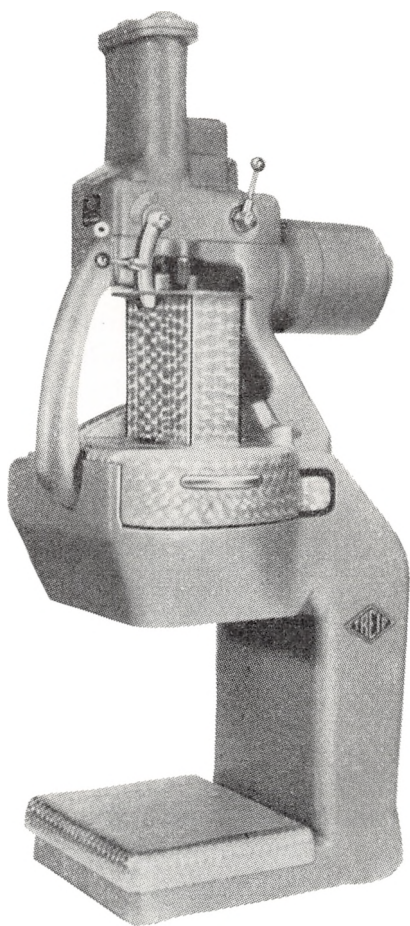

Treif terningskæremaskine.

bestrides, at anvendelse af is ved fremstilling af bløde farses på flere punkter vil være en fordel. Blandt andet kan man bedre regulere temperaturen på farsen i de hurtiggående lynhakkere, ligesom en bedre vandbindingsevne kan opnås.

Ved fastlæggelse af kvalitetsnormer ønsker man ensartet sammensætning af varerne dag for dag, hvorfor man bør afveje vandmængden (i form af is) ligesom de øvrige råvarer. Endelig kan nævnes, at kimallet for varer, spædet med is, som regel ligger lavere end for de varer, hvor spædnin-gen er sket med vand fra en almindelig

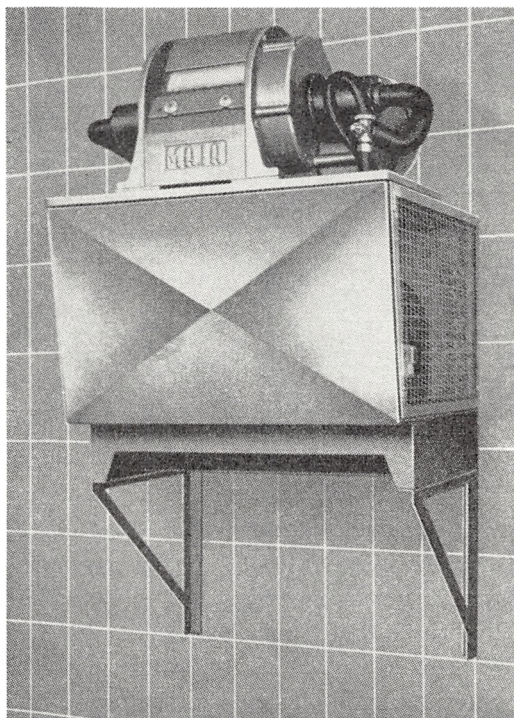

Maja skælismaskine.

spand. Ismaskinen fås med og uden ismagasin. De sidstnævnte kan producere isen om natten således, at magasinet er fuldt om morgenen, når dagens arbejde påbegyndes. Kapaciteten kan være fra ca. 100 kg til flere tons pr. døgn.

Isen kan fremstilles som våd grødis, som tørre flager, som terninger eller som runde klumper af forskellig ønsket størrelse. Den viste »Maja« ismaskine er beregnet til op-hængning på en vægkonsol. Der anbringes en opsamlingsbeholder (eventuelt på hjul) under maskinen.

#### *Clips-maskiner:*

Disse er i de allerseneste år udviklet i en størrelse, der passer til en middelstor forretning. Maskinerne fås med manuel betjening eller trykluftdrevne. Med de nyeste modeller kan man påsætte 2 clips ad gangen

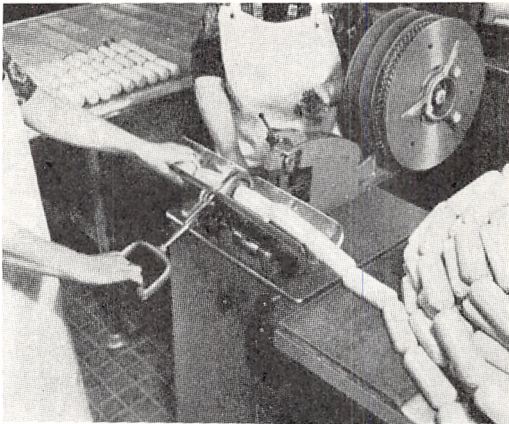

Afbinding af kunstarme på »dobbeltclip« apparat

med ca. 5 mm afstand. Man kan således stoppe leverpølser, kødpølser og lignende i lange længder og derpå med en »dobbeltclipser« afbinde pølserne i lange kæder. Dette giver øget kapacitet i røgeovnen, ligesom ophæng i kølerum kan ske meget hurtigt.

De mest kendte apparater er af fabrikanterne »Polyclip« og »Tipper-Clipper«.

#### *El-Friturekogere*

benævnes også som dybstegeapparater, og de forefindes i mange størrelser. I de mindste bordmodeller anvendes kun 4–5 liter olie eller fedt. Fordelen ved at anvende dybstegeapparater er, at varmelegemet som regel er anbragt et stykke over bunden, hvilket bevirker, at rasp eller lignende fra de varer, der steges, ikke – som i en almindelig gryde – brankes og ødelægger olien, hvis det falder til bunds. I et rigtigt konstrueret dybstegeapparat passerer den løse rasp ned mellem varmelegemets fingre og samles i den tragtformede bund, hvorfra det let kan fjernes gennem en bundventil.

Apparaterne er som regel velisolerede og forsynet med signalur, glimlamper og thermostat i området 100–250° C.

På grund af den korte opvarmningstid og de mange anvendelsesmuligheder er det en væsentlig hjælp i det daglige arbejde.

#### *Røgeanlæg:*

Groft sagt kan man betegne området røgning som et uudviklet afsnit inden for slagtererhvervet. De fleste af de igangværende »røgeindretninger« i vore håndværkssvirksomheder er af højst vilkårlig og tvivlsom konstruktion. Dette er højst beklageligt, da forkert røgning, det vil sige røgning ved ukontrolleret fugt, varme og træk, medfører

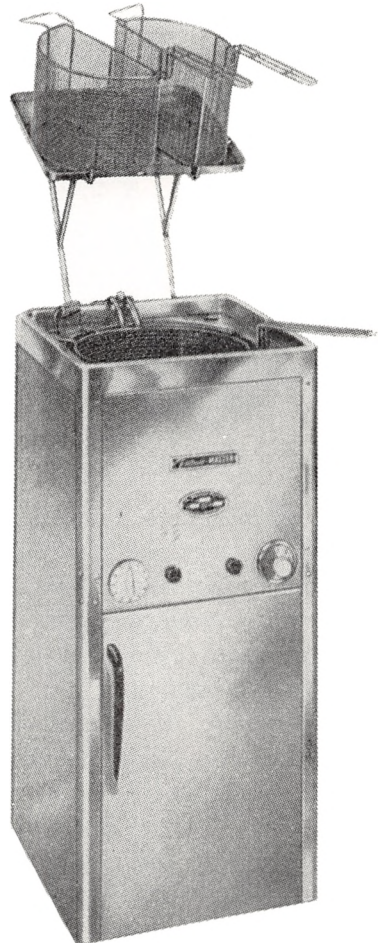

Friture-Master.

mange fejl på færdigvaren i form af svind, dårlig farve, røgrande og tjærepletter.

I de senere år har flere danske firmaer taget skridt til at forbedre disse forhold. Blandt de mest tidssvarende ovne for halvvarm og varm røg kan nævnes den af Skov og Weidemann fremstillede oven. Denne er forsynet med thermostatstyret elektrisk opvarmning og bygget således, at den ved hjælp af en blæser i ovenens top kan recirkulere røgen. Samtidig er der flere muligheder for blanding af røg og frisk luft. Endelig kan nævnes, at man kan suge ovnen tom for røg i løbet af få sekunder, inden døren åbnes. Til ovnen fås specielle stativer på hjul, der sikrer en hurtig og rationel fyldning, respektive tømning.

#### *Befugtningsanlæg*

forekommer for det meste som større industrialanlæg, men der er dog mulighed for – med en rimelig investering (ca. 1500 kr.) – at anskaffe et automatisk, transportabelt befugtningsapparat, der kan anvendes i røgeovne og i tørre- eller lagerrum. Apparatet består ofte af en beholder med en svømmeventil, der regulerer tilførslen af vandet. Forstøvningen sker gennem et påmonteret blæseaggregat, der styres af en i rummet op hængt hygrostat, som kan indstilles på den ønskede luftfugtighed. Ved at styre fugtigheden i lagerrum til f. eks. spegepølser kan mange penge spares i form af mindre lager svind, ligesom udseendet af færdigvaren ikke forringes på grund af saltudslag og lignende.

#### *Vacuumanlæg*

ses for det meste i forbindelse med indpakningsapparatur til udskåret kød og pålæg. Der skal dog her gøres opmærksom på, at kompressoren – eller rettere vacuum-pumpen – til disse anlæg kan benyttes i

forbindelse med transportable beholdere, hvori man kan mørne nyslagte kød, lage eller tørsalte alle arter kød, der senere skal røges, samt forsalte kød til diverse pølsevarer. Endvidere kan man i beholderne vacuumbehandle fars til f. eks. spegepølser.

Ved saltning under vacuum er det muligt at salte kogeskinker på 4-5 timer og hamburgerryg på 2-3 timer. Det er ligeledes muligt at »mørne« friskt kød i løbet af nogle få timer således, at en øget omsætnings hastighed kan opnås (mindre svind).

Metoden har gennem mange år været anvendt i vore sydlige nabolande, og de danske forhandlere af vacuumpakkeanlæg er opmærksomme på den mulighed for rationalisering, der ligger heri.

Firmaet »Alcon-aluminiumwerk« i Göttingen fremstiller vacuumtanke i størrelser fra 50 til 500 liter. De mindre tanke kan ved hjælp af et ganske billigt apparat (ca. 60 DM) tilsluttes en almindelig vandhane. Ved vandets gennemstrømning opstår der tilstrækkeligt undertryk i tanken til, at saltning eller modning kan foretages.

#### *CO<sub>2</sub>-anlæg:*

Som noget ret nyt inden for vacuumpakning af fødevarer i film bør nævnes, at man for at forlænge varernes holdbarhed og give pakningen et bedre udseende ofte kombinerer vacuumanlægget med et CO<sub>2</sub>-anlæg, det vil sige, at man efter at have fjernet luften påfylder poser eller anden emballage med varerne en passende mængde »gas« (kulilte – kuldioxyd). CO<sub>2</sub> hører til gruppen »inaktive« luftarter og har den specielle egenskab, at den hæmmer væksten af de fleste mikroorganismer, ligesom den hindrer harskning af fedtstofferne. Ved vacuumpakning af produkter med et ret højt vandindhold som f. eks. wienerpølser vil påfyldning af »gas« medføre, at filmen slutter meget

glat og tæt til varen. Dette gode udseende skyldes, at CO<sub>2</sub> kan gå i forbindelse med varens vandindhold og danne ringe mængder kulsyre. Denne påvirker – dog kun i meget ringe grad – varens pH-tal og har ingen smagsmæssig betydning. Ved dannelsen af kulsyre opstår der et ringe undertryk i pakningen således, at den klæber tæt til indholdet.

CO<sub>2</sub> benyttes endvidere ved vacuum-pakning i dåser af f. eks. kaffe, te, tørmælk, nødder, bacon og bagværk.

#### *Mekanisk afhudekniv –*

også almindeligt håndværktøj – kan forbedres og mekaniseres. Der vises her et eksempel på en trykluftdrevet afhudekniv, model SIG. Apparatet består yderst af et håndtag med kontakt og en hul klingebeskytter, der er forsynet med »savgakker«. Indvendigt i håndtaget er anbragt et stempel, der er fastgjort til selve klingen (kniven), som med sin specielle ophængning i klingebeskytteren bevæges frem og tilbage i en kort bue (ca. 22000 snit/min.).

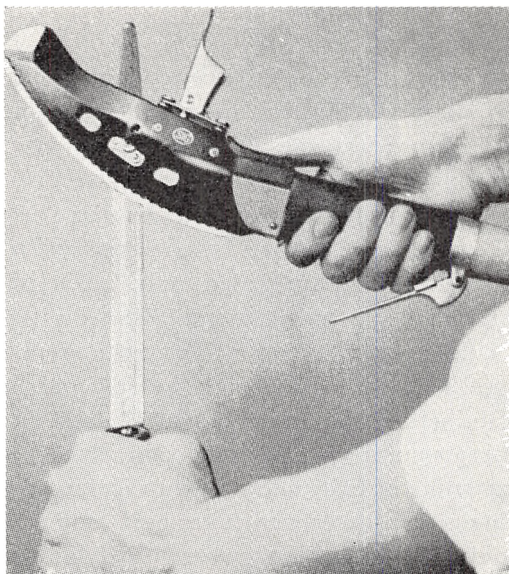

SIG afhudekniv (trykluft).

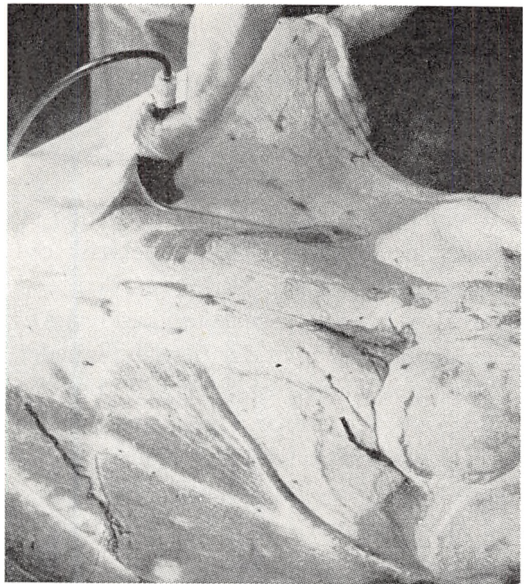

SIG afhudekniv (trykluft).

Da kniven har en snitbredde på ca. 19 cm og i øvrigt vejer ca. 700 gram, er arbejdet med denne væsentligt lettere end med en almindelig håndkniv, og da klingen er beskyttet, forekommer snittede huder meget sjældent, ligesom personskaade skulle være udelukket. Apparatet arbejder støjsvagt ved et tryk på 6,0 atmosfære.

#### *El-drevet håndsav:*

El-drevne rundsaver til partering af søer, orner og kreaturer har været kendt i en årrække. I de seneste år er der fremkommet amerikanske og andre modeller, der mere ligner en traditionel håndsav. Selve savklingen bevæges ca. 3 cm frem og tilbage (8000 gange pr. minut), og klingen standser på mindre end 1½ sekund, når »aftrækkeren« slippes.

Der findes forskellige klinger til saven, der her vises (Wells-Saw). Således findes en

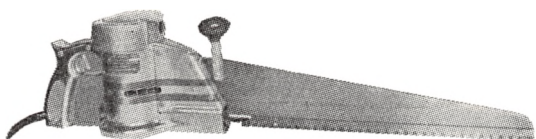

Elektrisk håndsav. Type Wellsaw 404.

type med 8 tænder pr. tomme, en type med glat kniv og endelig en type med både tænder og kniv, denne sav kan anvendes til både grov- og finpartering af okse, kalv, lam og svin.

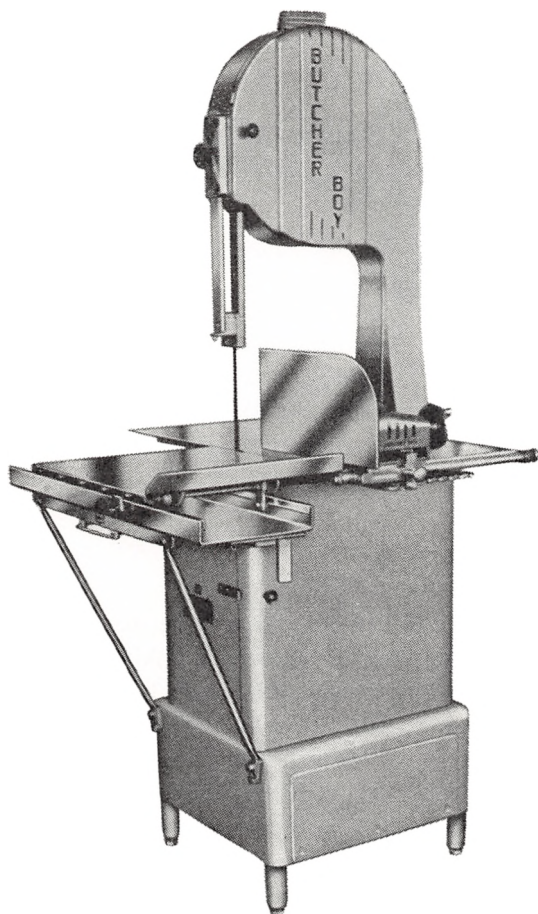

Båndsav B 14.

#### *El-drevet båndsav:*

En af de væsentligste arbejdsbesparelser ved opskæring og partering af kød er opnået gennem konstruktion af kødbåndsave.

Princippet i savene er det samme, men der er dog en væsentlig forskel i de sikkerhedsforanstaltninger, der ligger til grund for den endelige udformning af modellerne. En båndsav bør være af kraftig konstruktion. Således må rullebordet køre helt roligt – også ved svær belastning. Af sikkerhedsmæssige grunde bør man foretrække en maskine med anlægsplade til højre for klingens således, at ønsket skivetykkelse kan indstilles. Den sikreste (og mest korrekte) arbejdsstilling ved saven er, at operatøren står ved savens venstre side således, at savens tænder vender til højre. Man har da begge hænder på samme side af klingens, og ulykker kan undgås. Fremføringen af rullebordet sker korrekt ved, at man står så tæt på maskinen, at man ved et let skub med hoften (maven) fører bordet til venstre. Kastastrofeafbryder bør være anbragt på rullebordets venstre underkant således, at den kan betjenes med låret eller hånden. Det anbefales at bruge rustfri trådhandsker under arbejdet med båndsav. Anvendelse af nævnte handsker er i USA lovbestemt. Ved udbening af kød (på akkord) anvendes rustfri trådvævsforklæder, de såkaldte mavestykke, under det normale plastforklæde.

#### *Kødmørner:*

Efterhånden som nye udskæringsmetoder vinder indpas, ønsker man at kunne give nogen garanti for mørheden af kødstykker, man ikke tidligere har solgt som »Schnitzel«, »Bøf« og lignende. Ved hjælp af en mekanisk bøfmørner, der består af 2 mod hinanden roterende aksler med smalle pigge



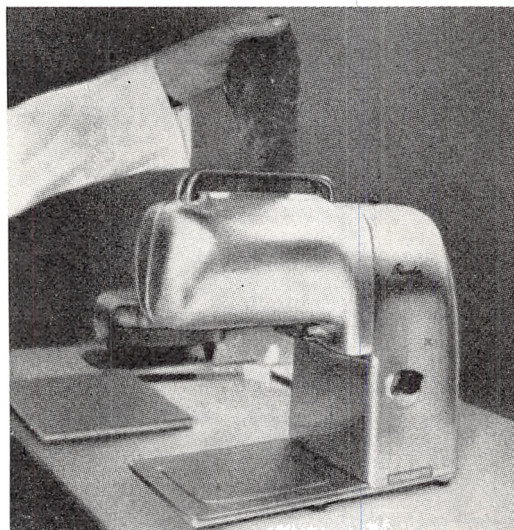

Bøfmørner »Steaker».

(knive), kan man forbehandle næsten alle flade kødstykker fra for eksempel bovfile, klump, hals o.s.v. Ved gennemhulningen overskæres senerne, og kødet får samtidig en større overflade, hvilket betyder, at gennemstegningen bliver mere intensiv og virkningsfuld.

Det er ikke ualmindeligt, at man mørner stribet flæsk i skiver eller aflange skiver af skinke og svinebov. Det ændrede udseende af varen virker tiltalende på mange husmødre.

Maskinen findes også i modeller, hvor kødet ligger på en plade, hvorefter knivene trykkes gennem dette med en nedadgående bevægelse. Ønsker man ikke at foretage en

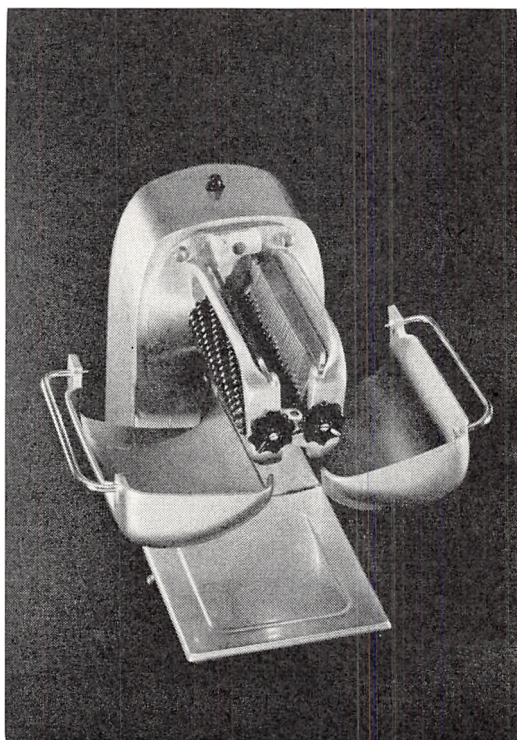

Bøfmørner »Steaker» (Bizerba).

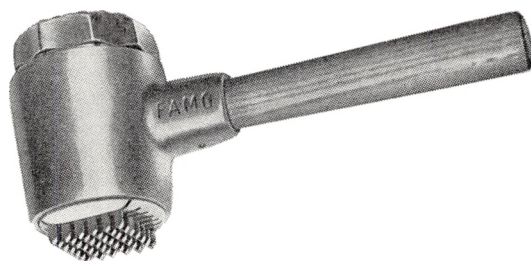

Bøfmørner. Model Famo.

større investering straks, kan et rimeligt resultat opnås med den viste »Famo Pighammer«.

#### *Pålægs- og spækskæremaskine:*

Der vises her en enkelt af de mange udmærkede modeller af pålægsmaskiner. Denne maskine er valgt, fordi den kan ændres til at skære ovale skiver af cylindriske pølser, og fordi den arbejder med meget lille svind (små endestykker), ligesom den ved enkelte greb kan omdannes til en spækskærer eller afsværingsmaskine. Maskinen arbejder så lydsvagt, at man har været nødt til at indbygge en kontrollampe i regule-

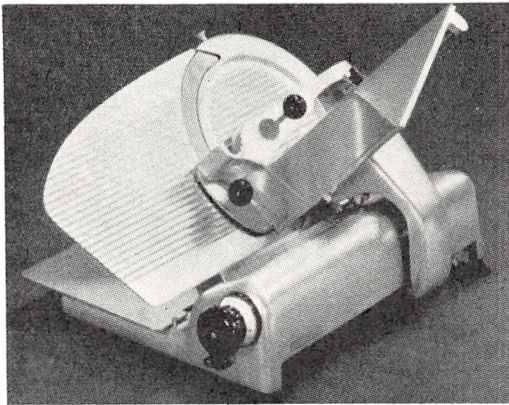

Pålægs- og spækskærcmaskine »Bizerba«.

ringsgrebet for skivetykkelse. Den er let at skille og rengøre på grund af den praktiske konstruktion.

*Pølsemakerivægt:*

Divus-vægt model ASE vinder indpas i tilberedningslokaler og kølehuse på grund af

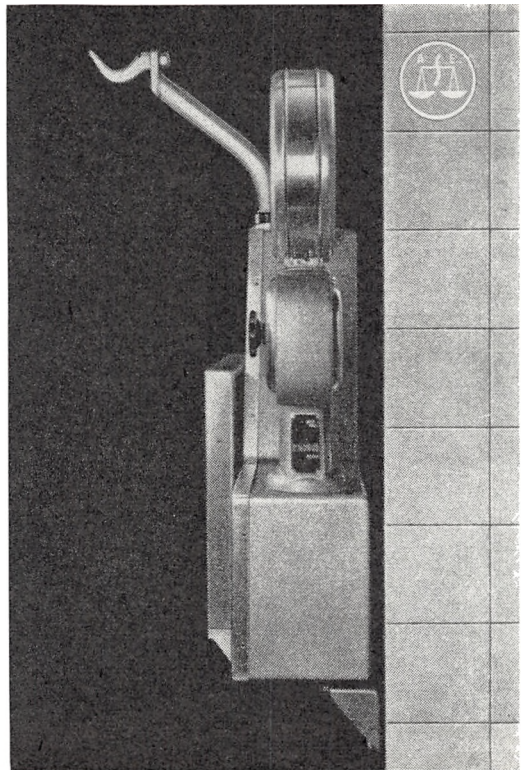

En robust pladsbesparende vægvægt.

sit store anvendelsesområde, idet den kan veje op til 240 kg og er forsynet med hurtig-tara. Vejning kan foretages på pladen, (bakker, kasser m. m.), eller, når denne er klappet op, på krogen, der er anbragt ca. 1,9 m over gulvhøjde (svin, kalve, fjerdingler m. m.). Vægten er ophængt i kraftige expansionsbolte, hvorved gulvarealet under den er let at rengøre. Når vejepladen er slået op, rager vægten kun ca. 22 cm ud fra væggen.

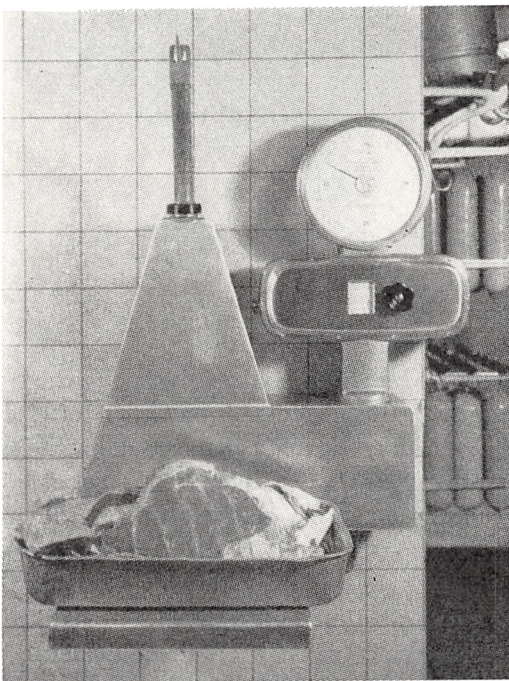

Vægvægt til vejning af 1/4 kroppe eller fade og spande.

*Butiksvægte:*

Her findes et meget stort antal modeller. I de seneste år er flere fabrikater blevet konstrueret således, at de kan kobles til elektroniske databehandlingsanlæg, der automa-

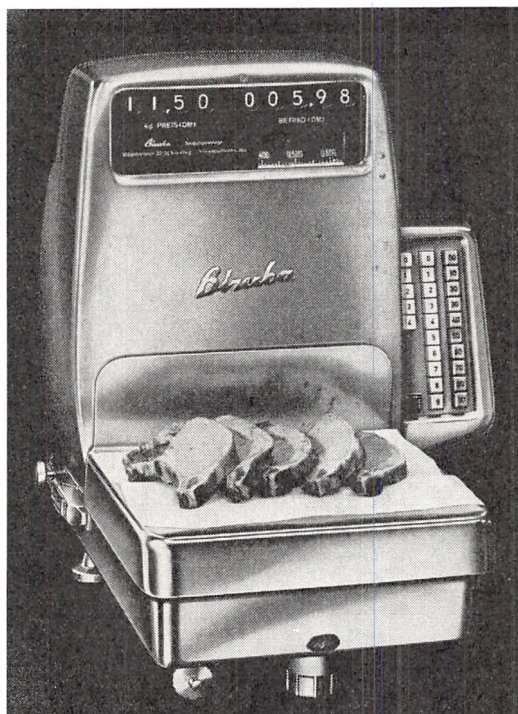

Prisudregningsmaskine med trykknappindstilling (Bizerba).

tisk udregner lager-beholdninger, kunde-konto og meget andet. Et eksempel herpå er »Stathmos Telematic« vægten. Af større interesse for detailhandelen er de typer vægte, der ved indstilling af kilopris viser vægt, kilopris og den aktuelle salgspris.

Selv om vægtene er ret kostbare, er der rimelig grund til at foretage en sådan investering, idet både sælgeren og kunden i butikken er sikker på at få, hvad hver især har krav på. Fejlvejning og forkert udregning skulle hermed være udelukket, forudsat det er den rigtige kilopris, der slås ind på vægten.

Den viste Esperavægt fås til max. 2,5 eller 5,0 kg, med en kilopris op til kr. 99,90. Den kan tilsluttes additionsmaskine (salgskontrol) og etiketteringsanlæg.

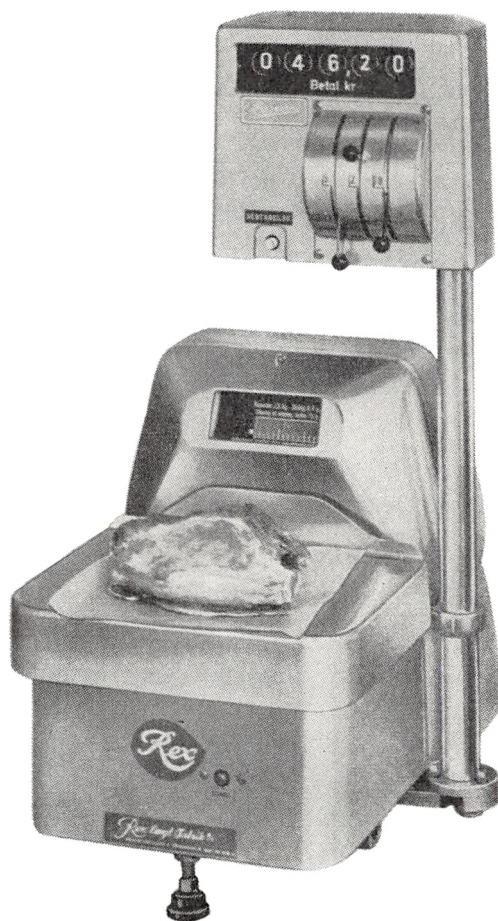

Elektronisk prisudregningsvægt (Rex).

#### *Kunststofskæreplanker:*

I forbindelse med nyindretning og ombygning af virksomheder ønsker man ofte at anskaffe nye skærebredder og planker. Da de hidtil anvendte træplader – trods al omhu og rengøring – ikke er tilfredsstillende på langt sigt set fra et hygiejnisk synspunkt – er der nu fremkommet skærebredder af forskellige kunststoffer. Af disse kan for eksempel nævnes »Hygenia-Pladerne«. Disse er fremstillet af et hvidt plastmateriale, der ikke skader værktøjet. De er mod-

standsdygtige overfor alle forekommende rengøringsmidler samt syre, alkali og kogende vand. Pladerne leveres i alle ønskede størrelser, evt. med udskæringer, vandrende og lignende. Hvis det efter flere års brug skønnes nødvendigt, kan pladerne afrettes i en alm. tykkelseshøvl (snekkerimaskine) uden at skade denne.

## FORSKNING OG FORSØG

Af direktør, civilingeniør, lektor *Mogens Jul*.

Slagtererhvervet i Danmark har især interesse i den forskning og den forsøgsvirksomhed, der går ud på at hidføre fornyelser eller forbedringer på de følgende områder:

1. At der i landbruget på økonomisk rimelig måde produceres dyr af en sådan beskaffenhed, at de resulterer i kød, flæsk og kødvarer med de rette egenskaber i det øjeblik, de når frem til butikken og til forbrugeren.

2. At slagterierne og de kødindustrielle virksomheder hjælpes til at slagte, behandle og konservere kødet og flæsken således, at det er bekvemt at anvende, og at det giver færdigvarer af en god kvalitet, der er lette at tilberede og rimelige i pris.

3. At husmoderen skal sættes i stand til, gennem hensigtsmæssige tilberedningsmetoder og opskrifter samt rationelle køkkener og køkkenudstyr, at udnytte de varer, hun får i sit køkken, bedst muligt.

### *Forsøgsvirksomhedens udvikling*

*N. J. Fjord* (1825–91) ansattes 1858 ved Den kongelige Veterinær- og Landbohøjskole som lærer i fysik. Han arbejdede her bl. a. med spørgsmål som varmebehandling (»Fjords dampgryde« og »Fjords pasteuriseringsapparat«), opbevaring af is (»Loven for svindet i ishuse«), centrifugering (»Fjords kontrolcentrifuge«), køling og fodring af husdyr o. l.

I 1866 undersøgte Fjord varmens indtrængen i kød under kogning og stegning, og på grundlag heraf kunne han angive, hvor

lang tid skinker af forskellig størrelse skulle koges eller steges ved forskellige temperaturer, når der skulle opnås sikkerhed mod trikiner. Arbejdet svarede ganske til de målinger af varmetransmission og beregninger af steriliseringsværdi, som i dag bruges i stor udstrækning i konserverindustrien.

Det var tillige Fjord, der foreslog og tog initiativet til, at *Landøkonomisk Forsøgslaboratorium* blev oprettet. Det blev taget i brug i 1883, og han ledede det til sin død. Det var helt fra begyndelsen tanken, at Landøkonomisk Forsøgslaboratorium, i nær tilknytning til Den kgl. Veterinær- og Landbohøjskole, skulle stå for den mere praktisk orienterede forsøgsvirksomhed inden for hele husdyrbrugets område.

I den tidligste tid, og særlig ved *N. J. Fjords* eget virke, udførte Landøkonomisk Forsøgslaboratorium bl. a. forsøg med fodring af dyr, bestemmelse af tilvækst og også bedømmelse af de slagtede dyrs kvalitet. Man målte spæktykkelsen forskellige steder på svin, og spækket og kødets kvalitet blev bedømt.

I 1884–85 udførte Fjord afkølingsforsøg med kød i forsøgslaboratoriets nyindrettede ishus med kølekamre. En skitse af selve Fjords kølekammer er vist på fig. 1. Tre københavnske slagtermestre, som deltog i forsøget, var overbeviste om, at sådanne kølekamre i forbindelse med et slagtehus ville være af stor betydning for kødhandel i den varme årstid.

Senere, 1896–97, udførte Landøkonomisk

Fig. 1. N. J. Fjords kølecelle. Der var anbragt is i rummet A, og den afkølede luft cirkulerede gennem rørene a-a og b-b gennem selve kølecellen B, hvori fersk kød var ophængt. Forsøg med denne celle blev udført i 1885. Danske slagtermestre som havde deltaget i forsøget, fandt, at kølet på denne måde, ville kunne være holdbart i flere dage, hvor man tidligere havde måtte slagte f. eks. kalve og lam flere gange dagligt for at holde markedet forsynet.

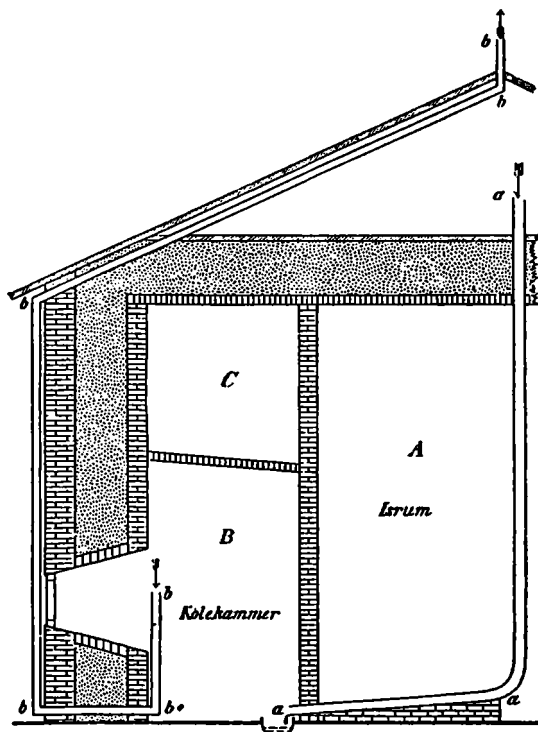

Forsøgslaboratorium på tre slagterier nogle orienterende undersøgelser over temperaturforholdene under baconfremstilling. Hermed blev grunden lagt til forsøgslaboratoriets omfattende saltningsforsøg omkring århundredskiftet, hvor man bl. a. undersøgte forskellen mellem karsaltning og gulsaltning.

Siden da har forsøgslaboratoriet i det væsentlige arbejdet med egentlige husdyrbrugsforsøg. Dog udførte man i 1911–12 nogle undersøgelser over svinefedt og fedtfremstilling og i 1912 nogle undersøgelser over forsendelse af flæsk i almindelige godsvogne samt over stabling af flæsk i saltningsrum.

1897–1907 virkede cand. polyt. *Carl Madsen* som konsulent for de danske andelsvineslagterier. Til at begynde med tog han fat på at forbedre hygiejnen på virksomhe-

derne, men snart fik han det meste af sin tid besat med at udarbejde tegninger og beskrivelser til ombygninger, nyanlæg, maskinarrangementer o.s.v. for slagterierne. Tillige udførte han forsøg, bl. a. sammenlignede han forskellige svideovnsystemer.

Væsentlig senere kom en mere produktpræget forsøgsvirksomhed i gang, specielt for bacontilvirkningens vedkommende, under ledelse af inspektør *Gustav Hohwy*, der blev leder af Baconkontrollen, som blev oprettet i 1929.

Nogle år derefter blev man, særlig på grundlag af indberetninger fra den danske statskonsulent i London, klar over, at der af og til var holdbarhedsvanskeligheder med det danske bacon, der eksporteredes til England, og at man måtte undersøge dette på et laboratorium. Landbrugsministeriet bevilgede penge til sådanne forsøg, og selve

arbejdet, der især var af bakteriologisk karakter, blev henlagt under professor *Søncke Knudsen* ved Den kgl. Veterinær- og Landbohøjskole. Dette arbejde udvidedes i de følgende år og fandt sted i nært samarbejde med Baconkontrollen og slagterierne. Man besluttede snart, at arbejdet burde udvides yderligere, og i 1937 blev der indgået en overenskomst mellem Den kgl. Veterinær- og Landbohøjskole, Landbrugsministeriet og de danske andels- og privatslagterier, ifølge hvilken slagterierne gav højskolen et beløb til opførelse af en såkaldt slagteribygning, hvori der indrettedes et laboratorium, der skulle tage sig af slagterispørgsmål. Dette laboratorium blev kombineret med det eksisterende Mælkerilaboratorium.

Allerede tidligt i laboratoriets historie begyndte man kvalitetsmæssige bedømmelser af forskellige danske kødkonserverprodukter. Dette var indledningen til det kvalitetskontrolarbejde, der i dag udføres af Slagteri- og Konserverlaboratoriet.

Senere blev en del af det arbejde, der udførtes i mest direkte kontakt med Baconkontrollen, overført til et særligt laboratorium, der først hed *Baconkontrollens Laboratorium* og senere *Slagteriernes Laboratorium*, og som fik til huse i lokaler i kontorbygningen på Roskilde Andels Svineslagteri. Dette laboratorium lededes af forsøgsleder *Jens Madsen*, der tidligere havde været tilknyttet først Mælkerilaboratoriet og senere Baconkontrollen, og som helt siden 1931 har beskæftiget sig med slagteriforsøg.

Da professor *Søncke Knudsen* døde i 1946, skilte man Mælkeri- og Slagterilaboratoriet i to laboratorier, hvoraf det ene blev kaldt Slagterilaboratoriet; som leder af dette udnævntes professor *Søncke Knudsens* tidligere medarbejder, nuværende inspektør *Marius Jensen*.

I 1955 fratrådte forstander *Marius Jensen*

denne stilling, og i stedet udnævntes direktøren for Slagteriernes Forskningsinstitut til laboratoriets leder. Laboratoriet har senere ændret betegnelse til *Slagteri- og Konserverlaboratoriet*; det giver sig især af med problemer, der vedrører kødkonserverfremstilling og kontrol med kvaliteten af kødkonserver. I øvrigt har laboratoriet også taget andre opgaver op, f. eks. kvalitetskontrol med frosne kødvarer. I forbindelse med disse nye opgaver skaffede man laboratoriet nye lokaler i en nyindrettet bygning på Frederiksberg.

Det ovennævnte Slagteriernes Laboratorium fik efterhånden flere og flere opgaver, også af forsøgmæssig karakter. Derfor flyttede det i 1954 til nye bygninger i et selvstændigt anlæg på *Søndre Ringvej* i Roskilde. Kort efter ansattes overdyrlæge, dr. phil. *Hans Riemann* ved laboratoriet. Dr. Riemann ledede hele den forsøgmæssige del af arbejdet, indtil han 1964 forlod instituttet for at blive professor ved University of California i Davis.

Instituttet arbejdede til at begynde med især med bacon og svineslagteritekniske spørgsmål.

Senere optoges også et arbejde på det økonomiske område. Den første økonom, der var ansat, var industrikonsulent *Tage Hansen*, HD, som satte denne del af arbejdet i gang. Et resultat af dette arbejde blev, at instituttet indrettede en særlig hulkortservice for slagterierne. Denne blev senere, i 1962, skilt ud som en særlig funktion og sammensluttet med De danske Mejeriforeningers Fællesorganisations hulkortservice til Landbrugets EDB-Centraler, der ledes af direktør *Ove Kjærup*, der fulgte med fra instituttet til den nye institution.

Omtrent samtidig tog instituttet også rationaliseringsopgaver op under ledelse af ingeniør *Børge Fleischer*, og det har i dag en

stor afdeling for metodestudier og rationalisering.

Det har fra instituttets start været klart, at det måtte sørge for at give undervisning til slagterierne og kødindustriens personale i de emner, hvormed det arbejdede. Denne undervisningsvirksomhed tog et sådant omfang, at det stillede forslag om, at man indrettede en særlig slagteriskole. Forslaget blev vedtaget og skolen indviedes i 1964. Den er i dag en af Danmarks største og mest moderne tekniske skoler. Den er fra sin start blevet ledet af forstander *K. Teglmund*, der fulgte med til den nye institution fra Slagteriernes Forskningsinstitut.

Forskningsinstituttet blev efterhånden en ret stor institution, der beskæftiger over 210 personer. Det har en særstilling i forhold til mange lignende institutioner i Danmark, derved at erhvervet, her slagterierne og kødindustrien, er en af de få større brancher, der driver deres eget forskningsinstitut helt uden statens medvirken.

I de senere år er der yderligere oprettet nogle laboratorier, der beskæftiger sig med kødprodukters fremstilling. Det ene, der oprettedes i forbindelse med et lektorat ved Den kgl. Veterinær- og Landbohøjskole, nemlig Afdelingen for Levnedsmiddelkonservering, ledes af lektor *Mogens Jul*. Det blev oprettet i 1966. Det andet er oprettet i forbindelse med et lektorat i kødteknologi, ligeledes ved Veterinær- og Landbohøjskolen; der er laboratoriet for kødteknologi, der ledes af lektor, dr. *Jørgen Wismer-Pedersen*.

En omtale af den forsknings- og forsøgsvirksomhed, der har interesse for det danske slagtererhverv, må også omfatte en omtale af Hygiejnisk Bakteriologisk Laboratorium på Den kgl. Veterinær- og Landbohøjskole, der ledes af professor *Aage Jepsen*. Det laboratorium beskæftiger sig

især med sundhedsmæssige problemer, og det er som sådant rådgivende for Veterinærdirektoratet i sager, der vedrører kød og kødvarers sundhedsmæssige og bakteriologiske kvalitet, forsvarligheden af forskellige forhandlingsformer o.s.v. Gennem sin faglige indsigt har dette laboratorium ved forskningsarbejde og forsøgsvirksomhed været af afgørende betydning for de retningslinier, efter hvilke hele den danske kødkontrol og sundhedskontrol med levnedsmidler tilrettelægges. I det hele har naturligvis hele landets forsknings- og forsøgsmæssige indsats på det veterinære område indirekte stor betydning for det danske slagtererhverv.

#### *Landøkonomisk Forsøgslaboratorium*

Landøkonomisk Forsøgslaboratorium er i dag en meget stor institution, der udfører forsøg med alle former for husdyrproduktion. Arbejdet på forsøgslaboratoriet går ud på gennem forsøg med avl, fodring o.s.v. at finde frem til, hvorledes man på økonomisk forsvarlig vis i det praktiske landbrug kan producere netop de dyr, der har de egenskaber, som forbrugerne lægger vægt på. Landøkonomisk Forsøgslaboratorium beskæftiger i øjeblikket ca. 140 personer, jf. i øvrigt fig. 2.

Arbejdet vedrørende udvælgelsen af de rette svineracer udføres i samarbejde med Landsudvalget til Svineavlens Ledelse, hvis arbejde betales af De samvirkende Danske Andelssvinerlagterier og Privatslagteriernes Organisation. De driver de fire faste svineforsøgsstationer ved Roskilde, Odense, Randers og Ansager.

Selektionsarbejdet vedrørende ungtyr udføres i samarbejde med bestyrelsen for forsøgsstationen Egtved, se fig. 3, der er en selvejende institution, hvis drift betales af Kvægafgiftsfonden.



**Statens Husdyrbrugsudvalg:**

Forstander Johs. Larsen  
Gårdejer A. Møller  
Konsulent Henning Rasmussen  
Husmand A. Richardt  
Godsejer C. C. Scavenius  
Gårdejer Nydam Jensen  
Parcellist Olav Rasmussen  
Forpagter J. Filipsen  
Proprietær Vald. Olsen  
Udvalgets sekretær:  
Kontorchef, agronom H. Ærsøe

|  |                               |
|--|-------------------------------|
| Afdelingen for kvægforsøg:                               | Professor A. Neimann-Sørensen |
| Afdelingen for forsøg med svin og heste:                 | Professor Hj. Clausen         |
| Afdelingen for fjerkræforsøg:                            | Professor J. Bælum            |
| Afdelingen for avlsbiologi:                              | Forsøgsleder J. Nielsen       |
| Afdelingen for pelsdyrforsøg:                            | Professor O. Venge            |
| Afdelingen for dyrefysiologi, biokemi og analytisk kemi: | Professor P. E. Jakobsen      |
| Kontor og sekretariat:                                   | Kontorchef H. Ærsøe           |

Fig. 2. Statens Husdyrbrugsudvalg og Landøkonomisk Forsøgslaboratorium.

*Slakteri- og Konserverlaboratoriet*

Slakteri- og Konserverlaboratoriet er en statsinstitution, der sorterer direkte under Landbrugsministeriet. Laboratoriet beskæftiger i dag ca. 70 personer, jf. fig. 4.

Laboratoriet udfører især kvalitetsbedømmelser og kvalitetskontrol af kødkonserver og dybfrost til eksport, endvidere af al kødkonserver, der sælges på det danske hjemmemarked.

Selve kvalitetskontrollen udføres i samråd

med et særligt bedømmelsesudvalg, der mødes én gang om ugen på laboratoriet og bedømmer prøver, dels sådanne der er udtaget på virksomhederne af laboratoriets inspektører, og dels sådanne der er indkøbt i butikkerne. Laboratoriet følger samtlige produktioner af kødkonserver til hjemmemarkedet, der fremstilles på danske kødkonserverfabrikker, og afgør selv, hvilke prøver der skal bedømmes og på hvilke betingelser, disse må sælges. Kontrollen til-

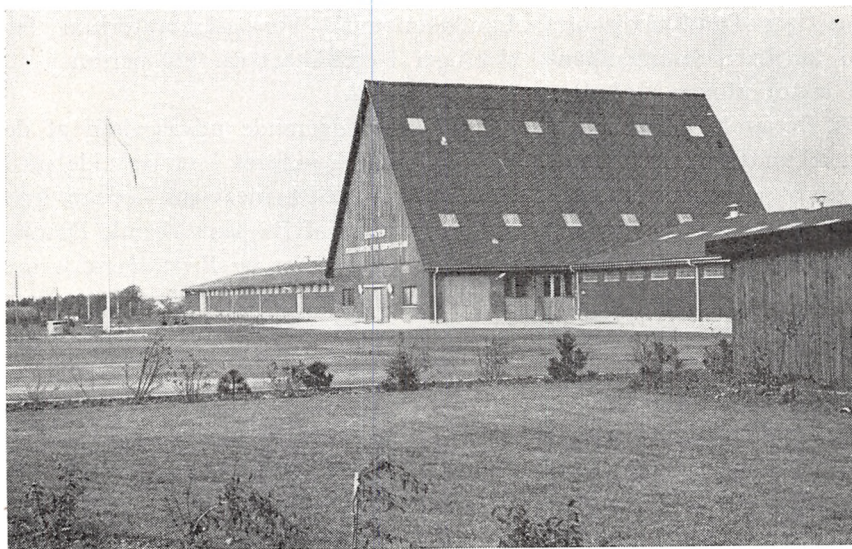

Fig. 3. Den selvejende institution, Forsøgsstationen »Egtved«, hvor danske tyrekalve efterprøves.

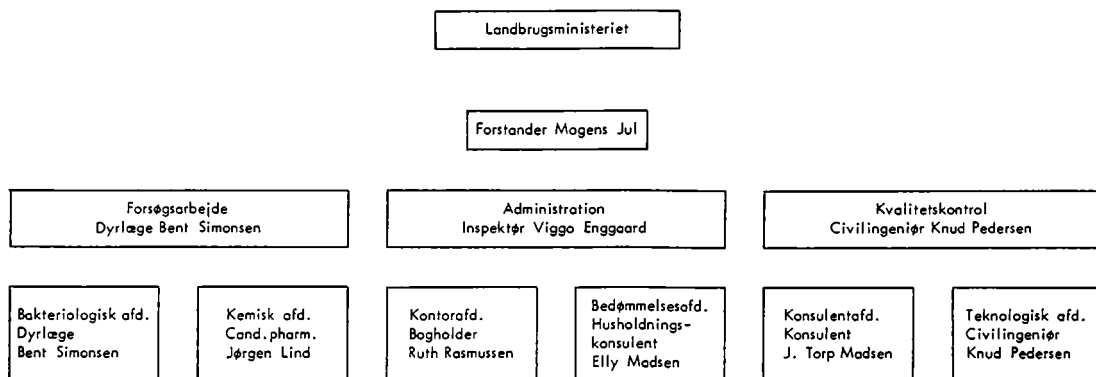

Fig. 4. Skitse af Slakteri- og Konserverlaboratoriets organisation.

stræber især, at konserver er sund, holdbar og velsmagende, og at etiketterne ikke er misvisende, hverken i påskrift eller i afbildning, jf. fig. 5.

I forbindelse med kvalitetskontrollen udfører laboratoriet et ret omfattende konsulentarbejde, der især drejer sig om fremgangsmåden ved konserverfremstilling, kogning o.s.v.

I 1967 er påbegyndt en lignende kvalitetskontrolordning for dybfrostvarer, der indeholder kød, men denne omhandler indtil videre kun sådanne varer, der er beregnet til eksport.

Herudover udfører laboratoriet et betydeligt forsøgsarbejde, også inden for fjerkræområdet.



Fig. 5. Den smagsmæssige bedømmelse af hjemmemarkeds-kødkonserver ved Slakteri- og Konserverlaboratoriet.

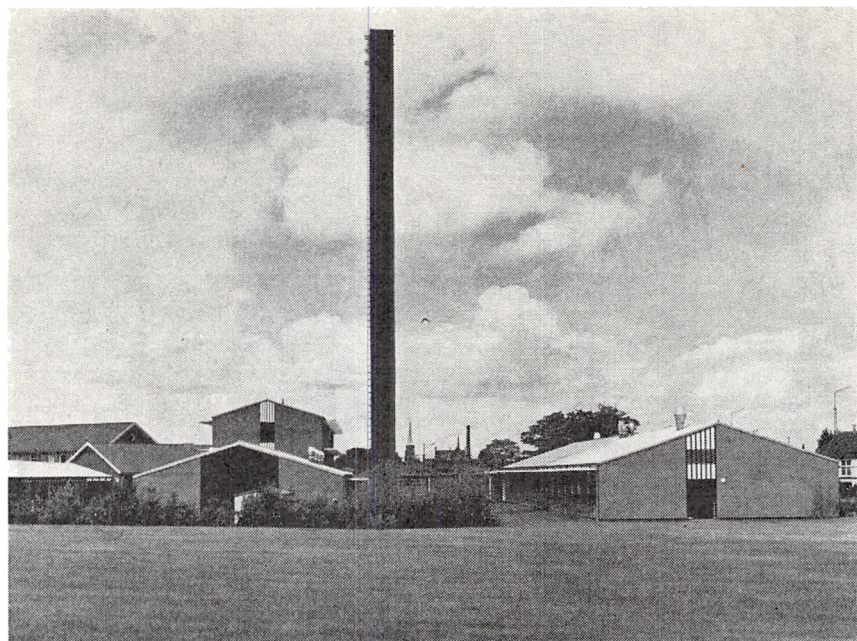

Fig. 6.  
Slakteriernes  
Forskningsinstitut  
set fra Maglegårds-  
vej i Roskilde.

### *Slakteriernes Forskningsinstitut*

Slakteriernes Forskningsinstitut beskæftiger i dag ca. 210 personer. Det ejes af en selv-ejende institution, Andels- og Privatslagteriernes Fond for Slakteriernes Forskningsinstitut og Slakteriskolen, og dets drift betales helt og fuldt af erhvervene, enten i form af driftstilskud eller i form af regningsarbejde, der udføres for de enkelte virksomheder eller erhvervsgrupper, jf. fig. 6 og 7.

Instituttet udfører bl. a. forsøgsarbejde vedrørende slagtedyrs kvalitet. Det er f. eks. kendt, at dyrenes behandling før slagtningen, bl. a. transport og bedøvning, kan være ret afgørende for kvaliteten af det færdige kød. Derfor udfører instituttets biokemiske sektion et stort forsøgsarbejde på dette område. I samarbejde med Landøkonomisk Forsøgslaboratorium, Landsudvalget for Svineavlens Ledelse og Forsøgsstationen »Egtved« udfører instituttet et stort antal undersøgelser af kødkvaliteten hos kreatu-

rer, kalve og svin. Dette arbejde foregår for svinenes vedkommende til dels på laboratorier, der er indrettet i forbindelse med bedømmelsescentralerne ved slagterierne i Ringsted og Horsens. Her bedømmer personale fra Landøkonomisk Forsøgslaboratorium svinenes kødfylde og udskæringsmæssige egenskaber o. s. v., medens Slakteriernes Forskningsinstitut bedømmer flæskets kvalitet som råvare til fabrikation eller salg som fersk kød. I sådanne undersøgelser indgår bl. a. kødets mørhed, der kan måles med et apparat som vist på fig. 8.

Instituttets mikrobiologiske sektion beskæftiger sig bl. a. med hygiejne på virksomhederne og de færdige varers mikrobiologiske kvalitet. Instituttet har indført specielle hurtige metoder, ved hjælp af hvilke man kan kontrollere renheden forskellige steder i et slagteri eller i en kødindustriel virksomhed. Disse finder i dag udstrakt anvendelse og hjælper med til, at kødet, som det fremkommer i butikkerne, er langt

Slagteriernes Forskningsinstitut's forretningsudvalg

Forstander Johs. Dons Christensen, Haderslev, formand  
 Gårdejer Verner Andersen, Roskilde  
 Direktør A. O. Arentsen, Struer  
 Direktør G. Gregersen, Randers

Direktør St. Leth Møller, Svendborg  
 Direktør H. Behnke, København  
 Sekretær:  
 Direktør P. Rømert Rasmussen, København

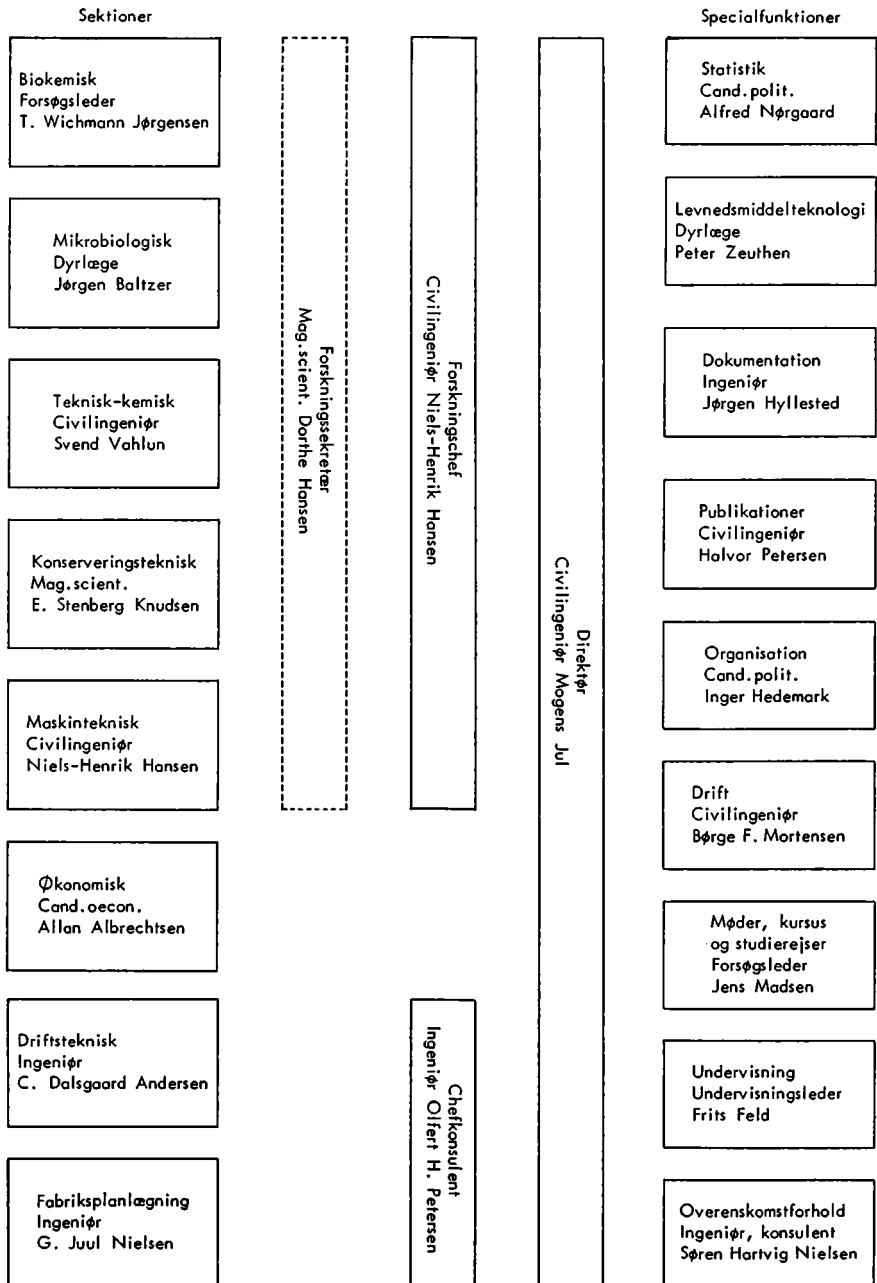

Fig. 7. Skitse af Slagteriernes Forskningsinstituts organisation.

mere bakteriefattigt, end det var for nogle år siden.

Instituttets teknisk-kemiske sektion udfører forskning med slagteriteknik, saltning, fremstilling af skinker o.s.v.

Konserveringsteknisk sektion beskæftiger sig med alle konserveredåseproblemer og med emballage til køllevarer, frysevarer o. s. v.

Maskinteknisk sektion beskæftiger sig især med køleforsøg, gennem hvilke man sikrer, at kødets holdbarhed og kvalitet bevares bedst muligt. Sektionen udfører også et maskinudviklingsarbejde for at finde frem til arbejdsbesparende og mere effektive maskiner til de danske slagterier.

Økonomisk og driftsteknisk sektion udfører økonomiske og driftstekniske undersøgelser med henblik på, at arbejdsgang, organisation, regnskabsform og lønsystemer bliver så hensigtsmæssige som muligt på slagterierne, konserverfabrikkerne o. s. v., for derigennem at sikre den mindst mulige omkostning ved varernes forarbejdning.

En fabriksplanlægningssektion, der er oprettet i 1967, udfører konsulentarbejde i forbindelse med ombygninger eller nybygninger på slagterierne.

Instituttets levnedsmiddelteknologiske funktion foretager alle de mange smagsprøver, der kommer fra forskellige husdyrbrugsforsøg og endvidere fra instituttets egne forsøg, jf. fig. 9.

I forsøgs køkkenet arbejdes med fremstilling af opskrifter, og der udvikles hensigtsmæssige tilberedningsmetoder o. l.

### *Kødforskningens stadi i dag*

Der er grund til at nævne nogle enkelte punkter, der har særlig betydning for slagtererhvervet i Danmark. De mange bedømmelser af kødkvalitet, både smagsmæssigt, kemisk o. s. v., har sikret, at man får kød

og flæsk frem, der giver en bedre råvare til fremstilling af pølser og konserver, men til lige, og især, at man får en bedre vare frem til salg i fersk tilstand.

Landøkonomisk Forsøgslaboratoriums arbejde har f. eks. i forbindelse med de faste svineforsøgsstationer udført et banebrydende arbejde med henblik på at udvælge svin med mindst mulig spæktykkelse og størst mulig kødmængde.

Fra 1926/27 til 1966/67 er den gennemsnitlige tykkelse af rygspækket hos slagtestore avlscentersvin således gået ned fra 40,5 mm til 24,0 mm, og den gennemsnitlige tykkelse af sidespækket er fra 1957/58

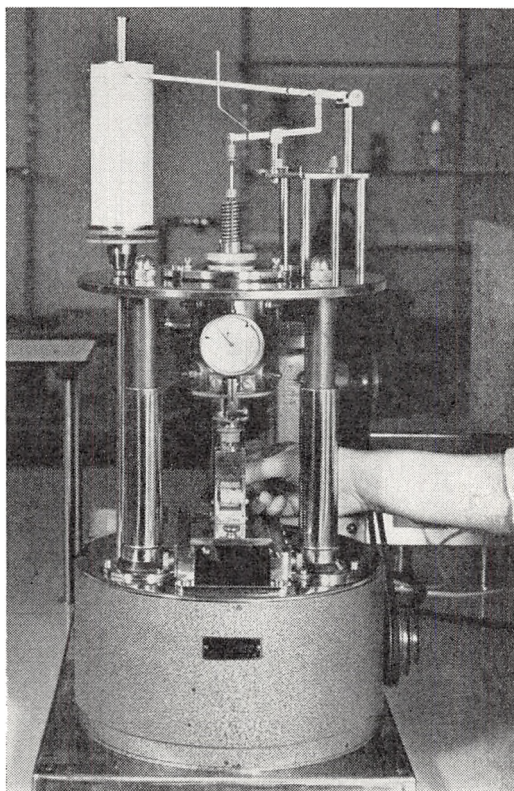

Fig. 8. Det såkaldte Wolodkewitsch-apparat, hvori man måler den kraft, der skal til for at overklippe et stykke kød af en bestemt størrelse. Dette tal er et mål for kødets sejhed.

Fig. 9. Smagsrummet på Slagteriernes Forskningsinstitut i Roskilde. Her møder trænedede husmødre flere gange om ugen og smager anonyme prøver. De er optrænet til at opdage selv de mindste smagsforskelle ved sådanne prøver.



til 1966/67 gået ned fra 27,5 mm til 18,7 mm.

Det arbejde, der er udført både på Slagteriernes Forskningsinstitut og på Slagteri- og Konserverlaboratoriet med henblik på øget holdbarhed af kød og kødvarer, har resulteret i kødvarer med et væsentlig mindre bakterieindhold og tilsvarende større holdbarhed.

For kødfrysevarer har man nærmere undersøgt den store betydning, som rigtigt valg af råvare, proces og pakning har på varernes holdbarhed, og har fundet metoder, der kan give en flerdobling af holdbarheden ved en hensigtsmæssig kombination af disse faktorer.

For kødkonserver har de forbedringer, som forsøgsvirkomheden har ført til, måske især haft betydning for dåseskinker, chopped pork, chopped ham og luncheon meat, der alle især eksporteres, medens f.

eks. den forbedrede hygiejne har øget varernes holdbarhed, og forbedret kendskab til autoklaveringsprocessen har gjort det muligt at koge kødkonserver til en større holdbarhed, uden at kødet virker forkogt.

Plastpakket, fersk kød og kødvarer er nye artikler i den danske kødhandel. Det er meget komplicerede bakteriologiske processer, der foregår i sådanne produkter. Både varens emballering og den hygiejniske tilstand ved pakningen er af afgørende betydning. Men med korrekt hensyntagen til disse faktorer kan denne forhandlingsform i hygiejnisk henseende blive den mere traditionelle kødhandel overlegen.

Der er også udført mange forsøg, hvor man har fundet frem til nye og bedre opskrifter for de forskellige kødretter, anvendelse af konserver, dybfrost o. s. v. Man har gennemprøvet de bedste metoder til grillstegning, tilberedning af pølsevarer o. s. v.

### *Arbejdets udbredelse*

Det er naturligvis af afgørende betydning, at det forsknings- og forsøgsarbejde, som de forskellige institutioner udfører, kommer til det praktiske erhvervs kendskab. Det sker for Landøkonomisk Forsøgslaboratoriums vedkommende især gennem det store net af husdyrbrugskonsulenter, der er beskæftiget rundt omkring i det danske landbrug. De har god kontakt med forsøgslaboratoriet, modtager dets publikationer og deltager i dets møder, og har herigennem gode muligheder for at bringe denne viden ud i landbruget.

For slagteri- og kødindustriens vedkommende udbredes den viden, der fremskaffes af Slagteriernes Forskningsinstitut og Slagteri- og Konserveslaboratoriet, især gennem disse institutioners egen kursus- og konsulentvirksomhed. Endvidere bidrager de tekniske skoler og ganske særligt Slagteriskolen i Roskilde med udbredelse af resultaterne af forsøg på disse områder.

Den øgede viden, der fremskaffes om kødvarernes tilberedning, dels fra de ovennævnte institutioner og i øvrigt fra f. eks. Statens Husholdningsråd, udbredes gennem disse institutioners eget oplysningsarbejde og gennem oplysningskontorer, hvoraf de vigtigste vel er Eksport-Svineslagteriernes Salgsforenings reklameafdeling, Konservesindustriens Informationskontor og Dybfrostin-

stituttet, der gennem kagebøger, pjecer, tidsskrifter, demonstratører, film og lysbilleder bringer megen viden ud til den enkelte husmoder, om hvorledes kød, flæsk og kødvarer bedst tilberedes.

### *Slutning*

Det er velkendt, at Danmark har en meget stor eksport af kød og fødevarer. Således eksporteres ca. 75 % af alt vort svinekød og 58 % af alt vort okse- og kalvekød. Dette har måske medført, at forsknings- og forsøgsvirksomheden især har været udført m. h. t. sådanne eksportvarer. Imidlertid er der kun ringe forskel på de krav, vore eksportvaremarkeder stiller og dem, der stilles på hjemmemarkedet. Dels af denne grund og dels fordi forsøgsarbejdet også i betydelig grad har sat sig som mål at forbedre det kød og flæsk, der forhandles i Danmark, er forsøgsarbejdet i høj grad kommet det danske slagterierhverv til gode.

### *Læsning*

Erner Andersen, Mogens Jul og Hans Riemann: *Industriell Levnedsmiddelkonservering*. København, Teknisk Forlag, 1965.  
J. Wismer-Pedersen: *Kødteknologi*. København, De studerendes Råd, 1965.  
Magnus Haugum: *Kjøtt*. Oslo, Teknologisk Forlag, 1965.

# KØLETEKNIK

## KØLING, FRYSNING OG OPBEVARING AF KØD OG KØDVARER

Af dyrlæge, levnedsmiddeltechnolog *Peter Zeuthen*.

Det vil være naturligt at opdele dette kapitel i to underkapitler, nemlig et der handler om kølevarer og et afsnit om frysevarer, idet man afhængig af temperaturen får to slags produkter, der er vidt forskellige.

### *Kølevarer og køleopbevaring*

Denne gruppe omfatter i virkeligheden praktisk talt alt kød og alle kødvarer, der ikke er frysevarer eller konserver, eller kødvarer som f. eks. spegepølse, der er saltet så kraftigt, at almindelige temperaturer kun har ringe indflydelse på holdbarheden.

Som bekendt er formålet med at køle kød og kødvarer det, at man ønsker at forlænge varenes holdbarhed, uden at skulle forbehandle dem, således at de mister deres oprindelige karakter. Hvis der tilfældigvis også findes sygdomsfremkaldende bakterier på kødet, vil kølingen desuden forhindre disse bakterier i at formere sig, således at de som regel forbliver ufarlige, fordi der er så få af dem.

Af mange årsager vil det være ønskeligt at opbevare kød ved så lav en temperatur som muligt, og ikke kun ved 5–6° C, således som det findes i hvert fald i de fleste kølerum i detailhandelen. En af grundene til ønsket om en lav temperatur er den, at man f. eks. kan fordoble holdbarheden, hvis man opbevarer kød ved 5° C i stedet for

ved 10° C, mens man firedobler holdbarheden, hvis man anvender 0° C i stedet for 5° C. Desuden har man ved lav temperatur også den fordel, at svindet bliver mindre.

I praksis er det imidlertid umuligt altid at opbevare sine varer så koldt, som man egentlig gerne ville – ofte på grund af manglende kølerumspads, men også fordi det er upraktisk at korttidsopbevare uemballerede varer ved en alt for lav temperatur, idet man får dugnedslag på varerne, hvis de f. eks. skal udstilles og flyttes i kølerum uden for åbningstiden.

Ud over at holde så lav en temperatur som muligt under hensyntagen til varerne og deres anvendelse, bør man også holde en konstant temperatur. Dette kan man bl. a. gøre ved at undgå at åbne kølerumsdøren mere end højst nødvendigt. Temperatursvingningerne vil foruden at give en højere gennemsnitstemperatur også bevirke dugnedslag på varerne, hvilket er uheldigt, da bakterier vokser bedre, jo fugtigere kødet er.

Ved opbevaring af kød bør man undgå at skære det i mindre stykker, før det er nødvendigt; blottede kødflader har meget sværere ved at tørre ind end hinder og fedt, og desuden kan man mindske kølesvindet på denne måde.

I det hele taget spiller fugtigheden under



lagringen en stor rolle. Er den for høj, vil varerne holde sig kortere end ved en lav fugtighed. På den anden side vil en lav fugtighed give for stort svind. Det gælder derfor om at holde en passende balance, og man angiver normalt en relativ fugtighed på 90 % som passende.

Ved kølerumstemperaturer kan bakterier stadig vokse, og man bør derfor ikke kun tænke på at give bakterierne så dårlige vækstbetingelser som muligt, men også på at forhindre ny tilførsel af bakterier. Dette gøres ved hyppig rengøring og desinfektion af kølerummene og af det inventar og værktøj, man bringer i kontakt med kødet.

Ved rengøring af kølerum bør man anvende så lidt varmt vand som muligt, hvis man ikke kan tømme det helt, ellers bliver der alt for fugtigt, og man får dugnedslag. Derimod bør man ikke glemme efter omhyggelig efterspuling at anvende desinfektionsmiddel, enten blegessens eller et af de moderne desinfektionsmidler, f. eks. Rodasan. Alt løst inventar bør fjernes og rengøres andetsteds.

Mange steder er det populært at bruge savsmuld på gulvet. Det bør undgås, da savsmuld er meget bakterieholdigt. Vil man alligevel bruge det, bør det i hvert fald være fugtigt, så det ikke støver på kødet, og således overfører bakterier på det.

Ud over at gøre rent kan man også holde rent, hvormed menes, at noget kød indeholder flere bakterier end andet. F. eks. bør man aldrig blande modnet og ganske friskt kød, da det ældre kød så vil overføre bakterier til det friske. Bedst er det at modne oksekød i et rum for sig, og hvis dette ikke kan lade sig gøre, bør man i hvert fald modne kødet i et hjørne af kølerummet.

For charkuterivarernes vedkommende bør man vide, at spegepølser indeholder store mængder af bakterier, og at det samme ofte

er tilfældet med varer som f. eks. sprængt nakkekam og salt kød, medens kogepølserne, i hvert fald mens de er friske, er meget bakteriefattige.

#### *Emballerede kølevarer*

Det er blevet moderne at emballere både kød og kødvarer i forbrugsfærdige pakninger, og enten man kan lide det eller ej, er det kommet for at blive.

For ferskt køds vedkommende er det på grund af lovgivningen mest almindeligt, at kødet færdigpakkes i de enkelte forretninger. Det ferske kød lægges som regel i cellulose- eller plasticbakker (sædvanligvis af polystyren), og kød og bakke emballeres i en tynd plasticfilm, der ofte består af PVC eller polyethylen (Vitafilm, Cry-o-vac XL eller lignende). De krav man må stille til filmene er, at de er så gennemsigtige og klare som muligt, og at de er tilpas gennemtrængelige for luftens ilt, samtidig med at vanddamp dårligt kan trænge igennem.

Nogle af de nyere film er desuden behandlet mod dug på indersiden af filmen. Hvis dette er tilfældet, må man passe på at få den behandlede side vendt ind mod kødet. Man kan ikke umiddelbart se på filmen, hvilken side, der er behandlet, men som regel følger en instruktion til hver rulle film.

Hvis man færdigpakker fersk kød, bør man lade gå en halv times tid mellem udskæring og indpakning. Herved opnår man, at kødet får en bedre farve.

En køledisk til fersk kød skal holdes ved temperaturer, så varerne er så nær 0° C som muligt.

Hvis udskæringen og emballeringen foretages rigtigt, kan man regne med en holdbarhed på ca. 3 døgn. Dette gælder dog ikke hakket kød, hvor man kun kan regne med 1 døgn.

Skønt det hovedsageligt er supermarkeder, der køber udskivede pålægsvare i vacuumpakker, forhandler næsten alle udskivet bacon. Vacuumpakkede pålægsvare har en holdbarhed på fra ca. 3 helt op til 10–12 uger afhængig af arten. Dette dog under forudsætning af, at de holdes ordentligt kølede. Man må endelig ikke tro, at man kan opnå lignende holdbarheder, hvis man selv indpakker sådanne varer i detailhandelen. Det kræver dels en meget høj produktionshygiejne, dels rigtige plasticfilm og gode vacuummaskiner, der også kan varmemeforsegle poserne.

Vacuumpakkede pålægsvare er godt beskyttet, dog må man passe på, at især de varmebehandlede pøsemagerivarer, der ikke er tilsat kødfarve, så vidt muligt beskyttes mod lyset, da de har en tendens til at falme i kraftigt lys, længe før de er dårlige rent smagsmæssigt.

Hvis vacuumpakkede varer mister vacuumet af en eller anden grund, er holdbarheden nedsat til det samme som en almindeligt udskivet pålægsvare.

### *Frysevarer*

På trods af at man har ret strenge lovbestemmelser for dybfrosne varer, i hvert fald i forhold til så mange andre lande, er vort forbrug stort, idet vi pr. indbygger er den femtestørste forbruger, kun overgået af U.S.A., Canada, Sverige og Schweiz.

Gennemsnitligt købte hver dansker i 1966 5,2 kg frysevarer, hvoraf 40 % var fjerkræ, 13 % kød og 3 % færdigretter.

Frysning er en konserveringsmetode, hvorved man fuldstændigt hindrer bakterievækst på varerne. Man hører somme tider den påstand, at frysning ligefrem slår bakterierne ihjel. Dette er forkert; så snart en frysevarer tøs op, sætter bakteriernes forråd-

nelsesprocesser i gang igen. Man har brugt udtrykket, at et produkt har en hukommelse, således at forstå, at hvis det er halvdårligt, før det bliver nedfrosset, vil det være lige så dårligt, når det tøs op igen, eller rettere, som vi skal se, vil det være lidt dårligere, fordi der er andre faktorer, der virker forringende under en frostlagring.

### *Nedfrysning*

*Nedfrysningsmetoder.* Den overvejende del af frysevarer nedfryses af store dybfrostproducenter, hvor man især anvender frysetunneller eller pladefrysere, men til brug i detailhandelen nedfryses dog også varer, især råvarer, der senere ønskes oparbejdet til senere brug. Frysetunneller kan anvendes til alle portionsstørrelser; man kan således fryse alt fra hele kroppe til detailpakninger i dem. Indfrysningen i en frysetunnel foregår ved, at man ved hjælp af nogle ventilatorer skaber en meget stærk blæst, samtidig med at man holder en lufttemperatur på  $\div 50^{\circ}$  C til  $\div 30^{\circ}$  C. På trods af den stærke blæst sker der kun en ringe fordampning fra varerne, fordi den meget kolde luft kun kan indeholde ganske ringe mængder vanddamp. Fordampningen fra varerne, der skal nedfryses, bliver derfor kun ringe.

Pladefrysning er en anden meget ofte anvendt indfrysningsmetode. Den er mest anvendelig til detailpakkede varer, hvis størrelse er nogenlunde ens, f. eks. varer, der er indpakket i flade kartoner. Princippet i denne metode er, at varerne, der skal indfryses, anbringes på bevægelige hylder, hvori der er indbygget frostspiraler. Når varerne er på plads, klemmes hylderne sammen, således at der opstår så god kontakt som muligt med varerne. En gammeldags nedfrysningsmetode er reolfrysere, der

består af et rum med hylder og en særlig stor kuldekapacitet.

I almindelige fryseskabe med nedfrysningsskabe anvender man noget af det samme princip, idet frostspralerne ofte er indbygget i hylderne. Somme tider ser man dette kombineret med, at der forefindes en ventilator, men nedfrysningsskabet er kun lille.

Der findes andre nedfrysningsskaber, men disse er kun lidt anvendt i kødvarerindustrien.

*Nedfrysning af kød og kødvarer.* De allerfleste kødvarer egner sig til nedfrysning, og hvis man overholder de få regler, der er, vil man i det lange løb kunne få stor økonomisk gevinst af at anvende denne konserveringsmetode. Saltede varer egner sig ikke til nedfrysning; de vil blive specielt omtalt senere.

Når man fryser kød og kødvarer, er den eneste form for konservering man udfører, den, at kødet får en lav temperatur, og når man tør det op igen, vil det derfor være nogenlunde lige så godt eller dårligt, som det var før frysningen, det vil i hvert fald aldrig være bedre.

Man har nøje undersøgt, hvilken indflydelse nedfrysningsskabet har på kødvarer og er kommet til det resultat, at man under praktiske forhold ikke kan komme til at nedfryse kød for hurtigt. Derimod kan der ske en forringelse, hvis nedfrysningen er for langsom. Dels kan de bakterier, der altid er til stede, også på friske råvarer, nå at forringe kødet betydeligt, ligesom kødets enzymer kan omdanne det, før det er frosset, dels kan den langsomme nedfrysning også bevirke, at der dannes så store iskrytaller, at der sker mekaniske skader, således at der kommer mere dryp, når man optør dem igen.

Af kødvarer, der ikke egner sig til nedfrysning, skal specielt nævnes færdiglavede leverpostej og andre tilberedte, hakkede kødvarer, der bliver smuldrende. Saltede varer er også mindre velegnede. Hvis man alligevel ønsker at nedfryse dem, skal de først emballeres omhyggeligt, og helst i vacuum.

Hvis man ikke råder over specielt nedfrysningsskaber, må man være meget forsigtig med at nedfryse større enheder. Selv om temperaturen er lav i en almindelig nedfrysningsskabe af en dybfryser, bør man ikke nedfryse stykker, der er mere end 5–7 cm tykke. Ønsker man at nedfryse oksekød, bør dette altid modnes nogenlunde før nedfrysningen, kødet mørner lidt under en fryselagring. Man forbereder kødet ved at trimme det, hvis det har lidt under modningen, hvorefter det emballeres.

*Faktorer, der har indflydelse på frysevarers holdbarhed.* Som tidligere nævnt standses bakterievæksten ved frysning af kød, men der er andet end bakterievækst, der kan gøre kød uanvendeligt, nemlig harskning og ændring af kødets proteinstoffer. Desuden kan der ske et svind under lagringen.

Ved harskningen omdannes fedtet, således at kødet får en bismag eller eventuelt bliver helt uspiseligt. Harskningen kan ske i råvarer ved hjælp af enzymer, der findes overalt i kødet. En af de bedste metoder til at undgå følgerne af denne form for forringelse er at opbevare varerne ved så lav temperatur som muligt, idet man blot behøver at være nede mellem  $-30^{\circ}$  C og  $-20^{\circ}$  C, for at denne form for forringelse kun spiller en ubetydelig rolle for de ikke saltede varer.

En langt vigtigere form for forharskning er den, der opstår under luftens indvirkning. Især hvis man fryser saltede varer, er

det dette, der sætter grænsen for holdbarheden. Den bedste beskyttelse mod denne form for ødelæggelse får man ved at forhindre, at der kommer luft til frysevarerne, med andre ord ved at indpakke dem omhyggeligt og allerhelst vaccumpakke dem.

Den tredje form for ødelæggelse af frysevarer er en ændring af kødets proteinstoffer. Ganske vist er der forsøg, der tyder på, at dette kun sker, hvis kødet opbevares ved alt for høje temperaturer (temperaturer lige under 0° C), men med de temperaturer, der anvendes med økonomisk fordel i grossist- og detailledet, er der ingen fare. Dog kan man være uheldig at få lokale indtøringer, de såkaldte frysebrændinger, hvor der sker en sådan omdannelse af proteinstofferne, at de ikke kan optage vand igen, når man tør varen op. Man vil da se dem som grå pletter, og kødet bliver sejt, tørt og smagsløst. Også her kan man undgå ødelæggelse ved en rigtig indpakning, men desuden har man også observeret, at frysebrænding især opstår, hvor kødet har været vådt ved nedfrysningen, og hvor der samtidig har været luftlommer mellem kødet og emballagen. Kødet bør derfor tørres ganske let før en nedfrysning.

En frysevarer svinder i vægt fra det øjeblik, den fryses, hvis man da ikke gør noget for at modvirke det. Varer til salg som frysevarer direkte til forbrugerne vil man normalt emballere inden nedfrysningen, men hvis man har brug og mulighed for at nedfryse større enheder som f.eks. en bagfjerding, bør man først indpakke den efter nedfrysningen, idet det ellers næsten er umuligt at undgå luftlommer inde under indpakkingsmaterialet, hvilket af ovennævnte grund er uheldigt.

*Emballage til frysevarer.* I forrige afsnit blev det flere steder omtalt, at det er vig-

tigt at emballere rigtigt. Man må kræve af den ideelle emballage, at den kan yde beskyttelse mod mekaniske påvirkninger, samt at den er luft- og vanddampstæt. Endelig skal den beskytte mod fremmede lugte.

Hvor det drejer sig om detailpakkede frysevarer, kan man nøjes med en emballage, der kun består af et enkelt lag, f.eks. en plastpose til vaccumpakket pålæg eller bøffer – som for øvrigt ofte vil være en pose, der består af flere lag – eller en rå leverpostej i en aluminiumsbakke med låg. Ofte ønsker man imidlertid at forstærke emballagen ved at lægge produktet i en ydre pakning bestående af karton eller lignende, eller man pakker frosset småkød eller brystflæsk i papkasser, der på indersiden er beklædt med voks eller plast.

Til brug i mindre virksomheder kan man udmærket anvende tykke plastposer af polyethylen, der er meget billigere. Kraftige poser af polyvinylchlorid (PVC) eller polyester er også velegnede.

I de senere år er der kommet poser frem lavet af polypropylen. En af fordelene ved polypropylen er, at det er meget glansfuldt og klart, men til gengæld er det helt uegnet til opbevaring af frysevarer, da det ikke kan tåle de lave temperaturer.

Bedre er det at anvende plast af polyvinylidenchlorid (cry-o-vac, saran o. l.), især hvis man har mulighed for at suge vacuum på posen, hvilket man ikke kan gøre med en almindelig polyethylenpose.

De tynde, såkaldte kødfilm af polyvinylchlorid (PVC-film) eller polyethylen er for tynde til at yde ordentlig beskyttelse for frosne produkter, og det samme gælder film, der er lavet af cellofan.

Det bør endelig nævnes, at man får en fremragende beskyttelse af færdiglavede retter ved at overhælde dem med sovs.

### *Frysevarers holdbarhed*

Den nuværende dybfrostlov, der kun gælder for frysevarer, der fremstilles på autoriserede virksomheder og som sælges til handlende, angiver ikke noget om holdbarheden. Der kræves kun en angivelse af, hvornår varen er produceret, og at den skal opbevares ved højst  $\div 18^{\circ}$  C. Når man tager i betragtning, hvad der tidligere er skrevet om de faktorer, der har indflydelse på holdbarheden, vil man forstå, at hvis man har mulighed for at opbevare sine frysevarer koldere end det, bør man naturligvis gøre det. I dag er det da også sådan, at engroslagring af frysevarer som regel foregår ved højst  $\div 25^{\circ}$  C, og ofte holder man temperaturer på  $\div 30^{\circ}$  C på de store fryselagre.

Ved korrekt opbevaring har frysevarer en forbausende lang holdbarhedstid, men her som ved omsætning af andre varer gælder den gamle regel om, at hvad man får først hjem, skal man også se at få solgt først.

Når man taler om holdbarheden af et levnedsmiddel, er det ikke sådan, at smagen er førsteklasses hele lagringstiden igennem, hvorefter den pludselig bliver dårlig; der sker en jævn forringelse lige fra den første dag. Dette gælder også for farsvarer.

I almindelighed kan man sige, at fede og saltede varer samt hakket kød holder sig dårligst, men det er ikke kun et spørgsmål om fedtprocenten, fedtets art spiller også en stor rolle. Således holder oksekød sig langt bedre end flæskeskød og kyllinger bedre end gæs og ænder.

Holdbarheden af en frysevare vil være afhængig af den behandling, den får under lagringen. Hvis den f. eks. ligger længe i en frysedisk, vil det give den en kortere holdbarhed, end hvis den ligger på et frostlager ved  $\div 30^{\circ}$  C, og en transport, der ikke sker ved tilstrækkelig lav temperatur, vil også have en uheldig indflydelse. Man

har tidligere ment, at svingende temperatur på et frostlager havde en meget uheldig indflydelse, men hvis man f. eks. holder sig på temperaturer, der svinger mellem  $\div 18^{\circ}$  C  $\div 22^{\circ}$  C, vil man få samme holdbarhed, som hvis man opbevarede frysevarerne ved  $\div 20^{\circ}$  C hele tiden. Kun hvis man kommer tæt op mod  $0^{\circ}$  C gælder denne regel ikke mere. Store svingninger kan dog bevirke, at der dannes rim i frysevarer. For uemballerede eller dårligt emballerede varer kan svingende temperaturer dog give anledning til frysebrænding.

Af de resultater, man har fået fra de mange forsøg, der er foretaget, har man opstillet en liste, som dog giver nogen idé om holdbarheden. Den gælder som anført kun under forudsætning af, at produkterne var friske, da de blev nedfrosset, samt at de er indpakket og nedfrosset korrekt. Tabellen viser også, hvad man kan opnå, hvis man opbevarer frysevarer ved  $\div 25^{\circ}$  C i stedet for ved  $\div 20^{\circ}$  C.

### *Optøning af frosset kød*

Detailhandlere, der selv nedfryser kød, som ønskes anvendt til oparbejdning, bør huske på, at optøet kød skal behandles som en frisk vare. Dette er jo især vigtigt, fordi det gælder om at anvende så friske råvarer som muligt til f. eks. pøsemagerivarer for at undgå uren smag. Der er ikke noget i vejen for at optø kød ved stuetemperatur, men gør man dette, må man være parat til at anvende det, lige så snart det er optøet. Det er langt sikrere at optø kød ved at lade det ligge i kølerum fra den ene dag til den anden. På den måde behøver man ikke nødvendigvis at anvende det straks, og endelig behøver man ikke at være bange for, at der kan vokse sygdomsfremkaldende bakterier på det. Holdbarheden af en optøet vare er

*Holdbarhed på frostlager, forudsat god emballage og råvare*

|  | ÷ 20° C   | ÷ 25° C   |
|--|-----------|-----------|
| Flæsk .....  | 6 mdr.    | 12 mdr.   |
| Hakket flæskekød .....                                     | 2 mdr.    | 3 mdr.    |
| Hakket flæskekød, vacuumpakket .....                       | 4 mdr.    | 8 mdr.    |
| Flæskepølse, vacuumpakket .....                            | 3 mdr.    | 5 mdr.    |
| Saltede flæskevarer, vacuumpakket .....                    | 2 mdr.    | 3 mdr.    |
| Oksekød .....  | 12 mdr.   | 18 mdr.   |
| Hakket oksekød .....                                       | 4 mdr.    | 6 mdr.    |
| Hakket oksekød, vacuumpakket .....                         | 8 mdr.    | 12 mdr.   |
| Rå leverpostejfars .....                                   | 8 mdr.    | 12 mdr.   |
| Kalvekød .....   | 8 mdr.    | 12 mdr.   |
| Slagtekyllinger, hele .....                                | 12 mdr.   | 24 mdr.   |
| Udskårne dele af kyllinger .....                           | 8 mdr.    | 12 mdr.   |
| And, gås .....   | 6 mdr.    | 9 mdr.    |
| Lammekød .....   | 12 mdr.   | 18 mdr.   |
| Køddretter, tilberedte .....                               | 3 mdr.    | 6 mdr.    |
| Køddretter, helt dækket med sovs og luftæt indpakket ..... | 6–12 mdr. | 9–18 mdr. |

som en tilsvarende frisk vares, dog vil holdbarheden være noget nedsat, hvis der sker kraftigt dugnedslag på kødet under optøningen.

Tidligere var det almindeligt at sige, at man ikke måtte genindfryse noget kød eller kødvarer, men erfaringen har vist, at der i virkeligheden ikke er noget i vejen for dette. Man skal dog være sikker på, at kødet stadig er friskt, hvis man agter at genindfryse det. Genindfrysning af detailpakkede frysevarer, der er købt fra en autoriseret frysevarer virksomhed med salg for øje, er ifølge dybfrostloven forbudt.

Hvis en frostdisk rammes af strømafbrydelse, bør man hurtigst muligt flytte de udstillede varer over i en frostboks, hvis man har en sådan. Gør man dette tilstrækkelig hurtigt, og holder man frostboksen lukket, vil varerne ikke tø op de første 24 timer. Varer strømafbrydelsen længere, må man forsøge at få fat i noget tøris og lægge det ned i boksen. I nødsfald kan man lægge frysevarerne i køleskab og lægge tøris i dette med det samme. Bruger man tøris, skal man sætte en tændstik i klemme i døren, hvis der ikke er magnetlås, for at forhindre overtryk.

## KØD- OG KONSERVESINDUSTRIEN

Af direktør, cand. jur. *W. Schack Nielsen.*

Opbevaring af fødevarer fra perioder med rigelige forsyninger til andre med mindre eller slet ingen har altid været et problem for menneskeheden. Ville man overleve, måtte man skabe reservelagre, men hvorledes skulle man kunne få disse til at holde sig friske, spiselige og ernæringsmæssigt sunde og tilstrækkelige?

Kornsorterne var lettest at opbevare. Når de var tørrede, kunne de holde sig i ubegrænset tid, og derfor var problemet ikke stort i de korndyrkende egne. Men skulle man til at opbevare frugt, mælk eller dyriske produkter, var vanskelighederne straks meget større. Fra erfaringerne med kornet lærte man forholdsvis let at tørre frugt til korender, rosiner, svesker o.s.v., men det første virkelige store fremskridt på opbevaringsområdet skete, da nomadefolkene lærte at omdanne mælk til ost, som, selvom det har en begrænset holdbarhed, dog kunne føre mælkens næringsrige stoffer frem fra overflodsperioderne om foråret, når dyrene fødte, til mangelperioderne i de måneder, da moderdyrene var golde. Det var faktisk opdagelsen af ostefremstilling, der muliggjorde, at store dele af jordens steppeområder kunne bebos hele året.

Udviklingen tog årtusinder, men hvert fremskridt på opbevaringskunstens område medførte, at nye egne af jorden kunne drages ind til menneskelig beboelse. Fra tropene til de tempererede zoner bredte mennesker sig til de ugæstmilde områder, hvor

der kun korte perioder af året var mulighed for at leve, hvis man ikke forstod at skabe sig lagre. At man i de arktiske egne havde let ved at finde ud af, at dyriske produkter, som i disse egne stort set var de eneste næringsmidler, let lod sig opbevare i kulde, er indlysende, og kulde og is havde man nok af. Det gjaldt bare om at anbringe sine overskud i isen og beskytte dem mod vilde dyr, som også var sultne i de lange vintermåneder.

En anden epoke i fremskridtet var tørring af kød i strimler og af fisk lagt ud på varme klippesider eller hængt op på snore for at tørres af blæsten, og denne opbevaringsform var næsten eneherkende gennem utalte generationer, indtil man lærte at udvinde saltet. Man kan ligefrem på ernæringsområdet tale om en salttid, som man i geologien har forskellige jordperioder, der på vore himmelstrøg endte med istiderne. Salt blev det altdominerende opbevaringsmiddel og kendes fra alle himmelstrøg, hvor salt kunne fremskaffes. Saltet var i virkeligheden den første effektive metode, ved hvilken man ikke alene kunne opbevare fra sæson til sæson, men gennem flere sæsoner, og hvorved det blev muligt at sikre sig mod naturens luner fra år til år, og ikke mindst kom dette konserveringsmiddel til at betyde en opblomstring for søfarten, idet det blev muligt at bevæge sig langt fra sit udgangspunkt uden at skulle frygte hungren. Faktisk er det sådan, at saltet i praksis

var eneherkende, indtil den moderne tids konserveringsteknik begyndte at vinde frem, og saltet blev og er en af verdenshandelens største og vigtigste artikler, blandt andet fordi saltningen muliggjorde en helt ny form for international handel. Kød- og fiskeprodukter kunne sendes over lange afstande og opbevares til jævn afsætning fra sæson til sæson.

Efter gennemførelsen af de store oplagelsesrejser i det 16. og 17. århundrede var forudsætningen for de europæiske sømagters forbindelse med disse dengang så fjerne lande, at en række af de levnedsmidler, som udgjorde den daglige kost på sejskibene, kunne opbevares gennem forskellige saltningprocesser, således at de dog var spiselige. Mangt et oprør på datidens sejskibe i langfart skyldtes utvivlsomt utilfredsheden med den dårlige kost, og når man læser samtidsberetninger om, hvor grønt flæsket kunne blive, og hvorledes miderne næsten var en del af kosten, forekommer det et nutidsmenneske uforståeligt, at datidens mennesker har kunnet stå slig sørejse igennem.

Medens man i det 17. århundrede overalt i Europa så fabrikker skyde op som et varsel om industritiden indenfor praktisk talt alle fag, forbliver slagterbranchen et håndværk, og forædling af kødet finder alene sted i den private husholdning eller hos den enkelte slagter og spækhøker, som helt op til vor tid er sin egen fabrikant.

Som det så ofte er sket i historien, er det under en krig, at betydelige tekniske fremskridt finder sted, og begyndelsen til konserverindustrien blev lagt, da Napoleon til forsyning af sine meget store hære og med henblik på disses bevægelighed ville undgå det sædvanlige store opbud af immobile trosvogne, der medførte hærens forsyninger, udskrev en konkurrence om konservering af fødevarer. Dette førte til, at franskmænden Nicolas Appart i 1810 gennem hermetisk kogning fandt grundlaget for den konserveringsteknik, som idag al hermetisk konserverindustri bygger på.

Dansk kødindustri i ordets egentlige forstand kan dateres til året 1850, da den franske »svineslagter« Francois Louis Beau-



Interiør fra den gamle fabrik.



vais og sønnen Jean Baptiste Desiré Beauvais grundlagde et salte- og røgeri udi Vangede ved København. Her begyndte J. D. Beauvais at foretage forsøg med henkogning og nedlægning af kød i hermetiske dåser, og i året 1857 var han nået så langt, at den danske marine på Proviantgaarden lod foretage sammenlignende forsøg mellem Beauvais' dåsekød og de bedste kødspiser, der var behandlet efter de da benyttede metoder for langtidsopbevaring af kød.

Marineministeriets betænkning konkluderede derhen, at der var en afgørende forskel mellem de forskelligt konserverede varer, idet man siger, at kødet i dåserne har konsistens som frisk mad, tilberedt på sædvanlig måde, og suppen er kraftig og vel-smagende. Man mente derfor i ministeriet, at de henkogte kødspiser måtte indeholde bedre næringsstoffer, end det sædvanlige skibsprovianteringskød, og dette resulterede i, at man indkøbte et betydeligt kvantum kødkonserves til de kongelige skibe.

Efter at produkternes praktiske anvendelighed således var blevet fastslået, blev der for virksomheden mulighed for en afsætning til en videre kreds og for en større og mere regelmæssig produktion.

Udover at bidrage til marinens proviantering var det for Danmark med sine arktiske tilhørs-lande af stor betydning at kunne forsyne skibene, der besejlede disse områder, og ikke mindst som proviantleverandør til en række arktiske ekspeditioner såvel danske som udenlandske, blev varernes kvalitet fastslået.

I året 1887 skete der dette, at den danske hær ved sine kantonnementøvelser for første gang anvendte oksekødsuppe med kød og stegt oksekød i hermetisk lukkede dåser, og leverancen fortsattes også i de følgende år.

Medens kødkonserves således i første om-

gang særlig fandt anvendelse indenfor skibsfarten, ekspeditioner, hæren og lign., men ikke nåede frem til husmoderen i køkkenet, begyndte der i slutningen af det 19. århundrede en produktion af charcuterivarer, der dels aflastede høkerne og slagterne, men også husmoderen, som nu blev i stand til at kunne købe i butikker, frem for det lokale torv, hvor hygiejnen ikke sad i højsædet.

Mange af disse pølsefabrikanter havde været på valsen Europa igennem, og mange af dem udnyttede efter hjemkomsten til Danmark de erfaringer, de havde indhøstet i Frankrig og Tyskland, ja, man kan måske sige, at den danske pølseindustri har stået i lære i Tyskland.

Af navne på disse pionerer kan udover Beauvais nævnes Claus Hansen, Søren Houlberg, J. Steffensen og J. Wiedemann, ja, mange flere, og hvoraf enkelte indtil de seneste år fortsat har været med til at præge dansk kødindustri og dens udvikling.

Den første verdenskrig medførte en voldsom efterspørgsel efter konserves, hvilket bevirkede, at industrien skiftede karakter og i løbet af få måneder var helt ændret. I 1913 talte kødkonservesindustrien 21 vel indarbejdede virksomheder, men nu antog kødkonservesproduktionen en eksplosionsagtig vækst, der helt sprængte de gamle faste rammer for industrien og så at sige fik de gamle førende fabrikker til at forsvinde mellem et utal af hurtigt voksende og ivrigt eksporterende foretagender. Fra de 21 virksomheder i 1913 var det samlede antal i 1916 vokset til 148. Beskæftigelsen blev næsten 10-doblet, og eksportafsætningen nåede op på så store tal, at der i 1916 udførtes mere end 50 gange så meget kødkonserves som i 1913. Der var i denne gullasch-periode en voldsom efterspørgsel efter ethvert spiseligt produkt, og specielt de talløse nyopudvikede virksomheder udbredte et kendskab til

kødkonserver, der ikke kunne undgå at skade produktets omdømme, selv om de gamle virksomheder, der både havde en fortid og en fremtid at tage i betragtning, forsøgte at opretholde den bedst mulige standard for kødkonserver under krigstidens vanskelige forhold, hvor der både var råvaremangel og emballagemangel.

I den første urolige periode efter verdenskrigens afslutning, hvor der blandt andet var tilløb til generalstrejke, bevirkede dette, at såvel de handlende som husmødrene var interesseret i at have et konserverberedskabslager, men efterhånden som man kom ind under normale forhold, faldt afsætningen af kødkonserver ganske kolossalt.

Fremstillingen af kødkonserver var i begyndelsen af tyverne ikke engang en trediedel af, hvad den havde været før krigen. Salget til skibsprovantering faldt meget stærkt på grund af skibenes overgang til anvendelse af kølerum.

Den 15. april 1910 fik flæskehallen en torvehal ved den nye godsbanegård. Grossisterne og fabrikanterne henlagde deres virksomhed til de grunde, der lå øst for hallen. Grundene udlejedes af kommunen og



Gårdinteriør fra »den gamle« Kødby ved Polititorvet i København.



»Den nye« Kødby i København, således som den så ud på et maleri fra besættelsestiden, hvor hestekøretøjerne fik deres renaissance.

bebyggedes af lejerne efter disses behov. Mange af firmaerne udvidede virksomheden til at omfatte fabrikation af pølser, leverpostej, konserver m. v., og der opstod herved en meget betydelig industri.

For disse virksomheder i Syndergaardsgade og Mitchellsgade blev forholdene hurtigt for dårlige og for trange, hvorfor det blev et stort moderniseringsfremskridt, da Kødbyen blev taget i brug i trediverne, og virksomhederne fra Syndergaardsgade og Mitchellsgade flyttede til Kødbyen, hvor der dengang var rummelige og gode forhold.

I årene op til den anden verdenskrig begyndte kødkonserverindustrien at få en ikke helt ubetydelig eksport af dåseskinker og anden kødkonserver. I 1937 androg eksporten af kødkonserver 12 mill. kg, og den steg i de to følgende år til 20 mill. kg.

Ved krigsudbruddet i september 1939 blev efterspørgslen efter konserver ekstraordinær stor, men alligevel lykkedes det denne gang at undgå en gullaschperiode som under den første verdenskrig.

De førende fabrikker indenfor industrien var enige om at kræve, at det forhåndenværende lager af blik reserveredes til hjem-

memarkedet. Iøvrigt kom der umiddelbart efter krigsudbruddet forbud imod udførsel af konserver, således at kun den sædvanlige eksport kunne finde sted. Derved undgik man udviklingen under første verdenskrig med de mange nye foretagender, som startedes med krigsleverancer som grundlag.

Hvad hjemmemarkedet angik blev efterspørgslen efter konserver så betydelig, at man måtte regulere salget efter den produktion, der var praktisk mulighed for at gennemføre.

I forbindelse med krigsårene må også nævnes den rationering, der gennemførtes, og som på mange måder greb ind i virksomhedernes produktionstilrettelæggelse. Fuldstændig normale vilkår på hjemmemarkedet kan man i virkeligheden først tale om efter året 1951. Ellers må tiden efter 2. verdenskrig kaldes en nytid for kødindustrien, både hvad hjemmemarkedet og eksporten angår, præget af dynamisk udvik-

ling, særlig indenfor kødkonserverindustrien, men også dybfrostindustrien, nedkølede varer og centralpakkede varer i forbindelse med ændringer i handelsformerne har præget produktionen og medført en række omlægninger.

For flertallet af virksomheder er hjemmemarkedet og herunder særlig fremstilling af charcuterivarer stadig basis for produktionen. Gamle virksomheder har fortsat i fædrenes spor og er blevet udbyggede, men et stort antal af mindre, private pølsemagerier og specialfabrikker har dog set dagens lys i de sidste to årtier. Herunder må også nævnes, at langt de fleste eksport-svineslagterier idag, foruden svineslagtning, som naturligvis er hovedhjørnestenen i produktionen, også idag har pølsemageri, opskæring af forskellig art og for manges vedkommende samtidig en konserverproduktion.

Der findes endnu ikke et statistisk materiale, der i tal kan fortælle værdien og



De udskårne, portionerede varer kontrolvejes og færdigpakkes.

Interiør fra en moderne slicing-virksomhed. Den slicede vare kontrolvejes til detailpakninger.

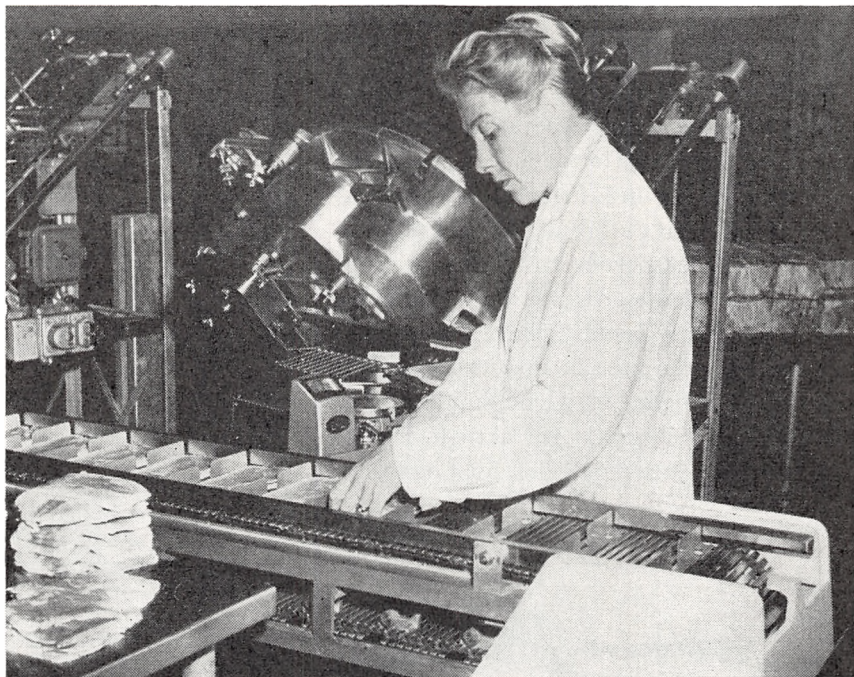

størrelsen af den betydelige charcuterivareproduktion, der finder sted i Danmark, og som for en væsentlig del afsættes her i landet, men at der er tale om ganske betydelige talstørrelser, der udgår fra danske fabrikker og slagterivirksomheder, er uomtvistelig, og hertil må føjes, at endnu finder der en betydelig produktion sted af specialprodukter hos de enkelte høkere og slagtere.

Varesortimentet udvides til stadighed, og desuden kan man vist fastslå, at der også til stadighed finder en kvalitetsforbedring sted.

Den omlægning af butikshandelen, som i de sidste 10–15 år har præget udviklingen indenfor detailhandelen ved overgang til selvbetjeningsbutikker, oprettes af kædeforretninger og supermarkeder har også gjort sig gældende indenfor vort fag. Dette har selvsagt præget fabrikationen, idet produktionsstedet i stedse højere grad flyttes

fra den enkelte butik og til fabriksvirksomheder med deraf følgende muligheder for den enkelte handlende til at skaffe sig et større varesortiment og i et vist omfang også at kunne føre mærkevarer.

Dette sidste er endnu ikke slået helt igennem indenfor branchen, men det må forudses, at dette vil ske inden for en kortere periode, efterhånden som mulighederne for centralopskæring, centralslicing, nye emballeringsmetoder som centralpakning af forskellige pålægsvarer muliggøres og vinder terræn. Endnu er såvel veterinærmyndigheder som de lokale sundhedsmyndigheder henholdende overfor denne nye udvikling, men den lader sig næppe standse, og det er vel idag ønskeligt, at myndigheder og branchefolk finder sammen om at skabe de bedste vilkår for produktion og handel, for at udnytte den nye tids teknik fuldt ud – et krav, ikke mindst forbrugerne kan stille,

da alle fremskridt til syvende og sidst vil og bør komme disse til gode.

Kødkonserverindustrien har siden sidste verdenskrigs afslutning oplevet en dynamisk ekspansion. De allerførste år efter krigens afslutning kunne industrien ikke komme i gang på grund af et forbud, dikteret af hensyn til baconeksporten til England, som man tillagde den største værdi at få genoptaget i videst mulig udstrækning, og samtidig ønskede man også at imødekomme det store engelske behov for levnedsmidler, som på daværende tidspunkt var aktuelt. Dertil kom en række vanskeligheder, først og frem-

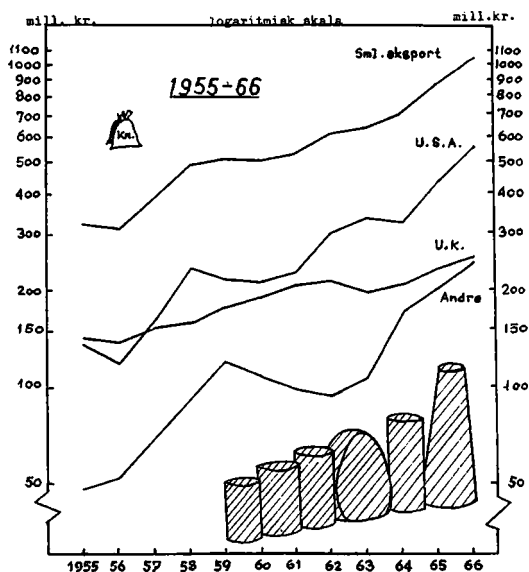

Danmarks eksport af kødkonserver til forskellige lande.

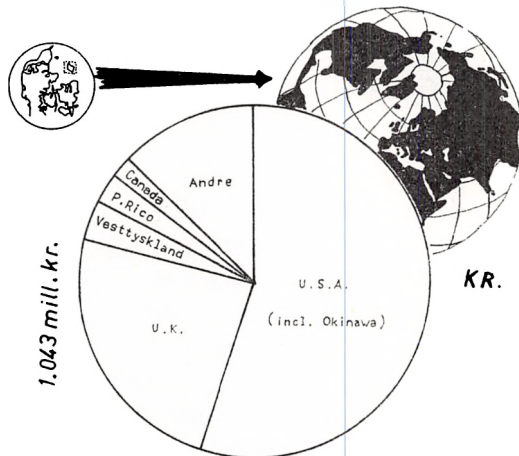

EKSPORTEN AF KØDKONSERVERS M.V. 1966

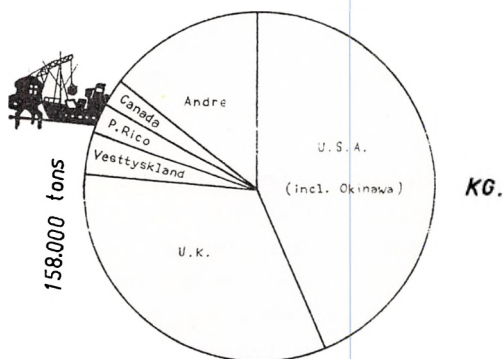

mest den mangel på råvarer til blikvareindustrien, som gjorde sig gældende den ganske verden over.

I 1947 begyndte den første spæde eksport, som kun androg 3.600 tons til en værdi af ca. 21 millioner kroner, men allerede tre år efter var der sket mere end en tredobling, idet man da nåede en eksport på 11.300 tons til en værdi af 71 millioner kroner. Ser man på eksportallene i omstående tabel, må man erkende, at den udvikling, der har fundet sted må betegnes som eventyrlig og ikke har noget sidestykke indenfor dansk erhvervsliv i efterkrigsårene.

Eksporten er foreløbig kulmineret i 1966, hvor man nåede op på et så betydeligt kvantum som 158.000 tons til en værdi af 1.043.000.000,- kroner og den stagnation i såvel kvantum som værdi, som 1967 var udtryk for, må påregnes at være af forbigående karakter, således at man ganske sikkert

også fremover vil opleve, at kødkonservere-industrien påny byder på overraskelser og fremskridt.

Man kan også aflæse mange andre ting, hvis man analyserer tallene. I årene efter krigen påvirkede dollarmangelen dansk økonomi stærkt, og fra de daværende regerings side blev der gjort en betydelig indsats for at tilvejebringe denne for landet uundværlige valuta. Under nu afdøde handelsminister Aage L. Rytter gennemførtes en dollarpræmieringsordning, og efter henstilling fra de daværende landbrugsministre tog industrien på sig at forcere skinkeeksporten til U.S.A. med det resultat, at først i halvtredserne gav kødkonservereksporten, bortset fra skibsfarten, Danmarks største dollarindtjening, fra kr. 29,2 mill. i 1951 til kr. 278 mill. i 1958. Det betød store investeringer i et nyt og usikkert marked, men opgaven blev gennemført af industrien til gavn for hele det danske samfund.

Også idag er konserverindustrien landets største eksport som indtjener af hård valuta, og dets betydning for hele samfundet som valutaskabende industri er fortsat af største betydning.

Eksporten har også nået en sådan størrelse, at industrien idag er Danmarks tredjestørste eksport, alene overgået af bacon til England og maskindustrien, og samtidig er industriens betydning for landbruget stadig voksende, idet vi idag er landbrugets næststørste aftager, alene overgået af bacon til England.

Denne eksport-fremgang er man ikke kommet sovende til. Det er hundrede af millioner kroner, der idag er investeret i produktionsapparatet, og det er umådelige beløb, der er og til stadighed bliver investeret i salgsarbejdet, og uanset, at de sidste år har været forbundet med store økonomiske vanskeligheder, har industrien formået

i stort omfang at overvinde disse og har kunnet opretholde den fremgangslinie, som bortset fra enkelte år har kendetegnet udviklingen i de tyve år, der er gået, siden industriens hjul begyndte at snurre.

Da kødkonservereksporten efter krigens afslutning tog sin første spæde begyndelse, var det først og fremmest England, som var hovedaftager, og idag er U.K. fortsat en af industriens hovedaftagere. Den første eksport var svinekød i egen saft samt Luncheon Meat, og det blev sidstnævnte vare, som blev karakteristisk for englandseksporten, omend der er sket en betydelig udvikling og kvalitetsforbedring, således at man idag næppe kan sammenligne de nye former for Luncheon Meat – Chopped Ham og Chopped Pork – med den første Luncheon Meat.

Når Luncheon Meat så hurtigt blev en populær vare, skyldes det vel især, at denne vare var udenfor den i England da gældende kødrationering og i et vist omfang i kraft af prisbillighed trådte i stedet for den væsentlig dyrere bacon. Luncheon Meat er således et eksempel på, at en surrogatvare gennem højnelse af kvaliteten kan sikre sig en position og blive en del af dagligforbruget.

England er fortsat en af kødkonserverindustriens største kunder og aftager årligt ca. 50.000 tons til en værdi af 250 mill. danske kroner.

Det er fortsat farsvarerne, der er fremherskende, som omstående tabel viser, men også andre varetyper har formået at vinde indpas på det engelske marked. Skinker var tidligere en stor artikel, men takket været en ugunstig toldbehandling, og i særdeleshed på grund af konkurrence med andre landes subsidierede industrier, især Holland, er denne eksport idag næsten uden betydning.

*Specifikation af eksporten af skinker, bove og forender til Storbritannien.*

|                        | 1966      |            |
|------------------------|-----------|------------|
|                        | kg        | kr.        |
| Skinker .....          | 1.585.244 | 17.618.591 |
| Bove og forender ..... | 304.959   | 2.693.022  |
|                        | 1.890.203 | 20.311.613 |

*Specifikation af eksporten af »anden kødkonserver« til Storbritannien.*

|                                 | kg         | kr.         |
|---------------------------------|------------|-------------|
| Pork Luncheon Meat .....        | 26.573.142 | 102.589.265 |
| Mixed Luncheon Meat .....       | 1.372.860  | 4.966.487   |
| Chopped Ham, Chopped Pork ..... | 12.332.392 | 82.380.398  |
| Chopped Pork & Tongues .....    | 172.751    | 993.035     |
| Pølser .....                    | 5.461.967  | 15.934.799  |
| Svinekød i egen saft .....      | 744.784    | 3.785.572   |
| Svinetunger .....               | 1.374.770  | 11.811.328  |
| Leverpostej .....               | 317.818    | 1.438.457   |
| Anden kødpøst .....             | 70.717     | 409.897     |
| Færdige middagsretter .....     | 352.983    | 1.137.319   |
| Oksekød .....                   | 114.492    | 915.925     |
| Sylte .....                     | 34.858     | 135.029     |
| Oksetunger .....                | 4.656      | 60.012      |
| Porkburgers .....               | 3.840      | 18.144      |
| Nyrer .....                     | 1.861      | 8.804       |
| Kødboller .....                 | 60         | 250         |
| Jellied Pork .....              | 0          | 0           |
| Frikadeller .....               | 0          | 0           |
| Diverse .....                   | 13.910     | 125.190     |
|                                 | 48.947.801 | 226.709.911 |

Modsat er tilfældet hos industriens største kunde U.S.A., som idag aftager ca. 45.000 tons skinker til en værdi af ca. 475 mill. danske kroner, og hvor det er skinker, der er langt den største eksportartikel.

Dansk kødkonserver har formået at få en fornem placering i U.S.A. og er den største leverandør af importerede skinker, idet ca.

40 pct. af totalimporten kommer fra Danmark. Ialt aftager U.S.A. for ca. 500 mill. danske kroner.

Medens det for få år siden var forbrugerstørrelserne, der var langt den største del af eksporten, har billedet skiftet, for idag efterspørger U.S.A. særlig Pullmann-skinker, som skæres op på slicingvirksomheder eller

i selve supermarkederne og forhandles i vacuumpakninger. Dette kunne indebære den risiko, at oprindelsen fortonede sig, men her er der særlig fra to danske virksomheders side gjort en betydningsfuld indsats, idet Plumrose i U.S.A. har bygget egen slicingvirksomhed til opskæring af egne produkter, og Ø.K. idag har to slicingvirksomheder, der udelukkende forarbejder danske produkter.

Det var dollarpræmieringen, der i sin tid gav stødet til, at denne eksport kom igang, og da denne økonomiske foranstaltning faldt bort, var der mange som frygtede, at dette ville få konsekvenser for U.S.A.-eksporten.

Denne frygt var så meget større, som danske fabrikker til stadighed har måttet konkurrere blandt andet med et land som Polen, der har statsdrevne industri og et land som Holland, der både før og ikke mindst efter sin deltagelse i Fællesmarkedet har subsidiert sin kødkonserverindustri meget stærkt.

Alt i alt regner man med, at dansk kødkonserver eksporteres til omkring 130 lande og landområder, og der er således ikke mange egne af jorden, bortset fra landene bag henholdsvis jerntæppet og bambustæppet, uden at vore produkter er repræsenteret.

De europæiske markedsdannelser er selv sagt blevet fulgt med den allerstørste interesse, og som den første organisation i Danmark gik Kødindustriens Fabrikantforening allerede i foråret 1956 ind for tanken om en tilslutning til fællesmarkedsområdet »De Seks«. Havde dansk tilslutning fundet sted fra starten, er der vel næppe tvivl om, at vor stilling på mange områder havde været en anden, ligesom vi utvivlsomt ville have haft en mulighed for at være med til at

præge udviklingen indenfor dette markedsområde.

De mange betænkeligheder, der imidlertid meldte sig omkring en dansk deltagelse uden England, gjorde sig da også gældende indenfor store kredse af dansk landbrug og den dertil knyttede handel og industri, hvis interesser lå udenfor fællesmarkedsområdet, og idag er stillingen vel den, at stort set alle kredse ønsker en form for dansk associering, men med deltagelse af ikke blot U.K., men også de øvrige nordiske lande.

Omkring dannelsen af EFTA var der såvel indenfor dansk landbrug som landbrugsindustri forventninger om, at liberaliseringen indenfor dette markedsområde også måtte blive udstrakt til landbrugsvarer. Desværre blev dette ikke tilfældet, og medens den øvrige industri utvivlsomt har nydt godt af den udvidede samhandel, har landbrug og landbrugsindustri måttet konstatere, at hidtil har medlemskab af EFTA ikke bidraget væsentligt til at afhjælpe nogen af de vanskeligheder, som dansk landbrug i det sidste ti-år er løbet ind i på grund af den i næsten alle lande fremherskende protektionistiske landbrugspolitik.

Når kødindustrien og i særdeleshed kødkonserverindustrien alligevel kan se tilbage på en næsten uafbrudt fremgang, skyldes det ikke mindst en række hjemlige forhold, herunder først og fremmest det samarbejde, som har bestået praktisk talt alle produktions- og afsætningsled imellem.

I andre afsnit fortælles mere detaljeret om det samarbejde, som blev etableret andels- og private virksomheder imellem omkring Kødkonserverfabrikerens Eksportsammenslutning, og især gennem den aktivitet, som sammenslutningens markedsudvalg har udøvet, blev etablering af rimelige og fornuftige konkurrencevilkår danske virksomheder imellem muligjort.



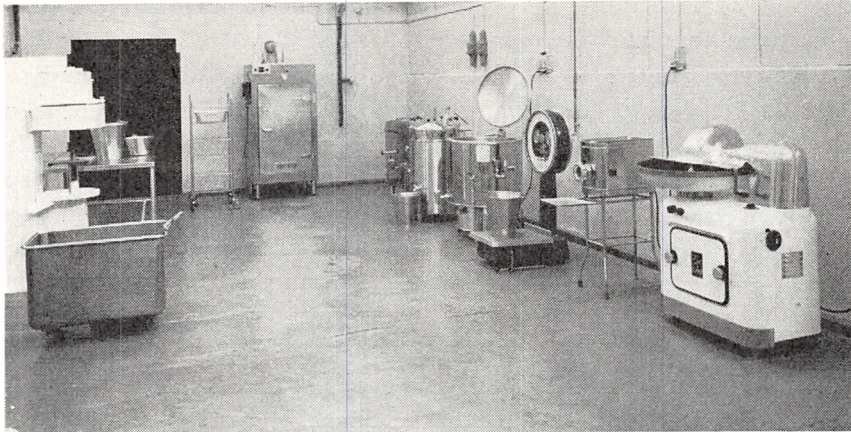

Produktionslokale for industriel fremstilling af prøver, udstyret med de mest moderne maskiner.

Også samarbejdet om en stadig kvalitetsforbedring har givetvis betydet uendeligt meget. Næsten samtidig med at den første kødkonserveeksport tog sin begyndelse efter krigsårene, etableredes der på frivillig basis fabrikkerne imellem en kvalitetskontrol for eksportens vedkommende, som blev henlagt til Slagteri- og Konserverlaboratoriet under Den kgl. danske Veterinær- og Landbohøjskole.

Idag efter statens overtagelse af kontroludgifter for landbrugseksporten finder kontrollen fortsat sted på Slagteri- og Konserverlaboratoriet gennem et samarbejde med Landbrugsministeriet og Kødkonserverfabrikernes Eksportsammenslutning.

Dertil kommer, at der efterfølgende i slutningen af halvtredserne, ligeledes på frivillig basis, blev etableret en kvalitetskontrol for hjemmemarkedet, som ligeledes forestås af Slagteri- og Konserverlaboratoriet i snævert samarbejde med eksportsammenslutningen.

Af betydelig værdi for hele den danske kødindustri blev etableringen af Slagteriernes Forskningsinstitut i Roskilde i året 1954, som fra en spød begyndelse er vokset

til at blive et stort, moderne forskningsinstitut i ordets egentligste forstand, og hvor der i et snævert samarbejde med virksomhederne arbejdes ikke blot om en løsning af dagens store og brændende opgaver, men hvor der også på langt sigt arbejdes med videnskabelig forskning.

Afsætningsvanskeligheder for kødkonserver på en række betydningsfulde markeder, spørgsmålet om imødegåelse af urimelig konkurrence i kraft af statssubventionering, ikke mindst efter dollarpræmieringens bortfald samt spørgsmålet om råvareforsyninger og -priser, førte i december 1960 til nedsættelse af samarbejdsorganet nimbandsudvalget, der består af tre repræsentanter fra Eksport-Svineslagteriernes Salgsforening, tre fra de kødkonserverproducerende slagterivirksomheder og tre fra Kødindustriens Fabrikantforening.

Udvalgets betydning og indflydelse har været stadig voksende og uvurderlig for industriens fortsatte trivsel, men utvivlsomt har samarbejdet også bidraget stærkt til en stedse voksende forståelse de forskellige deltagergupper imellem.

Nu, hvor kødkonserverindustrien aftager

Tegning af »industri-  
grisen«, så-  
ledes som tegne-  
ren Finn har op-  
fattet den.



mere end 25 pct. af den danske svineproduktion, er der i alle kredse en klar forståelse af samarbejdets betydning og nødvendighed, og dette har indenfor nimanndsudvalget blandt andet givet sig udslag i samspil i perioder med knappe eller rigelige vareforsyninger, og hvor de forskellige grupper har søgt til gensidig bistand at afpasse deres produktion og afsætning efter forholdene. Stærkt bidragende hertil er vel også anerkendelsen af den betydning, kødkonservesindustrien har haft derigennem, at man indenfor slagterierne har kunnet gennemføre en stadig bedre kvalitetssortering af baconsvinene til England, som jo fortsat er hovedhjørnestenen i dansk svineproduktion.

Et betydningsfuldt samarbejde eksportsvineslagterierne og Kødindustriens Fabrikantforening imellem blev indledt i 1963 om fremstillingen af en til industrielt brug

mere egnet gris, den såkaldte »industri-  
gris«. Dette forsøg, som blev forestået af professor Hjalmar Clausen, betegnes af denne som det hidtil største svineforsøg i Danmark, og afsluttedes i efteråret 1967 med det foreløbige positive resultat, at der parterne imellem er enighed om, at forsøgene nu snarest bør yderligere udbygges gennem en forsøgsproduktion ude hos svineproducenterne. Efter alt at dømme vil dette arbejde med det allerførste blive påbegyndt, og der kan måske herigennem tilføres dansk landbrug en ny produktionsgren.

Foruden den betydelige konserveseksport finder der til stadighed en eksport sted af saltede og røgede kødvarer, og især har danske spegepølser under forskellige benævnelser og forskelligartede tilberedninger vundet stor udbredelse udenfor landets grænser. En ny eksport er dybfrosne kødvarer, hvis omfang endnu er relativt beske-

dent, men som mange venter står overfor en meget kraftig udvikling. Der er her ikke blot tale om frysning af større dele og stykker, men også af udskæringer til institutionsbrug samt detailudskæringer. Efter alt at dømme skulle der her blive tale ikke blot om en ny eksport, men i vidt omfang også til nye markeder. Ikke mindst synes den omlægning af hele detailhandelen, som kendes i den vestlige verden, at ville befordre denne produktion. Det er sikkert her på sin plads at fastslå, at konserver og dybfrost næppe kommer til indbyrdes at konkurrere, men i højere grad vil have mulighed for at kunne supplere hinanden. Det må dog her ses i øjnene, at opbygningen af de meget lange frysekæder fra det første produktionsled og til sidste detailedt er forbundet med store tekniske vanskeligheder og en betydelig økonomisk indsats.

*Salg af kødkonserver på hjemmemarkedet i årene 1960–1966.*

|            | tons   | 1.000 kr. |
|------------|--------|-----------|
| 1960 ..... | 10.160 | 39.628    |
| 1961 ..... | 12.271 | 49.269    |
| 1962 ..... | 14.322 | 58.007    |
| 1963 ..... | 15.610 | 70.280    |
| 1964 ..... | 14.910 | 80.373    |
| 1965 ..... | 17.309 | 83.824    |
| 1966 ..... | 19.014 | 91.456    |

En forudsætning for hele den kødindustrielle eksport er fortsat hjemmemarkedet, som stadig er en hovedaftager af såvel ferske som producerede kødvarer. Men også dette gennemløber i disse år en rivende udvikling, og i stadig større udstrækning flyttes en række af de håndværksmæssige funktioner fra detaileddet ud til fabrikanten.

Forbrugerkravene er i de seneste år vok-

set meget betydeligt, idet husmoderen, hvad enten hun er selverhvervende eller hjemmegående, vurderer sin tid højere, end hendes moder og bedstemoder gjorde det, og er indstillet på at tage alle de lettelser, som den tekniske udvikling tilbyder. Man må derfor sikkert se i øjnene, at også i Danmark vil efterspørgslen på udskårne varer, portionerede varer og konserverede varer endnu i en lang fremtid være stigende med deraf følgende ændringer i produktion og salg.

På de enkelte virksomheders laboratorier, på Slakteri- og Konserverlaboratoriet og på Forskningsinstituttet arbejdes der dagligt støt og roligt for forbedrede kvaliteter, med en øget produktudvikling, for at finde frem til nye og bedre varer, og også for at finde frem til billigførelsen af varerne til gavn for eksporten, men også for den danske forbruger.

Endnu en rum tid fremover vil vel de gængse varer, som vi idag kender, præge markedet, og de konserveringsmetoder, som idag anvendes, vil fortsat blive benyttet.

Men i vor tidsalder kan man ikke regne med, at noget er statisk, og idag er man da også på vej med nye metoder som frysetørring og strålebehandling, og måske vil man finde frem til helt nye konserveringsmetoder, som kan medføre en revolution indenfor kødindustrien, men det vil vi overlade til fremtiden efterhånden at fortælle os om.

Kødindustrien har sin rod i det gamle slagtefag, og forbindelsen mellem håndværk og industri er fortsat levende, og det vil sikkert være ønskeligt for industrien også fremover at bevare sin nære tilknytning til den udøvende slagter, selv om branchen i sin helhed og detaileddet i særdeleshed i disse år oplever en række vitale ændringer, og meget gammelt må falde for at give plads for nye tanker og midler.

Kødindustrien er idag en integrerende del af dansk landbrug, men også en betydelig økonomisk faktor indenfor det danske samfund. Samtidig ser industrien det som en stor opgave at tjene den danske forbruger,

og dette gøres bedst ved til stadighed at fremskaffe bedre og billigere varer. Og om dette sidste punkt er der sikkert mulighed for, at alle gode kræfter, som omtales i dette værk, kan samle sig.

## PARTERING OG UDSKÆRING

Af konsulent *E. P. Schmidt.*

Strukturændringen på arbejdsmarkedet har medført, at ca. 65 % af Danmarks kvinder har udeerhverv.

Naturligt medfører en sådan situation, at der i den sparsomme fritid, der er til rådighed, er begrænset, hvor megen tid, der kan afses til tilberedning af måltiderne. Indkøbs- og spisevaner har ændret karakter i væsentlig grad og gjort det til en tvingende nødvendighed at partere og udskære kødet således, at det fra købet hos slagteren kan lægges direkte i gryden, uden at husmoderen først skal fjerne ben eller eventuelle sener. Den udskæring, som har været praktiseret i mange år, har få chancer fremover.

De slagtere, der har lært faget for blot 10–15 år siden, må ændre deres udskæringsform til moderne metoder, hvis de vil skaffe sig en position i kampen om kunderne.

Især for de unge husmødre vil dette være et absolut krav, og det kan ikke siges at være urimeligt.

Moderne udskæring lige til gryden er fra husmoderens synspunkt ikke alene tiltalende, fordi den sparer tid, men samtidig betydelig mere idérig.

Enhver husmoder og masser af ægtemænd vil erkende, at spørgsmålet: »Hvad skal vi have til middag i dag?« er et stort problem.

Da spørgsmålet i reglen stilles til ægtemanden om morgenen, hvor han efter morgenmåltidet har fået sulten stillet, er svaret i reglen undvigende, og husmoderen står alene med problemet.

Den slagter, som vil hjælpe husmoderen med dette problem er sikker på succes. Find en rigtig reklameindsats, bygget over dette tema, og lev op til det pris- og kvalitetsmæssigt, og De vil få mange og tilfredse kunder.

Danske Slagtermestres Landsforening har udarbejdet en form for moderne udskæring, der for det første giver et større og mere varieret kødprogram og samtidig giver kunden hurtigere mulighed for en idé til en god middag.

Udskæringen tager sigte på at fjerne de irritationsmomenter, husmoderen tidligere har været udsat for, når der inden tilberedningen først skal fjernes eventuelle ben og sener.

Undervisningen af denne udskæringsform er foretaget i lokalforeningerne landet over i de respektive byer.

De kursusedtagere, der målbevidste ser fremtidens konkurrencesituation i øjnene, og som har ændret deres udskæringsform lever op til de krav, den moderne husmoder stiller, har beviseligt øget kødsalget.

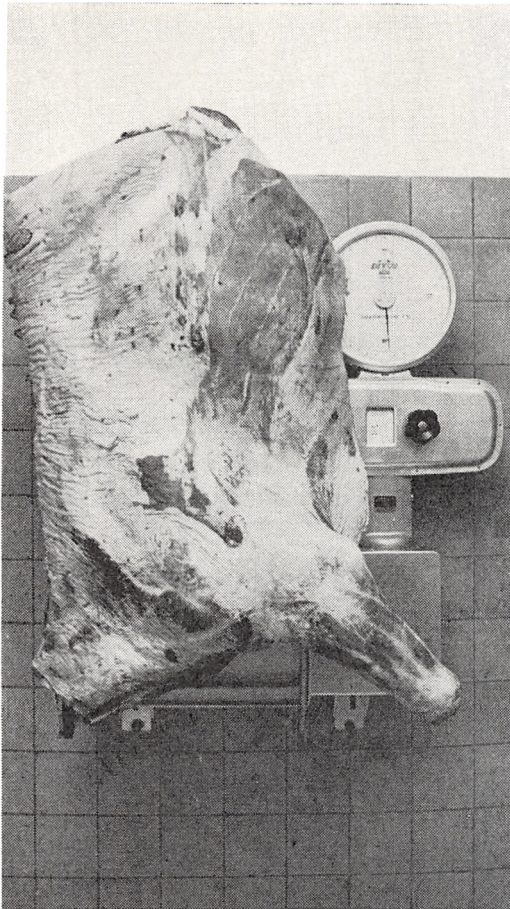

Forfjerding på vægten før opskæringen.

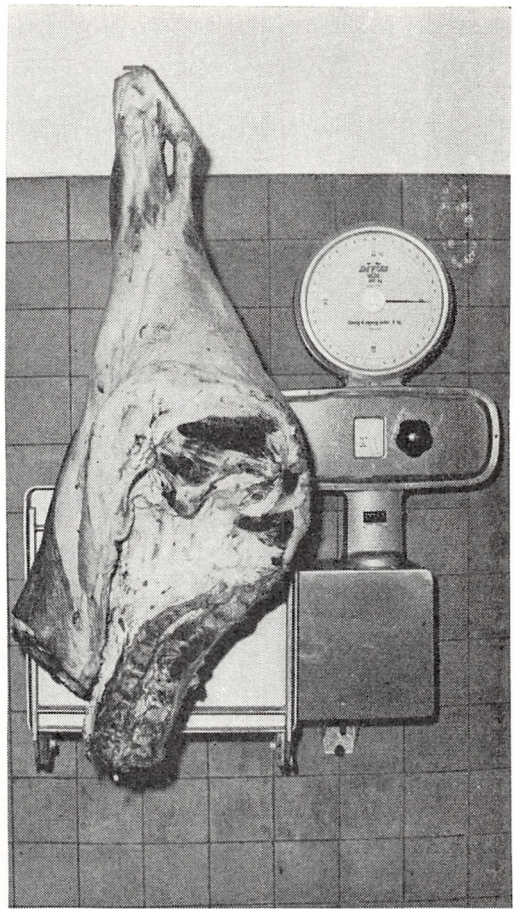

Bagfjerding på vægten før opskæringen.

Til oplysning for de mestre, der endnu ikke har kunnet løsrive sig fra de engang lærte udskæringsformer og stadigvæk holder på gamle traditioner, som ikke har mange chancer i et moderne samfund, beskrives på de følgende sider moderne udskæring af kviekød.

For at opnå den rigtige vægtmæssige fordeling og størrelse af de udskårne stykker, som passer til forbrugernes budget og daglige behov, er kvier på ca. 220–240 kg at foretrække.

At der udelukkende anvendes kvier, som

er velmodnet i kølerum ca. 12 dage, er en betingelse ved moderne udskæring, da mange af stykkerne bruges både til stegning og kogning, f. eks. grydebryst, grillsteg af tværeb o.s.v.

At gå ned i kvalitet for ved indkøbet at kunne opnå en øjeblikkelig ekstra fortjeneste vil i det lange løb give bagslag. En del konkurrenter bruger kødet som middel til at holde omsætningen af de øvrige varer, og skeler ikke i alle tilfælde til kvaliteten. Derfor er det vigtigt for den rigtige slagter at holde kvaliteten i højsædet.

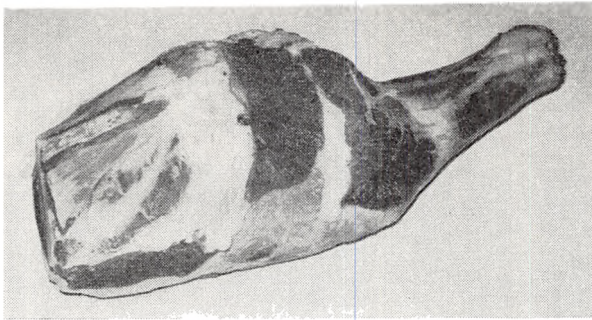

**Boven.**

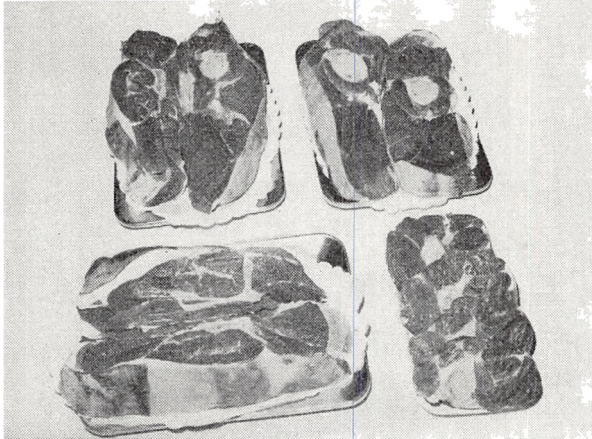

Boven udskæres i 3 stk. tyndbov, 3 stk. marv-pibebov, knuden fjernes og afpilles, skanken udskæres til osso bucco.

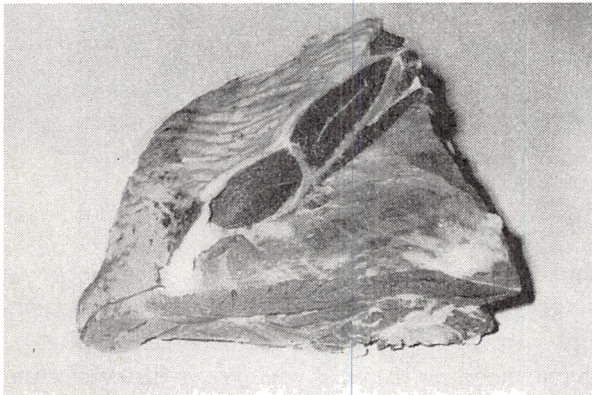

**Tykkam, 4 ben.**



Tykkam benes ud. 3 okserundstege af det helt reelle kød fuldstændigt afpudset.

**Tykbrystet.**

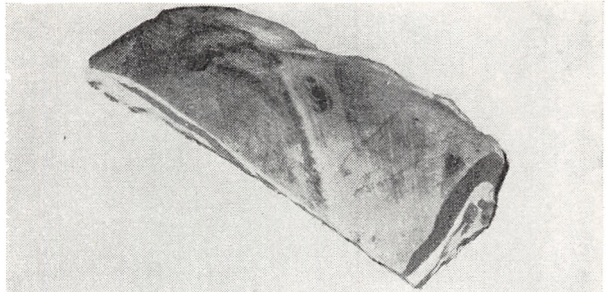

Tykbrystet: Kødet skæres oven af benet. Brystkødet afpudses for årer og evt. sener. Snøres til grydebryst. Første stykke kan ombindes, skæres i skiver til gryderet.

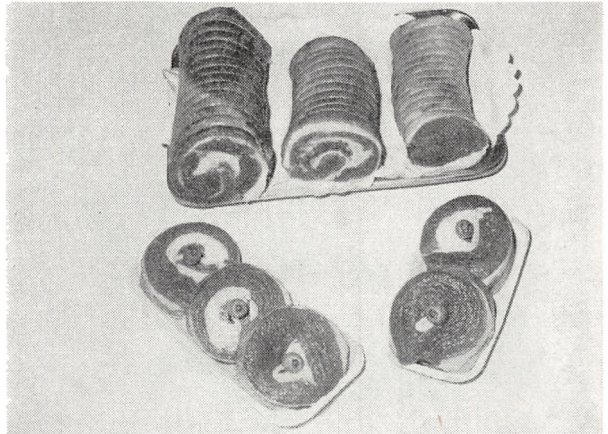

**Tverreb.**

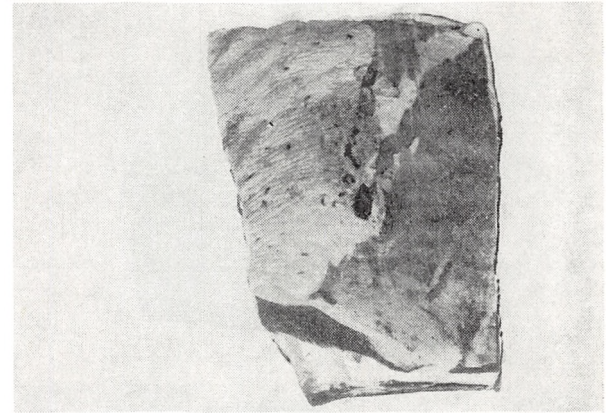

Tverrebet skæres i tre strimler. De to op til tykbrystet på 6 cm bredde, skæres yderligere i kvadrat  $6 \times 6$ . (Short Rib).

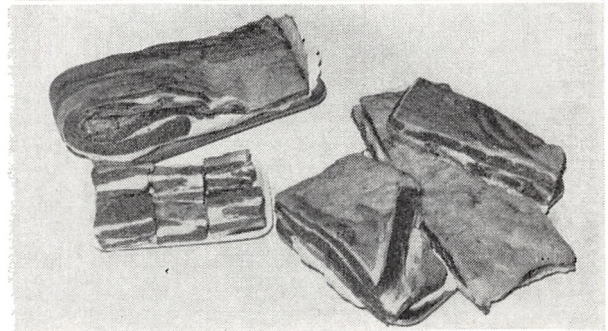



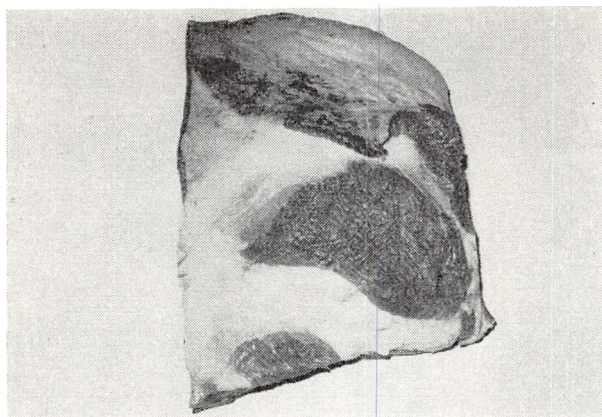

Spidsbryst 3 ben.

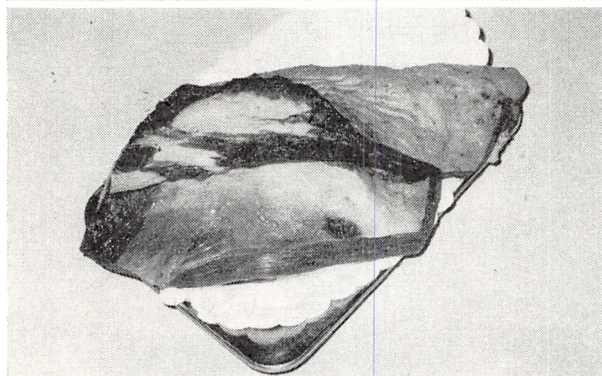

Spidsbryst afskæres, afpudses, anvendes til kogt oksebryst i pålægsafdelingen.

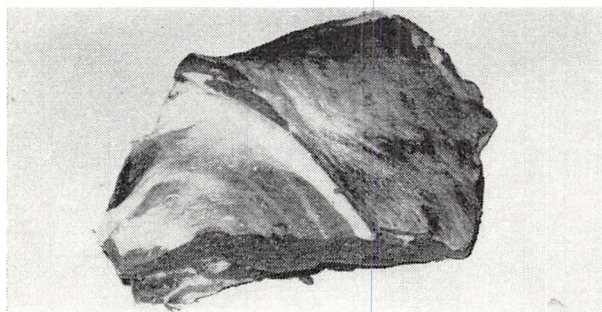

Halsen.



Halsen udbences afpudses for fedt og sener, anvendes til småkød.

## Højreb 7 ben.

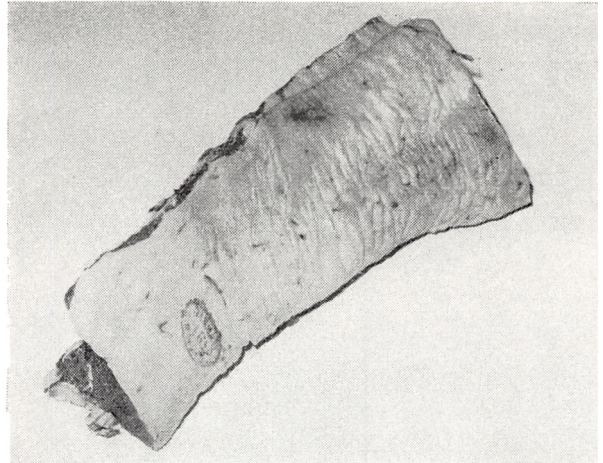

Højrebet deles op i 2 stk. 3 ben tykke side, 4 ben tynde side. 4 benstykket: fileten udskæres, afpudses fuldstændigt.

Højrebslaget skæres fri for sener, snøres til mexicanersteg. 3 ben tykke side: tverreb skæres af ned til fileten, ryggkanten fjernes, skæres ud til Entrecote.

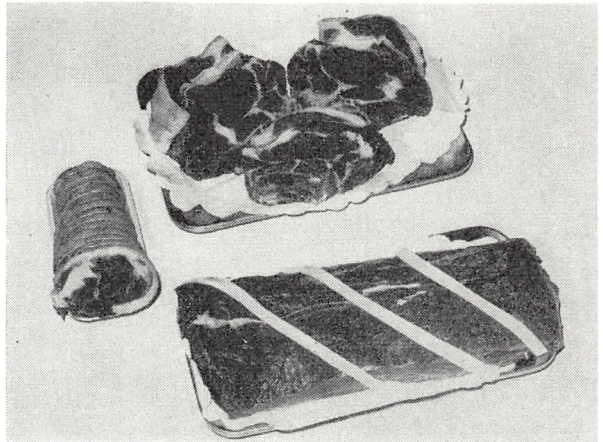

Inderlåret: isbenet saves, skæres af i yderste skilning.

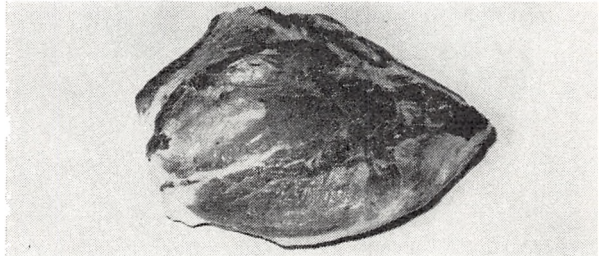

Inderlåret: Ureelle side skæres af, renskæres for blodårer, fedt, sener, snøres til mexicanersteg. Rcelle side afpudses fuldstændig. Anvendes som rostbeef og skært inderlår.

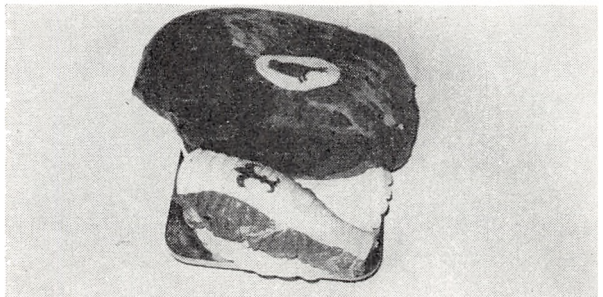

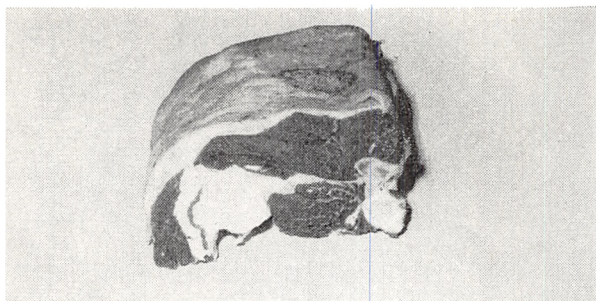

Mørbradsteg: 3 led.

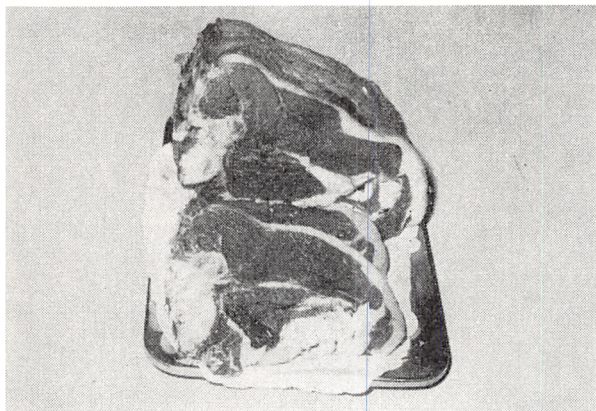

Mørbradsteg afpudses for blodåren, overflødig fedt fjernes, skæres også ud til T-Bone Steak.

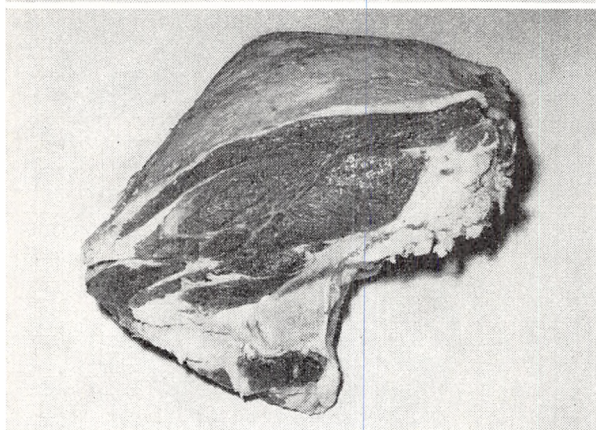

Tyksteg: Skæres af tværs over ca. 2 cm under isbenet.

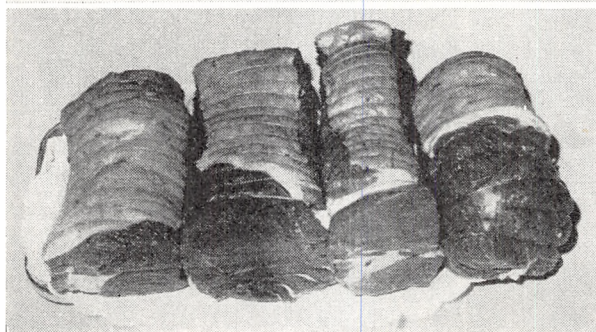

Tyksteg: Mørbraden skæres af, afpudses totalt til tournedos. Tykstegsfileten skæres ud, sener og blodårer fjernes, snøres i 3 à 4 stk. med fedtkanten på.

Halestykket skæres af med knuden i.

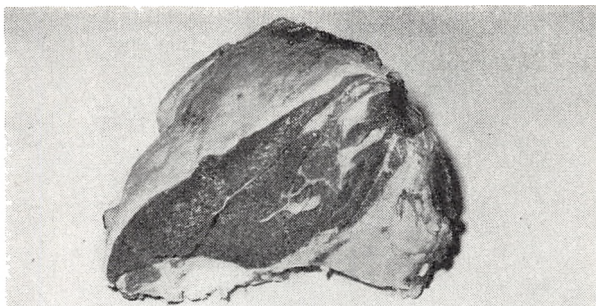

Halestykket deles op i 2 stk. (Mellemhalestykket og halestykket). Hofteskål og knuden fjernes fra mellemhalestykket, sælges som steg.

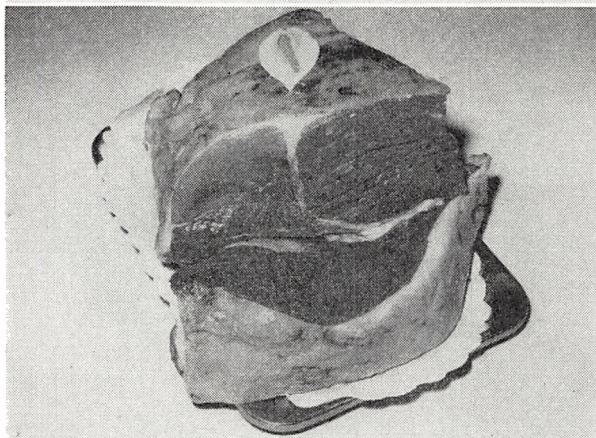

Klumpen tidligere udskæring.

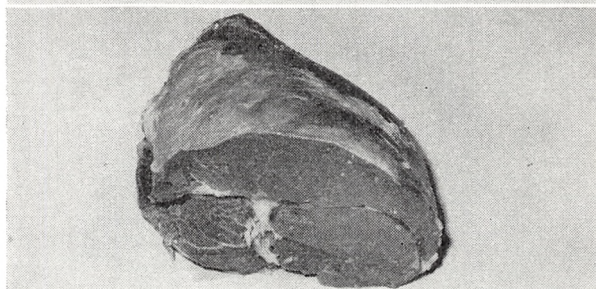

Klumpen skæres af med marvbenet i. Afpudses, skæres i skiver à 5 cm tykkelse med marvbenet i (Latinersteg).

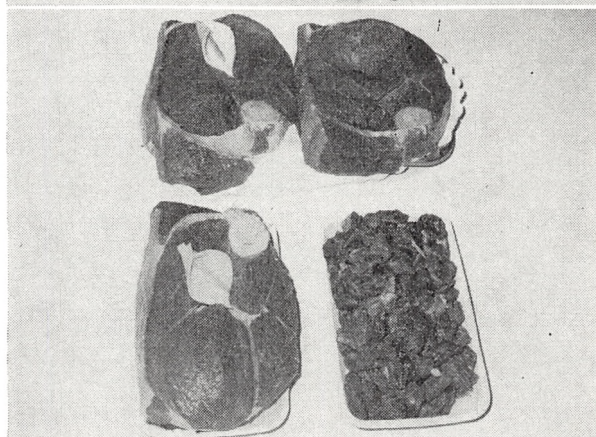

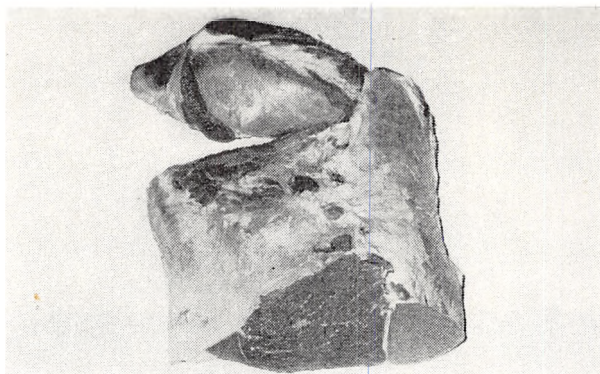

Yderlår med muskel.



Yderlår: lårtungen afskæres til saltkød. Yderlåret afpudsnes til skært kød. Muskelen: strålen fjernes, godt småkød.

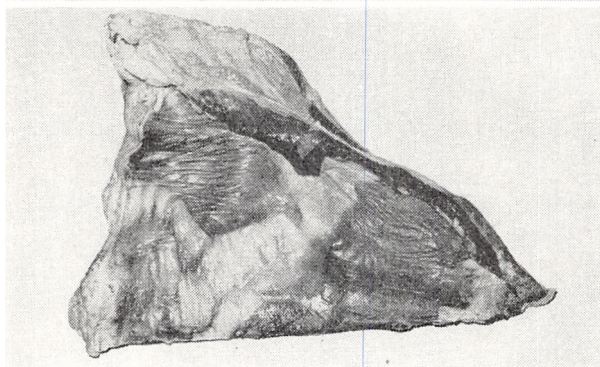

Slaget: Afskæres tæt til mørbradstegen.

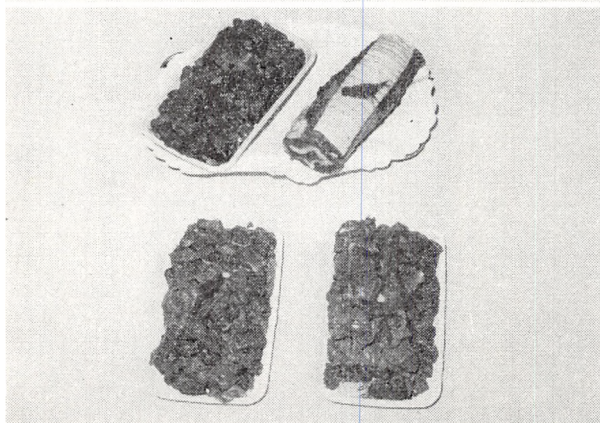

Slaget: Den reelle firkant op til mørbradstegen skæres fri for hinder og sener, snøres til mexicanersteg. Resten sorteres til gullasch og småkød.

### Skanken.

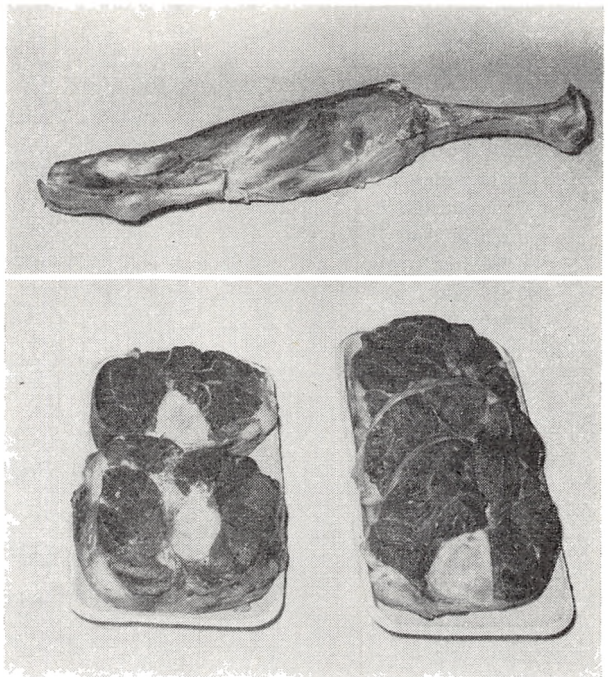

Skanken: Midterstykkerne skæres til Osso Bucco. Øvrige kød sorteres.

### Vægtfordeling

Ved de kurser, der af Landsforeningen er afholdt i moderne udskæring af kviekød, er alle kalkulationer udarbejdet af Landsforeningens Revisionskontor i Odense.

Med dette materiale som grundlag har Revisionskontoret yderligere udarbejdet en interessant gennemsnitsoversigt hvoraf fremgår, hvorledes vægtfordelingen er placeret på henholdsvis de afpudsede salgsstykker, småkød, gullasch, affald og vejesvind, samt engros stykker.

Dette kalkulationsmateriale må anses for at have stor værdi for slagtermestrene ved planlægningen af, hvorledes indkøbene af oksekød med størst fordel kan foretages.

1) Af samtlige udskæringer er udvalgt 65 kalkulationer fordelt efter vægten 90/130 kg for  $\frac{1}{2}$  okse.

2) Gennemsnitskalkulationen af alle 65

stk.  $\frac{1}{2}$  okser ialt  $7\frac{1}{4}$  ton kød udgør gennemsnitsvægten 111.5 kg.

### Oksevinge

(Forfjerding + slag ÷ højreb)

|        |             |
|--------|-------------|
| 15.250 | Bov m/sk.:  |
| 4.045  | tyndbov     |
| 4.065  | marvpipebov |
| 1.355  | osso bucco  |
| 0.690  | gullasch    |
| 0.810  | småkød I    |
| 1.030  | småkød II   |
| 0.700  | talg        |
| 2.555  | affald      |
| 7.830  | Tværreb     |
| 1.960  | grillsteg   |
| 3.100  | tværreb     |
| 2.420  | short-rib   |
| 0.210  | småkød II   |

---

23.080 transport

|        |                    |                        |
|--------|--------------------|------------------------|
| 23.080 | transport          |                        |
|        |                    | 0.060 talg             |
|        |                    | 0.080 affald           |
| 6.500  | <i>Tykkam:</i>     |                        |
|        |                    | 0210 mexicanersteg     |
|        |                    | 0.300 gullasch         |
|        |                    | 0.500 småkød I         |
|        |                    | 0.925 småkød II        |
|        |                    | 2.980 rundsteg         |
|        |                    | 0.245 talg             |
|        |                    | 1.340 affald           |
| 6.330  | <i>Tykbryst:</i>   |                        |
|        |                    | 3.205 grydebryst       |
|        |                    | 1.370 småkød II        |
|        |                    | 0.660 talg             |
|        |                    | 1.095 affald           |
| 5.645  | <i>Spidsbryst:</i> |                        |
|        |                    | 2.755 spidsbryst u/ben |
|        |                    | 0.100 gullasch         |
|        |                    | 0.290 småkød I         |
|        |                    | 0.675 småkød II        |
|        |                    | 1.050 talg             |
|        |                    | 0.775 affald           |
| 9.770  | <i>Hals:</i>       |                        |
|        |                    | 5.300 småkød I         |
|        |                    | 2.070 småkød II        |
|        |                    | 0.250 talg             |
|        |                    | 2.150 affald           |
| 6.785  | <i>Slag:</i>       |                        |
|        |                    | 1.580 gullasch         |
|        |                    | 0.470 mexicanerstang   |
|        |                    | 0.550 småkød I         |
|        |                    | 0.910 småkød II        |
|        |                    | 3.275 talg             |
| 0.400  | <i>Småkød II</i>   |                        |
| 0.305  | <i>Talg</i>        |                        |
| 0.395  | <i>Vejesvind</i>   |                        |
| <hr/>  |                    |                        |
| 59.210 |                    |                        |

### Højreb

|       |               |                               |
|-------|---------------|-------------------------------|
| 6.095 | <i>Højreb</i> |                               |
|       |               | ( <i>tynde ende, 4 ben</i> ): |
|       |               | 2.515 filet                   |
|       |               | 0.430 mexicanersteg           |

---

6.095 transport

|       |               |                               |
|-------|---------------|-------------------------------|
| 6.095 | transport     |                               |
|       |               | 0.560 tværreb                 |
|       |               | 1.015 småkød II               |
|       |               | 0.390 talg                    |
|       |               | 1.185 affald                  |
| 3.370 | <i>Højreb</i> |                               |
|       |               | ( <i>tykke ende, 3 ben</i> ): |
|       |               | 0.630 tværreb                 |
|       |               | 1.805 strip-steak             |
|       |               | 0.325 småkød II               |
|       |               | 0.080 talg                    |
|       |               | 0.530 affald                  |

---

9.465

### Bagfjerding (÷ slag)

|       |                    |                       |
|-------|--------------------|-----------------------|
| 3.485 | <i>Tyndsteg</i>    |                       |
| 8.135 | <i>Tykhsteg:</i>   |                       |
|       |                    | 0.930 mørbrad         |
|       |                    | 2.945 filetsteg       |
|       |                    | 0.820 gullasch        |
|       |                    | 0.195 småkød I        |
|       |                    | 0.685 småkød II       |
|       |                    | 1.160 talg            |
|       |                    | 1.400 affald          |
| 7.420 | <i>Inderlår:</i>   |                       |
|       |                    | 3.835 roast beef      |
|       |                    | 1.285 ureelt inderlår |
|       |                    | 0.205 mexicanersteg   |
|       |                    | 0.855 gullasch        |
|       |                    | 0.410 småkød II       |
|       |                    | 0.830 talg            |
| 6.330 | <i>Halestykke:</i> |                       |
|       |                    | 2.170 tyksteg         |
|       |                    | 2.510 halestykke      |
|       |                    | 0.165 gullasch        |
|       |                    | 0.340 småkød II       |
|       |                    | 0.305 talg            |
|       |                    | 0.840 affald          |
| 4.020 | <i>Yderlår:</i>    |                       |
|       |                    | 1.695 lårtunge        |
|       |                    | 2.005 yderlår (afp.)  |
|       |                    | 0.055 gullasch        |
|       |                    | 0.265 talg            |

---

23.390 transport

|        |                       |
|--------|-----------------------|
| 23.390 | transport             |
| 2.015  | <i>Muskel:</i>        |
|        | 1.540 muskel u/stråle |
|        | 0.370 småkød II       |
|        | 0.105 talg            |
| 5.090  | <i>Klump:</i>         |
|        | 4.470 latinersteg     |
|        | 0.260 gullasch        |
|        | 0.100 småkød I        |
|        | 0.260 affald          |
| 4.595  | <i>Skank:</i>         |
|        | 1.820 osso bucco      |
|        | 0.440 småkød II       |
|        | 2.335 affald          |
| 0.150  | <i>Småkød I</i>       |
| 0.255  | <i>Småkød II</i>      |
| 0.420  | <i>Talg</i>           |
| 0.535  | <i>Affald</i>         |
| 0.375  | <i>Vejesvind</i>      |
| <hr/>  |                       |
| 42.825 |                       |
| <hr/>  |                       |

### 1/2 Okse

59.210 *Oksevinge*

42.825 *Bagfjerding*

9.465 *Højreb*

---

111.500 1/2 Okse ialt

---

Tværgående sammendrag af kalkulationen.

1/2 okse færdigudskåret, hvorefter hvert enkelt kategori vejes samlet.

Således fordeles vægten sig kg. og procentvis på udskårne stykker.

|                     | kr.    | %    |
|---------------------|--------|------|
| 1/2 Okse            |        |      |
| tynd og marvpibebov | 8.110  | 7,3  |
| osso bucco          | 3.175  | 2,9  |
| grillsteg           | 1.960  | 1,8  |
| tværreb             | 4.290  | 3,9  |
| short rib           | 2.420  | 2,2  |
| mexicanersteg       | 1.315  | 1,2  |
| rundsteg            | 2.980  | 2,7  |
| grydebryst          | 3.205  | 2,9  |
| spidsbryst u/ben    | 2.755  | 2,5  |
| filet og mørbrad    | 3.445  | 3,1  |
| strip-steak         | 1.805  | 1,6  |
| tyndsteg            | 3.485  | 3,1  |
| filetsteg           | 2.945  | 2,6  |
| roast beef          | 3.835  | 3,5  |
| ureelt inderlår     | 1.285  | 1,1  |
| tyksteg             | 2.170  | 2,0  |
| halestykke          | 2.510  | 2,3  |
| lårtunge            | 1.695  | 1,5  |
| yderlår (åfp.)      | 2.005  | 1,8  |
| muskel u/stråle     | 1.540  | 1,3  |
| latinersteg         | 4.470  | 4,0  |
| gullasch            | 4.825  | 4,3  |
| småkød I            | 7.895  | 7,1  |
| småkød II           | 11.430 | 10,3 |
| talg                | 10.030 | 9,0  |
| affald              | 15.150 | 13,4 |
| vejesvind           | 0.770  | 0,6  |
| <hr/>               |        |      |

Af de 65 stk. 1/2 okser der er undersøgt, udgør talg, affald og vejesvindet 23,3 % (altså næsten 1/4 af 1/2 okse er affald m. v.).

### 1/2 okse (sammendrag)

|                           |         |       |
|---------------------------|---------|-------|
| afpudsede salgsstykker    | 61.400  | 55,1  |
| småkød og gullasch        | 24.150  | 21,6  |
| talg, affald og vejesvind | 25.950  | 23,3  |
| <hr/>                     |         |       |
|                           | 111.500 | 100,0 |



### Gennemsnitskalkulation

Bearbejdning af gennemsnitskalkulationen viser:

- 1) Hovedopdeling (oksevinge – højreb – bagfjerding).
- 2) Engros opdeling af hovedstykkerne:

- a) hvad vejer de enkelte engros stk.
- b) hvor stor andel (pct.) udgør engros stk. af hovedopdelingen.
- 3) Udskæring af engros stk. ses af føromtalt vægtfordeling.

|                          | Samlet vægt<br>fra 65<br>kalkulationer | Gennemsnit-<br>vægt af<br>engros stk. | Gennemsnit-<br>vægt af<br>engros stk. |
|--------------------------|--|---------------------------------------|---------------------------------------|
|                          | kg                                     | kg                                    | %                                     |
| <i>1/2 okse</i>          |  |                                       |                                       |
| Oksevinge .....          | 3.848.650                              | 59.210                                | 53,1                                  |
| Højreb .....             | 615.225                                | 9.465                                 | 8,5                                   |
| Bagfjerding .....        | 2.783.625                              | 42.825                                | 38,4                                  |
|                          | <b>7.247.500</b>                       | <b>111.500</b>                        | <b>100,0</b>                          |
| <i>Oksevinge</i>         |  |                                       |                                       |
| hov m/skank .....        | 991.250                                | 15.250                                | 25,7                                  |
| tværreb .....            | 508.950                                | 7.830                                 | 13,2                                  |
| tykkam .....             | 422.500                                | 6.500                                 | 11,0                                  |
| tykbryst .....           | 411.450                                | 6.330                                 | 10,7                                  |
| spidsbryst .....         | 366.925                                | 5.645                                 | 9,5                                   |
| hals .....               | 635.050                                | 9.770                                 | 16,5                                  |
| slag .....               | 441.025                                | 6.785                                 | 11,5                                  |
| eftervejning .....       | 45.825                                 | 0.705                                 | 1,2                                   |
| vejesvind .....          | 25.675                                 | 0.395                                 | 0,7                                   |
|                          | <b>3.848.650</b>                       | <b>59.210</b>                         | <b>100,0</b>                          |
| <i>Højreb</i>            |  |                                       |                                       |
| tynde ende (4 ben) ..... | 396.175                                | 6.095                                 | 64,4                                  |
| tykke ende (3 ben) ..... | 219.050                                | 3.370                                 | 33,6                                  |
|                          | <b>615.225</b>                         | <b>9.465</b>                          | <b>100,0</b>                          |
| <i>Bagfjerding</i>       |  |                                       |                                       |
| tyndsteg .....           | 226.525                                | 3.485                                 | 8,1                                   |
| tyksteg .....            | 528.775                                | 8.135                                 | 19,0                                  |
| inderlår .....           | 482.300                                | 7.420                                 | 17,3                                  |
| halestykke .....         | 411.450                                | 6.330                                 | 14,8                                  |
| yderlår .....            | 261.300                                | 4.020                                 | 9,4                                   |
| muskel .....             | 130.975                                | 2.015                                 | 4,7                                   |
| klump .....              | 330.850                                | 5.090                                 | 11,9                                  |
| skank .....              | 298.675                                | 4.595                                 | 10,7                                  |
| eftervejning .....       | 88.400                                 | 1.360                                 | 3,2                                   |
| vejesvind .....          | 24.375                                 | 0.375                                 | 0,9                                   |
|                          | <b>2.783.625</b>                       | <b>42.825</b>                         | <b>100,0</b>                          |

Nedenstående beregninger viser vægtfor- bagfjerding i forhold til 1/2 okse af forskel- delingen procentvis af oksevinge, højreb og lig vægt.

| Gennemsnitlig antal stk.   | 10     | 15      | 15      | 10      | 50     |
|--|--------|---------|---------|---------|--------|
| Vægtinddeling i kg   | 99/100 | 100/110 | 110/120 | 120/130 | 90/130 |
|  | %      | %       | %       | %       | %      |
| <i>1/2 okse</i>  |        |         |         |         |        |
| Oksevinge .....  | 50,7   | 52,4    | 52,7    | 53,0    | 52,3   |
| Højreb .....   | 8,5    | 8,4     | 8,3     | 8,3     | 8,4    |
| Bagfjerding .....  | 38,5   | 37,1    | 37,3    | 36,8    | 37,3   |
| Eftervejning og svind .....  | 2,3    | 2,1     | 1,7     | 1,9     | 2,0    |
|  | 100,0  | 100,0   | 100,0   | 100,0   | 100,0  |
| Vægtene af oksevingens engros stykker i pct. af hele oksevingen (i forsk. størrelse) |        |         |         |         |        |
| <i>Oksevinge</i>   |        |         |         |         |        |
| bov m/skank .....  | 13,8   | 13,8    | 13,9    | 13,6    | 13,8   |
| tværreb .....  | 6,4    | 6,8     | 7,1     | 7,4     | 7,0    |
| tykkam .....   | 6,4    | 5,9     | 5,8     | 5,6     | 5,9    |
| tykbryst .....   | 5,3    | 5,9     | 6,0     | 5,7     | 5,7    |
| spidsbryst .....   | 4,8    | 5,2     | 5,0     | 5,3     | 5,1    |
| hals .....   | 8,5    | 8,6     | 8,9     | 9,2     | 8,8    |
| slag .....   | 5,5    | 6,2     | 6,0     | 6,2     | 6,0    |
|  | 50,7   | 52,4    | 52,7    | 53,0    | 52,3   |
| <i>Højreb</i>  |        |         |         |         |        |
| tynde ende (4 ben) .....   | 5,2    | 5,3     | 5,3     | 5,2     | 5,3    |
| tykke ende (3 ben) .....   | 3,3    | 3,1     | 3,0     | 3,1     | 3,1    |
|  | 8,5    | 8,4     | 8,3     | 8,3     | 8,4    |
| Vægtene af bagfjerdings en gros stykker i pct. af hele bagfjerding                   |        |         |         |         |        |
| <i>Bagfjerding</i>   |        |         |         |         |        |
| tyndsteg .....   | 3,2    | 3,1     | 3,1     | 3,0     | 3,1    |
| tyksteg .....  | 7,6    | 7,3     | 7,4     | 7,7     | 7,5    |
| inderlår .....   | 7,1    | 6,7     | 6,7     | 6,6     | 6,7    |
| halestykke .....   | 6,1    | 5,6     | 5,8     | 5,3     | 5,7    |
| yderlår .....  | 3,5    | 3,6     | 3,6     | 3,8     | 3,6    |
| muskel .....   | 1,7    | 1,9     | 1,8     | 1,8     | 1,8    |
| klump .....  | 4,5    | 4,6     | 4,7     | 4,8     | 4,7    |
| skank .....  | 4,8    | 4,3     | 4,2     | 3,8     | 4,2    |
|  | 38,5   | 37,1    | 37,3    | 36,8    | 37,3   |

## PØLSEMAGERI

Af konsulent, værkemester *Kaj V. Andersen.*

### *Kogepølser:*

Herved forstås almindeligvis alle sådanne pølser, der fremstilles af rå kød, vand og fedt eller spæk, og som efter hakning og stopning gøres holdbare ved en passende kogning, der beregnes efter pølsens findelingsgrad og diameter. I visse tilfælde, som f. eks. ved cervelat- og malakoffpølser, røges pølserne i halvvarm/varm røg ved 40-75° C inden kogningen, medens man i andre tilfælde f. eks. ved leverpølser, først røger disse efter kogningen og afkølingen. Ved røgning efter kogningen anvendes altid kold røg. Endvidere må til kogepølser henregnes alle pølser, der fremstilles af forud kogte (blancherede) råvarer, som f. eks. grove leverpølser, sylte i tarm, blodpølser m.m.

Ved fremstilling af kogepølser må man være opmærksom på råvarens egnethed til formålet. Den gamle talemåde om »hvad der ikke kan bruges til spegepølser går i kogepølserne« er ikke altid korrekt. Dog er det således, at de egenskaber, man ønsker af råvarerne ved kogepølsefabrikation, adskiller sig væsentligt fra dem, man søger ved fremstilling af tørrede pølse typer.

For at kunne fremstille kogepølser af god kvalitet, må man have i hvert fald nogen erfaring ved hurtighakkeren, idet det ofte er manden ved maskinen, der ved sin erfaring må afgøre, hvor meget vand farsen kan tage. Tilsættes for meget vand, bliver pølsen blød og sjasket og udskiller suppe under tarmen, og spædes farsen ikke tilstrækkeligt, søger den selv at opsuge det

manglende vand under kogningen. Man har set tilfælde, hvor pølser i naturtarme har optaget indtil 6 pct. vand under kogningen. Manglende vandtilsætning fører også ofte til sprængning af tarmen, idet kødet og bindevævene kvælder op, ligesom sådanne pølser ikke bliver saftige og blanke på snitfladen.

Da man her i landet normalt er afskåret fra at anvende slagtevarmt kød, der har den største bindekraft, men må anvende råvarer, der har mindre bindekraft på grund af begyndende mælkesyre-dannelse (pH-fald) i kødet, er det meget nødvendigt at sætte sig ind i visse detaljer ved farsfremstillingen.

Tilsætning af oksekød indvirker på varens konsistens og smag, idet dette kød er »kraftigt«, både hvad angår aroma og evne til at binde vand.

Kalvekød har som bekendt en mildere smag, og på grund af kollagenstoffernes blødere beskaffenhed giver disse en noget smidigere fars med lysere farve. Dette gælder også, selv om der anvendes kunstigt farvestof, idet kødets naturlige farve vil stå som baggrundsfarve i det færdige produkt.

Svinekød gør farsen saftig og blank og runder smagen noget af. Grisekød gør ligesom ungt kalvekød farsen lysere. Anvendes derimod sokød, har dette i nogen grad samme egenskaber som ungt oksekød uden dog at kunne erstatte dette smagsmæssigt.

Som fedtstof (hakket) i kogepølser må man generelt anbefale de dele af dyret, der indeholder mest bindevæv, det vil sige snit-

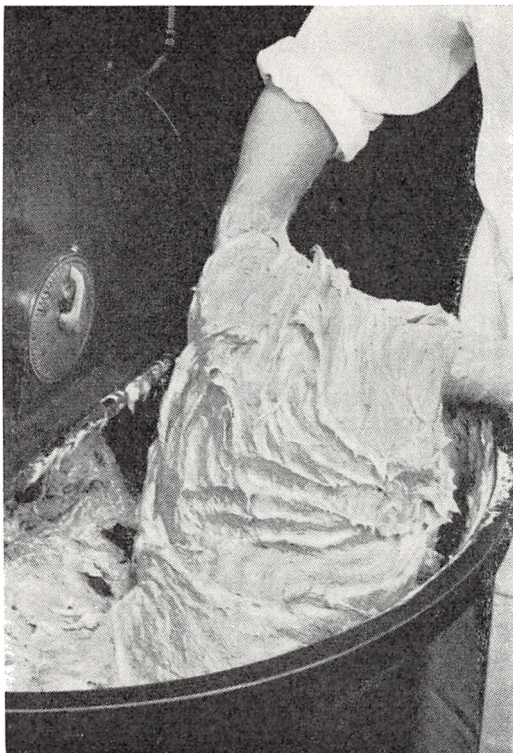

En god bindefars er afgørende for færdigvarens kvalitet.

ter og kæber uden svær og kirtler samt spæk fra nakke og bov. Man bør her være opmærksom på, at tyndt spæk procentvis har større indhold af bindevæv (kollagen), og derfor er bedre egnet end tykt spæk, hvor de enkelte fedtceller med disses indhold af flydende fedt er større.

Da fedt normalt bliver blødt ved temperaturer omkring 7–8° C, bør man sørge for, at selve hakningen af bindefars sker ved temperaturer under denne grænse (is- eller vandtilsætning) 1–5° C, idet det anvendte kød også indeholder en del fedt i muskulturen. Først når det hakkede fedt er tilsat, kan man tillade, at varmen øges op til 12° C. Man kan i den varme årstid køle sit hakkede fedt ved at hakke dette i lynhakkeren under tilsætning af lidt knust is og

fosfat. Herved opnår man, at farsen med kødet og fedtet skal køres i kortere tid med deraf følgende mindre varmeudvikling. Da varmen i hurtighakkeren dannes ved farsens »sidetryk« mod knivene, kan man i den varme årstid være nødt til at anvende smalle knive, der giver bedre passage for farsen. Det ideelle er naturligvis at benytte en maskine, hvor skål- og knivhastighed kan reguleres uafhængigt af hinanden. Eksempelvis kan nævnes »Strømmen's« 100 liter lynhakker. Med en almindelig 30 liter hakker kan man dog gøre meget selv, blot ved at undlade at overfylde maskinen og i stedet for vandtilsætning at anvende knust is.

Da man for at spare tid ofte ønsker, at hele findelingen skal ske i hurtighakkeren, er der visse kendsgerninger, som må tages i betragtning. Ved fremstilling af kogepølser ønskes normalt et finthakket grundmateriale, der har optaget en passende mængde vand og finthakket fedt eller spækterninger.

Hvis kødet kommer i hurtighakkeren i hele stykker, opstår der straks varme. Der bør derfor tilsættes is, idet isen findeles sammen med kødet og køler dette, uden at få kødet til at blive blødt således, at det kan »svømme« væk under knivene. Betingelsen for at opnå en passende vandbinding er, at kødmaterialet får en tilstrækkelig stor overflade, hvorved æggehvide-stofferne blotlægges. Dette sker bedst, hvis kødet under hakningen er en nogenlunde fast masse. Tilsættes derimod vand, bliver massen blød, og knivene er dermed ikke i stand til at åbne kødet tilstrækkeligt. Følgen bliver derfor nedsat vandbinding og dermed ringere kvalitetsmæssigt og økonomisk udbytte.

For yderligere at forenkle arbejdsgangen i pølsemageriet er der i de seneste år konstrueret maskiner, der arbejder dobbelt

så hurtigt, som en normal lynhakker. Omdrejningstallet for knivakslen er på de nyeste modeller således 2400 og 4800 omg./min. Et enkelt firma (Seydelmann og Kotter) fremstiller hakkere med 5600 omg./min. og 6–9 knive. Man må i disse maskiner anvende frosne råvarer (kød og spæk) samt knust is for at holde temperaturen nede på et passende niveau.

Selv om man fuldt ud er klar over, at kødmaterialet fra forskellige dyr har forskellig vandbindingsevne, arbejder man efter standardopskrifter således, at forholdet, vand, kød og fedt altid er det samme. Fordelen ved metoden er, at alle ingredienser kan afvejes og fyldes i maskinen på een gang. Man kan så afveje næste portion, medens maskinen selv passer hakningen, og pølseemageren skal blot følge termometeret og stoppe maskinen, når farsen når 12° C. Dette kan i øvrigt ske ved hjælp af en termostat. Uanset hvilken hakkemetode man anvender ved fremstilling af kogepølser, er det nødvendigt, at man straks ved hakningens begyndelse tilsætter det nødvendige salt. Flere forsøg har vist, at der ikke er væsentlig forskel på vandbindingsevnen i farsaltet kød og kød, der først saltes under hakningen, blot salttilsætningen sker ved hakningens begyndelse.

Da kunderne ønsker stadig mindre salt i varerne, gives her et eksempel på beregning af salttilsætning i en kogepølse:

|  |            |
|--|------------|
| 5,0 kg kød – ansaltet med 30 g salt/kg = 150 g |            |
| 4,0 kg issne                                   |            |
| 0,5 kg mel                                     |            |
| 4,5 kg fedtstof – ferskt                       |            |
| 14,0 kg fars indeholder .....                  | 150 g salt |
| Ønsket saltmængde i færdigvarer: 15 g/kg.      |            |
| 14,0 × 15 = 210 g                              |            |
| – farsaltning = 150 g                          |            |
| restmængde = 60 g som tilsættes i hakkeren.    |            |

Det vil være gavnligt at tilsætte den nødvendige ekstra saltmængde (60 g) straks ved hakningens begyndelse, idet salttilsætning op til 50 g/kg magert kød forbedrer bindevnen. Man må samtidig fraråde at tilsætte skinkelage i hurtighakkeren, da man her ved vanskeligt kan kontrollere det samlede saltindhold i færdigvaren. Man bør ved ansaltning og salttilsætning i hurtighakkeren *altid* anvende *vacuumsalt* (smørsalt, solsalt, siesalt eller lignende) og *aldrig stensalt*, da sidstnævnte kun langsomt opløses i farsen, og man kan derved komme ud for, at den person, der står ved hurtighakkeren, forledes til at »smage til« med ekstra salt. Når omsider stensaltet er opløst, får man en alt for stærk saltsmag i færdigvaren.

Foruden saltet vil man normalt tilsætte de lovlige mængder fosfat for at genskabe kødets vandbindingsevne. Fosfater er ikke i sig selv bindestoffer, men de formår – rigtigt anvendt – at påvirke kødet kemisk således, at de egenskaber, kødets æggehvide-stoffer havde ved slagtingen, genskabes.

Endvidere har fosfaterne evne til at blødgøre vandet og fedtet således, at disse ting bedre kan forenes (emulgere). Da der er tale om ret kraftigt virkende stoffer, bør man – både af hensyn til lovgivningen og ens eget ønske om sunde, gode varer – afholde sig fra at anvende mere end tilladt. Som regel vil en endnu mindre tilsætning være tilstrækkelig. Orienterende kan siges, at man kan opnå et godt resultat ved at beregne 5 g fosfat pr. kg kød + fedtstof. Der beregnes altså intet til mel, vand o.s.v.

Når man tilsætter fosfater til kogepølser for at opnå en saftig, velmagende vare, turde det allerede på dette grundlag være indlysende, at man ikke bør tilsætte disse fosfater i spegepølser, hvor man netop ønsker at udtrække vand. Dette forhold skal forklares senere.



Pølserne bør stoppes ensartet.

Det er tidligere nævnt, at man kan forsalte sit kød i hurtighakkeren. Dette gælder dog kun for så vidt der er tale om pølser, som tilsættes nitritsalt eller kunstig farve. Er dette ikke tilfældet, må kødet have rimelig tid til at trække kulør, det vil sige 1 á 2 døgn i kølerum. Denne bakterielle omdannelse af salpeter til nitrit giver en lidt dybere rød farvenuance, der efter kogningen tilsyneladende er mere modstandsdygtig over for lysets og iltens skadelige påvirkning. Ved anvendelse af nitritsalt opnår man en hurtig farvedannelse. Farven er lysere rosa og ikke så stabil som salpeterfarven, men kan dog stabiliseres ved tilsætning af små mængder ascorbinsyre eller natriumascorbat. På grund af giftvirkningerne *må ren nitrit ikke forefindes i private virksomheder*, og man må derfor

kun anvende nitritsalt, der er fremstillet og pakket på en autoriseret virksomhed. Nitritindholdet er af fabrik 0,5–0,6 %, men da dette efterhånden nedbrydes, bør man i egen interesse ikke indkøbe større partier ad gangen. For at opnå den bedst mulige virkning må man sørge for, at salt opbevares tørt og rent.

At fremstille en prima færdigvare kræver mere end gode maskiner og godt kød. Varen dømmes jo som oftest på smagen, hvorfor der her må siges et par ord om krydderier.

Krydderier er et interessant, men omfattende område, og det er vel de færreste mestre, der har tid til at sætte sig ind i de mange forhold, som påvirker det endelige smagsresultat af en tilfældigt valgt blanding. Det kan ikke nytte at sige, at timian er timian, idet alle krydderier varierer i styrke fra år til år samt fra voksested til voksested.

Det er helt givet, at man i første omgang kan spare nogle kroner ved at hjemkøbe rene krydderier og selv blande disse til de forskellige varettyper, men når man tænker på, at man for at opnå en rimelig variation i smagsindstrykket af de forskellige pølser, bør have mindst 15 eller flere rene krydderier på lager, må man nok indrømme, at der let opstår fejlvejning, spild og arbejde med at holde orden på krydderierne, der i denne form ofte forhandles i papirposer.

Det vil derfor i det lange løb være mest økonomisk at anvende færdige krydderiblandinger, som, når de købes hos anerkendte firmaer, altid har samme styrke og sammensætning, idet krydderifagfolk er i stand til at analysere disse råvarer og skabe et ensartet produkt. Da det i praksis kun er ganske få gram krydderi, der anvendes pr. kg fars, er det ikke her, de store be-

sparelses kan opnå, og det gælder her – som i mange andre tilfælde – at en god vare altid er en god pris værd. I den del af landet, hvor man ikke gerne anvender kunstigt farvestof i pølsevarer, er man i de seneste år kommet ind på at fremme farvedannelsen i pølserne ved hjælp af ascorbinsyre. Dette stof, som er rent c-vitamin, er ikke i sig selv farvedannende, men medvirker til en hurtig omdannelse af det forhåndenværende nitrit eller salpeter (nitrat). C-vitamin er ret dyrt og kraftigt virkende, hvorfor nøjagtighed ved brugen er påkrævet. Man må anbefale at anvende et af de i handelen værende præparater (Umrötungshilfe) i stedet for det rene c-vitamin, idet man nemlig ellers risikerer, at ascorbinsyren giver afsværtning fra støbejernet i hakkeren, ligesom overdosering også kan medføre et pH-fald i farsen således, at den bliver »kort« og mindre blank.

»Umrötungshilfe«, som det forhandles af krydderifirmaer, indeholder ofte natriumascorbat, der i sin kemiske virkning ligner fosfat (alkalisk), hvorfor det ikke har negativ effekt på farsens bindeevne. Natriumascorbat virker i første række farvestabiliserende, det vil sige, at stoffet i nogen grad hindrer den brunfarvning, der ofte forekommer, når overskårne pølser og røgvarer udsættes for luftens ilt og lysets ultraviolette stråler. Endelig bør nævnes, at man, hvis man anvender færdigblandede krydderier, der på emballagen bærer påskriften »indeholder farvedannende stoffer« eller »mit Röttemittel«, bør være mådeholden i brugen af druesukker og farvestabilisatorer.

Som eksempel på den hurtige udvikling, der i disse år sker inden for levnedsmiddelbranchen, kan man nævne de mange, nye typer af kunsttarme, der stadig bringes på markedet. De fleste udvikles af firmaer inden for den kemiske industri.

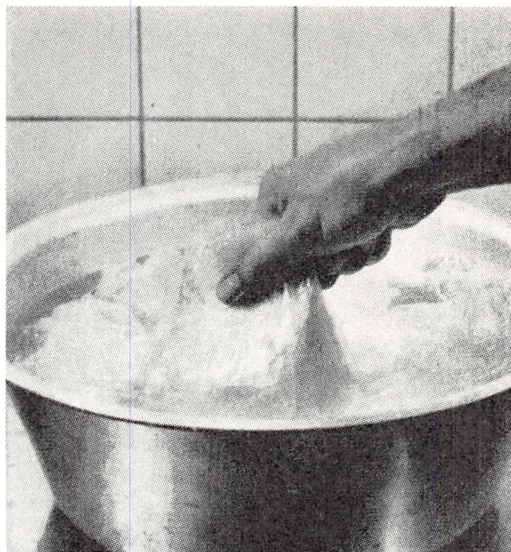

Udvand altid kunsttarme som angivet i brugsanvisningen.

Man finder således kunsttarme af Nylon, Rilsan, P.W.C.D., Polypren, Cellulose, Papir, Agar, Huder o.s.v. Da området er så stort og stadig er genstand for omfattende forsøg, skal der her kun gives enkelte generelle betragtninger.

Det må være en hovedregel, at man ved indkøb og anvendelse af kunsttarme giver sig tid til virkelig at gennemlæse brugsanvisningen med omtanke. Flere af de nye tarmtyper er fuldkommen tætte, og der kan således hverken trække røg eller salt gennem tarmvæggen, ligesom der ikke bliver tale om opbevaringssvind. Da materialet ikke kan angribes af bakterier, »fedter« disse pølser ikke.

Mange af de nye tarme kan faktisk betragtes som »bløde konservesdåser«, det vil sige, at pølserne har en endog meget lang holdbarhed, når de i øvrigt er fremstillet af friske råvarer og kogt tilstrækkeligt.

Flere af de nævnte tarme kan efterkrym-

pes i kogende vand således, at de slutter tæt og glat om farsmassen. Andre har den egen- skab, at de under afkølingen, der bør ske ved ophængning af pølserne på stativer, automatisk følger farsmassen. Såfremt tar- mene ikke er gennemtrængelige for røg, kan man opnå røgsmag i varerne ved at an- vende røget spæk i stedet for ferskt, eller man kan tilsætte små mængder træeddike i farsen ( $1/4$ – $1/2$  g pr. kg).

De fleste af de nye tarmtyper kræver ikke særlige opbevaringsforhold og behøver ikke at udvandes. Af hensyn til krympningen under eller efter kogningen bør de altid af- bindes omhyggeligt, da de ellers presser af- bindingen af igen.

#### *Tørrede pølser:*

Dette område er på sin vis lige så omfat- tende som gruppen kogepølser, idet der her er tale om pølser, der enten kun er lufttør- rede eller er tørrede og røgede og i visse tilfælde kogte og efterrøgede, som f. eks. »Bierwurst«. Endvidere kan man inden for gruppen skelne mellem smørepølser og skærefaste pølser (egentlige spegepølser).

Yderligere kommer hertil de typer, der på grund af nye tilsætningsstoffer lader sig fremstille på meget kort tid med meget ringe svind. Disse sidste har dog også en noget begrænset holdbarhed.

#### *Råvarer:*

Til de forskellige spegepølsetyper fordres altid gode, velegnede råvarer, herunder kød af unge tyre, gode, ikke for fede køer, store kalve samt af søer og orner af god kvalitet.

Kødet af unge grise og spædekcalve er mindre egnet, da dette ikke giver samme kraftige aroma, som kød af ældre dyr. Yder- ligere er ungt kød mere vandholdigt og

blødt i strukturen, hvilket er ugunstigt af hensyn til færdigvarens kvalitet.

For at opnå et godt resultat er det vig- tigt, at kødet stammer fra dyr, der inden slagtingen var udhvilede og i god kondi- tion. Da man sjældent nu om dage har noget kendskab til dette forhold, kan man sikre sig på anden måde. Det afgørende er, at kødet kemisk set er velegnet til for- målet. Da det drejer sig om at opnå en pas- sende mælkesyre-dannelse og udtørningsgrad, vil kendskab til råvarens pH-tal (surheds- grad) være af interesse. Kødet, der anvendes til spegepølser, bør have et pH-tal fra 5,4 til 5,8; i hvert fald bør kød med pH over 6,0 *ikke* anvendes til spegepølser, fordi vand- bindingsevnen her med fordel kan udnyttes i kogepølser, og fordi man må regne med vanskeligheder under tørringen.

Måling af pH kan foretages med elektrisk apparatur af forskellig art eller simpelt ved at anbringe en strimmel indikatorpapir og et lille stykke muskulatur mellem to plexi- glasplader, der kan spændes sammen med et par fløjmtrikker.

#### *Manglende mælkesyre-dannelse*

giver visse bakterier for gode livsvilkår. Syredannelsen kan dog i nogen grad frem- mes ved tilsætning af små mængder dex- trose, maltose eller lignende. Tilsætningen bør ikke overstige 2–3 g pr. kg masse, *med mindre man anvender nitrītsalt* ved frem- stillingen. Det er sådan, at en for kraftig sukkertilsætning kan indvirke uheldigt på de bakterier, der skal omdanne salpeter til nitrit, hvorved grundfarven i pølsen øde- lægges så meget, at dette ikke kan dækkes af den normalt tilsatte kunstige farve. An- vendes nitrītsalt, sker dannelsen af grund- farven ad kemisk vej, og de førnævnte bak- terier er da uden betydning, hvorimod en for kraftig sukkertilsætning alene kan med-



føre en for kraftig syrlig smag i færdigvarerne, specielt hvis pølserne tørres og røges ved temperaturer over  $+20^{\circ}\text{C}$ .

### *Spækket*

til spegepølser bør udvælges med omtanke. Bedst er ryg- og nakkespæk på grund af den fine cellestruktur. På grund af vore svins ringe spæktykkelse er man nødt til at anvende hele spæklaget. Hvis man havde svin med tykt spæk (5 cm eller mere), ville det være hensigtsmæssigt at anvende »barklaget« lige under sværen til kogepølser, da dette indeholder meget bindevæv, og kun anvende det egentlige fedtlag til spegepølser.

Spækket bør snarest efter slagtingen afsværes og strimles ud. Hvis der er mulighed for det, bør strimlerne ophænges nogle dage i kølerummet for at krystallisere, inden det indfryses. Herved opnås større fasthed i færdigvaren.

Inden spækket indfryses ved  $\div 10\text{--}\div 12^{\circ}\text{C}$ , er det vigtigt, at alle bløde og blodige dele afskæres. Til de billigere typer kan anvendes mindre mængder flommer, der så behandles på samme måde som spæk. Det er specielt om sommeren vigtigt, at de angivne frysetemperaturer overholdes, idet man ved frysning omkring  $\div 20\text{--}\div 30^{\circ}\text{C}$  risikerer, at spækket splintres som støv under hakningen. Dette medfører, at pølsen senere sveder fedt ud under lagringen.

### *Kødet*

til spegepølserne kan eventuelt forsalties. Diskussionerne om det formålstjenlige heri har været mange og lange, men det er dog givet, at blot forsaltningen ikke varer for længe (max. 1 uge) og i øvrigt foretages i tætte bakker, så den værdifulde kødsaft (æggehvide) ikke løber bort, kan den ikke skade, tværtimod vil man ofte opnå en

fremragende binding mellem kød og spæk, når kødet har været forsaltet. Ved indfrysning af ferskt kød skal man passe på, at dette ikke får tørre pletter – såkaldte »frostbrændte« steder på overfladen – da dette helt sikkert giver sorte og brune pletter på pølser, fremstillet med nitritsalt.

Det anbefales at indfryse kød ved temperaturer omkring  $\div 5\text{--}\div 6^{\circ}\text{C}$ , med mindre der er tale om ganske finthakkede sorter (Cervelatwurst-Slackwurst), hvor en temperatur omkring  $\div 10\text{--}\div 12^{\circ}\text{C}$  kan blive nødvendig. Som begrundelse for den anførte temperatur må nævnes, at kødets relativt høje vandindhold (ca. 70 %) er i stand til at binde de nødvendige kuldekalorier. Væsentligt lavere temperaturer kan have uheldig indflydelse på farvedannelsen, ligesom kødets meget hårde konsistens er en stor belastning for det maskinelle udstyr.

### *Lagesaltning:*

Såfremt pølserne ønskes lagesaltet på traditionel vis, bør der ialt under forsaltning og færdighakning tilsættes 35 g salt pr. kg kød. Ønskes pølserne derimod straks hængt til tørring, eller fremstilles de efter de seneste metoder ved anvendelse af GdL (Gluconadelta-Lacton), tilsættes 30 g nitritsalt pr. kg masse.

Inden færdighakningen påbegyndes, er det praktisk at afveje alle krydderier og tilsætningsstoffer. Der er intet til hinder for, at man blander farve og eventuelt hvidløg i sit kød og hakker det på den grove skive på Wolfen, og derpå lader det fryse let natten over. Herved opnås tilstrækkelig kuldereserve i farsen, og denne lader sig skære fint uden at smøre. Ved den endelige hakning tilsættes så sukker (2–3 g), peber (2–3 g) og det resterende salt og salpeter (evt. nitritsalt).

Når dette er sket, tilsættes det frosne spæk og til slut eventuelt hel peber samt rom eller cognac.

Det er ofte en fordel at tilsætte ca. 1 kop god lage, medens maskinen kører de sidste 4–5 omgange. Herved bliver det lettere at slå farsen sammen i faste boller, ligesom farsen lettere slipper skålen. Hvis man kører for længe med lagen eller tilsætter væsentlig mere end angivet, vil farsen smøre.

Er farsen passende kold efter hakningen (+1–+4° C), kan den straks stoppes. I modsat fald må den køles ned, inden stopningen foretages.

Det er vigtigt, at de anvendte tarme er udblødt på rette måde, hvorfor brugsanvisningen for kunsttarme må gennemlæses med omtanke.

Pølserne bør stoppes så fast, som tarmen tillader. Brug et kort rør, der er så bredt som muligt. Lad farsen gå 1 cm ind over rørets forkant således, at smøring undgås. Lad alle klatter og rester stoppe for sig og forsyn disse pølser med en elastik om midten eller andet kendingsmærke. Herved spares mange spekulationer over »mærkelige« pølser, der ofte fremkommer, når klatter og rester fyldes i bunden af stopperen, inden denne fyldes op igen.

Den påvirkning, der her finder sted, resulterer ofte i bløde, rynkede pølser, og da de kan findes jævnt fordelt i røgeovnen mellem de helt normale, giver de ofte anledning til megen ærgrelse.

#### *Tørring:*

På grund af den høje fugtighed pølserne udsættes for under tørringen, er det meget almindeligt, at tarmen overvokses af et lag skimmel. Herved forringes pølsens mulighed for at ånde, det vil sige; at tørringen hindres; og de bakterielle og kemiske processer, der skal resultere i en veltørret, aro-

matisk pølse, standses. For at undgå skimmel og slimlag på pølserne, kan tarmene til pølser, der ikke saltes, lægges i blød i ca. 20 min. i en 3 % mælkesyreopløsning.

Hvis pølserne saltes i lage, kan de efter saltningen afskylles og lægges få minutter i en lignende opløsning, inden de hænges til tørring.

I de tilfælde, hvor pølserne tørres og røges i samme rum, kan man 2. eller 3. døgn give en meget svag røgning, kun nogle få timer. Dette virker også hindrende på slimdannelsen. Hvis røgningen bliver for kraftig og/eller for langvarig på dette tidlige tidspunkt af tørringen, vil pølsen ofte få en »røgring« (mørk kant).

Under tørringen, der bør vare så længe, at pølserne har nået et svind på 15–20 % af den rå vægt, må man sørge for, at de ikke udsættes for direkte gennemtræk.

Fugtigheden bør 1. døgn være så høj som mulig (95 %), derefter kan den langsomt nedsættes, men den bør dog ikke komme lavere end 80 pct. Det er nødvendigt at kontrollere dette med et hygrometer eller et psykrometer, der består af et »vådt« og et »tørt« termometer.

Temperaturen bør holdes omkring +18° C og ikke overstige +20° C, da dette giver for gode betingelser for de bakterier, der giver misfarvning i pølsens midte.

De smagsudviklende bakterier formerer sig tilstrækkeligt ved temperaturer omkring +12–+14° C. Under tørringen falder pH-tallet til ca. 5,2. Herved bliver pølsen med det normale saltindhold skærefast og beskyttes samtidig mod yderligere bakterieangreb.

#### *Røgning:*

Når tørringen er tilendebragt, røges pølserne i kold røg ved +17–+20° C. Hvis det er meget tørt i vejret, kan det blive nødvendigt at indsætte flade bakker med vand i

ovnen for dog at tilføre nogen fugtighed således, at pølserne stadig kan ånde. Som røgemateriale anvendes smuld af hårdt træ (bøg og eg).

En nedsættelse af temperaturen i ovnen kan opnås ved, at man for det første tømmer den for gammel aske og derefter klapper smuldet fast sammen, inden det antændes evt. i modsat ende af ovnen end der, hvor lufttilførslen sker.

Efter røgningen bør pølserne opbevares mørkt, ved 78-80 % fugtighed og ca. +12-+14° C.

### *Nyt tilsætningsstof til spegepølser*

Gennem nogen tid har man forskellige steder her og i udlandet arbejdet med et nyt tilsætningsstof i forbindelse med hakning af spegepølser og andre skærefaste, tørrede pølsetyper.

Formålet har været at opnå den hurtigst mulige gennemfarvning samt at gøre pølserne skærefaste hurtigere end normalt. Desuden var det ønskeligt, om tørringssvindet kunne nedbringes noget og derigennem gøre produktionen mere rentabel.

Som en af de mulige løsninger er man indtil videre tilfreds med de resultater, man opnår ved at tilsætte stoffet GLUCONA-DELTA-LACTON:

Ved oxydation af glucose (druesukker) fremkommer gluconsyre, som ved tørring kan omdannes til lacton.

Hvis man opløser Glucona-delta-Lacton, som er et syrligt, hvidt pulver, i vand, går processen tilbage igen, og man får således efter optagelse af en passende mængde vand atter gluconsyre. Ved at hæve temperaturen i det tilsatte vand kan man få ændringen til at ske meget hurtigt.

Dersom man tilsætter GdL til spegepølsemasse, vil den ovenfor nævnte omdannelse ske, idet massen indeholder tilstrækkelige

mængder kødsaft (vand) til at frigøre gluconsyren. Ved passende tilsætning kan man i løbet af få timer iagttage et væsentligt fald i pH-tallet.

Gluconsyren dannes – ved hakning af stærkt nedkølede (frosne) råvarer – først, efterhånden som massen tør op og kødsaften frigøres.

Normalt vil man til spegepølser anvende kød med et passende lavt pH (ca. 5,8). Dog er det muligt ved tilsætning af i hvert fald eet af de i handelen værende GdL-præparater at anvende kød med pH helt op til 7,0, hvorfor man teoretisk skulle kunne fremstille spegepølser af kød fra nødslagtede dyr.

Den usædvanlig hurtige sænkning af pH fremmer ændringen af kødets æggehvide-stoffer således, at disse danner den skærefaste gelé, der er karakteristisk for en vel-tørret spegepølse.

Dette sker ved pH 5,3, når mængden af tilsat salt er 30 g pr. kg masse. Desuden er et *lavt pH gunstigt for farvedannelsen, når man anvender nitritsalt; derimod kan salpeterspaltende bakterier ikke trives i det sure miljø,*

hvorfor man ikke kan opnå »salpeterfarven« i denne type pølser.

Da tilsætning af GdL medfører radikale ændringer i de processer, der foregår i pølserne, er man nødt til på visse punkter at ændre den anvendte fremstillingsteknik.

1. Det er således af stor betydning, at man anvender råvarer med en temperatur på  $\div 6 \div 10^{\circ}$  C.
2. Man må anvende nitritsalt i stedet for salt og salpeter.
3. Nitritsaltet tilsættes så sent som muligt og *aldrig samtidig med GdL-præparatet.*
4. Ved grove pølsetyper tilsættes GdL tidligt i hakningen, ved finhakkede typer

noget senere for at undgå for tidlig »binding« i farsen.

5. Farsen må stoppes straks efter hakningen, medens temperaturen endnu er  $\pm 1-2^{\circ}$  C. Hvis farsen henstår en time eller mere, og temperaturen stiger over  $\pm 0^{\circ}$  C, vil det medføre, at pølsen senere bliver kort og mindre blank på snitfladen.
6. Efter stopningen hænges pølserne *straks* til tørring.

Tørringen bør ske ved  $\pm 18-20^{\circ}$  C og 90-85 % relativ fugtighed; hvis pølserne hakkes og stoppes om morgenen og straks hænges til tørring, vil man allerede 8 timer senere kunne se et tydeligt farveomslag, ligesom pølsen begynder at sætte sig.

Efter at være »tørret« på denne måde i 18-24 timer, hænges pølserne i kold røg ( $\pm 10-15^{\circ}$  C), hvor det som regel er nødvendigt at indsætte fade med vand eller ophænge våde sække i ovnen, så man kan holde en fugtighed på 75-80 %, idet for tør luft i røgeovnen kan give pølserne tørre-rand.

Efter 3-4 døgn's røgning er pølsen så fast, at den lader sig skære på maskine.

Ved de forsøgshakninger, Slagterkonsultationen har foretaget, har det vist sig, at pølser, tilsat GdL uden kunstig farve, men med nitratsalt, har holdt den naturlige saltfarve bedre, i såvel udskåret som hel tilstand, end tilsvarende pølser uden GdL-tilsætning, fremstillet uden farve men med druesukker, salt og salpetertilsetning.

Dette giver anledning til at antage, at fremstilling af spegepølser med GdL, nitratsalt og kunstig farve kan udelukke de ofte forekommende afblegede pletter i midterzonen af pølserne, de lyse pletter som alle mestre frygter.

Som begrundelse for antagelsen kan anføres, at det hurtige fald i pH formentlig ude-

lukke væksten af de bakterier, der normalt medfører affarvning af pølsens kerne; måske er det rigtigt samtidig at gøre opmærksom på, at man *aldrig bør anvende fosfater*, der er beregnet til fars, i spegepølser. Disse fosfater vil hæve pH og modvirke virkningen af GdL eller andre sukkertilsetninger. pH-faldet forhales eller hindres, og de negative bakterier får for gode vækstbetingelser, der resulterer i den berygtede »hvide plet«. De udførte forsøg har vist, at pølser, fremstillet som ovenfor anført, kan gøres salgssædige med et svind på 10-12 %.

GdL-præparater fås både med og uden krydderi. Hvis præparatet indeholder krydderier, skal der kun derudover tilsættes nitratsalt.

Hakningen foregår ved, at man lader det frosne ferske kød finhakke i lynhakkeren. Da temperaturen er under  $0^{\circ}$ , kan smøring ikke forekomme; man vil ligeledes iagttage, at evt. indhold af sener og bindevæv under hakningen findeles så godt, at det ikke længere er synligt. Der fremkommer altså ingen »senetråde« i den færdige vare.

Når kødet er hakket ca. 20 omgange (kornstørrelse ca. 2 mm), tilsættes det frosne spæk samt GdL-præparatet og evt. manglende krydderier. Husk, at der *aldrig bør tilsættes sukker under nogen form*.

Når spækket er hakket ca. 10 omgange, tilsættes nitratsaltet (30 g pr. kg masse), og der hakkes videre, til spækket er passende fint. Når saltet er tilsat, vil man bemærke, at farsen begynder at binde.

Hvis man er nødt til at anvende kød, der er koldere end  $\pm 6-10^{\circ}$  C., kan temperaturen reguleres ved, at man ret sent i hakningen tilsætter noget ferskt ufrosset kød, der forud er hakket på Wolffens 3 mm skive.

Sluttemperaturen skal gerne være  $\pm 1-2^{\circ}$  C.

Som tidligere nævnt, er fabrikationssvindet mindre end normalt. Hvis pølserne sælges hurtigt, er dette en betragtelig fordel. Imidlertid må man være opmærksom på, at pølserne ved lagring i længere tid (3–4 uger) efterhånden svinder ligeså meget som spegepølser, fremstillet på traditionel vis. Herved sker det ret ofte, at kunstarmene løsner sig fra farsmassen. Man har derfor allerede konstrueret et presseapparat, der ligner en perforeret leverpostejform. Denne fores med et ark film, der tillader ilt og fugtighed at passere.

Når farsen nu er stoppet heri, spændes et fjederbelastet låg på. I løbet af nogle timer har massen »sat sig« og kan udtages af formen. Røgningen sker da, medens de fir-kantede pølser ligger på rene røgestokke eller et ståltrådsnet. Man opnår herved et nyt udseende på pølsen. Skiverne passer til et stykke brød, og man undgår problemet med den løstsiddende tarm, da denne helt kan spares. Det bemærkes, at presseformene også kan anvendes som kogeforme til kød-pølser eller lignende.

Da man i de kommende år kan forvente, at kunderne på grund af den store købekraft vil stille stadig højere krav om kvalitetsvarer, når de foretager deres indkøb i en specialforretning, gives her orienterende oplysning om de kvalitetsnormer, der i vore sydlige nabolande blandt fagfolk anses for rimelige. Kravene er i nogen grad grundlæggende ved bedømmelse af indsendte prøver til internationale fagkonkurrencer.

#### *Salami I-kvalitet:*

- 33 % oksekød, sorteret.
- 33 % flæskeskød, sorteret.
- 33 % spæk, fast.

#### *Salami II-kvalitet:*

- 60 % oksekød, fedt og magert (usorteret).
- 40 % spæk eller fast afpuds.

#### *Salami I og II:*

- 5 mm store terninger (kød og spæk), eventuelt m/hvidløg.

#### *Schinkenplockwurst I-kvalitet:*

- 20 % oksekød, sorteret.
- 45 % flæskeskød, sorteret.
- 35 % spæk, fast.

#### *Schinkenplockwurst II-kvalitet:*

- 40 % oksekød, fedt og magert (usorteret).
- 25 % svinekød, fedt og magert.
- 35 % spæk eller afpuds.

#### *Plockwurst I og II:*

- 8 mm terninger (kød og spæk), neutral.

#### *Schlackwurst I-kvalitet:*

- 20 % oksekød, sorteret.
- 45 % svinekød.
- 35 % spæk, fast.
- 3 mm terninger (kød og spæk), eventuel m/hel peber.

#### *Zervelatwurst I-kvalitet:*

- 25 % oksekød, sorteret.
- 45 % svinekød.
- 30 % spæk, fast.

#### *Zervelatwurst II-kvalitet:*

- 45 % oksekød, fedt og magert.
- 20 % svinekød, fedt og magert.
- 35 % spæk, fast.

#### *Zervelatwurst I og II:*

- Ca. 1–2 mm terninger (kød og spæk), eventuelt m/hele sennepsfrø.

### Leverpølser:

Når man vil fremstille velsmagende leverpølser, må man være i besiddelse af friske om muligt endnu slagtevarme råvarer, idet man ikke kan opnå den helt fremragende aroma, når man anvender råvarer, der har været opbevaret i flere dage.

Foruden lever anvendes normalt svine- eller kalvekød, fortrinsvis hals-, bov- eller hovedkød. Som fedtstof anvendes kæber, spæk, lyskestykker, flommer, og til leverpølser med fedtkant ofte afsmeltet fedt.

En virkelig førsteklasses leverpølse bør foruden lever *kun* indeholde magert kød og spæk, og leverprocenten bør ligge på 25–30. For middelkvaliteters vedkommende andrager leveren ca. 20 %, og i de helt billige kvaliteter, hvor der ofte tilsættes svære og andet, ser man ofte, at levertilsætningen udgør 10–15 %. Skal pølsen være skærefast, bør anvendes rå lever og letskoldet, magert kød og fedt. Leverindholdet bør være 25 %. Formindskes levermængden, må mængden af det magere kød forøges tilsvarende.



Brug blødt garn ved afbinding af kunstarme.

Hårdt kogte råvarer nedsætter bindeevnen. Ønsker man at fremstille en smøreliverpølse, bør man øge fedttilsætningen til 50 %, og fedtet bør koges godt igennem inden hakningen. Der kan ligeledes anvendes blødt fedt fra rullepølselag, lysker og lignende samt »skummefedt« og andet afsmeltet fedt.

Den friske lever bør altid befries for galdegange og straks finhakkes i hurtighakkeren.

Når massen danner blærer, tilsættes saltet, og leveren tages derefter ud af maskinen. Ønskes en rosa fars, lader man massen trække kulør fra et par timer til een nat. I modsat fald arbejdes videre ved, at det øvrige materiale findeles, hvorpå leveren igen tilsættes i maskinen.

Hvis leveren udvandes og skoldes for meget, forsvinder en del smagsstoffer og vandopløselige æggehviteproteiner, eller disse ødelægges (koagulerer) på grund af varmen således, at man får for kraftig fedtudskillelse i færdigvaren.

Ved anvendelse af frossen lever behøver denne ikke at blive optøet fuldstændigt og i hvert fald *ikke* i rindende vand.

Da okselever giver en mørk farve og ofte bitter smag, bør svinelever altid foretrækkes. En ganske lys snitflade kan opnås, når der arbejdes med rent kogsalt, og når man undgår enhver opvarmning af farsen inden kogningen, der bør følge umiddelbart efter stopningen. Råvarerne (undtagen leveren) bør her anvendes i gennemkogt, velafkølet tilstand, og afkølingen må gennemføres hurtigt.

Det er en vigtig grundregel, at man skolder respektive koger alle råvarer til leverpølser forsigtigt, da disse ellers mister deres gode egenskaber med hensyn til bindeevne og smag.

Kogningen af leverpølser bør altid ske

straks efter stopningen. I modsat fald kan pølserne let blive sure. Røgning bør først ske, når pølserne er kogt og fuldt gennemkølede. Da man ønsker en centrumstemperatur på 70–72° C (pasteurisering) i farsmassen, kan en kogetemperatur på 78–80° C anses for passende. Kogetiden må rette sig efter varens kaliber, det vil sige, at en 60 mm pølse bør koges ca. 60 min. Afkølingen efter kogningen bør ske *gradvis*. Man lader pølserne ligge i lunkent vand og tilsætter efterhånden mere koldt vand, indtil gennemkøling er nået (+ 8–+ 10° C).

Hvis pølserne chockkøles i isvand eller meget koldt, rindende vand, bliver de ofte grynede og får en grøn ring under tarmen.

Efter afkølingen kan pølserne bedst opbevares i saltekælder 1 nat, inden de evt. koldrøges. Leverpølser tåler dårligt køle-  
rumsopbevaring (+ 1–+ 4° C), men holder farve og smag bedre, når de opbevares ved + 5–+ 8° C.

#### *Tepølser og andre smørepølsetyper:*

Hertil anvendes altid friske, ferske råvarer, der enten er godt gennemkølede eller ganske let frosne. Normalt hakkes det magre kød først gennem Wolffen, og derefter blandes det med krydderier og spæk og hakkes een gang til.

For at hindre farsen i at »binde af« eller blive skærefast under længere lagring, kan man tilsætte 2–3 % ren olivenolie («Jomfruolie»). Olien, der beregnes af hele massen og blandes i kødet, inden dette hakkes, lægger sig som en fedtfilm omkring de enkelte kødpartikler og hindrer disse i at binde sammen, som det for eksempel sker i spegepølser.

Pølserne bør inden røgningen tørres ca. 2 døgn ved + 18–+ 20° C og passende fugtighed, for eksempel kan de hænges over et kar med ca. 1 cm vand i bunden. 2–3

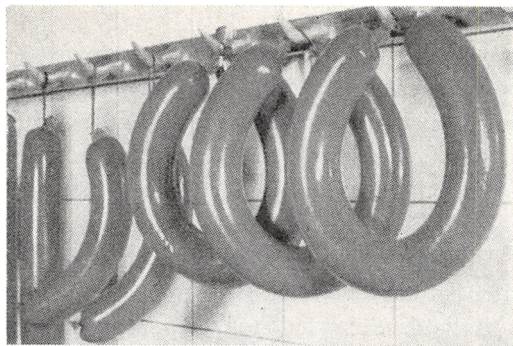

Tepølser og smørepølser, stoppet i kunsttarme.

gange om dagen hældes 1 spand varmt vand i karret, der i øvrigt kan holdes næsten tildækket med et stykke plastik eller lignende.

Når gode tørrerum haves, kan tepølserne tørres sammen med spegepølserne. Under røgningen, der bør ske som for spegepølser (+ 17–+ 20° C), må man, når der er tale om pølser i cellulosearme, sørge for passende fugtighed i ovnen.

De færdige pølser bør ikke udsættes for direkte træk, og der bør ikke fremstilles flere, end man kan sælge inden for 8–10 dages forløb. Brug altid finkornet salt ved fremstilling af tepølser og lignende, da groft salt ofte giver brune pletter på pølsens overflade.

#### *Spiseligt overtræk til røgvarer m. m.:*

Som det vil være bekendt, anvendes der ofte i forbindelse med fagkonkurrencer og udstillinger inden for vort fag forskellige finesser, der skal medvirke til, at de udstillede varer præsenterer sig så smukt som muligt.

I den anledning gives her en opskrift på en spiseligt overtræksmasse, som hindrer misfarvning og udtørring af bacon, filetter m. m.

### *Sammensætning:*

|             |  |
|-------------|--|
| 8,000 liter | koldt vand   |
| 2,500 kg    | gelatinepulver (bedste kvalitet) eller husblas (bedste kvalitet) |
| 0,400 kg    | glycerin   |
| 0,200 kg    | sukker   |
| 0,020 kg    | kalisalpeter   |
| 0,020 kg    | ascorbinsyre (c-vitamin)   |

### *Tilberedning:*

Gelatinen udrøres i det kolde vand og henstår 1 time.

Medens dette sker, opvarmer man en større åben kedel med vand til kogepunktet (skal være vandbad til beholderen med vand og gelatine).

Når gelatinen er udblødt (1 time), sættes den i vandbadet og bringes i kog. For at få en god glasur må massen koges i tre timer.

I mellemtiden blander man sukker, sal-

peter og ascorbinsyre med 1 liter vand og giver dette et opkog.

Når de tre timer er gået, tager man gelatinemassen op af vandbadet og rører glycerinen deri. Til slut tilsættes blandingen af vand, sukker, salpeter og ascorbinsyre, og der omrøres i ca. 15 min.

### *Anvendelse:*

Herefter er massen klar til brug; det skal dog bemærkes, at massen skal have en temperatur på mellem + 70 og + 80° C, når varerne dypes deri.

De overtrukne varer hænges til tørre uden at berøre hinanden. Bedste resultat opnås ved at efterrøge varerne en nat i kold røg.

### *Opbevaring:*

Den tiloversblevne masse kan opbevares i flere måneder i kølerum. Når den atter skal anvendes, skal den blot opvarmes til + 70–+ 80° C i vandbad.



## SLAGTEREN SOM KOK

Af direktør, gastronom *Georges S. Tomaszewski*.

»Biksemad, forloren skildpadde og finker«. – Der findes hist og her slagterforretninger, der har mere at byde deres kunder i færdige middagsretter, men stort set er det disse tre retter, der er hovedhjørneste-  
nen i den danske slagters afdeling for færdiglavet mad.

Er det nok?

Er disse ting rigtigt lavet?

Efter min mening vil slagterne kunne øge deres omsætning væsentligt – og på samme tid imødekomme et latent ønske fra publikum, hvis man for alvor vover sig ud over dette stadium. Der er idag de friske kødvarer – og så er der dåser og dybfrost – men hvad er der midt imellem?

Finker, forloren skildpadde og biksemad.

Slagteren må kunne lave mere end dette. Han må eventuelt kunne tage nogle af de mange spændende retter op, som den moderne danske forbruger har lært at kende i udlandet – og som han har lært at sætte pris på – men slagteren må også kunne skabe sine egne specialiteter – f. eks. dagens ret, som han med tiden bliver bekendt for, noget specielt, som han viser i sit vindue, som han ved god reklame slår til lyd for.

Naturligvis må han være lidt af en kok for at kunne gøre dette, og jeg ved, at mange vil give mig ret i denne påstand.

Det var for mig specielt en stor glæde at høre, hvordan slagterne i Århus tog initiativet til skabelsen af et kursus, hvor en fremragende køkkenchef demonstrerede og fortalte om god kogekunst, mens en ekspert fra slagternes egne rækker viste udskæring

og virkelig fin kødafpudsning. Dette er helt afgjort en af vejene frem til bedre kundeservice og større omsætning for landets mange og gode slagterbutikker.

En slagter, der skal betjene køberne, må idag kunne give råd om tilberedning og om valg af kød til forskellige retter.

Slagteren må vide noget om krydderier, om garniture og fiks servering – og han må desuden kunne byde sine kunder noget specielt – en middagsret, der simpelthen kan tages hjem, varmes og serveres – et måltid, hvor man ikke skal tøjle noget op, ikke åbne forskellige dåser eller koge i 20-30 minutter. Det er ikke nogen bebrejdelse, når jeg siger, at alt for mange slagtere idag simpelthen laver hachis, skildpadde o.s.v., blot fordi det skal gøres. Man føler, at man skal have et eller andet, men den helt store interesse og den helt store opfindsomhed lægger man ikke for dagen.

Men slagteren skal prøve på at sætte sig ind i den udearbejdende husmoders situation. – På vejen hjem må hun ind hos slagteren for at finde noget til familiens aftensmad.

Ser den hachis spændende ud? – Er der noget særligt ved den forlorne skildpadde? – Hun ville hellere end gerne købe noget, der er lækkert, fikst og indbydende, hun er potentiel kunde til noget, der også er nemt for hende at tilberede.

Hvad byder slagteren hende?

Hvad har slagteren til ungarle? – til ældre ægtepar?

Løsningen ligger i nye, spændende ting

– solgt i de praktiske portionsbakker, som man eventuelt kan sætte lige ind i ovnen og varme.

Jeg ved godt, at man idag kan få flere dybfrosne færdigretter, der sælges og præsenteres i bakker – klar til optøning, ovenbehandling og servering – evt. direkte fra bakken – men en middagsret, en »hjemmelavet« specialitet, der ikke skal tões op – og som er noget helt særligt for kunden, vil kunne øge Deres omsætning væsentligt.

Spørgsmålet er så: hvilke retter skal slagteren byde sine kunder? – og hvad egner sig til at blive solgt som færdigretter?

Lad mig nævne en kotelet – stegt og med kartofler og rødkål som noget af det, man *ikke* skal forsøge sig med.

Det er så nemt for kunden selv at tilberede en kotelet, og kartofler er der nu ikke noget særligt opfindsomt ved. Tænk også på, hvor trist sådan noget kommer til at se ud, når det først er blevet båret hjem og varmet op, hvis man i butikken har anbragt kotelet, 3-4 kartofler og rødkål i samme bakke.

Den rigtige »slagterens-færdigret« er så afgjort den sammenkogte ret – en gullasch, skipperlobeskoves, skildpadde og den slags. Retterne skal være lavet rigtigt, tilsmagt med krydderier og lige klar til at servere efter opvarmning hjemme og eventuelt efter, at kunden selv har suppleret med kartofler, ris eller andet.

Der er mange gamle og kendte retter, som slagteren kan tage op på sit repertoire, og ved at kæle lidt ekstra for dem gør han dem til sine specialiteter. Der er også nye fremmede retter, der egner sig fortrinligt som »slagterens færdigret«, og i slutningen af dette kapitel har jeg anført en række opskrifter, som De er mere end velkommen til at bruge.

Lad mig også slå et slag for visse retter,

der helt synes at have undgået opmærksomheden. Tænk på, om forloren hare f. eks. ikke også kan gøres til en slagter-specialitet. Naturligvis skal der høre vildtsauce med til en portion forloren hare – men ikke kartofler. De færdigkogte kartofler, kartoffelmos, ris, spaghetti, eller hvad husmoderen ønsker at servere som tilbehør, er og bliver det bedst at lade hende selv lave; den slags egner sig simpelthen ikke til at blive varmet op. Det skal og må husmoderen selv tage sig af, men hun gør det også gerne, når alt det øvrige er gjort for hende, når hun har en virkelig lækker ret – oven i købet en specialitet fra sin egen slagter.

Nu skal De ikke lade ordet »specialitet« afskrække Dem, for med det tænker jeg ikke på, at De selv behøver at stå og eksperimenterer Dem frem til et eller andet. De bør måske snarere tænke på de mange og gode muligheder, der findes for den, der også forstår at hente gode – men glemte – danske retter frem.

Hvad f. eks. med at præsentere sine kunder for »Forloren skildpadde – på gammel-daws«? Som man lavede den for indtil 20 år siden. Altså forloren skildpadde lavet af kalvehoved, kalvetunge med fiskeboller og små frikadeller. Naturligvis er det ikke alle kunder, der bryder sig om den slags, men jeg er ikke i tvivl om, at den slagter, der lader en sådan ret indgå i et menu-program, hvor han præsenterer dagens slagterret, også nok skal finde det umagen værd.

Hos hvor mange slagtere kan man f. eks. idag få høns i karry som færdigret – eller høns i peberrod? Det er retter, som vi alle kender – men også retter, der egner sig glimrende som slagter-færdigret.

Lad mig nævne dansk gullasch, spaghetti-sauce, boller i karry, indisk karryret, oksekød i burgundersauce som eksempel på bare nogle af de ting, som danske slagtere

uden nævneværdigt besvær vil kunne fremstille og sælge som »Dagens slagter-ret«.

Men, og det er utvivlsomt det allervigtigste – en færdigret skal være en specialitet. Det er ikke nok blot at lave retterne. Der skal kæles lidt for dem – de skal smages til med krydderier, og derfor må og skal slagteren vide noget om den slags også.

Hvor vigtig tilsmagningen er, kan det være vanskeligt at illustrere, men hele min karriere som kok – og skal vi kalde det »folkebespiser« – bygger på erkendelsen af, at folk kan lide mad, der smager af noget, og giver man folk den kompliment til deres smag, så kan man også være sikker på at få skabt salg og omsætning.

Mad skal tilsmages – og med det mener jeg, at det kun er meget sjældent – for ikke at sige aldrig – at det blot er een smag, der skal dominere og præge en hel ret. Den, der skal stå for tilberedningen af færdigretter, må ikke undlade at bruge krydderier eller andre smagsstoffer, for – som det faktisk er sket med finkerne mange steder – så smager det simpelthen ikke af noget som helst, og derfor mister varen efterhånden sit publikum.

Der må laves et spil med krydderier, så f. eks. netop finkerne kommer til at smage af noget – ikke af peber, og ikke af nellike. De skal blot have et udefinerligt pust af jul, hjemmeslagtning – en anelse og en smag, som man skaber selv ved at anvende allehånde, kanel, nellike og andre ting på den helt rigtige måde. Altså ikke noget med, at finkerne pludselig river og kradser – bare et pift, der gør Deres finker til en specialitet. Det kræver en ekstra indsats af Dem at tage fat på noget så nyt som kokkefaget, og måske synes De, at hele ideen med »slagteren som kok« er noget besværligt at føre ud i praksis.

Helt så besværligt er det nu ikke, men

hvad vigtigere er: De har faktisk ikke noget alternativ. Forretningsstrukturen er idag en ganske anden end blot for nogle få år siden, og samfundet – som slagteren er en del af – har ændret sig på væsentlige punkter.

Hvor husmoderen tidligere havde sin faste tur i byen, hvor hun hos grønthandler, slagter og købmand hentede sine råvarer, er hun idag i mange tilfælde udearbejdende – og dertil kommer, at hun hos både købmand, supermarked og grønthandler idag kan købe dåsemad eller dybfrost, der opfylder hendes behov for at kunne klare madlavningen lidt lettere – og det er vel i allerhøjeste grad forståeligt, når hun i forvejen måske har en dags arbejde uden for hjemmet bag sig.

Hvad har slagteren at byde hende?

Mellem dåseretterne og dybfrostvarerne er der et forbrugerhul – et næsten helt udækket område, som slagteren kan tage sig af – og gør han det ikke, kan jeg forsikre Dem, at så tager andre fat.

Den færdige, friske »slagterhjemmelavede« specialitet er simpelthen Deres nye kundeaktiv, og det er ved hjælp af den slags varer, at De kan skabe større omsætning.

Og dermed er vi ved det næsten punkt: Hvordan skal slagteren tilbyde sine specialiteter?

Har De nogensinde haft lejlighed til at se en fransk slagterbutik? – Mange franske slagtere er selv gastronomisk kyndige, og det har sat sit umiskendelige præg på blandt andet udstillingsvinduerne. Folk standser, studser og lader sig inspirere – ikke blot af den fine skæring og pudsnings, men også af de retter, der vises serveringsklare. Man kan simpelthen ikke gå forbi sådan et vindue uden at se lidt nærmere på det – måske netop fordi så mange af de

bedste franske slagtere har forstået, hvad gastronomerne arbejder med, når de ikke blot interesserer sig for, hvordan mad smager, men også for farvekombinationer – præsentation af en ret.

Når en dansk slagter – f. eks. på et moderne butikstorv – vil vise sine kunder noget, der får dem til at standse og kigge – hver dag, så er netop en »slagter-specialitet« sagen. Et pænt og godt lavet skilt kan fortælle, at her får man dagens specialitet – færdig til brug.

Ordet »specialitet« forpligter imidlertid. Hvis man laver høns i karry på den måde, at man koger en høne og så sjasker noget opbagnings sammen med et drys karry i – så kan man måske nok med en vis ret hævde, at der er tale om høns i karry, men – det er helt afgjort ikke noget, der fortjener betegnelsen »specialitet«. Det samme gælder, hvis saucen består mere af fyld og kulør end af gedigen kraft og godt harmoniserede smagsstoffer.

Måske tror De nu, at jeg, blot fordi navnet »Gastronomisk Institut« har en klang af dyrt apparatur, fine vægte, specialovne, maskiner af enhver art, vil have Dem til at indrette et helt »restaurationskøkken« i baglokalerne.

Det er der absolut ikke tale om, i princippet behøver De ikke noget videre. Naturligvis skal alt være indrettet på at lave lidt større portioner end dem, man fremstiller i en normal husholdning, men i princippet behøver De ikke mere, end en hvilken som helst husmoder bruger i sit køkken, og en lang række af de hjælpemidler, som De i forvejen bruger i forretningen, kommer fint ind ved løsningen af de nye, køkkenmæssige opgaver.

Desuden er samtlige opskrifter, som jeg giver Dem i slutningen af dette kapitel om »slagteren som kok«, direkte lavet og ud-

valgt til brug i en slagterforretning, der – uden at skulle investere i en masse nye hjælpemidler – vil udvide sit vare- og kundeområde med slagter-specialiteter. Forøvrigt er opskrifterne også valgt med henblik på, at de skal kunne laves uden »fiks-fakserier«, og uden at den, der skal tilberede retterne, behøver at have haft nogen som helst berøring med det professionelle kokkefag tidligere.

Een ting må dog siges. – Man kan *ikke* lave god mad af dårlige råvarer. Pillekød og tilfældig afskæring kan f. eks. ikke forvandles til en absolut førsteklasses omgang forloren skildpadde, der må de rigtige råvarer til – altså regulært kød.

Selv en ret som hachis tåler ikke at blive fyldt med hvad som helst i flæng, hvor godt og friskt det, man kommer i maskinen, så end er. Naturligvis må der her godt være pillekød o. l., – men ikke sener, svær og andet af den slags.

Forstå mig rigtigt, men det betyder uhyre meget for en rets velsmag – og dermed også for kundens lyst til at komme igen – om der er anvendt de helt rigtige råvarer.

Lad mig som eksempel nævne et af Københavns bedste køkkener for færdige middagsretter. Det er en stor charcuterie-forretning. Der har jeg som uventet gæst i køkkenet set en gedigen, god oksesteg blive stegt, for derefter at blive hakket op til hachis med løg og andre gode ting.

Måske synes De, at *det* er at gå for vidt, men den virksomhed, jeg taler om, har et navn og en omsætning, som de færreste i branchen tør kimse af – og det skyldes netop, at man har forstået, hvad detaljerne og kvaliteten betyder – selv når man laver noget så dagligdags som hachis.

Blandt opskrifterne vil De også støde på nogle ting, som De vil studse lidt over. Der er gamle, originale opskrifter og også på

de retter, som man i årevis har haft som faste programspunkter, men som i tidens løb er blevet forandret så gradvist og umærkeligt, at ingen rigtigt har bemærket det. Efter min mening er det nu på tide, at man tager fat med de gamle originale opskrifter på disse ting – simpelthen fordi folk i tiden mellem – lad os sig århundredskiftet og den første verdenskrig – havde en madkultur, der gjorde finkerne og skipperlobeskoves til retter, der vel i pagt med tiden var bastante, men som også havde smag og atmosfære. Sansen for smageffekterne – for prikken over i'et – er imidlertid gået tabt siden, og jeg tror, at mange moderne mennesker vil føle sig inspireret til at købe en færdigret, der med fuld ret og traditionsrespekt kan kaldes for: – »som vore oldeforældre kunne li' det« – eller: »som bedstemor lavede det«.

Se blot på den nye forbrugergenerations kærlighed til gamle møbler, til tøj, som var mode for mange år siden – til hygge.

Og tænk også lidt på de ældre forbrugere, der vil nyde et »gensyn« og specielt en »gensmag« med noget, de kender og holder af, men som de ikke siden har haft lejlighed til at få.

Naturligvis taler jeg ikke om, at fremstillingen af færdigretter skal føres frem som noget kuriøst til glæde for de få. Jeg tror ganske simpelt, at tiden nu er inde, hvor visse gode specialiteter vil være – og er – en potentiel stor salgsvare.

Muskatnød, allehånde, nellike, laurbærblade – det er ting, som vore forfædre kælede for deres mad med – ting, som er glemt idag, men også ting, som det vil være lønsomt for en moderne slagter at skabe sig et ry og en øget omsætning på.

Derfor giver jeg også en anvisning på, hvilke krydderier og smagsstoffer der bør være elementært tilbehør i baglokalerne

hos de slagtere, der vil gøre noget ud af færdigretter – som vil skaffe sig selv et godt omdømme som mad-folk og dermed en øget søgning.

Naturligvis er det også vigtigt, at slagteren og hans medarbejdere kan råde og vejlede husmødre, når det gælder valg af kød, og det er med glæde, jeg har efterprøvet og noteret mig, at danske slagtere stort set altid er venlige og parate med gode råd – blot kniber det lidt med hensyn til rådgivningen, der når ud over det slagterfaglige stadie og ind på spørgsmål om anvendelsen af tilbehør – gemyse, krydderier, specielle saucer – og festlig anretning.

Efter min mening kunne den slags imidlertid nemt klares, hvis flere danske slagtere tog det tidligere nævnte eksempel fra *Århus* til efterretning og sikrede sig en dags eller aftens hjælp fra en dygtig køkkenchef, der kunne demonstrere og fortælle. Mere behøves faktisk ikke.

Naturligvis ville det være helt i toppen, hvis slagteren selv – eller en af hans svende – stiftede lidt nærmere bekendtskab med vore kokkeskoler, men dette være kun sagt som en inspiration.

Og så – inden vi går over til opskrifterne og krydderilisten: – Meningen med dette kapitel er at vise de danske slagtere en ny og praktisk måde at udnytte de klare publikumsbehov på. Konservesindustrien har noteret sig de ændrede spisevaner og de nye adfærdsmønstre, dybfrostindustrierne har gjort det samme – og slagterne bør også gøre det. I såvel TV som radio har man også set tendensen, og »køkkenudsendelserne« har utvivlsomt et meget stort publikum. Lad mig i den forbindelse nævne en radio-serie, hvor reporteren Niels Bøye, der selv er lidt af en amatørgastronom, rejste jorden rundt med flyvemaskine – ene og alene for at samle madopskrifter til en af de første

radioserier om fremmed mad og krydderier: »Jorden rundt med kogebogen«.

Interessen for mad og for mad-nydelse har altid været stor i Danmark. Idag har man dertil fået et behov for noget, der er nemt at tilberede. — Her kan slagteren sætte effektivt ind, imødekomme et behov fra det samfund, han er en del af — og på samme tid bringe ny og sund vækst til sin egen virksomhed. En klog gastronomisk ekspert med internationalt ry, Jean Anthelme Brillat Savarin, der blev født den 1. april 1755, sagde bl. a.: »Opfindelsen af en ny ret er vigtigere for menneskeheden end opdagelsen af en ny stjerne«. Dette er måske værd at tænke på for gastronomer, slagtere, forbrugere, professionelle køkkenchefer og kokke.

For Danmark specielt er det måske også værd at huske på historien om elefanten: En tysker, en englænder, en franskmænd og en dansker blev bedt om at skrive hver sin bog om elefanten. Tyskerens bog kom til at hedde: »Den tyske elefants betydning for menneskeheden« — og den fyldte 32 bind. Englænderens bog hed: »Sådan skød jeg min første elefant«. Franskmænden lavede en bog, der kom til at hedde: »Elefanternes kærlighedsliv« — og danskerens bog fik titlen: »Elefant på 100 måder«.

Altså, — tænkt lidt på, hvordan danskeren, kunden, i forvejen er positivt indstillet på bordets glæder — efter min mening en af de morsomste og bedste.

Op så — først til fortegnelsen over de krydderier, som en slagter får brug for, når han skal lave »slagter-specialiteter«, og siden til opskrifterne, som jeg har udarbejdet i mit Gastronomiske Institut med det ene sigte og formål at give Dem netop det, der bedst kan fremstilles i Deres forretning — til glæde for Deres mange, nye

og gamle kunder — og til gavn for Dem og Deres virksomhed.

#### *Fortegnelse over krydderier til færdige middagsretter.*

##### *Allehånde (Pimenta officinalis)*

Allehånde er den umodne, tørrede frugt af planten pimenta. Den dyrkes i Mellemamerika, Vestindien og andre tropiske lande. Den bedste får vi fra Jamaica. Navnet allehånde har krydderiet formodentlig fået, fordi den i lugt og smag kan minde om mange forskellige krydderier, f. eks. muskatnød, nellike og kanel, og i mange retter kan den bruges i stedet for peber: i supper, kogt fisk, gulerødder, kødfars, stuvninger o. s. v.

##### *Ansjoser*

Ansjoser giver god smag i leverpostej, men man skal kun anvende friske varer, da en overgemt ansjos kan blive harsk, og i stedet for at forbedre smagen i postej kan den ødelægge den.

##### *Bouillonpulver — kødekstrakt o. l.*

En meget vigtig ingrediens og hjælpemiddel er bouillonpulver. Der findes forskellige bouillonpulvere på markedet, og enhver slagter burde finde frem til den kvalitet, han synes bedst om, men et er sikkert, et anerkendt mærke er som regel garanti for, at varen er god.

Bouillonpulver er ikke, som man skulle tro, en kødsuppeekstrakt og indeholder overhovedet ingen kødstykker, men giver dog en dejlig kødsmag i saucer og supper. Man skal være meget forsigtig med anvendelsen af bouillonpulver, da mad, som er doseret med dette hjælpemiddel, får en ganske bestemt karakteristisk smag, som ikke alle bryder sig om, så hvor bouillon-

pulver skal anvendes, skal det gøres med måde.

Der findes også ægte kødekstrakt. Denne vare er meget dyrere, men til gengæld er det virkelig kødaroma og kødstykker, man får frem.

I tilfælde, hvor man ikke har kraften fra afkog af kødet, kan man i en snæver vending hjælpe sig med en skefuld kødekstrakt og alligevel have et godt grundlag til saucen.

### *Chutney*

Chutney kan godt regnes blandt krydderierne, selv om den væsentligt består af mangofrugt, som er krydret med stærke østerlandske krydderier. Chutney giver en herlig original smag i karry-retter og andre østerlandske specialiteter.

### *Enebær (Juniperus communis)*

De blå enebær, som giver gin dens karakteristiske smag, kan også bruges som krydderi i fyld af fugle og andet vildt. Enebær anvendes også som røgningskrydderi ved røgning af skinke eller pølser. Enebær i vildtsauce skal enten formales fint, eller også skal hele bær koges i suppen og tages op, før saucen tilberedes.

### *Hvidløg (Allium sativum)*

Hvidløg er oprindelig en asiatisk kulturplante, som dyrkedes af babylonerne og assyrerne. Det anvendes meget i Middelhavslandene som krydderi og er i de senere år også blevet ret populært hos os, selv om ikke-hvidløgselskere afskyr dets skarpe lugt. Frisk hvidløg giver den bedste aroma i maden. Man skal knuse det afskrællede fed hvidløg i salt, således at man får en salt hvidløgsmasse, og denne masse skal først bruges ved tilberedningen af maden. I den sidste tid er hvidløgs-pulver blevet mere og

mere udbredt, og selvfølgelig er det nemmere at arbejde med hvidløgs-pulveret, og man kan faktisk opnå ligeså god effekt, dog må man helst købe hvidløgs-pulver fra anerkendte firmaer, idet der findes hvidløgs-pulvere, hvorfra man allerede har taget en del af de olier, som giver smagen, og derfor kan tilbyde pulveret billigere.

### *Kanel (Cinnamomum zeylanicum eller cinnamomum cassia).*

Kanel er et af verdens ældste kendte krydderier og omtales i Kina allerede år 2700 f. Kr. Den fineste kanel kommer fra Ceylon, den leveres oftest som sammenrullede stænger af den papirtynde kanelbark. Den kanel, vi sædvanligvis bruger, kommer fra Kina og kaldes cassia-kanel. Den er grovere i barken, har en kraftigere aroma og indeholder mindre af de æteriske olier, som giver den ægte kanel den fine smag.

### *Karry*

Karry er en krydderiblanding, som består af mindst 8 forskellige slags krydderier, og i mange tilfælde helt op til 15–18 slags krydderier blandes sammen for at opnå den helt rigtige kombination. Enhver indisk kok med respekt for sig selv har sin egen karry-opskrift, hvis sammensætning han våger over som en dyb hemmelighed. Til karry-retter her i landet anbefaler jeg at bruge de milde karry-sorter, helst af original indisk blanding.

### *Ketchup*

Der findes mange slags tomat-ketchup i handelen, både dansk og udenlandsk. Selvom smagen er ret varierende, så er hovedbestanddelene tomat-puree, sukker og krydderier, hvoraf nellike smager kraftigt igennem. Ketchup kan anvendes i mange middagsretter, men dog med måde, da ret-

ten ellers vil komme til at virke sursød og med en gennemtrængende krydderismag, og det er jo ikke meningen.

#### *Laurbærblade* (*Laurus nobilis*)

Laurbærtræet er et lille træ med stedsegrønne blade, der anvendes som krydderi. Bladene er stærkt duftende og indeholder en olie, som også anvendes i parfumeindustrien. Bladene anvendes både tørrede og friske. De friske blade giver den kraftigste smag, men også tørrede laurbærblade har en fin aroma. Laurbærbladet er en vigtig bestanddel af den klassiske Bouquet garni sammen med persille, timian m. m.

Laurbærblade fås selvfølgelig også i pulverform, men man skal være forsigtig med doseringen, idet pulveret er endnu mere gennemtrængende i smag end bladene.

#### *Løg* (*Allium cepa*)

Løg er et af vore vigtigste smagsstoffer. Løg bruges mest i hverdagsmad, til sild, i frikadeller, biksemad, kødboller, til bøf og kartoffelsalat o. m. m.

Både de gule løg, de røde løg, sylteløgene og skalotteløg hører til liljefamilien og stammer fra Asien, hvor de meget tidligt dyrkedes både i Kina og i Indien.

De gule løg, som tidligere indførtes fra Sydeuropa, men som nu dyrkes i tilstrækkelig mængde herhjemme, har en mild smag. De kan bruges som selvstændig ret eller som krydderi i sauce og salater.

Rødløg har en skarpere smag, fordi de indeholder meget af den svovlagtige løgolie, der er årsagen til, at øjnene løber i vand, når man piller løg.

Skalotteløg har en fin smag og passer til de fleste retter og anvendes også som syltetøj. Der findes løgpulver i handelen, som i nogen grad kan erstatte de friske løg, og som det er praktisk at have dels som re-

serve, dels i de tilfælde, hvor man gerne vil have løgsmagen, men vil undgå selve løgene, f. eks. i sauce og salater.

Rå løg har en skarpere smag end kogte, især har revne, rå løg en meget stærk smag.

Der findes også tørrede løg i handelen, og hvis man kan finde den virkelig fine kvalitet, kan tørrede løg i høj grad være en hjælp for slagteren. De tørrede løg skal udblødes i en times tid i rigeligt vand, og de vil derefter svulme op til ca. 6 gange deres oprindelige tørrede vægt. D.v.s. 150 g svarer til 1 kg friske løg. Smagen er måske lidt svagere, men til gengæld holder tørrede (udblødte) løg sin form i maden, medens friske løg meget let koges helt ud.

#### *Merian* (*Majorana hortensis*)

Merian er en af vore almindeligste krydderurter. Den er en lille uanselig plante med en dejlig krydret duft. Den vokser vildt i Sydeuropa, men er let at dyrke og findes i mange køkkenhaver her i landet.

Merian benyttes her i landet mest i leverpostej. I Tyskland og andre sydlige lande er det en meget anvendt krydderurt til næsten al madlavning.

#### *Monosodium Glutamate* (Det III krydderi)

Monosodium glutamate er et rent naturprodukt, som udvindes af vegetabiliske stoffer, rige på glutamate (hvedeprotein og sukkerroer), hvoraf man får et koncentrat, der er 99 % rent. Det forhøjer smagen på de fleste retter, skønt det ikke selv er et krydderi eller smager af noget. Det ligner fint, hvidt salt og er uundværlig både i konserverindustrien og i den daglige madlavning.

#### *Muskatnød/Blomme* (*Myristica fragans*)

Muskattræet stammer fra Molukkerne eller Krydderøerne, som de kaldtes, men dyrkes



nu også i andre tropiske lande. Dets frugt, muskatnødden, er et af verdens ældste krydderier og har været kendt og anvendt allerede i oldtiden af romere og grækere.

Frugterne er store pæreformede kapsler, som kun indeholder ét frø. Inden for frøets hårde skal findes kernen, muskatnødden. Frøet er omgivet af en frøkappe, muskatblommen.

Muskatnød og muskatblomme ligner hinanden i smag, dog er muskatnøddens smag mindre nuanceret end muskatblommens.

### *Ost*

Revet ost er uundværlig til italienske retter, men mange gør den fejl at tro, at enhver slags revet ost er godt. For at være helt ærlig: det er kun parmesanost, der egner sig til at rive og varme op. Andre oste giver en ubehagelig lugt og smag, og man kan ødelægge de dejligste spaghetti-retter ved at anvende andre oste end parmesan.

### *Paprika (Capsicum annuum)*

Paprika er den almindelige benævnelse for malet, spansk peber, men i Ungarn, hvor paprika dyrkes, bruges navnet også for hele frugten. Den malede paprika fremstilles af fuldmodne paprikafrugter, som er gulrøde eller klart gule. Paprika giver en smuk farve og intensiv pebersmag i kødretter.

Paprika kan fås i forskellige kvaliteter, og man gør desværre ofte den store fejl her i Danmark, at man anvender den helt billige og derfor meget skarpe rosenpaprika. Paprika kan være så mild, at man kan spise den med theske, men den kan også være så skarp, at selv peber er mild i forhold. Den bedste og fineste paprika er delikatesspaprika, men til gengæld koster den også 5 gange så meget som den almindelige rosenpaprika.

Den bedste paprika efter delikatesspaprika

er den såkaldte Edelsüss. Den er meget mild og fin rød i farven. Jeg vil ikke anbefale at bruge andre paprika til middagsretter eller saucer.

Paprika kan også købes som hele frugter, friske eller i dåser, og den røde frugt pynter pragtfuldt i forskellige middagsretter. Når man anvender friske paprikafrugter, så må man endelig huske at fjerne stilk og frø, som sidder indvendigt, da disse er meget skarpe i smagen.

### *Peber – Hvid og sort (Piper)*

Sort peber er de umodne, tørrede frugter på peberbusken. Hvid peber er de mere modne, skrællede frugter.

Hvid peber passer bedst til lyse saucer, supper og grøntsagsretter. Sort peber kommer bedst til sin ret i fisk og kød.

### *Peberrod (Armoracia rusticana)*

Peberrod er en tyk rod, der indeholder en skarp, flygtig olie og anvendes mest i madlavning. For at hindre nyrevet peberrod i at blive mørk kan man dryppe rigelig citronsaft over eller lægge den i vineddike, inden den skal anvendes. Nutildags kan man købe færdig, revet peberrod, som er specielt behandlet og derfor med meget lang holdbarhed.

### *Persille (Petroselinum cerispum)*

Persillen er en af vore ældste kulturplanter. Den dyrkedes allerede i oldtiden i Middelhavslandene.

Persillebladene indeholder en aromatisk olie, som gør planten anvendelig som krydderi. Der findes flere sorter som f. eks. kruspersille og rodpersille. Roden har en fin smag, som minder noget om pastinakrod, og bladene er rige både på jern og A-vitamin. Persille bør derfor bruges i maden hver dag og ikke nøjes med at være dekoration på fadet.

### *Sellerisalt*

Sellerisalt er et fint pulver af malede sellerifrø, eventuelt sellerirod, og salt. Sellerisalt giver en dejlig grøntsagsmag i alle retter og saucer, men det skal anvendes med måde, da al mad vil smage i samme retning, hvis man anvender for meget sellerisalt.

### *Soja*

Soja her i landet er faktisk 2 ting. Den soja, som de fleste her i Danmark kender, er ikke andet end almindelig mad-kulør uden special smag, bortset fra den bitre, brændte sukkersmag, kuløren oprindeligt har.

Den ægte soja laves i Østasien, især Kina og Japan, og fremstilles ved meget komplicerede gæringsprocesser af sojabønner. Ægte soja er sort i farven, men farver ikke så meget som den danske madkulør og har en betydelig mere pikant smag uden at være stærk. Den minder meget om en flydende kødekstrakt, men er ret salt og må derfor anvendes med forsigtighed.

### *Svampe*

Desværre er svampe i Danmark nærmest et ukendt begreb. Man kender champignon, og om efteråret kan man engang imellem finde kantareller, men begge slags hører til de mindst smagsgivende. De rigtige skovsvampe som f.eks. Carl Johan er faktisk fuldstændig ukendte. I mange lande kunne husmødre ikke tænke sig at tilberede suppe eller sauce uden at anvende et lille stykke tørret Carl Johan. Tørrede svampe er meget dyre. De koster helt op til 100 kr. pr. kg, men man anvender også meget lidt og opnår en usædvanlig fin smag.

### *Timian (Thymus vulgaris)*

Timian er en lav urteagtig plante, som vokser i løs jord. Den findes både vildtvok-

sende og dyrket og har lige fra gammel tid været anvendt som krydderi.

I saucer til fiske- og æggeretter kan timian anvendes med god virkning. Timians duft er mild og aromatisk, den passer godt sammen med merian, kørvel og persille.

### *Tomat (Solanum lycopersicum)*

Tomat er under alle former et vigtigt krydderi eller tilsætning i mad. Man kan faktisk dårligt tænke sig en god sauce uden en skefuld tomat-puré. Vær forsigtig med at anvende tomat-ketchup for meget, da den ofte smager stærkt af krydderier. Den gode italienske eller portugisiske eller sågar den bulgarske tomat-puré, som kan fås på dåse, er den bedste til tilberedning af mad. Jeg anbefaler at købe små dåser, selvom de er lidt dyrere i indkøb. Dette er mest praktisk, da tomat-puré ikke kan holde ret længe, efter at dåsen er åbnet.

### *Vin og spiritus*

Mange betragter det som en luksus at anvende vin eller spiritus til madlavning. I virkeligheden er vin et billigt krydderi, fordi man kun behøver at bruge meget lidt for at give maden en fin smag.

Alkohol fordamper allerede ved 80° – man behøver derfor ikke at være bange for, at smagen af vin eller cognac bliver for stærk. Vinens fine smag og dens evne til at gøre kødet mørt bliver bevaret, selvom alkoholen er fordampet. Kød, der lægges i en marinade af vin, får en fin smag og bliver hurtigt mørt.

Smagen af vin og spiritus i madlavning er afhængig af kogetiden. Vinsmagen bliver stærkest, når vinen tilsættes, efter at maden er færdigkogt, svagere efter nogen tids kogning. Man må derfor anvende større mæng-

der vin, hvis det drejer sig om retter, hvor vinen skal koge i længere tid.

Både rødvin og hvidvin giver maden en interessant smag.

Til mørkt kød skal man helst anvende rødvin. Hvidvin passer bedst til svinekød, kalvekød, lammekød, og høns bliver saftige og smagen fremhæves. Vildt, også fuglevildt, forbedres ved marinerung i vin, den stærke vildtsmag mildnes. Vin i salatdressingen i stedet for eddike giver også en fin smag.

Sherry er sikkert den vin, der egner sig bedst til madlavning. I næsten alle retter med champignons er en smule sherry et godt krydderi – særlig i supper og saucer. Sherry er også udmærket i fiskeretter og skaldyrsretter. Bouillon bliver rund og fyldig af sherry.

Madeira, marsala og malaga er også meget anvendelige.

Man vil uvilkårligt tro, at det er den fine vin, som giver den fine smag, men hvor mærkeligt det end lyder, så er det et faktum, at vin i den billige prisklasse er bedst egnet til madlavning.

#### *Worcestersauce eller Engelsk sauce*

Denne stærkt krydrede sauce indeholder mere end 20–30 forskellige krydderier: løg, hvidløg, salt, eddike, sukker, skalotteløg, vineddike, ansjoser m. m. Worcestersauce sætter smag og farve på en mængde forskellige retter: lammekoteletter, kødboller, stege, retter af skaldyr, ostesauce og æggeretter.

Selvfølgelig findes der jo mange andre krydderier, som er vigtige ved madlavning, men jeg tror, at de her omtalte er de vigtigste at kende og selvfølgelig have i tilberedningslokalet.

Der findes en del gode og ikke altfor dyre bøger om krydderier og krydderurter, som også indeholder recepter, og jeg kan

kun anbefale, at man anskaffer sig en sådan lille bog, som iøvrigt er vældig interessant læsning.

#### *Recepter*

##### *Standardrecepter til brune saucer:*

Ved færdig tilberedt mad er saucen den vigtigste smagsingrediens. Selv det bedste stykke kød trænger til en velsmagende sauce. Det er derfor meget vigtigt, at De sætter Dem ind i saucens mysterier, og det er nu alligevel ikke så svært, når man har prøvet det et par gange.

Jeg har udarbejdet mine recepter til 10 kg færdig mad, altså kød og sauce, som vil svare til 20 normale portioner. Retten sammensættes som regel med ca. halvdelen faste bestanddele, altså kød, og halvdelen sauce. Det vil sige, at til 20 portioner færdiglavet mad skal der tilberedes ca. 5–6 liter sauce, idet vi også skal have lidt til spild.

Kødet, som skal anvendes, koges i så lidt væske som muligt, da vi kun skal bruge 5 liter af denne kraft for at få ca. 6 liter færdig sauce. Efter at kødet er taget op af suppen, lader man gryden stå stille uden ild, således at alle småpartikler falder til bunds. Så hældes suppen forsigtigt fra, eventuelt gennem en fin sigte eller klæde, og den smages til med de nødvendige ingredienser. Det er aldeles umuligt at fastlægge mængden af de forskellige ingredienser – og iøvrigt ville det også være forkert at lægge madlavning i faste rammer. Det må være slagterens egen fantasi og kundernes ønsker, som afgør, hvordan saucens sammensætning skal være, men jeg kan dog give nogle retningslinier, som sikrer Dem, at De får en fin grundsauce, som bagefter kan smages til efter temperament.

Til 6 liter færdig sauce skal der anvendes:

40–50 g salt  
6–10 g sellerisalt  
40–50 g bouillonpulver  
20–30 g sukker  
5– 6 g mononatrium (det 3. krydderi)  
125–150 g god tomatpuré  
30–40 g kulør  
250 g margarine

Til jævning for at få en god, tyk konsistens bør man anvende ca. 350 g hvedemel og 100 g maizena.

Der er 2 muligheder for at jævne saucen. Den, der giver det bedste resultat, er opbagningsmetoden, d. v. s. fedtstoffet – det kan være margarine, smør eller til visse retter svinefedt – smeltes og opvarmes i kasserollen, mel og maizena tilsættes, og under kraftig omrøring tilsættes lidt efter lidt kraften, hvori kødet var forkogt, og til sidst krydderier og kulør. Saucen smager bedst på denne måde, men man skal være omhyggelig, for at saucen ikke skal klumpe – meget vigtigt er det at tilsætte bouillon en ret små portioner og røre godt.

En anden og absolut sikker og nem måde er, at man udrører mel og maizena i koldt vand og tilsætter denne jævning til bouillon en, hvori alle krydderier er kommet, mens bouillon en begynder at koge op igen. I dette tilfælde skal man tilsætte selve saucen lidt fedtstof og røre godt igennem. Denne måde er nemmere, men smager ikke så »hjemmelavet« som opbagningsmetoden.

#### *Lyse saucer*

Lyse saucer tilberedes faktisk på samme måde, men med undtagelse af kulør – og tomatpuré tilsættes kun, såfremt det er tomat sauce, man ønsker at lave. Desuden anvender man 1 liter mælk, hvori mel og maizena udrøres i stedet for i det kolde vand. Man kan selvfølgelig også tilsætte fløde, og i den forbindelse vil jeg gøre op-

mærksom på det pragtfulde mejeriprodukt, som sælges i Danmark under navnet Crème Fraîche, som i virkeligheden er syrnet fløde, og som giver alle saucer, både de brune og de lyse, en herlig smag.

#### *Angående saucefond*

Hvis man virkelig vil kæle lidt for saucen, burde man altid have en gryde med stærk suppekraft stående – og det er jo ret nemt for en slagter.

Man får et vidunderligt grundlag til saucen ved at lade sener, brusk og gode ben koge i mange timer med et pænt bundt grøntsager, såsom lidt selleriknold, nogle løg, porrer, gulerødder, 1–2 laurbærblade, 2–3 nelliker og persillerod. Denne fond kan så benyttes til at koge kødet i stedet for ganske gement vand.

Har De mulighed for at koge denne fond, får De mere glæde af Deres sauce.

#### *Angående krydderier i saucen*

Den bedste måde at komme krydderier i saucen på er at udrøre krydderipulveret i en lille kop med koldt vand. Vandet kommer i dråbevis, mens man rører med en theske. På denne måde risikerer De ikke, at krydderierne klumper og ikke fordeler sig jævnt i saucen.

#### *Angående koge- og stegesvind*

Husk på, at alt kød har et ret stort koge- og stegesvind, helt op til næsten det halve af den oprindelige vægt.

Alle recepter er som sagt udarbejdet til 20 portioner á 500 g, hvoraf ca. halvdelen er kød og halvdelen sauce.

Kødmængden, som er opgivet i mine opskrifter, er beregnet på det rå kød, altså uden ben og lige netop den mængde, De skal komme i gryden for at få de omtalte 20 portioner.

*Boller i karry* – 20 portioner á 500 g

5–6 kg fars til boller

½ l kaffelfløde

ca. 5 l færdiglavet sauce

Farsen smages til med lidt løgpulver og krydres lidt mere end sædvanligt. Af farsen formes ret store boller, som koges i spilkogende vand. Bollerne fordeles med 250 g i hver bakke. Lys sauce tilberedes som tidligere beskrevet og smages til med karrypulver. Karry smager bedst, når man steger den nogle minutter i varmt smør eller margarine og først da hælder den i saucen, som så skal have et kort opkog. Saucen skal have en pæn, lysegul farve, smage og dufte af karry uden at rive – derfor brug meget mildt karrypulver.

*Beuf Stroganoff* – 20 portioner á 500 g

5 kg skært oksekød

tomatpuré

paprikapulver, mildt

løgpulver

400 g crème fraîche

40 skiver stegt bacon

2 dåser champignon à 1 kg

ca. 5 liter færdiglavet sauce

5 kg godt skært oksekød skæres i små strimler (længde som en tændstik, bredde som en kuglepen), brunes let på panden – kom små mængder på ad gangen. Læg det let brunede kød i gryden og hæld over med varmt vand. Kog, til kødet begynder at være mørt, tag kødet op og del det i 20 portionsbakker. Der vil være ca. 140–150 g kød pr. bakke.

Af suppen, hvori kødet er kogt, tilberedes lys sauce, som tidligere beskrevet. Saucen smages til med tomatpuré, så den er pæn rød og smager af tomat. Af krydderier anvendes mild paprika og lidt løgpulver, som først røres ud med vand i en lille skål. Sau-



Beuf Stroganoff.

cen tilsættes to bægre crème fraîche, ca. 400 g, og hældes over kødet i bakkerne.

Champignons fra 2 dåser deles i bakkerne ovenpå saucen, og ligeledes pyntes retten med 2 skiver bacon, som er ristet pænt gyldent forinden.

*Finker* – 20 portioner á 500 g

6,5–7 kg { lever  
hjerter  
flæskeafpuds  
fedtegrever

600 g løg

100 g tørrede æbler

allehånde

kanel

timian

ca. 5 liter færdiglavet brun sauce

Æblerne vandes ud i nogle timer. Kødet koges mørt, hakkes på ikke alt for fin skive sammen med løg. Brun sauce tilberedes som tidligere beskrevet, det hakkede kød kommes i, og der smages til med kanel, allehånde, peber og timian. Æblerne kommes i.

Retten skal dufte af jul, uden dog at smage som kanelkage. Farven skal være ret brun.

*Forloren hare i vildtsauce* – 20 portioner á 500 g

6,5–7 kg grovhakket fars af  $\frac{1}{2}$  okse- og  $\frac{1}{2}$  svinekød

200 g røget spæk

$\frac{1}{2}$  liter kaffefløde

1 spiseske tomatpuré

tyttebærsyltetøj (svensk)

ca. 5 liter færdiglavet brun sauce

Farsen skal smage krydret og skal derfor tilsmages med løgpulver eller friske, hakkede løg, lidt sellerisalt og bouillonpulver. Farsen formes i lange, brede pølser og spækkes med små stykker røget spæk. Steges på en bradepande. Efter at »haren« er stegt, afkøles den lidt og skæres i skiver, således at der bliver ca. 250 g pr. portionsbakke.

Brun sauce tilberedes som tidligere beskrevet, men smages lidt ekstra til med tyttebær. Svenske tyttebær er de bedste, da de ikke er så søde. Sauce kan også tilsmages med lidt enebær, men kun meget lidt. Sauce må ikke smage sød, så lad eventuelt være med at komme sukker i sauce, hellere lidt mere tyttebær og eventuelt lidt citronsaft.

*Forloren skildpadde, som vor bedstemor lavede den* –

20 portioner á 500 g

3–4 kalvehoveder

2 kg kødfars til boller og frikadeller

1 kg fiskeboller

$\frac{1}{4}$  flaske vin (sherry eller madeira)

tomatpuré

timianpulver

nellikepulver

laurbærbladpulver

5 l færdiglavet sauce

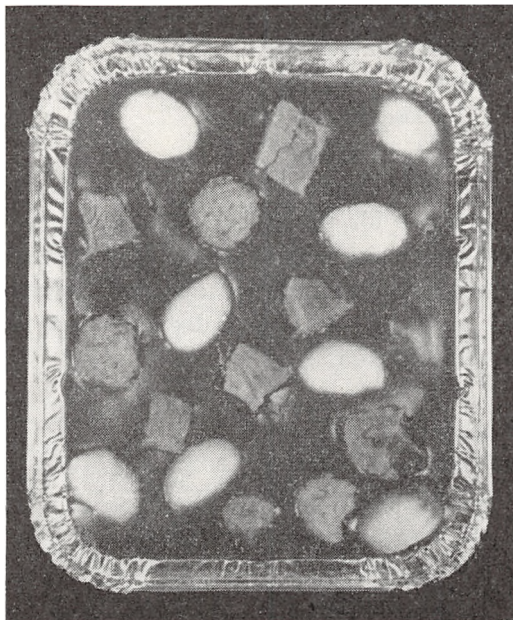

Forloren skildpadde.

Kalvehovedet skæres helt fra benene og koges. (Man kan også koge hele hovedet, men det kræver store gryder). Når kødet er mørt, tages det op, køles af, og alt snask, kirtler o. l. skæres fra. Tungen flåes. Det pæne kød fra hovedet (også masken) skæres i regelmæssige, pæne terninger. Man laver pæne små kødboller af 1 kg fars og steger små frikadeller af det resterende 1 kg. Køb 1 kg fiskeboller (gerne dåse). Brun sauce tilberedes som tidligere beskrevet, men skal smages til med mere tomatpuré, mild paprika, lidt timian, lidt nellikepulver, lidt laurbærbladpulver og lidt løgpulver. Koges op og afkøles lidt, før vin tilsættes. Portionsbakker fyldes med lidt sauce og indvejes med ca. 100–120 g kød, 150 g kødboller, 50 g fiskeboller og 50 g frikadeller.

Skildpadde ser pæn ud, hvis man på toppen af portionen kan se 3–4 fiskeboller, 2–3 frikadeller og 1–2 stykker kød.

*Forloren skildpadde på ny måde –*

- 20 portioner á 500 g
- 3,500 kg svinekød eller kalvekød
- 2 kg kødfars til boller
- 1 kg fiskeboller
- 5 l færdiglavet sauce

I stedet for kalvehoved anvendes svine-  
kød eller kalvekød (kan være skank). Ellers  
tilberedning som ovenfor, dog kan frikadel-  
ler undlades. De pynter dog gevaldigt på  
portionsbakken.

*Gullasch (dansk) –*

- 20 portioner á 500 g
- 6 kg gullaschkød
- 1½ kg gulerødder i terninger
- 600 g løg
- ½ l kaffebløde
- ca. 5 l færdiglavet brun sauce

Gullaschkødet skæres i terninger og brunes  
let på panden (kom få terninger på  
ad gangen). Det let brunede kød koges mørt  
i så lidt vand som muligt. Efter kogningen  
deles kødet i portionsbakker med ca. 170  
g i hver. Det er nemmest at anvende de  
frosne gulerødder. Disse koges i nogle mi-  
nutter i samme suppe, som kødet er kogt i,  
og deles ligeledes i portionsbakker. Af  
suppekraften tilberedes brun sauce som tid-  
ligere beskrevet, og saucen smages til med  
mild paprika og lidt laurbærbladpulver  
(forsigtigt) og eventuelt lidt mere tomat-  
puré.

600 g løg brunes let og blandes i saucen,  
som derefter deles i portionsbakker.

*Ægte ungarsk Gulyas –*

- 20 portioner á 500 g
- 7½ kg gullaschkød – kan være  
svinekød
- 2 kg løg
- 200 g crème fraîche
- tomatpuré

paprikapulver

ca. 5 l færdiglavet lys sauce

Gullaschkød, skåret i terninger, brunes på  
panden (kom små portioner på ad gangen)  
og koges mørt i så lidt vand som muligt.  
Løg skæres i skiver og brunes lidt (skal kun  
være gyldenrød). Når kødet er mørt, tages  
det op af suppen, som sies. Løg kommer i  
suppen, og lys sauce tilberedes som tidligere  
beskrevet, dog kan jævningen være mindre,  
(ægte ungarsk Gulyas er ikke tyk). Saucen  
smages til med tomatpuré og med rigeligt  
paprikapulver – men husk, den skal være  
mild. Til sidst røres crème fraîche i saucen,  
og denne hældes i portionsbakker, hvori  
man har afvejet kød (ca. 230 gr pr. bakke).  
Ungarsk Gulyas kan også tilsmages med  
lidt kommen og med røde peberfrugter skå-  
ret i terninger eller strimler. Peberfrugterne  
koges lidt sammen med løgene i suppen.

*Hachis –*

- 20 portioner á 500 g
- 6,5 kg okse- og svinekød og flæsk
- 1 kg løg
- tomatpuré
- engelsk sauce
- ca. 5 l færdiglavet brun sauce

Kødet til hachis, som helst skal være stegt,  
hakkedes gennem ikke alt for fin skive. Løg,  
som brunes på panden, hakkedes med kødet.  
Saucen tilberedes som tidligere beskrevet,  
dog smages den ekstra til med mere tomat-  
puré og lidt engelsk sauce. Det hakkede  
kød og løg blandes med saucen, koges igen-  
nem og hældes i portionsbakker.

*Høns i karry –*

- 20 portioner á 500 g

Med hensyn til mængden af høns er det  
vanskeligt at give forslag, da meget afhæ-  
nger af, hvilken pris varen skal sælges til, og

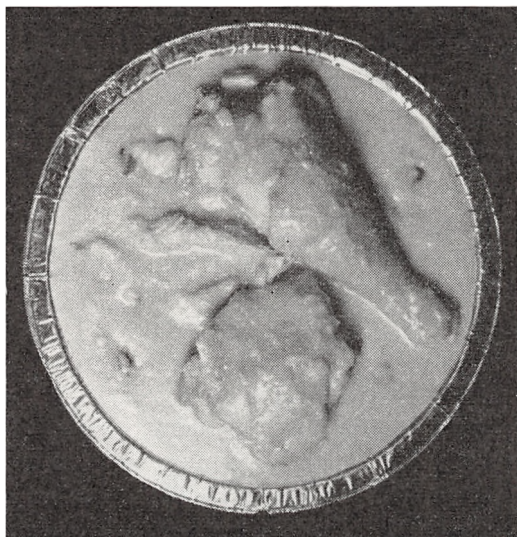

Høns i indisk karrysauce.

om man vil komme hønsekødet med ben eller uden i bakkerne.

Til *høns i karry* kan man anvende samme sauce som til *kalv i karry* eller også som til *indisk karryret*, men i det sidste tilfælde må De kalde retten »*Høns i indisk karrysauce*«, således at kunden er klar over, at sauce er mere krydret end den sædvanlige karrysauce.

#### *Indisk karryret* –

20 portioner á 500 g

5–6 kg okse-, svine- eller kalvekød

200 g crème fraîche

25 g kokosmel

5 stk. æbler

Mild karrypulver

1000 g løg

50 g lyse rosiner (kan udelades)

4-5 spiseskefulde chutney

ca. 5 l færdiglavet lys sauce

Kødet skæres i små gullasch-terninger. Brunet let på panden (kom små mængder kød på ad gangen). Koges mørt og deles der-

efter i portionsbakker med ca. 170 g i hver bakke. Lys sauce tilberedes som tidligere beskrevet – brug dog mindre mel og maizena (ca. 120 g hvedemel og 50 g maizena til 5 liter sauce). Løgene hakkes og steges lidt gule i margarine (må ikke være brune, kun gyldne) og hældes i sauce. Æblerne skrælles, skæres i små stykker og kommes i sauce. Kokosmel drysses i sauce, ligeledes rosiner. Karrypulveret brunet lidt på panden i margarine og røres godt ud i sauce. Til slut kommes crème fraîche og chutney i sauce, og det hele får et godt opkog. Derefter hældes sauce over kødet i bakkerne. Denne originale indiske karryret må gerne være stærk og krydret.

#### *Kalv i karry* –

20 portioner á 500 g

7 kg kalvebryst

½ l kaffefløde

mildt karry pulver

2-3 spiseskefulde chutney

ca. 5 l færdiglavet lys sauce

Kalvebrystet koges mørt, afkøles lidt og skæres i passende stykker, således at der bliver 6 stykker pr. bakke. Af suppen tilberedes lys sauce som tidligere beskrevet, der smages til med karry og 2-3 spiseskefulde chutney. Hvis mangofrugten er i for store stykker, skal den hakkes lidt med en kniv, således at chutney'en fordeles godt i sauce. Karrypulveret kan først rystes lidt på panden med lidt margarine – det giver bedre smag end at komme karrypulveret direkte i sauce. Sauce skal være pæn gul – smage og dufte af karry uden dog at rive i halsen.

#### *Oksekød med flødepeberrod*

20 portioner á 500 g

6,5 kg oksebryst (ikke for fedt)

revet peberrod

citronsaft



400 g crème fraîche (2 bægre)  
sukker

5 l færdiglavet lys sauce

Oksebrystet koges mørt, køles lidt af og skæres i skiver (der skal helst være 6 skiver pr. portion). Af suppen tilberedes lys sauce, som smages til med revet peberrod, saften af 3-4 citroner og sukker. Til sidst tilsættes crème fraîche, og sauceen får et opkog. Sauceen skal have en behagelig sur-sød smag uden at virke vammel, og peberrod må kunne smages tydeligt igennem. Sauceen hældes i portionsbakker. Kødet presses lidt ned i sauceen – dog således, at man stadig kan se kødet.

#### *Høns i flødepeberrod –*

20 portioner á 500 g

Til *høns i flødepeberrod* tilberedes sauceen på nøjagtigt samme måde som til oksekød i flødepeberrod. Høns, som er kogt godt møre, skæres i passende stykker og hældes over med sauceen i portionsbakterne. Der

skal pr. portionsbakke være ca. 300 g høns og resten sauce.

#### *Oksekød i rødvinssauce –*

20 portioner á 500 g

5 kg oksekød som til gullasch

1 kg champignon

1 kg små løg

40 stk. grønne oliven

1/2 flaske rødvin

tomatpuré

5 l færdiglavet brun sauce

Kødet brunes lidt på panden. (Kom lidt kød på ad gangen). Koges mørt og tages op af suppen. Champignon og de pillede små løg koges ligeledes godt møre. Suppen sigtes, og brun sauce tilberedes som tidligere beskrevet, men skal dog smages til med ekstra tomatpuré (ca. 100 g), lidt laurbærbladpulver, timianpulver og hvidløgspulver (med måde). Sauceen skal smage aromatisk. Efter et kort opkog køles sauceen lidt og tilsættes 1/2 flaske rødvin. Kødet fordeles i

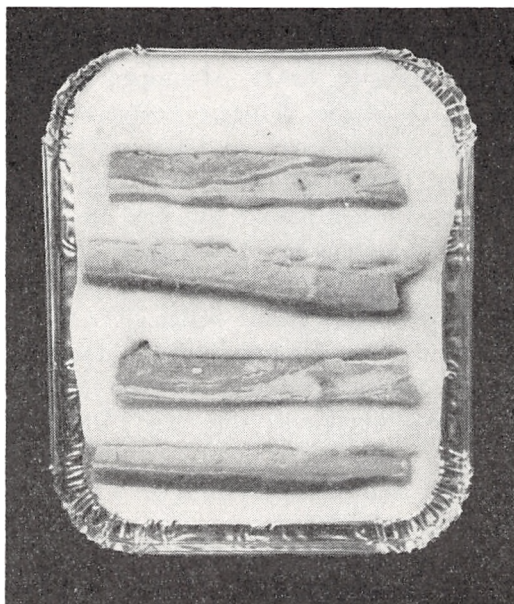

Oksekød i flødepeberrod.

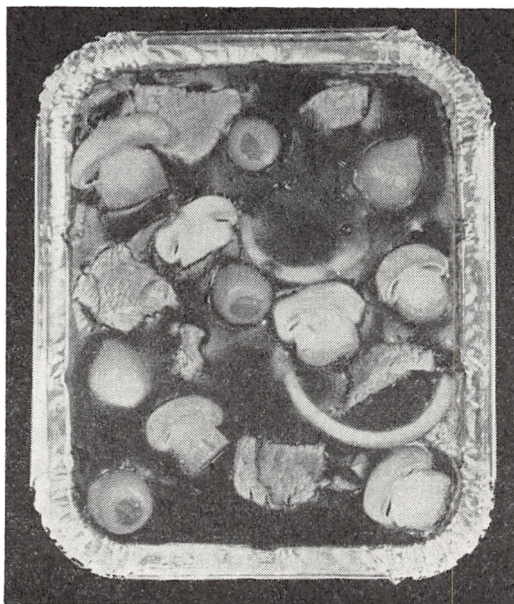

Oksekød i rødvinssauce.

bakker med ca. 140 g kød i hver. Løgene fordeles ligeledes i bakkerne, men gem 1 eller 2 til pynt på toppen af retterne – det samme med champignon. Hæld saucen på og pynt med 2 oliven på hver bakke og de resterende champignon og løg.

*Skipperlobeskoves* –

20 portioner á 500 g

4 kg okse- eller svinekød

5 kg kartofler

500 g løg

50 g bouillonpulver

24 stk. laurbærblade, hele

sort peber hel

Kødet koges mørt og skæres i små terninger. Suppen, hvori kødet er kogt, bruges til kogning af kartofler og løg, som er skåret i skiver. Kartofflerne skal være skåret i terninger. Koges så længe, at kartoflerne begynder at falde fra hinanden. 4 laurbærblade koges sammen med. Kartofflerne hældes i bakkerne med ca. 360 g i hver, og kødet deles i bakkerne med ca. 140 g pr. bakke. Kødet røres ind i kartoflerne, men man skal helst kunne se kødet i bakken og ikke kun kartoflerne. Pyntes med 1 laurbærblad og 2–3 hele sort peber.

## KØDBRANCHENS HANDELSPROBLEMER

Af direktør Erik Bennetzen.

### *1. Indkøb, salg, eksport og import*

Med hensyn til produktion og omsætning af kød og flæsk indtager Danmark en særstilling, idet dansk landbrugs produktion for betydeligt mere end halvdelens vedkommende er eksportorienteret.

På flæskeområdet kan dette føres tilbage til det store marked for bacon i England, som dansk landbrug så dygtigt i årtier har formået at fastholde sin store andel i. Det giver grundlaget for den forholdsmæssigt største svineproduktion i noget land, og samtidig er Danmark absolut set verdens største eksportør af svinekød.

Også af slagtekvæg og kød er eksportoverskuddet betydeligt. Omend produktionen i temmelig vidt omfang er et biprodukt fra mælkeproduktionen, har eksportmængden kunnet afsættes på europæiske markeder, først og fremmest til industrilandene med Tyskland og Italien i spidsen.

I efterkrigsårene har det været et gennemgående træk, at kun mellem en trediedel og en fjerdedel af produktionen af landbrugsvarer forbruges på hjemmemarkedet. Lægger man eksempelvis årene 1965-67 til grund ses det, at den samlede produktion af okse- og kalvekød i gennemsnit pr. år var ca. 250.000 tons og af svinekød ca. 800.000 tons. Heraf var hjemmemarkedsforbrugets andel i disse 3 år stigende fra ca. 35 pct. til ca. 40 pct. for okse- og kalvekøds vedkommende og med knap 23 pct. svagt

faldende for svinekød. Der spores således en vis forbrugsomlægning.

Dette er ganske bemærkelsesværdigt, for medens forbruget i kg pr. indbygger af disse to beslægtede varearter i 1938 var nogenlunde lige stort, spistes der i 1965 mere end dobbelt så meget flæsk som okse- og kalvekød, hvilket må siges at være vel rigeligt. Fortsætter den førnævnte tendens til nogen omlægning af forbrugets sammensætning, som skyldes de ændrede spisevaner i takt med den forbedrede levestandard, er den næppe set ud fra et sundhedsmæssigt og ernæringsfysiologisk synspunkt uønskelig. Kalorieforbruget omlægges til flere protein-stoffer.

Disse grundtræk i produktion, omsætning og forbrug med eksporten som den dominerende faktor spiller en afgørende rolle for handelsmønstret i denne branche som helhed. Eksportens indflydelse går videre, idet den er mere end retningsgivende med hensyn til også produktionens art og priserne. Hjemmemarkedsalget betragtes produktionsmæssigt på godt og ondt – ihvertfald i visse situationer – som det sekundære.

Det tydeligste udtryk herfor er svin, hvor hjemmemarkedet er henvist til at blive forsynet med enten de varearter, som produktionsmæssigt er indrettet efter det engelske markeds krav, eller varearter som er uegnede til eksport. Den danske slagter og dermed forbrugerne stilles herved over for

noget i retning af et leverandørdiktat, som underbygges af svineslagteriernes koncentrede magtposition. Der tages mere hensyn til producentinteresser og til økonomiske faktorer i produktionen, hvilket fører til stadig større standardisering og ensretning, end til i passende omfang at efterkomme forbrugernes, trods alt, noget differentierede smagsønsker.

Baconeksporten til England hjembringer værdifuld valuta, og de danske svineslagterier betegnes med fuld ret som »baconfabrikker«. De stadig magrere bacongrise er imidlertid kun een type svin, og det er tankevækkende, at baconeksportens andel af den samlede svineproduktion er faldet fra 57,8 % i 1960 til 48,4 % i 1966.

Dette vil med andre ord sige, at allerede nu skal mere end halvdelen af den danske svineproduktion afsættes og fortrinsvis til eksport som andet end bacongrise. I denne forbindelse er det interessant, at de af kødindustrien i årevis ønskede forsøg på at fremstille den såkaldte »konservesgris« på op til 75 kg slagtet vægt langt om længe blev sat i gang og førte til et positivt resultat. Rapporten viser, at denne produktion er lønnende for både producent og industri, og dette giver forhåbentlig stødet til, at svineproduktionen i fremtiden udmærket kan være et både-og.

Med hensyn til okse- og kalvekød ligger det noget anderledes. I produktionsleddet har landmændene bevaret valgfriheden, og dette har været grundlaget for at opnå værdifulde resultater. Vel er det danske produktionsgrundlag – biprodukt fra mælkeproduktionen – ikke kødproduktion i egentlig forstand og direkte sammenlignelig med kød fra de oversøiske lande, men mere end halvdelen eksporteres dog. Ud-sætterkøerne er en velegnet råvare for den

tyske kødindustris fabrikation af pølser, og i de sidste 10–15 år har opdrættet af fedekalve svarende til italienske forbrugeres smag været en af landbrugets mest lønnende produktionsgrene.

De danske landmænd har på dette område vist betydelig tilpasningsevne, og forbrugsstigningen på hjemmemarkedet tyder på det samme. Okse- og kalvekød er og skal ikke være standardvarer, men kravene til kvalitet og lavt fedtindhold må efterkommes. Med slagternes og de øvrige omsætningsleds faglige og omhyggelige indsats og bistand kan hjemmemarkedsforbruget øges yderligere.

Om begge vareområder gælder det som en hovedregel, at eksportens mængdemæssige overvægt medfører den dominerende indflydelse på priserne. De følger på hjemmemarkedet eksportpriserne, men fald i disse bremses af hjemmemarkedsordningerne og de i medfør heraf af Monopoltilsynet godkendte priser. For landmændene er der for denne del af produktionen lagt et »sikkerhedsnet«, som indtil videre bogstavelig talt er en politisk set urørlig »hellig ko«, men i forhold til forbrugerne kunne i visse situationer en mere smidig tilpasning af dette system være ønskelig. Ret til at bruge disse ordninger behøver ikke ubetinget at være det samme som en pligt.

#### *Indkøb*

Slagteren har idag for flæsk andels- og privatsvineslagterierne som næsten eneste forsyningskilde. Det er ikke umuligt, at fremskaffe andre svin med andre vægte end de af svineslagterierne autoriserede, men det er ikke så helt ligetil og i praksis drejer det sig kun om et fåtal. Forbrugerønsker i denne retning findes dog.

For okse- og kalvekøds vedkommende har slagteren ihvertfald indtil videre fuld

valgfrihed i indkøbet. Det kan så være noget forskelligt, hvorledes denne værdifulde valgfrihed benyttes i praksis.

Det hidtil vigtigste center for udbuddet er slagtekvægsmarkederne, og i 1966 var det 82 % af det samlede udbud, som gik denne vej. En vis forskydning i de kommende år til gunst for større leverancer af dyr direkte til slagterierne og følgelig en forholdsmæssig forøget kødomsætning må imidlertid forudses, men forhåbentlig bevares der en passende balancetilstand mellem disse to udbudsveje indbyrdes. Den er forudsætningen for en fortsat og virksom konkurrence til gavn for landmændene såvel som for forbrugerne.

Det er ikke sandsynligt eller sagligt begrundet, hvis udviklingen i Danmark skulle følge det samme mønster, som er iagttaget i visse andre, dog fortrinsvis store lande, d. v. s. slagtning af dyrene i produktionsområderne og transport af kødet ved hjælp af den »kolde kæde« til forbrugscentrene. Vort lands størrelse og den forudseelige landbrugsstruktur giver ikke forudsætninger herfor. Dernæst har erfaringen vist, at der er grænser for, hvor stor en del af omsætningen de frosne varer kan få, når der ikke er ret langt til nærmeste slagtested og til en slagter, som kan levere frisk kød.

Udviklingen har for slagternes vedkommende sat sig tydelige spor, men de har været i god overensstemmelse med forannævnte grundtræk.

For kun få årtier siden nærede »den rigtige slagter« den forestilling, at der nødvendigvis skulle øves en indsats af slagteren selv i alle omsætningens led. Som uddannet håndværker hørte det sig til, at slagteren på slagtekvægsmarkederne opkøbte de kreaturer og kalve, som skulle omsættes i forretningen. Ikke alene var der nok for en del slagtere mere prestige og en art reklame

forbundet hermed, men mindre sund overvejelse og hensyntagen til økonomiske faktorer. Erkendelsen heraf er trængt igennem i de senere år.

Idag kommer der vel en del slagtere på markederne, men for de fleste detailhandlernes vedkommende mere i rollen som tilskuere og for at holde føling med markedsituationen end som egentlige købere. Det er nu kun et relativt fåtal af detailslagterne, som køber slagtedyret på markederne til salg i egen forretning og ihvertfald kun for en del af omsætningen. I hovedsagen drejer det sig om de håndværksmæssigt bevidste udøvere, der har lagt deres forretning an på salg af specialiteter eller betjening af en bestemt kundekreds med særligt udvalgte varer, og der er ret store udsving i omfanget af disse opkøb fra landsdel til landsdel. Skønmæssigt udgør denne del af totalomsætningen på slagtekvægsmarkederne idag omkring 10 %.

Den moderne omsætning er blevet et naturligt produkt af arbejdsdeling, rationel udnyttelse af arbejdskraften på rette sted og nøgterne økonomiske kalkulationer, og fremtidens omsætningsformer vil sikkert vise dette endnu tydeligere. Hvorfor selv købe dyrene levende og lade dem slagte på fortrinsvis de offentlige slagtehus, hvis antal iøvrigt er i stadig tilbagegang, når dette på den ene side indskrænker vareudvalget, respektive udvider det med noget mindre gangbart, og på den anden side er forbundet med en vis risiko, fordrer tid og beslaglægger arbejdskraft, som med større fordel kan anvendes i forretningen?

Denne udvikling har bragt grossisterne og slagterierne mere ind i billedet, og den ser ikke ud til at slutte hermed. Det er disse omsætningsled, som idag for hjemmemarkedsvarernes vedkommende er opkøbere af det store antal dyr. I kraft heraf kan de

tilbyde detailslagterne det store og varierede vareudvalg, og de er leverandører til såvel slagterne som til butikker hørende under de forskellige kæder og koncerner, men sidstnævnte må forudses at blive endnu mere aktive i opkøbsleddet. Industriel fremstilling af en del af varesortimentet er også på fremmarch.

Denne arbejds- og opgavedeling giver dagens og specielt morgendagens detailslagter mulighed for at bruge tid og kræfter på den nok så vigtige funktion – salget og kundebetjeningen.

### Salg

Salget i detailhandelen behandles udførligt i andre artikler i dette værk, men også på dette område – måske særlig tydeligt – ses de ofte meget omfattende strukturomlægninger. Slagterforretninger af den historisk bestemte karakter består og vil fortsat bestå, men udviklingen standser ikke her ved. Omsætning af kød og flæsk er ikke mere et vareområde, som detailslagterne af årsager, der i temmelig vidt omfang kan tilskrives de veterinære og sundhedsmæssige forskrifter, har kunnet bevare for sig selv.

På den ene side må i et tilsyneladende endnu uafsluttet omfang den individuelle og manuelle betjening af forbrugerne vige til hel eller delvis fordel for selvbetjeningsformen samt de frosne eller kølede varer i portionspakninger. På den anden side vokser antallet af butikcentre og supermarkeder, hvor kødomsætningen er led af en helhed. Detailslagternes virkeområde påvirkes også fra endnu en side, nemlig den såkaldte »brancheglidning«, som tillader købmændene at optage en del af detailslagternes varer – foreløbig dog mest varer til omsætning via frysedisken – i deres vareudvalg. En »brancheglidning« den modsatte vej har også kunnet observeres.

### Eksport

Det er foran sagt, at hovedvægten i denne produktions- og omsætningsgren for godt de to trediedele vedkommende ligger på eksporten. Således har forholdet været i årtier, og det vil være den alvorligste omkalfatring, hvis hjemmemarkedssalget skulle blive det dominerende.

Under det, som med en vis ret kan betegnes som »normale« forhold, er eksporten – både for flæsk og kød – af altafgørende betydning. Hovedmarkedet for flæsk er England, og for slagtekvæg og kød er det Fællesmarkedslandene – endnu i 1965 fandt godt 85 pct. af totaleksporten afsætning til lande i dette markedsområde –, som er de store aftagere.

Erhvervsstrukturen var baggrund herfor. De store industrilande i Fællesmarkedet kunne ikke dække deres forbrug ved egen produktion, og det ville også være unaturligt, hvis de var i stand til det. Der var – og er iøvrigt stadig – et betydeligt importbehov, som i disse år er på mellem 500.000 og 600.000 tons årligt alene i okse- og kalvekød, og dermed har man et eksempel på den internationale arbejdsdeling, der er en af de vigtigste forudsætninger for handels-samkvettemet landene imellem.

Det er imidlertid ikke alene det, der betegnes med ordet »tradition«, som giver slagtekvæg- og kødeksporten hovedafsætningen til landene i Fællesmarkedet. Der er behov for import af kvæg og kød, og det kan Danmark være med til at dække, fordi vi har det geografiske fortrin at vi er i stand til ved hurtig levering af såvel levende slagtekvæg som friskslagt kød at betjene kunderne efter ønske.

I de senere år og specielt på tidspunktet, hvor dette skrives, er der opstået temmelig store problemer for kvæg- og kødeksporten, der målt efter værdien er den næstvigtigste

eksportgren. Disse problemer har årsag deri, at Danmark for tiden befinder sig i et andet europæisk markedsområde.

Den dybereliggende årsag er dog, at den danske produktion og eksport i en årrække har haft et bestemt fundament: to hovedvarer og to hovedmarkeder. Dette kan være et gode, men det kan også medføre et for risikabelt afhængighedsforhold af salgsmulighederne til disse to hovedmarkeder. Netop denne situation befinder vi os for tiden i.

De voksne dyr, hvilket i temmelig udstrakt grad vil sige udsætterkøerne fra mælkeproduktionen, er en velegnet råvare for den tyske kødindustri til fabrikationsformål som pølser. Produktionen af fedekalve er indrettet efter det italienske markeds behov for denne vare til konsumformål.

Rokkes der ved disse »hjørnestene« i fundamentet på den måde, at afsætningsmulighederne for de to hovedvarer til de to hovedmarkeder forringes eller i værste fald i perioder umuliggøres, får det de alvorligste følger for både produktion og eksport. Det er netop det, som er sket i de sidste ca. 1½ år, og virkningen har været prisfald til skade for såvel landbrugets rentabilitet som valutaindtjeningen samt problemer af strukturel art. Det er svært og det tager ihvertfald tid at skulle omstille sig til andre varer og andre markeder, og derfor har bestræbelserne været koncentreret om såvidt muligt at fastholde eksportens hidtidige mønster.

Det er et lyspunkt, at eksporten af kalvekød til Italien har kunnet opretholdes i et omfang på ca. 38.000 tons i gennemsnit pr. år til trods for, at importen ikke alene er pålagt told, men næsten konstant en betydelig tillægsafgift. Denne afsætningsmulighed kan forhåbentlig bevares, og det skulle der være udsigt til, fordi selvforsy-

ningsgraden i dette land stadig er lav og i 1967 ikke højere end 54.

Det er afsætningsvanskelighederne for de voksne dyr til det andet hovedmarked – Vesttyskland –, som har skabt problemerne. Forventningerne fra dansk side om, at den dansk-tyske langtidsaftale, som gælder indtil udgangen af 1969 og indeholder et minimumskontingent på 225.000 stkr. slagtekvæg pr. år, var et virksomt instrument til at formindske de uundgåelige følger af Danmarks placering i et andet markedsområde, blev ikke indfrieede.

Dermed være ikke sagt, at den vesttyske Forbundsrepublik ikke er kontraktstro eller har svigtet Danmark. Det kan ikke bestrides, at Forbundsrepublikkens regering har ydet megen og værdifuld bistand til gennemførelse af sær-ordninger for vor eksport af slagtekvæg, såvel på bilateral basis som i forbindelse med »Kennedy-Runden«. På den anden side påfører Forbundsrepublikkens medlemskab af Fællesmarkedet det stadig voksende forpligtelser i denne toldunion, bl. a. til fortrinsvis at dække importbehovet for kød i Frankrig. Bevægelsesfriheden over for ikke-medlemslande indsnævres mere og mere, men det vil være en fejlurdering at sammenligne langtidsaftalen med en forretningsmæssig kontrakt, hvor misligholdelse berettiger til erstatning eller repressalier.

Det afgørende i den situation, hvori dansk kvæg- og kødeksport befinder sig, og der er ikke udsigt til en løsning på de europæiske markedsproblemer i de nærmeste år, er Fællesmarkedets selvforsynings- og afspærringspolitik. Hovedlinierne heri er bevarelse af landbrugene i medlemslandene i stort set den form, de har haft i årtier, og derfor skal de afskærmes mod konkurrence fra de effektivt arbejdende landbrug i omverdenen ved den hårdhændede beskyttelse

i form af meget høje toldsatser og afgifter, som vanskeliggør eller stopper importen. Til produktionen ydes der kæmpebeløb, som dels stammer fra afgifterne og dels fra statskasserne, og herved animeres til en kunstig merproduktion, der ikke alene på flere områder har ført til fuld selvforsyning, men også til subventioneret eksport af overskudsmængderne. De stadigt forhøjede producentpriser fører uvægerligt til så høje forbrugerpriser, at forbruget går ned eller stagnerer. Også ad denne vej øges selvforsyningsgraden, og da på købdområdet produktionen stiger stærkere end forbruget, hvorved selvforsyningsgraden i 1967 steg til 92, kan det, medmindre Fællesmarkedet ændrer sin landbrugspolitik ganske afgørende, forudses, at import om få år er gjort overflødig.

For nærværende er der ikke noget brugbart alternativ til den svigtende afsætning til Fællesmarkedet, hverken i lande i EFTA-gruppen eller i lande uden for de to markedsgrupperinger. Der er til disse lande vel afsætning for visse mængder i bestemte perioder, men enten møder vi den samme protektionisme som i Fællesmarkedet eller, og det gælder i særlig grad de østeuropæiske lande, savnes der tilstrækkelig betalingsmulighed.

Det er centralt for denne produktions- og eksportgren, at det drejer sig på den ene side om meget betydelige mængder – 400.000–500.000 stk. slagtekvæg eller tilsvarende i oksekød og ca. 400.000 stk. fedekalve om året – af bestemte kvaliteter, som skal eksporteres, og på den anden side har specielt denne produktions- og eksportgren med det store ugentlige udbud et absolut behov for konstante afsætningsmuligheder og adgang til langfristede dispositioner.

Fællesmarkedets afgiftssystem med en gyldighedstid for afgifterne på kun een uge ad

gangen har påtvunget denne eksportgren megen uro og samtidig frataget eksportørerne mulighed for at disponere på længere sigt. Dette system må eksporten leve med i antagelig endnu en del år.

Det er i dette perspektiv, at de øjeblikkelige afsætningsvanskeligheder for kvæg- og kødeksporten skal ses. Det følger samtidig heraf, at grundlaget for at bedømme fremtiden for denne eksportgren må være meget usikkert.

De ude fra kommende afsætningsvanskeligheder er til en vis grad blevet afhjulpet ved midlertidige støtteforanstaltninger, således at de alvorligste følger for kvægbruger er afbødet noget. Denne tilstand er imidlertid uholdbar, og der er ingen fremtid i at eksportere frosset oksekød til markeder, hvor der mødes konkurrence på både pris og kvalitet fra de oversøiske kødeksportlande.

Såfremt det ikke lykkes at finde udveje for opretholdelse af eksporten til Fællesmarkedslandene, og dersom den spredning i eksporten til andre og tildels nye markeder og i form af andre, bl. a. mere forarbejdede varer, som forsøges gennemført, ikke fører til mærkbare resultater, vil denne produktions- og eksportgren komme til en skillevej.

Det er sagt foran, men kendsgerningen er den, at både med hensyn til vareart, alder og fedningsgrad kan det kød, som kan tilbydes af den nuværende produktion – et biprodukt fra mælkeproduktionen – ikke siges at være kødproduktion i egentlig forstand. Det kan ikke sammenlignes med det kød, som tilbydes til lave priser fra de store oversøiske kødeksportlande, der producerer kød under ganske andre forudsætninger end muligt i Danmark. Skal eksport forsøges til markeder, hvor konkurrence fra sådant kød mødes, får det prismæssige følger, som gri-



ber så hårdt ind i dansk kvægbrugs i forvejen betrængte økonomi og rentabilitet, at dets eksistens trues på det alvorligste.

Fremtiden for denne eksportgren behøver dog ikke at være uden håb. Den i alle lande øgede levestandard skulle give grundlag for en forbrugsomlægning til fordel for netop mere kød og kød af høj kvalitet. Afvandringen fra landbruget – ikke et ensidigt dansk lænomen – lader formode, at der for de tilbageblevne dog skulle kunne komme bedre tider. I de nærmeste år er spørgsmålet for den enkelte landmand mest, om han magter at overleve. Da kvægbruget må siges at være »rygraden« i dansk landbrug, er dette samtidig et samfundsspørgsmål.

### *Import*

Med ihvertfald indtil nu hovedvægten på eksport er spørgsmålet om import af kød og flæsk ikke særlig aktuelt.

På flæskeområdet har landbruget valgt den danske landrace som det eneste avls- og produktionsgrundlag, og ved målbevidst og systematisk avls- og fodringsindsats er det danske baconsvin det bedste til formålet. Der har været tilløb til forsøgsvis import af andre racer, f. eks. Pietrain-svinet, som udvikler bedre skinker, hvilket har konservesindustriens interesse, men det er blevet herved.

Derimod er der en stigende import af kvæg af de såkaldte kødkvæg-racer som Aberdeen Angus, Hereford og Charolais. Dette kvæg er både anvendt til krydsningsforsøg, hvoraf resultaterne med Charolais og Jersey synes at have været de mest lovende, og til renavl. I sidstnævnte tilfælde er det udtryk for, at de pågældende landmænd forsøger at gå over til ekstensiv drift, men endnu er det for tidligt at afgøre, om dette er udvejen.

De importerede kødkvæg-racer og krydsninger med disse indgår i de centraliserede afkomsprøver med henblik på en forbedret dansk kødproduktion, som er sat i gang på afkomsprøvestationen »EGTVED«. Grundstammen i kvægbruget er dog i en overskuelig fremtid den røde danske malkerace og den sortbrogede danske malkerace, men det kan ikke nægtes, at den sidstnævnte race har fortrin i kødmæssig henseende. Der kan derfor forudses nogen omlægning til fordel for denne race.

Import af okse- og kalvekød er således uaktuel. På andre vareområder er det egentlig kun fåre- og lammekød, som er blevet importeret i nævneværdig grad, men selv disse varearter importeres kun i meget begrænset omfang og fra New Zealand. Det sker af hensyn til den danske fåreavl, som i de senere år er vokset ganske meget, men nu synes at være inde i en afsætningskrise.

## SLAGTERRINGENE

Af slagtermester, landsformand *H. A. Haar*.

Medens fællesindkøbstanken længe har eksisteret og været praktiseret f. eks. i kolonialbranchen, så er det først i de senere år, at også slagtermestrene har erkendt betydningen og værdien af gennem samlede indkøb at blive mere konkurrencedygtig.

Der har ganske vist helt fra 1919 eksisteret en indkøbsforening for slagtere og viktualiehandlere i København, men den handlede fra starten kun med indmad og flæsk. Der var fra starten fire afdelinger i København, men det viste sig, at det ikke kunne gå på den måde, og efter kun 2 år var der kun en afdeling tilbage. Den holdt ganske vist stand, men havde trange kår, og selvom man senere gik over til at handle med konserver, så kneb det i høj grad med at skabe en virkelig omsætning.

For at belyse denne første indkøbsforenings virke kan anføres, at omsætningen i 1921 var ca. 30.000 kr., og først i 1956 var man nået op på en omsætning af ca. 2 mill. kr.

Det var i København, man startede slagternes og viktualiehandlernes indkøbsforening, i provinsen havde slagtermestrene ingen indkøbsforening; men da konkurrencen i kødbranchen startede med, at købmænd, supermarkeder og kædebutikker trængte sig ind på slagternes og viktualiehandlernes område, og det derfor blev nødvendigt for disse tidligere omtrent enerådende kødhandlere at søge kompensation ved at føre andre varer også, var det fremsynede kol-

leger i Ålborg, der som de første i provinsen tog denne tanke op.

Man startede beskedent med lagerrum i egne garager, og kollegerne, der satte fællesindkøbet i sving, påtog sig vederlagsfrit både opkøb og fordeling af varerne, der i første række var konserver, papir, rengøringsmidler samt forskelligt tilbehør.

Kunderne hentede selv varerne og betalte kontant ved udleveringen, så omkostningerne var små.

Efterhånden som flere og flere kolleger indså fordelene ved fællesindkøb, voksede tilslutningen, og det blev nødvendigt med større lokaler, og man lejede sig ind hos Aalborg Amts Svineslagteri og fik her indrettet et rummeligt lagerlokale, hvorfra den stadig mere omfattende distribution kunne foretages.

Tilslutningen til slagterringen, der begyndte blandt slagtermestrene i Ålborg, udvidedes mere og mere og kom snart til at omfatte slagtermestre fra hele det nordlige Jylland og Vendsyssel, og det blev nødvendigt at anskaffe lastbiler, der kunne transportere varerne til slagtermestrene i de mere fjerntliggende byer.

Medens det således var Ålborg-slagtermestrene, der først tog initiativet til provinsens slagtermestres fællesindkøb, så blev den næste slagterring etableret så langt syd på som i Haderslev, og den fik fra starten en rivende udvikling med tilslutning fra slagtermestre i Åbenrå, Sønderborg, Esbjerg, Kol-

ding o. fl., og den har først af alle slagterringe kunnet bygge egen stor lagerbygning.

De nævnte slagterringe dækker hver sit område, men der er senere etableret afdelinger i Herning, Århus, Horsens og Odense.

Vi skal i det følgende bringe omtale af de enkelte slagterringe, deres tilblivelse og omfang.

Her skal blot til slut noteres den store værdi for slagtermestrenes konkurrenceevne, disse slagterringe har haft og i stadig højere grad vil få, idet slagtermestrene gennem egne indkøbscentre og fællesindkøb kan sikre sig varerne til priser, der gør det muligt også på dette område at være på lige fod med supermarkeder, brugsforeninger, kadebutikker og købmænd.

## INCO

Slagternes og viktualiehandlernes indkøbsforeninger som begreb er ikke noget nyt. Vi skal helt tilbage til første verdenskrig for at kunne notere deres oprindelse, da københavnske pionerer inden for fællesindkøbstanken, under vilkår de fleste i dag næppe gør sig begreb om, med ukuelig energi og brændende vilje efter mange eksperimenter omsider i 1921 fandt sammen til een sammenslutning: Fællesindkøbsforeningen for Viktualiehandlere og Slagtere, den institution, der i dag hedder INCO.

Skulle man rekapitulere vort erhvervs indkøbsorganisationer fra den spæde begyndelse, hvor spiralen kun nænsomt krøb opad, til den pludselig for en halv snes år siden fik ekstra skub på, indtil dens diameter foroven i dag globalt må anses for at være så godt som landsdækkende, da er der et navn, som fortjener at blive særligt fremhævet i denne forbindelse, og det er INCO's 86 årige æresformand, forhenværende viktualiehandler Ole Hansen.

Ole Hansen er primus motor for det pionerarbejde, der senere skulle blive til den store virksomhed, som INCO står for i dag. — Som ingen anden fortjener denne mand en særlig hyldest, når der skal skrives indkøbshistorie. Hans urokkelige tro på fællesindkøbsideen, kombineret med hans karakteristiske personlighed og sans for realiteter, lige siden han, under vilkår, der nok kunne have taget vejret fra de fleste, med hest og fladvogn bogstaveligt talt halvvejs måtte tvinge medlemmerne til at aftage deres andel af det parti varer de havde tegnet sig for, til han siden gennem en lang formandsperiode, i 1961 kunne åbne branchens første engros-selvbetjeningslager i Danmark, er et helt kapitel for sig.

I taknemmelighed for en hel menneskealders indsats for slagter- og viktualiebranchen, er INCO's æreformand blevet forevigt af een af landets fornemste portrætmalere, og det smukke maleri har nu sin plads i INCO's nye administrationsafdeling i København.

Den omsiggribende tendens sidst i halvtredserne til at nedbryde detailhandelns branchegrænser, hvor købmændene efterhånden begyndte at optage det fulde levnedsmiddelsortiment, og altså således i forbindelse med ændrede lovgivningsregler og sundhedsbestemmelser benyttede sig af den liberalisering til også at optage handel med kød og pålægsvarer, betød, at slagter- og viktualiehandlerbranchen indså nødvendigheden af en udbygning af de såkaldte tørvarer, herunder konserver m. m. — Det forhold, at der samtidig analogt med den stigende beskæftigelse skete en betydelig ændring i forbrugsvanerne, inden for levnedsmiddelbranchen i retning af forøget konservervalg, bragte os en ikke uvæsentlig kompensation for det tabte terræn.

Som følge heraf fik INCO da også større

og større betydning for vor detailgruppe, og i 1956 flyttede vi fra S-lageret i Ingerslevsgade 48, hvor vi rådede over et areal på 400 kvm til Ingerslevsgade 50, hvor vi fik 600 kvm til rådighed. Afdelingen i Ingerslevsgade 48 blev bibeholdt som fjernlager til såvel vore nye lokaler, som vore gamle lokaler på Flæsketorvet i selve Københavns Kødby.

For bedre at kunne betjene det stigende antal medlemmer på Sjælland, oprettede man i 1963 en INCO afdeling i Slagelse. Denne afdeling har vist sin berettigelse gennem en stadig stigende succes og rivende udvikling. I november 1967 overtog INCO en erhvervsjendom i Slagelse, og fra januar 1968 er man rykket ind i egne bygninger.

For at imødekomme ønsker og behov fra medlemmernes side, etablerede man i København i 1965 en fjerkræafdeling, som nu har til huse i vore lokaler på Flæsketorvet 38. Samtidig oprettedes der en tilsvarende afdeling i Slagelse.

Fra 1. oktober 1967 har INCO overtaget lejemålet af hele det store bygningskompleks i Ingerslevsgade 50, der omfatter 2000 kvm salgslokaler. Selv ombygningen af de store salgshaller, hvoraf enkelte vil blive indrettet med køl, påbegyndtes i januar 1968. – Foruden de bestående varegrupper vil der blive tale om at optage helt nye varer, såsom oste, pølsevarer og røgvarer.

Samtidig oprettes i dette store ejendoms-kompleks INCO's administration, hvis lokaler forventes færdigbygget i december 1967.

INCO vil herefter i løbet af 1968, såvel i København som i Slagelse, have tilendebragt en gennemgribende fremadrettet modernisering og udvidelse, der er ensbetydende med, at vi med endnu større kraft kan styrke slagterne og viktualiehandlerne i konkurrencen med de øvrige detailgrupper. – Samtidig noterer vi os produktionsleddets udelte interesse og tilfredshed med denne



Viktualiehandler Ole Hansen. Stifteren af INCO.

udvikling, et forhold, der nok er værd at tage til efterretning. Også statsmagten vil i stigende grad fremover være velvillig indstillet overfor stordrift i distributionsleddet, idet sådanne former for virksomheder på alle områder harmonerer med udviklingen i et moderne ekspanderende samfund.

Det er da også med største opmærksomhed vi følger det samkøb, som har fundet sted i de senere år mellem SLAGTERRINGENE i Ålborg, Århus, Herning, Horsens, Haderslev og Odense, samt INCO i København og Slagelse. Man har gennem disse samkøb opnået såvel fordelagtige bonusordninger, som prisnedslag. Af bemærkelsesværdige resultater som samkøbet har opnået, kan f. eks. nævnes storkøb af dybfrostvarer inden for fjerkræ og fisk, hvor man fælles benytter et patenteret smukt

emballage-design, som kun må forhandles af slagtere og viktualiehandlere.

Samarbejdet SLAGTERRINGENE og INCO imellem melder sig i stadig større udstrækning som en alternativ løsning overfor alle øvrige sammenslutninger i det danske erhvervsliv, med fælles storindkøb til endnu billigere priser, fælles propaganda og mange andre opgaver, der kan tages op på fælles basis. – Lederne inden for SLAGTERRINGENE og INCO fortjener megen ros for det positive samarbejde, man her har lagt for dagen. – Det er i denne forbindelse værd at nævne, at der i november 1967 er tilgået de respektive bestyrelser for SLAGTERRINGENE og INCO en betænkning, i hvis indhold hovedpunktet omfatter eventuel oprettelse af et fælles indkøbskontor. – Hvordan noget sådant kan gennemføres, må man gennem bestyrelseskontakter se at finde frem til, og det må være relevant at antage, at betænkningen vil blive taget op til endelig behandling i 1968. Der ligger med andre ord nu et stort ansvar ude omkring i vore bestyrelser, og min personlige opfattelse er, at vi nok skal finde sammen til den balance, der er nødvendig for samordnede synspunkter og samordnet indsats. Ud fra en realistisk vurdering af den koncentration, der foregår rundt omkring os, er det i hvert fald ikke tilstrækkeligt med sympati alene for at udnytte de chancer, som en nærmere sammenknytning indebærer. Året 1968 kan på mange områder blive skelsættende for vore indkøbsforeninger; måske ligger den fælles stordrift lige om hjørnet.

Som antydnet i indledningen til denne artikel, har den store udvikling for vore indkøbsforeningers vedkommende fundet sted inden for den sidste halve snes år. I 1956 omsatte INCO for 3,3 mill. kr. indtil vi gennem en stejl kurve nu er nået op på

ca. 27 mill. kr. i omsætning, fordelt således, at afdelingerne i København har en omsætning på 22 mill., medens Slagelseafdelingens omsætning på små fire år er nået op på 5 mill. kr. – INCO's samlede formue udgør 1,3 mill. kr. I årene fra 1956 til 1966 har INCO udbetalt 2 mill. kr. i bonus til sine medlemmer. Den formue man trods disse store bonusudbetalinger ligger inde med, figurerer som medlemmernes andel i virksomheden. – Andelen beregnes i forhold til det enkelte medlems erlagte køb i virksomheden, inden for en femårs-periode – For at opnå ret til bonusudbetaling indeholder INCO's vedtægter bestemmelser om, at et medlem skal have købt for mindst 10.000 kr. inden for et regnskabsår.

De store udvidelser, herunder køb af fast ejendom, en voksende vognpark, bl. a. i dybfrostvogne til vore fjerkræafdelinger, samt større og større investering i varelager, medfører jo forøget kapitalbehov. – Da INCO's medlemmer ikke betaler nogen form for indskud, har man fra bestyrelsens side vedtaget, at hvert medlem gennem en foreløbig tilbageholdelse af sin bonus skulle oparbejde et partialbonusbevis på 1.000 kr., hvorefter bonus'en atter vil blive udbetalt på normal vis. Dette har betydet, at INCO trods megen vokseværk, til stadighed har kunnet være selvfinansierende.

Hvad vore brancheorganisationer angår, da anser vi fra INCO's side et snævert samarbejde med disse for at være af afgørende betydning for begge parter. – Det er mit indtryk, at SLAGTERRINGENE har et eksemplarisk samarbejde med provinsens brancheforeninger i Jylland og på Fyn, og hvad INCO angår, da er det med udtelt glæde vi ser på oprettelsen af FÆLLESRADET FOR SLAGTERE OG VIKTUALIEHANDLERE I KØBENHAVN OG OMEGN, der blev stiftet i april 1967. Un-

der hensyn til opgavernes størrelser og mangeartethed, var det ønskeligt, om dette FÆLLESRÅD måtte være ouverturen til et LANDSFÆLLESRÅD, eventuelt med dertil hørende underorganer, der kunne være rådgivende overfor et øverste råd. Eet af disse underorganer kunne herefter få tildelt opgaver, der koncentrerede sig om det område, der berørte vor stands indkøbsled, for herigennem at kunne fremme kontakten med den kreds, der har størst betydning for os alle, nemlig forbrugerne. Tiden må nu være inde til, at alle kræfter lægges i for at styrke interessefeltet mellem landets indkøbsforeninger og brancheorganisationer. Fælles vil vi kunne opbygge konsulenttjenester, finansieringsinstitutter o. s. v.; jeg tror, at et snævert samarbejde vil give sig udslag i idérigdom og initiativ, til umådelig gavn for os alle.

Slagternes og viktualiehandlernes indkøbsforeninger har som nævnt forlængst praktiseret et fællesskab gennem deres samkøbsråd, og måske er man på vej til noget endnu større. – Nytænkning og omvurdering af brancheorganisationerne er ligeledes stærkt på vej, – og motiverne er indlysende . . . vi er på vej ind i de store liniers epoke. INCO, SLAGTERRINGENE og BRANCHEORGANISATIONERNE må ikke slå sig til tåls med een gang vundne resultater. Vi skulle gerne nå betydeligt længere og tage nye områder op, hvor der er mulighed for at høste fælles fordele, samt sidst, men ikke mindst, til gavn for forbrugeren.

### *Nordjydsk Slagterring*

Slagterringen for det nordlige Jylland blev stiftet 3. oktober 1961 af en betydelig kreds af slagtermestre fra området både nord og syd for Limfjorden, og den blev etableret i de lokaler i Nørresundby, hvor den fortsat har til huse.

Allerede i nogle år forinden havde en halv snes slagtermestre etableret en egen indkøbsforening. Det var slagtermestrene Jørgen Gaaei, Malthe Christensen og Per Andersen, der var initiativtagerne til at få oprettet et sådant fælleskøb, og som varelager brugte man fra starten de nævnte slagtermestres garager i hvilke man havde opdelt de enkelte varegrupper. Man havde derfor praktisk taget ingen udgifter til hverken lagerlokaler eller ekspedition, idet de tre slagtermestre selv forestod ekspeditionerne, der foregik om aftenen, og de fælleskøbet tilsluttede slagtermestre afhentede selv varerne.

Årsagen til dette fælleskøb var de nævnte slagtermestres erkendelse af, at man måtte foretage større indkøb, end den enkelte selv magtede, dersom man skulle være med i konkurrencen med købmændene, der forlængst havde oprettet eller tilsluttet sig indkøbscentraler, der gav mulighed for betydelige rabatter og dermed lejlighed til at udbyde »slagnumre« som ekstra trækplaster.

Fordelene ved fælleskøb var indlysende, og flere slagtermestre sluttede sig til, så garagerne efterhånden gav utilstrækkelig lagerplads. Man lejede derfor nogle kælderlokaler i Lollandsgade, men forestod fortsat selv ekspeditionerne, hvilket selvfølgelig krævede betydelig offervilje fra de tre initiativtageres side.

I længden kunne denne form for fælleskøb selvsagt ikke opretholdes, endnu flere kolleger måtte med, dersom man skulle kunne foretage indkøb af en størrelsesorden, der sikrede de helt store rabatter.

Der blev gennemført en kraftig agitation i slagtermesterforeningerne både nord og syd for Limfjorden og vundet omfattende tilslutning, og søndag den 30. september kunne man indvi et stort selvbetjeningslager på Slagterivej i Nørresundby.

Til denne indvielse var der indbudt og mødte kolleger fra snart sagt hele Jylland, som med beundring konstaterede resultatet af det nordjyske initiativ til skabelse af en slagternes egen indkøbsforening og blev klar over, at det var en idé, som man måtte tage op andre steder også for at følge med i den voksende konkurrence, som slagtermestrene møder.

Den nyetablerede slagterring var fra starten genstand for stor søgning, og det blev nødvendigt at anskaffe lastvogn for at kunne forsyne kollegerne i den nordjyske landsdels enkelte byer.

Da Hjørring off. Slagtehus blev udbudt til salg indså slagterringens bestyrelse fordelene ved også at eje et eget slagtehus, og man erhvervede det off. slagtehus i oktober samme år og lod foretage en gennemgribende modernisering og ombygning, så slagtehuset kunne opretholde eksportretten.

Til at lede slagtehuset antog man en ung branchekendt mand, Kaj Petersen, Ålborg, der siden overtagelsen på dygtig måde har ledet slagtehuset som dets direktør.

De nordjyske kolleger har imidlertid ikke standset ved oprettelsen af egen indkøbsforening. Slagterringens formand, Jørgen Gaaei, samt Per Andersen og Egon Uhler fra bestyrelsen har beredvilligt stillet sig til rådighed for de foreninger i det øvrige Jylland, som optog ideen med at søge startet lokale slagterringe, og de nævnte kolleger har ydet råd og vejledning og dermed bidraget til, at der nu findes slagterringe i bl. a. Herning, Århus, Horsens, Frederikshavn og Hjørring samt sidst men ikke mindst en betydelig indkøbsforening i Haderslev.

Med den udvikling, slagterringen har gennemgået, er lokalerne i Nørresundby utilstrækkelige, og Slagterringen for det nordlige Jylland har erhvervet en bygge-

grund i Nørre Uttrup tæt ved Ålborg, hvor man vil bygge egne lokaler til lagerrum, frysehus m. m.

### *Sydjysk Slagterring*

Efter at den Sønderjyske Kredssammenslutning i 1959 var blevet en realitet, og et nærmere samarbejde på lokalt og landsdelsplan var etableret kollegaerne imellem, drøftede man muligheden for at etablere et fælleskøb af forskellige varer både til pølsefremstilling og til direkte salg. Spørgsmålet blev drøftet på flere møder, men man fandt på daværende tidspunkt dog ingen hensigtsmæssig løsning.

Slagtermester Hans A. Haar, Haderslev, havde dog på et møde, afholdt i Herning i slutningen af 1960, fået en del informationer af slagtermester J. Gaaei, Ålborg, som sammen med en halv snes kolleger allerede havde praktiseret noget lignende med stort held, og da Haar i eftersommeren 1961 hørte, at man ville åbne en indkøbsforening i Ålborg, og at forhåndsinteressen blandt kollegerne i nordjylland var stor, betænkte han sig ikke på at rejse derop til åbningen, som foregik den 30/10-1961 i lejede lokaler på Nørresundby Svineslagteris grund.

Ved denne lejlighed fik slagtermester A. Haar kontakt med mange kolleger, der havde været med i pionerarbejdet, og som beredvilligt stillede deres erfaringer til rådighed, og som tillige tilbød at komme til Sønderjylland, for at give alle mulige informationer, så man kunne få noget lignende startet dernede.

På et møde i den Sønderjyske Kredssammenslutning afholdt i Åbenrå, refererede Haar de indhentede informationer for bestyrelsen, og man vedtog efter forslag fra Jørgen Petersen, der var formand for Søn-

derborg og Omegns Slagtermesterforening, at invitere slgm. Egon Uhler til Sønderborg, når man skulle afholde generalforsamling den 15/10-1962 på restaurant »Sønderjylland«.

På mødet her drøftedes mulighederne for oprettelsen af en indkøbsforening i lighed med slagterringen i Ålborg, og Haar foreslog, at man prøvede at oprette en sådan, dækkende det sønderjydske område. Efter at Egon Uhler havde redegjort for, hvordan man havde grebet sagen an i Nordjylland, foreslog han, at man foruden de sønderjydske også tog de sydjydske byer med, for at få så stort et område som muligt og dermed også øget omsætning. Efter endnu en del drøftelser vedtog bestyrelsen, at man i Haderslev ville prøve at tage opgaven op og få de forskellige byer i området gjort interesserede for derpå at indkalde til et formandsmøde. Andreas Christiansen, Haderslev, der også deltog i mødet i Sønderborg, og Haar lod derefter indkalde til formandsmøde på Höpners Hotel i Haderslev, hvor Haar redegjorde for det, der gik forud for dette møde, og efter indgående drøftelser og diskussioner enedes man om at nedsætte et tremandsudvalg til at søge egnede lokaler i Haderslev. Dette udvalg blev: Hans Chr Meier, Lindknud, Hans Max Jensen, Åbenrå og Andreas Christiansen, Haderslev. Samtidig fik formændene pålagt den opgave at indkalde til orienterende møder for medlemmerne i de byer, man ønskede med, d.v.s. Middelfart, Fredericia, Vejle, Varde, Esbjerg, Kolding, Haderslev, Åbenrå, Tønder og Sønderborg.

Disse møder afholdtes ret hurtigt i den følgende periode, Haar deltog selv i flere byer ved disse aftenmøder, og medlemmerne var meget begejstrede for planerne. Imens dette foregik, havde udvalget i samarbejde med landsretssagfører Eiler Ander-

sen, Haderslev, fundet et velegnet lokale hos speditør A. E. Grodt på omkørselsvejen i Haderslev med et areal på 350 m<sup>2</sup> og til en årlig leje af 7000,- kr. samt udarbejdet et forslag til love og vedtægter samt indtægningsbeviser til en stiftende generalforsamling, som afholdtes søndag den 9. december 1962 på Hotel Harmonien i Haderslev.

Der mødte 134 slagtermestre, som alle gik ind for en indkøbsforening. Love og vedtægter blev med enkelte ændringer godkendt, og en 5 mands bestyrelse blev valgt. Det blev følgende: Hans A. Haar, Haderslev, Jørgen Petersen, Sønderborg, Hans Chr. Meier, Lindknud, C. Carstensen, Esbjerg og Hans Max Jensen, Åbenrå. Bestyrelsen konstituerede sig med H. A. Haar som formand, H. M. Jensen, Åbenrå, som næstformand, og Jørgen Petersen, Sønderborg, som sekretær, og man enedes om, at hver forening måtte vælge sig en repræsentant, som skulle indtræde i et repræsentantskab på 11 mand. I januar 1963 ansatte bestyrelsen derefter Knud Jensen, Silkeborg, som forretningsfører, og den 3. marts 1963 oprandt den store dag, hvor Sydjydske Slagterring åbnede i de lejede lokaler. Til åbningen var såvel landsformand H. Levin, Odense, som Haderslevs borgmester P. Olesen tilstede i spidsen for ialt 300 mennesker, og efter at Haar havde budt velkommen, holdt borgmester P. Olesen åbningstalen.

Efter en ualmindelig god start i 1963, steg omsætningen 30 pct. i 1964, og ved generalforsamlingen den 7. februar 1965 var omsætningen så stor, og firmaet så stærkt konsolideret, at bestyrelsen foreslog bygning af en hal på 600 m<sup>2</sup> med kontorer, folkestue, frysehul og kølerum, hele det foreslåede projekt til en pris af ca. 355.000,- kr. exl. grund.

Generalforsamlingen gav bestyrelsen fuldmagt til at gå igang med opgaven, og



efter at have købt en industrigrund ved Haderslev kommune i byens nordlige side, startede byggeriet, og indvielsen af denne foregik den 27. marts 1966.

Efter en stadig stigende omsætning, der fra starten op til dato har været en ca. 30 pct. pr. år, står Sydjydsk Slagterring igen i pladsnød og har her i eftersommeren 1967 forelagt repræsentatnskabet et forslag om en større tilbygning. Når dette formentlig bliver godkendt på et møde i slutningen af november 1967, vil ledelsen hurtigst muligt gå igang med denne opgave.

Bestyrelsen er idag følgende:

Formand H. A. Haar, Haderslev, næstformand Hans M. Jensen, Åbenrå, sekretær A. Christiansen, Haderslev, Jørgen Petersen, Sønderborg, og B. Christensen, Kolding.

### *Horsens og Omegns Slagterring*

Horsens og Omegns Slagterring stiftedes på en generalforsamling den 19. november 1962, hvor man valgte følgende bestyrelse: Jens Iversen, formand, Svend Bleis, kasserer, Kurt Helmer, sekretær, Peter Petersen, Jens Møldrup og Harry Fenger. Slagterringen etableredes i lejede lokaler, Søndergade 45, men arealet var utilstrækkeligt, og man måtte leje ekstra lagerrum ude i byen. Dette affødte tanken om at bygge egen lagerbygning. Man købte af kommunen en 1400 m<sup>2</sup> stor grund og opførte her egen lagerbygning med 350 m<sup>2</sup> lagerlokale og dertil frostrum og kølerum samt ekspeditions- og kontorlokaler. Indflytningen skete 1. februar 1965.

Adr.: Krudthusvej, 8700 Horsens.

### *Midtjydsk Slagterring.*

Slagterringen for Midtjylland er stiftet 10. marts 1963 og foregangsmændene til oprettelsen af Midtjydsk Slagterring var: slagter-

mestrene Vernegaard, Vagn Jensen, Peder Frandsen og Eskild Madsen, alle fra Skive.

Nævnte fire slagtermestre havde i nogen tid prøvehandlet i Nordjydsk Slagterring og havde på denne måde indset nytten af denne indkøbsform, hvorfor man besluttede at oprette en selvstændig slagterring for Midtjylland.

Efter udsendt indbydelse til alle midtjyske slagtermesterforeningers bestyrelser afholdtes et møde i Skive. Ved dette møde nedsattes et udvalg, der dannede grundlaget for en stiftende generalforsamling, som fandt sted i Herning.

Siden stiftelsen i 1963 er der sket en betydelig udvikling i form af anskaffelser på det tekniske område, bl. a. køle- og frostrum samt lastbiler til udkørsel af de mange varegrupper, som ringen indkøber.

Omsætningen har hvert år vist en anelig fremgang.

I efteråret 1968 forventes en ny lagerbygning på 1000 m<sup>2</sup> at være opført.

### *Fyns Slagterring.*

Efter at der var oprettet slagterringe på Sjælland og i Jylland opstod tanken om etableringen af en tilsvarende slagternes indkøbsforening, der skulle dække Fyn, Langeland, Ærø og Tåsinge, og initiativet hertil kom fra Svendborg, hvor to slagtermestre, Viggo Marchmann og Martin Brøndberg fik sammenkaldt en række kolleger til et fællesmøde i Odense.

Der var på det første møde delte meninger om fordelene ved at have egen indkøbsforening, men især slagtermestrene fra Svendborg og Fåborg gik stærkt ind for tanken, og man indhentede informationer hos ledelsen af Sydjydsk Slagterring, der ikke blot lod sig repræsentere på et senere møde, men tillige tilbød at lade den kommende leder af Fyns Slagterring deltage i

arbejdet i den sydjydske indkøbsforening og her blive delagtiggjort i arbejdsformen og drage nytte af de erfaringer, man havde indhøstet i de år, den havde eksisteret.

Fyns Slagterring blev derpå etableret, og 1. august 1966 åbnede man i lejede lokaler på Middelfartvej 9-11, hvor man fortsat har til huse.

Fyns Slagterring tæller medlemmer fra hele Fyn med undtagelse af Middelfart, der allerede år i forvejen havde tilsluttet sig Sydjydsk Slagterring i Haderslev, og har

desuden medlemmer på Langeland, Ærø og Tåsinge.

Formand for Slagterringen er oldermænd i Odense Slagterlaug & Mesterforening, H. L. Rasmussen, Odense og i bestyrelsen er desuden slagtermestrene Lauritz Nielsen, Fåborg, Per Hansen, Odense, Martin Brøndberg, Svendborg, og Poul Storm, Odense.

Udover disse store slagterringe findes der en del lokale ringe i landets forskellige egne, og en udvikling fortsætter stadig.

## PRODUKTION OG HANDEL MED SLAGTET FJERKRÆ

Af grosserer *Hans Pries-Jensen.*

Fjerkræ har været kendt i Danmark fra de ældste tider, og en erhvervsmæssig udnyttelse til eksport startede for ca. 100 år siden med æg. Eksport af høns til Tyskland og af kalkuner til England begyndte for ca. 40 år siden.

I de senere års diskussioner om de vanskelige tider for Danmarks fjerkræproduktion og -eksport tænker man dog i særlig grad på produktionen af kyllinger, som først rigtig tog fart i Danmark i 1958.

Der er sket en kraftig udvikling i den danske fjerkræproduktion i de sidste 10 år, og når man betænker, at dansk fjerkræeksport i 1964 bragte ca. 250 millioner kroner hjem i fremmed valuta, kan det overraske mange, at det danske forbrug af fjerkræ for ca. 40 år siden i væsentlig grad blev dækket af indført fjerkræ, som kom fra lande, hvor man var meget længere fremme på produktionens, slagtingens og pakningens områder end her i landet.

Der blev i årene op til 1932 indført kyllinger fra Frankrig, Holland og Rusland, af hvilke sidstnævnte land også leverede os høns og gæs. Gæs indførtes også fra Polen og Litauen, og ænder kom fra Kina og USA og kalkuner fra Argentina.

Valutakrisen i 1930/31 lagde hindringer i vejen for denne indførsel ved oprettelsen af Valutacentralen, og da der samtidig blev indført en told på kr. 1,00 pr. kg slagtet fjerkræ, standsede importen helt.

Allerede fra slutningen af tyverne var en mindre eksport i gang fra Danmark af høns til Tyskland, både levende og slagtede, og af kalkuner til England. De første fjerkræslagterier oprettedes i disse år, og hovedopgaven for disse slagterier var at skaffe lønnende afsætning for udsætterhønsene fra æggproduktionen. Indtil midten af 50'erne var slagtingen af høns disse slagteriers vigtigste funktion, og først i 1959 var slagtingen af kyllinger større end slagtingen af høns. I de første år i 50'erne bevægede de samlede slagtinger sig fra ca. 10.000 tons op til ca. 18.000 tons pr. år, hvoraf hønsene udgjorde ca. halvdelen, og kyllinger og andet fjerkræ (ænder, gæs og kalkuner) delte den anden halvdel af slagtingerne.

Fra 1958 sker der imidlertid en omlægning af produktionen af slagtefjerkræ, idet produktionen af slagtekyllinger fra dette år tager et kraftigt opsving. Fra 1957 til 1966 stiger slagtingen af kyllinger fra ca. 6.800 tons til ca. 60.100 tons. I samme tidsrum falder slagtingerne af høns fra ca. 9.500 tons til ca. 5.300 tons.

På grund af et meget dygtigt avlsarbejde i forbindelse med indførsel af racer, der er mere velegnet til kødproduktion end vore hidtil anvendte æglæggende racer, blev man her i landet i stand til at producere en kvalitetskylling på meget kortere tid end hidtil og med væsentlig ringere foderforbrug.

Produktionen tog i årene op til 1966 et

sådant opsving, at man foruden at dække et stærkt stigende hjemmeforbrug fra ca. 2½ kg til ca. 5 kg pr. indbygger om året, fik oparbejdet en anselig eksport. Der sendtes ca. 80 % af produktionen ud af landet, og herfor betaltes i 1964 ca. 250 millioner kroner.

Grunden til stigningen i forbruget må bl. a. søges i den lave pris på fjerkrækød, som i modsætning til priser på andre kød-sorter har været vigende. Dette gælder både på vore eksportmarkeder og på det danske marked. Fjerkræ, som tidligere havde karakter af luksusspise, er nu blevet daglig spise.

En medvirkende grund til at popularisere fjerkræet er den omstændighed, at alle arter af fjerkræ nu kan købes i grydeklar stand. Dette produkt er nemt for husmoderen at gå til, og enhver husholdning med fryseboks kan have et par kyllinger eller andet fjerkræ i huset. Endvidere må man tænke på, at mange forbrugere tidligere veg tilbage for at servere fjerkræ, som gennemgående var en dyr spise. I dag hører kyllinger til en velset spise til en meget rimelig pris. Det har også fremmet omsætningen, at dybfrosset fjerkræ i dag kan købes i alle detailforretninger, der handler med den ene eller anden form for fødevarer, og som har installeret frysedisk.

Her kan også nævnes, at produktionen af kyllinger, høns og ænder finder sted jævnt over hele året, så en husholdning kan servere disse sorter fjerkræ til enhver tid, i modsætning til tidligere, hvor produktionen var stærkt sæsonpræget med deraf følgende stærke svingninger i priserne.

Også salget til eksport finder sted jævnt hele året igennem med enkelte svingninger fra land til land. Denne regelmæssige produktion i forbindelse med jævn afsætning sætter såvel producenterne som slagterierne

i stand til at drive deres virksomhed rationelt til gavn for forbrugerne i form af lavest mulig pris.

Fjerkræ er blevet en populær spise, og når man tager den gunstige pris i betragtning i forhold til andet kød, må der kunne regnes med en yderligere stigning af forbruget. Endvidere er det produkt, som forbrugerne får i dag, af bedste kvalitet, hvortil kommer, at fjerkrækød er kaloriefattigt, og mange forbrugere vælger denne mindre fedtholdige vare.

Der er stadig en række forbrugere, der ønsker at købe deres fjerkræ i ufrossen stand. Der er derfor mange detailforretninger, specielt i København og omegn, som fører friskslagtet, ufrosset fjerkræ. Denne vare tilføres dagligt Københavns Kødby og føres af mange slagtere og viktualiehandlere, fordi den er efterspurgt, og fordi den sjældent findes hos købmænd og i supermarkeder, der oftest alene forhandler det dybfrosne fjerkræ.

En anden sort fjerkræ, som også er blevet meget populær i de senere år, er anden. Medens man for ca. 10 år siden næsten kun spiste and i perioden fra Mortensaften til jul, nydes den nu af et stort publikum de fleste af årets måneder. Kvaliteten er særdeles fin og prisen rimelig. Medens and tidligere altid blev serveret stegt, nyder mange mennesker »sprængt and«, specielt i de varmere måneder af året. Derved spredes også forbruget.

Kalkun bør også omtales, da denne fugl også har gennemgået en udvikling, som har udvidet kundekredsen. For en del år tilbage vejede kalkuner oftest fra 5 til 6 kg eller mere, og kalkun serveredes kun ved større fester og som regel kun på restaurant. I dag kan en husmoder købe en kvalitetskalkun fra ca. 2½ kg, og man kan derfor til-

lade sig at servere kalkun ved mindre sammenkomster.

Hjemmemarkedsordningen for fjerkræ har uden tvivl været til gavn for fjerkræproduktionen og specielt for kyllingeproducenterne. Men den meget høje afgift lokker beklageligvis mange producenter til at sælge deres fjerkræ »ved stalddør«. På denne måde optræder disse producenter ukollegialt, idet de skader de øvrige producenter af fjerkræ, der leverer deres produkter gennem de almindelige handelskanaler. Af samme årsag skades også den normale handel gennem slagteri, grossist og detailist, som alle må bære hjemmemarkedsord-

ningens byrder og opkræve den store afgift, som ubeskåret bruges til støtte for producenterne.

Slagtning af fjerkræ foregår i dag på moderne og rationelt indrettede slagterier, som både teknisk og hygiejnisk står på et højt stade. Dansk fjerkræ nyder høj anseelse overalt på jordkloden og eksporteres til ca. 50 lande. Det ville være at beklage, om denne produktion skulle slås i stykker på grund af politiske forhold i vore modtagerlande. Det må tilføjes, at fremtiden ikke tegner sig alt for lys for dansk produktion af fjerkræ.

## KØDKONTROLLENS ADMINISTRATION

Af veterinærinspektør *V. E. Albertsen*.

Som al anden offentlig administration her i landet er også kødkontrollen baseret på lovbestemmelser vedtaget af landets lovgivende myndigheder. I modsætning til de fleste andre områder er udviklingen af kødkontrollen imidlertid begyndt på lokal basis, kommunal – i form af sundhedsvedtægtsbestemmelser uden generelle love eller bekendtgørelser som støtte – eller simpelthen ved privat kødkontrol på de enkelte slagterier for at imødekomme krav fra de lande, hvortil kødet blev eksporteret.

Ved de store landvindinger inden for såvel humanmedicinens som veterinærmedicinens område, som skete i årene omkring og efter 1850, blev det helt klart, at en række sygdomme kan overføres fra dyr til mennesker – og evt. vice versa – noget man hidtil havde afvist, således havde Københavns Sundhedskollegium i 1808 afvist et forslag om gennemførelse af dyrlægekontrol ved slagtning af heste med den begrundelse, at der ikke var noget holdepunkt for, at dyresygdomme kunne overføres til mennesker, hverken direkte eller gennem nydelse af kød.

For således at sikre borgerne adgang til kød af sunde dyr åbnede København i 1883 som den første kommune i landet et offentligt slagtehus med dyrlægekontrol på grundlag af bestemmelser optaget i byens sundhedsvedtægt, men slagtetvang på slagtehuset og dermed tvungen dyrlægekontrol

gennemførtes først i 1888 for Københavns vedkommende. Adskillige købstæder fulgte snart efter, og også en del landkommuner fastsatte sundhedsvedtægtsbestemmelser om dyrlægekødkontrol med de slagtninger, som fandt sted hos landslagterne under mere eller mindre primitive forhold. Det er klart, at sådanne bestemmelser, som udformedes rent lokalt, blev meget uensartede, og da selv gjort er velgjort, anerkendte kommuner, der havde gennemført kødkontrolbestemmelser, ikke hinandens kødkontrol, og bestemmelserne kom således til at virke prohibitive for handel med kød udover kommunegrænserne, d. v. s. at de samtidig med at være sundhedsbestemmelser blev benyttet i protektionistisk øjemed for det lokale erhverv.

Man savnede således en ensartet kontrolform, som kunne gøre det kød, der havde været underkastet dyrlægekontrol og var godkendt ved denne, salgsberettiget overalt i landet. Det er jo ikke noget under, at de større erhvervsdrivende inden for branchen og deraf især slagterierne, pressede på for at få gennemført lovbestemmelser, der regulerede disse kaotiske forhold. Fra nedsættelse af en kommission i 1898 og til gennemførelse af den første lov om indenrigs kødkontrol gik der dog 8 år, idet loven først så dagens lys i 1906. Loven bestemte, at kød og slagteaffald hidrørende fra dyr, der var slagtet på offentlige slagtehuse med tvungen

dyrlægekontrol eller på eksportslagterier, og ved kontrollen var henført til I. kl. eller godkendt til udførsel, kunne indføres til forhandling i enhver kommune her i landet, dog mod betaling af en nærmere fastsat afgift. Samme rettigheder blev tillagt kød og slagteaffald fra private slagtehus i kommuner, hvor der i henhold til sundhedsvedtægtsbestemmelser var gennemført kødkontrol med undersøgelse af dyrene såvel før som efter slagtingen. Ved en ændring af lov om indenrigs kødkontrol i 1911 bortfaldt retten til at kræve afgifter for kød, der indførtes til forhandling fra andre kommuner.

Loven af 1911 stillede de enkelte kommuner frit over for valget, om de ville indføre kødkontrolbestemmelser eller ikke, og hvis de indførte sådanne, da om der så skulle finde en undersøgelse sted af dyrene inden slagtingen. I kommuner uden kødkontrolbestemmelser var det stadig tilladt at slagte til forhandling uden dyrlægekontrol.

Først loven af 1932 om indenrigs kødkontrol giver regler for, at al slagting til forhandling fra 1. april 1938 skal ske i godkendte slagtehus under dyrlægekontrol, dog at nødslagting i visse tilfælde kan foretages på stedet.

1932-loven er i øvrigt skelsættende for bestemmelser om forhandling af kød, slagteaffald og kødvarer, idet den forudsætter, at enhver der ønsker erhvervsmæssigt at slagte, tilvirke, opbevare eller forhandle kød, slagteaffald og kødvarer skal gøre anmeldelse derom til den stedlige sundhedskommission og ikke må påbegynde virksomheden, før sundhedskommissionens tilladelse dertil foreligger. Endvidere fastsætter loven, at landbrugsministeren kan udstede regler for disse virksomheders indretning og drift. Herved blev der skabt mulighed for ens-

artethed også på dette område. Bestemmelserne blev i øvrigt nærmere uddybet i en bekendtgørelse, der blev benyttet som grundlag for det i henhold til loven påbudte kødkontrolregulativ, der som tillæg til sundhedsvedtægten skulle vedtages af kommunalbestyrelsen og godkendes af landbrugsministeriet. I kommuner uden sundhedsvedtægt kunne ikke oprettes offentligt eller privat slagtehus, men bekendtgørelsens bestemmelser trådte i øvrigt i stedet for et kødkontrolregulativ og administreredes af politimesteren, da en sundhedskommission jo ikke fandtes.

Fra kødkontrollens side blev der ved bedømmelsen skelnet mellem kød og slagteaffald, der ubetinget kunne anvendes til menneskeføde, og som blev henført til kød af I. kl. kød og slagteaffald, hvis anvendelse til menneskeføde forudsatte en grundig kogning eller stegning, og som henførtes til 2. kl., og endelig kød, der fandtes uanvendeligt til menneskeføde og henvistes til destruktion.

For at gøre forbrugerne tilstrækkelig opmærksomme på de særlige krav, der stilledes til 2. kl. kød, blev det allerede ved 1911-loven fastsat, at sådant kød og slagteaffald skulle forhandles fra særlige udsalgssteder, hvor der kun måtte forhandles 2. kl. kød.

Imidlertid medførte den rationelle sygdomsbekæmpelse, som især fra trediverne gennemførtes i husdyrbesætningerne, at 2. kl. kød blev en mangelvare, således at de enkelte 2. kl. butikker ikke kunne få nok til at sikre en rimelig afsætning. Især bekæmpelsen af kvægtuberkulosen medvirkede til dette forhold. Ved de nugældende lovbestemmelser om indenrigs kødkontrol, loven af 12. april 1949 og bekendtgørelse af 15. oktober 1949 om indenrigs kødkontrol, er begrebet 2. kl.s kød da også faldet

bort. I stedet indførtes begrebet »betinget godkendt«, men betingelsen var, at sådant kød, inden det kom ud i fri handel, var underkastet en sådan behandling, at det var ubetinget anvendeligt til menneskeføde, det kunne være varmebehandling som en helkonservesvare eller for svagttintede dyrs vedkommende en frysning. Udviklingen har medført, at betinget godkendt kød, der skulle varmebehandles, er forekommet i stadig ringere mængde og til slut ikke har været tilstrækkeligt til at opretholde en sådan særlig kødkonservesproduktion. Herefter er der således kun tale om

ubetinget godkendt kød og slagteaffald, betinget godkendt (svagttintede kroppe og affald af dyr som efter frysning ubetinget godkendes), samt kassation.

Når den historiske udvikling for lovbestemmelserne om indenrigs kødkontrol er nævnt, skyldes det, at det må anses for nødvendigt for at forstå grundlaget for de nugældende bestemmelser, nemlig at lov om indenrigs kødkontrol af 12. april 1949 stadig forudsætter kommunale kødkontrolregulativer som tillæg til de gældende sundhedsvedtægter, men i modsætning til i kødkontrollens start levnes der ikke mere den enkelte kommune nogen større selvbestemmelsesret på disse områder, stort set kan den kun selv bestemme, om den vil henvise slagting til offentligt slagtehus eller til private slagtehuse, samt om den vil kræve en adskillelse mellem slagter- og viktualiebutikker. Det er denne udvikling, der har medført, at bekendtgørelse af 15. oktober 1949 om indenrigs kødkontrol er udformet således, at den enkelte kommunalbestyrelse kan vedtage, at bekendtgørelsen umiddelbart skal gælde som kommunens kødkontrolregulativ, og at sådan vedtagelse er sket i mere end 95 % af landets kommuner.

Enhver kommune med kødkontrolregulativ (praktisk taget alle kommuner) skal have en dyrlæge ansat til at varetage den eventuelle kødkontrol i kommunen. Ansættelsen skal godkendes af landbrugsministeriet. Ved sin undersøgelse og bedømmelse af slagtedyrene skal dyrlægen gå frem efter regler udstedt af landbrugsministeriet i Instruks af 30/12 1949 for udøvelse af kødkontrol. Dette sikrer en så vidt mulig ensartet kontrol. Loven giver imidlertid også landbrugsministeren ret til at udstede bestemmelser om tilsyn med overholdelsen af kødkontrolbestemmelserne i de enkelte kommuner. Denne bemyndigelse er anvendt af ministeren ved udstedelse af cirkulære af 2/4 1951 til samtlige sundhedskommissioner om oprettelse af et sådant tilsyn foretaget af en af sundhedskommissionen ansat dyrlæge. Samtidig har landbrugsministeriet udstedt en instruks for dyrlæger, der af kommuner er antaget til at føre tilsyn med virksomheder, hvor der erhvervsmæssigt slagtes, forhandles, opbevares eller behandles kød, slagteaffald og kødvarer. Herefter er også tilsynsforholdene i de enkelte kommuner stort set gjort ensartede, men nogle kommuner lader foretage mere end de foreskrevne 4 årlige dyrlægetilsyn af de virksomheder, der falder ind under kødkontrollovens bestemmelser, hvilket er en af grundene til, at kødvarer kun må forhandles i den kommune, hvor de er fremstillet, medmindre der foreligger særlig tilladelse fra sundhedskommissionen i den eller de kommuner, hvor forhandling ønskes, eller varerne hidrører fra en virksomhed, der er autoriseret af landbrugsministeriet til fremstilling af kødvarer til eksport, idet disse virksomheder frit kan forhandle deres varer overalt i landet.

Slagterier og kødvarevirksomheder, der eksporterer en større eller mindre del af de



res varer til udlandet, er ikke omfattet af kontrolbestemmelserne i lov om indenrigs kødkontrol og de i medfør heraf udstedte bestemmelser, men sorterer kødkontrolmæssigt under lov af 16. juni 1958 om udførsel af kød m. m.

Som nævnt i indledningen begyndte kødkontrollen på slagterierne som en af slagterierne privat etableret kontrol, hvorved slagterierne selv bestemte omfanget af den kødkontrol, man ønskede udført. I 1894 gennemførtes en eksportlov, hvorefter indenrigsministeren bemyndigedes til at ansætte tilsyn med slagterier, hvor slagtning af kvæg skete i større omfang, for således at hindre, at der her fra landet udførtes oksekød, der var uegnet til menneskekøde. Efter flere mindre ændringer udvidedes bestemmelserne til også at omfatte fersk kød og slagteaffald af svin, medens svin, der slagtedes med saltning for øje (bacon), ikke krævedes dyrlægekontrolleret. Klager fra engelsk side medførte i 1905 en skærpelse af eksportkontrollen, således at slagterier, der ønskede at slagte til eksport, skulle autoriseres af landbrugsministeriet, der ansatte en dyrlæge til varetagelse af kontrollen på slagteriet. Samtidig ansattes et overtilsyn med eksportslagterierne, idet ministeriet ansatte 2 veterinærinspektører (dyrlæger), der ved inspektionsrejser skulle påse, at udførselsbestemmelserne overholdtes. Disse bestemmelser udvidedes ved lov af 27. maj 1908 om tilsyn med udførsel af kød med tilsluttende bekendtgørelse af 6. november 1908 angående udførsel af heste, hornkvæg, får, geder og svin i slagtet tilstand m. m. samt bekendtgørelse af 24. juni 1909 angående udførsel af konserves, pølser og andre tilberedte kødvarer. Selvom disse bestemmelser afløstes af bekendtgørelse nr. 320 af 20. december 1924 angående udførsel af kød m. m. af heste, hornkvæg, får, geder

og svin, så er det rent faktisk det system for eksportkontrollen, som dengang gennemførtes, der stadig er i kraft .

Eksportkødkontrollen hviler ganske vist nu på lov nr. 215 af 16. juni 1958 om udførsel af kød m. m., idet dog tidligere udstedte bekendtgørelser forbliver i kraft indtil de afløses af nye. Derfor gælder stadig bekendtgørelse af 20. december 1924 med tillæg.

I henhold til disse regler skal enhver, der ønsker at begynde en virksomhed, der skal beskæftige sig med slagtning med henblik på eksport, i øvrigt eksport af kød og/eller slagteaffald, samt fremstilling af konserves, pølser og andre tilberedte kødvarer til eksport, ansøge landbrugsministeriet om autorisation dertil. Betingelse for at autorisation kan opnås er, at virksomhedens indretning kan godkendes af landbrugsministeriet til det formål, hvortil den ønskes autoriseret, samt at ministeriet ansætter kontrolpersonalet på virksomheden, d. v. s. dyrlæge (dyrlæger) og til medhjælp for dyrlægen en eller flere tilsynsassistenten. Dyrlægen skal foretage kødkontrollen og føre tilsyn med virksomhedens produktion samt de hygiejniske forhold, hvorunder denne foregår. Der skal således være kontrolpersonale tilstede på en autoriseret virksomhed i hele arbejdstiden, selvom arbejdet måske er indskrænket til en enkelt arbejdsangang som f. eks. forberedende udtagning af kølerum for udskæring eller kogning af konserves.

Autorisation som eksportvirksomhed giver visse forrettigheder, af hvilke den vigtigste er, at varerne kan eksporteres. Dog er indførselskravene forskellige fra land til land, hvorfor en virksomhed ikke umiddelbart kan regne med at kunne eksportere sine varer hvor som helst hen, men må sikre sig først, at man ved sin produktion opfylder de specielle betingelser, der er gældende for det marked, man ønsker at eksportere

til, for, når eksporten skal ske, at kunne få de fornødne attestationer fra dyrlægen om, at de for det specielle marked gældende indførselskrav er opfyldt. Som tidligere nævnt kan kød hidrørende fra dyr slagtet på et eksportslagteri samt kødvarer fremstillet på en autoriseret kødvarer virksomhed forhandles overalt i landet, når varen er mærket i overensstemmelse hermed. Fremstilling af kødkonserver og kødekstrakt – selvom forhandling kun skal ske på hjemmemarkedet – er monopoliseret til virksomheder med eksportautorisation.

Som det vil være fremgået af det foregående, er landbrugsministeriet højeste myndighed for administrationen af såvel lov om indenrigs kødkontrol som eksportloven og de i medfør af disse love udstedte bestemmelser. Til hjælp ved denne administration har landbrugsministeriet en faglig institution, veterinærdirektoratet, hvis afdeling for kødkontrol det påhviler ved inspektionsrejser at påse, at kødkontrolbestemmelserne udøves i overensstemmelse med de gældende lovbestemmelser og dermed ensartet landet over. Veterinærdirektoratets afdeling for kødkontrol består af et kontor i veterinærdirektoratet, ledet af en veterinærinspektør samt 5 veterinærinspektører hver som ansvarlig i et af de 5 kødkontrol-distrikter, hvori landet er inddelt. Hver veterinærinspektør har i almindelighed 1 reservedyrlæge til assistance samt fornøden kontormedhjælp. Desuden er der til afdelingen knyttet et laboratorium ledet af en veterinærinspektør. Laboratoriet er knyttet til Den kgl. Veterinær- og Landbohøjskoles hygiejnisk-bakteriologiske laboratorium og foretager sådanne undersøgelser, som enten er fastsat i henhold til lovgiver eller som måtte ønskes af afdelingen, kontrollerende eller tilsynsførende dyrlæger eller virksomheder. Det vil heraf forstås, at laboratoriet

i høj grad virker konsultativt for erhvervet.

Til veterinærdirektoratets afdeling for kødkontrol er endvidere knyttet kontoret for kontroludgifter, idet alle lønninger til kontrolpersonale på eksportvirksomheder udbetales fra veterinærdirektoratet, d. v. s. månedlige udbetalinger til 800–900 personer. Dette er ikke ensbetydende med, at staten i alle tilfælde overtager kontroludgifterne, idet dette er afhængig af værdien af den enkelte virksomheds reelle eksport, som skal stå i et vist forhold til kontroludgifterne, for at disse fuldt ud vil blive betalt af staten, og ikke må gå ned under et vist niveau, før virksomheden selv må afholde alle udgifterne. Dette bliver dog et mellemværende mellem staten og virksomhederne, som er kontrolpersonalet uvedkommende, således at kontrolpersonalet altid vil modtage lønningen fra veterinærdirektoratet, selvom staten må kræve udgifterne hertil helt eller delvis dækket af den virksomhed, hvis eksport ikke er stor nok til dækning af kontroludgifterne. Dette er gennemført for at sikre kontrolpersonalets fuldstændige uafhængighed af virksomhederne.

Udviklingen i de seneste år synes at pege hen på, at de traditionelle former for handel med kød og kødvarer her i landet, nemlig gennem specialbutikker, ikke vil kunne opretholdes ud i fremtiden. Kødkonserver og kødekstrakt har det i henhold til de af landbrugsministeriet administrerede kødkontrolbestemmelser altid været tilladt at forhandle fra andre butikker end godkendte slagter- og viktualieforretninger. Den centraliserede detailpakning og den udviklede køle- og fryseteknik har imidlertid rejst en diskussion om forsvarligheden af også at forhandle detailpakket frosset kød og kødvarer fra andre end de traditionelle butikker. For at imødekomme erhvervets ønsker i så henseende har indenrigsministeriet fået gen-

nemført en lovgivning for dybfrosne levnedsmidler, hvorefter detailpakket frosset kød, slagteaffald og kødvarer kan forhandles fra andre detailforretninger end slagter- og viktualiebutikker, når de i lovgivningen fastsætter bestemmelser for sådan forhandling opfyldes. Dybfrostloven giver indenrigsministeren bemyndigelse til også at bestemme, at visse former for færdigpakke, uskårne kødvarer skal kunne forhandles fra andet fast udsalgssted end slagter- og viktualieforretninger, og medens dette skrives foreligger udkast til sådanne bestemmelser. Dette be-

tyder, at visse dele af kødkontrollovgivningen herefter administreres af indenrigsministeriet, og spørgsmålet er, om ikke udviklingen vil medføre, at den del af kødkontrollen, som omfatter produktion af kødvarer til og forhandling på hjemmemarkedet af kød, slagteaffald og kødvarer, bør overgå til indenrigsministeriets ressort, således at kun slagtekontrollen samt transport af kød samt hele eksportkontrollen forbliver under landbrugsministeriet, men dette hører fremtiden – dog sikkert ikke en fjern fremtid – til.

# REGNSKABSTEKNIK

Af revisor *Hans Hatting Knudsen.*

Den moderne slagtermester ofrer megen tid og mange penge på at skabe det bedst mulige regnskab, og man spørger ganske naturligt: »Hvortil alle disse bestræbelser?»

Først og fremmest for at få de nødvendige økonomiske oplysninger om den virksomhed, man driver. Disse grupperer sig om 2 hovedformål:

1. De offentlige krav om skattemæssige forhold.
2. Indehaverens behov for nøjagtige kendsgerninger til brug for den økonomiske virksomhedsledelse.

Begge formål forudsætter, at de resultater, man når til, er rigtige, og det må være naturligt først og fremmest at gøre rede for, hvorledes man sikrer sig det mest korrekte regnskab.

Grundlaget for regnskabsføringen er udarbejdelse af en

## Kasserapport:

Dennes vigtigste funktion er dagligt at redegøre for virksomhedens aktivitet. Man noterer sine indtægter og udgifter op, hvorefter man ved en simpel optælling finder frem til, hvilke ændringer, der er sket med kontantbeholdningen.

Det siger sig selv, at kassekladdens effektivitet bygger på, at der finder *afstemning* sted, d.v.s. at man foretager en optælling af sine penge og sammenligner med den kassebeholdning, der ifølge kasserapporten skal

være tilstede. Uoverensstemmelser kaldes kassedifferencer og bør rettes på næste dags kasserapport.

## Eksempel I.

| Kasserapport den 1 |                                   |      |      |     |
|--------------------|-----------------------------------|------|------|-----|
| Forh.<br>revisor   | Indbetalinger                     |      | Kr.  | Ore |
|                    | Overført kassejeholdning          |      | 3472 | 36  |
|                    | DAGENS SALG (IFLG. KASSESTRIMMEL) |      | 2426 | 63  |
|                    | KASSEDIFFERENCE                   |      | 874  |     |
|                    | Indbetalinger i alt               |      | 5907 | 73  |
|                    | Udbetalinger                      |      | Kr.  | Ore |
|                    | LØNNINGER                         | 1214 | -    |     |
|                    | PRIVAT                            | 400  | -    |     |
|                    | RENGØRINGSARTIKLER 6.05           | 66   | 55   |     |
|                    | FRACT 0.44                        | 440  |      |     |
|                    | OST                               | 193  | 60   |     |
|                    | INDSAT I BANK                     | 2000 | -    |     |
|                    | Udbetalinger i alt                | 3878 | 55   |     |
|                    | Kassebeholdning at overføre       |      | 2029 | 18  |
| Hævede checks      |                                   |      |      |     |
| Nr.                | Udstedt til                       |      | Kr.  | Ore |
| 486                | SLAGTERIET                        |      | 4314 | -   |
| 487                | GLARMESTER REPARATION             | 33   | 363  | -   |

Som nævnt er kasserapporten et grundmateriale, og det betaler sig altid at udfærdige den med stor omhu. Det er nødvendigt altid at være i besiddelse af fornøden dokumentation til belysning af posterne. For indtægternes vedkommende kassestrimler, og for udgifterne må man have kvitteringer.

Kasserapporten udarbejdes dagligt i virksomheden, hvorefter den som regel afleveres månedsvis til forretningens bogholder eller revisor, der foretager den videre

#### Bogføring:

Også på dette område er det af stor betydning at behandle materialet således, at det afgiver bedst mulige oplysninger.

Bogføring foretages i dag under mange forskellige former, lige fra »den gammel-dags kassejournal« til moderne DATABASE-HANDLING. Fælles for alle former er, at de bygger på kontosystemer, således at hver konto har til opgave at oplyse om den enkelte funktion, hvortil man har valgt den. For at få det rette udbytte af bogføringen, må man udarbejde en »kontoplan«, der nøje dækker indehaverens ønsker med hensyn til økonomiske oplysninger. Mange slagtermestre har således brug for flere salgskonti, f. eks. *Butikssalg – En gros-salg – Salg af huder + affald*.

Til senere bedømmelse af resultatet kan det være af meget stor betydning at kende den rigtige fordeling af det totale salg.

Bogføringen bør endvidere tilrettelægges således, at indehaveren får tilstrækkelige periodiske oplysninger. Alt for mange lader sig nøje med en gang årligt at se på resultaterne. Den fornuftige slagtermester tilrettelægger sin bogføring således, at han hver måned får besked om økonomien i virksomheden. Dette gøres som oftest ved opstilling af en såkaldt

#### Balance:

Omstående eksempel II viser, hvilke kontante bevægelser der har fundet sted i de anførte perioder. De 2 første kolonner viser således, hvorledes indtægter og udgifter har udartet sig i august måned, medens de sidste 2 helliger sig tidsrummet fra 1. januar til 31. august.

Man må imidlertid gøre sig helt klart, at det ikke umiddelbart kan lade sig gøre at aflæse de rigtige driftsresultater, før man har underkastet balancen af viste art en lidt nærmere undersøgelse og bearbejdelse. Tre ting spiller afgørende ind, nemlig forskydningen af

- 1) diverse tilgodehavender.  
(udestående fordringer).
- 2) varegæld.
- 3) varelager.

Opgørelse af omsætningen for tidsrummet 1/1–31/8 foregår således:

|  |       |
|--|-------|
| Kontant varesalg (iflg. balance) ..... | ----- |
| + udestående fordringer pr. 31/8 ..... | ----- |
|  | ----- |
| ÷ udestående fordringer pr. 1/1 .....  | ----- |
|  | ----- |
| Omsætning .....                        | ----- |

Opgørelse af vareforbrug i samme periode ser således ud:

|                                       |       |
|---------------------------------------|-------|
| Kontant varekøb (iflg. balance) ..... | ----- |
| + varegæld pr. 31/8 .....             | ----- |
| + varelager pr. 1/1 .....             | ----- |
|                                       | ----- |
| ÷ varegæld pr. 1/1 .....              | ----- |
| ÷ varelager pr. 31/8 .....            | ----- |
|                                       | ----- |
| Vareforbrug .....                     | ----- |

Eksempel II.

**DANSKE SLAGTERMESTRES LANDSFORENING**  
REVISIONS- OG KALKULATIONS-KONTOR

| Nr.: | Navn:                  | BALANCE  |          |                   |           |       |        |
|------|------------------------|----------|----------|-------------------|-----------|-------|--------|
|      |                        | August   |          | 1/1 - 31/8 - 19 - |           |       |        |
|      |                        | Debet    | Kredit   | Debet             | Kredit    | Debet | Kredit |
| 1    | Varesalg: Butik        |          | 29226 34 |                   | 257323 33 |       |        |
| 2    | — Vogn                 |          |          |                   |           |       |        |
| 3    | — En gros              |          |          |                   |           |       |        |
| 4    | — Huder og skind       |          |          |                   |           |       |        |
| 5    |                        |          |          |                   |           |       |        |
| 6    |                        |          |          |                   |           |       |        |
| 7    |                        |          |          |                   |           |       |        |
| 8    | Varekøb                | 22454 77 |          | 188296 41         |           |       |        |
| 9    |                        |          |          |                   |           |       |        |
| 10   | Lønninger              | 2419 80  |          | 21662 80          |           |       |        |
| 11   | Omkostninger           | 1149 92  |          | 8126 03           |           |       |        |
| 12   | Autodrift              | 519 90   |          | 2433 75           |           |       |        |
| 13   | Ejendoms Drift         | 572 60   |          | 8421 93           |           |       |        |
| 14   |                        |          |          |                   |           |       |        |
| 15   |                        |          |          |                   |           |       |        |
| 16   | Kassedifference        |          |          |                   |           |       |        |
| 17   |                        | 27116 99 | 29226 34 | 228940 92         | 257323 33 |       |        |
| 18   | Statuskonti:           |          |          |                   |           |       |        |
| 19   | Ejendom                |          |          |                   |           |       |        |
| 20   | Maskiner og Inventar   |          |          |                   |           |       |        |
| 21   | Automobil              |          |          |                   |           |       |        |
| 22   | Værdipapirer           |          |          | 200 00            |           |       |        |
| 23   | Udestaaende Fordringer |          |          |                   |           |       |        |
| 24   | Varelager              |          |          |                   |           |       |        |
| 25   | Bankbeholdninger       | 2700 00  |          | 18558 10          | 10500 00  |       |        |
| 26   | Postgirobeholdninger   |          |          |                   |           |       |        |
| 27   | Kassebeholdninger      | 31823 52 | 33262 67 | 273627 31         | 268856 33 |       |        |
| 28   |                        |          |          |                   |           |       |        |
| 29   |                        |          |          |                   |           |       |        |
| 30   |                        |          |          |                   |           |       |        |
| 31   | Prioritetsgæld         |          |          | 5058 89           |           |       |        |
| 32   | Bankgæld               |          |          |                   |           |       |        |
| 33   | Varegæld               |          |          |                   |           |       |        |
| 34   | Anden Gæld             |          |          | 1920 00           |           |       |        |
| 35   | Skyldig MOMS           |          | 602 60   |                   | 1907 05   |       |        |
| 36   | Skatter                | 701 10   |          | 4489 32           |           |       |        |
| 37   | Privatkonto            | 750 00   |          | 5792 17           |           |       |        |
| 38   | Kapitalkonto           |          |          |                   |           |       |        |
|      |                        | 63091 61 | 63091 61 | 538586 71         | 538586 71 |       |        |

493867

For at sikre sig de rigtige regnskabsmæssige oplysninger er det altså nødvendigt at have kendskab til følgende poster ved periodens begyndelse og slutning:

- 1) Hvad har jeg til gode?  
(udestående fordringer).
- 2) Hvad skylder jeg bort?  
(varekreditorer).
- 3) Hvor stort er mit varelager?

Også til andet formål er det nødvendigt at gøre 2 af de nævnte poster op, nemlig udestående fordringer og varegæld, som slagtermesteren har brug for hvert kvartal, når han skal udregne sin

#### MOMS (merværdiafgift):

Med indførelse af »lov om MERVÆRDI-  
AFGIFT« har man yderligere stillet krav til virksomhedernes administrationsapparat. Loven opererer med 2 begreber:

#### Udgående MOMS,

som er det beløb, slagtermesteren opkræver gennem sine salgspriser, og

#### Indgående MOMS,

der er den merudgift, han betaler for sine varer m. v.

#### Forskellen

er det beløb, der skal afregnes til toldvæsenet. Det siger sig selv, at en sådan lov må medføre betydeligt kontorarbejde, og det gælder da også om at indrette sig så praktisk som muligt. Det vil være hensigtsmæssigt allerede ved udarbejdelsen af kasserapporten (se eksempel I) at anføre momsbeløbet for omkostningernes vedkommende. Det sparer for ulejlighed med på ny ved den senere bogføring at skulle finde bilag frem for at kontrollere de enkelte beløbs størrelse. Varesalget og -købet er for så

### Eksempel III.

Kassejournalens sluttal for juli kvartal ser f. eks. således ud:

|   | Varesalg  | Varekøb   | Omkostn. | Privat    | MOMS    |         |
|---|-----------|-----------|----------|-----------|---------|---------|
|   |           |           |          |           | Indg.   | Udg.    |
| pr. 30/9                                    | 66917.75  | 51288.47  | 6976.18  | 6479.41   | 252.20  |         |
| <i>Følgende efterposteringer foretages:</i> |           |           |          |           |         |         |
| Varetilgodehavende pr. 1/7                  | ÷ 8419.70 |           |          |           |         |         |
| -do- » 30/9                                 | + 8728.10 |           |          |           |         |         |
| Varegæld » 1/7                              |           | ÷ 5120.20 |          |           |         |         |
| -do- » 30/9                                 |           | + 4818.40 |          |           |         |         |
| <i>Eget vareforbrug:</i>                    |           |           |          |           |         |         |
| 4 personer à 1400.- i 3 mdr.                | + 1400.00 |           |          | + 1400.00 |         |         |
| Telefon (privat andel) . . . . .            |           |           | ÷ 50.00  | + 55.00   | ÷ 5.00  |         |
| El-varme ( -do- ) . . . . .                 |           |           | ÷ 300.00 | + 330.00  | ÷ 30.00 |         |
|   | 68626.15  | 50986.67  | 6626.18  | 8264.41   | 217.20  |         |
| 1/11 af salget . . . . .                    | ÷ 6238.74 |           |          |           |         | 6238.74 |
| 1/11 af købet . . . . .                     |           | ÷ 4635.15 |          |           | 4635.15 |         |
|   | 62387.41  | 46351.52  | 6626.18  | 8264.41   | 4852.35 | 6238.74 |

Afregning til toldvæsenet:

|                |             |
|----------------|-------------|
| Udgående moms  | kr. 6238.74 |
| Indgående moms | kr. 4852.35 |
| At betale      | kr. 1386.39 |

godt som alle posters vedkommende belagt med MOMS. De få undtagelser, der kan være tale om, må føres for sig selv, både på kasserapport og i den senere bogføring.

Der skal oprettes en speciel »momskonto«, der får til opgave at meddele, hvor stort et beløb der kvartalsvis skal indsendes til toldvæsenet. Nedenstående eksempel viser, hvordan man forholdsvis let kan opgøre sit momsregnskab.

Der er grund til endnu engang at indskærpe nødvendigheden af at udvise den yderste omhyggelighed med såvel den daglige kasserapport som den senere bogføring, idet man ellers ikke vil være i stand til at efterkomme de krav, som samfundet stiller til denne del af vor virksomhed, ligesom det heller ikke uden denne påpasselighed er muligt at opstille et betryggende

#### *Arsregnskab:*

Dette opstilles almindeligvis af virksomhedens revisor, der dels bruger det som bilag til selvangivelsen, dels gennemgår det med slagtermesteren og underretter denne om, hvorledes året er gået.

Regnskabet er en virksomheds naturlige centrum; her løber alle trådene sammen,

og her kan indehaveren hente de mange oplysninger, han nødvendigvis må have for at kunne sikre økonomisk fremgang og stabilitet.

Slagtermesteren er især interesseret i at konstatere 2 ting, nemlig

Overskuddet  
og  
Formuen.

Denne sidste får han oplyst gennem *status*, der viser virksomhedens værdier og gæld, således at forskellen giver udtryk for nettoformuen.

Overskuddets størrelse får han at vide gennem

#### *Driftsregnskabet:*

der indeholder virksomhedens samlede indtægter og udgifter, således at differencen viser overskuddets størrelse.

Det er imidlertid ikke nok kun at kende overskuddets størrelse. Slagtermesteren må også have besked om, hvorledes det fremkommer. Driftsregnskabet bør derfor opstilles således, at det viser den primære indtægt (resultatet af virksomhedens hovedformål), medens sekundære indtægter (f. eks. renter,

#### *Eksempel IV.*

|                                   |           |   |
|-----------------------------------|-----------|---|
| Omsætning .....                   | 500.000,— |   |
| Vareforbrug .....                 | 380.000,— |   |
|                                   |           | <u>Bruttoavance..... 120.000,—</u>          |
| Lønninger .....                   | 41.000,—  |   |
| Omkostninger .....                | 27.000,—  |   |
| Afskrivninger .....               | 9.000,—   | 77.000,—                                    |
|                                   |           | <u>Forretningsfortjeneste..... 43.000,—</u> |
| <i>Sekundære indtægter:</i>       |           |   |
| Renter af værdipapirer m. v. .... | 2.000,—   |   |
| Ejendommens driftsoverskud .....  | 3.000,—   | 5.000,—                                     |
|                                   |           | <u>Overskud..... 48.000,—</u>               |



ejendommens driftsoverskud m. v.) vises i poster for sig selv.

Efter at driftsregnskabet er blevet forelagt, melder der sig en række spørgsmål, der kun kan besvares gennem en

#### Regnskabsanalyse:

der må omhandle de forskellige interesseområder:

1. Resultatet i forhold til tidligere perio-

- der og til forretninger af tilsvarende art.
2. Er omsætningen af forsvarlig størrelse i relation til virksomhedens tarv?
3. Likviditet.
4. Soliditet.

En regnskabsanalyse foretages bedst ved, at man omregner udgifterne i de enkelte regnskaber i procent af salget. Til brug for sammenligningen med tidligere perioder kan man f. eks. udarbejde et

*Analyseskema.*

|                              | 1. år<br>% | 2. år<br>% | Foringelse i<br>% | Forbedring i<br>% |
|------------------------------|------------|------------|-------------------|-------------------|
| Omsætning .....              | 100,0      | 100,0      |                   |                   |
| Vareforbrug .....            | 77,0       | 76,0       |                   | 1,0               |
| Bruttoavance .....           | 23,0       | 24,0       |                   | 1,0               |
| Lønninger .....              | 7,5        | 8,2        | 0,7               |                   |
| Omkostninger .....           | 5,3        | 5,4        | 0,1               |                   |
| Afskrivninger .....          | 1,9        | 1,8        |                   | 0,1               |
| Forretningsfortjeneste ..... | 8,3        | 8,6        |                   | 0,3               |

På grundlag af skemaet er slagtermesteren nu i stand til hurtigt at aflæse, hvilke ændringer der har fundet sted. Udgifterne er således steget i forhold til omsætningen med ialt 0,8 %, medens der er forbedring i bruttoavancen med 1 % og en nedgang i afskrivningerne på 0,1 %. Den samlede forbedring andrager herefter 0,3 % sammenlignet med året før.

Af ganske særlig interesse er spørgsmålet om hvorvidt omsætningens størrelse står i et rimeligt forhold til forretningens *faste omkostninger*? Med den stadigt voksende konkurrence er det i dag af allerstørste vigtighed at have nøje kendskab til, hvorledes man gennem en bearbejdning af driftsregnskabet kan finde frem til virksomhedens

*omsætningsnulpunkt*, d.v.s. den omsætningsstørrelse, hvor netop de faste omkostninger er dækket ind, men hvor der derudover ikke levnes noget overskud.

Man gør sine udgifter til genstand for en nærmere bearbejdning. Værdien for mesters og hans kones indsats, samt forrentning af den investerede egenkapital lægges til, hvorefter man foretager en opdeling i *faste omkostninger*, d.v.s. de omkostninger, der ikke beløbsmæssigt stiger og falder i takt med forretningens omsætning, og *variable omkostninger*, hvis størrelse afhænger af omsætningen.

Således bearbejdet vil vort regnskabs (se eks. IV) udgiftstal se således ud:

|                             | Ialt    | Faste omk. | Variable omk. |
|-----------------------------|---------|------------|---------------|
| Vareforbrug .....           | 380.000 |            | 380.000       |
| Lønninger .....             | 41.000  | 35.000     | 6.000         |
| Omkostninger .....          | 27.000  | 16.000     | 11.000        |
| Afskrivninger .....         | 9.000   | 9.000      |               |
| Mesterløn .....             | 22.000  | 22.000     |               |
| Hustruløn .....             | 10.000  | 10.000     |               |
| Renter af egenkapital ..... | 5.000   | 5.000      |               |
|                             | 494.000 | 97.000     | 397.000       |

Efter denne opdeling er man i stand til at se, hvor stort et beløb omsætningen afkaster til dækning af de faste omkostninger, det såkaldte

#### Dækningsbidrag:

|                             |         |
|-----------------------------|---------|
| Omsætning .....             | 500.000 |
| Variable omkostninger ..... | 397.000 |
|                             | <hr/>   |
| Dækningsbidrag .....        | 113.000 |
| Faste omkostninger .....    | 97.000  |
|                             | <hr/>   |
| Overskud .....              | 6.000   |

Når man har fundet dækningsbidraget, sætter man dette i procent til omsætningen og får

#### Dækningsgraden:

$$\frac{113.000 \times 100}{500.000} = 22,6 \%$$

Dækningsgraden bliver således den procentdel, som dækningsbidraget udgør af salgsindtægten, og dermed det nøgletal, der skal anvendes for at finde virksomhedens omsætningsnulpunkt. Vi ganger vore faste udgifter med 100 og dividerer resultatet med dækningsgraden:

$$\frac{97.000 \times 100}{22,6} = 429.204 \text{ (af rundes til } 430.000\text{).}$$

Slagtermesteren ved nu, hvor meget han skal omsætte for at få sine faste udgifter dækket, og det må vel herefter være naturligt at sammenligne med den virkelige omsætning. Er der tilstrækkelig »sikkerhedsmargin«? I det viste eksempel udgør omsætningen 500.000, og omsætningsnulpunktet er beregnet til 430.000, der er altså en margin på 70.000 eller 14 %.

Efter således grundigt at have foretaget analyse af driftsresultaterne må man foretage en tilsvarende nøje gennemgang af virksomhedens formueforhold. Det er her af meget stor betydning at have kendskab til:

#### 1. Likviditet:

Forretningens evne til at betale sine forpligtelser, efterhånden som de forfalder.

#### 2. Soliditet:

Evnen til at imødegå tab, uden at kreditorerne berøres.

Allerede ved udarbejdelse af statusregnskabet vil det være hensigtsmæssigt at opstille aktiver og passiver i »likviditetsorden«, f. eks.:

| <i>Aktiver:</i>                |         | <i>Passiver:</i>     |         |
|--------------------------------|---------|----------------------|---------|
| Kassebeholdning .....          | 7.000   | Varegæld .....       | 34.000  |
| Bankbeholdning (checkto.) .... | 13.000  | Vekselgæld .....     | 20.000  |
| Udestående fordringer .....    | 28.000  | Prioritetsgæld ..... | 56.000  |
| Varelager .....                | 22.000  | Egenkapital .....    | 120.000 |
| (omsætningsformue) .....       | 70.000  |                      |         |
| <i>Anlægsformue:</i>           |         |                      |         |
| Driftsmidler .....             | 38.000  |                      |         |
| Ejendom .....                  | 122.000 |                      |         |
|                                | 160.000 |                      |         |
|                                | 230.000 |                      | 230.000 |

Ved bedømmelsen af aktiverne og passivernes indbyrdes forhold er det praktisk at udarbejde en

#### *Finansieringsanalyse:*

|                   |      | 100 % |                             |
|-------------------|------|-------|-----------------------------|
| Omsætningsformue: | 30 % | }     | Kortfristet fremmedkapital: |
| 70.000            |      |       | 23 %                        |
| Anlægsformue:     | 70 % | }     | Langfristet kapital:        |
| 160.000           |      |       | 77 %                        |
| 230.000           |      |       | 230.000                     |

På grundlag af skemaet kan man nu danne sig et indtryk af virksomhedens likviditet i den nærmeste fremtid. Vores omsætningsformue (de mest likvide aktiver) skal selvsagt anvendes til dækning af den kortfristede fremmedkapital, hvilket giver os følgende procentforhold:

$$\frac{70.000 \times 100}{54.000} = 130 \%$$

Erfaringen viser, at såfremt omsætningsformuen udgør mindst 200 % af den kortfristede fremmedkapital, skulle likviditeten være i orden. Ovenstående eksempel viser, at virksomhedens indehaver må tage under overvejelse at søge en del af sin kortfristede fremmedkapital konverteret til langfristet, hvis han vil undgå likviditetsproblemer.

Man bliver således i tide opmærksom på kommende vanskeligheder, hvilket selvsagt

har stor betydning. Også til afhjælpning af eventuelle problemer giver statusanalyser gode kort på hånden, idet man får væsentlige oplysninger om forretningens

#### *Soliditet:*

Der er her ikke tale om, hvor mange likvide midler virksomheden har, men om hvor stor en del af aktiverne, virksomheden selv ejer – altså, hvor stor er egenkapitalen i forhold til aktiverne:

I det viste eksempel:

$$\frac{120.000 \times 100}{230.000} = 52 \%$$

Procenten fortæller, at 52 % af aktiverne kan gå tabt, før kreditorerne lider tab. Som regel betragter man ca. 25 % som værende betrykkende.

Regnskabsanalysen omtaler indledningsvis vigtigheden af at kunne sammenligne egne resultater med andre forretninger af tilsvarende art. Dette kan ofte være vanskeligt, dels fordi man ikke er særlig tilbøjelig til at meddele andre oplysninger om ens økonomi, dels vil det ofte være således, at der er uensartethed ved regnskabernes opstilling, hvorved sammenligningsgrundlaget taber sin værdi. Danske slagtermestre har her en betydelig fordel gennem deres landsorganisation, der har ladet oprette specielle revisions- og kalkulationskontorer. Disse kontorer arbejder efter samme retningslinier og udarbejder gennemsnitsberegninger, der hviler på undersøgelse af et stort antal regnskaber inden for branchen. Landsorganisationen såvel som de enkelte kontorer er således altid parate og i stand til at støtte medlemmerne med sådanne ønskede oplysninger.

Der knytter sig i dag mange problemer til den økonomiske virksomhedsledelse. Her har været behandlet

1. hvorledes man sikrer sig det bedst mulige regnskabsgrundlag,
2. hvorledes man skaber den mest hensigtsmæssige bogføring,
3. hvordan slagtermesterens regnskab skal udarbejdes for at afgive de rigtige oplysninger,
4. hvordan man gennem analyser finder frem til belysning af de forskellige problemer.

Man har set på virksomheden med »økonomiske øjne«.

#### *Der er brug for at kalkulere i enhver virksomhed!*

Under blandede produktions- og salgsforhold er det af yderste vigtighed at have kendskab til indtjeningsmulighederne på de forskellige varegrupper, som slagtermesteren handler med. Det er utilfredsstillende at have en god fortjeneste på f. eks. leverpostej, hvis man samtidig ved, at man sætter denne avance til på f. eks. kalvekød. – Kun kalkulationer kan afsløre dette og derved give slagtermesteren de nødvendige oplysninger til de overvejelser og dispositioner, han må foretage sig for at kunne opretholde en normal indtjeningssevne.

Salgsprisen for en vare består normalt af:

$$\begin{array}{l} \text{Indkøbspris} \\ + \text{ Andel i virksomhedens omkostninger} \\ + \text{ Avance} \\ \hline = \text{Salgspris} \end{array}$$

Denne form vil ikke være særlig hensigtsmæssig for slagtermesteren, dels fordi det ofte er meget vanskeligt at konstatere indkøbsprisen på de enkelte opskårne stykker

|   | pr. kg<br>incl. moms | Opskårne<br>stykker | En gros<br>stykker |
|---|----------------------|---------------------|--------------------|
| 14.980 <i>Skinke m/sk. :</i>                  |                      |                     |                    |
| 8.040 skært grisekød . . . . .                | 17,90                | 143,91              |                    |
| 1.860 småkød . . . . .                        | 15,20                | 28,27               |                    |
| 2.280 fedtafpuds . . . . .                    | 3,00                 | 6,84                |                    |
| 0.450 salgsben . . . . .                      | 2,80                 | 1,26                |                    |
| 2.350 affald . . . . .                        | 0,10                 | 0,24                | 180,52             |
| 7.880 <i>Nakke m/sp. :</i>                    |                      |                     |                    |
| 2.780 nakkefilet u/halsben . . . .            | 17,90                | 49,76               |                    |
| 2.110 småkød . . . . .                        | 15,20                | 32,08               |                    |
| 1.060 salgsben . . . . .                      | 2,80                 | 2,97                |                    |
| 1.680 spæk . . . . .                          | 5,00                 | 8,40                |                    |
| 0.250 affald . . . . .                        | 0,10                 | 0,03                | 93,24              |
| 8.450 <i>Bov m/sk. :</i>                      |                      |                     |                    |
| 4.910 småkød . . . . .                        | 15,20                | 74,63               |                    |
| 0.310 salgsben . . . . .                      | 2,80                 | 0,87                |                    |
| 1.090 snitte . . . . .                        | 7,60                 | 8,28                |                    |
| 0.620 fedtafpuds . . . . .                    | 3,00                 | 1,86                |                    |
| 1.520 affald . . . . .                        | 0,10                 | 0,15                | 85,79              |
| 9.900 <i>Kam m/sp. :</i>                      |                      |                     |                    |
| 5.420 mellemkam u/sp. . . . .                 | 18,40                | 99,73               |                    |
| 1.300 mørbradst. u/sp. . . . .                | 10,50                | 13,65               |                    |
| 3.180 spæk (tyndt) . . . . .                  | 5,00                 | 15,90               | 129,28             |
| 10.880 <i>Brystflask :</i>                    |                      |                     |                    |
| 3.100 rullepølseslag . . . . .                | 15,00                | 46,50               |                    |
| 3.220 stegestrimmel . . . . .                 | 10,60                | 34,13               |                    |
| 2.920 kogestrimmel . . . . .                  | 14,40                | 42,05               |                    |
| 1.110 fedtafpuds . . . . .                    | 3,00                 | 3,33                |                    |
| 0.530 affald . . . . .                        | 0,10                 | 0,05                | 126,06             |
| 0.540 <i>Mørbrad</i> . . . . .                | 19,40                |                     | 10,48              |
| 4.650 <i>Hoved</i> . . . . .                  | 1,90                 |                     | 8,84               |
| 3.220 <i>Ryg, tær og affpuds m.m.</i> . . . . |                      |                     | 1,10               |
| 60.500  |                      |                     | 635,31             |
| Salgssvind 5% . . . . .                       |                      |                     | 31,76              |
| Salgspris incl. moms . . . . .                |                      |                     | 603,55             |
| ÷ <sup>1</sup> / <sub>11</sub> moms . . . . . |                      |                     | 54,87              |
| Salgspris ialt . . . . .                      |                      |                     | 548,68             |
| Indkøbspris 60,5 kg à 6,70 . . . . .          |                      |                     | 405,35             |
| Bruttoavance . . . . .                        |                      |                     | 143,33             |
| % af salgspris . . . . .                      |                      |                     | 26,1               |
| % af indkøbspris . . . . .                    |                      |                     | 35,4               |

(det må erindres, at slagtermesteren foretager opskæringer i stykker, der indbyrdes har et stærkt varierende prisforhold), dels fordi mange salgspriser på forhånd er givet, enten i form af prislister, eller fordi konkurrencen i sig selv bestemmer en maximal salgspris.

Man går derfor ofte den vej, at man udregner, hvor meget stykkerne tilsammen indbringer efter de priser, man sælger til, og derfra trækker man den totale indkøbspris, hvorved man finder frem til, hvor meget der bliver til dækning af omkostninger og avance. En gris kan eksempelvis kalkuleres som vist på næste side.

Som nævnt er kalkulationens formål at give kendskab til indtjeningsmulighederne på de forskellige varegrupper. Omstående

eksempel viser således en bruttoavance på 26,1% beregnet på salgsprisen. Om denne procent er tilstrækkelig afhænger af, hvilke omkostninger virksomheden har, og hvilken fortjeneste man ønsker at opnå. Disse spørgsmål besvares, som tidligere vist, ved at betragte og bearbejde virksomhedens regnskab.

At kalkulere er et tidskrævende arbejde, idet det er nødvendigt at foretage nøjagtige vejninger af stykkerne, ligesom det er af største betydning, at de udskæres (og renskæres) således, at de fremtræder i den stand, hvori de sælges i virksomheden.

Det er da heller ikke nødvendigt at kalkulere hver dag, men så snart der sker ændringer såvel af priser eller udskæringsformer må der nye kalkulationer til.

## SKATTEMÆSSIGE PROBLEMER

Af fuldmægtig, cand. jur. *Jan Hinze*.

Det vil næppe være muligt indenfor de givne rammer at give en udtømmende behandling af de retsregler, der regulerer beskatningsforholdene for de meget forskellige virksomheder inden for slagtererhvervet, der jo omfatter virksomheder indenfor såvel håndværk, handel som industri, eftersom en sådan målsætning ville indebære en beskrivelse af en meget væsentlig del af vort omfattende og komplicerede skattesystem.

Det har derfor været nødvendigt at foretage en begrænsning, og denne er – som det vil fremgå af det følgende – foretaget på den måde, at hovedvægten er lagt på de regelkomplekser, som i særlig grad trænger sig på for branchens virksomheder. Dette kan enten skyldes, at de pågældende regler udspringer af skattemæssige krav, som mærkes i det daglige arbejde – det gælder afsnittet om regnskabsføring – eller fordi deres anvendelse ofte er behæftet med særlig tvivl – det gælder bemærkningerne om driftsomkostningsbegrebet – eller fordi de indebærer en adgang til på lovlig vis at variere det enkelte års skattepligtige indkomst indenfor visse rammer – dette gælder afsnittene om lageropgørelse, om skattefri afskrivninger og om henlæggelse til investeringsfonds og etableringskonto.

Foruden de nævnte emner er i slutningen medtaget nogle betragtninger om aktieselskabsformen og de skattemæssige fordele, den kan indebære, og om den nye selskabs-

skattelov samt nogle bemærkninger om virksomhedernes problemer med hensyn til medarbejdernes skatter.

Endelig findes til sidst et afsnit om overgangen til kildeskat, som efter det ved manuskriptets udfærdigelse foreliggende forslag skal træde i kraft den 1. januar 1969. Det bemærkes, at overgangen til kildeskat vil kunne medføre afvigelser i den iøvrigt i nærværende artikel beskrevne lovgivning – men dog næppe på principielle punkter.

### *Regnskabskravene.*

Ofte, især hos indehavere af mindre virksomheder, støder man på den opfattelse, at et egentligt regnskabsmateriale, altså regnskabsbøger med bilag o.s.v., kun kan kræves fremlagt af bogføringspligtige personer. Dette er urigtigt. Enhver har pligt til så fyldestgørende som muligt at dokumentere størrelsen af sin skattepligtige indkomst – og opfylder han ikke denne pligt, er det skattemyndighedernes ret at skønne over indkomstens størrelse. Det gælder i så henseende, at en indkomst, der ikke direkte kan dokumenteres ved lønoplysning eller lignende, skal kunne bestyrkes igennem et regnskab, og at der stilles visse betingelser med hensyn til dette regnskabs nærmere karakter, for at det kan godkendes som grundlag for opgørelsen af den skattepligtige indkomst.

Det er fast praksis at kræve, at et sådant regnskab – i hvert fald hvor der er tale om mere end ganske enkelte indtægtsposter i løbet af et helt år – skal være ført således, at det kan betegnes som »et jævnlige afstemt kasseregnskab«. Mindstekravene for, at et sådant regnskab er fyldestgørende, er, at skatteyderen selv eller hans ægtefælle eller medhjælper har indført indtægts- og udgiftsposterne i en regnskabsbog, og at samtlige poster, der har betydning for regnskabsresultatet, og som påvirker den kassebeholdning, der opereres med, indføres i regnskabet. Dernæst er det af afgørende betydning, at der med visse mellemrum foretages en sammentælling af en vis periodes indtægts- og udgiftsposter, og at der i forbindelse med den ved periodens begyndelse værende regnskabsmæssige kassebeholdning foretages en nøjagtig udregning af kassebeholdningens størrelse på tidspunktet for afstemningen, og at denne beregnede beholdning afstemmes med den faktisk tilstedeværende kassebeholdning. De skattelignende myndigheder og landsskatteretten lægger stor vægt på, at en sådan afstemning finder sted, og at dette senere kan dokumenteres ved fremlæggelse af det pågældende materiale. Ethvert forhold i regnskabet, der viser, at sådanne afstemninger ikke har fundet sted med den fornødne hyppighed, vil uvægerligt medføre, at hele materialet kasseres som uegnet grundlag for opgørelsen af den skattepligtige indkomst.

Et andet spørgsmål er så, hvor ofte man kan kræve de omhandlede kasseafstemninger foretaget. Det må her naturligvis i første række komme an på, hvilken virksomhed det drejer sig om, idet man vel som hovedregel kan sige, at afstemninger må finde sted, når et vist, ikke alt for stort, antal poster har passeret regnskabet, og det vil atter sige, at man i en detailforretning må for-

lange kasseafstemninger foretaget daglig, medens man i visse håndværksvirksomheder, hvor der som regel kun indgår enkelte indtægtsbeløb ugentlig, muligvis kan nøjes med at stille krav om ugentlig kasseafstemning.

De forhold, som gør det klart for skattemyndighederne, at effektive kasseafstemninger ikke har fundet sted, er som oftest, at regnskabet helt mangler privatkonto, at der optræder saldoposteringer, altså kassedifferencer, der konstateres ved månedsafslutningen eller årsafslutningen, og som ikke kan henføres til bestemte indtægts- eller udgiftsbeløb og derfor posteres på varesalgskonto eller privatkonto alt efter i hvilken retning differencen går, eller at der forefindes såkaldte negative kassebeholdninger, d.v.s. tilfælde, hvor udgifterne i en vis periode har oversteget samme periodes indtægter med tillæg af kassebeholdningen ved periodens begyndelse.

Et andet forhold, som må fremdrages i denne forbindelse, da det er af væsentlig betydning for, om kasseregnskabet kan siges at være effektivt afstemt, er spørgsmålet om selve grundlaget for opgørelsen af indtægterne. Landsskatteretten har altid stået på det standpunkt, at indtægterne skal opgøres på et selvstændigt grundlag, altså enten ved registrering på strimler eller ved notater på en strimmel i en pultkasse eller blot ved fortløbende notater i en bog eller på en særlig liste. Det kan eventuelt også ske ved hjælp af paragonnotaer, hvor de nummerede genparter opbevares. Derimod vil man ikke godkende en opgørelse over varesalget alene baseret på en optælling af kassebeholdningen ved dagens slutning med tillæg af dagens udgifter enten ifølge bilag eller noteringer i kassebogen og med fradrag af kassebeholdningen ved dagens eller periodens begyndelse.



*Det skattemæssige driftsomkostningsbegreb.*

En meget stor del af de tvistigheder, som opstår mellem skatteyderne og skattevæsenet skyldes divergerende opfattelser med hensyn til, om en forretningsudgift i skattemæssig forstand kan karakteriseres som en *driftsudgift*, der jo er fradragsberettiget, eller om den må betegnes som en ikke fradragsberettiget *etablerings- eller forbedringsudgift*. Den lovbestemmelse, som danner grundlaget for fradrag af driftsudgifter, er statskattelovens § 6a, der hjemler fradrag for »udgifter, der i årets løb er anvendt til at erhverve, sikre og vedligeholde indkomsten«.

Den fortolkning, som man i skattepraktis har anlagt med hensyn til denne lovbestemmelse, indebærer visse begrænsninger i forhold til, hvad man i driftsøkonomien forstår ved driftsudgifter, hvilken omstændighed jo i sig selv er en forklaring på de hyppige uoverensstemmelser med hensyn til reglens forståelse. For det første lægger man i skattepraktis vægt på udtrykket »i årets løb«, som fortolkes således, at udgifterne skal have udtømt deres virkning i den regnskabsperiode, udgiften afholdes, eller i hvert fald i et begrænset tidsrum (f. eks. reklameudgifter, jfr. nedenfor). Udgifter, der kommer virksomheder til gode over en længere årrække, kan ikke fradrages, og hvis der er tale om en uvis lang tid, heller ikke afskrives, idet man ikke kan afgøre, over hvor lang en årrække de har betydning for indkomstindtjeningen (dog kan ifølge lovgivningen om særlig indkomstskat »ikke tidsbegrænsede rettigheder« – f. eks. udgiften til en varemærkeret – afskrives over 10 år).

I ordene »erhverve, sikre og vedligeholde indkomsten« lægger man, at udgifterne kun må tjene til at bevare status quo for virksomheden. Udvidelsesudgifter, der sigter på at skaffe nye indtægtsmuligheder, er prin-

cipielt ikke fradragsberettigede. Tidligere måtte udgifter til rejser med det formål at oparbejde nye eksportmarkeder f. eks. ikke fradrages, men der er nu ved en bestemmelse i ligningsloven tilvejebragt speciel hjemmel for fradragsret for sådanne udgifter.

Udgiften skal endvidere vedrøre »indkomsten«, d.v.s. den *løbende* indkomst i modsætning til »indkomstkilden«. Der kan derfor ikke ydes fradrag for etableringsomkostninger eller i det hele taget startanlægsudgifter. (Dog kan »småanskaffelser«, d.v.s. anskaffelse af driftsmidler, hvis levealder må antages ikke at overstige 3 år, eller hvis anskaffelsespris er under 800 kr., ifølge afskrivningslovens § 3 fuldt ud fradrages)<sup>1)</sup>. Ej heller gives der fradrag for udgifter til emission af aktier, indskud i brancheforeninger, opnåelse af stilling hos en ny arbejdsgiver, frivillig flytning til større lokaler o.s.v.

Endelig skal udgiften have en direkte og påviselig gunstig betydning for indkomsterhvervelsen i udgiftsåret. Som følge heraf kan udgifter til faglige sammenkomster og lignende samt til bortgivelse af gaver til andre end kunder eller potentielle kunder normalt ikke tillades fradraget.

Udgifter til deltagelse i generalforsamlinger, årsmøder o. l. kan dog fradrages ved indkomstopgørelsen, når det må anses for godt gjort, at formålet med afholdelsen af de pågældende møder har været at varetage standens interesser – herunder økonomiske interesser.

Visse driftsudgifter af mere generel karakter går igen i de fleste virksomheders driftsregnskaber. Det gælder således *repræsentationsudgifter*, som man i videst muligt om-

<sup>1)</sup> Beløbsgrænsen er ved manuskriptets afslutning foreslået forhøjet til 1200 kr.

fang skal skaffe sig bilag for, hvis man vil have sikkerhed for at få dem godkendt. På restaurationsbilag kræves det, at man noterer anledningen til udgiften, samt hvem der deltog. Skattevæsenet øver derimod ikke kontrol med, om dokumenterede afholdte udgifter faktisk har været nødvendige for driften.

Fra og med skatteåret 1968/69 er der indført skærpede regler om pligt til i forbindelse med selvangivelsen at specificere fradrag for repræsentationsudgifter. Reglerne går ud på, at selvstændige erhvervsdrivende og lønmodtagere samt selskaber og skattepligtige foreninger m. v. er pligtige til at specificere disse udgifter i følgende hovedposter: a) restaurantbesøg, b) tobaksvarer, vin og spiritus m. v., c) gaver og blomster, d) anden repræsentation med angivelse af arten og e) godtgørelse til medarbejdere efter regning. Såfremt der ikke foreligger dokumentation i form af regninger e. l., må det fremgå af specifikationen.

*Reklameudgifter* skal, uanset om de har betydning for indkomstindtjeningen over flere år, altid føres til udgift i afholdelsesåret.

Også *rationaliseringsudgifter* skal fradrages i udgiftsåret, medmindre det drejer sig om beløb, der er betydelige i forhold til virksomhedens omfang. Er dette tilfældet, kan de efter nærmere aftale med statens ligningsdirektorat fradrages fordelt over 5–10 år. Maskiner og inventar, der anskaffes i forbindelse med en rationalisering, afskrives på sædvanlig måde.

Udgift til anskaffelse, vedligeholdelse og renholdelse af *arbejdsdragt* kan som hovedregel ikke fradrages ved opgørelsen af den skattepligtige indkomst. En slagteriarbejder, der arbejdede med selvdøde dyr ved produktion af fedtstoffer, fik dog indrømmet et fradrag ved landsskatteretten. Såfremt det

godtgøres, at der oppebæres et særligt *smudstillæg*, indrømmes et fradrag af samme størrelse som smudstillægget, dog ikke ud over 300 kr. årligt.

#### *Varelageropgørelse.*

Indtægten ved salg af virksomhedens produkter er, hvad enten det er en handelsvirksomhed eller en fabriksvirksomhed, den vigtigste indtægtspost i regnskabet. Ved opgørelsen af varesalget udgøres indtægtssiden af samtlige indgåede og tilgodehavende beløb for de i årets løb solgte varer – og denne post kan ikke lovligt varieres – og her overfor står vareforbruget, den vareomkostning, som har måttet afholdes for at opnå salgsindtægten. Det er vareforbruget, man gennem *lagneredskrivningsreglerne* kan påvirke, og det sker ved at variere værdiansættelsen for det ved regnskabsårets udløb foreliggende lager.

Lagneredskrivningsreglerne er af central betydning for de erhvervsdrivende af følgende grunde:

- a) Lageredskrivninger influerer på bruttofortjenesten og dermed på årsresultatet.
- b) Lageredskrivning giver en skattemæssig sikring mod prisfald.
- c) Lageredskrivning muliggør en legal skattemæssig udjævning af svingende indtægter.

ad a) Eksempel:

|   |             |               |
|---|-------------|---------------|
| Opgørelse <i>uden</i> nedskrivning, varesalg .. |             | 1.000.000 kr. |
| varebeholdning primo .....                      | 100.000 kr. |               |
| årets køb .....                                 | 600.000 kr. |               |
|   | <hr/>       |               |
|   | 700.000 kr. |               |
| varebeholdning ultimo .....                     | 200.000 kr. |               |
| vareforbrug .....                               |             | 500.000 kr.   |
|   |             | <hr/>         |
| bruttofortjeneste .....                         |             | 500.000 kr.   |
| Opgørelse <i>med</i> nedskrivning, varesalg ..  |             | 1.000.000 kr. |
| varebeholdning primo .....                      | 100.000 kr. |               |
| årets køb .....                                 | 600.000 kr. |               |
|   | <hr/>       |               |
|   | 700.000 kr. |               |
| varebeholdning, ultimo .....                    | 200.000 kr. |               |
| kostpris ÷ 28 pct. ....                         | 56.000 kr.  | 144.000 kr.   |
|   |             | <hr/>         |
| vareforbrug .....                               |             | 556.000 kr.   |
|   |             | <hr/>         |
| bruttofortjeneste .....                         |             | 444.000 kr.   |

Konklusionen er, at lav ansættelse af slutlageret betyder stort vareforbrug overfor den konstaterede indkomst og dermed tilsvarende mindre bruttofortjeneste. – Omvendt betyder høj ansættelse af slutlageret mindre vareforbrug i forhold til indtægten og dermed tilsvarende højere bruttofortjeneste.

ad b) Når man – som i eksemplet vist – nedskriver slutlageret, betyder det, at man opgør årets resultat under den forsigtige forudsætning, at slutlageret ikke kan værdiansættes til (altså forventes at indbringe) mere end dets nedskrevne værdi, når det til sin tid vil blive solgt. Hvis det blev optaget til fuld kostpris, men alligevel ikke indbragte så meget, var årets resultat – og dermed også skattetilsvaret heraf – ansat for højt. Der ligger altså i nedskrivningen en skattemæssig sikring mod prisfald på det indkøbte lager. I det omfang, lagervarerne senere sælges over deres nedskrevne værdi, vil bruttofortjenesten blive så meget højere,

og dermed også skatteindtægten, men beskatningen sker da først, når fortjenesten er indvundet.

ad c) Af eksemplet fremgår, at den pågældende erhvervsdrivende frit kan ansætte sin bruttofortjeneste inden for intervallet 500.000 kr. og 444.000 kr., og der ligger heri også mulighed for at kunne udjævne svingende årsindtægter, hvilket er betydningsfuldt under et progressivt skattesystem. Der går altså ikke nogen indkomst uden om beskatning, men man kan forskyde indtægten, således at man sigter på at blive beskattet af sin gennemsnitlige årsindtægt.

Lagernedskrivningsreglerne er nu fastsat ved varelagerloven af 3. juni 1967. Loven fastsætter en gradvis aftrapning af nedskrivningsprocenten, som efter de tidligere gældende regler var 35<sup>1)</sup>. For skatteåret 1968/69

<sup>1)</sup> Ved manuskriptets færdiggørelse er der fremsat lovforslag om, at nedskrivningsprocenten fra og med skatteåret 1969/70 skal kunne andrage 30 % uden nedtrapning.

og følgende skatteår gælder følgende nedskrivningsprocenter:

|                              |         |
|------------------------------|---------|
| 1968–69                      | 28 pct. |
| 1969–70                      | 26 pct. |
| 1970–71                      | 24 pct. |
| 1971–72                      | 22 pct. |
| 1972–73                      | 20 pct. |
| 1973–74                      | 18 pct. |
| 1974–75                      | 16 pct. |
| 1975–76                      | 14 pct. |
| 1976–77                      | 12 pct. |
| 1977–78 og følgende skatteår | 10 pct. |

Lageret kan altså år for år ansættes til en værdi mellem 100 pct. og 100 pct. ÷ de anførte procenter af dets værdi opgjort til dags- eller kostpris, efter hvad der er lavest af disse to.

Alle former for varer omfattes af reglerne, råvarer, hel- og halvfærdigt bearbejdede varer samt hjælpevarer i produktion, såsom brændsel, emballage etc., ja endog reklamevarer.

I følge lovens § 1, stk. 2, kan afgift, der kan fradrages som indgående afgift ved opgørelsen af den skattepligtiges afgiftstilsvaret efter lov nr. 102 af 31. marts 1967 om almindelig omsætningsafgift (merværdiafgiftsloven), ikke medregnes ved opgørelsen af varelagerets værdi. I følge § 3, stk. 3, gælder det samme ved opgørelsen af den købspris og den dagspris, der indgår i nedskrivningen på varepartier, der er indkøbt på bindende kontrakt, jfr. nedenfor.

Bortset fra, at de omhandlede afgiftsbeløb ikke medregnes ved opgørelsen af varelagerets værdi, vil skattelovgivningens almindelige regler finde anvendelse med hensyn til merværdiafgiftens betydning for indtægter og udgifter i forbindelse med varekøb og

-salg. Hvor den udgående afgift er større end den indgående afgift, vil den skattepligtiges nettoafgiftstilsvaret påvirke indkomstopgørelsen som en udgift. Hvor tilsvaret foreligger som en gæld til toldvæsenet på tidspunktet for regnskabsafslutningen, skal tilsvaret i overensstemmelse med skattelovgivningens almindelige regler passiveres med virkning for indkomst- og formueopgørelsen.

Er den indgående afgift større end den udgående afgift, skal det forskelsbeløb, som den skattepligtige får godtgjort af toldvæsenet, tages i betragtning som en indkomst. Hvor forskelsbeløbet foreligger som et tilgodehavende hos toldvæsenet på tidspunktet for regnskabsafslutningen, skal beløbet aktiveres med virkning for indkomst- og formueopgørelsen i overensstemmelse med skattelovgivningens almindelige regler.

Tilsvarende nedskrivning kan endvidere – endnu – foretages på varepartier, der er købt på bindende kontrakt, og som endnu ikke er videresolgt. Nedskrivning sker her regnskabsmæssigt ved at opføre nedskrivningsbeløbet på en særskilt passivpost i status, og ved det følgende årsregnskab tages beløbet til indtægt. Nedskrivningen på bestilte varer beregnes for skatteåret 1968/69 som hovedregel til (højst) det beløb, hvorved den aftalte købspris overstiger de bestilte varers værdi til dagspris med fradrag af 25 pct. Nedskrivningen kan ikke uden særskilt tilladelse fra statens ligningsdirektorat omfatte et større kvantum end en fjerdedel af virksomhedens normale årsindkøb af varer inden for vedkommende varegruppe.

Adgangen til at nedskrive skattefrit på varepartier, der er indkøbt på bindende kontrakt, afvikles ifølge lovens § 3, stk. 1–2, gradvis, således at denne nedskrivningsadgang ophører helt fra og med skatteåret

1973–74<sup>1)</sup>). I afviklingsperioden kan nedskrivning foretages med det beløb, hvormed den aftalte købspris måtte overstige dagsprisen, efter at denne er nedsat med:

|               |         |
|---------------|---------|
| 1968–69 ..... | 25 pct. |
| 1969–70 ..... | 20 pct. |
| 1970–71 ..... | 15 pct. |
| 1971–72 ..... | 10 pct. |
| 1972–73 ..... | 5 pct.  |

Ukurante varer omfattes ikke af varelagercirkulæret. For disses vedkommende sker der først en reduktion af disse varers værdi til en formodet dagspris og derefter sædvanlige nedskrivning efter de ovenfor omtalte regler.

#### *Afskrivninger.*

Et andet middel til at opnå en tidsmæssig gunstig fordeling af indkomsten er muligheden for foretagelse af *skattefrie afskrivninger*. Når en virksomhed anskaffer en maskine eller et andet driftsmiddel, som måske kan vare i 10 år, vil det ikke være rimeligt at betragte købesummen som en udgift i anskaffelsesåret, men denne udgift må på en eller anden måde fordeles – eller afskrives – over maskinens levetid. Afskrivningerne, der jo skal være udtryk for en værdiforringelse på grund af slid og ælde, vil dog aldrig kunne blive helt korrekte. Dels kan man ikke på forhånd sige, hvor lang levetid en maskine vil have, dels er det ingenlunde givet, at det vil være rigtigt at fordele værdiforringelsen ligeligt gennem årene, idet det udmærket kan tænkes, at maskinen falder stærkt i værdi i det første år og senere bevarer sin værdi nogen-

<sup>1)</sup> Ved manuskriptets færdiggørelse er der fremsat lovforslag om, at nedskrivningsprocenten fra og med skatteåret 1969/70 skal kunne andrage 30 % uden nedtrapping.

lunde uændret, indtil kort førend den på grund af slid eller teknisk forældelse må udskiftes.

Denne den vigtigste af de faste udgifter, afskrivningen, er således – objektivt set – af en så usikker karakter, at det vil være rimeligt at søge at gøre denne udgift lidt mindre fast, og på dette punkt har skatte-lovgivningen her i landet indført en ikke ringe elasticitet. Tidligere kendte man kun afskrivninger med lige store årlige beløb (lineære), men for visse områder har man dog også kendt til foretagelse af ekstraordinære afskrivninger. Ved afskrivningsloven af 6. juli 1957 – som optrykt ved lovbe-kendtgørelse af 15. juni 1967 – er systemet imidlertid lagt helt om og derved bragt i bedre overensstemmelse med erhvervslivets ønsker.

#### *Redegørelse for afskrivningsprincipperne.*

Ved *afskrivningsreformen* i 1957 blev der givet regler for, hvordan afskrivninger skal foretages på

- A. Maskiner, inventar o. lign. driftsmidler, der udelukkende benyttes erhvervsmæssigt.
- B. Maskiner, inventar o. lign. driftsmidler, der benyttes såvel erhvervsmæssigt som privat.
- C. Skibe til erhvervsmæssig brug.
- D. Bygninger og bygningsinstallationer.

ad A. Lovens princip er det, at samtlige en virksomheds aktiver inden for denne gruppe skal figurere på en fælles aktivkonto og afskrives under ét, altså ikke særlig afskrivning for hvert enkelt aktiv.

Den årlige afskrivning foretages på saldo-værdien, og systemet har indtil fornylig fungeret på den måde, at afskrivningen foretoges på det beløb, som den fælles konto udviste ved årets begyndelse med tillæg

af købesummen for nyanskaffede aktiver og med fradrag af salgssummen for afhændede aktiver. Ved en ændring i afskrivningsloven af 3. juni 1967 er reglerne imidlertid ændrede for så vidt angår det indkomstår, i hvilket driftsmidlet er anskaffet. Reglen er herefter den, at maskiner, inventar o. lign. driftsmidler, der udelukkende benyttes erhvervsmæssigt og afskrives under ét efter saldometoden, kun skal indgå med halvdelen af anskaffelsessummen i grundlaget for anskaffelsesårets afskrivninger<sup>1)</sup>. Dette fremgår af finansministeriets lovekendtgørelse af 15. juni 1967, hvorefter indkomstårets skattefri afskrivninger foretages på grundlag af saldo værdien ved indkomstårets begyndelse med tillæg af *halvdelen af anskaffelsessummen* for driftsmidler, der er anskaffet og med fradrag af (hele) salgssummen for driftsmidler, der er solgt i indkomstårets løb. Den anden halvdel af anskaffelsessummen indgår først i den afskrivningsberettigede saldo værdi i det næste indkomstår, jfr. eksemplet nedenfor.

Afskrivningen foretages herefter på den måde, at kontoen ved årets udgang nedskrives med den valgte afskrivning, og den således opståede saldo – med tillæg af halvdelen af anskaffelsessummen for de i indkomståret foretagne nyanskaffelser – danner udgangspunktet for næste års afskrivning. Afskrivningsgrundlaget er altså principielt aktivernes værdi efter tidligere års foretagne afskrivninger, og da afskrivningsgrundlaget derved nedsættes hvert år, kaldes denne metode »degressiv« afskrivning. Almindeligvis anvender man også som berørt udtrykket saldoafskrivning.

Det tilføjes, at afskrivningerne i prin-

cippet kan fortsættes, indtil aktiverne er fuldt afskrevne, og der skal altså ikke som tidligere henstå et minimumsbeløb, en scrapværdi.

På den således beregnede saldo værdi kan den erhvervsdrivende skatteyder selv år for år fastsætte, hvilken (hele) afskrivningsprocent han vil benytte mellem 0 og 30 pct.; der kan ikke i et enkelt år afskrives mere end 30 pct.

Ligningsdirektoratet har udtalt, at et kølevindue i en lejet slagterbutik kunne afskrives efter disse regler. Kølevinduet bestod af motor, køleelementer ved diskene samt kølediske. Ingen del af anlægget var mur og nagelfast.

For aktiver, hvis værdi er under 800 kr.<sup>2)</sup>, eller hvis fysiske levetid ikke er over 3 år, gælder som nævnt den særlige regel, at de kan afskrives med det samme, altså således at udgifterne ved anskaffelsen kan tages over virksomhedernes driftsregnskab.

Spørgsmålet om, hvorvidt avance eller tab, der konstateres ved salg af de her omhandlede aktiver, skal medtages ved opgørelsen af virksomhedens skattepligtige indkomst, er i virkeligheden løst igennem selve den metode, som loven anviser. Som nævnt skal salgssummen for solgte aktiver fradrages den fælles saldo før opgørelsen af afskrivningsgrundlaget. Dette betyder, at hvis et aktiv er solgt med fortjeneste i forhold til dets nedskrevne værdi, vil den fælles saldo blive reduceret med et større beløb end det solgte aktiv tidligere repræsenterede (nemlig med fortjenesten), men når aktivsaldoen bliver lavere, reduceres også muligheden for afskrivning, og dette betyder atter, at salgsavancen kommer til beskatning gennem formindsket afskrivning i de følgende år.

<sup>1)</sup> Ved manuskriptets afslutning er reglen foreslået ændret, således at begrænsningen til halv afskrivning alene gælder driftsmidler, som er købt i sidste halvdel af anskaffelsesåret.

<sup>2)</sup> Beløbsgrænsen er ved manuskriptets færdiggørelse foreslået forhøjet til 1200 kr.

Omvendt vil salg af et aktiv til en lavere pris end den nedskrevne værdi – altså med tab – føre til, at den resterende saldo ikke formindskes med det solgte aktivs bogførte værdi, men kun den lavere salgssum. Derved kan der i de følgende år foretages større afskrivninger, og derigennem bliver det tab, som lides på det solgte aktiv, ført til udgift i de følgende år.

Det tilføjes, at forsikrings- og erstatningssummer sidestilles med salgsbeløb.

Ved salg af et aktiv kan det udmærket tænkes, at der er afskrevet så stærkt på de øvrige aktiver, at saldoen efter salget af enkelte aktiver bliver negativ. En sådan negativ saldo er i virkeligheden udtryk for, at der foreligger en ikke beskattet fortjene-

ste på salg af aktiver, og loven bestemmer da også, at den negative saldo skal tages til skattepligtig indtægt, hvis den ikke senest i løbet af det efterfølgende regnskabsår er udlignet i anskaffelsessummen for andre aktiver. I særlige tilfælde kan finansministeriet dog forlænge denne frist.

Hvis en virksomhed afstås, og der foretages en *samlet* afhændelse af driftsmidlerne, beskattes avancen med »særlig indkomstskat« på 30 pct. af det beløb, hvormed den overstiger 1.000 kr. Denne særlige indkomstskat er ikke fradragsberettiget.

Til illustration af, hvordan afskrivningssystemet nu fungerer, skal her gives to eksempler:

*Eksempel 1.*

|  |             |
|--|-------------|
| Saldoværdi ved årets begyndelse  | 500.000 kr. |
| ÷ salgssum for driftsmidler,<br>der er afhændet i indkomst-<br>året .....            | 25.000 kr.  |
|  | <hr/>       |
|  | 475.000 kr. |
| + halvdelen af anskaffelses-<br>summen for de årets løb an-<br>skaffede driftsmidler |             |
| $\frac{100.000}{2} =$ .....  | 50.000 kr.  |
| afskrivningsberettiget saldovær-<br>di .....   | 525.000 kr. |
| heraf afskrivning 30 pct. ....   | 157.500 kr. |
|  | <hr/>       |
|  | 367.500 kr. |

herefter tillæges den anden  
halvdel af anskaffelsessum-  
men for de i årets løb an-  
skaffede driftsmidler

|   |             |
|---|-------------|
| $\frac{100.000}{2} =$ .....   | 50.000 kr.  |
| saldoværdi ved årets slutning,<br>overføres til næste år som<br>ny begyndelsessaldo ..... | 417.500 kr. |

Har den skattepligtige fået frigivet *investeringsfondsmidler* til forlods afskrivning på et nyanskaffet driftsmiddel, skal der forholdes som i nedenstående eksempel.

*Eksempel 2.*

|  |                   |
|--|-------------------|
| Saldoværdi ved årets begyndelse .....  | 100.000 kr.       |
| ÷ salgssum for afhændede driftsmidler .....  | 10.000 kr.        |
|  | <u>90.000 kr.</u> |
| anskaffelsessum for ny maskine ....  | 50.000 kr.        |
| en frigivet henlæggelse på 45.000 kr. skal afskrives forlods .....                               | ÷ 45.000 kr.      |
| uafskrevet restbeløb   | 5.000 kr.         |
| halvdelen af restbeløbet, d.v.s. 2.500 kr. indgår i anskaffelsesårets afskrivningsgrundlag ..... | 2.500 kr.         |
| afskrivningsberettiget saldo værdi .....   | 92.500 kr.        |
| heraf afskrivning 30 pct. ....   | 27.750 kr.        |
|  | <u>64.750 kr.</u> |
| + den anden halvdel af anskaffelsessummen  |                   |
| ÷ forlods afskrivning .....  | 2.500 kr.         |
| saldoværdi ved årets slutning, overføres til næste år som ny begyndelsessaldo .....              | 67.250 kr.        |

Hvor der i henhold til loven af 4. juni 1965 om indskud på etableringskonto skal ske forlods afskrivning af et frigivet indskud på etableringskonto, skal der forholdes på lignende måde som i eksempel 2. Fremgangsmåden i eksempel 2 skal også anvendes, hvor der er foretaget forskudsafskrivning i henhold til de særlige regler om forskudsafskrivning på visse anskaffelser af maskiner m. v. og bygninger.

Begrænsningen i første års afskrivningen omfatter også afskrivning på udgifter til forbedringer af driftsmidler. I det år, hvori forbedringen er foretaget, er det herefter kun halvdelen af forbedringsudgiften, der skal medregnes i den afskrivningsberettigede saldo værdi. Den anden halvdel indgår først i den afskrivningsberettigede saldo værdi i det næste indkomstår.

En undtagelse fra det anførte gælder for



så vidt angår anskaffessummen for særligt kostbare automobiler, som af ejeren udelukkende benyttes erhvervsmæssigt. Dette gælder ifølge afskrivningslovens § 6 A bl. a. biler, som er indregistreret til privat personbefordring eller som last- eller varemotor-køretøjer, der er berigtiget med halv omsætningsafgift. Disse biler indgår ikke i den nævnte saldo værdi, når anskaffessummen overstiger 35.000 kr.<sup>1)</sup>. Det beløb, hvormed anskaffessummen overstiger 35.000 kr., opføres for hvert enkelt automobil i selvangivelsen eller det denne vedlagte regnskab som en særlig aktivpost, der ikke kan gøres til genstand for skattefri afskrivninger. Forbedringsudgifter opføres på den særlige aktivpost for vedkommende automobil og kan ej heller gøres til genstand for skattefri afskrivninger. Derimod afskrives de 35.000 kr. af anskaffessummen særskilt for hvert enkelt automobil. Afskrivning kan i anskaffelsesåret foretages med indtil 15 pct. af 35.000 kr. og for hvert af de følgende indkomstår med indtil 30 pct. af den del af de nævnte 35.000 kr., der henstår uafskrevet ved indkomstårets begyndelse.

Med hensyn til de ovenfor nævnte forskudsafskrivinger gælder det, at disse kan foretages på maskiner, inventar og lign. driftsmidler, som udelukkende benyttes erhvervsmæssigt, og som er bestilt eller planlagt fremstillet i egen virksomhed i det til grund for skatteåret liggende indkomstår til levering eller færdigfremstilling i et af de efter bestillingsåret (planlægningsåret) følgende 4 indkomstår. Forskudsafskriving kan ligeledes tillades for bygninger, der efter deres art kan gøres til genstand for skattefri afskrivninger for så vidt der i det nævnte indkomstår er kontraheret om de-

res opførelse, eller opførelsen er planlagt udført af virksomheden selv, således at bygningen skal være fuldført i et af de efter kontraheringsåret (planlægningsåret) følgende 4 indkomstår. Forskudsafskriving kan foretages på det beløb, hvormed den samlede aftale (beregnete) anskaffessum for maskiner m. v. og bygninger i bestillingsåret (planlægningsåret) overstiger 1 mill. kr. og kan ialt højst andrage 30 pct. af det overskydende beløb. Den kan i intet indkomstår overstige 15 pct. af det overskydende beløb.

Ifølge den nye bekendtgørelse af afskrivningsloven af 23. juni 1967 skal der i forskellige henseender ses bort fra *merværdiafgiftsbeløb* (moms) ved anvendelsen af afskrivningsloven. I en række tilfælde vil de aktiver, hvorpå den skattepligtige kan afskrive skattefrit ved anskaffelsen være belastet med afgift i henhold til loven af almindelig omsætningsafgift (merværdiafgiftsloven). Når den skattepligtige driver registreret virksomhed, har han dog som hovedregel vished for at få denne afgift godtgjort som indgående afgift ved den førstkommande afregning med toldvæsenet. Ifølge loven skal afgiftsbeløb, som den skattepligtige kan fradrage som indgående afgift ved afgiftsafregningen, derfor holdes uden for afskrivningsgrundlaget. Som et modstykke hertil bestemmes det, at afgift i henhold til loven om almindelig omsætningsafgift (udgående afgift) ikke medregnes ved opgørelsen af salgssummer.

ad B. Denne gruppe, der også kaldes driftsmidler med blandet benyttelse, omfatter især personbiler, der bl. a. benyttes til ejerens private kørsel.

Disse driftsmidler opføres ikke på den fælles aktivsaldo, men der skal oprettes en aktivkonto for hvert enkelt driftsmiddel.

Selve afskrivningsprincipperne (satser og

<sup>1)</sup> Beløbsgrænsen er ved manuskriptets færdiggørelse foreslået forhøjet til 40.000 kr.

saldoafskrivning) er de samme som de, der gælder for egentlige driftsaktiver – ligesom for disse er højeste lovlige sats for det *første* års afskrivninger ændret fra 30 pct. til 15 pct. – men princippet er her det, at man skal opgøre, hvor stor en del af driftsmidlets benyttelse der er privat, og af de foretagne afskrivninger kan herefter kun den andel, der svarer til den erhvervsmæssige benyttelse, fradrages i den skattepligtige indtægt. På tilsvarende måde skal avance og tab ved salg m. v. henholdsvis lægges til eller trækkes fra den skattepligtige indkomst med den brøkdel, der svarer til driftsmidlets erhvervsmæssige benyttelse.

ad C. For skibe til erhvervsmæssig brug gælder med visse afvigelser afskrivningsprincipper af samme karakter som for andre egentlige driftsaktiver.

Den foran omhandlede begrænsning af førsteårsafskrivningerne omfatter ikke skibe til erhvervsmæssig brug. Anskaffelsessummen for et nyanskaffet skib skal derfor som hidtil indgå i den afskrivningsberettigede saldoværdi med fuld vægt allerede i anskaffelsesåret. Det samme gælder *maskiner, inventar o. lign. driftsmidler, der benyttes erhvervsmæssigt om bord på skibe*.

ad D. De bygninger, hvorpå afskrivninger overhovedet kan foretages, er egentlige erhvervsbygninger, hvorimod bygninger indeholdende beboelse, kontorer og butikker ikke kan afskrives.

Dog kan særlige installationer såsom centralvarmeanlæg, elevatorer o. lign. afskrives også i bygninger, som ikke iøvrigt afskrives, men herfra gælder atter en undtagelse, idet installationer i én- og tofamiliehuse ikke kan afskrives.

Afskrivningsgrundlaget er bygningens anskaffelsessum, hvilket vil sige dens opførelses- eller købesum, men det må fremhæves, at det kun er anskaffelsessummen for selve

bygningen, således at købesummen for grunden falder udenfor; endvidere er kurstab ved prioritering udtrykkelig udelukket fra afskrivning.

Ved afskrivningernes størrelse lægger man vægt på bygningens forventede levetid, og afskrivningerne fordeles med lige store beløb over denne levetid. Den forventede levetid for et slagtehus er således af statens ligningsdirektorat blevet ansat til 50 år, hvorefter afskrivningsprocenten bliver 2. Når en bygning skifter ejer, vil den nye ejer uafhængigt af de afskrivninger, som den tidligere ejer har foretaget, kunne afskrive på det beløb, han har givet for bygningen med en procent, der fastsættes i forhold til bygningens restlevetid ved hans erhvervelse. Hvis den oprindeligt beregnede levetid er udløbet, eller hvis der er mindre end 10 år tilbage af den, vil den nye ejer dog ikke kunne afskrive anskaffelsessummen på mindre end 10 år.

Uden hensyn til, på hvilken tid af året en bygning er anskaffet, kan der allerede i anskaffelsesåret foretages et fuldt års afskrivning.

Foruden disse almindelige afskrivninger på bygninger giver loven adgang til at foretage *ekstraafskrivninger* på nyanskaffede bygninger, og dette gælder uanset om bygningerne er nybyggede eller ej.

Ekstraafskrivning kan foretages inden for de første 10 år efter anskaffelsen, og denne afskrivning kan omfatte op til 40 pct. af opførelses- eller købesummen, men kan dog ikke i det enkelte år overstige 10 pct. heraf. Hvis en bygning således er erhvervet for 1 mill. kr., og dens levetid er anslået til 50 år, vil der ordinært kunne afskrives 2 pct. årligt eller 20.000 kr. Derudover vil der kunne ekstraafskrives 40 pct. eller 400.000 kr. inden for de første 10 år, dog ikke i noget enkelt år mere end 100.000 kr. Anvendes retten til

ekstraafskrivning fuldt ud, vil det ses, at bygningen vil være fuldt afskrevet i løbet af 30 år, idet afskrivningssatsen på 2 pct. kan anvendes uden hensyn til de foretagne ekstraafskrivninger, hvorfor det kun bliver de resterende 60 pct. eller 600.000 kr., som skal afskrives ordinært.

Ved salg af bygninger, hvorpå der *kun* er foretaget *ordinære afskrivninger*, kan der blive tale om beskatning af fortjenesten som skattepligtig »særlig indkomst« i medfør af lovebekendtgørelse af 6. april 1967 om særlig indkomstskat.

Fortjenesten opgøres som forskellen mellem afståelsesvederlaget og anskaffelsessummen, opgjort efter nærmere regler i loven. For ejendomme, der er erhvervet den 1. januar 1966 eller senere, gælder særlige regler om opgørelsen af anskaffelsessummen, og for fortjenester ved ejendomssalg, som er erhvervet den 1. januar 1967 eller senere gælder særlige regler om fradrag i fortjenesten.

Hvis den skattepligtige har foretaget *ekstraafskrivning* – eller *forlods afskrivning*, jfr. nedenfor – på en bygning eller en installation, forholdes der ligeledes ved salg i overensstemmelse med reglerne i lov om særlig indkomstskat. Den særlige indkomst omfatter den ved salget eventuelt indvundne avance dog højst et beløb lig summen af samtlige over den skattepligtige indkomst foretagne afskrivninger, herunder ekstraafskrivninger og forlods afskrivning på det solgte formuegode. Avancen opgøres som forskellen mellem på den ene side salgssummen og på den anden side anskaffelsessummen med fradrag af samtlige over den skattepligtige indkomst foretagne afskrivninger, herunder ekstraafskrivning og forlods afskrivning. Eventuelt tab kan ikke fradrages, hverken ved opgørelsen af den skattepligtige

særlige eller skattepligtige almindelige indkomst.

Forsikrings- eller erstatningssummer sidestilles med salgssummer. Dog kan forsikrings- eller erstatningssummer for en skadelidt bygning på begæring fritages for avancebeskatning, såfremt summen anvendes til bygningens genopførelse. I så fald skal avancen dog *forlods afskrives* på den genopførte bygning<sup>1</sup>).

#### *Henlæggelse til investeringsfonds og indskud på etableringskonto.*

Som et supplement til afskrivningsordningen, som også giver skatteyderen en vis indflydelse på indkomstens fordeling over de forskellige år, indførtes ordningen vedrørende *henlæggelse til investeringsfonds*. Sådanne henlæggelser kan foretages af enhver selvstændig erhvervsdrivende person såvel som selskaber m. v. – men derimod ikke af dødsboer og indkøbsforeninger samt produktions- og salgsforeninger – og kan fradrages i den skattepligtige indkomst i henlæggelsesåret. Henlæggelserne, hvis mindstegrænse er 500 kr., kan højst andrage 20 pct. af årsoverskuddet opgjort som årets skattepligtige indkomst med tillæg af fradragne skatter og renteudgifter, men med fradrag af rente- og udbytteindtægter.

Investeringsfondshenlæggelse foregår ved, at man inden udløbet af fristen for indgivelse af selvangivelse for henlæggelsesåret indsætter halvdelen af henlæggelsen på en spærret konto i dansk bank eller sparekasse. Henlæggelsen forrentes af pengeinstituttet, og renterne er sædvanlig skattepligtig indkomst. Ikke regnskabsførende skal indsætte hele henlæggelsesbeløbet.

Investeringsfondsmidler benyttes til for-

<sup>1</sup>) Der er ved manuskriptets aflevering fremsat lovforslag om dyberegående ændringer i reglerne om bygningsafskrivninger.

lods afskrivning på anskaffelsesudgifter til maskiner, inventar o. lign. driftsmidler, der udelukkende benyttes erhvervsmæssigt, skibe til erhvervsmæssig brug samt bygninger, der kan afskrives skattemæssigt.

Benyttelsen kan tidligst ske et år fra tidspunktet for indsættelsen af det spærrede beløb og skal senest være sket 12 år efter udløbet af hensættelsesåret. Finansministeren kan dog dispensere fra fristen. Henlæggelsen kan kun benyttes til forlodsafskrivning på et aktiv i det første år, hvor afskrivning iøvrigt kan foretages på det pågældende aktiv, og det forlods afskrevne beløb kan ikke fradrages ved opgørelsen af anvendelsesårets skattepligtige indkomst, idet beløbet jo allerede er fradraget ved henlæggelsen. Afskrivning på det forlods afskrevne driftsmiddel sker herefter på grundlag af aktivets anskaffelsespris med fradrag af forlodsafskrivningen. Henlæggelserne kan ikke fradrages i formuen, men medregnes i denne.

Er midlerne ikke benyttet inden 12-årsfristens udløb, medregnes det ubenyttede beløb – med tillæg af 5 pct. for hvert år fra henlæggelsesårets udløb og indtil fristens udløb – i den skattepligtige indkomst for det indkomstår, hvori fristen udløber. Henlæggelser kan efter særlig tilladelse fås frigivet til andet brug inden 12-årsfristens udløb.

Ved misbrug af investeringsfondshenlæggelser, d.v.s. disposition over en henlæggelse til andet formål end til forlodsafskrivning på driftsmidler, der omfattes af ordningen, skal der foretages efterbeskatning af henlæggelserne gennem forhøjelse af henlæggelsesårenes skatteansættelser, og det herved beregnede samlede skattekrav forhøjes med et tillæg på 100 pct.

Loven om *indskud på etableringskonto* indeholder regler om skattefri indskud på etableringskonto for personer, der ønsker at

etablere en selvstændig erhvervsvirksomhed her i landet. Kun lønmodtagere under 40 år har adgang til at foretage indskud.

Indskuddet for et indskudsår skal udgøre mindst 500 kr. og kan højst andrage 20 pct. af indskyderens nettolønindtægt i indkomståret. Til lønindtægten henregnes kontant løn med tillæg af den skattemæssige værdi af frit ophold og andre goder, som lønmodtageren har oppebåret i kraft af arbejdsforholdet, samt beløb, der af arbejdsgiveren er udbetalt som godtgørelse for udgifter, der påføres lønmodtageren som følge af arbejdet, herunder udgifter til rejse, ophold og fortæring under rejser.

Ved beregningen af nettolønindtægten fradrages lønmodtagerfradrag.

Indskuddet kan fradrages ved indkomstopgørelsen. Det er en betingelse for fradraget, at beløbet ved etableringen afskrives forlods på visse formuegoder, der anskaffes til brug for virksomheden. Dog kan 1/3 af indskuddene, men højst 5.000 kr. efter etableringen hæves uden virkning for den skattepligtige indkomst.

#### *Skattemæssige fordele og ulemper ved valg af virksomhedsform.*

Det er næppe muligt at opstille nogen direkte sammenligning mellem, hvad en given virksomhed skal betale i skat alt efter, om den drives under personlig ansvarlig ledelse eller som aktieselskab, men der kan fremhæves nogle momenter, der viser hvilke faktorer, der er bestemmende for, om den ene eller anden juridiske form skattemæssigt vil betale sig bedst:

Hvis en virksomhed, der reelt er en enkeltmandsvirksomhed, organiseres som aktieselskab, kan den erhvervsdrivende opnå en vis fordeling af sin samlede indkomst, hvorved han kan tage brodden af den progressive beskatning og samtidig sikre sig en

jævnt flydende, personlig indkomst (lønnen). I aktieselskabet er direktørlønnen, tantieme og bestyrelshonorarer fradragsberettigede udgifter, og da disse beløb altså kun beskattes hos modtageren (direktøren og evt. hans kone, der, hvis hun er bestyrelsesmedlem etc., yderligere kan opnå hustrufradrag), undgår man ikke alene den for aktieselskaber karakteristiske dobbeltbeskatning hos selskab og aktionærer, men opnår også at afdæmpe progressionens virkninger. Udbytte fra selskabet dobbeltbeskattes derimod, og det er derfor en ikke sjælden foreteelse, at direktøren søger at camouflere beløb, der i virkeligheden er udbytte (dividende), som løn, tantieme, udgifter til pensions- eller anden forsørgelsesordning for ham eller nære pårørende. Skattevæsenet er vågent overfor sådanne forhold, og mener man, at der klart foreligger »maskeret udbytte«, bliver sådanne ekstraordinært store lønninger, pensionsudgifter, bestyrelshonorarer etc. tillige beskattet hos selskabet som indkomst, der er udloddet. Man gennemtvinger herved den dobbeltbeskatning, som søges undgået.

Spørgsmålet om, hvorvidt det skattemæssigt set bedst betaler sig at organisere virksomheden på den ene eller anden måde, afhænger af en sammenligning mellem *på den ene side* de personlige skatter, som indehaveren af et personligt firma må betale af virksomhedens overskud (og med hensyntagen til at hans øvrige indkomst tillægges virksomhedens overskud og beskattes sammen med dette), og *på den anden side* dels de personlige skatter af arbejdsvederlag og udbytte og øvrige indtægt, dels selskabsskatterne af den samlede indkomst hos selskabet, såvel den henlagte som den udloddede del.

Generelt kan det som vejledning siges, at aktieselskabsformen ikke betaler sig, hvis man ønsker at disponere til private formål

over så meget som muligt af indtjeningen, men ønsker man at benytte selskabet som en »sparebøsse«, er aktieselskabsformen hensigtsmæssig.

### *Aktieselskabsbeskatningen*

har, indtil reformen af selskabsbeskatningen gennemførtes ved en lov af 11. juni 1960, været endog særdeles uoverskuelig. Med virkning fra og med skatteåret 1962/63, d.v.s. selskabernes regnskabsår 1961, er der imidlertid sket en gennemgribende forenkling og reform af denne del af skatteområdet.

Reglerne for opgørelsen af selskabernes skattepligtige indkomst er det område, der er blevet mindst berørt af reformen. Principielt er det ensartede regler, der følges ved opgørelsen af, hvad der er skattepligtig indkomst og fradragsberettigede omkostninger for selskaber og for personer.

På et specielt område sker dog en vis disfavorisering af selskaber i sammenligning med personer, idet indkomster, der henhører under kategorien »særlig indkomst«, hvorved forstås en lang række forskellige indkomster af eengangs natur (f. eks. ved afhændelse af good-will, en virksomheds maskinpark i forbindelse med virksomhedens salg og af dens driftsbygninger o. lign.) hos personer beskattes med »særlig indkomstskat«, nemlig 30 pct. ikke-fradragsberettiget skat, hvorimod de samme indkomster hos selskaber beskattes med almindelig selskabsskat, der er på 36 %, som omtalt nedenfor.

Overkurs indvundet ved aktieudstedelse samt udbytte på »egne aktier«, d.v.s. på aktier, som selskabet selv besidder indenfor de af selskabet udstedte aktier, er indkomstskattefri.

Endvidere gælder, at der kan fås skattefritagelse for indkomstskat af det aktieudbytte, som et moderselskab får på sine aktier

i datterselskaber. Dette udbytte er jo allerede een gang blevet beskattet som indkomst i datterselskabet. Denne såkaldte »datterselskabslempelse« kan opnås, når moderselskabet ejer mindst 25 pct. af aktierne i datterselskabet.

Forinden selskabsskatten beregnes, reduceres den opgjorte skattepligtige indkomst med det såkaldte *indkomstfradrag*.

Indkomstfradraget går ud på, at halvdelen af et selskabs skattepligtige indkomst er skattefri, dog højst et beløb svarende til 2½ pct. af aktiekapitalen, hvilken grænse bliver aktuel i langt de fleste tilfælde. Begrundelsen for dette fradrag, der også har sin oprindelse i den tidligere gældende lovgivning er, at man ønsker i et vist omfang at fritage en beskeden forrentning af aktiekapitalen for dobbeltbeskatning.

Selskabsskatten blev tidligere udskrevet efter progressive skalaer, men er nu proportional, idet den som nævnt uanset indkomstens størrelse udskrives med 36 % af det beløb, hvormed den skattepligtige indkomst overstiger indkomstfradraget.

Samtidig med reformen af aktieselskabsbeskatningen gennemførtes en udvidelse af beskatningen af aktionærer. Dette skete ved, at der indførtes »særlig indkomstskat« med 30 pct. af ⅓ af den fortjeneste, som aktionærer opnår ved salg af aktier efter den 1. januar 1962 samt ved salg af fondsaktier og tegningsretter og i form af likvidationsprovenu ved et selskabs ophør. Tab ved salg af aktier kunne modsvarende fradrages for ⅓'s vedkommende i den opgjorte særlige indkomst eller, hvor sådan ikke fandtes, i den almindelige skattepligtige indkomst. Ved lovebekendtgørelse af 6. april 1967 om særlig indkomstskat er reglerne nu ændret således, at *hele* fortjenesten eller tabet skal tages i betragtning ved opgørelsen af den særlige indkomst. Reglerne gælder ikke for

aktiespekulanter – hvorved ifølge loven forstås personer, der videresælger aktier, som de har besiddet i mindre end 2 år – idet disse som hidtil indkomstbeskattes på normal måde af fortjenesten.

#### *Virksomhederne og medarbejdernes skatter.*

Virksomhedernes ledelser har efterhånden i stigende grad fået tildelt forskellige opgaver med hensyn til medarbejdernes skatter, og jo større en virksomhed er, jo større vil naturligvis disse opgaver blive. Ved overgangen til kildeskat – jfr. næste afsnit – vil disse opgaver blive forøget i væsentligt omfang.

Løsningen af nogle af disse opgaver har frivillighedens karakter. Således har adskillige virksomheder oprettet interessekontorer, som administrerer en del af medarbejdernes løn og herunder sørger for betaling af skatter.

Derimod er det selvsagt ikke frivilligt, når en virksomheds ledelse af skattemyndighederne får pålæg om at tilbageholde medarbejdernes skatterestance i lønnen. Herom indeholdes regler i stats- og kommuneskattelovgivningen, som bl. a. bestemmer, at skattevæsenet kan pålægge en arbejdsgiver at tilbageholde en vis del – for familieforsørgere højst 25 pct. og for andre skatteydere højst 40 pct. – af medarbejdernes løn og at indbetale de tilbageholdte beløb til skattevæsenet. Såfremt den skyldige skatteydere arbejdsvederlag udredes direkte af beløb, skatteyderen oppebærer på arbejdsgiverens vegne, er arbejdsgiveren derhos pligtig at foretage de ændringer i afregningsformen, der er nødvendig for, at begæringen om løntilbageholdelse kan efterkommes.

Det er klart, at disse foranstaltninger betyder en forøget arbejdsbyrde for arbejdsgiveren, og det kan i mange tilfælde heller ikke undgå at få en dårlig indflydelse på for-

holdet mellem arbejdsgiver og medarbejder, når det på denne måde afsløres, at medarbejderen ikke selv har evnet at sørge for sin skattebetaling. Det er imidlertid forståeligt, at samfundet benytter sig af denne nærliggende og meget effektive inddrivningsform over for skatterestanter. De ubehagelige virkninger, der for arbejdsgiveren kan være knyttet til påbud om løntilbageholdelse, bør ikke afholde ham fra at efterkomme den fremsatte begæring, idet det i lovgivningen er bestemt, at den arbejdsgiver, der forsømmer de ham i overensstemmelse hermed påhvilende pligter, bliver ansvarlig for det deraf følgende tab.

I denne forbindelse må også nævnes det omfattende arbejde, som arbejdsgiverne har med at meddele skattevæsenet oplysninger om de til de ansatte tilbagebetalte lønninger. Det er for kontrollens skyld pålagt arbejdsgiverne inden for de fleste områder at meddele skattemyndighederne alle oplysninger om de til medhjælperne i løbet af et kalenderår udbetalte lønninger, provisioner m. v., og det er forbundet med strafansvar ikke at opfylde oplysningspligten. Et andelslagteri er således blevet anset for forpligtet til at meddele et amtsligningsinspektorat de af dette begærede oplysninger om en bestemt angiven gårdejers omsætning ved slagteriet, ikke blot på grundlag af den pågældendes konto, men også på grundlag af det materiale, der iøvrigt måtte foreligge i slagteriet.

#### *Hovedtræk af kildeskatteordningen.*

Kildeskatteordningen, som er vedtaget ved lov af 31. marts 1967, og som efter de ved manuskriptets udfærdigelse foreliggende planer skal træde i kraft den 1. januar 1970, vil komme til at omfatte indkomstskatterne til stat og kommune, folkepensionsbidrag, kirkelige afgifter og formueskat. Loven ta-

ger sigte på, at disse skatter skal betales løbende i så nær tilknytning som muligt til erhvervelsen af den skattepligtige indkomst. De skatter, der betales på denne måde, er i princippet foreløbige skatter eller forskuds-skatter, der skal afregnes i et endeligt skatte-tilsvar, der opgøres efter indkomstårets udløb. Ved forskellige regler i loven har man dog tilstræbt, at de foreløbige skattebeløb i så mange tilfælde som muligt bliver lig med de endelige skattebeløb, således at der altså ikke bliver tale om efterregulering. I den endelige skat, der for hver enkelt skattepligtig opgøres efter indkomstårets udløb, modregnes de erlagte foreløbige skatter. Er den foreløbige betalte skat større end slutskatten, skal det overskydende beløb tilbagebetales til den skattepligtige som »overskydende skat«; i modsat fald skal den skattepligtige tilsvare forskelsbeløbet som »restskat«.

For så vidt angår indkomstskat til staten, folkepensionsbidrag, kommunal indkomstskat og kirkelige afgifter skal den foreløbige skat af en række indkomstarter berigtiges ved, at *den, der udbetaler indkomsten til den skattepligtige, tilbageholder skatten og afregner den til det offentlige.*

Af de indkomster, hvori der skal indeholdes forskudsskat, er den vigtigste gruppe indtægt i form af løn og lignende; herudover er der medtaget en række indkomster, for hvilke det ligesom for løn er karakteristisk, at den enkelte udbetaling i det væsentlige udgør en nettoindkomst for modtageren. Alle de nævnte indtægter betegnes i loven som »A-indkomst«, og foreløbig skat, der skal berigtiges ved indeholdelse, er betegnet som »A-skat«.

Indkomster, hvori der ikke skal indeholdes forskudsskat, betegnes i loven som »B-indkomst«. Den foreløbige skat af sådanne indkomster samt af formue skal ifølge loven

som hovedregel betales af skatteyderne selv efter skattebillet; disse forskudsskatter betegnes som »B-skat«.

Indkomst i form af aktieudbytte og udbytte af andelsbeviser er hverken henregnet til A-indkomst eller B-indkomst, idet der for sådanne indkomster gælder en særlig kildebeskatning i lovens afsnit VI.

I det følgende betegner udtrykket »arbejdsgivere« alle, som ifølge forslaget skal foretage indeholdelse af A-skat, og udtrykket »lønmodtagere« betegner alle modtagere af A-indkomst. Ifølge loven skal arbejdsgiverne foretage indeholdelserne af A-skat på grundlag af særlige kort, som skattemyndighederne udsteder til lønmodtagerne, og som disse skal aflevere til arbejdsgiverne. Af praktiske grunde gælder det, at der skal anvendes to slags kort: »skattekort« og »bikort«. På skattekort skal der for det første være oplysninger om skatteyderens navn og adresse og løbe-nummer. Endvidere skal der på kortet være anført tre beløb, som skal fradrages i henholdsvis måneds-, uge- og dagløn, forinden man beregner, hvor stor en del af lønnen, der skal tilbageholdes som foreløbig skat. Endelig skal det som hovedregel fremgå af kortet, hvilken opkrævningstabel arbejdsgiveren skal anvende på det beløb, der fremkommer, når fradragsbeløbet er trukket fra den udbetalte løn. Bikort skal i modsætning til skattekort ikke indeholde oplysning om noget fradragsbeløb, og i stedet for en henvisning til en opkrævningstabel anføres der på bikortet en indeholdelsesprocent.

Det på skattekortene angivne fradragsbeløb skal dække dels de skatteyderen tilkommende personfradrag, dels de ligningsmæssige fradrag, der skal indrømmes ham ved ansættelsen af den skattepligtige indkomst (for eksempel lønmodtagerfradrag, standardfradrag m. v.).

Indeholdelsestabellen og indeholdelsesprocenten fastsættes med henblik på samlet indeholdelse af indkomstskat til stat og kommune, folkepensionsbidrag samt kirkelige afgifter.

Til afløsning af de hidtidige skattefri bundfradrag indføres personfradrag, og ved anvendelse af forskellige skalaer tages der yderligere hensyn til den skattepligtiges personlige forhold.

Af det foranstående vil det ses, at når den foreløbige skat af A-indkomst indeholdes på grundlag af skattekort, tages der ved indeholdelsen hensyn til de personfradrag og ligningsmæssige fradrag, der tilkommer skatteyderen, hvorimod fradragene ikke tages i betragtning, når skatteindeholdelsen sker på grundlag af bikort. Dette skyldes, at anvendelse af skattekort ifølge loven skal være hovedreglen, medens bikortene kun skal anvendes som supplement til skattekortene i tilfælde, hvor skatteyderen samtidig modtager A-indkomst fra flere kilder. I sådanne tilfælde vil det være i skatteyderens interesse, at han benytter skattekortet dér, hvor han bedst kan udnytte fradragene, altså ved hovedindkomstkilden, og bikortet dér, hvor han har biindtægter og lignende. Hvad særlig angår tilfælde, hvor både mand og hustru har A-indkomst, skal det bemærkes, at der ifølge loven skal udstedes skattekort til begge ægtefællerne, således at de ved indeholdelsen af den foreløbige skat hver især kan udnytte deres fradrag.

Hvis en skatteyder har både A-indkomst og B-indkomst, skal den foreløbige skat af A-indkomsten berigtiges ved indeholdelse i denne, medens den foreløbige skat af B-indkomsten som hovedregel skal betales efter skattebillet. Hvis omstændighederne taler derfor, således navnlig hvis B-indkomsten er af ringe størrelse sammenlignet med A-indkomsten, skal den foreløbige skat af B-



indkomsten dog kunne berigtiges ved indeholdelse i A-indkomsten; i så fald skal fradragbeløbet på skattekortet nedsættes så meget, at indeholdelserne også kommer til at dække skatten af B-indkomsten.

Skatte- og bikortene samt B-skattebilletterne skal udfærdiges før begyndelsen af den periode, hvori de foreløbige skatter skal betales. Ved udfærdigelsen skal der ifølge loven tages hensyn til den skattepligtiges forventede indkomstforhold i den nævnte periode og hans formueforhold ved periodens udgang, og herved skal der som hovedregel forholdes i overensstemmelse med de oplysninger om den skattepligtiges indkomst- og formueforhold, som senest er lagt til grund ved skatteligning eller fastsættelse af grundlag for foreløbig skattesvarelse. Denne hovedregel skal dog ifølge loven kunne fraviges i tilfælde, hvor der er et særligt grundlag for at antage, at indkomstforholdene i

den kommende periode eller formueforholdene i dens udgang vil afvige væsentligt fra, hvad der skulle lægges til grund ifølge hovedreglen.

Det gælder endvidere, at forskudsgrundlaget skal kunne ændres i selve den periode, hvori de foreløbige skatter skal betales.

Ifølge loven skal den skattepligtige til og med den 1. marts i det år, ligningen foretages, kunne indbetale foreløbig skat ud over, hvad der er indeholdt i A-indkomst eller opkrævet ved skattebillet. Dette kan han gøre for at undgå eller formindske et restskattekrav og for at undgå det rentetillæg, som skal svares, når der skal betales restskat.

De beløb, der erlægges som forskudsskatter, skal ifølge loven oppebæres under ét for senere at fordeles mellem staten og kommunerne.

## UDDANNELSE OG SKOLER

Af forstander, ingeniør S. A. Albertsen.

I det sidste 10-år har udviklingen taget en hidtil ukendt fart på næsten alle områder i vort samfund. Det gælder også uddannelsesområdet og inden for dette ikke mindst erhvervsuddannelserne. Slagterfaget har ikke ligget i spidsen, men meget er sket i de senere år, og mere må følge, hvis skansen skal holdes. Der er sammenhæng mellem fagets levedygtighed og dets udøvers uddannelse. Stadigvæk må den udbygges, forbedres og å jour-føres i alle led.

Her skal først i korthed redegøres for lærlingeuddannelsen, som den finder sted i dag såvel inden for slagterhåndværket og kødindustrien som i butiksfaget. Endvidere vil de forskellige svende- og mesterkursus og kursusvirksomheden for fagets specialarbejdere blive omtalt. Til slut søges belyst nogle af de spørgsmål og problemer, der melder sig, når uddannelse og skoler er til drøftelse.

Uddannelsen af faglært arbejdskraft inden for håndværk, industri, handel og kontor foregår som mesterlære, men kombineret med obligatorisk skolegang på grundlag af Lov om Lærlingeforhold af 2/10 1956.

Lærlingeloven er et værk på 30–40 almindelige bogsider, opdelt i 7 kapitler og 34 paragraffer. Her omtales kun nogle hovedpunkter. Angående enkeltheder henvises til lovteksten.

Læremesterens virksomhed skal kunne give en betryggende oplæring.

Læremesteren skal sørge for, at skriftlig lærekontrakt oprettes og godkendes af det offentlige arbejdsanvisningskontor, før læreforholdet påbegyndes, medmindre lærlingen er over 18 år, eller det drejer sig om læreforhold til børn og børnebørn. Lovens bestemmelser om oplæringen skal dog også følges i disse tilfælde, og *de skal anmeldes* til arbejdsanvisningskontoret.

I kontrakten skal læretidslængde, lønning, ferie m. v. være fastlagt. De første 6 mdr. er gensidig prøvetid. Lærlingen må ikke bruges til ikke-fagligt arbejde. Læremesteren skal sørge for lærlingens sygeforsikring og afholde udgifterne ved den obligatoriske skolegang og ved svendeprøveaflægningen.

Foruden generelle bestemmelser som de nævnte indeholder loven særlige kapitler om lærlinge inden for håndværk og industri, om lærlinge inden for butik-, handels- og kontorvirksomhed og om læreforholds ophør, d. v. s. hvornår en kontrakt bortfalder, kan hæves eller skal hæves, samt et kapitel om tilsyn, straffebestemmelser m. v. I sidstnævnte kapitel står reglerne om nedsættelse af faglige fællesudvalg, om lærlingerådet og om voldgiftsretten til afgørelse af tvistigheder.

Det faglige fællesudvalg er rådgivende over for ministerier, arbejdsdirektorat og lærlingeråd i alle lærlingespørgsmål og

har bl. a. beføjelse til virksomhedsundersøgelser og til at nægte uegnede virksomheder retten til at oplære lærlinge.

Denne – den 4. i rækken af danske lærlingelove – bød i forhold til sin forgænger af 1937 på væsentlige nydannelser, der var egnet til at sætte fart i udviklingen. De vigtigste var:

- 1) Skolepligt for alle lærlinge.
- 2) Undervisningen skal fagdeles.
- 3) Aftenskolen afskaffes.
- 4) Mulighed for obligatorisk praktikundervisning på skoler.
- 5) De faglige udvalg har indstillingspligt vedr. uddannelsesregler og skoleplaner.

Men der skulle gå 7 år, føres mange forhandlinger, overvindes fordomme, indgås kompromiser og gøres et stort udviklings- og etableringsarbejde, før realisering af lovens bestemmelser kunne begynde for slagterfagets lærlinge.

*Håndværksmæssig oplæring inden for faget kan ske som*

- 1) slagter på svineslagteri,
- 2) slagter hos privat mester,
- 3) pølsemager,
- 4) tarmsvend,
- 5) slagterbutikssvend.

I henhold til lærlingelovens bestemmelser har lærlingerådet pr. 20/9 1965 fastsat de nugældende uddannelsesregler, som er bindende for læremestrene. I reglerne, der findes indsat i alle godkendte lærekontrakter, er opført de forskellige faglige discipliner, som lærlingen mindst skal lære at beherske i sin læretid, og som han prøves i ved svendeprøven.

Læretidens længde er fra 1/7 1967 fastsat til 3 år og 2 måneder – ens for alle brancher – mod hidtil normalt 4 år. Lærlingetallet har været en del svingende gennem årene. Den grafiske fremstilling viser antallet af svendeprøver, der er aflagt i årene:

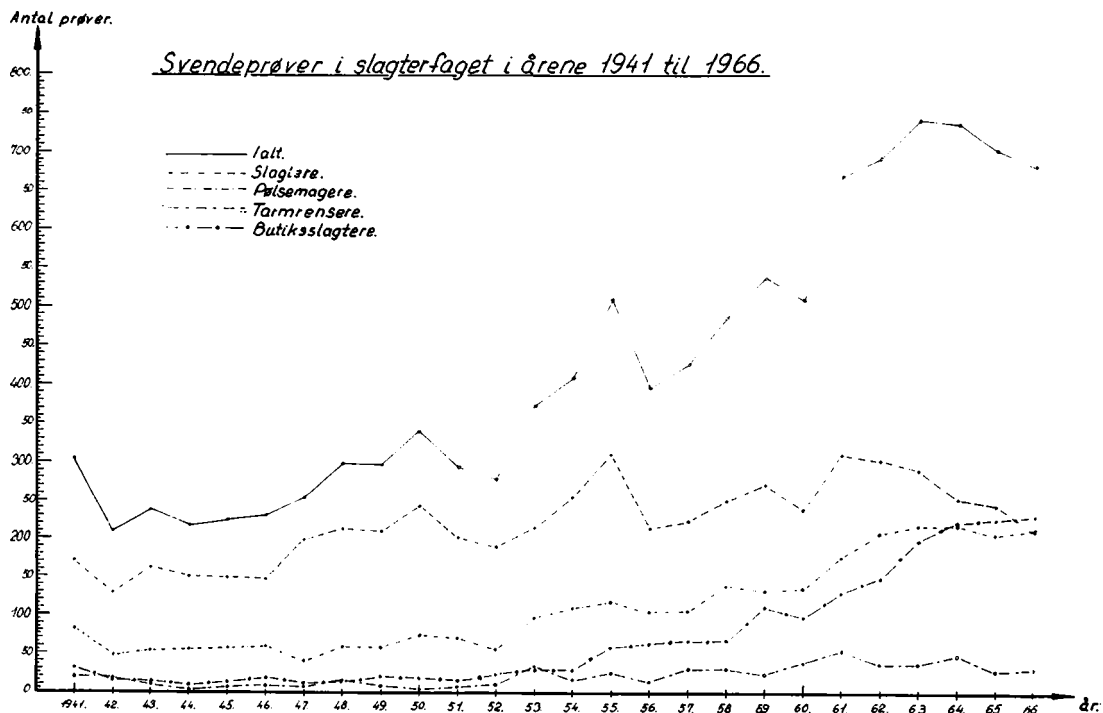

1941 til 1966. Som det ses, har tallet været faldende i de sidste år. Der ses også en forskydning mod pølse­mager­branchen i 50'erne og mod butikssvende i 60'erne.

Et begreb om tilgangen af nye svende i indeværende år og i de nærmest kommende kan følgende oversigt over godkendte lære­kon­trakter i 1963 til 1966 give:

|                                    | 1963 | 1964 | 1965 | 1966 |
|------------------------------------|------|------|------|------|
| Slagter på slagteri ..             | 65   | 48   | 42   | 36   |
| Slagter hos privat<br>mester ..... | 193  | 142  | 124  | 108  |
| Pølse­mager .....                  | 223  | 211  | 135  | 114  |
| Tarmsvend .....                    | 32   | 33   | 15   | 13   |
| Butikssvend .....                  | 306  | 331  | 274  | 232  |
| Ialt .....                         | 819  | 765  | 590  | 503  |

Disse lærlinge bliver udlært i 1967 til 1970, men antallet af nye svende vil blive lavere, idet der altid er et vist frafald i læretiden – det har i de senere år været omkring 30–35 % for landet som helhed, men ret varierende i de forskellige lands­dele. Det ses, at den faldende tendens og forskydningen mod butikssvende er fortsat.

### Skolegang

Den sidste disciplin, der er angivet i ud­dannelsesreglernes oversigt over, hvad lærlingene mindst skal oplæres i, er for alle brancher: Faglig teori. Den teoretiske oplæring – suppleret med praktikundervisning – foregår siden 1963 på central­fag­skoler, hvoraf der er 9 i landet:

Åbenrå tekniske skole, Nygade 20, 6200 Åbenrå. Tlf. (046) 2 14 60.

Esbjerg tekniske skole, Finsensgade 10, 6700 Esbjerg. Tlf. (051) 2 18 99.

Holstebro tekniske skole, Danmarksgade 18, 7500 Holstebro. Tlf. (074) 2 23 53.

Ålborg tekniske skole, Sankelmarksgade 3, 9000 Ålborg. Tlf. (08) 12 94 66.

Århus tekniske skole, Eckersbergsgade 22, 8000 Århus C. Tlf. (06) 13 61 00.

Vejde tekniske skole, Strandgade 1, 7100 Vejle. Tlf. (058)-1 Vejle nr. 223.

Odense tekniske skole, Allégade 79, 5000 Odense. Tlf. (09) 12 88 27.

Næstved tekniske skole, Jernbanegade 10, 4700 Næstved. Tlf. (03) 72 11 07.

Slagteriskolen i Roskilde, Maglegårdsvej 8, 4000 Roskilde. Tlf. (03) 35 67 61.

De tekniske skoler er selvejende institu­tioner, der ledes af en bestyrelse, repræ­sen­terende de kredse, som især har interesse i skolens arbejde. Alle skolerne er underlagt den centrale myndighed:

Undervisningsministeriet,  
Direktoratet for erhvervsuddannelserne,  
Nyropsgade 47,  
1602 København V.  
Tlf. (01) 11 38 20.

Som før nævnt er slagterfagets fælles­udvalg rådgivende for ministeriet i uddan­nelses- og skole­spørgsmål. Direktoratet har en særlig konsulent for slagterfagets skoler. Posten beklædes for tiden af Kaj V. Andersen, Teknologisk Institut. Hans opgave er bl. a. at bistå skolerne samt påse, at de følger de gældende retningslinier for under­visningen, og at lokaler, udstyr og lærer­kræfter er forsvarlige.

For yderligere at sikre den faglige stand­ard er der ved hver skole en fagkomité på 4 til 6 medlemmer valgt af fagets mester- og svendeorganisationer i skolens område. Fagkomiteen er rådgivende for skolen og virker som bindeled mellem skolen og fagets udøvere.

Lærlingelovens § 4, stk. 3, fastsætter, at læremesteren skal betale undervisningen og de fornødne materialer og rekvisit-

ter. Det er dog kun en mindre del af skolernes driftsudgifter, der dækkes af de skolepenge, mestrene betaler. I henhold til lov nr. 191 af 4/6 1964 om godkendelse af handelsskoler, tekniske skoler m. fl. samt tilskud m. v. til disse skoler, suppleret med bekendtgørelser af 28/6 1965 og 7/2 1966, yder staten et driftstilskud på 65 % af de tilskudsberettigede udgifter – fortrinsvis lønnings- og lokaleudgifter – og kommunerne et tilskud på 30 % af statens tilskud. Ialt 84½ % af disse driftsudgifter dækkes således af det offentlige, og skolepengene skal dække de resterende 15½ % plus de ikke tilskudsberettigede udgifter, fortrinsvis bøger og rekvisitter, der skal betales fuldt ud af mesteren. Til anskaffelse af nødvendigt udstyr til lærlingeundervisning yder staten et tilskud på 85 %, medens 15 %

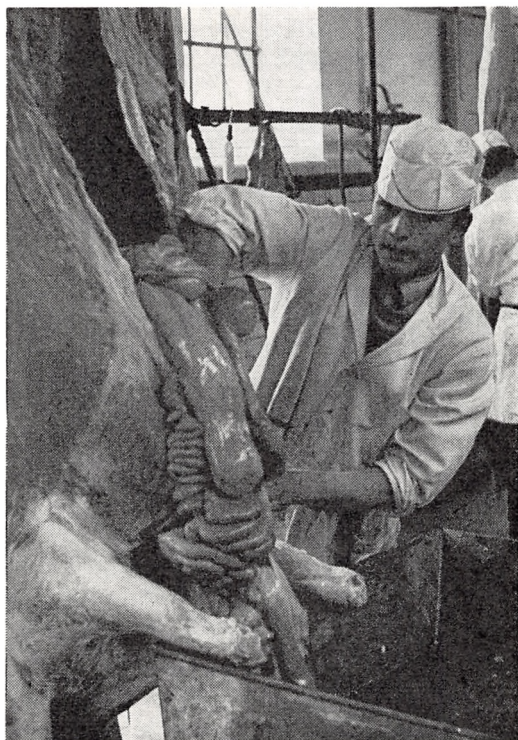

Øvelse i slagtning.

skal skaffes »fra anden side«, hvilket i praksis sædvanligvis vil sige fra fagets organisationer. Godkendte ombygninger og forbedringer af skolebygninger kan dækkes helt af staten, medens der til nybygninger og tilbygninger skal skaffes 1/6 af opførelsessummen i egenkapital.

Lærlinge hos private mestre besøger den nærmeste skole, hvis rejsen kan gøres på rimelig tid, hvorved forstås højst ca. 1 time hver vej. Er der for langt, henvises lærlingen til Holstebro eller Roskilde, der begge har skolehjem. Lærlinge på slagterier og industrivirksomheder går alle i skole i Roskilde, uanset hvor i landet de bor. Staten dækker rejseudgifter og opholdsudgifter på skolehjem efter nærmere derom fastsatte regler. I hovedtrækkene er det i øjeblikket sådan, at lærlinge med mindre end 7 km til skolen (eller med bopæl i skolebyen) ikke får nogen rejsegodtgørelse, mens der til andre betales for billigste offentlige transportmiddel eller – for selvkørere – 5 øre pr. km. Lærlinge på skolehjem skal selv betale 28 kr. om ugen. Resten af udgifterne ved opholdet dækkes af staten.

Varigheden af skolegangen har hidtil været 3 perioder à 5 uger for lærlinge hos private mestre og 3 perioder à 6 uger for slagteri- og industrilærlinge. Det forlyder, at skoletiden skal udvides med 6 ugers forskole (ved forskole forstås, at læretiden begynder med skolegang) i forbindelse med 1. skoleperiode, og der har også været tale om at forlænge de nuværende 5 ugers perioder til 6 uger, altså fra nu 15–18 uger i læretiden til 24. Hertil tænkes føjet en regelmæssig forbindelse med fagskolen ved korrespondance i tiden mellem skoleperioderne. Derved vil man sikre, at lærlingenes teoretiske kundskaber vedligeholdes og fæstnes. Endnu, mens dette skrives, foreligger der intet officielt om udvidelse af skole-

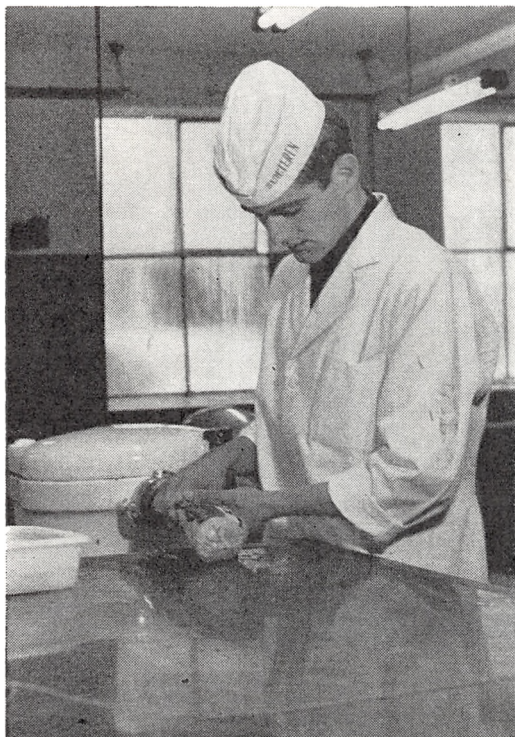

Øvelse i pølsestopning.

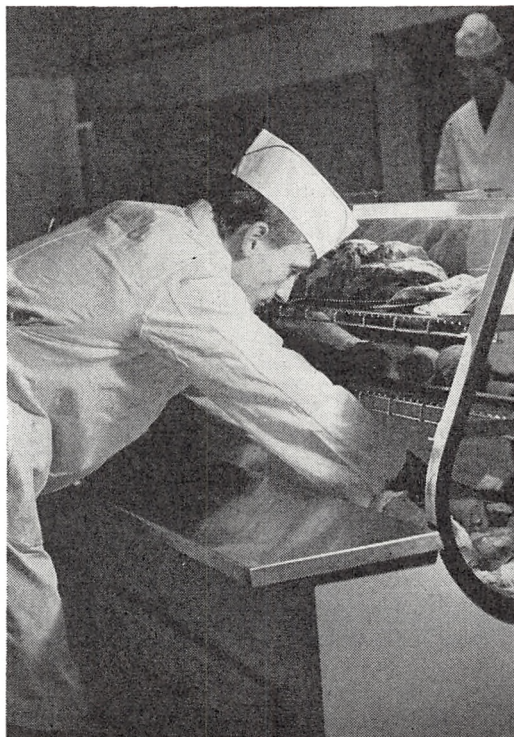

Butiksarbejde har stigende vægt i undervisningen.

gangen, men det synes ret sikkert, at ordningen kommer meget snart.

Fagskolernes undervisningsprogram omfatter følgende emner:

1. Produktion af slagtedyr.
2. Køb af slagtedyr.
3. Slagtning af kreaturer.
4. Slagtning af svin.
5. Køle- og frostlagring.
6. Kødkontrol.
7. Tilskæring, opskæring og sortering.
8. Kødets kemi.
9. Fremstilling af pølse-magerivarer.
10. Saltning.
11. Røgning.
12. Kogning.
13. Maskiner.

14. Kød-konserver.
15. Middagsretter.
16. Ekspedition.
17. Butiksregnskab.
18. Hygiejne.
19. Udnyttelse af affalds- og biprodukter.
20. Faglig regning.
21. Faglig dansk.
22. Medborgerkundskab.

Undervisningen i de faglige discipliner fordeles nogenlunde ligeligt på teoretisk gennemarbejdelse af stoffet og på praktiske øvelser og demonstrationer.

Lærlinge fra de 3 brancher hos private mestre kan undervises sammen det 1. år. Men 2. år udskilles slagterne til særlig undervisning i slagtning, og 3. år må hver

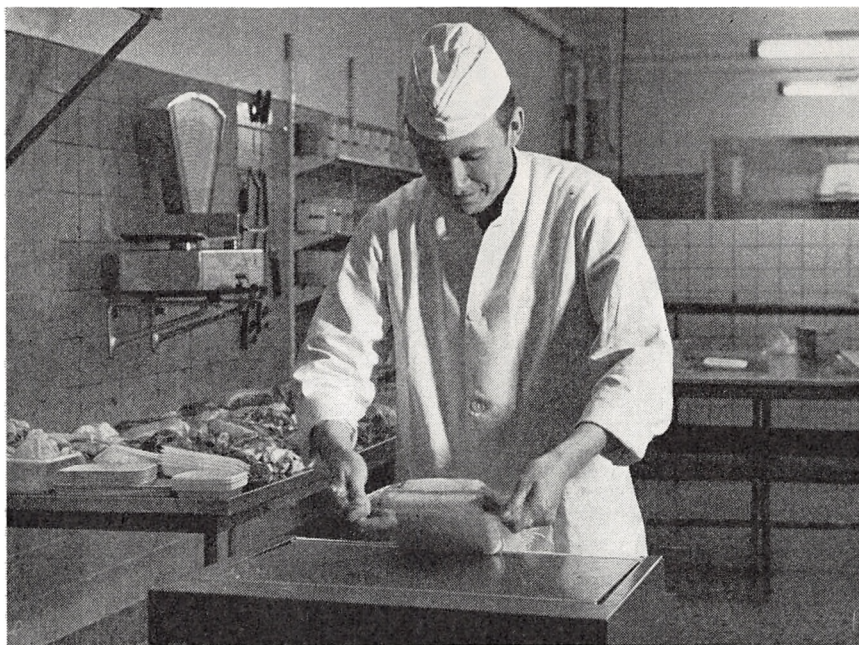

Moderne indpakning læres.

branche have særlige undervisning i sit speciale<sup>1)</sup>.

Til brug ved praktikundervisningen må en slagterfagskole i det mindste disponere over pølsemageri, kogerum, røgerum, salterum, kølerum og »butik«. Det nødvendige inventar og udstyr løber op i et 6-cifret tal. Øvelser i slagtning foregår på slagteri eller i offentligt slagtehus.

Læringer på slagterier og i industrivirksomheder, herunder alle tarmrenserlæringer, går som tidligere nævnt i skole i Roskilde. De undervises i tilsvarende emner som allerede omtalt; men de særlige forhold i de større virksomheder er tilgodeset ved lokalernes indretning og undervisningens tilrettelæggelse.

<sup>1)</sup> Omkring nytår 1968 er det kommet for en dag, at et flertal i det faglige fællesudvalg ønsker indført særskilt undervisning af de 3 branchers læringer helt fra 1. skoleår. Hvis dette standpunkt — der forøvrigt strider med det almindelige syn på tilrettelæggelse af faglige uddannelser — fastholdes, vil det formentlig føre til lukning af de fleste af slagterfagets nuværende centralskoler.

### *Svendeprøver*

Enhver håndværksmæssig oplæring inden for slagterfaget afsluttes med svendeprøve i henhold til fagets svendeprøveregulativ. Det nugældende er fra 1961. I tilslutning til regulativet har fællesudvalget ladet udarbejde udførlige vejledninger for svendeprøvernes afvikling. Prøverne forestås af en svendeprøvekommission med 8 faguddannede medlemmer, hvoraf 4 vælges af mester- og arbejdsgiverorganisationerne og 4 af slagteriarbejderforbundet. De samme organisationer indstiller skuemesteremner til udpegning af det faglige fællesudvalg. Senest 3 mdr. før læretidens udløb skal læremesteren anmelde til svendeprøvekommissionen, at en lærling indstilles til svendeprøve. Kommissionen behandler sagen og meddeler — med mindst 14 dages varsel — tid og sted for prøven og reglerne for den.

Prøven består af praktiske arbejder samt en teoretisk overhøring. Den foregår under tilsyn og bedømmelse af 2 skuemestre —

1 arbejdsgiver- og 1 arbejderrepræsentant. Hvis prøven består, udfærdiges svendebrev. Består lærlingen ikke prøven, kan det medføre erstatningspligt for læremesteren, hvis voldgiftsretten skønner, at oplæringen ikke har været omhyggelig nok.

*Oplæring til ekspedient (ekspeditrice) i slagter- og viktualiebutik* foregår efter uddannelsesregler, der er udarbejdet af fællesudvalget for butikslærlinge som gældende for kolonialbranchen og dermed beslægtede brancher. Slagterfagets organisationer har, som det vil forstås, kun ringe mulighed for at øve indflydelse på uddannelsesreglerne, hvori oplæringen opdeles i 5 hovedpunkter:

- Kendskab til virksomheden.
- Varekendskab.
- Varebehandling.
- Varebestilling.
- Kundebetjening.

Læretiden er normalt 3 år. Lærlingen skal følge undervisningen på handelsskole og bestå handelsmedhjælpereksamen. Der aflægges ikke som ved den håndværksmæssige oplæring en duelighedsprøve ved læretidens udløb. Udløbet markeres ved, at læremesteren udsteder lærebrev til lærlingen.

Som en nyskabelse inden for oplæringen af butikslærlinge er fornyligt indført et obligatorisk 14-dages kursus i varekendskab og varebehandling specielt tilrettelagt for butikshandelens forskellige grene. For slagter- og viktualiebutikkernes lærlinge gennemføres denne undervisning for lærlinge fra hele landet på Slagteriskolen i Roskilde. Såvidt vides, er det udelukkende kvindelige elever, der er igang med denne ekspedientuddannelse, og det samlede antal har i de sidste år været 80 til 100 pr. årgang.



Hygiejne er et grundlæggende krav.

#### »Voksen«-uddannelser

En faglig grunduddannelse, som den gennemgås i læretiden, vil – om den end gøres aldrig så god – ikke være tilstrækkelig til et livs virke inden for faget. Jo hurtigere udviklingen går, jo mere tydeligt vil dette være. Gennem flittig brug af fagpresse og faglitteratur kan den enkelte fagudøver gøre meget for at holde sig på højde med udviklingen, og megen ny viden er gennem årene udbredt ved konsulenttjeneste og ved gennemførelse af kortere kursus og demonstrationer rundt i landet hovedsageligt på initiativ af de faglige organisationer. Denne aktivitet vil utvivlsomt fortsætte og øges i de kommende år, og en stor del af behovet hos de private mestre og deres personale vil kunne dækkes herigennem. De forskellige arrangementer bekendtgøres gennem fag-



pressen, og ønsker om at få dette eller hint igangsat vil i almindelighed bedst kunne rettes til organisationerne. Centralskolerne, der ligger spredt over landet, er forholdsvis veludbyggede og disponerer over en trænet lærerstab, vil kunne gøre en god indsats i voksenuddannelsen og spare faget og samfundet for betydelige beløb, hvis de udnyttes fornuftigt.

Slagterierne og kødindustrien har følt et ganske særligt behov for at holde trit med konkurrenterne, bl. a. gennem systematisk uddannelse og dygtiggørelse af personalet i alle led. Gennem oprettelse af Slagteriernes Forskningsinstitut i Roskilde i 1954 og ibrugtagningen af Slagteriskolen i Roskilde i 1964 er der skabt et forsknings- og uddannelsescenter af virkeligt format. Den viden, der bliver indhøstet ved forskningsaktiviteten, kanaliseres gennem skolen til erhvervets udøvere, og selv om centret i første række beskæftiger sig med stordriftens problemer og industriens personale, vil hele branchen – også de mange små arbejdspladser – kunne nyde godt af den indsats, der gøres.

Foruden den tidligere omtalte lærlingeskole har slagteriskolen etableret svendekursus – normalt af 4–6 ugers varighed – i mange forskellige specialer og ovenpå disse en række mesterkursus af noget længere varighed. Yderligere er der ved slagteriskolen kursus til teknisk forberedelseseksamen, laborant- og laboratorieteknikeruddannelse samt uddannelse af arbejdsstudieteknikere. For ikke-faglærte er der tilrettelagt et fagligt grundkursus og en række specialkursus.

Endelig afholdes der mange korte kursus og møder for forskellige kategorier af fagets folk. At der er tale om en betydelig aktivitet vil fremgå af, at der årligt er ca. 1.000 deltagere i de egentlige kursus og

dobbelt så mange i møder og kortere kursus.

Interesserede vil kunne få nærmere oplysninger om kursusvarighed, tidspunkter, emner og vilkår ved henvendelse til Slagteriskolen, Maglegårdsvej 8, 4000 Roskilde. Telefon (03) 35 67 61.

I forbindelse med omtalen af voksenuddannelser skal nævnes, at samfundet yder meget betydelig støtte til skoling af såvel ikke-faglærte som faglærte. Der henvises til lov af 18. maj 1960 om erhvervsmæssig uddannelse af ikke-faglærte arbejdere og arbejdsministeriets cirkulære af 18. juni 1965 om tilskud til efteruddannelseskursus for faglærte m. v. Foruden 85 % driftstilskud til selve undervisningen ydes der deltagerne befordringsgodtgørelse, betaling for kost og logi og erstatning for tab af indtægt efter nærmere herom fastsatte bestemmelser.

#### *Almindelige betragtninger:*

Når 2 parter skal løse en opgave i fællesskab – sådan som tilfældet er inden for lærlinguddannelsen, der foregår dels hos læremesteren, dels på skole – er det nødvendigt, at de arbejder i samme retning og er så nogenlunde enige om mål og midler. Ellers vil der komme et middelmådigt eller endog et dårligt resultat ud af anstrengelserne. Bl. a. derfor er det vigtigt, at der er kontakt mellem læresteder og skoler, og at de 2 parter støtter hinanden og ikke trækker hver sin vej. Skolernes arbejde følger planer og retningslinier, der er angivet af fagfolk, som fagenes organisationer har udpeget til dette arbejde. Der kan være noget, der afviger fra den enkelte læremesters opfattelse af, hvordan tingene bør gøres, men kritikken får ofte forkert adresse. Den skal rejses i de faglige organisationer og ikke overfor skolerne – og slet ikke overfor lærlingen. Ingen vil anfægte

en mesters ret til at bestemme, hvordan han vil have arbejdet udført i sin virksomhed.

Hvis hans metoder afviger fra det, der er foreskrevet skolerne, må man forklare lærlingen, at der kan være flere måder at gøre en ting på. I visse tilfælde kan det måske også være rigtigt for en mester at overveje, om hans metode er den bedste, eller der skulle være anledning til revision.

Mesterlæren hviler på meget gamle traditioner, har virket godt og har en væsentlig del af æren for vort håndværksmæssige stade samt for den omstændighed, at en så forholdsvis stor del af befolkningen har gennemgået en faglig uddannelse.

Men de senere års vældige udvikling på alle områder i vort samfund har også skabt et vist røre omkring uddannelsen af håndværkets unge. Læremesterens ansvar er skærpet, lærlingelønnen er steget, ferien er forlænget, arbejdstiden er nedsat, skolegangen er henlagt til normal arbejdstid, altsammen noget, der – ihvertfald tilsyneladende – er egnet til at dæmpe lysten til at uddanne lærlinge. Det må forekomme selvfølgeligt, at mesterlære i længden kun lader sig opretholde, hvis begge parter i læreforholdet har fordel af ordningen. Læremesteren må have et rimeligt økonomisk udbytte af lærlingen, en udtalt interesse i, at faget får tilgang af faglært arbejdskraft, eller en kombination af begge dele. Lærlingen må have interesse for at gennemføre uddannelsen, og han må være villig til at give afkald på en øjeblikkelig økonomisk fordel til gengæld for de fordele, uddannelsen på længere sigt kan give ham.

Samfundet har vist vilje til at påtage sig en betydelig økonomisk byrde i forbindelse med faglig oplæring. Ca. 85 % af udgifterne til de tekniske skolers drift og udstyrsanskaffelser betales af de offentlige kasser. Der er et vældigt statsstøttet byggeri

igang, og hertil kommer betydelige summer til rejseudgifter, ophold på skolehjem og direkte støtte til de økonomisk dårligst stillede lærlinge. Statens udgifter i forbindelse med lærlingeuddannelse steg fra 10–12 mill. kr. i 1956 til 140–150 mill. kr. i 1966, og stigningen synes at skulle fortsætte.

Slagterfaget har hidtil ikke været blandt de ivrigste til at udnytte lovens muligheder for at overføre en væsentlig del af oplæringen til skoler. Faget har haft meget kort skoletid i forhold til næsten alle andre håndværksfag. Som tidligere omtalt synes der at være en forlængelse på trapperne. Dens åbenbart tunge fødsel skyldes måske – det kan man gætte på – at det er vanskeligt for den mindre eller lille virksomhed at se fordelene ved at betale løn og skolepenge – selv om skolepengene som nævnt kun er en lille del af, hvad skolen virkelig koster – for en lærling, man må undvære i skoleperioderne. Det må dog ikke glemmes, at lærlingen efter skolegangen kan blive en væsentlig bedre arbejdskraft, hvis læremesteren gør fornuftig brug af den viden, lærlingen har fået på skolen, og at mesteren fritages for en stor del af det tidkrævende tålmodighedsarbejde, det er at oplære en lærling samvittighedsfuldt.

De fleste af vore håndværksfag har fået oprettet forskoler, hvor de nye lærlinge går – som regel ca. 3 mdr. – i begyndelsen af læretiden. Her lærer de fagets grundbegreber, deres egnethed prøves langt mere effektivt, end det kan ske hos en læremester, og lærlingen kommer hjem fra skolen til sin læreplads med så megen viden, at han straks kan gøre gavn. Det må erkendes, at en læremester kan være uheldig med en lærling, så den investering, der gøres i begyndelsen af læretiden, og som skulle give udbytte senere, går tabt, fordi læreforholdet opløses. Flere fag har oprettet pulje-

ordninger, der betaler forskolen og derved samtidig virker som en forsikring mod sådanne uheld. Det var måske en idé til overvejelse.

Det er blevet hævdet ofte – men vistnok ikke egentligt bevist med tørre tal – at det nu er det rene tilsæt at have lærlinge. Det siges også, at mentaliteten blandt ungdommen nu er sådan, at det ikke er til at have med den at gøre. Den sidste påstand er så gammel som menneskeheden. Der er alle grader af ungdom – fra de eksemplarske til det modsatte. Det var der også førhen, og det vil der nok også være i fremtiden. Prøvetiden skulle give en rimelig chance for at sortere de umulige fra, og måden, en lærling behandles på, har stadig stor indflydelse på, hvordan han reagerer. Der må selvsagt findes en passende balance mellem hensyn til læremesterens, lærlingens, fagets og samfundets interesser, hvis oplæringen i faget skal fortsætte. Der vil formentlig altid være visse interessebrydninger mellem disse parter, mellem store og

små virksomheder inden for faget eller på anden vis.

Det er vanskeligt at sige, hvordan udviklingen vil forme sig fremover. Men det er sikkert, at et fag, der vil leve, må finde balancen mellem de modstridende interesser og holde trit med udviklingen i den øvrige del af erhvervslivet og i samfundet som helhed. Og faget må kunne tiltrække og fastholde en passende del af den opvoksende ungdom.

Lærlingetilgangen har været stærkt nedadgående i nogle år. Det kan bl. a. skyldes faldende fødselstal efter 2. verdenskrig og forlænget skolegang i folkeskolen. Men hvis tilgangen er ved at blive så ringe, at den ikke dækker behovet, kan der være anledning til at overveje, om der er andre årsager, som faget har mulighed for at øve indflydelse på. Man må så håbe, at fagets folk kan finde hinanden i en fælles indsats, og at de forskellige grupper vil lade snævre særinteresser træde noget i baggrunden til fordel for helhedens tarv.

## DEN OFFENTLIGE ADMINISTRATION

|                            |     |
|----------------------------|-----|
| Handelsministeriet .....   | 198 |
| Indenrigsministeriet ..... | 201 |
| Landbrugsministeriet ..... | 202 |
| Sø- og handelsretten ..... | 204 |

## *Handelsministeriet*

Allerede i 1848 fik Danmark sin første handelsminister (C. A. Bluhme), men denne post blev nedlagt få måneder efter. Selve handelsministeriets historie går ikke længere tilbage end til 1908, da der ved bekendtgørelse fra konseilspræsidiat af 12. oktober 1908 oprettedes et ministerium for handel og søfart. I de følgende årtier ændredes ministeriets arbejdsområde og navn flere gange, indtil det ved kongelig resolution af 4. november 1935 fik navnet: Ministeriet for handel, industri og søfart (handelsministeriet). Ministeriets nuværende navn er handelsministeriet (ministeriet for handel, håndværk, industri og søfart), jfr. kongelig resolution af 28. maj 1957. Efter krigen var ministeriets forsyningsopgaver i en kortere periode henlagt under et særligt forsyningsministerium.

Departementet, hvis chef er departementschef O. Müller, er inddelt i 3 afdelinger med i alt 10 kontorer. Med hensyn til de enkelte kontorers forretningsområde specielt i relation til handel, håndværk og industri, skal følgende anføres:

### *1. afdeling.*

Chef: K. Agbo.

1. kontor: Kontorchef G. F. H. Backhaus.

Sager af almen erhvervsmæssig karakter. Handels-, håndværks- og industrinæring. Statsautoriserede revisorer. Ejendomsmæglere og ejendomshandlere. Handelsrejsende

for udenlandske firmaer. Sager ang. aktieselskaber. Andelsselskaber, der driver næring. Foreningsregisteret. Banker. Sparekasser samt visse spare- og udlånsvirksomheder. Fondsbørsen, kursnotering. Sager vedr. de noteringsberettigede vekseleres depoter. Livsforsikring.

2. kontor: Kontorchef K. Stage.

Beværternæring. De under handelsministeriet hørende legater (herunder nordiske fonds). Handelens, håndværkets og industriens organisationer og stadfæstelse af vedtægter for sådanne. Sager vedr. mesterbetegnelse. Vejere og målere. Vejnings- og målingsfonden. Mål og vægt. Justervæsenet. Teknologiske institutter. Statsprøveanstalten. Materialprøverådet. Standardiseringsrådet. Dansk køleforening. Nådesbevisninger.

3. kontor: Kontorchef Alf Jensen.

Sekretariatssager. Min. budget, kasse- og regnskabsvæsen. Min. organisation og personale, herunder de under min. hørende institutioner. Sager ang. tantieme- og udbyttebegrænsning. Sager ang. arbejdstilladelse for udlændinge.

4. kontor: Kontorchef Georg Jensen.

Patentvæsenet. Varemærker, fællesmærker og mønstre. Forholdsregler mod illoyal konkurrence. Handelsregistre, firma og prokura. Statens kontrol med arbejder af ædle metaller m. v. Butikslukning m. v. Translatører, mæglere, dispatchører. Bogføringsloven.

## 2. afdeling.

Chef: H. O. Christiansen.

1. kontor: Kontorchef K. Hollesen.

Almindelige handels-, skibsfarts- og venskabstraktater. Sager vedr. tosidede handels- og betalingsoverenskomster med andre lande. Sager vedr. eksportfremmede og produktivitetsfremmede foranstaltninger i henhold til loven om Danmarks erhvervsfond. Sager vedr. statstilskud til konsulentvirksomhed. Monopolloven. Loven om indseende med priser. Sager vedr. monopoler og priser m. v. i henhold til monopolloven og loven om indseende med priser. Sager vedr. licitation. Loven om valutaforhold. Konsulatsager. Kvalitetsmærkning. Landsforeningen »Dansk Arbejde«. Sager vedr. turistvæsen, herunder deltagelse i internationalt turistsamarbejde.

2. kontor: Kontorchef N. B. Hansen.

Forsynings-, produktions- og fordelings spørgsmål. Internationalt samarbejde vedrørende fast brændsel og mineralske olier. Sager vedrørende det europæiske kul- og stålfællesskab (CECA). Internationale vareordninger. Udenlandske investeringer her i landet. Beredskabsforanstaltninger. Sukkerordningen. Mælkeordningen. Kartoffelmelsordningen. Spiritusordningen. Egnsudviklingsloven. Dansk Købestævne.

3. kontor: Kontorchef E. Nielsen.

Almindelige økonomiske forhold og samordningsspørgsmål, herunder import- og valutaspørgsmål. Importbudgettet. Internationalt økonomisk samarbejde, herunder OECD, ECE, GATT, EEC, EFTA, IMF og IBRD.

4. kontor: Kontorchef K. G. Rønn.

Sager vedr. eksportkreditordningen i henhold til loven om Danmarks erhvervsfond. Sager vedr. garanti for ekstraordinære kreditter i forbindelse med eksport af visse va-

rer til Chile. Sager vedr. garantier i medfør af loven om teknisk samarbejde med udviklingslandene.

Kontoret er i øvrigt stillet til rådighed som sekretariat for eksportkreditrådet.

## 3. afdeling.

Chef: J. B. Worm.

1. kontor: Kontorchef E. Lysgaard.

2. kontor: Kontorchef S. V. Kirkman-Møller.

Nogle under handelsministeriet hørende institutioner m. v.:

Handelsministeriets licenskontor, Møntergade 21, K.

Chef: Afdelingschef J. Gregersen.

Monopolrådet: Nørregade 49, K.

Formand for monopolrådet: Professor, dr. jur. W. E. von Eyben.

Rådets opgave er at behandle alle sager af principiel betydning vedrørende monopoler og konkurrencebegrænsninger.

Rådets afgørelser kan forlanges forelagt monopolankenævnet og kan derefter indbringes for domstolene.

Monopoldirektoratet: Nørregade 49, K.

Chef: Direktør Niels Banke.

Direktoratet varetager monopoltilsynets forretninger.

Monopolankenævnet: Adresse: Slotsholmsgade 12, K.

Sekretariatet for Danmarks Erhvervsfond:

Gl. Kongevej 60, V.

Sekretariatets opgave er at behandle sager om tilskud fra Danmarks Erhvervsfond til eksport og produktivitetsfremmede foranstaltninger.

Chef: Direktør J. Egholm.

Direktoratet for egnsudvikling: Skoletorvet, Silkeborg.

Direktoratet er sekretariat for egnsudviklingsrådet i sager angående bistand til fremme af industriel og anden erhvervmæssig

udvikling i egnsudviklingsområder. Desuden varetager direktoratet administrationen af en række låneordninger til handel, håndværk og industri m. v.

Chef: Direktør Richardt Larsen.  
 Eksportkreditrådet: Gl. Kongevej 60, V.  
 Rådet har til opgave at træffe afgørelse i

sager om ydelse af garantier mod tab og kautioner for lån i forbindelse med eksport fortrinsvis af danske varer eller arbejds- og tjenesteydelser for udlandet.

Formand: Direktør Erik Lindgren, K.  
 Chef for sekretariatet: Direktør J. Egholm.

*Ministerfortegnelse:*

|                                 |                       |
|---------------------------------|-----------------------|
| Johs. F. C. Hansen .....        | 12/10 1908–28/10 1909 |
| W. H. O. Weiman .....           | 28/10 1909– 5/7 1910  |
| O. H. V. B. Muus .....          | 5/7 1910–21/6 1913    |
| J. Hassing Jørgensen .....      | 21/6 1913–20/3 1916   |
| Christoffer T. Hage .....       | 20/3 1916–29/3 1920   |
| M. Suenson .....                | 30/3 1920– 5/4 1920   |
| H. P. Prior .....               | 5/4 1920– 5/5 1920    |
| Tyge Rothe .....                | 5/5 1920– 8/10 1922   |
| O. Chr. Kragh .....             | 9/10 1922–10/10 1922  |
| J. Christensen .....            | 10/10 1922–23/4 1924  |
| Th. Stauning .....              | 23/4 1924–14/12 1926  |
| M. N. Slebsager .....           | 14/12 1926– 4/10 1928 |
| Thomas Madsen-Mygdal .....      | 4/10 1928– 6/10 1928  |
| J. P. Stensballe .....          | 6/10 1928–30/4 1929   |
| C. N. Hauge .....               | 30/4 1929– 4/11 1935  |
| J. Kjærbøl .....                | 4/11 1935– 8/7 1940   |
| G. L. J. Christmas Møller ..... | 8/7 1940– 3/10 1940   |
| Halfdan Hendriksen .....        | 3/10 1940– 5/5 1945   |
| V. Fibiger .....                | 5/5 1945– 7/11 1945   |
| J. Villemoes .....              | 7/11 1945– 6/7 1947   |
| Axel Kristensen .....           | 6/7 1947–13/11 1947   |
| J. O. Krag .....                | 3/11 1947–16/9 1950   |
| H. C. Hansen .....              | 16/9 1950–30/10 1950  |
| O. Weikop .....                 | 30/10 1950–13/9 1951  |
| Aa. L. N. Rytter .....          | 13/9 1951–30/9 1953   |
| Lis Groes .....                 | 30/9 1953–28/5 1957   |
| Kjeld Philip .....              | 28/5 1957–31/3 1960   |
| Lars P. Jensen .....            | 31/3 1960– 7/9 1961   |
| Hilmar Baunsgaard .....         | 7/9 1961–26/9 1964    |
| Lars P. Jensen .....            | 26/9 1964–21/9 1966   |
| Tyge Dalgaard .....             | 21/9 1966– 2/10 1967  |
| Ove Hansen .....                | 2/10 1967– 2/2 1968   |
| Knud Thomsen .....              | 2/2 1968–             |

## *Indenrigsministeriet*

Indenrigsministeriet oprettedes ved plakat af 4. april 1848, jfr. kgl. kundgørelse af 24. november 1848.

I perioden 30. oktober 1950–30. august 1955 benævntes ministeriet indenrigs- og boligministeriet.

Indenrigsministeriet består af et departement, der ledes af departementschef J. H. Zeuthen. Af ministeriets kontorer har kun 4. A. og 4. B. ekspeditionskontor interesse for slagtererhvervet.

### *Indenrigsministeriets 4. A. ekspeditionskontor*

Herunder sorterer bl. a. levnedsmiddellovgivningen, husholdningsspørgsmål, Statens husholdningsråd, Statens levnedsmiddelinstitut, Sundhedsstyrelsen, embedslæger, sundhedsvedtægter, vandindvindingsanlæg.

Kontorchef: N. J. Blom-Hanssen.

### *Indenrigsministeriets 4. B. ekspeditionskontor*

Under dette kontor sorterer bl. a. bekæmpelse af epidemier, karantænevæsen, Statens Seruminstitut, lægemiddel- og giftlovgivning, udryddelse af rotter, dansk deltagelse i verdenssundhedsorganisationen og internationale aftaler om sundhedsforhold.

Kontorchef: Folmer Nielsen.

Under indenrigsministeriet sorterer bl. a. nedennævnte institutioner, der kan have interesse for slagtererhvervet.

### *Sundhedsstyrelsen*

Sundhedsstyrelsen er statens øverste rådgiver i alle sundhedsmæssige spørgsmål og skal i denne egenskab høres af alle ministerier i sager, der kræver lægekyndig eller apotekerkyndig indsigt.

Chef: Medicinaldirektør dr. med. Esther Ammundsen.

En særlig afdeling i sundhedsstyrelsen

(*sundhedsstyrelsens ernæringshygiejniske afdeling*) varetager sundhedsstyrelsens opgaver vedrørende ernærings- og levnedsmiddelspørgsmål.

Afdelingens leder: Overlæge, dr. med. Erik Uhl.

Som et særligt samarbejdsorgan vedrørende tværgående levnedsmiddelhygiejniske spørgsmål findes et udvalg. (*Det ministerielle lægelig-veterinære hygiejneudvalg*), med medicinaldirektøren som formand og bestående af repræsentanter for fiskeriministeriet, indenrigsministeriet og landbrugsministeriet samt institutioner under disse ministerier.

### *Statens Seruminstitut*

Instituttets epidemiologiske afdeling træder i funktion i spørgsmål om levnedsmiddelforgiftninger, der kan befrygtes at få epidemisk omfang.

Afdelingsforstander: Læge Sv. Tulinius.

Til varetagelse af laboratoriemæssige levnedsmiddelundersøgelser, der foranstaltes af det offentlige, har indenrigsministeriet autoriseret det private V. Steins analytisk-kemiske laboratorium, hvis chef er laboratorieforstander, cand. pharm. Bjørn Jensen.

### *Ministre*

Ove Rode: 21. juni 1913–29. marts 1920.

W. Oxholm: 30. marts–5. april 1920.

Henrik Vedel: 5. april–5. maj 1920.

Sigurd Berg: 5. maj 1920–11. juli 1921.

O. Chr. Kragh: 18. juli 1921–23. april 1924.

C. N. Hauge: 23. april 1924–14. december 1926.

O. Chr. Kragh: 14. december 1926–30. april 1929.

Bertel Dahlgaard: 30. april 1929–8. juli 1940.

Knud Kristensen: 8. juli 1940–9. november 1942.



Jørgen Jørgensen: 9. november 1942–5. maj 1945.  
Knud Kristensen: 5. maj–7. november 1945.  
Ejnar Kjær: 7. november 1945–18. juni 1947.  
Arnth Jensen: 30. juni–13. november 1947.  
Alsing Andersen: 13. november–23. november 1947.  
Jens Smørum: 23. november 1947–30. oktober 1950.  
Aksel Møller: 30. oktober 1950–30. september 1953.  
Johs. Kjærbøl: 30. september 1953–30. august 1955.  
Carl Petersen: 30. august 1955–28. maj 1957.  
Søren Olesen: 28. maj 1957–19. november 1960.  
Hans R. Knudsen: 20. november 1960–7. september 1961.  
Lars P. Jensen: 10. september 1961–26. september 1964.  
Hans Hækkerup: 26. september 1964–2. februar 1968.  
Poul Sørensen: fra 2. februar 1968.  
Adr.: Christiansborg Slotsplads 1,  
1218 Kbhvn. K.

### *Landbrugsministeriet*

Landbrugsministeriet oprettedes ved kgl. resolution af 22. maj 1896.

I perioden 1896–1935 benævntes dette ministerium landbrugsministeriet og i perioden 1935–1947 ministeriet for landbrug og fiskeri. Ved kgl. resolution af 13. november 1947 udskiltes fiskeridirektoratet som et særligt ministerium, og fra dette tidspunkt har navnet atter været landbrugsministeriet.

Ved kgl. resolution af 14. juni 1920 hen-

lagdes til landbrugsministeriet bl. a. sager vedrørende landbrugets eksportvarer, og ved kgl. resolution af 24. september 1920 henlagdes til ministeriet sager vedrørende lov om indenrigs kødkontrol af 13. april 1911.

Landbrugsministeriets departement, der ledes af departementschef V. Hornslet, er opdelt i 2 afdelinger.

1. afdeling ledes af afdelingschef N. Wer-muth og 2. afdeling af kommitteret for eksportsager V. Brorson.

1. afdeling består af 4 kontorer og 2. afdeling af 2 kontorer.

Af interesse for slagtererhvervet er navnlig 1. afdelings 4. kontor og 2. afdelings 2 kontorer.

#### *1. afdeling, 4. kontor*

Herunder sorterer bl. a. veterinærvæsenet i almindelighed, herunder veterinærdirektoratet, det veterinære sundhedsråd, kredsdyrlægerne, veterinærpolitiet, dyrlægerne; kontrollen med udførsel og indførsel af kød og slagteaffald; regulativer for kødkontrol på produktionsstedet; tilsynet med destruktionsvirksomheder; baconkontrollen, bakteriologisk kontrol med bacon og svinefedt på slagterilaboratoriet; lov om afsætning af danske landbrugsvarer.

Kontorchef: Joh. Jensen.

Under landbrugsministeriet hører en hel del institutioner, hvoraf der kun findes grund til at medtage sådanne, der har særlig interesse for slagtererhvervet.

#### *Landbrugsministeriets Korn- og licenskontor*

Herunder sorterer sager vedrørende udførselstilladelse for de under landbrugsministeriets område hørende varer, for hvilke udførselstilladelse ikke udstedes af anden myndighed.

Leder: fg. kontorchef Chr. Johansen.

### *Veterinærdirektoratet*

Direktoratet har til opgave at tage sig af bekæmpelsen af smitsomme husdyrsygdomme, ind- og udførsel af dyr i såvel levende som slagtet tilstand og af dyriske produkter samt den indenrigske omsætning af dyr og dyriske produkter m. m.

Kødkontrollen varetages dels af 3 veterinærinspektører i en afdeling i veterinærdirektoratet, dels af 5 veterinærinspektører i hvert sit kødkontrolldistrikt.

Leder: veterinærdirektør Chr. Werdelin.

### *Baconkontrollen*

Eksportsvinerierne er underkastet kontrol med hensyn til overholdelsen af de af landbrugsministeriet foreskrevne regler for tilvirkning og udførsel af bacon.

Baconkontrollen udføres af inspektør J. Krabbe Nielsen.

### *Den kgl. veterinær- og landbohøjskoles slagter- og konserverlaboratorium*

Laboratoriet foretager kontrol med og undersøgelser vedrørende kødkonserver og lign.

Lektor: direktør, civilingeniør Mogens Jul.

Inspektør: mejeribrugskandidat V. Enggaard.

### *2. afdeling*

Herunder sorterer varetagelse af bl. a. landbrugets interesser i handelspolitiske spørgsmål, herunder handels- og betalingsoverenskomster med andre lande; sager vedr. landbrugets deltagelse i internationalt økonomisk samarbejde.

### *1. kontor*

Det europæiske frihandelsområde (EFTA) og bilaterale forhold vedr. EFTA-landene; Fællesmarkedet (EEC) og bilaterale forhold vedr. EEC-landene, OECD; Nordisk sam-

arbejde; Codex Alimentarius; økonomiske oversigter.

Kontorchef: Erik Mortensen.

### *2. kontor*

Bilaterale forhold vedr. lande uden for EFTA og EEC; Danmarks deltagelse i De forenede Nationers ernærings- og landbrugsorganisation (FAO), den europæiske økonomiske kommission under De forenede Nationer (ECE), De forenede Nationers konference vedr. handel og udvikling (UNCTAD), Development Assistance Committee (DAC) og Den almindelige overenskomst om told og udenrigshandel (GATT); Det danske FAO udvalg; statskonsulentvirksomheden i udlandet; landbrugets dispositionsfond; kontaktudvalget vedr. afsætning af danske landbrugsvarer.

Kontorchef: Gertrud de Fine Skibsted.

### *Ministre*

K. Sehested: 22. maj 1896–23. maj 1897.

Alfred Hage 23. maj 1897–27. april 1900.

Fr. Friis 27. april 1900–24. juli 1901.

Ole Hansen 24. juli 1901–24. juli 1908.

Anders Nielsen: 24. juli 1908–28. oktober 1909.

P. Christensen: 28. oktober 1909–5. juli 1910.

Anders Nielsen: 5. juli 1910–21. juni 1913.

Kristjan Pedersen: 21. juni 1913–29. marts 1920.

Waldmar H. T. Oxholm: 30. marts–5. april 1920.

Ole Christian S. Sonne: 5. april–5. maj 1920.

Thomas Madsen-Mygdal: 5. maj 1920–23. april 1924.

Kristen Bording: 24. april 1924–14. december 1926.

Thomas Madsen-Mygdal: 14. december 1926–30. april 1929.  
 Kristen Bording: 30. april 1929–5. maj 1945. (29. august 1943).  
 Erik Eriksen: 5. maj 1945–13. november 1947.  
 Kristen Bording: 13. november 1947–16. september 1950.  
 Carl Petersen: 16. september–30. oktober 1950.  
 H. Hauch: 30. oktober 1950–13. september 1951.  
 Jens Sønnerup: 13. september 1951–30. september 1953.  
 Jens Smørum: 30. september 1953–28. maj 1957.  
 Karl Skytte: 28. maj 1957–26. sept. 1964.  
 Chr. Thomsen: 26. sept. 1964–2. feb. 1968.  
 Peder Larsen: 2. feb. 1968–  
 Adr.: Slotsholmsgade 10, 1216 Kbhvn. K.

### *Sø- og handelsretten i København og sø- og handelsretter udenfor København*

Det er almindeligt kendt, at *Højesteret* bestående af en præsident og 14 andre dommere er landets øverste domstol, og at landet iøvrigt har 2 *landsretter* for henholdsvis København og øernes amter – og for Jyllands amter, og at landet ellers er delt i over 100 underretskredse, hvis antal stadig udvides i takt med befolkningstilvæksten. I *landsretssager* fungerer mindst 3 juridisk uddannede dommere, medens *underretterne* beklædes af (mindst) en dommer. At *Københavns byret* indtager en særstilling kan næppe undre nogen. Her sidder en præsident og 28 andre dommere. Der skal ikke her gøres rede for, hvad disse dommere beskæftiger sig med. Derimod kan man spørge, hvorledes der skal forholdes med de såkaldte *sø- og handelssager*. Hvornår taler man

om *søsager* og *handelssager*, hvor pådømmes de, hvem tager sig af dem? Billedet er ganske broget, men dog overskueligt.

Det siges i den seneste ændring til *Retsplejeloven*, jfr. lov nr. 152 af 10. maj 1967, at ved *sø-* og *handelssager* forstås »borgerlige sager, i hvilke fagkendskab til søforhold eller til handelsforhold skønnes at være af betydning. Ved afgørelsen af, om en sag er en *sø-* eller *handelssag*, tages særlig hensyn til om parterne ønsker, at retten skal tiltrædes af sagkyndige medlemmer«.

Der kan foretages følgende opdeling:

1. *Søsager ved underretterne udenfor Stor-københavn*  
 Her beskikker vedkommende *landsretspræsident* for 4 år ad gangen et antal søkyndige medlemmer valgt blandt skibsførere og skibsmandskab. Der fungerer 2 dommere sammen med den juridiske dommer i *søsager* (f. eks. i *søkjøbstæder*) i *straffesager*, hvor fagkundskab til søforhold skønnes at være af betydning, ved søforklaringer og ved foretagelse af retshandlinger til brug for andre retter i *søsager*, (herunder tilfælde, hvor søforklaring skal afholdes ved en anden ret).
2. *Straffesager ved underretter udenfor København, (jfr. 1)*  
 På samme måde som ved *Sø- og handelsretten* i København bestemt, jfr. nedenfor, kan tilkaldes søkyndige dommere.
3. *Handelssager ved underretter udenfor København*  
 Her beskikker *landsretspræsidenten* også de *handelskyndige dommere*. De tiltrædes efter rettens bestemmelse under *domsforhandling* og kan tilkaldes i andre tilfælde, f. eks. hvor parter eller vidner skal afhøres, eller hvor der skal af-

siges kendelse på det forberedende stadium af sagen om et omtvistet punkt.

#### 4. *Søsager ved landsretterne*

Her er – som noget nyt – bestemt, at de søkyndige dommere skal tiltræde retten ved behandling af søsager.

5. *I handelssager ved landsretterne* kan retten bestemme, at 2 sagkyndige skal tiltræde og iøvrigt i lignende tilfælde som under 3. bestemt.

6. *I straffesager for landsretterne* skal medvirke 2 søkyndige dommere, hvis sagen ved 1. instans retten har været behandlet ved en søret, jfr. foran 1.

Det siges i den seneste ændring til loven, at beskikkelsen af disse dommere sker efter indstilling af de organisationer som justitsministeriet godkender hertil. I lovudkastet var opregnet de organisationer, der skulle afgive indstilling, men også andre organisationer har fremsat ønske om at få ret til at indstille, og det må altså antages, at f. eks. den tekniske udvikling kan nødvendiggøre, at man udvider kredsen af indstillingsberettigede. Det bør også bemærkes, at de fremtidigt beskikkes af vedkommende *landsretspræsident* og ikke som hidtil af justitsministeriet. De sagkyndige skal, siges det, være i besiddelse af indgående og tidssvarende praktisk kendskab til vedkommende sagsområde, være fyldt 30 år, men ikke 70, være uberygtede, have fast bopæl eller forretningssted indenfor det område, for hvilket de beskikkes. De må ikke være umyndiggjorte, under lavværgemål og deres bo ikke under konkursbehandling. De afgiver før de tiltræder erklæring om »på ære og samvittighed at udføre hvervet med trofasthed og nidkærhed«. Nærmere regler om deres vederlag m. v. fastsættes af ministeren. Rets-

formanden i landsretten eller vedkommende underretsdommer udtager de sagkyndige for den enkelte sag og sørger bl. a. for at der i sager vedrørende skibsførere, skibsmandskab og funktionærer er en ligelig repræsentation af sagkyndige bl. a. skibsførere, skibsmandskab og funktionærer.

7. *Sø- og handelsretten i København* – som retten fortsat hedder efter den seneste ændring af loven, blev allerede oprettet i 1861. Den består af en præsident, en vicepræsident og et antal sagkyndige medlemmer. *Dens stedlige kompetence* bliver fra 1. januar 1968 stærkt udvidet og omfatter herefter foruden området under Københavns byret tillige Frederiksberg birk, Gentofte, Lyngby, Gladsaxe, Ballerup, Hvidovre, Rødovre, Glostrup, Brøndbyerne, Tåstrup, Tårnby og Hørsholm.

Under Sø- og handelsretten hører:

1. Sø- og handelssager
2. straffesager, i hvilke fagkundskab til søforhold skønnes at være af betydning
3. søforklaringer
4. foretagelse af retshandlinger til brug for andre retter i sø- og handelssager m. v. jfr. foran nr. 1
5. behandlingen af handlende, fabrikanter og skibsrederers konkursboer og
6. sager, der ved særlig lovbestemmelse er henlagt til retten (f. eks. overtrædelse af konkurrenceloven, visse overtrædelser af aktieselskabsloven, af aftaleloven, herunder fastsættelsen af konventionalbøder og fortolkning af konkurrenceklausuler).

Sø- og handelssager, der skulle behandles ved anden ret kan indbringes for denne ret,

når parterne er enige herom. Derimod er det fortsat udelukket at få almindelig borgerlig mellemværende afgjort ved Sø- og handelsretten.

Om de sagkyndige dommere er allerede talt. De beskikkes for Sø- og handelsrettens vedkommende af Sø- og handelsrettens præsident (fra 1. januar 1968) for 4 år ad gangen og skal opfylde samme betingelser som sø- og handelskyndige dommere ude i landet. Retten kan dog her tilkalde 4 dommere i stedet for 2.

Den gamle Sø- og handelsretslov fra 1861 er ophævet fra 1. april 1967. Det bør erindres, at man ved den seneste ændring af Søloven (lov nr. 153 af 13. maj 1967) har givet nye regler om søforklaringer og bl. a. bestemt, at sådanne forklaringer kan afholdes for lukkede døre i særlige tilfælde.

I Storkøbenhavn (altså ikke blot i Københavns kommune) bliver nu fremtidigt handlendes, fabrikanter, og skibsrederes konkursboer at behandle her. Hidtil har det været rettens vicepræsident, der har ledet skifteretsafdelingens forhandlinger, og der har

skullet tilkaldes 2 sagkyndige medlemmer ved afgørelse af tvistigheder om, hvorvidt en anmeldt fordring skulle anerkendes, og man har kunnet tilkalde en eller 2 medlemmer til at deltage i behandlingen, når der var anledning hertil. Fremtidigt *skal* retten kun tiltrædes af 2 sagkyndige, *når* sagen til afgørelse af tvisten ville være en sø- og handelssag.

Det bør sluttelig bemærkes, at man ved »handlende« forstår »enhver, der omend i forbindelse med anden virksomhed driver handelsforretninger, derunder indbefattet kommissionsforretninger, assuranceagentur, vekselerer- og bankforretninger såvel som speditjonsforretninger, for så vidt han ifølge lovgivningen er forpligtet til at føre autoriserede handelsbøger«. Ved skibsredere forstås de, der driver rederi som næringsvej (selv om det ikke er deres hovednæringsvej), og ved fabrikanter de, der driver fabriksvirksomhed som hovednæringsvej.

Sø- og handelsretten i København.

Adr.: Bredgade 70, 1260 Kbhvn. K.

## HOVEDORGANISATIONER

|   |     |
|---|-----|
| Butikhandelens Fællesraad .....                               | 208 |
| Dansk Arbejdsgiverforening .....                              | 209 |
| De danske Handelsforeningers Fælles-<br>Organisation .....    | 211 |
| Grosserer-Societetet og Grosserer-Societetets<br>Komite ..... | 213 |
| Industriraadet .....  | 215 |

### *Butikshandelens Fællesraad.*

Butikshandelens Fællesraad blev stiftet den 13. august 1954 af den danske butikshandels tre hovedorganisationer: Dansk Textil Union, De danske Handelsforeningers Fælles-Organisation og De samvirkende Købmandsforeninger i Danmark.

Nye medlemmer af Fællesraadet kan kun optages, for så vidt dets ledelse – præsidiets – træffer enstemmig beslutning herom.

Fællesraadet varetager butikshandelens fælles anliggender, i første række behandling af lovmæssige og administrative spørgsmål, som berører hele butikshandelen, eller som har principiel interesse. Fællesraadet udpeger medlemmer af nævn, udvalg og lignende og er således i øjeblikket bl. a. repræsenteret i: Lærlingerådet, Monopolrådet, Valutarådet, Fimalovudvalget, og en række andre nævn og udvalg.

Fællesraadet udfører retssager af principiel betydning for butikshandelen.

Fællesraadet er tilsluttet Nordisk Detailhandlerråd, der iøvrigt består af de tilsvarende hovedorganisationer i Finland, Norge og Sverige.

Fællesraadet har et nøje samarbejde med erhvervslivets øvrige hovedorganisationer.

Fællesraadet ledes som nævnt af et præsidium. Dette består af formændene samt yderligere en repræsentant for hver af de tilsluttede hovedorganisationer. I præsidiets møder deltager de tre organisationers direktører. Endvidere deltager Fællesraadets generalsekretær.

Fællesraadets præsidium bestod den 1. januar 1967 af følgende:

*For Dansk Textil Union:*  
købmand Axel Müller,  
købmand G. Søjmark,  
direktør J. Hammerich.

*For De danske Handelsforeningers Fælles-Organisation:*  
møbelhandler Hans Kjær,  
frugthandler Rich. Sletbjerg,  
direktør Erik Langsted.

*For De samvirkende Købmandsforeninger i Danmark:*  
købmand Chr. Johansen,

købmænd Holger Christensen,  
direktør Sv. Gade.

Fællesraadets generalsekretær er højesterets-  
sagfører E. Groth-Andersen.

Adr.: Bredgade 73, 1260 Kbhvn. K.

### *Dansk Arbejdsgiverforening.*

#### *Formål og opbygning.*

Arbejdsgiverforeningen, som er stiftet 19. maj 1896, har bl. a. til formål at udgøre en hovedorganisation for alle faglige arbejdsgiverorganisationer og enkeltvirksomheder, at medvirke til, at arbejdsgiverorganisationerne ved godt sammenhold og fælles optræden varetager arbejdsgivernes fællesinteresser i alle i forbindelse med løn- og arbejdsforhold stående spørgsmål, at bidrage til, at tvistigheder imellem arbejdsgivere og arbejdere så vidt muligt undgås eller dog søges afgjort på fredelig måde uden arbejdsstandsninger, og at fremme forståelsen af arbejdsgivernes opgaver og synspunkter ved kursus- og anden oplysningsvirksomhed.

Arbejdsgiverforeningen omfatter for tiden 219 foreninger og 280 enkeltvirksomheder inden for handel, håndværk og industri med et samlet medlemsantal på godt 25.000. Som *enkeltvirksomheder* direkte tilsluttet Arbejdsgiverforeningen optages kun sådanne virksomheder, der ifølge deres art er udelukket fra at danne eller slutte sig til nogen enkelt fagorganisation. Det normale er således, at en arbejdsgiver, der ønsker at være medlem af Arbejdsgiverforeningen, må indmelde sig i sin brancheorganisation under Arbejdsgiverforeningen.

*Generalforsamlingen*, der tæller 600 repræsentanter, er Arbejdsgiverforeningens højeste myndighed i alle foreningsanliggen-

der. Af disse vælges 514 efter kontingentindbetaling og resten efter medlemsantal. Valgmæssigt deles Arbejdsgiverforeningens medlemmer i tre afdelinger: håndværk, handel og industri.

*Hovedbestyrelsen* består af 54 ordinære medlemmer, der vælges af de førnævnte tre afdelinger efter forholdstalsvalg. Ingen afdeling kan vælge mere end 27 medlemmer; der er således ingen afdeling, som i kraft af mandatantal har overvægt ved afstemninger. Hovedbestyrelsen vælger af sin midte et forretningsudvalg på 15 medlemmer, ligesom hovedbestyrelsen selv vælger formand og en eller flere næstformænd, der danner Arbejdsgiverforeningens præsidium.

Den daglige ledelse forestås af et præsidium assisteret af en direktion og en stab af funktionærer – for tiden ca. 140 personer.

#### *Virksomhed.*

Arbejdsgiverforeningens første og vigtigste opgave er at virke for arbejdsfredens sikring på et forsvarligt økonomisk grundlag, dels ved tilvejebringelsen, resp. fornyelsen, af de kollektive overenskomster – antallet af disse er for tiden over 1000 – dels ved varetagelsen af den retlige beskyttelse og sikring af overenskomsterne i overenskomstperioden. Etatsråd Niels Andersens ord gående ud på, »at vi har den pligt over for vore efterkommere at overgive dem, så vidt det er menneskeligt muligt, et samfund, der endnu er levedygtigt og endnu har livsbetingelser for at kunne hævde sig i den almindelige verdenskonkurrence«, er stadig ledetråden i Arbejdsgiverforeningens dispositioner.

I overenskomstperioden varetager Arbejdsgiverforeningen medlemmernes interesser i alle sager for Arbejdsretten – brud på



Hovedaftalen af 18. november 1960 eller de kollektive overenskomster – ligesom Arbejdsgiverforeningens embedsmænd i ikke ringe udstrækning medvirker i mægling- og voldgiftsmøder vedrørende fortolknings- spørgsmål.

En anden vigtig opgave er udarbejdelsen af Dansk Arbejdsgiverforenings lønstatistik. Medlemmerne indsender hvert kvartal deres lønningslister, og på dette grundlag udarbejdes den detaljerede statistik over lønbevægelsen for de forskellige fag og områder. Den statistiske behandling af lønningslisterne danner grundlaget for en udstrakt lønstatistisk service over for medlemmerne, men er ikke mindst af betydning under overenskomstforhandlingerne. Arbejdsgiverforeningens lønstatistik er også værdsat uden for medlemskredsen. Således anvender Det statistiske Departement foreningens lønoplysninger i Danmarks officielle løn- og beskæftigelsesstatistik.

På det socialpolitiske område øver Arbejdsgiverforeningen også en meget betydelig indsats. Den er repræsenteret i en række nævn og udvalg, og Arbejdsgiverforeningens repræsentant får derved indseende med og indflydelse på de beslutninger, der træffes.

I over 50 år har Arbejdsgiverforeningen haft et nært samarbejde med de øvrige nordiske arbejdsgiverforeninger, ligesom Arbejdsgiverforeningen lige fra oprettelsen af Den internationale Arbejdsgiverorganisation i 1919 har været stærkt interesseret i dennes virke. Nu afdøde direktør H. C. Ørsted var i mange år præsident for denne organisation. Til den internationale Arbejdsgiverorganisations årlige konferencer i Genève udpeger Arbejdsgiverforeningen også repræsentanter. Forholdet mellem arbejds-

givere og arbejdere er jo ikke blot et modsætningsforhold. Begge parter er nødvendige for produktionen, og der må derfor også mellem arbejdere og arbejdsgivere bestå et arbejdsfællesskab. At der altid vil være interessemodsætninger, når arbejds løn, arbejdstid m. m. skal fastsættes, turde være givet, men når det gælder størrelsen af den samlede produktion, som vi alle skal leve af, er der ikke længere noget modsætningsforhold.

Det var ud fra disse betragtninger, at Arbejdsgiverforeningen i 1947 traf aftale med De samvirkende Fagforbund om oprettelse af samarbejdsudvalg, og den samarbejdslinie, der hermed blev lagt, er videreført gennem Arbejdsgiverforeningens undervisnings- og foredragsvirksomhed.

Arbejdsgiverforeningens kursus- og oplysningsvirksomhed samler sig dels om at støtte Arbejdsgiverforeningens medlemmer ved løsningen af den opgave, de har som ledere af fællesskabet i virksomhederne, dels at udbrede forståelse hos andre samfundsgrupper for den vigtige opgave, arbejdsgiverne har i så henseende. Dette formål opnås dels gennem kursusvirksomhed på Arbejdsgiverforeningens ejendom Egelund for arbejdsgivere, organisationsledere og embedsmænd angående problemer på arbejdsmarkedet i almindelighed og gennemførelse af produktionsfremmende samarbejde på arbejdspladserne i særdeleshed, dels gennem foredrags- og kontaktmøder med andre erhvervsgrupper, såsom fagbevægelsen, arbejdslederne, politikerne, statens embedsmænd, dagspressen m. fl. til drøftelse af aktuelle problemer vedrørende arbejdsmarkedet, og dels gennem en omfattende tidsskrift- og publikationsvirksomhed samt en effektiv pressetjeneste.

I 1960 udvidedes Arbejdsgiverforeningens kursusvirksomhed med oprettelsen af arbejdslederskolen Arresøhøj i forståelse af den stadig stigende betydning af arbejdslederuddannelsen, og der regnes i de kommende år med en væsentlig udbygning af hele kursus- og opbygningsvirksomheden.

Adr.: Vester Voldgade 113, 1552  
Kbhvn. V.

### *De danske Handelsforeningers Fælles-Organisation (HFO).*

Formændene for 14 af Københavns daværende mest betydende handelsforeninger stiftede den 14. november 1890 en sammenlutning af disse foreninger, der under navnet »Det stående udvalg for de københavnske Handelsforeninger« blev den organisation, der i dag hedder De danske Handelsforeningers Fælles-Organisation og består af 35 brancheforeninger med tilsammen ca. 18.000 medlemmer repræsenterende hele landets samlede butikshandel bortset fra kolonial- og tekstilhandel.

De danske Handelsforeningers Fælles-Organisation har status som en hovedorganisation, det vil sige, at den er forhandlingsberettiget overfor offentlige myndigheder, at den i henhold til den gældende lovgivning har påtaleret vedrørende en række af konkurrencelovens bestemmelser, og at den skal »høres« vedrørende ansøgninger om dispensationer i henhold til næringsloven.

Endvidere indstiller fællesorganisationen klommere til landsretterne, Sø- og Handelsretten og de særlige erhvervsboligretter.

Sammen med de to andre hovedorganisationer inden for dansk butikshandel, De samvirkende Købmandsforeninger i Danmark og Dansk Textil Union, udøves der en responderende virksomhed gennem »Re-

sponsaudvalget«, der til brug for offentlige myndigheder og parter i retssager afgiver responsa om kutyper inden for handelen.

Fællesorganisationen er videre repræsenteret i alle betydende kommissioner vedrørende lovgivningsspørgsmål af interesse for handelen, ligesom den har faste repræsentationer i en række stående udvalg og nævn af tilsvarende art.

Fællesorganisationens øverste myndighed er delegeretmødet, der består af repræsentanter valgt af de tilsluttede foreninger forholdsmæssigt efter medlemsantallet.

Denne forsamling vælger formanden, bestemmer fællesorganisationens vedtægter og angiver retningslinierne for organisationsarbejdet.

Hovedbestyrelsen, der består af de 35 tilsluttede foreningers formænd, har den bestemmende indflydelse på alle løbende aktuelle spørgsmål, medens den daglige administrative ledelse udøves af et sekretariat under ledelse af en juridisk uddannet direktør, der står under tilsyn af og samarbejder med et forretningsudvalg bestående af formanden og tre viceformænd.

Organisationen arbejder ud fra moderne organisationsprincipper. Dens arbejde kan opdeles i grupper, hvoraf de mest betydende omfatter lovgivningsarbejdet inden for erhvervslovgivningen (næringslov, konkurrencelov, lukkelov, funktionær- og lærlingelov, afbetalingslov, lejelov, afgifts- og skattelove, prislovgivning m. v.), uddannelseslovene for handelens unge og handelsskoleproblemerne samt arbejdsretlige problemer.

Fællesorganisationen medvirker gennem den statsunderstøttede *konsulentordning* til butiksrationaliseringen og regnskabsmoderniseringen (normtalsudarbejdelse, EDB-bogføring) og driver den permanente butiksudstilling: »*Inventar-Forum*« i Duntzfelts Allé.

Til brug for detailhandelen udgives kommenterede særlove og bøger og hefter om »Moms«, Erfa-arbejde m. v. og herudover drives en meget benyttet *kursusvirksomhed* og *juridisk konsultation* for medlemmerne – dels fra sekretariatet, dels med bistand af en juridisk professor med erhvervsvarer som speciale.

Talerøret over for offentligheden og medlemskredsen er månedsbladet »*Danmarks Handels Tidende*«, der har været udgivet af fællesorganisationen siden 1905, og som i stigende grad har placeret sig som et estimeret organ for detailhandelens interesser. Det behandler butikshandelens almenne forhold i artikler, interviews, ledere og kronikker af fremtrædende politikere, erhvervsfolk og forbrugerrepræsentanter, og bladet citeres og kommenteres ofte i dag- og fagblade.

I det moderne civiliserede samfund må der nødvendigvis være en lovgivning, der lægger rammerne for samfundets funktioner. Det gælder ikke mindst for handelen, som det levende erhverv, den er, at det er afgørende vigtigt, at disse lovgivningsmæssige rammer får en sådan karakter, at de på den ene side opfylder deres formål, men på den anden side ikke hindrer erhvervets frie udfoldelse.

Det er derfor et meget stort arbejde, der påhviler organisationen med at følge lovgivningsarbejdet, dels søge bestående love ændret, dels søge foreslåede love afpasset samt endelig at fremkomme med forslag til helt ny lovgivning.

De senere års udvikling har betydet en meget rig høst på lovgivningens område og dermed givet organisationerne mange betydningsfulde arbejdsopgaver.

Ikke mindst efter det stigende samarbejde de nordiske lande imellem og fællesmarkedsplanerne, hvor det bliver nødvendigt

med en harmoniseret lovgivning, er en lang række af de love, der berører butikshandelen, kommet i søgelyset.

Fællesorganisationen er repræsenteret i de kommissioner, der er nedsat af de respektive ministerier, der arbejder med lovgivningen med det formål at tilpasse den de øvrige europæiske lande.

Vedrørende spørgsmålet om påtaleretten vedrørende konkurrenceloven og om høringsretten vedrørende næringsloven gælder det, at fællesorganisationens jurister behandler alle de herom opståede spørgsmål.

I de senere år har fællesorganisationen ført omkring 30 retssager vedrørende overtrædelser af konkurrencelovgivningen og andre love i forbindelse med erhvervsudøvelsen. Disse sager gennemføres i de fleste af tilfældene for at skabe ensartede konkurrencevilkår de handlende imellem, for at skabe en fair og retfærdig varedistribution i forholdet overfor forbrugerne og i enkelte tilfælde for at få gennemført principielle afgørelser i spørgsmål, der ikke tidligere har været retlig bedømt, og dermed skabe præcedens for fremtiden.

Forbrugeroplysningen går ud på at sprede oplysning om de vilkår, under hvilke erhvervet drives, om det arbejde og de funktioner, der påhviler handelen, og alle de spørgsmål, der står i forbindelse hermed.

Den moderne masseproduktion og nødvendigheden af at få denne afsat skaber det problem, at en forholdsvis større del af en vares pris medgår til salgsomkostninger, ikke mindst de afgiftsbyrder i form af indirekte forbrugsafgifter og skatter, der pålægges varen, medvirker hertil, og det er derfor tvingende nødvendigt overfor forbrugerne at redegøre herfor.

I denne forbindelse udøver fællesorganisationen en presstjeneste, der står til pres-

sens rådighed med oplysninger i alle sådanne spørgsmål.

Overfor medlemskredsen gives der oplysning om baggrunden for handelens virke, om årsager og formålet med hele den lovgivning, der berører erhvervet og om handelens etik, der nødvendigvis må følges, om handelens virke skal udøves på rette måde, og gennem en intern pressetjeneste til de tilsluttede foreningers mange fagblade spredes der oplysning både af faglig og almen karakter.

De danske Handelsforeningers Fælles-Organisation er medstifter af Butikshandelens Fællesraad, der dannes af de tre store butikshandelens hovedorganisationer: Dansk Textil Union, De samvirkende Købmandsforeninger i Danmark og De danske Handelsforeningers Fælles-Organisation, der med et samlet medlemsantal på omkring 35.000 er butikshandelens største organisation.

Butikshandelens Fællesraad er dernæst medstifter af Nordisk Detailhandlerråd, der foruden af Butikshandelens Fællesraad består af den tilsvarende hovedorganisation i Finland, Norge og Sverige med et samlet medlemsantal på ca. 125.000.

Adr.: Ehlersvej 9, 2900 Hellerup.

### *Grosserer-Societetet og Grosserer-Societetets Komite.*

Lige siden Christian IV i 1623–24 byggede Børsen – der for mere end 100 år siden købtes af Grosserer-Societetet – har københavnske groshandlere haft mødested dér for at gøre forretning og drøfte fælles anliggender, men det var Christian VI, der ved *Commerceforsordningen af 4. august 1742* skabte grundlaget for det nuværende *Grosserer-Societet*. De såkaldte indskrevne

groshandlere skulle vælge en formand og to ældste, og det var kongens hensigt dermed både at fremme handelen og skabe et organ, som såvel engroshandelen som autoriteterne kunne holde sig til.

Ved kgl. plakat af 1818 bestemtes, at alle indehavere af grossererborgerskab i København skulle være medlemmer af Grosserer-Societetet, en bestemmelse, der er optaget i næringsloven både i 1857 og 1931. I den sidste næringslov fastsattes, at det årlige kontingent, for tiden 500 kr., skal godkendes af handelsministeriet. – Societetet har ca. 5.500 medlemmer.

Oprindeligt lededes groshandelen som nævnt af et formandskab, men ved kgl. anordning af 23. april 1817 oprettedes *Grosserer-Societetets Komite*, først med 13 medlemmer, siden 1914 med 17. Komiteen vælges på Grosserer-Societetets generalforsamling, 5 medlemmer hvert år.

Komiteen ledes af en *formand* og 4 *næstformænd*, der tilsammen danner *præsidiets*, som komiteen vælger på det første møde efter generalforsamlingen. Komiteens formand er også ex officio formand for *repræsentantskabet*, der oprettedes i 1931, og som danner et led mellem komiteen og societetets medlemmer. Repræsentantskabet vælges med en fjerdedel hvert år af societetets generalforsamling.

Komiteens formand er – valgt 1964 – grosserer, generalkonsul *Victor B. Strand*. Komiteens generalsekretær er landsretssagrer *B. Høegh-Guldberg*.

Komiteen er det lovfæstede organ, der skal varetage de forskellige pligter, som oprindeligt påhvilede societetet, og som er fastlagt i societetets vedtægter og i love og forskrifter. Komiteen skal således afgive betænkninger og responsa, deltage i valg af medlemmer til Sø- og Handelsretten, vælge medlemmer til fondsbørsens bestyrelse, fast-

sætte børssordenen, bestyre børsbygningen og societetets midler m. v. og i det hele varetagende den københavnske grossererstands interesser.

I tilslutning hertil følger Grosserer-Societetets Komite det lovgivende arbejde både med hensyn til nye lovforslag og revision af gældende love og hævder over for regering og folketing engroshandelens synspunkter, når det drejer sig om lovgivning, der er af kommerciel betydning. — Grosserer-Societetets Komite er i stadig og nøje forbindelse med ministerierne og en række andre offentlige autoriteter og fremsætter udtalelser over for disse, ikke blot om lignende forhold som de nævnte, men også om en række spørgsmål af administrativ karakter. Grosserer-Societetets Komites medlemmer er tillige som medlemmer af en række offentlige udvalg, kommissioner etc. talsmænd for handelsstanden. Komiteen deltager også i arbejdet i forskellige fællesudvalg o. l. sammen med andre erhvervs hovedorganisationer.

Komiteen arbejder for en stor del gennem stående udvalg — ca. 30 —, der forbereder sagerne for komiteen. — Præsidiat har normalt møde hver tirsdag, komiteen normalt hver anden torsdag, udvalgene efter hvor mange sager der foreligger, og hvor hurtigt der skal træffes afgørelse; flere udvalg har faste ugentlige møder. Repræsentantskabet har møde 4–5 gange om året.

Blandt Grosserer-Societetets medlemmer — undertiden også med medlemmer uden for København — er der oprettet en talrig række faglige sammenslutninger, de såkaldte *brancheforeninger*, der hver repræsenterer sin særlige varebranche, og som komiteen samarbejder med i spørgsmål vedrørende de pågældende brancher.

Grosserer-Societetets Komite vælger årlig medlemmerne til en række af komiteen på Københavns Børs oprettede bedømmelses- og voldgiftsudvalg for særlige brancher, bl. a. for korn og foderstoffer, frø, kaffe, jern og metaller, kolonialvarer, smør og mel, ligesom den har oprettet en »almindelig bedømmelses- og voldgiftsret på Københavns Børs«. — I forbindelse med disse udvalg har Grosserer-Societetets Komite ladet udfærdige blanketter til slutsedler for handelen i disse brancher. Komiteen træffer, når et firma ikke efterlever en kendelse afsagt af et af disse udvalg i henhold til slutseddelsens bestemmelser, afgørelse med hensyn til eventuelt opslag af det pågældende firmas navn på den såkaldte »sorte tavle« i Børssalen.

Grosserer-Societetets Komite udsender med visse mellemrum *Komiteens responsa*; der foreligger 4 samlinger for årene 1874–1952.

Ved nytårstid udgiver komiteen en økonomisk årsoversigt, *Verdensmarkedet og Danmark* (og et resumé på engelsk), og i juni sin egentlige årsberetning: *Handelsberetningen*. Komiteen udsender ved given lejlighed forskellige oplysende pjecer og foredrag m. v. — Siden 1947 har komiteen normalt hver fredag udsendt meddelelser på de såkaldte »Komitesider« i dagbladet *Børsen*, der på de pågældende dage udsendes til alle societetets medlemmer. Af de pågældende sider udgives et særtryk »Komiteens meddelelser«, på hvilket der kan tegnes abonnement.

*Komiteens sekretariat*, der ledes af generalsekretæren, er delt i forskellige afdelinger, en juridisk-administrativ afdeling, en handelspolitisk afdeling, en udenrigshandelsafdeling, presse- og informationsafdelingen og børskontoret.

Adr.: Børsen, 1217 Kbhvn. K.

## *Industriraadet.*

Industriraadet er oprettet den 29. oktober 1910 som et særligt organ inden for Danmarks Industriforening (Industriforeningen i København), der stiftedes den 12. juli 1838 med den danske industris fremme som formål.

*Industriraadet varetager industriens erhvervsøkonomiske opgaver og interesser, og som industrierhvervets hovedorganisation – undtagen for overenskomstforhold mellem arbejdsgivere og arbejdere – repræsenterer Raadet den danske industri i dennes forhold til lovgivningsmagten og myndighederne, de øvrige erhverv samt offentligheden.*

Industriraadet følger iøvrigt industriens udvikling i ind- og udland og indsamler oplysninger om økonomiske, kommercielle og tekniske spørgsmål af interesse for industrien – og behandler sager, der henvises til Raadet, eller som man selv finder anledning til at optage, og søger i det hele taget på alle områder at virke for industriens interesser.

Industriraadet er repræsenteret i en række offentlige nævn, kommissioner og udvalg, ligesom behandlingen af visse næringsretlige spørgsmål ved lov er henlagt til Industrirådet.

På Industriforeningens årlige *generalforsamling* vælges 55 medlemmer til *Industriraadet*, som ved sit konstituerende møde kan supplere sig med indtil 15 medlemmer, hvoriblandt repræsentanter for særlig sagskundskab af betydning for industrien. Af Industriraadets midte vælges en *bestyrelse*, bestående af en formand og to viceformænd samt seks andre bestyrelsesmedlemmer. Industriraadets bestyrelse er tillige Industriforeningens bestyrelse.

Ca. 2900 industrielle virksomheder er tilsluttet Industriraadsorganisationen, hovedparten gennem ca. 65 brancheforeninger.

Industriraadets *administration*, der forstås af en *direktør*, omfatter:

*direktions- og administrationssekretariat* (generalforsamling, råd og bestyrelse, medlemsspørgsmål, regnskaber, Industribygningen, medlemslokaler, legater m. v.),

*handelspolitisk sekretariat* (handelspolitiske spørgsmål, import-, told- og afgiftsproblemer, monopolrådet m. v.),

*juridisk sekretariat* (næringsret, illoyal konkurrence, patenter og varemærker, monopollovgivning, opholds- og arbejdstilladelser, levnedsmiddellovgivning, finansierings- og distribueringsspørgsmål m. v.),

*eksportafdeling* – Industriraadets eksportbureau (forhold på fremmede markeder, eksportkredit, eksportpropaganda, eksportstipendiater m. m., handelsaftaleforhandlinger, eksportstatistik, oprindelsescertifikater m. v., »Eksport håndbogen«, eksportseminarier m. v.),

*informationstjeneste* (information til medlemmerne og til offentligheden, »Tidskrift for Industri«, publikationer iøvrigt, presse, radio, fjernsyn, skolemateriale, udstillinger, film m. m.).

*teknisk afdeling* (forskning, arbejderbeskyttelse, bedriftsværn, el- og gastariffer, vandindvinding, produktivitetsspørgsmål, forsvarsmateriel-sager m. v.),

*kursusafdeling* (med underafdelinger i Århus og Odense) tilrettelægger kursus såvel i de tre afdelinger som på virksomhederne. Hovedemnerne er: 1. rationel driftsledelse, 2. intern uddannelse og træning, 3. uddannelse af instruktører til virksomheder.

derne, 4. salg og økonomi og 5. virksomhedslederkursus.

Administrationen omfatter en medarbejderstab på ca. 100 funktionærer, herunder en række med nationaløkonomisk, juridisk og teknisk uddannelse og viden. Iøvrigt er industriens egne mænd i høj grad med i arbejdet i en række interne udvalg og som

repræsentanter i offentlige kommissioner, nævn og lignende.

»*Tidskrift for Industri*« er Industriraadets officielle organ.

Adr.: H. C. Andersens Boulevard 18,  
1553 Kbhvn. V.

## FORENINGER, ORGANISATIONER OG LAV

|  |     |  |     |
|--|-----|--|-----|
| Andels- og Privatslagteriernes Arbejdsgiverforening .....                | 218 | Foreningen af Vildt- og Fjerkrægrossister i København .....                | 232 |
| Dansk Eksportør- og Kødgrossistforening .....                            | 219 | Forhandlere af Slagteriprodukter i Kødbyen ..                              | 232 |
| Dansk Slagteriarbejderforbund .....                                      | 220 | Fællesrådet for Slagtere og Viktualiehandlere for København og Omegn ..... | 233 |
| Danske Andelsslagteriernes Notering for Slagterisvin .....               | 222 | Georges S. Tomaszewski's Gastronomiske Institut .....                      | 233 |
| Danske Privat-Fjerkræslagteriernes Sammenslutning .....                  | 222 | Høkerforeningen i København .....  | 233 |
| Danske Slagtermestres Landsforening .....                                | 222 | Konservesindustriens Informationskontor .....                              | 234 |
| Danske Slagtermestres Landsforenings Ulykkesforsikringsselskab G/S ..... | 224 | Kreaturhandleres Landsforening .....                                       | 234 |
| De kommunale offentlige Slagtehuses Sammenslutning .....                 | 225 | Københavns Kvægtorvs Noteringsudvalg .....                                 | 235 |
| De samvirkende danske Andels-Svineslagterier ..                          | 226 | Københavns Slagterlaug .....   | 235 |
| Dybfrostinstituttet .....  | 228 | Københavns Slagtersvendelaug .....   | 237 |
| Dybfrostproducenternes Fællesråd .....                                   | 229 | Kødindustriens Fabrikantforening .....                                     | 237 |
| Eksport-Svineslagteriernes Salgsforening .....                           | 229 | Kødkonserverfabrikkernes Eksportsammenslutning .....                       | 239 |
| Fjerkræeksport-Udvalget .....  | 230 | Kødnoteringsudvalget i Københavns Kød- og Flæskehal .....                  | 240 |
| Flæskeneringsudvalget i Københavns Kød- og Flæskehal .....               | 231 | Noteringsudvalget for Fjerkræ i Kødbyen .....                              | 240 |
| Foreningen af danske Grossister og Eksportører i Hudebranchen .....      | 231 | Oxexport .....   | 241 |
| Foreningen af en gros Handlere i Københavns Flæskehal .....              | 231 | Slagterfagets Fællesudvalg .....   | 241 |
| Foreningen af Forretningsdrivende ved Københavns Flæskehal .....         | 232 | Slagteri- og Konserveslaboratoriet .....                                   | 246 |
| Foreningen af Importører og Grossister i Konservesbranchen .....         | 232 | Slagteriernes Forskningsinstitut .....                                     | 246 |
|  |     | Slagteriernes Fællesindkøbsforening .....                                  | 247 |
|  |     | Slagtermesterforeningen for København og Omegn .....                       | 248 |
|  |     | Tarmhandlerforeningen i Danmark .....                                      | 250 |
|  |     | Viktualiehandlerforeningen .....   | 250 |



## *Andels- og Privatslagteriernes Arbejdsgiverforeninger*

Andelsslagteriernes Arbejdsgiverforening, Privatslagteriernes Arbejdsgiverforening og Kreatureksportslagteriernes Arbejdsgiverforening har i henhold til en samarbejdsaftale sluttet sig sammen i Andels- og Privatslagteriernes Arbejdsgiverforeninger.

61 andelsslagterier, 13 privatslagterier, 5 kreatureksportslagterier og 16 virksomheder (kødkonserverfabr., kødfoderfabr., tarmvirksomheder og blodalbuminfabr. etc.), ialt 95 virksomheder udgør medlemstallet.

Medlemstallet har, hvad angår svineslagterier, været svagt dalende igennem de senere år, og man må vel forudse en yderligere udvikling i denne retning som resultat af de bestræbelser, der udfoldes med hensyn til sammenlægning af slagterivirksomheder.

Til gengæld opstår der dog også nye virksomheder, som inddrages under arbejdsgiverforeningerne. Således har man for nylig besluttet at optage eksportsvineslagteriernes Bacon Container Central i Esbjerg som medlem.

Indtil 1960 var Andels- og Privatslagteriernes Arbejdsgiverforeninger at betragte som en hovedorganisation med selvstændig forhandlingsret. Fra og med 1960 blev arbejdsgiverforeningerne imidlertid tilsluttet Sammenslutningen af Landbrugets Arbejdsgiverforeninger (SALA).

Med hensyn til arbejdsmarkedets hovedaftale var arbejdsgiverforeningerne indtil tidspunktet for medlemsskabet af SALA bundet af »September-Forliget af 1899«. Nu er den mellem SALA og LO indgåede hovedaftale gældende.

Ifølge arbejdsgiverforeningernes vedtægter er formålet at bidrage til en rolig udvik-

ling af arbejdsforholdene på virksomhederne, der er tilsluttet arbejdsgiverforeningerne. Foreningerne skal varetage medlemmernes fælles-interesser i arbejdsforhold, derunder søge at slutte kollektive overenskomster med arbejdernes og funktionærernes organisationer, og repræsentere medlemmerne under opståede uoverensstemmelser, ved mægling, organisationsforhandling og voldgift samt træffe forholdsregler til beskyttelse af medlemmernes interesser i tilfælde af konflikter.

Af forbund, som arbejdsgiverforeningerne har sluttet overenskomst med, kan nævnes Dansk Slagteriarbejderforbund (ca. 12.000 arbejdere beskæftiget inden for området), Dansk Kedel- og Maskinpasserforbund, Dansk Arbejdsmands- og Specialarbejder Forbund og Handels- og Kontorfunktionærernes Forbund i Danmark. I alt er der ca. 16.000 arbejdere og funktionærer beskæftiget på slagterierne og virksomhederne.

Opstår der på en medlemsvirksomhed en uoverensstemmelse, assisterer arbejdsgiverforeningerne den pågældende virksomhed under mæglingsmøder. Lykkes det ikke her at bilægge sagen, er den normale fremgangsmåde, at man herefter behandler den på et fællesudvalgsmøde med repræsentanter fra arbejdsgiverforeningernes bestyrelse og det pågældende forbund. Lykkes det heller ikke her at komme overens, går sagen, alt afhængigt af dens art, videre til enten hovedorganisationsmæssig behandling eller faglig voldgift. I sidstnævnte tilfælde er det arbejdsgiverforeningerne selv, der fører sagen, men drejer det sig om hovedorganisationsforhandling og behandling ved Arbejdsretten, er det SALA, der fører sagen.

Under overenskomstforhandlingerne repræsenterer arbejdsgiverforeningerne medlemmernes interesser i forhandlingerne med de respektive forbund, evt. under SALA's medvirken.

Sideløbende med det nævnte arbejde fører arbejdsgiverforeningerne forhandlinger med forskellige offentlige myndigheder i spørgsmål af arbejdsretlig karakter.

Et andet vigtigt område er akkordsætningen af virksomhederne. Dette arbejde påbegyndtes for ca. 8 år siden og er nu så vidt fremskredet, at langt det største antal af de beskæftigede slagteriarbejdere er på akkordsat arbejde. Ved den tekniske gennemførelse af akkordsætningen assisteres arbejdsgiverforeningerne af Slagteriernes Forskningsinstitut, der med henblik på dette arbejdes gennemførelse samt produktionsplanlægning i øvrigt, har en stab af medarbejdere beskæftiget under en industriteknisk sektion.

Med arbejdslederforeningen, der ofte kaldes arbejdsmarkedets 3. part, er der ikke nogen overenskomst, men der består imellem parterne et samarbejde i henhold til en aftale. Har f. eks. en mester på en virksomhed været involveret i en sag mellem en eller flere arbejdere og virksomhedens ledelse, har arbejdslederforeningen i henhold til aftalen ret til at være repræsenteret på møder, hvor sagen bliver behandlet.

Aftalen giver i øvrigt arbejdslederforeningen ret til anmodning om drøftelse, såfremt man finder visse forhold urimelige for mesterne, herunder opsigelser.

Det er dog meget sjældent, at der forekommer egentlige divergenser mellem de to organisationer.

Daglig leder er direktør, cand. jur. Poul Rømert Rasmussen.

Adr.: Axeltorv 3, 1609 Kbhvn. V.

### *Dansk Eksportør- og Kødgrossistforening*

Under navnet »Foreningen af danske Provinsgrossister og Eksportører inden for Slagteribranchen« stiftedes den 8. februar 1942 en sammenslutning, hvis formål er at varetage og fremme faglige og økonomiske interesser for personer og firmaer i provinsen, hvis omsætning med slagteriprodukter for det væsentligste består i opkøb til videre forhandling eller eksport. Baggrunden herfor var restriktionstidens forhold, der nødvendiggjorde oprettelsen af et særligt organisationsmæssigt talerør for disse interesser i provinsen.

Efter ophævelsen af de landbrugsministerielle eksportudvalg pr. 31. marts 1950, hvorved private eksportører og firmaer fik adgang til at afslutte og gennemføre forretninger til eksport i eget navn, besluttedes det på generalforsamlingen den 19. juni 1952 at ændre denne forenings love, struktur og arbejdsform. Foreningen tog navneforandring til »Dansk Eksportør- og Kød-grossistforening« med hjemsted i Århus. Samtidig ændredes lovenes § 3 således, at der som medlemmer kan optages enkeltpersoner og firmaer både i København og provinsen. Med virkning fra den 1. oktober 1952 har Foreningen fast sekretariat med daglig leder. Denne mere aktive form for foreningsvirksomhed var især begrundet deri, at landbruget fra den 1. april 1950 oprettede sine egne eksportorganisationer, der i overvejende grad er under indflydelse af andelssalgsinteresser, hvorfor en organisationsmæssig samling og varetagelse af de private eksportørers og grossisters forretningsmæssige og økonomiske interesser ansås for hensigtsmæssig. Foreningen varetager interesser af enhver art af fælles betydning for den samlede medlemskreds eller eventuelt dele heraf, medens de enkelte medlemmer

aflutter og gennemfører enhver forretning selv og i eget navn.

Dansk Eksportør- og Kødgrossistforening er anerkendt af inden- og udenlandske myndigheder, organisationer og enkeltpersoner som den forhandlingsberettigede organisation for de private danske eksportører af kreaturer, okse- og kalvekød, heste, avlsvæg, svin, søer og slagteraffald. Foreningen er tilsluttet Provinshandelskammeret som brancheforening. Foreningen deltager i alle forhandlinger med danske myndigheder, hvor emner af interesse for medlemskredsen er til behandling, f. eks. handelsforhandlinger, eventuelle eksportordninger, udformning af forslag til love inden for interesseområdet, praktiske eksportspørgsmål, indenlandske omsætningsspørgsmål for engros-handelen, samt forhold og takster på danske eksportmarkeder etc.

Foreningen er repræsenteret i Provinshandelskammeret, Provinshandelskammerets eksportudvalg, landbrugsministeriets kvalitetskontroludvalg vedr. udførslen af levkvæg, udvalget vedr. eksport af flæskevarer til Storbritannien og Nordirland, Kvægafgiftsfonden, Hesteafgiftsfonden, samarbejdsudvalget vedr. avlsdyreksport, det rådgivende udvalg vedr. hjemmemarkedsordningen for okse- og kalvekød, udvalget vedr. indstilling til landbrugsministeriet om eksportafgift for svin og flæsk, »Egtved«, afkomsprøverne for kødproduktion, medstifter i 1960 af BREEDANIA, organisation for eksport af dansk avlsvæg, Handels og Industriens Fælleseksportråd og – gennem Provinshandelskammeret – i en række nævn og udvalg af forskellig erhvervmæssig og -økonomisk betydning. Foreningen er sammen med Kreaturhandlernes Landsforening tilsluttet Den europæiske Kreatur- og Kødhandels Union (Union Eu-

ropéenne du Commerce du Bétail et de la Viande).

Foreningens arbejdsområde er i første række eksporten af levende og slagtede kreaturer, kalve, heste, avlsvæg, svin, søer og slagteraffald. Foreningen varetager desuden spørgsmål af interesse for medlemskredsen for såvidt angår den indenlandske handel med disse varer en gros.

Foreningens virkemåde er de gængse rammer for en brancheforenings arbejde og ikke begrænset til et alment arbejde for varetagelse af medlemmernes interesser af fælles betydning. Foreningen yder også bistand til de enkelte medlemmer i konkrete praktiske spørgsmål af forretningsmæssig art, og – om fornødent – bistand af juridisk art ved foreningens juridiske konsulent.

Af kollektiv interesse for en større del af medlemskredsen traf foreningen bl. a. fra den 15. august 1954 arrangementer på charterbasis af kreaturtransportbåde for transport af levende kreaturer, søer og svin til nordtyske søgrænseslagtehus. Denne virksomhed videreføres siden den 15. august 1956 af »Privateksportørers Skibstransport A/S«, Sønderborg.

Pr. 1. januar 1968 er foreningens medlemstal 82.

Adr.: Mejlgade 71, 8000 Århus C.

### *Dansk Slagteriarbejderforbund*

Lavenes ophævelse og industrialismens gennembrud i slutningen af forrige århundrede – med de tekniske omvæltninger fulgt op af dybtgående økonomiske følger – skabte nye produktionsforhold i landbruget og en ny branche i slagterfaget, nemlig slagteriarbejderne, hvis antal hurtigt overfløj slagtersvendenes og dermed dannede basis for Slagteriarbejderforbundet.

Den første egentlige forening af slagteri- arbejdere oprettedes i Randers den 8. oktober 1893, efter at der dog i 1891 havde været dannet en forening af slagtersvende, der havde vanskeligt ved at gøre sig gældende. Såsnart foreningen for slagteri- arbejdere var en kendsgerning, indmeldte slagtersvendene sig i denne afdeling, som ved starten talte ca. 60 medlemmer.

I januar 1895 stiftedes en forening i Skive, i april s. å. i Holbæk og derefter i sommerens begyndelse i Horsens, Rønne og Svendborg.

I København var der i 1892 blevet dannet en forening af slagtersvende. Denne fik dog en kort levetid, indtil den egentlige slagteri- arbejderforening stiftedes på initiativ af journalist J. P. Sundbo den 20. maj 1895.

Disse spredte foreninger var imidlertid grundstammen, hvorefter forbundet skulle vokse frem. Det skete søndag den 21. juli 1895, da delegerede fra 7 afdelinger med ialt 139 medlemmer samledes til Dansk Slagteri- arbejderforbunds stiftende kongres i Århus, efter et forberedende møde i Roskilde 14 dage forinden. Følgende kolleger var mødt og lagde således grundstenen, hvorpå det store forbund af i dag skulle bygges op: N. Andersen-Brøndum, Holbæk, der valgtes til forbundets første forretningsfører, men trak sig tilbage efter godt et års forløb, H. Tanggaard-Laursen og M. Madsen, begge fra Randers, N. P. Christensen, Odder, samt P. C. Petersen, Horsens.

I 1968 består Dansk Slagteri- arbejderforbund af 78 afdelinger landet over med ialt 19.000 medlemmer.

Hovedformålet er at samle alle ved kød- industrien beskæftigede mandlige og kvindelige arbejdere i hele landet: Slagtere, pølsemagere, tarmrensere, slagteri-, fedevare- og de ved kødkonserveres beskæftigede

arbejdere i en organisation. Dette formål søges fremmet bl. a. ved at samvirke med de øvrige fagforbund her i landet og med fagforbund for levnedsmiddelarbejdere i udlandet, specielt med forbund for kødindustriarbejdere. Endvidere er forbundet repræsenteret i Slagterfagets Fællesudvalg, i bestyrelsen for Slagteriskolen i Roskilde samt i brancheudvalget for uddannelse af ikke-faglærte og i udvalget for efteruddannelse af faglærte.

Interesserede i denne væsentlige gren på slagtererhvervets og arbejderbevægelsens stamme, de sociale og økonomiske forudsætninger for forbundets oprettelse, henvises til Dansk Slagteri- arbejderforbunds halv- fjerde hundrede sider store festskrift fra forbundets 50-års jubilæum i 1945. Dette rummer tillige en historisk omtale af slagtersvendenes liv og de gamle slagterlav lige fra middelalderen.

En specificeret udredning af forbundets faglige og sociale arbejdsområde i dag findes i »Love for Dansk Slagteri- arbejderforbund og Vedtægter for Slagternes og Kød- industriarbejdernes Arbejdsløshedskasse i Danmark«.

Forbundets fagblad begyndte allerede at udkomme i 1902, fra begyndelsen med den fungerende forretningsfører som redaktør. Siden 1957 har redaktørposten således været besat af forbundsformand E. Pemann Jensen.

Forbundets anden forretningsfører, der afløste Andersen-Brøndum i sidste halvdel af 1896, blev næstformanden Villum Larsen fra Silkeborg, der varetog posten til sin død i 1910. Forinden var posten som hovedkasserer blevet oprettet i 1908. Den første hovedkasserer blev Valdemar Hartmann, København, der valgtes til forbundsformand i 1910 og bestred denne post til sin 70-års fødselsdag i 1939.

Henrik Andersen, Roskilde, var hovedkasserer fra 1910–31 og Peter Nielsen, Næstved, fra 1931–41.

Fra 1939–50 var Fr. Bertelsen forretningsfører, mens Johs. Houdal overtog hovedkassererhvervet i 1941, en post han varetog, til han afløstes af Sigurd Jensen i 1950 for at overtage posten som forbundsformand.

På kongressen i 1957 afgik Johs. Houdal på grund af alder og afløstes som forbundsformand af den faglige sekretær E. Pemann Jensen.

Adr.: Hovedkontoret: Lundsgade 9, 2100 Kbhvn. Ø.

### *Danske Andelsslagteriers Notering for Slagterisvin*

Udvalget er nedsat af De samvirkende danske Andels-Slagterier.

Hver fredag offentliggøres andelsslagteriernes notering for slagtesvin.

Formand: direktør O. Bagge.

Adr.: Axeltorv 3, 1609 Kbhvn. V.

### *Danske Privat-Fjerkræslagteriers Sammenslutning*

Sammenslutningen er dannet den 25. marts 1934 for at varetage de private fjerkræslagteriers interesser. En af de første opgaver for repræsentanter for DPFS var at være med til at udarbejde den første bekendtgørelse fra landbrugsministeriet om udførsel af fjerkræ, som kom den 25. marts 1935.

Gennem repræsentation i Fjerkræeksport-Udvalget er DPFS med til at forme lovgivningen for slagting af fjerkræ samt handel og udførsel heraf. DPFS har som medlemmer alle betydende private fjerkræslagterier i Danmark.

Formand: slagteriejer Hans Schmidt, Horsens.

Adr.: Flæsketorvet 1, 1711 Kbhvn. V.

### *Danske Slagtermestres Landsforening*

er stiftet den 6. juni 1915 som en sammenslutning af de dengang bestående centralforeninger i henholdsvis Jylland, på Fyn, Sjælland og Lolland-Falster og omfatter ialt 73 lokale slagtermesterforeninger fordelt over hele landet med et samlet medlemstal på ialt 3.178.

Foreningens formål er varetagelse af det private slagterierhvervs interesser og sikres eksistens samt som arbejdsgiverforening gennem forhandlinger og overenskomster med Dansk Slagteriarbejderforbund og Handels- og Kontorfunktionærernes Forbund i Danmark at fastsætte arbejds- og lønvilkår for de hos medlemmerne beskæftigede faguddannede arbejdere og ekspeditricer. Landsforeningen øver en betydelig indsats for faglig dygtiggørelse af de unge og har bl. a. taget initiativet til oprettelse af fagkursus på Teknologisk Institut, hvor mestre, svende og i et vist omfang tillige lærlinge med flere års læretid bag sig kan deltage i kursus i pølsemereri og samtidig modtage undervisning i teori, der omfatter faglære, brugen af kølemaskiner, elektroteknik, kalkulation og bogføring samt korrekt kundebetjening.

Man har endvidere foranlediget, at der arrangeres kortere pølsemererikursus (aftenkursus) på slagterfagskoler eller i private virksomheder ude omkring i landet for de mestre og svende, der ikke kan afse tid til eller har lejlighed til at deltage i kursus på Teknologisk Institut i København, og har udvirket, at nævnte kursus suppleres med undervisning i kalkulation for derved at fremme interessen hos de enkelte mestre for selv jævnligt at foretage kalkulationer over de varer, de selv fremstiller.

Landsforeningen har for få år siden oprettet sin egen konsulenttjeneste med fast

ansat konsulent, der gratis stilles til rådighed for medlemmerne.

Landsforeningens egen konsulenttjeneste har som opgave at rådgive ved butiksindretning, herunder den mest hensigtsmæssige placering af kølediske, salgsmontre og øvrigt inventar, bistå ved vareplacering og vinduespyntning samt ved instruktion af personalet at opnå den korrekte kundebehandling og salgsmæssige service.

Konsulenten demonstrerer ved aftenkurser i de enkelte foreninger de nye metoder i kødudskæring, så medlemmerne også på dette område kan være på højde med udviklingen.

I krigsårene med de vanskelige forsyningsforhold herhjemme har repræsentanter for landsforeningens bestyrelse ydet en betydelig indsats som medlemmer af det dengang etablerede landbrugsministeriets kødforsyningsudvalg, der bl. a. havde til opgave at foretage en retfærdig fordeling af kød- og flæskemængderne til hjemmeforbruget.

Landsforeningens repræsentanter i kødforsyningsudvalget var den laværende landsformand, Arthur Jensen, Horsens, samt bestyrelsesmedlem senere landsformand Johs. Rasmussen, Ellinge. Da Arthur Jensen i 1947 fratrådte som landsformand afløstes han af Emil Madsen, Ålborg, der fungerede sammen med Johs. Rasmussen indtil udvalget opløstes i november 1949.

Førnævnte medlemmer af kødforsyningsudvalget havde tillige sæde i landbrugsministeriets overvurderingskommissioner, der kontrollerede klassificeringer af slagtedyr og prisansættelser på samtlige markeder og samlestadle i Danmark.

Landforeningen var ikke repræsenteret i det daværende landbrugsministeriets baconudvalg, men havde en nær kontakt til og et samarbejde med dette udvalg og kunne øve

indflydelse til gavn for det private slagtererhverv.

Da handelsministeriet i 1947 oprettede et kødnævn, hvis opgave det var i rationeringsperioderne at fastsætte kød- og flæskerationer efter de til rådighed værende beholdninger, var også landsforeningen her repræsenteret, idet landsforeningens bestyrelse efter opfordring fra ministeriet om at lade sig repræsentere udpegede den daværende landsformand, N. J. Kloster, Kolding, til medlem af kødnævnet.

Da ministeriet vedtog at gennemføre maksimalpriser på kød og flæsk, ydede landsforeningens bestyrelse prisdirektoratet al mulig støtte og bidrog gennem talrige prøveslagtninger og -udskæringer med påfølgende kalkulationer under prisdirektoratets kontrol til at fremskaffe et omfattende materiale, der blev lagt til grund for prisansættelserne.

I erkendelse af, at medlemmerne havde behov for regnskabsmæssig assistance, etablerede landsforeningen i 1955 et revisions- og kalkulationskontor, som kunne bistå med anlæggelse af regnskaber og påtage sig bogføring for medlemmerne, og ansatte en branchekyndig revisor til at lede denne afdeling. Revisionskontoret fik hurtigt mange medlemmer som klienter, og der måtte ansættes endnu en revisor for at bestride opgaverne og betjene det stadig voksende klientantal. Efter få års virke vedtog bestyrelsen at overdrage revisionskontorerne til revisorerne på nærmere fastsatte betingelser, og områderne deltes, således at det ene revisionskontor, der fik sæde i Skive, betjente medlemmerne i Jylland, medens kontoret i Odense skulle dække det øvrige land. I dag er der fire revisionskontorer, idet der nu er et kontor i København og et i Esbjerg, således at ialt fire kontorer er til rådighed for landsforeningens medlemmer.

Landsforeningens sekretariat, der blev oprettet i 1943, har fulgt de skiftende formænd, og har været placeret først i Horsens, derpå i Kolding, og i 1955 flyttedes det til Odense. Indtil 1967 har sekretariatet haft til huse i lejede lokaler, men 15. juni erhvervede landsforeningen egen ejendom, beliggende umiddelbart op til Ringvejen og med gode indkørsels- og parkeringsforhold. Landsforeningens ejendom rummer gode og store kontorlokaler samt et mødelokale til bestyrelsen og på 1. sal er der privatlejlighed for landsforeningens direktør.

Danske Slagtermestres Landsforening har eget ulykkesforsikringsselskab, hvor medlemmerne til meget lave præmier kan tegne ulykkesforsikringer både for sig selv og for personalet.

Foreningen har desuden egen understøttelsesforening med en kapital på ca. 740.000 kr. Understøttelsesforeningen udbetaler kr. 1500 i begravelseshjælp ved et medlems død. Endvidere et hjælpefond med en kapital på ca. kr. 355.000 i obligationer, hvis renter hvert år fordeles mellem foreningerne i forhold til medlemstal, for at disse kan anvende beløbet til trængende medlemmer eller enker efter medlemmer.

Landsforeningen har eget medlemsblad »Slagter-Tidende«, der udkommer hver fredag, og gratis tilsendes alle medlemmer. Medlemsbladet bringer fagligt stof samt DANSKE Slagtermestres Landsforenings meddelelser til og fra foreningerne.

#### *Udenlandske forbindelser.*

Danske Slagtermestres Landsforening har knyttet forbindelser uden for landets egne grænser, og står således tilsluttet »Nordisk Union I Kødbranchen« (tidl. Nordisk Slagter- og Kødhandlerunion) der er stiftet på norsk initiativ i Odense i 1950. Den nordi-

ske Union omfatter Finlands Kødcentralforbund (Lihakekuslitto r.y.), Kødbranchens Landsforbund, Norge, Kødbranchens Rigsforbund, Sverige og Danske Slagtermestres Landsforening.

Internationalt Slagtermesterforbund har Danske Slagtermestres Landsforening været tilsluttet fra 1947 til 1954, og genindmeldte sig i 1956, idet det internationale forbund da fik oprettet det faste sekretariat, man indtil da havde savnet som kontakttled mellem de tilsluttende organisationer.

Internationaler Metzgermeisterverband (IMV) omfatter slagtermesterorganisationerne i Belgien, Danmark, Frankrig, Italien, Holland, Luxemburg, Vesttyskland, Spanien og Østrig.

Sekretariatet har fast hjemsted i Brüssel.

Danske Slagtermestres Landsforening ledes af en bestyrelse på 15 mand, hvoraf 7 er fra Jylland, 3 fra Fyn, 3 fra Sjælland og Bornholm og 2 fra Lolland.

Bestyrelsen vælges for 2 år ad gangen og udpeger selv formand og næstformand.

Der afholdes repræsentantskabsmøde, der er landsforeningens øverste myndighed, hvert år, og de enkelte lokalforeninger er her repræsenteret i forhold til medlemstal.

Landsformand: Slagtermester H. A. Haar.

Adr.: Hunderupgade 9, 5000 Odense.

#### *Danske Slagtermestres Landsforenings Ulykkesforsikringsselskab G/S*

På Randers slagtermestres generalforsamling i april 1922 vedtoges, på forslag af slagtermester Lauritz Henningsen, Randers, til landsmødet at indsende forslag om at oprette en afdeling, der skulle overtage alle påbudte lovpligtige forsikringer for arbejdere inden for faget. Forslaget indsendtes, og repræsentanten for Randersforeningen, Th. Thaanum, forelagde og motiverede forslaget. Det vedtoges på landsmødet, at

bestyrelsen skulle undersøge sagen og eventuelt fremkomme med forslag. Et sådant forslag blev derefter forelagt på landsmødet i Ålborg 1923, hvor der valgtes et udvalg, bestående af Johs. Henningsen, Randers, William Holm, Svendborg og Valdemar Schmidt, Kolding, til hurtigst muligt at søge oprettet en forsikringsafdeling for lovpligtig ulykkesforsikring. Det vedtoges, at denne forsikring skulle være obligatorisk for landsforeningens medlemmer. Yderligere be- myndigedes bestyrelsen til at stille et af ministeriet forlangt depositum i statsobligationer på 50.000 kr. og ret til at disponere over den til starten nødvendige kapital. Til leder af denne forsikringsafdeling valgtes J. Fæster, Svendborg, der var prokurist i forsikringsselskabet Danske Lloyd, og desuden valgtes på landsforeningen et udvalg til at overvåge og medvirke ved starten af slagtermestrenes egen lovpligtige ulykkesforsikring, og efter ministeriets godkendelse trådte forsikringen i virksomhed, og den første forsikring tegnedes for L. P. Berg, Horsens, hvis forsikring trådte i kraft den 21. oktober 1924.

Ved oprettelsen i 1924 fik selskabet domicil i Svendborg, men flyttede i 1927 til København. I 1966 er selskabet flyttet til Odense, og har nu kontor i landsforeningens ejendom, Hunderupgade 9, 5000 Odense.

Grundlaget for forsikringens oprettelse var, at de andre selskabers præmier dengang varierede fra 48 til 64 kr. årlig for en slagtersvend, og slagternes egen forsikring tegnede samme forsikring for en præmie på 20 kr. årlig for en slagtersvend, og denne betydelige nedsættelse af præmien kunne kun gennemføres ved en yderst sparsommelig administration og det obligatoriske medlemsskab, hvorved akquisitionen blev sparet. Præmien på 20 kr. blev efter nogle

års forløb yderligere nedsat til 17 kr., hvortil som for alle selskaber kommer bidraget til invalidefonden og arbejdsløshedsfonden.

Trods de lave præmier er der i de forløbne år opsparet en formuebeholdning på over en mill. kr., og det har således været et meget værdifuldt aktiv for slagterne at have deres egen ulykkesforsikring både ved den lave præmie, der har været en fordel for hver enkelt forsikringstager, og ved den derudover opsparede kapital.

Dette gunstige resultat skyldes i første række ulykkesforsikringens dygtige leder, direktør Jens Fæster, der med faglig dygtighed og indsigt har administreret denne afdeling af landsforeningen fra starten i 1924 og til sin fratræden 31. december 1965. Fra 1966 har man ansat Frode Norge HD som forretningsfører for selskabet.

Adr.: Hunderupgade 9, 5000 Odense.

### *De kommunale offentlige Slagtehusets Sammenslutning*

De kommunale offentlige Slagtehusets Sammenslutning blev stiftet den 28. januar 1917 i Fredericia.

#### *Formål:*

At søge tilvejebragt sådanne forhold for de kommunale offentlige slagtehusets virksomhed, at disse vil kunne arbejde under gode økonomiske og hygiejniske vilkår.

#### *Bestyrelse:*

Landinspektør Gunnar Nielsen, Nykøbing Fl. (formand).

Rådmand, murermester Chr. Sørensen, Haderslev.

Gartner, byrådsmedlem Thony Jensen, Viborg.

Skatteinspektør N. P. Pedersen, Holstebro.

Administrationschef, cand. jur. Carl Svensson, København.



Stadsdyrlæge Sv. O. Koch, Århus.  
Direktør Chr. Oldenburg, Odense.  
Rådmand Alf. Mouggaard, Århus.  
Fængselsoverbetjent Knud Børge Jensen,  
Horsens.  
Bestyrelsens sekretær: direktør Erik I.  
Sørensen.  
Adr.: Gyldenløvesgade 11, 1600 Kbhvn.  
V.

### *De samvirkende danske Andels-Svineslagterier*

Det første andelssvineslagteri oprettedes i 1887 i Horsens. I 1890, på hvilket tidspunkt der eksisterede 15 andelsslagterier, oprettedes *Andelsslagteriernes Fælleskontor*, som bl. a. fik til opgave at udarbejde periodiske oversigter over prisforholdene.

Samvirksomheden, *De samvirkende danske Andels-Svineslagterier*, blev stiftet i 1897, idet der inden for andelsslagteriernes kreds var opstået et ønske om en fastere form for samarbejde mellem andelsslagterierne.

Som navnet siger, er samvirksomheden en sammenslutning af danske andelsslagterier og dertil knyttede virksomheder. Formålet er »ved fælles optræden at fremme alt af interesse for den virksomhed, som medlemmerne i sammenslutningen driver, derunder også ordningen af transportforholdene i ind- og udland, videnskabelige og praktiske forsøg, konsulentvirksomhed, ensartede regler for regnskaber, produkternes ensartethed og kvalitet m. v.«.

Den øverste myndighed er *delegeretforsamlingen*, der dannes af delegerede fra hvert i samvirksomheden stående andelsslagteri. Hvert slagteri har een stemme. Delegeretforsamlingen vælger bestyrelsen – fællesbestyrelsen – på 11 medlemmer, hvoraf de 9 er landmænd og 2 slagteridirektører. Be-

styrelsen vælges, således at alle landsdele er repræsenteret. Foreningens udgifter fordeles på slagterierne i forhold til det antal svin, hvert slagteri har slagtet eller eksporteret levende i det foregående år. For de tilknyttede virksomheder fastsættes kontingent af bestyrelsen.

I dag omfatter samvirksomheden 60 andelsslagterier og 20 andre virksomheder med et samlet antal beskæftigede på ca. 15.000 og en årlig omsætning på ca. 5.000 millioner kr.

*Andelsslagteriernes Fælleskontor*, som er samvirksomhedens sekretariat, beskæftiger sig med utallige sager, der er af fælles interesse for slagterierne, og det er naturligt, at det efterhånden har udviklet sig således, at kontoret er blevet opdelt i »afdelinger« med hvert sit speciale og med hvert sit udvalg, som behandler og tager stilling til de specielle problemer.

*Af organisationsmæssige opgaver* kan nævnes: jævnlige forhandlinger med regeringen, med ministerier og med andre myndigheder om problemer af fælles interesse for slagterierne eller for enkelte af medlemmerne. Det kan dreje sig om veterinære spørgsmål, juridiske og strukturelle problemer og meget andet. Slagterierne er underkastet et stort kompleks af love og bestemmelser i deres daglige virksomhed – bestemmelser, som tager sigte på en stadig forbedring af produktionen, større garanti for sundhed og kvalitet.

I henhold til Landbrugsministeriets baconregulativ føres tilsynet med eksporten af bacon af *baconkontrollen*, hvis inspektører ansættes af landbrugsministeriet og *Dommerudvalget ved Flæskebedømmelsen*, der består af repræsentanter (slagteridirektører) valgt af fællesbestyrelsen og bestyrelsen for privatslagteriernes organisation. Disse valg er godkendt af landbrugsministeriet.

Fællesbestyrelsen har endvidere i samarbejde med privatslagterierne nedsat *Dommerudvalget ved Fedtbedømmelsen* og *Kontroludvalget*. Dette sidste fører tilsyn med overholdelsen af reglerne for udskæring af organer og for indvejningen af slagtede svin.

Uden det både kontrollerende og rådgivende arbejde, der i en årrække er udført af disse udvalg og af baconkontrollen, havde danske slagteriprodukter ikke kunnet opnå det gode renommé, som de har i dag, på verdensmarkedet.

I denne forbindelse skal også nævnes *Slagteriernes Forskningsinstitut* i Roskilde, som blev oprettet i 1954 af andels- og privatslagterierne, men dette såvel som *Arbejdsgiverforeningen* og *Slagteriernes Fællesindkøbsforening* er gjort til genstand for særlig omtale i nærværende skrift.

*Landsudvalget for Svineavlens Ledelse* blev oprettet i 1931 på initiativ af De samvirkende danske Andels-Svineslagterier, som samtidigt påtog sig at dække omkostningerne i forbindelse med svineavlsarbejdet. I 1963 kom privatslagterierne aktivt med i dette arbejde.

Udvalget er sammensat af repræsentanter for andels- og privatslagterierne samt landbo- og husmandsforeningerne, og dets opgave er at tilrettelægge og lede det arbejde, der foregår indenfor svineavlen. Formålet med arbejdet er at frembringe de bedst mulige avlsdyr med arvelige anlæg for at give et sundt, triveligt og hurtigtvoksende afkom af god slagte kvalitet.

I forbindelse med udvalget arbejder en stab af konsulenter og lokale udvalg. Landskonsulenten i svineavl og hans 9 assistenter fører tilsyn med de ca. 200 statsanerkendte svineavlscentre, og der udarbejdes hvert år statistik og andre beretninger.

Et væsentligt led i svineavlsarbejdet er

*de 4 faste svineforsøgsstationer*, der ejes af andelsslagterierne og sorteres under et forsøgsråd. Dette forsøgsråd forestår ligeledes kontrollen med *de lokale svineforsøgsstationer*. Den daglige ledelse er undergivet Landøkonomisk Forsøgslaboratorium. Der arbejdes i nær kontakt med Landbohøjskolens professor i svineavl.

I 1967 blev der oprettet 2 *bedømmelsescentraler for forsøgssvin* med henblik på at foretage en indgående objektiv bedømmelse af forsøgssvinenes slagte kvalitet.

Slagterierne udfører fodringsforsøg med svin i samarbejde med Landøkonomisk Forsøgslaboratorium og lader foretage undersøgelse af svinenes sygdomme, f. eks. nysesyge. På det årlige delegeretmøde aflægger professoren i svineavl beretning fra forsøgsvirksomheden, og resultaterne offentliggøres, således at de hurtigt kan komme ud til landmændene.

Resultaterne af fodringsforsøgene benyttes også som grundlag for arbejdet i *demonstrationsbrugene for svinefodring*, som findes fordelt over hele landet. Demonstrationsbrugene er åbne for besøg af alle interesserede.

Foreningen Andelsslagteriernes Kødfoderfabrikker er tilsluttet samvirksomheden, og fælleskontoret virker som foreningens sekretariat.

Andelsslagteriernes fire forsikringsselskaber har hver deres egne vedtægter. Ulykkesforsikringens virksomhed går tilbage til 1899. Søforsikringen er i realiteten lige så gammel, men blev først oprettet som selskab i 1914, samtidig med *krigsforsikringen*. *Brandforsikringen* blev startet i 1930. Den totale brandforsikringssum er i 1968 1.300 millioner kr.

*Landsnoteringsudvalget* vælges på delegeretmødet og har 6 medlemmer, heraf 2 landmænd og 4 slagteridirektører. Udvalget

fastsætter landsnoteringen for svin, hvilket vil sige den pris, andelsslagterierne betaler producenterne for de leverede svin.

Igennem årene har også andre opgaver end de her omtalte været pålagt fælleskontoret. Der kan nævnes *baconudvalget* og *fedteksportudvalget*, som i 1950 efterfulgtes af *Eksport-Svineslagteriernes Salgsforening*, der vil blive særskilt omtalt, samt *svinereguleringsudvalget* (fra 1933 til 1940).

Samvirksomheden har repræsentanter i adskillige bestyrelser og udvalg, f. eks. i Landbrugsraadet, Andelsudvalget, Husdyrbrugsudvalget, Oxexport m. fl., hvis arbejde berører slagteriernes virksomhed.

Det er et vidt forgrenet virkefelt, fælleskontoret har, med kontakter på den ene side til regeringen og andre offentlige myndigheder og på den anden side til alle grene af erhvervslivet – herunder branchens detailhandlerorganisationer. De dispositioner, der træffes, vedrører spørgsmål af overordentlig stor betydning, ikke alene for slagterierne og landbruget, men for hele landet.

Fælleskontorets daglige leder er direktør H. Behnke.

Adr.: Axeltorv 3, 1609 Kbhvn. V .

### *Dybfrostinstituttet*

Instituttet er i sin nuværende form stiftet den 3. april 1963.

Det er Dybfrostinstituttets formål på neutral og objektiv basis at medvirke til udbredelsen af kendskabet til dybfrostens rette anvendelse.

Endvidere skal Dybfrostinstituttet fungere som neutralt samarbejds- og oplysningsorgan for dybfrostindustrien og beslægtede industrier samt formidle industriens forbindelse til forbrugere, detailhandlere, landbrugs- og fiskerierhvervenes organisationer, handelens og industriens organisationer, offentlige myndigheder m. fl.

Dybfrostinstituttets medlemskreds opdeles i følgende 5 hovedgrupper:

1. Fabrikanter af dybfrosne levnedsmidler.
2. Fabrikanter af køleanlæg og frysediske.
3. Fabrikanter af dybfrostemballage.
4. Firmaer, der driver kølehusvirksomhed.
5. Virksomheder, der driver transport af dybfrosne levnedsmidler.

### *Oplysningsarbejde:*

Oplysningsarbejde er Dybfrostinstituttets primære opgave.

Dette arbejde deles i to retninger, nemlig mod forbrugerne og mod detailhandlerne.

Forbrugeroplysningen varetages af instituttets eksaminerede husholdningslærere, som gennem meddelelser til pressen, afholdelse af kurser og demonstrationer samt gennem instituttets telefonservice søger at give forbrugerne det bedst mulige grundlag for den rette udnyttelse af dybfrost, både ved køb af industriens produkter og ved brug af egen hjemmefryser.

Oplysningsarbejdet overfor detailhandleren varetages af instituttets detailhandelskonsulent, som gennem artikler til fagblade, afholdelse af foredrag og kurser, udarbejdelse af brochurer samt besøg hos detailhandlere søger at give de enkelte detailhandlere råd og vejledning vedrørende pasning af frysedisken, opbevaring af dybfrostvarer, salgsmuligheder for dybfrost samt vejledning i forbindelse med dybfrostsalgets forhold til lovgivningen.

Formandskab: købmand Erik Emborg, gårdejer Niels Eriksen, M.F.

Daglig leder: direktør Kai Nielsen.

Adr.: Kastelsvej 11, 2100 Kbhvn. Ø.

## *Dybfrostproducenternes Fællesråd*

Rådet er stiftet den 13. januar 1966.

Dets formål er at varetage opgaver af fælles interesse for dybfrostproducenterne. Berettiget til medlemskab er enhver virksomhed her i landet, der driver produktion af dybfrostvarer på egne eller fremmede anlæg.

Dybfrostproducenternes Fællesråd, der står som medlem af Dybfrostinstituttet, har i modsætning til instituttet sin hovedvægt lagt på industriens interne forhold. Først og fremmest kontakt med offentlige myndigheder i forbindelse med lovgivning vedrørende produktion, distribution og salg af dybfrosne levnedsmidler.

Formand direktør Otto Berg, Plumrose A/S, næstformand direktør P. Manford-Hansen, Dansk Dybfrost A/S, daglig leder direktør Kai Nielsen.

Adr.: Kastelsvej 11, 2100 Kbhvn. Ø.

## *Eksport-Svineslagteriernes Salgsforening*

Helt op til mellemkrigsårene – bortset fra tiden omkring den første verdenskrig – foregik afsætningen af landbrugsprodukterne til eksport under forholdsvis frie former uden nævneværdig indgriben fra de statslige myndigheders side, men da England som følge af den økonomiske verdenskrise i begyndelsen af 1930'erne indførte kontingentering af sin import, medførte dette for Danmarks vedkommende bl. a. oprettelsen af de landbrugsministerielle eksportudvalg, herunder *baconudvalget* og *fedteksportudvalget*.

Eksportkontrollen med alle slagteriprodukter blev af landbrugsministeriet overdraget til baconudvalget og fedteksportudvalget, og efter den anden verdenskrigs udbrud i september 1939 blev eksportsalget af bacon og svin centraliseret i bacon-

udvalget. Efter besættelsen den 9. april 1940 blev baconudvalgets kontrol med eksporten udvidet til alle danske slagteriprodukter med undtagelse af specielle konserveskontingenter samt visse affaldsvarer, bl. a. tarme, for hvilke fedteksportudvalget gav udførselstilladelse.

Efterkrigstidens lettelser i handelssamkvemmet, liberaliseringsbestræbelserne og de politiske forhold i Danmark gjorde det i løbet af 1949 klart, at eksportudvalgene ikke kunne fortsætte som landbrugsministerielle. Denne situation gav anledning til drøftelser mellem landbrugets organisationer om oprettelse af egne eksportforeninger til at afløse de landbrugsministerielle eksportudvalg.

Drøftelserne mellem slagterierne, andels- og privatslagterierne, og landbo- og husmandsforeningerne resulterede i oprettelsen af *Eksport-Svineslagteriernes Salgsforening*. Erfaringerne fra de forløbne år havde vist, at et samarbejde om eksporten mellem slagterierne, således som det havde fundet sted i eksportudvalgene, var af stor værdi ikke alene for landbruget, men for landet som helhed. I særdeleshed ville en central salgsorganisation være nødvendig i samhandelen med de lande, der havde centralt indkøb.

Salgsforeningens love blev vedtaget på stiftermøde og generalforsamling den 22. februar 1950. Organisationens formål er varetagelse og fremme af medlemmernes interesser ved afsætning til eksport af svin af alle kategorier, affald, tarme og fedt samt andre produkter af enhver art fremstillet helt eller delvis heraf. Med hensyn til gennemførelse af nævnte formål fremhæves:

1. at organisationen selv eller gennem andre eksportører, herunder medlemmerne, foretager salg af medlemmernes produkter til eksport,

2. at organisationen forhandler med danske og/eller udenlandske myndigheder eller organisationer om afsætningsforhold,
3. at organisationen arbejder for formålstjenlig kvalitetsforbedring og standardisering af medlemmernes produkter og gennemfører den nødvendige kontrol dermed,
4. at organisationen iøvrigt i forekommer tilfælde varetager svineproducenteres almindelige produktions- og afsætningsinteresser.

Foreningens højeste myndighed er *generalforsamlingen*, som dannes af 9 medlemmer af andelsslagteriernes fællesbestyrelse og 4 medlemmer af privatslagteriernes organisations bestyrelse samt en repræsentant for De samvirkende danske Landboforeninger og en repræsentant for De samvirkende danske Husmandsforeninger.

Bestyrelsen består af 9 medlemmer, 5 fra andelsslagterierne og 2 fra privatslagterierne samt et medlem valgt af De samvirkende danske Landboforeninger og et medlem valgt af De samvirkende danske Husmandsforeninger.

En af Salgsforeningens vigtigste opgaver har siden starten været tilrettelæggningen af *baconleverancerne* til Storbritannien, men også på *tredielandsmarkederne* har salgsforeningen i de forløbne år haft et betydeligt salg af svin, søer og andre slagteriprodukter. Den årlige omsætning har i 1967 andraget ca. 2.500 mill. kr.

I 1967 påbegyndte Salgsforeningen sit bacon-container-program, som involverer, at bacon transporteres i køle-containere direkte fra slagteri til britisk kunde. Ved udgangen af 1968 råder Salgsforeningen over ialt 800 containere med tilhørende motorvogne. Til vedligeholdelse m. v. af såvel containere som motorvogne er oprettet

Bacon Container Centralen på Esbjerg Havn.

Salgsforeningen har samarbejdet med de private eksportører forsåvidt angår eksporten til tredielands-markederne. Over Kød-konserverfabrikkernes Eksportsammenslutning er der nær kontakt med konserverindustrien, og forsåvidt angår områder, der berører hjemmemarkedets forsyning med flæsk, er der jævnlig kontakt med branchens detailhandlerorganisationer.

Slagteriernes fælles reklameaktiviteter varetages af Salgsforeningen. På det britiske marked gennemføres en meget intensiv, salgsfremmende indsats for at understøtte afsætningen af dansk bacon. På hjemmemarkedet har Salgsforeningen siden 1957 gennemført en oplysnings- og propaganda-kampagne, »gris på gafflen«, som skal medvirke til at opretholde og udvide forbruget af svinekød.

Gennem selskabet Danepak Ltd., England, ejer Salgsforeningen 2 opskæringsfabrikker, hvor der forarbejdes meget store mængder midterstykker til sliced bacon, som distribueres i England under varemærket Danepak. I Danmark ejer Salgsforeningen sammen med Oxexport og De danske Mejeriforeningers Fællesorganisation: Frysehusselskabet A/S Agricoltd. Endvidere har Salgsforeningen sammen med Oxexport dannet selskabet Galt-Ox Holding A/S, der atter ejer selskaberne A/S S. Houlberg, A/S J. Steffensen, Meatcut København A/S samt A/S Meatcut i Ålborg med tilhørende mindre datterselskaber.

Salgsforeningens daglige leder er direktør H. Behnke.

Adr.: Axeltorv 3, 1609 Kbhvn. V.

### *Fjerkræksport-Udvalget*

Fjerkræksport-Udvalget er oprettet i 1935 som landbrugsministeriets Fjerkræksport-

Udvalg, hvis hovedopgaver var af rådgivende, kontrollerende og regulerende karakter. Udvalget havde stor betydning under besættelsen ved forhandlinger om kontingenteringen af eksporten.

Da loven af 23. december 1932 om udførelsen af landbrugsprodukter, hvorpå landbrugsministeriets Fjerkræksport-Udvalg hvilede, udløb den 1. april 1950, oprettedes det nuværende Fjerkræksport-Udvalg, der ikke arbejder som salgsgorgan, som tilfældet er med flere af de øvrige eksportudvalg, men som rådgivende, kontaktskabende og oplysningsformidlende organ.

Fjerkræksport-Udvalgets bestyrelse består af et medlem valgt af landboforeningerne, et medlem af husmandsforeningerne, et medlem af Danmarks Fjerkræavlerforening, to medlemmer valgt af de tilsluttede andelsfjerkræslagterier og 2 medlemmer valgt af de tilsluttede private fjerkræslagterier.

Formand: proprietær H. J. Hellesø.

Fjerkræksport-Udvalget har kontor og sekretariat i Axelborg, Axeltorv 3, 1609 Kbhvn. V.

### *Flæskeneringsudvalget i Københavns Kød- og Flæskehal*

Efter henvendelse fra foreningen af en gros handlende ændredes den daværende notering for svin fra den 4. juni 1924 til en officiel notering, og noteringsudvalget tiltrådtes af inspektøren som opmand. De første beskikkelser fra magistraten udfærdigedes dog først fra 1. januar 1925 at regne.

Det nuværende noteringsudvalg består af 8 medlemmer, der for 3 år ad gangen beskikkes af magistraten efter indstilling fra følgende organisationer:

Foreningen af en gros handlere i Københavns Flæskehal,

Københavns Slagterlaug,

Høkerforeningen i København,  
Kødindustriens Fabrikantforening.

Torveinspektøren er opmand, og noteringen sættes hver mandag og torsdag.

Formand: inspektør ved Københavns torvevæsen, cand. jur. J. Friese.

Adr.: administrationskontoret, Flæsketorvet 87, 1711 Kbhvn. V.

### *Foreningen af danske Grossister og Eksportører i Hudebranchen*

er stiftet den 22. marts 1961 ved sammenlutning af de to hidtidige brancheforeninger i hudebranchen, »Foreningen af Danske Hudegrossister« og Foreningen af »Danske Hude- og Skindeksportører«.

Foreningens hjemsted er København, og foreningens formål er varetagelse af erhvervets tarv.

Som medlem af foreningen kan optages ethvert firma eller selskab, som driver handel en gros med huder og skind – for egen regning eller som agent – og som anbefales af 2 medlemmer og godkendes af bestyrelsen. For tiden er der 13 medlemmer.

Formand: grosserer Ejler Rasmussen.

Adr.: Jagtvej 213, 2100 Kbhvn. Ø.

### *Foreningen af en gros Handlere i Københavns Flæskehal*

Foreningen stiftedes i sin nuværende form i 1918. Formålet er grundigt at yde medlemmerne hjælp og støtte til fri, uhindret udøvelse af deres næringsvej som en gros handlere i flæskehallen, samt i det hele at værne om fælles interesser.

Som medlemmer af foreningen kan optages indehavere og medindehavere af firmaer, der driver en gros handel i Københavns Flæskehal, forsåvidt vedkommende ikke er ansat hos eller interesseret i et firma, hvis indehaver ikke er medlem af foreningen. I særlige tilfælde kan salgsledere i

firmaer, hvis indehaver i forvejen er medlemmer, optages som medlemmer.

Ethvert medlem er forpligtet til på forlangende af bestyrelsens formand at tiltræde og underskrive den af foreningens medlemmer den 9. april 1918 vedtagne overenskomst angående forskellige forhold vedrørende handel i eller fra Københavns Flæskehal, ligesom ethvert medlem er underkastet de ændringer i nævnte overenskomst, som til enhver tid måtte blive vedtaget på lovlig måde.

Bestyrelsen består af fem medlemmer, der vælges for to år ad gangen, således at der hvert år afgår henholdsvis to og tre medlemmer af bestyrelsen.

Formand: grosserer Rich. Boyer.

Adr.: Flæsketorvet 39, 1711 Kbhvn. V.

### *Foreningen af Forretningsdrivende ved Københavns Flæskehal*

Foreningen er stiftet den 22. januar 1931 med det formål at varetage medlemmernes interesser, dels i disses forhold til Københavns Kommune hvad angår lejemål m. m., dels på anden måde.

Foreningen havde i de første år nøje samarbejde med Torvedirektoratet og dets arkitekter om indretningen af Kødbyen og om placeringen af lejerne.

I de snart 35 år, hvor Kødbyen har eksisteret, har der været talrige opgaver for foreningens bestyrelse i forhold mellem lejer og Kommunen.

Formand: direktør O. Kjær.

Adr.: Flæsketorvet 25, 1711 Kbhvn. V.

### *Foreningen af Importører og Grossister i Konservesbranchen*

Foreningen er stiftet i 1932 foranlediget af Valutacentralens oprettelse. Foreningens hovedopgave har altid været at forhandle

med myndighederne om indførselsmuligheder for de varer, der henhører under foreningens område.

Formand: borgmester, grosserer Børge Sieverts.

Adr.: Sigurdsgade 39, 2200 Kbhvn. N.

### *Foreningen af Vildt- og Fjerkrægrossister i København*

Foreningen er startet i 1943 og havde som første opgave at diskutere maksimalpriser med prisdirektoratet og her finde plads for grossisterne. Senere kom mangeårige drøftelser med varedirektoratet vedrørende indførsel af renkød fra Norge, Finland og Sverige.

Formand: grosserer H. Pries-Jensen.

Adr.: Flæsketorvet 1, 1711 Kbhvn. V.

### *Forhandlere af Slagteriprodukter i Kødbyen*

Foreningen, hvis formål er at varetage fælles interesser for forhandlere af slagteriprodukter i Kødbyen, stiftedes den 2. december 1938.

Enhver person eller ethvert selskab, der driver handel med slagteriprodukter i Kødbyen, kan optages som medlem.

Bestyrelsen består af tre medlemmer, der vælges for et tidsrum af tre år. De afgår skiftevis. Genvalg kan dog finde sted.

Ved forhandlinger med myndighederne skal foreningen – hvis ikke særligt udvalg er nedsat – være repræsenteret af mindst to medlemmer, hvoraf mindst eet fra bestyrelsen.

Ordinær generalforsamling afholdes hvert år inden udgangen af februar. Mødeberettigede er samtlige indehavere eller ledere (direktører, forretningsførere, prokurister) af de som medlemmer optagne virksomheder. Hvert medlem har dog kun een stemme, og der kan ikke stemmes ved fuldmagt.

Formand: grosserer Svend Thyrring-Johansen.

Adr.: Flæsketorvet 69-71, 1711 Kbhvn. V.

### *Fællesrådet for Slagtere og Viktualiehandlere for København og Omegn*

Fællesrådet for Slagtere og Viktualiehandlere for København og Omegn er startet i 1967 på foranledning af slagter- og viktualiehandlerne organisationer i København.

Formålet var at virke som fælles talerør og sekretariat for de københavnske foreninger, København og Frederiksberg og Omegns Slagtermesterforening, denne forening er en afdeling af Landsforeningen, Slagtermesterforeningen for København og Omegn, Københavns Slagterlaug og Høkerforeningen.

Alle foreningerne er ligelig repræsenteret i Fællesrådet, og man har til dette afgivet en række kompetencer, så sagerne behandles i Fællesrådet på lige linie med behandlingen i de enkelte foreninger, og det er så Fællesrådets opgave at svare for hele den københavnske slagter- og viktualiehandlerstand. De blade, de enkelte foreninger tidligere har udgivet, udgives nu under Fællesrådet, men hver forening har beholdt sin ret til at redigere sit eget stof; ansvarlig redaktør er Fællesrådets forretningsfører Eide Jakobsen. Fællesrådets blade, tidsskriftet »Levnedsmiddelbladet« og »Levnedsmiddelbladets Ugenyt«. Redaktion: Lipkesgade 16, Kbhvn. V. Fællesrådet har sekretariat sammen med Høkerforeningen, og den daglige ledelse forestås af forretningsfører Eide Jakobsen.

Adr.: Lipkesgade 16, 2100 Kbhvn. Ø.

### *Georges S. Tomaszewski's Gastronomiske Institut*

Instituttet, som er et privat foretagende og i øvrigt det eneste af sin art i hele Europa,

ejes og ledes af madteknologen G. S. Tomaszewski, der siden midten af fyrrerne bragte nye ideer til den danske konserverindustri om færdige middagsretter og dåse-supper.

Instituttet påtager sig produktudvikling af nye madvarer, forbedrer smagen af eksisterende produkter, giver ideer og impulser ikke alene på det kulinariske område, men også til emballage, reklame, public relations etc.

Instituttet kan etablere kontrol, smags- og kvalitetsbedømmelser, organisation af kurser, hjælp med smagsproblemer etc.

Adr.: Sønderlundvej 208, 2730 Herlev.

### *Høkerforeningen i København*

Høkerforeningen hører til landets ældste detailhandlerorganisation, idet den er stiftet med kongelig tilladelse i 1817.

Det grundlag, man startede på, var, at sikre byens høkere deres nyvundne rettigheder til at forhandle de produkter, der hidtil var solgt på byens torve.

Der foreligger her en lang række skrifter om disse historiske begivenheder, og det er ikke uinteressante ting, der kan berettes om fra hine dage.

Ud over det at sikre høkernes rettigheder tog man sig også af filantropi, et arbejde som foreningen stadig holder i hævd.

I vore dage virker Høkerforeningen som en moderne brancheforening der varetager sine medlemmers interesser både fagligt og merkantilt.

Filantropien har manifesteret sig i ejendommen i Lipkesgade, hvor man råder over moderne kontorer, mødesal og en lang række boliger, der delvis stilles til rådighed som friboliger for ældre veltjente medlemmer.

Foreningen har desuden en lang række legater til forskellige formål, såsom under-



støttelse, rejser for unge under uddannelse, præmier for handelsmedhjælpereksamen og for god indsats for branchen.

Høkerforeningen udgiver i samarbejde med Dyva & Jeppesen A/S et moderne tidskrift, »Levnedsmiddelbladet«, samt en ugentlig publikation under navnet »Levnedsmiddelbladets Ugenyt«.

Begge behandler de problemerne for moderne fødevarerforretninger.

Høkerforeningen udgiver desuden en årbog, der ud over medlemsfortegnelse tillige indeholder oplysninger om brancheforhold samt de love, der gælder for branchens virke.

Der er til foreningen knyttet en jurist, landsretssagfører Kay Lynæs, en regnskabskonsulent samt en butikskonsulent.

Høkerforeningens bestyrelse består af 10 medlemmer. Daglig leder af foreningens kontorer og forretninger er forretningsfører Eide Jakobsen.

Formand: viktualiehandler Henning Andersen.

Adr.: Lipkesgade 16, 2100 Kbhvn. Ø.

### *Konservesindustriens Informationskontor*

Informationskontoret, der blev oprettet den 1. januar 1958, er etableret ved et samarbejde mellem kød-, frugt- og grøntkonservesindustrien, samt blikvareindustrien. Dets væsentligste opgave er at sprede forbrugerorientering, dels gennem undervisningsledet: seminarier o.s.v., dels ved presseudsendelser, fotos og klicheer til dagspressen og ugepressen.

Adr.: Vester Voldgade 91, 1552 Kbhvn. V.

### *Kreaturhandlernes Landsforening*

Den første kreaturhandlerforening i Danmark menes at være blevet oprettet i 1806, men erhvervet som sådan kan føres helt til

bage til det 11. århundrede. 1914 kunne datere den største enkeltmandseksport, udført af en såkaldt Berliner Nissen, men først i 1932 begyndte forskydningen over imod den nuværende udvikling med oprettelse af landbrugets første købs- og salgsorganisation for kød og flæsk under navnet Danske Landbrugerers Kødforsyning (D.L.K.). Gennem årene har den rent praktiske udførelse af kreaturhandelen undergået en udvikling, der nøje svarer til den udvikling, der har præget trafikmidlerne. Udviklingen fra ældre tiders pjaltede kvægdrivere, der til fods i al slags vejr drev løsgående mængder af dyr langs de såkaldte okseveje fra Skagen og helt ned til Middtyskland, til nutidens kreaturhandlere med nystrøget flip og hvid kittel er en tro kopi af den tilsvarende udvikling fra træklampede træsko, over jernbeslåede fedtlæderstøvler, 2-hjulede kærter, 4-hjulede kassevogne og mere luksusbetonede køretøjer, til moderne jernbanevogne, motorskibe og lastbiler til kreaturtransport, med hvilke de nævnte strækninger fra uger til fods er reduceret til dage og timer.

Kreaturhandlernes Landsforening blev oprettet den 4. marts 1948 på initiativ af formanden for Fyns Stifts Kreaturhandlerforening, kreaturhandler Anton Christiansen, Årup. Baggrunden for sammenslutningen af de 15 bestående lokalforeninger, der strækker sig over hele Jylland, Fyn og en del af Sjælland.

Landsforeningen afholder hvert år i februar måned ordinært repræsentantskabsmøde, på hvilket der bl. a. finder nyvalg, eventuelt genvalg, af bestyrelse sted. Gennem årene har landsforeningen udvidet sit kompetenceområde bl. a. ved i 1949 at konstituere sig med et forretningsudvalg på 3 medlemmer, udvidet til 5 medlemmer i 1955. Endvidere er der i 1957 oprettet et 3-mands udvalg til at søge kontakten mellem

Danske Slagtermestres Landsforening og Dansk Eksportør- og Kød-Grossistforening udvidet. I 1951 var organisationsudviklingen i udlandet så fremskreden, at Europæisk Kreaturhandlerunion blev en kendsgerning. Landsforeningen blev dog først tilsluttet i 1954.

Landsformand siden 1958: Ingv. Vinderlev.

Adr.: Hornbæk, 8900 Randers.

### *Københavns Kvægtorvs Noteringsudvalg*

Den 1. april 1911 oprettedes til afløsning af de tidligere enten rene sælger- eller rene købernoteringer en fællesnotering bestående af såvel købere som sælgere og med inspektøren som opmand, alle beskikkede af Københavns magistrat.

Det nuværende noteringsudvalg består af 8 medlemmer, der for 3 år ad gangen beskikkes af magistraten efter indstilling fra følgende organisationer:

Foreningen af Kreaturkommissionærer i København,

Danske Landbrugeres Kreatursalgsforening,

Eksportørerne,

Københavns Slagterlaug,

Kødindustriens Fabrikantforening.

Torveinspektøren er opmand, og noteringen sættes hver onsdag (markedsdagen).

Formand: inspektør ved Københavns torvvesen, cand. jur. J. Friese.

Adr.: administrationskontoret, Flæsketorvet 87, 1711 Kbhn. V.

### *Københavns Slagterlaug*

De københavnske slagteres ældste historie fortæller sig i Middelalderen. Det første, vi hører om dem, er i en fortegnelse over byens

grunde fra 1375-89, hvor der omtales en grund, hvorpå slagterboderne stod. Det næste er et kongeligt brev fra Christoffer af Bayern 1443 til »Vore elskelige borgere, som ere kødmangere i kødmangerboder«. Brevet begrænser kødmangernes antal til 25, og giver dem eneret på at slagte og sælge kød i København.

Det københavnske slagterlav kan sætte begyndelsen til sin historie få år herefter. 20. april 1451 udstedte kong Christian I et privilegium og bestemmelser for de københavnske kødmangere af følgende ordlyd: »*Och schall ingen vere broder udi deris embede, uden hand szit embede vell kand och er uberøchtet dannemand, och hans hustru en u-berøchtet dannequinde*«. Privelegiet er ikke nogen egentlig lavsskrå, idet hverken lav eller oldermand omtales, men indholdet er af en sådan karakter, at det i alt minder om de lavsskråer, vi iøvrigt kender fra den tid. Dette, det ældste slagterprivilegium i landet, må derfor anses som begyndelsen til lavets historie i København.

Den første egentlige lavsskrå er kong Hans' fra 1496. Heri gives ikke blot kødmangernes detaljerede oversigter over deres privilegier og forpligtelser i forbindelse med byens forsyning med kød, men der gives også forskrifter for selve samarbejdet inden for lavet. Ligheden mellem lavsbrødrene blev kraftigt understreget, og i lighed med andre lav fik slagterlavet en ret selvstændig stilling.

Det følgende århundrede forløb roligt. 1577 kom en forordning om, at al slagtning af sanitære grunde skulle foregå uden for byen, og 1583 opførtes virkelig et slagtehus uden for Vesterport. Dette forsvandt i løbet af det følgende århundrede, formentlig i forbindelse med svenskernes angreb på København 1659-60, og fra da af til forrige århundrede foregik slagtningen som regel i

slagternes egne gårde inden eller uden for byen.

I den følgende periode kom lavet i lighed med andre lav i et skarpere og skarpere modsætningsforhold til regering og myndigheder, som mente at lavene misbrugte deres privilegier. Myndighederne begyndte at give faste regler for kødpriserne, og fra 1610 tilfaldes det udenbys folk at føre kød til torvene på bestemte dage og til bestemte priser. 1613 ophævedes alle lavene i landet, og dermed også slagterlavet. Denne lov kunne imidlertid ikke opretholdes, og 1623 fik slagterne af Christian IV tildelt nye lavsartikler. Slagterne omtales nu ikke længere som kødmangere. De nye artikler var mere detaljerede end de foregående, men var på de fleste områder kun en videreførelse af disse. Lavet blev dog i højere grad end hidtil afhængigt af den lokale øvrighed.

1649 fik slagterne ret til, at hensyn til stadens forsyning med kød, at opkøbe fedekvæg overalt i riget. Dette var en udvidelse af privilegierne, men efter enevældens indførelse 1660 begyndte en vanskelig tid. I løbet af 15 år fik slagterne 3 gange nye artikler. Først i 1668, dernæst i 1673 og endelig 1683. De sidste blev gældende lige til fri næring blev indført ved lov i 1857 og lavene ophævet i 1862. Heri blev slagternes gamle privilegier kraftigt understreget, og slagterne fik ret til selv at foranstalte undersøgelser mod fuskere og bønhaser. På den anden side blev lavets afhængighed af øvrigheden større, idet magistraten i realiteten fik herredømmet over valget af oldermænd, og en »kødtakst« blev optaget i selve lavsbrevet.

I den følgende tid viste det sig, at regeringen ikke ønskede at overholde de givne privilegier, som da også blev beskåret gang på gang. Blandt de vigtigste angreb mod lavet bør nævnes, at regeringen allerede

1718 forordnede, at der i København måtte udnævnes 12 frislagtere, som stod uden for lavet, og hvis forpligtelser ikke svarede til lavsslagternes, som derfor mødte frislagterne med hård, men forgæves modstand. Ved forordninger 1791 og 1808 fik bønderne ret til fri torvehandel med kød, og slagternæringen var hermed i realiteten fri.

Et andet stridspunkt var kødtaksten, som regeringen mod slagternes modstand forsvarede med stor iver. Den blev først ophævet 1826, da det endelig blev klart, at den var til skade for både slagtere, bønder og forbrugere.

1857 kom loven om næringsfrihed, og fra 1862 ophævedes lavstvangen, der på mange områder allerede kun var en formalitet for slagterne. Slagterlavet i København fik derfor nye love med gyldighed fra 1. januar 1862, hvor der især lægges vægt på den grundige uddannelse, som forudsætning for optagelse i lavet, hvilket yderligere understregedes ved lovændringer i 1885 og 1910. Regulativ om slagternes svendeprøve kom dog først 1884, og reglerne herfor er siden da blevet yderligere udbygget. 1885 blev indført forholdsboøger for lærlinge i lavet, og 1889 kom lov om lærlingeforhold, hvorved kontrakter blev obligatoriske. 1936 blev der indført kursus for slagtere og pølsemagere på Teknologisk Institut, og 1937 kom den ny lærlingelov, der for slagternes vedkommende resulterede i en ny lærlingeoverenskomst af 30. september s. å. efter forhandlinger med Slagteriarbejderforbundet.

En kilde til stadig strid med myndighederne var de af byen ejede slagterboder på Gråbrødre Torv og ved Nikolaj Kirke. 1886 bestemte sundhedsvedtægten, at slagterne måtte sælge kød fra deres egne gårde, men først 1917 forsvandt de sidste boder.

1879 blev det gamle kvægmarked ved Trommesalen ophævet, og det nye kvæg-

torv oprettet. 1886 fuldførtes de offentlige slagtehus, og 1888 indførtes slagtevang. Såvel kvægtorv som slagtehus blev siden udvidet, og 1926 blev »Københavns Torve- og Slagtehallen« fuldført. Lavet havde været repræsenteret i det udvalg, der forberedte Kødbyens tilblivelse.

I denne oversigt over de vigtigste begivenheder i Københavns Slagterlaugs historie er der ikke plads til at komme ind på lavets mange forskelligartede opgaver i forbindelse med de forhold, der affødtes af de to krige, dets stillingtagen til svendelav og fagforening under arbejdskampe m. v., men endnu bør dog omtales lavets stiftelse. 1878 blev fremsat forslag om tilvejebringelse af et fond til opførelse af en stiftelse for gamle og værdigt trængende medlemmer. 1885 indkøbtes grunden på hjørnet af Godthåbsvej og Nordre Fasanvej, og 1887 nedlagdes grundstenen. 1904–06 blev bygningen udvidet. Stiftelsen havde da ialt 25 lejligheder og 3 butiksklokal. 1933 solgtes denne bygning med grund til »Bikuben«, og 1934 stod slagterlavets hus på hjørnet af Søndre Fasanvej og Brøndkærvej færdig. Københavns Slagterlaug købte i 1958 naboejendommen Brøndkærvej 3, 5 og 7, så lavets ejendomme indeholder nu ialt 59 lejligheder, hvoraf mere end trediedelen for tiden bortgives til friboliger og enkelte halve friboliger.

I kraft af de betydelige legater, der er tilgæet Københavns Slagterlaug gennem de sidste hundrede år, ser lavet sig i stand til årligt at benytte mellem kr. 50.000 og 60.000 til friboliger, legater og anden hjælp til lavets gamle og svage.

Formand: oldermand Poul Skov.

Adr.: Grønttorvet 6–10, 2500 Kbhvn.  
Valby.

### *Københavns Slagtersvendelaug.*

Lavet er oprettet efter kongelig reskript af kong Frederik d. V. af 14. marts 1700. Formålet var at være syge- og begravelseskasse for slagtersvendene og som sådan virkede lavet i mange år. Ved et medlems begravelse blev lavets marskalstave og ligklæde anvendt. Disse befinder sig idag ligesom svendeladen på Københavns Bymuseum.

Da lavet i sin tid skænkede det gamle Frederikshospital to senge, gav kongen tilladelse til at lavet kunne flage med splitflag, og slagtersvendelavet er stadig den eneste private forening, der må bruge splitflag.

Idag ejer lavet en ejendom på Frederiksvej, på Frederiksberg, hvor der også er fem friboliger, som tildeles ældre kolleger. Ved den årlige lavsfest bliver ungsvendene optaget under de traditionelle lavsformer, og formanden, som endnu benævnes oldgeselle, drikker svendene til i den gamle lavspokal. Lavet optager kun svende, der har aflagt svendeprøve, som består i slagtning.

Københavns Slagtersvendelaug omfatter idag 225 medlemmer.

Formand: slagtermester Knud Schou.

Adr.: Nørrebrogade 140, 2200 Kbhvn. N.

### *Kødindustriens Fabrikantforening*

Selvom en kreds af fedevarefabrikanter så tidligt som i året 1898 dannede en fabrikantforening, nåede denne forening dog aldrig at få nogen særlig indflydelse. Det var først med dannelsen af den nuværende KØDINDUSTRIENS FABRIKANTFORENING (oprindeligt Foreningen af Fedevareforretninger og Pølsefabriker for København og Omegn), der på initiativ af grosserer I. Wiedemann, fabrikant Claus Hansen og grosserer Jon Johannesson blev

stiftet den 16. december 1909, at begivenhederne indenfor denne del af branchen tog rigtig fart. En meget lille forening var det, kun tre i tal, men efter datidens målestok tre betydende virksomheder.

Idag tæller fabrikantforeningen 28 medlemsvirksomheder, fordelt over hele Danmark og varetager såvel en arbejdsgiver- som en brancheforenings opgaver. Foreningen virker for frie handelsvilkår både på hjemmemarkedet som i eksportforhold og har på en række faglige områder et meget snævert samarbejde med branchens detailhandlerorganisationer, ligesom der består et snævert samarbejde i handelsøkonomiske forhold med Grosserer-Societetet og Provinshandelskammeret. Også med sideløbende arbejdsgiverorganisationer og med de respektive slagteriorganisationer består der i det daglige et nært samarbejde.

Foreningen er medlem af Dansk Arbejdsgiverforening og Industriraadet.

Kødindustrien er repræsenteret i Kødkonserverfabrikerens Eksportsammenslutning, 9-mandsudvalget, Konservesindustriens Informationskontor, Handelens og Industriens Fælleseksportråd, Dansk Arbejdsgiverforenings repræsentantskab, Industriraadet, Dansk Standardiseringsraad, Slagteriskolen i Roskilde samt repræsenteret i en række permanente udvalg, blandt andet de respektive noteringsudvalg i Københavns Kødby for kød og flæsk, Tre-mandsudvalget (vedr. eksportafgifter), Seks-mandsudvalget (vedr. eksport af flæskevarer til Storbritannien og Nordirland), Provinshandelskammerets eksportudvalg, Gris på Gafflens reklameudvalg, Udvalget vedr. Forsøg med Industrisvin, Brancheudvalget for uddannelse af ikke-faglærte indenfor kødindustrien, Udvalget vedr. efteruddannelse af faglærte m. v. samt Slagterfagets Fællesudvalg. Foreningen har for tiden sekretariatet

for N.U.I.K. (Nordisk Union i Kødbranchen).

I samarbejde med Dansk Slagteriarbejderforbund har Kødindustriens Fabrikantforening været pionerer indenfor løsning af sociale opgaver gennem oprettelsen af Kødindustriens Tuberkulosefond, Kødindustriens Syge- og Hjælpefond, som nu er afløst af Kødindustriens Karenskasse under Sygdom og Ulykkestilfælde, samt Kødindustriens Gruppelivsforsikring.

Foreningens oprindelige formål er at virke som arbejdsgiverforening, og denne side af foreningens aktivitet har fortsat sin meget store betydning.

Arbejdet ligger idag ikke alene i spørgsmål som overenskomsters afslutning, mæglingsmøders afholdelse, og hvad der ellers normalt hører under en arbejdsgiverforenings område. Foreningen har blandt andet i en årrække udøvet en betydelig konsulentvirksomhed i forbindelse med indførelse af produktivitetsfremmende lønsystemer, hvilket arbejde tog sin spæde begyndelse på så tidligt et tidspunkt som i 1952. Dette arbejdsområde forestås nu af ingeniør C. J. Lautrup.

I tilknytning hertil har foreningen i årenes løb forestået og afholdt en række kurser for driftsledere, mestre, tidsstudiefolk m. v.

Periodevis har foreningen udfoldet en livlig public relationsvirksomhed. Denne har ofte haft et sigte til gavn for hele branchen, idet den har henvendt sig til forbrugerne. Af arrangementer af denne art kan blandt andet nævnes »Konservesdagen 1955«, som førte til dannelse af samarbejdet om Konservesindustriens Informationskontor, »Hele grisen på dåse«, samt flere »pølседage«.

Den daglige ledelse af fabrikantforenin-

gens kontor har siden 1. august 1949 været forestået af:

Direktør, cand. jur. W. Schack Nielsen.  
Kontorchef: Ingeborg Edill.  
Adr.: Halmtorvet 13, 1700 Kbhvn. V.

### *Kødkonserverfabrikernes Eksportsammenslutning*

Da den første egentlige kødkonserverproduktion til eksport tog sin begyndelse i trediverne, etableredes der mellem de daværende ret få virksomheder et samarbejde, som imidlertid fik en brat afslutning i krigsårene, hvor kødkonservereksporten helt gik i stå.

I 1949 påbegyndtes påny en produktion med eksport for øje, der siden da har gennemløbet en fantastisk udvikling, således at kødkonservereksporten idag andrager godt een milliard danske kroner, og industrien har dermed placeret sig som Danmarks trediestørste eksport, alene overgået af bacon og maskiner.

Behovet for et samarbejde om en række eksportspørgsmål førte til, at Kødkonserverfabrikernes Eksportsammenslutning dannedes den 1. juni 1951.

Som medlemmer kan optages enhver virksomhed, der er autoriseret til at producere kødkonserver med eksport for øje, og idag er samtlige kødkonserverproducerende slagterivirksomheder og stort set alle øvrige kødkonserverfabrikker tilsluttet eksportsammenslutningen.

Sammenslutningen griber ikke ind i enkeltvirksomheders ret til selvstændigt at handle og disponere, men har alene til opgave at varetage medlemmernes interesser i spørgsmål, der angår eksporten af hermetisk kødkonserver af egen produktion. Dette sker blandt andet gennem fastsættelse af

priser på visse varer til visse markeder, udsendelse af vejledende priser, markedsoplysninger og lign. Spørgsmålet om kvalitet og fortsat højnelse af denne har til stadighed beskæftiget såvel sammenslutningens ledelse som de enkelte medlemmer. Dette sker gennem en stadig og meget gennemgribende kontrol med al kødkonserver til eksport, der forestås af Slagteri- og Kødkonserverlaboratoriet på Den kongelige Veterinær- og Landbohøjskole.

I det sidste 10-år har man desuden også gennemført en kvalitetskontrol for varer til hjemmemarkedet for alle eksportsammenslutningens medlemmer, og der er desuden åbnet adgang for virksomheder udenfor sammenslutningen til at få deres varer kontrollerede på lige fod med medlemskredsen.

Med Slagteriernes Forskningsinstitut i Roskilde består der et meget snævert samarbejde, idet sammenslutningen forestår den del af instituttet, der beskæftiger sig med kødkonserver og charcuterivarer.

Dette samarbejde tager ikke blot sigte på løsningen af aktuelle spørgsmål, men har lørst og fremmest forskning i egentlig forstand til formål, herunder også et samarbejde om produktudvikling. Endvidere samarbejder sammenslutningen med frugt- og grøntkonserver- og blikvareindustrien om driften af Konserverindustriens Informationskontor.

Eksportsammenslutningen repræsenterer såvel andelsvirksomheder som privatslagterier og private fabrikker, hvilket rent praktisk har givet sig udtryk i bestyrelsens sammensætning, idet sammenslutningens formand til enhver tid er direktøren for Andelsslagteriernes Fælleskontor, og viceformanden er direktøren for Kødindustriens Fabrikantforening. Tre bestyrelsesmedlemmer vælges af eksport-svineslagterierne og de dertil knyttede virksomheder og tre med-

lemmer af de private fabrikker; det syvende medlem til bestyrelsen, der vælges for eet år ad gangen, udtages indenfor den af de to grupper, der i det foregående kalenderår har haft den største samlede eksport, beregnet efter værdi.

Kødkonserverindustriens stærke vækst medførte tidligt, at der blev tale om forsyningsvanskeligheder, spørgsmål om råvarepriser m. v., hvilke vanskeligheder eksportsammenslutningen i tidens løb har søgt at løse i samarbejde med Eksport-Svineslagteriernes Salgsforening.

På et givet tidspunkt fandt man det hensigtsmæssigt at nedsætte et samarbejdsudvalg til løsning af disse løbende spørgsmål, og dette resulterede i dannelsen af Nimandsudvalget, der består af tre repræsentanter for Eksport-Svineslagteriernes Salgsforening, tre repræsentanter fra de kødkonserverproducerende slagterivirksomheder og tre repræsentanter fra Kødindustriens Fabrikantforening.

Udvalgets første arbejde blev rammeaftalen af december 1960, som siden med ændringer er blevet fornyet, senest den 1. juli 1967.

Rammeaftalen tager sigte på samarbejde mellem slagterier og konserverindustri om fordeling af råvarer, om kvantumrabat og om løsning af en række fællesspørgsmål iøvrigt til fremme af begge parters eksportinteresser.

Ikke mindst i de seneste år har dette samarbejde været betydningsfuldt, og der er da også i alle kredse idag en voksende forståelse for den snævre integritet, der består mellem landbrug og landbrugsindustri.

Den daglige ledelse af Kødkonserverfabrikernes Eksportsammenslutning forestås af afdelingschef B. Kjeldsen.

Adr.: Axeltorv 3, 1609 Kbhvn. V.

### *Kødnoteringsudvalget i*

#### *Københavns Kød- og Flæskehal*

Udvalget er oprettet i 1922 ved beskikkelse fra Københavns magistrat. Notering fandt sted første gang den 2. januar 1922.

Det nuværende noteringsudvalg består af 8 medlemmer, der for 3 år ad gangen beskikkes af magistraten efter indstilling fra følgende organisationer:

Foreningen af en gros handlede i Københavns Flæskehal,

Københavns Slagterlaug,

Slagtermesterforeningen for København & Omegn,

Kødindustriens Fabrikantforening.

Torveinspektøren er opmand, og noteringen sættes hver mandag og torsdag.

Formand: inspektør ved Københavns torvevæsen, cand. jur. J. Friese.

Adr.: administrationskontoret, Flæsketorvet 87, 1711 Kbhvn. V.

### *Noteringsudvalget for Fjerkræ i Kødbyen*

Udvalget er nedsat af Magistraten i København ved beskikkelser af 11. april 1930.

Det nuværende noteringsudvalg består af 6 medlemmer, der for 3 år ad gangen beskikkes af magistraten efter indstilling fra følgende organisationer:

Københavns Slagterlaug.

Høkerforeningen i København.

Fiskehandlerforeningen for København og Omegn.

Kommissionærerne i Fjerkræhallen.

De Samvirkende Danske Andelsfjerkræslagterier.

Danske Privat-Fjerkræslagterier's Sammenslutning.

Torveinspektøren er opmand, og noteringen sættes hver mandag morgen for den foregående uge.

Formand: inspektør ved Københavns torvevæsen, cand. jur. J. Friese.

Adr.: administrationskontoret, Flæsketorvet 87, 1711 Kbhvn. V.

## OXEXPORT

(Landbrugets Kvæg- og Kød salg)

Organisationen er oprettet den 1. april 1950.

### Formål

OXEXPORTs formål er nedfældet i organisationens vedtægter, paragraf 2, hvori det hedder:

Organisationens formål er at forestå eksport af kvæg og produkter heraf.

Ved gennemførelse af den i stykke 1 omhandlede virksomhed skal organisationen søge tilvejebragt betingelser for opnåelse af bedst mulige priser og drage omsorg for, at der sikres landbruget en rimelig pris for leveret kvæg og produkter heraf.

Endvidere har organisationen til formål i alle henseender – herunder ved forhandlinger såvel med indenlandske som udenlandske myndigheder – at varetage medlemmernes interesser i spørgsmål, der angår eksporten af kvæg og produkter heraf.

### Organisationens sammensætning

Medlemmer af organisationen er de landøkonomiske hovedorganisationer (Landbrugsraadet, De samvirkende danske Landboforeninger, De samvirkende danske Husmandsforeninger), De samvirkende danske Andels-Kreatureksportforeninger, Danske Landbrugeres Kreatursalgsforening, Eksportørernes Landsforening, De samvirkende danske Andels-Svineslagterier, Privatslagteriernes Organisation, De danske Mejeriforeningers Fællesorganisation samt 3 private

eksportører ved firmaerne Brdr. Hansen A/S, Boyskov & Co. og Lundgaards Eksportkompagni.

### Organisationens ledelse

Organisationen ledes af en bestyrelse på 27 medlemmer, der vælges for 3 år ad gangen.

Bestyrelsen vælger formand og 3 næstformænd blandt de af De samvirkende danske Landboforeninger, De samvirkende danske Husmandsforeninger og de to Andels-Kreatureksportforeninger udpegede medlemmer, således at hver af de nævnte 4 grupper er repræsenteret ved en mand i formandskabet.

Bestyrelsen vælger endvidere et forretningsudvalg på 16 medlemmer.

### OXEXPORTs virksomhed

I sin opbygning og virksomhed adskiller OXEXPORT sig på væsentlige områder fra andre af landbrugets eksportorganisationer. Som disse er OXEXPORT udtryk for et samarbejde mellem producent og handel, her inden for kreatur- og kødområdet.

Endvidere må det bemærkes, at OXEXPORT ikke som andre eksportorganisationer omfatter hele den handel, som beskæftiger sig med kød og kreaturer. Der findes uden for organisationen både private handlende og betydelige andelsorganisationer, som beskæftiger sig med kvæg og kød – et forhold som i høj grad præger organisationens arbejdsvilkår.

På den ene side medfører det, at OXEXPORT formelt ikke er i stand til at tale på hele branchens vegne, og på den anden side medfører det, at OXEXPORT handler under konkurrencens love, men som en meget betydelig faktor i denne konkurrence.

OXEXPORTs betydning og styrke inden for omsætningen af kreaturer og kød bunder hovedsagelig i følgende forhold:



1. Organisationen er under fælles ledelse af landbrugets generelle organisationer, dets specielle salgsorganisationer inden for området samt af de forretningsforetagender, som er tilknyttet OXEXPORT.
2. Organisationen er landsomfattende. Dens opkøbere besøger hver uge langt hovedparten af de danske kvægmarkeder og er udslagsgivende med hensyn til priser.
3. I afsætningen forener OXEXPORT i sig såvel alsidighed som koncentration. De fire tilsluttede handelsforetagender eller organisationer nyder en fremtrædende placering inden for afsætningen af kreaturer og kød. Gennem disse fire virksomheder er OXEXPORT i forbindelse med langt de fleste og mest betydelige vesteuropæiske importører af kvæg og kød. Gennem eksportørgrupperne tilflyder der således OXEXPORT en erfaring og et antal af afsætningskanaler, som er grundlaget for den løbende afsætning.
4. På den anden side medfører samarbejdet mellem producent og handel, som det her finder sted, at OXEXPORT som samlet foretagende kan gå ind i forretninger af en størrelse, som et enkelt firma ingen mulighed har for at varetage.

#### *OXEXPORTs prispolitik*

Det er uden for organisationens formål at oparbejde egentlige driftsoverskud. Et sådant søges derfor kun tilvejebragt, såfremt det er nødvendigt af hensyn til påtrængende investeringer eller af hensyn til en forsvarlig forretningsmæssig virksomhed.

Organisationens samlede virksomhed, hvor den end afspejler sig, sigter kun på at tilvejebringe den bedst mulige afsætning af producenterens dyr. I bestræbelserne herfor

er det nødvendigt at arbejde både på kort og langt sigt, således at der i den øjeblikkelige omsætning er den størst mulige konkurrencedygtighed, og i det lange løb foretages en tilstrækkelig konsolidering.

#### *OXEXPORTS arbejdsformer*

##### *Opkøbet*

OXEXPORTs opkøb finder for største partten sted på de danske kvægmarkeder og først og fremmest gennem de andels-salgsforeninger, som står tilsluttet OXEXPORT. Organisationen modtager dog også dyr direkte fra producenterne på de til organisationen knyttede slagterier.

På markederne foretages opkøbet af opkøbere, ansat af de fire eksportørgrupper, og til priser, som løbende fremgår af noteringerne.

Sammen med D.L.K. og Andelskreatur-eksportforeningerne udsender OXEXPORT en fællesnotering. Noteringen fastsættes ugentligt på OXEXPORTs kontor efter konference med de to salgforeninger samt opkøbsgrupperne.

Ved jævnligt afholdte møder mellem formand, næstformænd, eksportørgrupperne og organisationens direktør fastlægges retningslinierne for den nærmest følgende tid. På grundlag heraf foretages opkøbene, som alle sker for OXEXPORTs regning.

##### *Salget*

Eksporten finder sted til en lang række lande, enten som kød, det være sig fersk eller frosset, eller i form af levende dyr.

Forbindelsen med de udenlandske kunder varetages enten direkte af den enkelte eksportørgruppe eller af OXEXPORTs hovedkontor.

Hvor eksporten finder sted i henhold til eksportlicenser, tilhører disse OXEXPORT, men uddeles til eksportørgrupperne efter en bestemt fordeling.

Alt køb og salg af kreaturer, som foretages enten af eksportørgrupperne eller af OXEXPORT centralt, sker for organisationens regning, og ethvert salg bliver – uanset om det foretages af eksportørgrupperne eller af organisationen centralt – faktureret på OXEXPORTs papir.

Organisationen bliver på denne måde en helhed, uanset hvem der foretager køb og salg.

#### *Tilsluttede virksomheder*

OXEXPORT er ejer eller medejer af følgende særskilte selskaber med tilknytning til virksomheden:

##### a. *AGRICOLD A/S.*

Selskabet, der er organiseret som aktieselskab, ejes i fællesskab med lige store dele af henholdsvis De danske Mejeriforeningers Fællesorganisation, Eksport-Svineslagteriernes Salgsforening og OXEXPORT.

Selskabets formål er at drive køle- og frysehus og anden dertil knyttet virksomhed. Selskabet, som blev oprettet i foråret 1963, overtog på daværende tidspunkt de tidligere direkte under OXEXPORT drevne frysehuse i Esbjerg og Næstved.

Gennem aktieselskabet drives kommerciel køle- og frysehusvirksomhed, samtidig med at den under selskabet hørende frysehuskapacitet står til rådighed for aktionærorganisationernes eget behov.

Kapaciteten er i Næstved ca. 1500 tons og i Esbjerg ca. 8000 tons.

##### b. *GALT-OX Holding A/S.*

Dette selskab er dannet i august 1966 af Eksport-Svineslagteriernes Salgsforening og OXEXPORT i forening med det formål at overtage, lede og koordinere de af de to organisationer ejede virksomheder inden for forædlingssektoren.

Under GALT-OX Holding A/S hører for tiden følgende virksomheder: MEATCUT A/S, Ålborg, FÆRDIGFRYS A/S, København, S. Houlberg A/S, Kødbyen, København, J. Steffensen Pølse- og Konservesfabrik A/S, København.

Herudover har OXEXPORT interesse i følgende selskaber:

c. *Brdr. Hansen – TRINITAS A/S*, København.

d. *Holstebro Eksportslagteri A/S*, Holstebro

e. *Sorø Kreaturslagteri A/S*, Sorø.

f. *Eksportslagteriet Aalborg A/S*, Ålborg.

#### *Andre opgaver*

OXEXPORTs kontor er tillige sekretariat for følgende institutioner:

##### a. *Kvægafgiftsfonden.*

Kvægafgiftsfonden er oprettet i henhold til loven om udførsel af landbrugsprodukter. Til fonden indbetales de gældende slagte- og eksportafgifter på 4 kr. pr. dyr.

Fondens midler anvendes hovedsagelig til eksportfremmende formål, eksempelvis gennem Landbrugets Afsætningsudvalg, forsøg og forskning med henblik på forbedring af kvaliteten af dansk slagtekvæg samt andre formål af interesse for slagtekvægsproduktionen.

Administrationen af fondens midler varetages af en fondsbestyrelse sammensat af repræsentanter for landbrugs- og andelsorganisationerne samt OXEXPORT og Dansk Eksportør- og Kødgrossistforening med sekretariat i OXEXPORT.

##### b. *»EGTVED« Afkomsprøverne for Kødproduktion.*

»EGTVED« er oprettet med det formål at medvirke til en forbedring af de

danske kvæggracers arvelige anlæg for kødproduktion. Stationen har plads til 850 dyr og kan årligt afprøve 30 tyre. »EGTVED« er finansieret af Kvægafgiftsfonden, der ligeledes har forpligtet sig til at dække dens driftsomkostninger.

Stationen ledes af en bestyrelse, hvori en række af landbrugets organisationer er repræsenteret tillige med Dansk Eksportør- og Kødgrossistforening.

OXEXPORT fungerer som sekretariat for bestyrelsen og har ansvaret for stationens daglige drift. Den forsøgs-mæssige virksomhed i forbindelse med »Egtved« varetages af Landøkonomisk Forsøgslaboratorium og Slagteriernes Forskningsinstitut.

### c. Landbrugets Hundefond.

OXEXPORT er sekretariat for Landbrugets Hundefond, som er oprettet af midler, stammende fra hudeordningens tid. Fondens midler, som er anbragt i obligationer, anvendes til kvægbrugets fremme samt til almindelige landøkonomiske formål, herunder støtte til videreuddannelse af unge mennesker inden for landbruget.

### Slagterfagets Fællesudvalg

Ved lærlingeloven af 7. maj 1937 indførtes fagligt tilsyn med lærlingeuddannelsen gennem nedsættelse af de såkaldte faglige fællesudvalg – et for hvert fag eller branche. Udvalgene består af lige mange repræsentanter for arbejdsgiver- og arbejderorganisationer.

For slagterfagets vedkommende nedsattes det første udvalg den 9. november 1937 med ialt 8 medlemmer, heraf 4 repræsentanter for Københavns Slagterlaug og Slagtermesterforeningen for København og Omegn, Danske Slagtermestres Landsforening,

Andels- og Privatslagteriernes Arbejdsgiverforeninger, Kødindustriens Fabrikantforening og Tarmhandlerforeningen i Danmark samt 4 repræsentanter for Dansk Slagteriarbejderforbund. Udvalget vælger i eller uden for sin midte selv sin formand. Kan enighed ikke tilvejebringes om valget af en formand, udpeges denne af den faste voldgiftsret. Udvalgets opgave er at være rådgivende overfor arbejdsministeriet, handelsministeriet, arbejdsdirektoratet samt lærlingerådet med hensyn til alle spørgsmål vedrørende lærlingeuddannelsen og lærlingebeskyttelse.

Med denne og andre bestemmelser var der nok at tage fat på for det nedsatte udvalg. Svendeprøver blev obligatoriske med skuemestre fra både mestre og svende. Et svendeprøveregulativ skulle udarbejdes ved forhandlinger med det i henhold til loven af 1937 nedsatte lærlingeråd og handelsministeriet, og efter mange forhandlinger organisationerne og myndighederne imellem, godkendtes det første svendeprøveregulativ af ministeriet den 5. januar 1940 med ikrafttræden den 1. april 1940.

Samtidig udarbejdedes de nærmere regler for valg og godkendelse af skuemestre, prøvens tilrettelæggelse, karakterberegning etc.

De konkrete bestemmelser i regulativet om den praktiske uddannelse var et fremskridt fra de mere vage regler, der forefandt i forskellige kollektive lærlingeoverenskomster, og der blev udarbejdet ensartede svendebreve, som udstedes af udvalget på 4 sprog. For at animere lærlingen til flid og dygtighed indførtes en diplomordning med uddeling af sølvmedalje for lærlinge, der bestod svendeprøven med udmærkelse.

En anden opgave for udvalget var undervisningen på de tekniske skoler rundt omkring i landet. Denne lod en hel del tilbage

at ønske. Klasserne var meget blandede med elever fra mange fag og på forskellige alderstrin, og faglig undervisning var der meget lidt af.

Allerede i 1920'erne havde slagtermestrenes organisationer indteresseret sig for den faglige undervisning og fik oprettet en fagskole på Teknologisk Institut i København, hvor der blev afholdt kursus og blev givet undervisning i praktiske fag og faglig teori. Dette udviklede sig senere til Slagterfagets Fagskole, som godkendtes som sådan af handelsministeriet i 1940.

Udvalget besluttede at tage spørgsmålet om undervisningen, navnlig i provinsen, op med Tilsynet for Håndværkerundervisningen og søge at få indført en faglig betonet undervisning. De første forhandlinger fandt sted i 1942. Det kneb lidt med at få princippet gennemført for faget, bl. a. var spørgsmålet om faglærere et problem.

Udvalget tog derefter initiativet til gennem organisationerne at få indkaldt ansøgninger fra egnede folk og foranledigede kursus for faglærere afholdt for disse på Teknologisk Institut i København. Det første kursus, hvortil organisationerne ydede bidrag, fandt sted i 1943 med 22 deltagere, der efter kurset optog undervisningen på de tekniske skoler i provinsen. I 1947 afholdtes et lignende kursus med 25 deltagere.

Efter at den første skoleplan med faglig undervisning af 18.3.1943 var udarbejdet efter forhandling med Statens Tilsyn for Håndværkerundervisning, og den havde virket nogen tid, viste det sig efter udtalelser fra tilsynet, »at den trods det, at det var noget forholdsvis nyt i skolerne, havde virket forbavsende godt«, og der er ingen tvivl om, at den fagteoretiske undervisning og de praktiske øvelser, der indførtes i

skoleplanen samtidig med oprettelse af fagklasser, har gavnet den faglige uddannelse betydeligt.

Den første skoleplan omfattede en 2-årig undervisning. I 1954 førtes nye forhandlinger med tilsynet, der resulterede i en ny udvidet 3-årig skoleplan omfattende de 3 første læreår.

Faglærerne udfører i samarbejde med skolernes ledelse et for faget meget værdifuldt arbejde. Fra tilsynets side oprettedes der med den faglige undervisnings indførelse en tilsynsførende konsulenttjeneste med besøg på skolerne.

Foruden de rent faglige spørgsmål behandler udvalget året igennem en række sager, som indberettes til dette fra mestre, værger, mester- og fagorganisationer, arbejdsanvisningskontorer, arbejdsdirektoratet, lærlingerådet og ministeriet, sager der kan dreje sig om uoverensstemmelser mellem læremester og lærling, overtrædelse af uddannelsesregler, forsømmelser, godkendelse af læresteder, voldgiftssager etc., og som man ønsker udvalgets stilling til.

Udvalgets sekretariat sørger for indkaldelse til møder, mødereferater, indkaldelse til svendeprøver, udstedelse af svendebreve, indberetning til myndighederne om påbegyndte og afsluttede læreforhold, oprettelse af arkiv over beståede svendeprøver etc.

Med den nye lærlingelov af 2. oktober 1956 skete flere ændringer i loven af 1937. Den væsentligste ændring var bestemmelsen om ændring i skoleundervisningen, efter hvilken der efter 8 års forløb fra lovens ikrafttræden skal indføres obligatorisk dagundervisning.

Dette var en ny betydelig opgave, som udvalget blev inddraget i – en opgave, som krævede mange overvejelser undervisningsmæssigt og økonomisk for de forskellige fag. En centralisering af de mange små aftensko-

ler til dagskoler blev tilstræbt fra myndighedernes side.

Udvalget optog i foråret 1959 forhandlinger med Tilsynet med den tekniske Undervisning om den nye skoleordning.

I marts 1961 oprettedes kostskole for fagets lærlinge på Slagteriskolen i Roskilde, og i foråret 1963 forelå ministeriets endelige plan for dagskoleundervisningen, hvorefter undervisningen tillige henlagdes til Slagterfagskolen i København samt til centralskolerne i Næstved, Odense, Ålborg, Århus, Vejle, Esbjerg, Åbenrå samt kostskolen i Holstebro. (Eleverne fra Slagterfagskolen i København er senere overført til Slagteriskolen i Roskilde).

Den nye dagskoleundervisning har bidraget stærkt til en forbedret lærlingeuddannelse, og den ved lov af 1958 forlængede undervisning i folkeskolen gjorde det hensigtsmæssigt at overveje en nedsættelse af den 4-årige læretid i faget.

I marts 1967 godkendte Lærlingerådet en læretid på 3 år og 2 måneder for slagterfaget, som gældende fra 1. juli 1967. Samtidig indførtes 6 ugers forskole inden for læretidens første 6 måneder, således at den samlede skoletid blev  $4 \times 6$  uger, og nye undervisningsplaner udarbejdedes i samråd med Direktoratet for Erhvervsuddannelserne.

Det for faget ajourførte og gældende svendeprøveregulativ og uddannelsesregler er godkendt af Lærlingerådet den 20. september 1965.

Til støtte for tilgangen af lærlinge til faget har udvalget taget initiativet til en omfattende erhvervsvejledning, der tager sigte på kontakt til skoler, erhvervsvejledere, virksomheder, arbejdsanvisningskontorer, organisationer m. fl.

Den daglige ledelse af sekretariatet forestås af udvalgets formand, for tiden (januar

1968) direktør S. Villekold, København.

Adr.: Slagterfagets Fællesudvalg, Andels-  
slagteriernes Fælleskontor, Axeltorv 3,  
1609 Kbhvn. V.

### *Slagteri- og Konserverlaboratoriet*

Laboratoriet blev oprettet i 1938 med tilskud fra andels- og privatslagterierne. Det blev drevet sammen med Mælkerilaboratoriet under navnet »Mejeri- og Slagterilaboratorium«.

Siden 1947 har laboratoriet arbejdet selvstændigt som »Slagterilaboratoriet«, og efter 1959 som »Slagteri- og Konserverlaboratoriet«.

Laboratoriets arbejde består i at udføre kvalitetskontrol med kød og kødprodukter, både til eksport og til hjemmemarkedet. Disse kvalitetsbedømmelser omfatter især konserver og frosne produkter. Laboratoriet udfører endvidere konsultativ virksomhed for slagterier og konserverfabrikker og forsøgsarbejde for produkter, inden for områderne kødkonserver, frosne kødvarer og pølse-mageriprodukter.

Forstander: direktør, civilingeniør, lektor  
Mogens Jul.

Inspektør: mejeribrugskandidat Viggo  
Enggaard.

Adr.: Howitzvej 13, 2000 Kbhvn. F.

### *Slagteriernes Forskningsinstitut*

Slagteriernes Forskningsinstitut er oprettet af og ejes af »Fond for Andels- og Privatslagteriernes Forskningsinstitut og Slagteriskole«. Det finansieres udelukkende af midler fra Eksport-Svineslagteriernes Salgsforening, Kødkonserverfabrikkernes Eksportsammenslutning samt Kvægafgiftsfonden. Instituttet blev indviet i 1954 og beskæftiger i dag ca. 220 personer.

Det er instituttets formål ved teknisk forskning og udviklingsarbejde samt konsu-

lentvirksomhed at medvirke til fremme af den tekniske og erhvervsøkonomiske udvikling inden for de danske eksportsvineslagterier og kødindustrielle virksomheder.

Gennem publikationer, studierejser, kurser og møder samt personlig kontakt med erhvervet søger instituttet den viden nyttiggjort, som det fremskaffer gennem litteratur, studierejser, personlig kontakt med specialister i ind- og udland samt forskning.

Instituttets daglige leder er direktør, civilingeniør, lektor Mogens Jul.

Adr.: Maglegårdsvej 2, 4000 Roskilde.

### *Slagteriernes Fællesindkøbsforening (S.K.F.) A.m.b.a.*

Ved stiftelsen af Andelsslagteriernes Fælleskontor den 6. juli 1890 blev et af dette kontors opgaver at arbejde for oprettelsen af et fælles indkøb af slagteriernes forbrugsartikler. En effektiv indsats på dette område skete først ved oprettelsen den 1. januar 1931 af Andelsslagteriernes Fællesindkøb. Ret hurtigt indledtes et samarbejde med privatslagteriernes, og man oprettede Andels- og Privatslagteriernes Fællesindkøb.

Som et selskab med egne vedtægter og egen bestyrelse oprettedes Slagteriernes Fællesindkøbsforening ved en aftale indgået den 14. april 1937 mellem De samvirkende danske Andelsslagteriernes Fællesbestyrelse og Bestyrelsen for Privatslagteriernes Organisation.

I februar 1953 blev Fællesindkøbet indregistreret som andelsselskab med begrænset ansvar under navnet: Slagteriernes Fællesindkøbsforening (S.F.K.) A.m.b.a.

Selskabets formål er ved fællesindkøb og eventuel fabrikation at skaffe andelshaverne forbrugsartikler m. v. samt drive anden handel, som det findes fordelagtigt og foreneligt med hovedformålet at inddrage under selskabets virksomhed.

Samtlige andels- og privatslagterier og de til slagteriernes knyttede virksomheder er medlemmer af selskabet. Medlemmerne har ingen købepligt hos selskabet, og selskabet kan efter indregistreringen også sælge til ikke-medlemmer, og gør det i betydelig udstrækning.

Fællesindkøbets generalforsamling udgøres af medlemmerne, dog kan stemmeret kun udøves af 11 medlemmer af Andels- og Privatslagteriernes Fællesbestyrelse og 4 medlemmer af Privatslagteriernes Organisationsbestyrelse. Fællesindkøbets bestyrelse består af 5 medlemmer, 4 valgt af andelsslagteriernes og 1 valgt af privatslagteriernes. Andelskapitalens størrelse andrager 5 millioner kroner.

Fællesindkøbets virksomhed omfatter salg af så godt som alle slagteriernes og kødkonserverfabrikkernes forbrugsvarer. Heraf kan nævnes: Emballage, tarme, isenkram, kolonial, salt og kemikalier, desinfektions- og rengøringsmidler, arbejdstøj og manufaktur, maskiner, reservedele, vægte, transportmateriel m. v.

De almindelige forbrugsvarer og en del maskiner og transportmateriel føres på lager dels i virksomhedens egen lagerbygning i København, dels på fremmede lagre i Århus, Ålborg, Kolding og Odense.

Til maskinafdelingen er endvidere knyttet en konstruktionsafdeling, hvor en ingeniørstab foretager udvikling og konstruktion af specialmaskiner for den danske kødindustri.

Den samlede omsætning var i 1967 99 millioner kroner.

Fællesindkøbet, der beskæftiger et personale på 65, har i øjeblikket kontorer i Axeltorv 3, København V., og lager: Bådehavnsgade 36, København SV., men vil fra 1969 samle kontorer og Sjællands lagre i egne bygninger på Kysttholmen, Avedøre.

Direktør er: Thor Henriksen.

Bestyrelsens formand er: direktør Edvard Sørensen, Sæby.

Adr.: Axelborg, Axeltorv 3, 1609 Kbhvn. V.

### *Slagtermesterforeningen for København og Omegn*

Årene omkring første verdenskrig var meget vanskelige med deres udvikling i form af rationeringer, maksimalpriser, klausuler og andre statslige og kommunale indgreb, og dette gjorde ønsket om en fælles stærk optræden mere og mere brændende.

Efter et par orienterende møder på det daværende Landmandshotel på Halmtorvet, stiftedes 10. oktober 1914 »Slagtermesterforeningen for København og Omegn«, og hvor der valgtes følgende bestyrelse, Wilh. Mathiesen (formand), Laur. Sørensen, Chr. Jensen, Carl Salomon, Harald Jensen, V. Eisenmann, R. Nymann og Charles Hagemann.

Foreningen indledte straks forhandlinger med myndighederne for at lempe på de hårde vilkår, der var en følge af krigen, og medvirkede i samarbejde med »Københavns Slagterlaug« til mange sagers fornuftige løsninger. Det er jo klart, at ingen selvstændig forretningsmand roligt finder sig i, at der gøres indgreb i hans personlige frihed, men slagterne var imidlertid fornuftige nok til at indse, at samfundet var rykket ud af sin vante gænge, og at det derfor gjaldt om at tilpasse sig den givne situation, og det skal siges til deres ros, at de forstod denne kunst, og efterhånden kunne velnok også de fleste glæde sig ved en god omsætning og fortjeneste.

Værre blev det med efterkrigsårene. Inflationens spøgelse hang truende over landet. Eksportmarkederne svigtede og over-

produktion drev priserne ned til et minimum.

I slagterbutikkerne var konkurrencen knivskarp, hvad mener man om priser som 20–25 øre pr. 1/2 kg for svinebov, 60 øre for skinker, 50 øre for kalvekød, o.s.v. Rabatmærkeselskaberne lukrede på de handlendes og husmødrenes naivitet, og det blev en foreningssag at bekæmpe dette uvæsen, der for den handlende blot ville være et kalkulationsspørgsmål, men som desværre de fleste glemte at tage med i prisudregningerne til skade for dem selv. Det lykkedes efter mange besværligheder at blive rabatmærkerne kvit, og foreningen kan med tilfredshed tilskrive sig en del af æren derfor.

Af anden modgang som slagterne dengang måtte tage, skal lige nævnes den om sig gribende modegalskab at tage slankekur; der var den såkaldte »Hollywood-kur«, som alle naturligvis skulle prøve. På samme tid, hvor kød og flæsk var katastrofalt billigt, strømmede aviserne over med opskrifter på billige, kødfattige og slankende retter, og slagterne så med bekymring på situationens udvikling og følte med deres eksistens truet. Landmanden fik krisehjælp, men hvad fik den handlende? Han kunne gå fra sin levevej. For ham var der ingen redning.

Netop på dette tidspunkt blev den impulsive og initiativrige Walther A. Randrup formand for foreningen, og han forsøgte, som bekendt, ingen lejlighed til at popularisere kødet og dets forhandlere, og bægeret flød over, da lægen og agitatoren Mikkel Hindhede i radioen fik adgang til at rette et ødelæggende angreb på kødet som næringsmiddel. Hindhede fastslog her, at han gennem sine forsøg havde ført bevis for, at kød var den rene gift for den menneskelige organisme. Randrup henvendte sig herefter til Statsradiofonien og protesterede mod det-

te overgreb og forlangte at få lejlighed til at replicere, hvilket skete med et udmærket foredrag, som mange endnu vil erindre. Nu fulgte flere heftige polemiker i dagspressen, og disse affødte en henvendelse fra Hindhede, hvori han udfordrede Randrup til udholdenhedsløb på cycle med Hindhedes laboratorieassistent Madsen som modstander. Randrup modtog, som bekendt udfordringen, trods det at han var betydelig ældre end Madsen, og kørte Madsen sønder og sammen. Senere blev der arrangeret en kappgang over 50 km mellem kødspisere og vegetarer, også her sejrede kødspiserne stort, og hermed var der altså ført bevis for, hvad netop Randrup og alle hans fagfæller hævdede: at kød nydt med et passende tilskud af grøntsager er den sundeste form for levevis under vore breddegrader.

Under Randrups formandsskab dukkede tanken om et hjem for de gamle mestre og deres enker op. Efter mange debatter, hvor bølgerne ofte gik højt, nåede man til enighed om køb af den grund, man havde på hånden, Hyltebjerg Allé 52 i Vanløse. Det der i særlig grad gav tilløb til »Spekulationsforetagendet« som pessimisterne kaldte det, var det tilsagn om fuld kaution, der forelå fra Scharling, Harald S. Hansen, Carl O. Jacobsen, Char. E. Larsen og Lauritz Petersen. Man afholdt byggefondsfest, man solgte byggefondsmærker, og mange mestre gav rundhåndede gaver. Alt imedens voksede kapitalen støt, og man nærmede sig målet:

Slagtermesterforeningens Hus, under ledelse af dets konstruktør, arkitekt Jul. Oppenheim, stod færdigt den 29. juni 1938.

Selv om alle tyngende gældsposter er ude af verden, er det dog ikke muligt at udnytte bygningen til det formål den er rejst. H. C. Andreasens legat er imidlertid et af midlerne til gennemførelse af tanken, og ved

velvillige gaver, ydet til legatet er kapitalen vokset, således at den i dag andrager ca. 400.000,— kr.

Foreningens virke udadtil fik stadig større omfang og mange af de forandringer og forbedringer, der foretoges i den nye kødby skyldtes medvirken fra foreningens side. At et sådant arbejde måtte slide på Randrup er forståeligt, og man indså det for ham nødvendige, men for foreningen beklagelige, at han måtte forlade formandsposten.

I 1943 valgtes næstformanden H. C. Andreasen som efterfølger. Det skulle siden vise sig at være en klog disposition. Andreasen var kendt for sit store arbejde inden for svendeorganisationen igennem mange år, og under hans ledelse gik foreningen støt videre i snævert samarbejde med »Københavns Slagterlaug«.

Fra 1943 til 1959 virkede denne dynamiske mand på sin post, som ubetinget må have stillet store krav til såvel evner som fysik, og når man tænker på, at han var en mand på omkring de 80 år, må det siges at være en fantastisk præstation at stå som formand for en faglig organisation, hvor udviklingen de senere år er foregået i så rivende et tempo.

Den anden verdenskrig skabte nye gevordigheder for den københavnske slagter, ja for faget landet over. Restriktioner og posekiggeriet tog atter form, og dennegang havde myndighederne erfaringerne fra første krig. Andreasen havde herunder sammen med oldermændene fra Københavns Slagterlaug utallige forhandlinger med handelsministeriet, sundhedskommissionen, kødfordelingnævnet, priskontrollen m. m. Det viste sig her, at de var dygtige forhandlere, og i utallige tilfælde lykkedes det dem at afbøde og mildne de anslag, der har været rettet imod standen.

Efterkrigstiden med afskaffelse af det for-



hadte rationeringssystem er i frisk erindring. Også på dette felt var foreningens indsats af betydning.

Samarbejdet med Københavns Slagterlaug blev ikke det eneste man kom til at dyrke. Foreningen har desuden kunnet glæde sig ved et resultatrigt samarbejde med Danske Slagtermestres Landsforening, Høkerforeningen i København og med Sammenslutningen af Købbyens Organisationer m. fl.

Fra 1960 efterfulgtes Andreasen på formandsposten af foreningens daværende kasserer, Thorvald Michelsen. Allerede nogen tid før afgang havde Andreasen udset ham som sin efterfølger, for at han i god tid kunne blive introduceret i de kredse, som i faglig henseende havde tilknytning til Slagtermesterforeningen, og efterhånden gled Michelsen næsten umærkeligt ind i Andreasens funktioner ligefra foreningens mange egne udvalg til de mere udadvendte som Sammenslutningen af Købbyens Organisationer, Slagterfagskolen og Slagterfagets Fællesudvalg.

At der stadig er behov for en virkelysten og initiativrig formand, har tiderne tilfulde dokumenteret, og derfor er der al grund til anerkende formandens accept af det nødvendige i en nærmere og intimere kontakt med Københavns øvrige fødevarerorganisationer, idet Fællesrådet for Slagtere og Høkere nu er blevet en realitet.

Formand: slagtermester Thorvald Michelsen.

Adr.: Sallingvej 24, 2720 Kbhvn. Vanløse.

### *Tarmhandlerforeningen i Danmark*

Foreningen er oprettet den 23. september 1916 af en kreds af tarmhandlere. Det er foreningens formål at varetage fællesinter-

esser for tarmhandlere, der driver virksomhed i Danmark, og den har 33 medlemmer.

Formand: grosserer Walter Jørgensen.

Adr.: Vesterbrogade 137, 1620 Kbhvn. V.

### *Viktualiehandlerforeningen (Landsforeningen)*

Foreningen er stiftet i 1947 af en kreds af viktualiehandlere på Sjælland, hvor viktualiehandler Karl V. Pedersen valgtes som den første formand. Efter at have virket en 4-5 år vedtoges det at udvide medlemsagitationen over hele landet uden for København, hvor Høkerforeningen virker. Derefter valgtes slagtermester Jørgensen, Fåborg som formand, men da han kort tid efter afgik ved døden, valgtes Eide Jacobsen, Køge som formand. Efter at Eide Jacobsen var blevet forretningsfører for Høkerforeningen i København, valgtes Karl V. Pedersen igen som formand i 1957.

Foreningen har gennem årene afholdt kurser for medlemmerne og har i flere år været tilsluttet De danske Handelsforeningers Fællesorganisation, hvorigennem det organisatoriske kanaliseres. Foreningen har altid haft den største interesse for handlen med viktualievarer, og gennem vor hovedorganisation er der en konsulentstab og et inventarforum, som står til rådighed for alle medlemmer. Da der i de senere år er nedlagt en del af de mindre butikker over hele landet og samtidig Ostehandlerforeningen har en del viktualiehandlere som medlemmer, har det været svært at holde det ønskede medlemstal, men det har altid været et motto for denne forening, at den samarbejder såvel med slagtermestre som Ostehandlerforeningen, og der har været det bedste samarbejde gennem tiden.

Formand: viktualiehandler Karl V. Pedersen.

Adr.: Hellig Andersvej 4, 4200 Slagelse.

## INTERNATIONALE KONTAKTER

|   |     |
|---|-----|
| Den europæiske Kreatur- og Kødhandelsunion .    | 252 |
| Internationaler Metzgermeisterverband . . . . . | 252 |
| Nordisk Union i Kødbranchen . . . . .           | 253 |

## *Den Europæiske Kreatur- og Kødhandels Union*

Den 27. maj 1951 stiftedes i Strasbourg »Union Européenne des Commerces du Bétail«, der har hjemsted i Strasbourg og sekretariat i Paris.

Unionen har tilslutning fra branceorganisationerne i Belgien, Danmark, Finland, Frankrig, Holland, Italien, Norge, Schweiz, Sverige, Vesttyskland og Østrig. For Danmarks vedkommende repræsenterer »Dansk Eksportør- og Kødgrossistforening« og »Kreaturhandlernes Landsforening« i fællesskab de danske interesser.

Unionen er det europæiske samarbejdsorgan for de nationale organisationer og det internationale talerør for de tilsluttede ca. 40.000 private kreaturhandlende, eksportører og importører.

Unionen varetager spørgsmål af fælles betydning på europæisk niveau for de tilsluttede nationale organisationer og medlemskredsene. Unionen er anerkendt som forhandlingsberettiget organisation af bl. a. Fællesmarkedskommissionen i Bruxelles, O.E.C.D. i Paris, Conseil de l'Europe i Strasbourg, Office International des Epizooties i Paris og F.A.O. i Rom. Unionen er medlem af »Conseil des Fédérations Commerciales d'Europe« i Paris.

Unionen, som på generalforsamlingen i Rom i 1965 vedtog at udbygge sit arbejdsområde til også at omfatte kødhandelen, forandrede navn til »Union Européenne du Commerce du Bétail et de la Viande«, og den varetager alle arbejdsopgaver til fremme af den private handels interesser.

Dette gælder såvel i forhold til handelen på andelsbasis som en indsats på internationalt plan for at sikre den private kreatur- og kødhandels eksistens og rette placering i omsætninger inden for og mellem de større europæiske markedsområder, såvel Fællesmarkedet som den europæiske frihandelsammenslutning EFTA. Til varetagelse af disse interesser i Fællesmarkedet er Unionen repræsenteret i de rådgivende udvalg for henholdsvis svin og svinekød og kreaturer og oksekød.

## *Internationaler Metzgermeisterverband*

IMV er stiftet i 1946 i Utrecht og talte ved starten slagtermesterorganisationerne i Belgien, Frankrig, Holland og Luxembourg samt England.

Året efter, i 1947, tilsluttede også Danske Slagtermestres Landsforening sig den internationale organisation og Norges Mesterforening for Slaktere og Pølsemakere fulgte efter, idet initiativtageren til den internationale organisation, direktøren for den nederlandske slagterfagskole i Utrecht, dr. Th. Cuiper, aflagde besøg på de danske slagtermestres årsmøde i Svendborg og opnåede dansk tilsagn om tilslutning.

IMV havde fra starten sekretariat i Utrecht, og dr. Th. Cuiper havde som det internationale forbunds generalsekretær til opgave at formidle udsendelsen af meddelelser af fælles faglig interesse samt oplysninger om foreningsmæssige forhold til de tilsluttede organisationer.

Den internationale organisation syntes

ikke dengang at have tilstrækkelig betydning og allerede ved udgangen af 1948 udmeldte såvel Norges som Englands og Danmarks slagtermesterorganisationer sig af IMV.

IMV fortsatte imidlertid sit virke og fik større tilslutning, bl. a. af Sveriges Charkuteri och Slakteriidkares Riksförbund, og på opfordring af det svenske forbund vedtog såvel Norges som Danmarks repræsentanter på et møde i den nordiske slagter- og kødhandlerunion i Stockholm i 1956 påny at søge optagelse i IMV.

På de følgende kongresser i IMV gjorde de nordiske slagtermesterforeninger sig gang på gang til talsmænd for, at IMV oprettede et fast, centralt placeret sekretariat, idet man dengang lod sekretariatet gå på skift mellem de forbundede tilsluttede organisationer i 2-årige perioder.

I 1964 udmeldte den norske, svenske og finske organisation sig igen af IMV, medens Danske Slagtermestres Landsforening fortsatte medlemskabet. I 1965 vedtog IMV endelig at oprette et fast sekretariat, der er placeret i Brüssel, og som generalsekretær er ansat dr. E. Broos. Præsidentposten går nu som forhen på skift mellem de deltagende lande, og i 1967 har formanden for det belgiske slagtermesterforbund, hr. Paul Van den Boeynants overtaget præsidentposten i IMV.

Den nye præsident for IMV er tillige premierminister i den belgiske regering, og det er første gang i IMV's 20-årige historie, at man har haft en regeringschef som præsident for forbundet.

IMV tæller nu følgende organisationer:

Bundesinnung der Fleischer, Johannesgasse 14, Wien 1.

Fédération Nationale des Bouchers et Charcutiers de Belgique, 95 rue Joseph II, Bruxelles 4.

Confédération Nationale de la Boucherie Francaise, 57 rue Ampère, Paris 17.

Confédération de la Charcuterie de France et de l'Union Francaise, 39 rue Grenéta, Paris 2.

Deutscher Fleischerverband, Kennedyallee 56, Frankfurt am Main.

Federatie van Slagerspatroonbonden, Anna Paulownastraat 58 B, S. Gravenhage.

Verband Schweizer Metzgermeister, Steinwiesstrasse 59, Zürich 32.

Federazione Nazionale Macellai, Piazza G. G. Belli 2, Roma.

Sindicato Nacional de Carniceros-Tablajeros, Via Layetana 44-3°, Barcelona.

Fédération Nationale des Patrons-Bouchers et Charcutiers du Grand-Duché de Luxembourg, 41 rue Glesener, Luxembourg.

Danske Slagtermestres Landsforening, Hunderupgade 9, 5000 Odense.

Internationaler Metzgermeisterverband. Sekretariatet: 95 rue Joseph II. Bruxelles 4.

### *Nordisk Union i Kødbranchen*

N.U.I.K. – Nordisk Union i Kødbranchen – blev stiftet på et møde i Odense den 13. juni 1950 og omfattede dengang fire nordiske organisationer: Danske Slagtermestres Landsforening, Danmark, Lihakeskusliitto r.y. (Finska Kjøttcentralforbundet), Finland, Norges Slakter- og Pølsemakerforbund, Norge, og Sveriges Charkuteri- og Slakteriidkares Riksförbund, Sverige.

Det var den daværende formand for Norges Slakter- og Pølsemakerforbund, Rudolf Andersen, Oslo, der tog initiativ til unionens dannelse ved på sit forbunds vegne at indbyde repræsentanter for de øvrige nordiske slagtermester- og kødhandlerorganisationer til et møde i Norge. Dette skete i forbindelse med det norske forbunds årsmøde i Åsgårdsstrand i 1949, og da tanken om et

nordisk samarbejde vandt genklang i de øvrige nordiske lande, blev resultatet et stiftende møde i Odense den 13. juni 1950.

Unionen tæller idag 13 organisationer og dens formål var oprindeligt at være formidler af kontakt mellem de nordiske slagtermesterorganisationer i faglige spørgsmål, lærlingeoplæring, detailhandelens vilkår i kødbranchen m. v., men i året 1959 udvidedes medlemsområdet, således at man også var i stand til at optage grossist- og fabrikantorganisationer.

På N.U.I.K.'s generalforsamling i efteråret 1967 foretoges visse ændringer i de hidtidige vedtægter, og herunder vedtoges det, at sekretariatet, der hidtil havde fungeret på skift i en to-årig periode mellem de fire nordiske lande, og som senest havde været underlagt Danske Slagtermestres Landsforening, fremover skulle være et permanent sekretariat. Som den mest centrale placering for et sådant sekretariat valgtes indtil videre København, og generalforsamlingen valgte direktør, cand. jur. W. Schack Nielsen, Kødindustriens Fabrikantforening, til leder af sekretariatet. Udgifterne til sekretariatets drift afholdes af N.U.I.K.-organisationerne i fællesskab og fordeles ligeligt de fire lande imellem.

Unionens fremtidige formål er at fremme sager af kommerciel, næringspolitisk, faglig og uddannelsesmæssig art af interesse for private næringsdrivende i de fire nordiske lande, og det er dens hensigt at virke for en friere og større samhandel de nordiske lande imellem og blandt andet søge dette

fremmet gennem bortfald af u hensigtsmæssige restriktioner, indførelse af fælles nordiske veterinærbestemmelser m. v.

Unionen vil fortsat virke for et samarbejde om faglig uddannelse inden for branchen og åbne adgang for deltagelse i kurser og lignende landene imellem.

Unionens sekretariat formidler kontakter mellem de enkelte medlemsorganisationer og er behjælpelig med kontakt for enkeltmedlemmer i såvel konkrete sager som ved udveksling af kontakt mellem de nordiske lande i aktuelle spørgsmål på det løn- og overenskomst mæssige område og lignende, ligesom sekretariatet står til rådighed som formidler af oplysninger af interesse for branchen, givet fra et enkelt medlemsland til videresendelse til enkelte eller samtlige lande, alt efter opgavens art.

Unionen afholder generalforsamling hvert tredje år, men formanden kan indkalde til møde, når han i tilfælde af påkrævet drøftelse af konkrete sager måtte ønske det, eller såfremt et medlemsland opfordrer dertil. Mindst én gang årligt afholdes bestyrelsesmøde, hvori også deltager de respektive hovedorganisationers daglige ledere.

Formand: slagtermester Hans A. Haar, Danmark.

Sekretariatsleder: direktør, cand. jur. W. Schack Nielsen.

Adr.: Kødindustriens Fabrikantforening, Halmtorvet 13, 1700 Kbhvn. V.

FAGLIGT  
BIOGRAFISK AFSNIT

## FORORD

I det følgende afsnit bringes faglige, biografiske oplysninger vedrørende ca. 4300 nulevende enkeltpersoner med tilknytning til slagterhåndværket, kød-, flæske-, viktualie-, fedevare- og pølse-magerbranchen samt konserver- og kødindustrien. Forlagets første værk om slagtererhvervet i Danmark udsendes i 1958. Værket omfattede foruden det faglige stof 3000 biografier. Det er denne gang lykkedes at bringe en mere dybtgående registrering af erhvervet, hvilket sikkert skyldes, at der i dag er en langt større forståelse af den praktiske betydning af faglig, biografisk registrering, end der var for ti år siden.

I de mellemliggende år har hele levnedsmiddelbranchen gennemgået en revolutionerende udvikling. Disse spørgsmål behandles i værkets første afsnit. Dog vil de mange nydannelser i slagtererhvervets forskellige led også genspejle sig i de faglige, biografiske artikler, hvor der er lagt vægt på at medtage de forskellige virksomheders faglige udvikling og særkende.

Hovedprincippet for det biografiske materials opbygning er, at dette fortrinsvis omfatter erhvervsdrivende med tilknytning til erhvervet i nævnte led samt de enkeltpersoner, der udøver en selvstændig ansvarlig gerning med organisatorisk eller kulturel tilknytning til slagtererhvervet.

Artiklerne er baseret på de biograferedes egne oplysninger, og materialet er tilvejebragt ved hjælp af udsendte spørgeskemaer. For at være de biograferede behjælpelige

med at udfylde de tilsendte spørgeskemaer, har redaktionen fra 1.8.1967 til ca. 15.3.1968 udsendt rejsesekretærer til samtlige modtagere af skemaet, ialt ca. 4300 personer. Biografisk materiale, der ikke er tilgået redaktionen efter udsendelsen af nævnte spørgeskemaer og besøg, er søgt indhentet ved ekstra tilsendt skrivelse.

Det foreliggende materiale må derfor kunne bedømmes til at dække de nævnte områder så tæt, som det har været muligt at gennemføre.

Foruden at være af praktisk betydning i erhvervslivets daglige virke, vil det biografiske afsnit sandsynligvis blive et kilde-skrift for fremtidens historikere, der her vil have et biografisk materiale vedrørende et helt erhverv i Danmark inden for et bestemt tidsrum.

Det afgivne biografiske materiale har, efter endt udarbejdelse, været sendt til godkendelse hos de respektive biograferede, og efter at være modtaget retur, er det blevet omarbejdet i overensstemmelse med disses rettelser og tilføjelser.

Kun i tilfælde, hvor der har været tale om direkte manglende oplysninger, som det har været umuligt at få bekræftet af de biograferede, har redaktionen set sig nødsaget til på egen hånd og efter bedste evne at omarbejde og revidere de biografiske artikler, men fralægger sig selvsagt ethvert ansvar for en sådan tvungen revision.

Det skal anføres, at redaktionen *ikke* har medtaget data eller andre oplysninger på

grundlag af eksisterende kilder eller ad administrativ vej vedrørende personer, der ikke har ønsket at opgive sådanne.

Artiklerne er ordnet alfabetisk inden for de forskellige bogstavgrupper, idet de biograferedes efternavne alene danner grundlaget for placeringen. Fører en person flere efter- eller mellemnavne med bindestreg, vil vedkommende i alle tilfælde være at finde under den første del af efternavnet, medens modsat en person, der fører flere efter- eller mellemnavne uden bindestreg, altid vil være at finde under sidste del af efternavnet.

Hvad billedstoffet angår, er dette, så vidt teknisk muligt, placeret umiddelbart over eller under de tilsvarende biografier, og for at lette almen identifikation er der i billedteksten medtaget samtlige den biograferedes for bogstaver, efternavn og stillingsbetegnelse, i tilfælde af flere i reglen den første, eventuelt den mest betydningsfulde, samt hjemsted.

Samtlige geografiske stednavne i de biografiske artikler er af hensyn til ensartet-

heden anført i overensstemmelse med den nye retskrivning og i øvrigt på grundlag af den af generaldirektoratet for post- og telegrafvæsenet anvendte form, uden hensyn til at sådanne stednavne lokalt ofte anvendes i overensstemmelse med den gamle retskrivning og i anden form.

Vedrørende de i artiklerne anvendte tekstforkortelser henvises i øvrigt til den detaljerede tekstforkortelsesliste, der findes i umiddelbar fortsættelse af de faglige, biografiske artikler.

Redaktionen har på grundlag af ovenanførte retningslinier udfoldet store bestræbelser for at få fremskaffet et så omfattende fagligt, biografisk materiale som muligt.

Redaktionen bringer sluttelig en tak til de respektive instanser inden for kød-, flæske-, viktualie-, fedevare- og pølse-magerbranchen samt konserver- og kødindustrien for den overordentlige store velvilje og forståelse, der er vist arbejdet med at forny den danske faglitteratur med et oplysningsmateriale, der giver et pålideligt tværsnit af slagtererhvervet i alle dets afskygninger.

*Udgiverne*





**J. Adamsen**  
slagtermester  
Ebeltoft



**E. Adelsbøll**  
slagtermester  
Grenå



**K. Aa. Aggerholm**  
slagtermester  
Struer

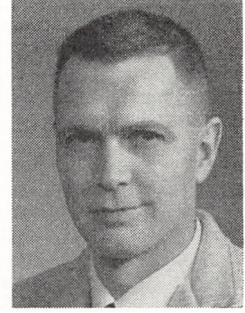

**J. Albertsen**  
slagtermester  
Albertslund

**Abben, Poul**, slagtermester.  
Firma: Poul Abben, slagtermester, 2970 Hørsholm.

**Abeles, Har.**, slagtermester.  
Firma: Har. Abeles, slagtermester, Jernbane Allé 79, 2720 Vanløse.

**Abelin, J.**, slagtermester.  
Firma: J. Abelin, Lyngby Hovedgade 26 B, 2800 Lyngby.

**Abelin, Jørgen**, viktualiehandler; f. 19/2 1931 i Kbhvn., søn af slagter Niels Abelin; g. 5/7 1958 m. Ruth A., f. Jakobsen; udd. h. slagtermester Elo Weidanz, Hellerup 1946–50, svend fl. steder, slagtermester i Hørsholm, i Lyngby, overtaget nuværende virksomhed 1967.

Adr.: Kastрупvej 85, 2300 Kbhvn. S.  
Firma: Jørgen Abelin, viktualiehandler, Kastрупvej 87, 2300 Kbhvn. S.

**Abraham, Svend Aage**, slagtermester; f. 17/2 1941 i Kbhvn., søn af slagtermester Alb. Abraham; g. 21/5 1936 m. Eva A., f. Pedersen; udd. s. slagter på Nykøbing F. off. Slagtehus 1929–23, medarbejder h. faderen, medindehaver, overtaget virksomheden 1959, virksomheden ombygget og udvidet m. forretning s. å.; till. vognmandsforretning; forhandling af kød, flæsk og pålæg.

Adr.: S. Ørslev, 4872 Idestrup.  
Firma: Sv. A. Abraham, slagtermester, S. Ørslev, 4872 Idestrup.

**Adamsen, Jens**, slagtermester; f. 27/4 1941 i Ebeltoft, søn af malermester Oskar Adamsen; g. 26/10 1963 m. Grethe A., f. Pedersen; udd. s. slagter i Ebeltoft Slagteri's udsalg, Ebeltoft 1956–60, svend h. slagtermester Gunnar Kristiansen, Hillerød 1961–63, bestyrer i Ebeltoft Andels-Svineslagteri's udsalg, Ebeltoft 1963–66, overtaget nuværende virksomhed 1966 (grundlagt 1936), virksomheden moderniseret og nymonteret; pølsemageri, koger, røgeri, salteri og forhandling af kød, flæsk, pålæg, dybfrost og smørrebrød; hobby: dans.

Adr.: Adelgade 35, 8400 Ebeltoft.  
Firma: Jens Adamsen, slagtermester, Adelgade 35, 8400 Ebeltoft.

**Adelsbøll, Erik**, slagtermester; f. 20/5 1941 i Grenå, søn af gårdejer Aksel Adelsbøll; g. 28/12 1967 m. Inge A., f. Hesel; udd. h. slagtermester Viktor Sørensen, Kolind 1955–59, svend fl. steder, overtaget nuværende virksomhed 1968 (grundlagt 1963), virksomheden nymonteret; pølsemageri, koger, salteri og forhandling af kød, flæsk, pålæg, dybfrost og færdigretter.

Adr.: Århusvej 3, 8500 Grenå.  
Firma: Søndena Slagterforretning, de Lichtenbergs Vej, 8500 Grenå.

**Adolfsen, Albert**, slagtermester; f. 14/7 1899 i Søjstrup, Holbæk amt, søn af slagter N. L. Adolfsen; g. 27/4 1923 m. Elna Johanne A., f. Petersen; udd. s. slagter h. faderen, svend sst., etabl. s. slagtermester m. vogn i Fårevejle 1920, udvidet m. slagtehus og detailsalg 1936.

Adr.: 4540 Fårevejle St.  
Firma: Albert Adolfsen, slagtermester, 4540 Fårevejle St.

**Agerskov, Carlo Sigfred**, slagtermester; f. 13/6 1928 i Åby, Århus amt, søn af kleinsmed Gerhard Chr. Marius Agerskov; g. 23/5 1948 m. Kirsten A., f. Nielsen; udd. s. slagter og pølsemager h. slagtermester Jørgen Pedersen, Ry 1944–48, svend sst. og h. slagtermester Viggo Østergaard, Århus 1949, på Silkeborg Andels-Svineslagteri 1949–51, på Koopmann's Svineslagteri, Silkeborg 1951–55, overtaget læremesterens virksomhed 1963 (grundlagt 1897); pølsemageri, røgeri og forhandling af kød, flæsk, pålæg, dybfrost og konserves, till. hjemmeslagtning; hobby: sommerfugle.

Adr.: Klostervej 22, 8680 Ry.  
Firma: Carlo's Slagterforretning, Klostervej 22, 8680 Ry.

**Agger, Immanuel**, direktør.  
Firma: Hilmar Seligmann A/S, Flæsketorvet 25, 1711 Kbhvn. V.

**Aggerholm, Kaj Aage**, slagtermester; f. 26/9 1934 i Mejrup, Ringkøbing amt, søn af pladsformd. Ejner Aggerholm; g. 31/3 1956 m. Anne-Marie A., f. Andersen; udd. h. slagtermester Jens Jensen, Holstebro 1951–55, svend h. slagtermestrene Chr. Christensen, Vinderup og Ravn, Struer samt på Struer Andelsslakteri, overtaget nuværende virksomhed 1966 (grundlagt 1963), moderniseret 1966; pølsemageri, køgeri, røgeri, salteri og forhandling af kød, flæsk, hjemmelavet pålæg, røgvare, dybfrost, konserver og vildt; medl. af Midtjydsk Slagterring, af best. f. Struer Slagtermesterforening s. 1967, formd. f. Lærtingenes fagforening, Holstebro 1952–55; hobby: jagt.

Adr.: Grønningen 40, 7600 Struer.

Firma: Kaj Aggerholm, slagtermester, Søndergade 5, 7600 Struer.

**Ahler, Jørgen**, slagtermester; f. 7/10 1942 i Brejning, Ringkøbing amt, søn af husmd. Jens Ahler; g. 7/10 1965 m. Tove A., f. Løvig Pedersen; udd. h. slagtermester Kaj Olesen, Borbjerg 1960–64, forpagtet læremesterens virksomhed 1964, overtaget samme 1965, ombygget og moderniseret 1967; slagtehus, pølsemageri, køgeri, røgeri, salteri og forhandling af kød, flæsk, hjemmelavet pålæg, dybfrost, konserver og smørrebrød, till. landture; medl. af Midtjydsk Slagterring, af best. f. Herrup Håndboldklub; hobby: håndbold.

Adr.: Hvam Mejeriby, Borbjerg, 7500 Holstebro.

Firma: Jørgen Ahler, slagtermester, Hvam Mejeriby, Borbjerg, 7500 Holstebro.

**Ahn, Johannes Alfred**, forretningsfører; f. 2/12 1910 i Kbhvn., søn af forvalter Emil Ahm; g. 27/11 1937 m. Else A., f. Nielsen; udd. h. slagtermester Axel W. Jørgensen, Kbhvn. 1925–29, svend sst. 1929–31, svend bl. a. h. slagtermester Peter Ryholt, Frbg., slagtermester i Kbhvn. 1936–40, bestyrer i Slagtermester Peter Ryholt's Nørrebro afd., forretningsfører i nuværende virksomhed s. 1950.

Adr.: Dalgas Boulevard 89, 2000 Kbhvn. F.

Firma: Plumrose A/S, Skt. Annæ Plads 26, 1250 Kbhvn. K.

**Alber, Carl Johan**, slagtermester; f. 1/4 1907 i Nordby, Ribe amt, søn af slagtermester Johs. Georg Alber; g. 2/2 1936 m. Bodil A., f. Munch; udd. s. slagter h. faderen 1921–25, svend bl. a. h. slagtermestrene Gundersen, Esbjerg, Nielsen, Roslev og i Tyskland, h. faderen, overtaget virksomheden 1946 (grundlagt af oldefaderen), virksomheden ombygget og moderniseret.

Adr.: Hovedgaden, 6720 Nordby Fanø.

Firma: C. J. Alber, slagtermester, Hovedgaden, 6720 Nordby Fanø.

**Alber, Oluf**, slagtermester; f. 22/10 1922 i Nordby Fanø, Ribe amt, søn af postbud Otto Alber; g. 5/4 1947 m. Clara A., f. Jacobsen; udd. h. slagtermester F. Melsen, Esbjerg 1937–41, svend bl. a. hos slagtermester Niels Pedersen, Esbjerg, overtaget nuværende virksomhed 1951, virksomheden

ombygget og moderniseret; pølsemageri og forhandling af kød, flæsk og pålæg.

Adr.: Stormgade 23, 6700 Esbjerg.

Firma: Oluf Alber, slagtermester, Stormgade 23, 6700 Esbjerg.

**Albers, Rudolf**, slagtermester; f. 2/11 1925 i Venø, Ringkøbing amt, søn af slagter Hans Albers; udd. h. slagtermestrene Schou og Ørtoft, begge Struer 1940–44, svend bl. a. i Oslo, overtaget nuværende virksomhed 1966 (grundlagt 1936), moderniseret og nymonteret 1967; pølsemageri, køgeri, salteri og forhandling af kød, flæsk, pålæg, dybfrost, smørrebrød og færdigretter.

Adr.: Randlevvej 51, 8300 Odder.

Firma: Rudolf Albers, slagtermester, Møllevej 6, 8300 Odder.

**Albertsen, Jørgen**, slagtermester; f. 26/6 1928 i Kbhvn., søn af viktualiehandler Th. Albertsen; g. 11/4 1955 m. Edith A., f. Christensen; handelsudd. h. købmd. Bøgh, Tåstrup 1945–48, hjemsendt s. sekondløjtnant 1950, studieophold i London 1950, sælger i fa. Dufair Products Ltd., London 1950–52, medarbejder h. faderen 1953, svendeprøve s. pølsemager 1954, svend i fa. Danish Arctic Contractors A/S, Grønland 1955–56, førstemed. h. slagtermester Balleby, Kbhvn. 1956–58, svend bl. a. i Slakteriernes Centrals Ndr. Frihavnsgade-udsalg, bestyrer i OKSupermarked, Rødovre, studieophold i USA 1960, indehaver af Albertslund Supermarked s. 1966.

Adr.: Gillesager 8, 2650 Hvidovre.

Firma: Den frie Købmand, Stationstorvet 3–9, 2620 Albertslund.

**Albertsen, Viggo Edmund**, veterinærinspektør; f. 12/8 1910 i Kbhvn., søn af overpostbud N. A. Albertsen; g. 5/11 1938 m. Børga A., f. Sandberg; student 1928, kontorass. 1928–30, cand. med. vetr. 1936, dyrlægevikariat 1936–38, ansat i veterinærdirektoratet 1938, veterinærinspektør i l. kødkontrol-distrikt 1944, leder af afd. f. kødkontrol s. 1966; lærer i kødkontrol v. Landbohøjskolen 1949–59, forretningsfører f. Pensionskassen for Dyrlæger ved Eksport-Svineslagterierne 1954–65, censor v. dyrlægeeksm., kursusleder f. FAO-WHO i kødhygiejne, Danmark 1965, Kenya 1966.

Adr.: Bøgevang 44, 2830 Virum.

Firma: Veterinærdirektoratets afdeling for kødkontrol, Nyropsgade 37, 1602 Kbhvn. V.

**Albrecht Aage**, viktualiehandler; f. 29/3 1920 i Kbhvn., søn af indbærer Ejnar Albrecht; g. 6/10 1945 m. Else A., f. Eriksen; udd. s. pølsemager i fa. Steffensen, Købbyen, Kbhvn. 1936–40, svend fl. steder, overtaget nuværende virksomhed 1954.

Adr.: Frimestervej 37, 2400 Kbhvn. NV.

Firma: Aage Albrecht, viktualiehandler, Hovmestervej 9, 2400 Kbhvn. NV.

**Albrechtsen, Allan**, sektionsleder; f. 10/11 1934 i Vejle, søn af konsulent Johs. Chr. Albrechtsen; g. 27/6 1959 m. Målfrid A., f. Foldøy; student, cand.

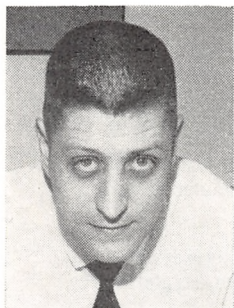

*A. Albrechtsen*  
sektionsleder  
Roskilde

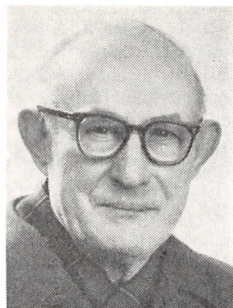

*H. H. Albrechtsen*  
slagtermester  
Vrå



*K. O. Albrechtsen*  
slagtermester  
Ganløse, Måløv



*S. E. Algreen*  
slagtermester  
Løsning

oecon. 1960, driftsøkonomisk konsulent, sektionsleder i nuværende virksomhed 1963, till. udviklings- og kursusvirksomhed.

Adr.: Kongebakken 34, 4000 Roskilde.

Firma: Slagteriernes Forskningsinstitut, Maglegårdsvej 2, 4000 Roskilde.

**Albrechtsen, Erik**, slagtermester; f. 28/1 1924 i Ringkøbing, søn af formd. Chr. Albrechtsen; g. 27/3 1948 m. Inga A., f. Rohde; udd. h. slagtermestrene Kjærgaard & Søn, Ringkøbing 1940-44, svend bl. a. sst. og hos slagtermesterene Jeppesen, Ringkøbing, og Albrechtsen, Jelling, etabl. s. slagtermester i Tønder 1961, på nuværende adr. s. 1968; pølsemageri og forhandling af kød, flæsk og pålæg.

Adr.: Østergade 21, 6270 Tønder.

Firma: Erik Albrechtsen, slagtermester, Østergade 21, 6270 Tønder.

**Albrechtsen, Harald Hoffmann**, slagtermester; f. 6/6 1900 i Hjørring, søn af slagtermester Albrechtsen; g. 24/8 1930 m. Karen A., f. Thoft; udd. s. slagter h. faderen, svend sst., overtaget virksomheden 1936 (grundlagt 1908), frekventeret Teknologisk Institut, Kbhvn. 1924; pølsemageri og forhandling af kød, flæsk og pålæg.

Adr.: Vestergade 7, 9760 Vrå.

Firma: H. Albrechtsen, slagtermester, Vestergade 7, 9760 Vrå.

**Albrechtsen, Karl Ove**, slagtermester; f. 29/5 1913 i Ganløse, Frederiksborg amt, søn af slagtermester Carl Ove Albrechtsen; g. 28/11 1937 m. Oda A., f. Olsen; udd. h. faderen, overtaget virksomheden 1947 (grundlagt 1913).

Adr.: Ganløse, 2760 Måløv.

Firma: Karl Albrechtsen, slagtermester, Ganløse, 2760 Måløv.

**Albrechtsen, Knud**, slagtermester; f. 2/6 1902 i Kbhvn., søn af malermester Carl Georg Albrechtsen; g. 31/10 1926 m. Edith A., f. Albrechtsen; udd. h. slagtermester Carl Ove Albrechtsen, Ganløse 1919-23, svend sst. 1923-42, overtaget nuvæ-

rende virksomhed m. tilhørende ejendom 1942; virksomheden moderniseret 1961.

Adr.: Uggeløse Bygade 1, 3540 Lyngø.

Firma: Knud Albrechtsen, slagtermester, Uggeløse Bygade 1, 3540 Lyngø.

**Albrechtsen, Kaj**, slagtermester; f. 3/1 1938 i Otterup, Odense amt, søn af arbejdsmd. Hans Albrechtsen; g. m. Inge A., f. Larsen; udd. h. slagtermester Vilh. Rasmussen, Veflinge 1952-56, svend bl. a. hos slagtermester Nydam, Tommerup, overtaget virksomheden 1967, moderniseret bl. a. m. køle- og frysediske; slagtehus, pølsemageri, koger, røgeri, salteri og forhandling af kød, flæsk og pålæg, till. handel m. levende kreaturer; kasserer; hobby: fodbold.

Adr.: Tallerupvej 19, 5572 Tommerup.

Firma: Nydam's efft., slagterforretning, Tallerupvej 19, 5572 Tommerup.

**Albretsen, E.**, viktualiehandler.

Firma: E. & M. Albretsen, Burmeistersgade 2, 1429 Kbhvn. K.

**Albretsen, M.**, viktualiehandler.

Firma: E. & M. Albretsen, Burmeistersgade 2, 1429 Kbhvn. K.

**Algreen, Svend Ejvind**, slagtermester; f. 22/4 1924 på Endelave, Skanderborg amt, søn af slagtermester Chr. Ejnar Algreen; g. 12/1 1947 m. Rita A., f. Christensen; udd. h. faderen og h. slagtermestrene E. Eriksen, Brande og Chr. Ebbesen, Juelsminde 1940-44, frekventeret Teknologisk Institut, Kbhvn. 1945, svend h. faderen, bestyrer h. moderen 1950-53, overtaget virksomheden 1953, till. handel m. levende kreaturer; slagtehus, pølsemageri og forhandling af kød, flæsk og hjemmelavet pålæg, till. landtur; medl. af best. f. Bjerre Herreds Slagtermesterforening 1954, næstformd. 1955.

Adr.: Vestergade 35, 8723 Løsning.

Firma: Svend E. Algreen, slagtermester, Vestergade 35, 8723 Løsning.

**Alstrup, Esth.**, slagtermester.  
Firma: Esth. Alstrup, slagtermester, Hvidovre-  
vej 275, 2650 Hvidovre.

**Andersen, A. Hjort**, slagtermester.  
Firma: A. Hjort Andersen, slagtermester, Hul-  
gårdsvej 7, 2400 Kbhvn. NV.

**Andersen, A. V. J.**, stadsdyrlæge.  
Adr.: 4800 Nykøbing Fl.

**Andersen, Agner**, slagtermester; f. 22/8 1919 i  
Rødkærbro, Viborg amt, søn af slagtermester  
Chr. Andersen; g. 18/5 1939 m. Else A., f. Jensen;  
udd. s. slagter h. faderen 1933–37, svend sst. 1937–  
43, etabl. s. slagtermester i Rødkærbro 1943,  
overtaget faderens virksomhed 1949 (grundlagt  
1904), på nuværende adr. i nyopført ejendom s.  
1949, virksomheden nymonteret bl. a. m. køledisk,  
kølereol, dybfryser m. m. 1966; pølsemageri, koge-  
ri, røgeri, salteri og forhandling af kød, flæsk, på-  
læg og dybfrost, till. landtur; medstifter af og kas-  
serer f. Rødkærbro Handelsstandsforening s. 1944.  
Adr.: 8840 Rødkærbro.

Firma: Agner Andersen, slagtermester,  
8840 Rødkærbro.

**Andersen, Ahlmann Vadskjær**, slagtermester; f.  
24/8 1912 i Lindholm, Ålborg amt, søn af heste-  
handler Marinus Andersen; g. 30/10 1938 m.  
Emma A., f. Teglhuse-Larsen; udd. h. slagtermester  
Anton Nielsen, Nørresundby 1927–31, frekventeret  
Teknologisk Institut, Kbhvn., svend bl. a. i Tysk-  
land, overtaget nuværende virksomhed 1938  
(grundlagt 1921), på nuværende adr. i egen ejen-  
dom 1958, tidl. forretning omdannet t. osteforret-  
ning s. å., till. overtaget Restaurant »Industrien«,  
Nørresundby 1966; pølsemageri, kogerier, salteri og  
forhandling af kød, flæsk, pålæg, dybfrost; medl.  
af best. f. Aalborg og Nørresundby Slagtermester-  
forening, medl. af best. f. Slagterringen Nordjyl-  
land.

Adr.: Vestergade 4, 9400 Nørresundby.

Firma: Flæskehallen, Vestergade 4 – Osteforret-  
ningen, Vestergade 2, 9400 Nørresundby.

**Andersen, Aksel**, slagtermester; f. 7/1 1911 i  
Ammitsbøl, Vejle amt, søn af vejmd. Chr. Ander-  
sen; g. 9/3 1938 m. Margrethe A., f. Larsen; udd. h.  
slagtermestrene, Brdr. Borgwardt, Egtved, 1925–29,  
svend fl. steder, slagtermester i Kbhvn. 1938–46, i  
Gladsaxe 1946–62, overtaget nuværende virksom-  
hed 1964; pølsemageri og forhandling af kød, flæsk  
og pålæg.

Adr.: Vadbro 2, 2860 Søborg.

Firma: Aksel Andersen, slagtermester, Skel-  
højen 13, 2730 Herlev.

**Andersen, Aksel Helmuth Nyrnberg**, slagtermes-  
ter.

Firma: Aksel Andersen, slagtermester, Østerbæk-  
vej 86, 5000 Odense.

**Andersen, Aksel Peter Fuglevig**, slagtermester;  
f. 20/10 1903 i Ålborg, søn af landmd. Anders  
Nielsen Andersen; g. 2/10 1923 m. Astrid A., f.  
Kortsen; udd. h. slagtermester Søren Kibsgaard,  
Redsted M. 1924–28, etabl. s. slagtermester i Red-  
sted M. 1928; slagtehus, pølsemageri og forhand-  
ling af kød, flæsk og pålæg.

Adr.: 7970 Redsted M.

Firma: Aksel Andersen, slagtermester,  
7970 Redsted M.

**Andersen, Anna Lise**, slagtermester.

Firma: Anna Lise Andersen, slagtermester,  
5592 Ejby.

**Andersen, Anton**, slagtermester.

Firma: Anton Andersen, slagtermester, Bakkevej  
13, 5000 Odense.

**Andersen, Anton**, slagtermester; f. 5/6 1916 i  
Kristrup, Randers amt, søn af slagtermester An-  
ders Ove Andersen; g. 5/6 1943 m. Edith A., f.  
Jensen; udd. s. slagter og pølsemager 1936, over-  
taget nuværende virksomhed 1942; forhandling af  
kød, flæsk og hjemmelavet pålæg.

Adr.: Holmgårdsvej 3, 8900 Randers.

Firma: Anton Andersen, slagtermester, Brødre-  
gade 15, 8900 Randers.

**Andersen, Arne**, slagtermester; f. 20/1 1905 i  
Slagelse, søn af snedkermester Henry Andersen; g.  
8/3 1954 m. Marie A., f. Petersen; udd. h. slagter-  
mestrene A. Petersen, Slagelse og Trebbien, Kbhvn.  
1919–23, frekventeret Teknologisk Institut, Kbhvn.  
1924, svend h. sidstnævnte læremester og h. slag-  
termester Gunnar Rasmussen, Birkerød, slagter t.  
søs, i USA, bestyrer af Arbejdernes Kødforsyning,  
Kbhvn. S. 1932, indeholder af 4 slagterforretninger  
i Kbhvn. 1938–47, indeholder af slagterforretning  
i Bjerre 1947–48 sm. m. slagtermester Henningsen,  
slagtermester i Horsens 1948–53, overtaget nuvæ-  
rende virksomhed 1953; pølsemageri; medl. af Odd  
Fellow logen.

Adr.: Runddelen 8, 6000 Kolding.

Firma: Kødbørsen, Søndergade 1, 6000 Kolding.

**Andersen, Arne C.**, grosserer.

Firma: Arne C. Andersen, Stubmøllevej 12,  
2450 Kbhvn. SV.

**Andersen, B.**, direktør.

Firma: Ipse Salatfabrik A/S, Vodroffsvej 61,  
Kbhvn. V.

**Andersen, Bendt**, slagtermester; f. 30/9 1934 i  
Støvring, Ålborg amt, søn af banearbejder Anders  
Andersen; g. 15/5 1954 m. Birtha A., f. Hansen;  
udd. h. slagtermester Otto Andersen, Støvring  
1949–53, svend fl. steder, slagtermester i Ålborg  
1959–63, etabl. s. slagtermester i Støvring 1963 i  
egen nyopført ejendom; pølsemageri, kogerier, rø-  
gerier, salteri og forhandling af kød, flæsk, pålæg,  
dybfrost og færdigretter, till. landture; medl. af



**A. Andersen**  
slagtermester  
Rødkærbro



**A. Andersen**  
slagtermester  
Randers



**B. Andersen**  
slagtermester  
Støvring

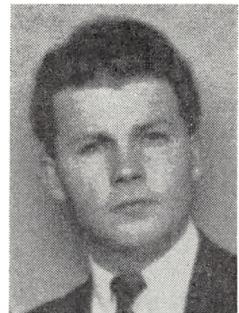

**B. Andersen**  
slagtermester  
Sønderborg

Slagterringen Nordjylland, medstifter af og medl. af best. f. Støvring Handelsstandsforening.

Adr.: Hjordalsvej, 9530 Støvring.

Firma: Bendt Andersen, slagtermester, Hjordalsvej, 9530 Støvring.

**Andersen, Bent Gerner**, slagtermester; f. 2/11 1933 i Helsingør, søn af snedker N. R. G. Andersen; g. 5/5 1954 m. Inge A., f. Johansen; udd. h. slagtermester Oluf Olsen, Gilleleje 1948–52, svend bl. a. sst. og h. slagtermestrene Anker Petersen, Birkerød og Knud Larsen, Helsingør, overtaget nuværende virksomhed 1963; pølsemageri og forhandling af kød, flæsk, hjemmelavede pølser og pålæg.

Adr.: Østergade 3, 3250 Gilleleje.

Firma: Bent Andersen, slagtermester, Østergade 3, 3250 Gilleleje.

**Andersen, Børge**, slagtermester; f. 7/3 1929 i Århus, søn af arbejdsmd. Chr. Andersen; g. 6/3 1955 m. Anna A., f. Jokumsen; udd. h. slagtermester Otto Wulff, Sønderborg 1945–49, svend bl. a. sst. og h. slagtermestrene Sigurd Andersen og Benny Larsen, begge Kbhvn., overtaget nuværende virksomhed 1959; pølsemageri og forhandling af kød, flæsk og pålæg.

Adr.: Arnkilgade 2, 6400 Sønderborg.

Firma: Børge Andersen, slagtermester, Arnkilgade 2, 6400 Sønderborg.

**Andersen, Børge**, slagtermester.

Firma: Børge Andersen, slagtermester, Brandlundvej 1, 7330 Brande.

**Andersen, Børge Hans Chr.**, slagtermester; f. 30/12 1913 i Troelstrup, Sorø amt, søn af arbejdsmd. Chr. Andr. Andersen; g. 8/12 1940 m. Else Sophie Lydia A., f. Pedersen; udd. h. slagtermester Herman Jacobsen, Haslev 1930–34, frekventeret Teknologisk Institut, Kbhvn., svend h. slagtermestrene Christensen, Rungsted Kyst, Ludv. Reichhardt, Hørsholm og Mich. Soelberg, Haslev, slagtermester i Borup 1945–47, medindehaver h. slagtermester Mich. Soelberg, Haslev 1946–56,

overtaget nuværende virksomhed 1956 (grundlagt 1917), udvidet m. filial i Haslev 1960; slagter, viktualieforretning; medl. af best. f. Haslev Slagtermesterforening.

Adr.: Dalby-Borup, 4690 Haslev.

Firma: Børge Andersen, slagtermester, Dalby-Borup, 4690 Haslev.

**Andersen, Carl**, viktualiehandler.

Firma: Gourmand, viktualieforretning, Gl. Kongevej 155, 1850 Kbhvn. V.

**Andersen, Carl**, slagtermester.

Firma: Carl Andersen, slagtermester, Bredgade 4, 7370 Karup J.

**Andersen, Carl**, slagtermester; f. 27/3 1927 i Odense, søn af slagtermester Sv. Andersen; g. 26/7 1951 m. Ruth A., f. Jensen; udd. s. slagter h. faderen 1945–49, svend sst., etabl. s. slagtermester i Odense 1956, virksomheden moderniseret, till. indehaver af faderens virksomhed 1965–67; pølsemageri og forhandling af kød, flæsk, pålæg og færdigretter; hobby: fodbold.

Adr.: Juelsmindevej 21, 5200 Odense V.

Firma: Carl Andersen, slagtermester, Juelsmindevej 37, 5200 Odense V.

**Andersen, Carl Christian**, slagtermester; f. 2/3 1902 i Hedehusene, Kbhvn.s amt, søn af slagtermester Hans Andersen; g. m. Evelyn Elizabeth A., f. Jackson; udd. s. slagter på Roskilde Andels Slakteri 1916–20, svend fl. steder, slagtermester på Masnedø Svineslagteri, Vordingborg 1928, på irske slagterier 1936, i Glasgow 1942, i London 1944, etabl. s. slagtermester i Lejre 1957; pølsemageri og forhandling af kød, flæsk og pålæg, till. landture.

Adr.: Bygaden 27, 4320 Lejre.

Firma: Carl Andersen, slagtermester, Bygaden, 4320 Lejre.

**Andersen, Carl Dalsgård**, afdelingsingeniør; f. 20/8 1921 i Vejlbj, Århus amt, søn af karetmager Anders P. Andersen; g. 12/10 1945 m. Ida A., f. Louring; udd. s. maskinarbejder i fa. Dansk Auto-



**B. H. C. Andersen**  
slagtermester  
Dalby-Borup, Haslev



**C. C. Andersen**  
slagtermester  
Lejre



**C. D. Andersen**  
afdelingsingeniør  
Roskilde



**D. C. Andersen**  
slagtermester  
Glostrup

mobil Byggeri, Silkeborg 1942, maskinisteksm., Ålborg Maskinistekole 1953, produktionsingeniør fra Odense Maskinteknikum 1957, arbejdsstudieingeniør hos Tulip, Vejle 1957-63, afdelingsingeniør i nuværende virksomhed s. 1967.

Adr.: Åstoften 17, 4000 Roskilde.

Firma: Slagteriernes Forskningsinstitut, Maglegårdsvej 2, 4000 Roskilde.

**Andersen, Carl H.**, slagtermester; f. 16/7 1916 i Slagelse, søn af købmd. Jakob Andersen; g. 9/5 1943 m. Ragnhild A., f. Mortensen; handelsudd. 1931-35, overtaget nuværende virksomhed; pølse-mageri og forhandling af kød, flæsk og pålæg; kasserer f. Korsør og Omegns Slagtermesterfor-ening.

Adr.: Grevsensgade 3, 4220 Korsør.

Firma: Carl H. Andersen, slagtermester, Algade 24, 4220 Korsør.

**Andersen, Carl Richardt**, slagtermester; f. 5/5 1907 i Bovense, Svendborg amt, søn af skomager-mester Hans Ditlev Andersen; g. 25/1 1944 m. Son-ja A., f. Nielsen; udd. h. slagtermestrene Edv. Han-sen, Bovense og Urban Sørensen, Nyborg 1921-25, svend h. sidstnævnte 1925-28, h. slagtermester Pe-dersen, Bjerre, på Horsens off. Slagtehus m. fl., bestyrer af Horsens Andelsslagteri's Juelsminde afd. 1949-52, etabl. s. slagtermester i Horsens 1952; pølse-mageri og forhandling af kød, flæsk og hjemmelavet pålæg, till. landture; medl. af best. f. Horsens Sirdueklub 1943-55, medstifter af og medl. af best. f. Midtjyds Racedueklub 1935-43.

Adr.: Adelgade 17, 8700 Horsens.

Firma: Rich. Andersen, slagtermester, Adelgade 17, 8700 Horsens.

**Andersen, Carlo**, slagtermester.

Firma: Carlo Andersen, slagtermester, Å-Højrup, 5464 Brenderup Fyn.

**Andersen, Chr.**, slagtermester.

Firma: Chr. Andersen, slagtermester, Kystvej 50, 6200 Åbenrå.

**Andersen, Dines**, slagtermester.

Firma: Dines Andersen, slagtermester, Slotsher-rensvvej 137, 2720 Vanløse.

**Andersen, Dines Clausen**, slagtermester; f. 16/11 1932 i Kbhvn., søn af viktualiehandler Anders Clausen Andersen; g. 6/9 1964 m. Milly A., f. Wollesen; udd. h. slagtermester Schwartz, Herlev, 1947-51, svend sst. 1951-52, i Afrika 1952-55, h. slagtermester Chr. Nielsen, Vanløse, 1955-58, indehaver af sidstnævnte virksomhed 1958-67, overtaget nuværende virksomhed 1967; forhand-ling af kød, flæsk og hjemmelavet pålæg.

Adr.: Bondager 44, 2670 Greve Strand.

Firma: Dines Andersen, slagtermester, Brønd-byvestervej 110, 2600 Glostrup.

**Andersen, E.**, grosserer.

Firma: E. Andersen & H. Schrøder A/S, Slag-terboderne 6, 1716 Kbhvn. V.

**Andersen, Ebbe Ove**, faglærer; f. 22/6 1942 i Næstved, søn af papirarbejder Søren Alfred An-dersen; udd. h. slagtermester Ejvind Pedersen, Ruds Vedby, svend fl. steder, faglærer i nuværende virksomhed s. 1967.

Adr.: Roskildevænget 47, 4000 Roskilde.

Firma: Slagteriskolen, Maglegårdsvej 8, Roskilde.

**Andersen, Edna**, viktualiehandler.

Firma: Edna Andersen, viktualiehandler, Ø. Far-imagsgade 20, 2100 Kbhvn. Ø.

**Andersen, Edvin**, viktualiehandler.

Firma: Pålægssforretningen Kokken, Adelgade 13, 4720 Præstø.

**Andersen, Egon**, slagtermester; f. 3/1 1915 i Esbjerg, søn af maskinarbejder Chr. Andersen; g. 5/7 1946 m. Elna A., f. Knudsen; udd. h. slag-ter-mester Axel Hansen, Esbjerg, 1930-34, svend bl. a. sst. og h. slagtermestrene Melsen, Esbjerg, og Jepsen, Skærbæk, etabl. s. slagtermester i Esbjerg

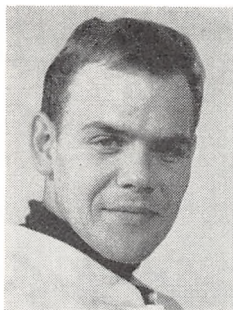

**E. O. Andersen**  
faglærer  
Roskilde

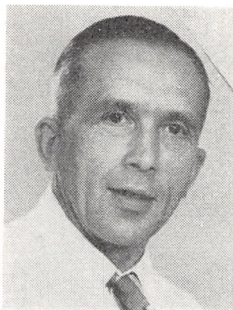

**E. Andersen**  
slagtermester  
Esbjerg

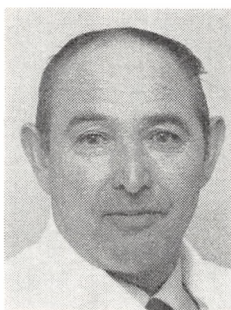

**E. Andersen**  
butiksbestyrer  
Køge



**E. Andersen**  
slagtermester  
Lindved, Vejle

1948; pølsemageri og forhandling af kød, flæsk og pålæg.

Adr.: Baggesens Allé 1, 6700 Esbjerg.

Firma: Egon Andersen, slagtermester, Baggesens Allé 1, 6700 Esbjerg.

**Andersen, Ejnar**, butiksbestyrer; f. 18/6 1909 i Borup, Kbhvn.s amt, søn af murer og landmd. Niels Andersen; g. 5/5 1935 m. Erna Louise Zento A., f. Christiansen; udd. s. slagter, pølsemager og butikssvend h. slagtermester Carl Petersen, Kbhvn., slagtermester m. vogn, svend fl. steder, i nuværende virksomhed 1959, bestyrer sst. s. 1966; kasserer f. A.O.F. i Køge, medl. af samles forretningsudvalg.

Adr.: Vestergade 20, 4600 Køge.

Firma: Køge Andels-Svineslagteri's udsalg, Nørregade 51, 4600 Køge.

**Andersen, Ejner**, slagtermester.

Firma: Ejner Andersen, slagtermester, 5632 Flemløse.

**Andersen, Ejner Michael**, slagtermester; f. 21/2 1912 i Bramstrup, Randers amt, søn af murerarbejdsmd. Jane Marius Andersen; f. 10/2 1935 m. Martha A., f. Sørensen; udd. h. slagtermester Bredgaard Petersen, Auning, 1928-32, svend fl. steder, slagtermester i Auning 1934-35, i Uggelhuse s. 1935, på nuværende adr. i egen nyopført ejendom s. 1952; slagtehus, pølsemageri, koger, røgeri, salteri og forhandling af kød, flæsk og pålæg, till. landture og handel m. kreaturer; kasserer f. Djurslands Slagtermesterforening.

Adr.: Uggelhuse, 8900 Randers.

Firma: Ejner Andersen, slagtermester, Uggelhuse, 8900 Randers.

**Andersen, Elisabeth**, viktualiehandler.

Firma: Elisabeth Andersen, viktualiehandler, Skrågade 2, 9400 Nørresundby.

**Andersen, Elise Augusta**, viktualiehandler; f. 19/9 1907 på Frbg., datter af købm. Knud C. Knudsen; g. 9/2 1936 m. viktualiehandler Ib An-

dersen; udd. h. viktualiehandler Hans Brodersen, Kbhvn., 1924-28, videreudd. sst. 1928-31, disponent og daglig leder 1931, overtaget virksomheden 1956 sm. m. ægtefællen.

Adr.: Bag Søndermarken 11 B, 2500 Kbhvn. Valby.

Firma: Peter Ryholt's etff., Værnedamsvej 12, 1619 Kbhvn. V.

**Andersen, Elmer**, slagtermester; f. 3/6 1918 i Ø. Snede, Vejle amt; g. 25/10 1959 m. Mette Elise A., f. Sørensen; indt. 1952 beskæftiget v. landbrug, medarbejder h. slagtermester Niels Marcussen, Gl. Sole, 1952, indehaver af virksomheden 1952-57, overtaget nuværende virksomhed i egen ejendom 1957, virksomheden moderniseret og udvidet m. kølerum 1967; slagtehus, pølsemageri og forhandling af kød, flæsk og pålæg, till. landture; medl. af Den sydjydske Slagterring, af best. f. Grejs-Sindbjerg sygekasse 1965-67.

Adr.: Lindved, 7100 Vejle.

Firma: Lindved Slagterforretning, Lindved, 7100 Vejle.

**Andersen, Emil**, slagtermester; f. 5/7 1908 i Ålborg, søn af slagtermester Anders Peter Andersen; g. 11/11 1934 m. Anna Marie A., f. Sørensen; udd. s. slagter h. faderen 1922-26, frekventeret Ålborg Slagterfagskole og Teknologisk Institut, Kbhvn., svend h. faderen 1926-31, optaget s. medindehaver i virksomheden 1931 (grundlagt 1917), eneindehaver 1951, optaget slagtermester Kaj Ove Kristensen s. medindehaver 1964; pølsemageri, koger, røgeri, salteri og forhandling af kød, flæsk og pålæg; næstformd. f. Ålborg og Nørresundby Slagtermesterforening, skuemester 1947-52, medl. af Serapion ordenen.

Adr.: Jørgen Sonnes Vej 23, 9000 Ålborg.

Firma: A. P. Andersen & Søn, slagterforretning, Østerbro 58, 9000 Ålborg.

**Andersen, Emmy**, viktualiehandler.

Firma: Emmy Andersen, viktualiehandler, Alekistevej 61, 2720 Vanløse.



**E. S. Andersen**  
slagtermester  
Kbhvn. V.

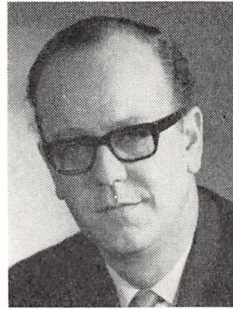

**F. E. A. Andersen**  
slagteridirektør  
Hillerød

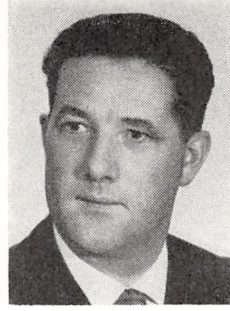

**H. Andersen**  
slagtermester  
Hvalsø

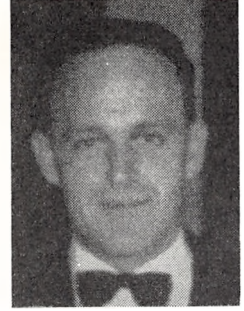

**H. C. B. Andersen**  
slagtermester  
Viborg

**Andersen, Erh.**, slagtermester.  
Firma: Erh. Andersen & Søn, slagtermestre,  
Værnedamsvej 2, 1619 Kbhvn. V.

**Andersen, Erik Steffensen**, slagtermester; f. 31/10 1910 i Kbhvn., søn af formd. Ole Steffensen Andersen; g. 29/4 1934 m. Minna A., f. Andersen, død 1966; udd. h. slagtermester Johs. Nielsen, Frbg. 1926-30, svend sst., slagtermester i Kbhvn. S. 1937-57, bestyrer f. slagtermester Sølbech, Kbhvn. 1957-64, overtaget nuværende virksomhed 1964; forhandling af kød, flæsk og pålæg.

Adr.: Peder Lykkes Vej 17, 2300 Kbhvn. S.  
Firma: E. Steffensen Andersen, slagtermester,  
Istedgade 39, 1650 Kbhvn. V.

**Andersen, Erik Vagn**, slagtermester; f. 27/2 1923 i Pårup, Odense amt, søn af engros-slagtermester Chr. Andersen; g. 22/2 1948 m. Ruth Ellen A., f. Busch; udd. s. pølse-mager på Odense Pølsefabrik 1938-42, svend i A/S Bjarne Eckhoff's Konservesfabrik, Odense, h. slagtermestrene Chr. Hansen & Sønner og h. svigerfaderen, slagtermester Knud Busch, alle Odense, medindehaver i svigerfaderens virksomhed s. 1948, s. 1954 videreført virksomheden sm. m. svigermoderen, fru Agda Busch; pølse-mageri, køgeri, røgeri, salteri og forhandling af kød, flæsk og pålæg.

Adr.: Middelfartvej 75, 5200 Odense V.  
Firma: Agda Busch, slagtermester, Middelfartvej 94, 5200 Odense V.

**Andersen, Flemming Erik Alfred**, slagteridirektør; f. 29/6 1928 i Kbhvn., søn af lagerarbejder Carl Andersen; g. 28/10 1950 m. Inger A., f. Kipp; præliminæreksm. 1944, kontorudd. på Roskilde Andelsslagteri 1944-47, ass. på Andelsslagteriet, Vojens 1947-51, studieophold i England, prokurist på Andelsslagteriet, Nykøbing Sjælland 1951-59, direktør f. Holstebro Svineslagteri A/S 1959-60, i nuværende virksomhed s. 1960 (grundlagt 1914); medl. af best. f. Dansk Andelsslagteriers Tarmsalg A.m.b.A.

Adr.: Grønne Tofte 17, 3400 Hillerød.  
Firma: Hillerød Andelsslagteri A.m.b.A., Frensdensvej 2, 3400 Hillerød.

**Andersen, Frank**, slagtermester; f. 11/8 1926 i Horsens, søn af slagter Geo Vald. Andersen; g. 14/4 1949 m. Anna-Lise A., f. Jensen; udd. h. slagtermester Tage Rasmussen, Horsens, 1940-44, svend bl. a. i Aarhus Flæskehal A/S og h. slagtermester Willy Rye, Århus, indehaver af sidstnævnte virksomhed 1958-63, overtaget nuværende virksomhed 1963 (grundlagt 1962), moderniseret og nymonteret 1967; pølse-mageri, køgeri, røgeri, salteri og forhandling af kød, flæsk, pålæg og dybfrost; medl. af Midtjydsk Slagterring, formd. f. Kridthøj Butikstorv.

Adr.: Holmevej 124, 8270 Højbjerg.  
Firma: Kridthøj Kødforsyning, 8270 Højbjerg.

**Andersen, Freddy Due**, slagtermester.  
Firma: Freddy Due Andersen, slagtermester,  
7950 Erslev.

**Andersen, Freddy Norman**, slagtermester.  
Firma: Henry Andersen & Søn, slagterforretning, Vennemindevej 47, 2100 Kbhvn. Ø.

**Andersen, Frederik Kobberup**, slagtermester; f. 24/1 1920 i Århus, søn af slagtermester Søren Chr. Kobberup Andersen; g. 26/2 1946 m. Anny Kirstine A., f. Jensen; udd. s. slagter h. faderen 1934-38, svend sst., overtaget virksomheden 1954 (grundlagt 1926), virksomheden ombygget og moderniseret, senest 1967; pølse-mageri, køgeri, salteri og forhandling af kød, flæsk, hjemmelavet pålæg, dybfrost og konserves; opnået 11 Danmarks-mesterskaber i kajakroning, sølvmedalje, Olympiaden, London, 1948, verdensmesterskabet, Kbhvn. 1950; formd. f. Struer Slagtermesterforening s. 1964, medl. af best. f. Struer Kajakklub 1948-53; hobby: sportsfiskeri.

Adr.: Danmarksgade 10, 7600 Struer.  
Firma: Fr. Kobberup Andersen, slagtermester,  
Danmarksgade 10, 7600 Struer.

**Andersen, Frode**, slagtermester.  
Firma: Frode Andersen, slagtermester,  
3712 Lobbæk.



**Andersen, G.**, slagtermester.  
Firma: Gunner Andersen, slagtermester, Rørby,  
3712 Lobbæk.

**Andersen, Gril**, slagtermester.  
Firma: Gril Andersen, slagtermester,  
5591 Gelsted.

**Andersen, Gunner**, slagtermester.  
Firma: G. Andersen, slagtermester,  
5501 Gelsted.

**Andersen, Hans**, slagtermester; f. 5/6 1927 i Hvalsø, Kbhvn.'s amt, søn af skovarbejder Georg Andersen; g. 12/1 1952 m. Inge Gerti A., f. Hansen; udd. h. slagtermester Fr. Nielsen, Hvalsø 1941–45, svend sst. 1945–47, butikssvend h. slagtermestrene Aage Nielsen og Perret-Gentil, begge Roskilde, overtaget nuværende virksomhed 1957 (grundlagt 1940), virksomheden ombygget og moderniseret; pølsemageri og forhandling af kød, flæsk og pålæg; medl. af Odd Fellow logen.

Adr.: Bøgevej 9, 4330 Hvalsø.  
Firma: H. Andersen, slagtermester, Holbæk-  
vej 2, 4330 Hvalsø.

**Andersen, Hans Chr.**, slagtermester.  
Firma: H. Chr. Andersen, slagtermester,  
4171 Glumsø.

**Andersen, Hans Christian Beyer**, slagtermester; f. 28/10 1919 i Hobro; g. 24/10 1943 m. Ellen A., f. Kristensen; udd. h. slagtermester Svend Kristensen, Skive, 1934–38, svend fl. steder, slagtermester i Silkeborg 1943–59, etabl. nuværende virksomhed i nyoprettet butikcenter 1959; pølsemageri, køgeri, røgeri, salteri og forhandling af kød, flæsk, pålæg, dybfrost og færdigretter.

Adr.: Valmuevej 2, 8800 Viborg.  
Firma: H. C. Andersen, slagtermester, Kloster-  
vænget, 8800 Viborg.

**Andersen, Hans Eilif**, slagtermester; f. 23/1 1916 i Finderup, Holbæk amt, søn af handelsmd. Th. Andersen; g. m. Else A., f. Nielsen; udd. h. slagtermester Alfr. Olsen, Høng, 1932–36, svend i Ruds-Vedby, slagtermester i Kalundborg 1939–47, i Illerup 1947–59, i Ulstrup s. 1959; slagtehus, pølsemageri, røgeri, salteri og forhandling af kød, flæsk og pålæg, till. handel m. kreaturer.

Adr.: Ulstrup, 4400 Kalundborg.  
Firma: Hans Andersen, slagtermester, Ulstrup,  
4400 Kalundborg.

**Andersen, Hans Gustav**, slagtermester; f. 6/1 1905 i Lemming, Viborg amt, søn af slagtermester Peter Adamsen; g. 14/10 1928 m. Marie A., f. Nissen; udd. s. slagter h. stedfaderen, slagtermester Peter Adamsen, Store-Nustrup, 1919–28, svend sst., udd. s. mejerist 1928–32, mejerist 1932–39, etabl. s. slagtermester i Øster-Højst 1939, virksomheden ombygget og moderniseret; pølsemageri og forhandling af kød, flæsk og pålæg.

Adr.: Storegade, 6254 Øster-Højst.

Firma: Hans G. Andersen, slagtermester, Store-  
gade, 6254 Øster-Højst.

**Andersen, Hans Hjort**, slagtermester; f. 12/6 1906 i Lunderskov, Ribe amt, søn af slagtermester Hans Michael Andersen; g. 12/11 1933 m. Agnes A., f. Svane; udd. h. slagtermester P. Mikkelson, Lunderskov 1920–24, svend fl. steder, bestyrer h. slagtermester A. W. Schmidt, Gentofte, 1932–42, overtaget virksomheden 1942; medl. af best. f. Slagtermesterforeningen for Gentofte og Omegn.

Adr.: Indelukket 13, 2900 Hellerup.  
Firma: H. Hjort Andersen, slagtermester, Gen-  
toftegade 33, 2820 Gentofte.

**Andersen, Hans Peter**, slagtermester; f. 17/1 1929 i Rise, Svendborg amt, søn af bødker Hans P. Andersen; g. 21/9 1957 m. Grete A., f. Pedersen; udd. h. slagtermestrene, Brdr. Ohmi, Svendborg 1946–50, svend bl.a. h. slagtermestrene Herluf Engstrøm, Vester-Skerninge og Bent Petersen, Kirke-Stillinge, overtaget nuværende virksomhed 1960; pølsemageri og forhandling af kød, flæsk og pålæg.

Adr.: Suhrsvej 5, 4220 Korsør.  
Firma: Hans P. Andersen, slagtermester, Suhrs-  
vej 5, 4220 Korsør.

**Andersen, Harald**, slagtermester; f. 26/10 1943 i Roum, Viborg amt, søn af tromlefører Poul Andersen; g. 27/3 1965 m. Birgit A., f. Nielsen; udd. h. slagtermester Helfred Christensen, Møldrup, 1958–62, svend fl. steder, overtaget nuværende virksomhed 1965 (grundlagt 1939), virksomheden nymonteret 1966; pølsemageri, køgeri, røgeri, salteri og forhandling af kød, flæsk, pålæg og dybfrost; medl. af Midtjysk Slagterring.

Adr.: Drosselvej 28, 8800 Viborg.  
Firma: Harald Andersen, slagtermester, Skov-  
gårdsvej 20, 8800 Viborg.

**Andersen, Harald Jørgen**, slagtermester.  
Firma: Harald Andersen, slagtermester, Absa-  
lonsgade 17, 8600 Silkeborg.

**Andersen, Harald Lindeskov**, viktualiehandler; f. 12/6 1906 i Neksø, søn af arbejdsmd. Hans C. Andersen; g. 28/12 1938 m. Ellen A., f. Ibsen; udd. h. slagtermester R. Glistrup, Neksø 1920–24, svend sst. 1924–27, på Bornholms Andelsslakteri, Rønne, 1930–44, etabl. s. viktualiehandler i Rønne 1944; pølsemageri og forhandling af kød, flæsk, hjemmelavet pålæg, smørrebrød og færdigretter.

Adr.: Store Torv 5, 3700 Rønne.  
Firma: H. Lindeskov Andersen, viktualiehand-  
ler, Store Torv 5, 3700 Rønne.

**Andersen, Harry Bay**, direktør; f. 21/12 1922 i Kbhvn., søn af pølsemager Thorvald Bay Andersen; g. m. Lilly A., f. Willumsen; kok til søs, postbud i Odense 1945, overpakmester, direktør i moderens virksomhed s. 1961, på nuværende adr. i nyopført

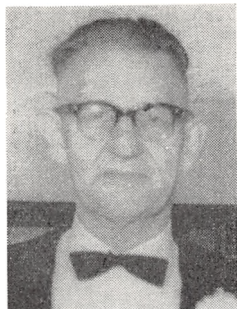

**H. G. Andersen**  
slagtermester  
Øster-Højst

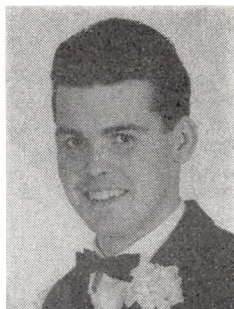

**H. Andersen**  
slagtermester  
Viborg



**H. A. Andersen**  
viktualiehandler  
Kbhvn. Ø.



**H. K. Andersen**  
slagtermester  
Rønnede

ejendom s. 1961; fremstilling af salater og fiskefrikadeller.

Adr.: Carsten Hauchs Vænget 7, 5000 Odense.  
Firma: Canor Salatfabrik, Thulevej 8, 5000 Odense.

**Andersen, Harry Emanuel**, slagtermester; f. 7/3 1910 i Ønslev, Maribo amt, søn af landmd. Peter Andersen; g. 27/1 1935 m. Dagny A., f. Lindhardt; udd. h. slagtermester Holger Jensen, Nykøbing F. 1924–29, svend på Maribo Svineslagteri og på Konserverfabrikken Dana, Nykøbing F., etabl. s. slagtermester i Maribo 1935, optaget sønnen s. medindehaver.

Adr.: Østergade 43, 4930 Maribo.  
Firma: Harry Andersen, slagtermester, Østergade 43, 4930 Maribo.

**Andersen, Helmer**, slagtermester; f. 19/8 1907 i Pedersborg, Sorø amt, søn af gårdejer Julius Andersen; g. 7/4 1936 m. Inger A., f. Hasling; udd. h. slagtermester Peder Madsen, Haldagerlille, 1928–32, svend h. slagtermester Laur. Madsen, Fuglebjerg, overtaget nuværende virksomhed 1936; medl. af best. f. Slagelse og Omegns Slagtermesterforening.

Adr.: 4294 Vedde.  
Firma: Helmer Andersen, slagtermester, 4294 Vedde.

**Andersen, Helmer Køier**, slagtermester.  
Firma: H. Køier Andersen, slagtermester, 4733 Tappernøje.

**Andersen, Henning Arthur**, viktualiehandler; f. 6/10 1921 i Kbhvn., søn af skræddermester Arthur Andersen; g. 27/9 1947 m. Inge A., f. Rasmussen; udd. s. typograf 1937–42, udd. s. butikssvend h. viktualiehandler Carl Rasmussen, Kbhvn. 1943–47, medindehaver i 1947, eneindehaver s. 1960; formd. f. Høkerforeningen i København s. 1966, medl. af Fællesrådet for Slagtere og Viktualiehandlere, af redaktionskomiteen f. Levnedsmiddelbladet og Ugenyt.

Adr.: Frederiksdalsvej 170, 2830 Virum.

Firma: Danske Slagteriernes Udsalg, Ryesgade 58, 2100 Kbhvn. Ø.

**Andersen, Henning Haugaard**, slagtermester; f. 6/10 1915 i Stjær, Skanderborg amt, søn af slagtermester Marius Andersen; g. 4/4 1943 m. Ella A., f. Rasmussen; udd. s. slagter h. faderen 1934–38, svend sst., overtaget nuværende virksomhed 1943 (grundlagt 1890), virksomheden udvidet m. slagtehus, pølsemageri m. m. 1953, moderniseret 1960; slagtehus, pølsemageri, kogeri, røgeri, salteri og forhandling af kød, flæsk, hjemmelavet pålæg, speciale: spegepølse, dybfrost og konserver; hobby: fiskeri.

Adr.: Møllegade 4, 8660 Skanderborg.  
Firma: Henning Andersen, slagtermester, Møllegade 4, 8660 Skanderborg.

**Andersen, Henning Køier**, slagtermester; f. 26/5 1930 i Tappernøje, Præstø amt, søn af slagtermester Ejner Andersen; g. 6/4 1952 m. Edith A., f. Gert Larsen; udd. s. slagter h. faderen 1946–50, svend sst. 1950–52, overtaget nuværende virksomhed 1952; slagtehus, pølsemageri og forhandling af kød, flæsk og pålæg.

Adr.: Kongsted, 4683 Rønnede.  
Firma: Kongsted Slagterforretning, Kongsted, 4683 Rønnede.

**Andersen, Henry Ludvig**, slagtermester; f. 10/9 1921 i Ballerup, Kbhvn.s amt, søn af gårdejer Alfr. Andersen; g. 11/5 1961 m. Inge A., f. Henriksen; prælimeræksm. 1937, udd. h. slagtermester Henry Petersen, Kbhvn., 1937–41, ansat på hotel Store Kro, Fredensborg, 1943, i Københavns Smørrebrødsforretning A/S 1943–45, svend fl. steder, etabl. s. slagtermester i Skovlunde 1956; pølsemageri, forhandling af kød, flæsk, hjemmelavet pålæg og salater.

Adr.: Torvevej 11, 2740 Skovlunde.  
Firma: Bybuens Slagterforretning, Bybuen 2, 2740 Skovlunde.

**Andersen, Herm. Walter**, slagtermester.  
Firma: Herm. Andersen, slagtermester, 5872 Øksendrup.

**Andersen, Herluf**, slagtermester; f. 7/7 1914 i Krstrup, Randers amt, søn af arbejdsmd. Jens Andersen; g. 10/5 1937 m. Edith A., f. Gad Nielsen; udd. s. pølsebager i fa. Carl Olsen, Kødbyen, Kbhvn., 1929–33, svend sst. 1933–43, i nuværende virksomhed 1943–51, bestyrer i Arbejdernes Kødforsyning, Nørrebro Runddel 1951–52, etabl. s. slagtermester i Herlev 1952, till. indehaver af slagter- og viktualieforretning, Herlev Bygade 41, 1957, indehaver af forretning Englandsvej 194, medindehaver i nuværende virksomhed s. 1966 (grundlagt 1941).

Adr.: Peter Sabroes Gade 18, 2450 Kbhvn. SV.  
Firma: A. Koch Mogensens & Co., slagterforretning, Borgbjergvej 23–25, 2450 Kbhvn. SV.

**Andersen, Holger**, slagtermester.  
Firma: Holger Andersen, slagtermester, Nors, 7700 Thisted.

**Andersen, Holger**, slagtermester.  
Firma: Holger Andersen, slagtermester, Valbirkvej 14, 2900 Hellerup.

**Andersen, Holger**, slagtermester.  
Firma: Holger Andersen, slagtermester, 5481 Lunde Fyn.

**Andersen, Holger Peter**, grosserer, R.; f. 1/12 1902 i Kbhvn., søn af grosserer Viggo Andersen; g. 1<sup>o</sup> 1928 m. Ruth A., f. Henriksen, g. 2<sup>o</sup> 1951 m. Agnete A., f. Dreyer; realeksm. 1919, handelsudd. på andelsslagterier, studie- og arbejdsophold i London 1922, i Hamburg 1923, medindehaver i faderens virksomhed 1924 (grundlagt af farfaderen 1864), eneindehaver 1940–64; kommissionsforretning; medl. af best. f. Foreningen af en gros Handlende i Københavns Flæskehal 1940, næstformd. 1941, formd. 1943–64, medl. af best. f. Sønderjydsk Skoleforening, medl. af S.K.O.  
Adr.: Valbirkvej 14, 2900 Hellerup.  
Firma: P. Andersen's Kommissionsforretning, Flæsketorvet 84, 1711 Kbhvn. V.

**Andersen, Ib Daniel Carl**, viktualiehandler; f. 4/12 1907 i Kbhvn., søn af vaskeriejer, fru Olivia Andersen; g. 9/2 1936 m. viktualiehandler Elise Augusta A., f. Knudsen; handelsudd. i fa. Vilh. Jensen, Kbhvn. 1921–26, ekspedient sst. 1926–28, repræsentant i fa. Bøggild & Jacobsen, Kbhvn., 1932–34, pølsebager i fa. S. Houlberg, Kødbyen, 1934–47, i fa. J. Wiedemann, Rabeshave, 1947–53, i fa. Aug. Olsen & Søn, Kødbyen, 1953–56, overtaget nuværende virksomhed 1956 sm. m. hustruen.  
Adr.: Bag Søndermarken 11 B, 2500 Kbhvn. Valby.  
Firma: Peter Ryholt's efft., Værnedamsvej 12, 1619 Kbhvn. V.

**Andersen, Ib Møller**; slagtermester f. 13/10 1934 i Skive, søn af slagtermester Oskar Møller Andersen; g. 5/1 1957 m. Ellen Margrethe A., f. Petersen; udd. h. slagtermester A. E. Andersen, Skive, 1950–54, svend h. faderen 1954, medinde-

haver 1963, overtaget virksomheden 1965 (grundlagt s. torvehandel 1921), virksomheden moderniseret og nymonteret; pølsebageri, kogeri, røgeri, salteri og forhandling af kød, flæsk, pålæg og dybfrost; medl. af best. f. Skive og Omegns Slagtermesterforening, medstifter og medl. af Midtjydsk Slagterring 1963.

Adr.: Vestergade 9, 7800 Skive.  
Firma: O. Møller Andersen & Søn, slagterforretning, Vestergade 9, 7800 Skive.

**Andersen, Jens**, viktualiehandler.  
Firma: Jens Andersen, viktualiehandler, Haraldsgade 52, 2100 Kbhvn. Ø.

**Andersen, Jens**, direktør; f. 20/4 1923 i Hørby, Ålborg amt, søn af kreaturhandler Chr. Andersen; g. 12/4 1952 m. Jytte A., f. Koops; realeksm. 1939, kontorudd. på Hobro Andels-Svineslagteri 1939–43, kontorass. på Rødding Andels-Svineslagteri 1943–47, bogholder på Sydthy Andels-Svineslagteri, Hurup Thy, 1947–48, kontorass. på Masnedssund Andels-Svineslagteri, Vordingborg, 1948, forvalter sst. 1949, forvalter på Andels-Svineslagteriet Midtjylland, Grindsted, 1950, disponent sst. 1953, direktør i nuværende virksomhed 1958 (grundlagt s.å.), till. egen eksportvirksomhed; slagting og eksport af kreaturer, kalve, heste, får og lam; medl. af best. f. Andelskødfoderfabrikken Nordjyden, Nr. Uttrup.

Adr.: Højtoften 12, 9000 Ålborg.  
Firma: A/S Eksport-Slagteriet, Østerbro 38–40, 9000 Ålborg.

**Andersen, Jens Flemming Høyer**, slagtermester; f. 22/2 1934 i Ringsted, søn af slagtermester Aug. Andersen; g. 30/3 1961 m. Anni A., f. Brodthagen; udd. h. slagtermester Trebbien, Sorø, 1950–54, svend sst. 1954–58, overtaget nuværende virksomhed 1958 sm. m. faderen, virksomheden moderniseret; pølsebageri og forhandling af kød, flæsk og pålæg.

Adr.: Jernbanegade 37, 4690 Haslev.  
Firma: Aug. Andersen & Søn, slagtermestre, Jernbanegade 37, 4690 Haslev.

**Andersen, Jens Erik**, kreaturhandler; f. 31/7 1909 i Vor Frue landsogn, Odense amt, søn af slagtermester, kreaturhandler Karl Vilh. Olaf Andersen; g. 25/10 1936 m. Edith A., f. Hansen; udd. s. slagter h. faderen 1923–27, svend bl.a. h. slagtermester Marius Stolzenbach, Odense, slagtermester i Odense 1933–35, medindehaver i faderens virksomhed 1935–40 sm. m. broderen, slagtermester Oluf Andersen, engrosslagter i Odense 1940–48, etabl. s. kreaturhandler i Odense 1948, till. opkøber af kreaturer f. fl. virksomheder s. 1957; medl. af best. f. Hudesalgsforeningen, Odense s. 1953; hobby: travsport.

Adr.: Blangstedgårdsvej 91, 5000 Odense.

**Andersen, Jens Erik Albrechtsen**, slagtermester; f. 14/2 1923 i Veksø, Frederiksborg amt, søn af slagtermester Viktor Andersen; g. 19/7 1947 m.



**I. M. Andersen**  
slagtermester  
Skive

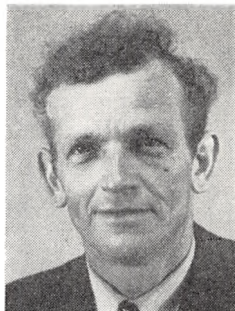

**J. Andersen**  
slagtermester  
Ølgod

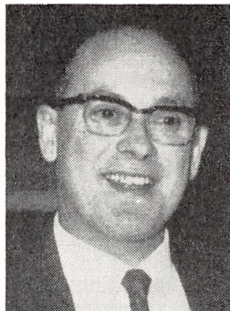

**J. Andersen**  
slagtermester  
Farre, Sporup



**J. H. Andersen**  
slagtermester  
Bedsted Thy

Inge A., f. Thygesen; udd. s. slagter h. faderen og h. slagtermester Ole Olsen, Kødbyen, Kbhvn., 1938-42, svend h. faderen, medindehaver i virksomheden 1955, eneindehaver s. 1965 (virksomheden grundlagt 1849); slagtehus, pølsemageri, røgeri og forhandling af kød, flæsk, hjemmelavet pålæg, till. landture og handel m. kreaturer og grise; medl. af best. f. Frederikssund og Omegns Slagtermesterforening.

Adr.: Bygaden, 3670 Veksø Sjælland.  
Firma: V. Andersen & Søn, slagtermestre,  
3670 Veksø Sjælland.

**Andersen, Jes**, slagtermester; f. 12/6 1898 i Gørding, Ribe amt, søn af gårdejer Kristian Andersen; g. 18/5 1924 m. Botille A., f. Jæger, død 1967; udd. v. landbrug, slagter h. slagtermester Lamp, Varde, 1918-20, slagtermester i Eg 1920-44, overtaget nuværende virksomhed 1944 (grundlagt 1932), ombygget og moderniseret, till. s. 1920 indehaver af briketfabrikker i Ølgod og Urup og s. 1963 medindehaver i minkfarm; slagtehus, pølsemageri, køgeri, røgeri, salteri og forhandling af kød, flæsk, hjemmelavet pålæg, lynfrost og konserver; fl. lokale tillidshverv; hobby: fodbold.

Adr.: Østerbro 18, 6870 Ølgod.  
Firma: Jes Andersen, slagtermester, Østerbro 18,  
6870 Ølgod.

**Andersen, Johannes**, bestyrer; f. 27/2 1908 i Svendborg, søn af slagtermester Frants Peter Andersen; g. m. Lilly A., f. Olsen; udd. h. slagtermester Chr. Knudsen, Svendborg, 1923-27; frekventeret Teknologisk Institut, Kbhvn. 1930, svend fl. steder, bestyrer i nuværende virksomhed s. 1955.

Adr.: Storgade 35, 4180 Sorø.  
Firma: Sorø Slakteri's udsalg, Storgade 35,  
4180 Sorø.

**Andersen, Johannes**, slagtermester; f. 29/6 1920 i Ranum, Ålborg amt, søn af slagter Anders Andersen; g. 7/1 1946 m. Inger A., f. Clausen; udd. h. slagtermester Johs. Vium, Holstebro, 1935-39, svend h. slagtermester M. Poulsen, Give, og på Holstebro Andels-Svineslagteri, overtaget nuværen-

de virksomhed 1947 (grundlagt 1920), moderniseret og nymonteret; slagtehus, pølsemageri, køgeri, røgeri, salteri og forhandling af kød, flæsk, pålæg og dybfrost, till. landtur; medl. af Midtjyds Slagterterring.

Adr.: Farre, 8472 Sporup.  
Firma: Johs. Andersen, slagtermester, Farre,  
8472 Sporup.

**Andersen, Johannes Hartmann**, slagtermester; f. 19/11 1929 i Gudum, Ringkøbing amt, søn af slagter Ejler Andersen; g. 8/7 1951 m. Kirsten A., f. Støttrup; udd. h. slagtermester J. Stokholm, Hvidbjerg, 1946-50, svend sst. 1950-56, etabl. s. slagtermester i Bedsted, Thy, 1956, på nuværende adr. s. 1957, virksomheden moderniseret; pølsemageri og forhandling af kød, flæsk og pålæg; formd. f. Sydthy Slagtermesterforening s. 1967.

Adr.: Bredgade 7, 7755 Bedsted Thy.  
Firma: Johs. Hartmann Andersen, slagtermester,  
Bredgade 7, 7755 Bedsted Thy.

**Andersen, Johannes Overgaard**, slagtermester; f. 22/9 1936 i Hørup, Viborg amt, søn af slagtermester Anders Chr. Andersen; g. 29/3 1959 m. Herdis A., f. Brockholm; udd. h. faderen og h. slagtermester Gunnar Overgaard, Ans, 1951-55, svend h. faderen, forpagtet faderens virksomhed 1956 sm. m. slagtermester Holger Wm. Hansen, eneindehaver 1959 (virksomheden grundlagt 1910), udvidet og moderniseret 1964 og 1965; pølsemageri, køgeri, røgeri, salteri og forhandling af kød, flæsk, pålæg og dybfrost, till. landtur; medl. af best. f. Kjellerup og Omegns Slagtermesterforening.

Adr.: Nørskovlund, 8633 Hinge.  
Firma: Johs. Overgaard Andersen, slagtermester,  
Nørskovlund, 8633 Hinge.

**Andersen, John**, direktør.  
Firma: UG Fabriken A/S, Egegårdsvej 56,  
2610 Rødovre.

**Andersen, Jørgen Musfeldt**, slagtermester.  
Adr.: Hammelstrupvej 3, 2450 Kbhvn. SV.

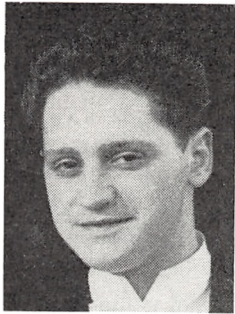

**J. O. Andersen**  
slagtermester  
Nørskovlund, Hinge



**K. Z. Andersen**  
slagtermester  
Kolding

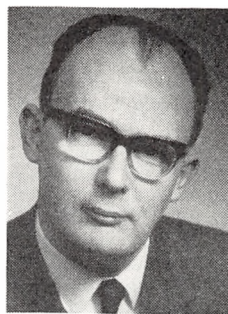

**K. V. Andersen**  
konsulent, værkfører  
Kbhvn. V.



**L. H. Andersen**  
slagtermester  
Århus C.

**Andersen, Jørgen Peter**, grosserer; f. 13-6 i Kbhvn., søn af grosserer Holger P. Andersen; g. 1954 m. Kirsten Bente A., f. Drenov; realeks. 1946, udd. h. faderen og på Slagelse Andels-Svineslagteri 1946-48, eksm. fra Niels Brocks Handelskole 1950, ansat på Kolding Andels-Svineslagteri og Ålborg amts Andels-Svineslagteri, Nørresundby, hjemsendt s. løjtnant (R) 1953, disponent h. faderen 1953, prokurist sst. 1957, etabl. s. grosserer og 1965 optaget s. medindehaver i virksomheden (grundlagt af oldefaderen 1864), studie- og arbejdsforhold i Køln 1954, i London 1955; kommissionsforretning.

Adr.: Engbakkevej 16, 2920 Charlottenlund.  
Firma: P. Andersen, kommissionsforretning, Flæsketorvet 84, Kødbyen, 1711 Kbhvn. V.

**Andersen, Jørn Johan**, slagtermester.  
Firma: Jørn Andersen, slagtermester, Strandboulevarden 71, 2100 Kbhvn. Ø.

**Andersen, Kai Zeberg**, slagtermester; g. 6/3 1932 i Kolding, søn af malermester Emanuel Andersen; g. 22/1 1956 m. Else A., f. Jensen; udd. s. butikssvend h. slagtermester Carl Nielsen, Kolding, 1948-52, svend i fa. Oxpo, Esbjerg, 1952-53, i Kødbørsen, Sønderborg, m. m., overtaget nuværende virksomhed 1959, virksomheden moderniseret, inventar udsiftet; pølsemereri og forhandling af kød, flæsk, pålæg og dybfrost; hobby: gymnastik.

Adr.: Carl Plougs Vej 134, 6000 Kolding.  
Firma: Kai Zeberg Andersen, slagtermester, Haderslevvej 27, 6000 Kolding.

**Andersen, Kaj**, slagtermester.  
Adr.: Skt. Kjelds Gade 25, 2100 Kbhvn. Ø.

**Andersen, Kaj Vagn**, konsulent, værkfører; f. 31/12 1926 i Gladsaxe, Kbhvn.s amt, søn af kommunalarbejder J. A. Andersen; g. 13/2 1954 m. Sonja A., f. Winther; udd. s. pølsemereri i A/S A/S Slagteriernes Central, Kbhvn., 1941-46, studieophold i Sverige 1947-50, svend bl. a. i fa. S. Houlberg, Kødbyen, og h. slagtermestrene Peter Ryholt og Christoffersen, begge Kbhvn., faglærer

på Teknologisk Institut, slagterkonsultationen 1955, konsulent sst. 1959, værkfører s. 1961, till. konsulent f. undervisningsministeriet og v. Statens tekn. lærerkursus s. å.; redaktør og forfatter af Slagterbogen 1961; dansk repræsentant v. OEEC, Bruxelles 1959, dansk og international dommer v. IMV fagkonkurrencer s. 1961, arrangør af og overdommer v. danske fagkonkurrencer 1961, 1964 og 1967, konsulentarbejde i Island, Norge og Tyskland.

Adr.: Weysesgade 51, 2100 Kbhvn. Ø.  
Firma: Slagterkonsultationen, Teknologisk Institut, Hagemannsgade 3, 1607 Kbhvn. V.

**Andersen, Karen Elisabeth**, slagtermester; f. 17/7 1919 i Frederikshavn, datter af Niels Chr. Ejner Houmann; g. 15/3 1952 m. Orla Rich. A.; etabl. s. slagtermester i Frederikshavn 1957; pølsemereri og forhandling af kød, flæsk, hjemmelavet pålæg, smørrebrød og færdigretter.

Adr.: Agnetevej 37, 9900 Frederikshavn.  
Firma: K. Andersen, slagtermester, Agnetevej 37, 9900 Frederikshavn.

**Andersen, Kjeld**, slagtermester.  
Firma: Kjeld Andersen, slagtermester, Nørregade 19, 5800 Nyborg.

**Andersen, Kjeld Damkjær**, viktualiehandler.  
Firma: Salatbørsen, Værnedamsvej 9, 1619 Kbhvn. V.

**Andersen, Knud**, slagtermester.  
Firma: Knud Andersen, slagtermester, Jægergårdsgade 41, 8000 Århus C.

**Andersen, Knud**, slagtermester; f. 31/5 1903 i Vejle, søn af slagtermester Peter Andersen; g. 23/2 1930 m. Olavia A., f. Schou; udd. h. faderen og h. slagtermester Møller, Fredericia 1917-21, svend sst. og h. slagtermester Ravn, Børkop, etabl. handel m. trug 1927, etabl. s. slagtermester i Vejle 1928 (landhandel og handel m. levende kreaturer), overtaget nuværende virksomhed 1930, på nuværende adr. s. 1934, virksomheden moderniseret og

udvidet m. pølsemergeri 1952; pølsemergeri og forhandling af kød, flæsk og pålæg; medl. af best. f. Det off. Slagtehus, Vejle s. 1966.

Adr.: Stampesvej 26, 7100 Vejle.

Firma: Møhlholm Slagterforretning, Stampesvej 26, 7100 Vejle.

**Andersen, Knud**, slagtermester; f. 30/9 1922 i Fredericia, søn af slagter Johs. Andersen; g. 6/1 1945 m. Anna A., f. Schaadt; udd. h. slagtermester Bernh. Andersen, Kolding, 1937–41, svend sst. og h. slagtermester Astor Schmidt, Kolding, overtaget nuværende virksomhed 1949, virksomheden ombygget og moderniseret; pølsemergeri, till. landture og hestehandel; medl. af Den sydjydske Slagterring, formd. f. Slagtermesterforeningen for Kolding og Omegn s. 1963, skuemester f. pølsemergere s. 1964, medl. af fagkomitéen f. slagtere v. Vejle tekniske skole s. 1963, medl. af best. f. Strandhuse Borgerforening s. 1959, formd. f. Haveselskabet Fjordglimt, Kolding, 1956–65; hobby: heste.

Adr.: Strandvænget 20, 6000 Kolding.

Firma: Knud Andersen, slagtermester, Fjordvej 39, 6000 Kolding.

**Andersen, Knud**, slagtermester; f. 15–8 1941 i Allingåbro, Randers amt, søn af skomagermester Jørgen Martin Andersen; g. 15/4 1961 m. Kirsten Møller A., f. Møller Eriksen; udd. h. slagtermester Steen Pedersen, Silkeborg, 1956–60, frekventeret kurser, svend h. slagtermester Lykke Pedersen 1961–64, overtaget nuværende virksomhed 1964 (grundlagt ca. 1900), moderniseret 1964, genopbygget efter brand 1967; pølsemergeri, køgeri og forhandling af kød, flæsk, hjemmelavet pålæg, dybfrost, konserver og smørrbrød, till. hjemmeslagtning.

Adr.: Søndergade 33, 7361 Ejstrupholm.

Firma: Knud Andersen, slagtermester, Søndergade 33, 7361 Ejstrupholm.

**Andersen, Knud Erik**, slagtermester.

Firma: Knud E. Andersen, slagtermester, Skovvang 23, 5700 Svendborg.

**Andersen, Knud Laurits**, slagtermester; f. 6/6 1915 i Vinding, Vejle amt, søn af slagtermester Knud Andersen; g. 30/4 m. Agnes A., f. Brøchner; udd. h. slagtermester Ejnar Sørensen, Grejsdal, 1929–33, svend fl. steder, medindehaver, Viborg, 1945–46, slagtermester i Brande 1946–60, etabl. s. slagtermester i Herning 1960, virksomheden bortforpagtet, overtaget nuværende virksomhed 1964; pølsemergeri, køgeri, røgeri, salteri og forhandling af kød, flæsk, pålæg og dybfrost; medl. af Midtjyds Slagterring.

Adr.: Ingemannsvej 19, 7800 Skive.

Firma: Jyllandsgades Slagterforretning, Allégade 26, 7800 Skive.

**Andersen, Kn. M.**, slagtermester; f. 8/6 1909 i Kbhvn., søn af politibetjent Otto Andersen; g. 1/12 1934 m. Inge A., f. Schmidt; udd. h. slagtermester Chr. Hansen, Holbæk, 1925–29, svend i fa. S.

Houlberg, Kødbyen, og i A/S Slagteriernes Central, Kbhvn., etabl. s. slagtermester i Vanløse 1934.

Adr.: Annebergvej 12, 2700 Brønshøj.

Firma: Kn. M. Andersen, slagtermester, Sallingvej 15, 2720 Vanløse.

**Andersen, Laurits**, slagtermester; f. 3/2 1903 i Kerteminde, søn af købmd. Karl E. Andersen; g. 11/9 1948 m. Johanne A., f. Skov; udd. h. slagtermester Petersen, Kerteminde, 1917–21, svend h. slagtermestrene Johs. Petersen, Slagelse, og Robert Christensen, Næstved, slagtermester i nuværende virksomhed s. 1954.

Adr.: Marienbergvej 65, 4760 Vordingborg.

Firma: Masned Sund Svineslagteri's udsalg, Vørmegade 27, 4760 Vordingborg.

**Andersen, Laurits E.**, slagtermester.

Firma: Laur. E. Andersen, slagtermester, Lunde-gård, 4720 Præstø.

**Andersen, Leif**, slagtermester; f. 16/8 1934 i Aversi, Præstø amt, søn af slagtermester Fr. Andersen; g. 7/10 1961 m. Grethe A., f. Jespersen; udd. s. slagter h. faderen, svend sst., overtaget virksomheden 1962; pølsemergeri og forhandling af kød, flæsk og pålæg.

Adr.: Rønnebæk, 4700 Næstved.

Firma: Rønnebæk Slagtermester, Rønnebæk, 4700 Næstved.

**Andersen, Leif Højgaard**, slagtermester; f. 14/2 1923 i Hadsten, Århus amt, søn af hønseriejer Ludv. Andersen; g. 23/3 1950 m. Metty A., f. Schmidt; udd. h. slagtermester Hans M. Suhr, Odde, 1939–43, hjemsendt s. løjtnant af res., svend fl. steder, etabl. s. slagtermester i Århus 1949, forretningen nymonteret 1964; pølsemergeri, køgeri, salteri og forhandling af kød, flæsk, pålæg og dybfrost.

Adr.: Viggo Stuckenbergs Vej 13, 8000 Århus C.

Firma: L. Andersen, slagtermester, Viggo Stuckenbergs Vej 13, 8000 Århus C.

**Andersen, Lilly**, viktualiehandler.

Firma: Lilly Andersen, viktualiehandler, Ægirs-gade 18, 2200 Kbhvn. N.

**Andersen, Louis**, direktør.

Firma: UG Fabriken A/S, Egegårdsvej 56, 2610 Rødovre.

**Andersen, Martin**, slagtermester.

Firma: Martin Andersen, slagtermester, Dræby, 5330 Munkebo.

**Andersen, Max Ove**, slagtermester; f. 6/5 1929 i Odense, søn af kreaturhandler Aksel Andersen; g. 10/12 1955 m. Tove A., f. Werber; udd. h. slagtermester Chr. Langeberg, Øsby, 1944–48, svend bl. a. h. slagtermestrene Staugaard, Skodborg, og Lampe, Haderslev, i Vojens Andels-Svineslagteri, Esbjerg Eksportslagteri og Koopmann's Svineslagteri A/S, Haderslev, bestyrer i sidstnævntes udsalg,



**M. O. Andersen**  
slagtermester  
Haderslev



**N. Andersen**  
slagtermester  
Odense



**N. K. Andersen**  
slagtermester  
Brovst



**O. C. Andersen**  
slagtermester  
Tarp, Guldager

Haderslev, 1955–65, overtaget nuværende virksomhed 1965; pølsemageri og forhandling af kød, flæsk og pålæg.

Adr.: Fredstedvej 4, 6100 Haderslev.

Firma: Max Andersen, slagtermester, Storegade 45, 6100 Haderslev.

**Andersen, Merry**, slagtermester; f. 10/2 1916 i Gentofte, Kbhvn.s amt, datter af fabrikant Paulli Harder; g. 2/7 1939 m. slagtermester Joul Jørgen Tamberg A.; medhjælper h. ægtefællen, medindehaver af nuværende virksomhed s. 1967; forhandling af kød, flæsk og pålæg.

Adr.: Linde Allé 6, 3050 Humlebæk.

Firma: Poul J. Andersen, slagtermester, Ida Tesdorps Vej 8, 3050 Humlebæk.

**Andersen, Mogens Hans**, slagtermester; f. 22/5 1915 i Saksøbing, søn af slagtermester Chr. Berthou Andersen; g. 11/10 1942 m. Inge Marie A., f. Langvad; udd. s. slagter og pølsemager på Lolland-Falsters Andels-Svin slagteri, Nykøbing F., og på Konservesfabrikken Dana, Nykøbing F., 1931–35, svend på førstnævnte læreplads 1935–50, etabl. s. slagtermester i Saksøbing 1950; forhandling af kød, flæsk og pålæg.

Adr.: Kirkestræde 3, 4990 Skaskøbing.

Firma: Mogens Andersen, slagtermester, Kirkestræde 3, 4990 Saksøbing.

**Andersen, N.**, slagtermester.

Firma: Dyreborg's efft., slagterforretning, Jernbanevej 3, 2600 Glostrup.

**Andersen, Niels**, slagtermester.

Firma: Niels Andersen, slagtermester, Vindinge, 5800 Nyborg.

**Andersen, Niels**, slagtermester; f. 23/9 1916 i Auning, Randers amt, søn af slagtermester Anders Thomas Andersen; g. 13/4 1941 m. Kirstine A., f. Severinsen; slagtermester i Århus 1947–55, overtaget nuværende virksomhed 1955 (grundlagt 1915).

Adr.: Banegårdsgade 8, 8963 Auning.

Firma: Auning Slagter- og Viktualieforretning, Banegårdsgade 8, 8963 Auning.

**Andersen, Niels**, slagtermester; f. 26/6 1922 i Lamdrup, Svendborg amt, søn af murer Johan Andersen; g. 20/8 1949 m. Ilse A., f. Rasmussen; udd. h. slagtermester Harry Nielsen, Pilshuse, 1938–42, svend sst. 1942–44, h. slagtermestrene Urban Sørensen, Nyborg, og Johs. Rasmussen, Ellinge, samt i A/S Aarhus Flæskehal, etabl. s. engrosslagter i Nyborg 1961, i Odense s. 1965; opkøb og salg af kreaturer.

Adr.: Rosilde, 5851 Lamdrup.

Firma: Niels Andersen, slagtermester, Rugårdsvvej 60, 5000 Odense.

**Andersen, Niels Bernhard**, slagtermester.

Firma: Strøget's Kødudsalg, Jernbanegade 15, 6000 Kolding.

**Andersen, Niels Kortsen**, slagtermester; f. 19/8 1931 i Redsted, Thisted amt, søn af slagtermester Aksel Peter Fuglevig Andersen; g. 26/12 1954 m. Inge Marie A., f. Nielsen; udd. h. slagtermester Suhl, Nykøbing M., 1947–51, svend bl. a. h. slagtermestrene A. P. Andersen, Nykøbing M., og Sv. A. Laursen, Hinnerup, forpagtet slagterforretning i Gug 1959–62, overtaget nuværende virksomhed 1962, virksomheden ombygget og moderniseret; pølsemageri og forhandling af kød, flæsk, pålæg og færdigretter; medl. af best. f. Vestvendssyssel Slagtermesterforening, af Brovst håndværker- og Borgerforenings forretningsudvalg.

Adr.: Falborggade 2, 9460 Brovst.

Firma: Niels Andersen, slagtermester, Falborggade 2, 9460 Brovst.

**Andersen, Ole**, slagtermester; f. 28/12 1923 i Haslev, søn af arbejdsmd. Chr. Andersen; g. 13/5 1951 m. Elly A., f. Jensen; udd. h. slagtermester Herman Jacobsen, Haslev, 1939–42, svend h. slagtermestrene Sofus Henriksen, Tåstrup, og Verner Jensen, Knabstrup, overtaget nuværende virksomhed 1955, overtaget ejendommen 1961, virksomhed



**O. M. Andersen**  
slagtermester  
Skive



**O. Andersen**  
slagtermester  
Støvring

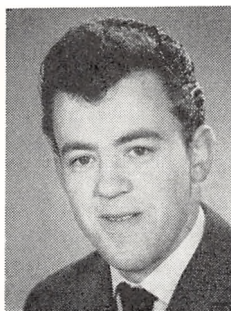

**O. Andersen**  
slagtermester  
Ringsted



**P. E. Andersen**  
slagtermester  
Farum

den udvidet og moderniseret; pølsemageri og forhandling af kød, flæsk og pålæg.

Adr.: Vesterleds Allé 4, 2600 Glostrup.

Firma: Ole Andersen, slagtermester, Vesterleds Allé 4, 2600 Glostrup.

**Andersen, Ole Christen**, slagtermester; f. 7/1 1901 i Billofte, Ribe amt, søn af gårdejer Anders Andersen; g. 6/5 1931 m. Nielsine Dorthea A., f. Lambertsen; beskæftiget v. handel og hjemmeslagtning, etabl. s. slagtermester i Tarp 1926, virksomheden udvidet og moderniseret, senest 1961.

Adr.: Tarp, 6732 Guldager.

Firma: Ole Andersen, slagtermester, Tarp, 6732 Guldager.

**Andersen, Oskar Møller**, slagtermester; f. 3/1 1893 i Ans, Viborg amt, søn af slagtermester Martin Andersen; g. 3/8 1915 m. Jenny A., f. Dalsgaard, død; udd. h. slagtermestrene Chr. Thrane, Viborg, og A. E. Jensen, Skive, 1910–14, svend h. sidstnævnte 1914–21, etabl. torvehandel og landturt 1921, udvidet m. forretning 1924, på nuværende adr. i egen ejendom s. 1931, till. handel m. heste og kreaturer, overdraget slagterforretningen t. sønnen, slagtermester Ib Møller Andersen 1965; handel m. heste og kreaturer; æresmedl. i Skive og Omegns Slagtermesterforening s. 1963, medl. af Frimurerlogen.

Adr.: Vestergade 10, 7800 Skive.

**Andersen, Otto**, slagtermester.

Firma: Otto Andersen, slagtermester, Bredbjerg, 5462 Morud.

**Andersen, Otto**, slagtermester; f. 16/6 1914 i Klim, Thisted amt, søn af husmd. Lars P. Andersen; g. 6/4 1941 m. Nina A., f. Palsgaard; udd. h. slagtermester Chr. Thorsen, Halvrimmen, 1933–37, svend i nuværende virksomhed 1937–41, slagtermester i Lønstrup 1941–47, overtaget nuværende virksomhed 1947 (grundlagt 1907), virksomheden udvidet og moderniseret; pølsemageri, køgeri, salteri og forhandling af kød, flæsk og pålæg; medl.

af Slagterringen Nordjylland, af best. f. Støvring Vandværk.

Adr.: Jernbanegade 18, 9530 Støvring.

Firma: Otto Andersen, slagtermester, Jernbanegade 18, 9530 Støvring.

**Andersen, Otto**, slagtermester; f. 29/12 1940 i Vejle, søn af bagermester Sv. Aage Andersen; udd. h. slagtermester Sv. Hansen, Vejle, 1955–60, svend i Vejle off. Slagtehus 1960–61, h. slagtermester Byskov, Skanderborg 1961–62, i Vime Supermarked, Vejle, 1963–64, repræsentant sst., slagtermester i Vime Supermarked, Kolding, i Vime Supermarked, Ringsted, s. 1966.

Adr.: Risvangen 14, 4100 Ringsted.

Firma: Vime Supermarked, 4100 Ringsted.

**Andersen, Otto Rich.**, viktualiehandler.

Firma: Otto R. Andersen, viktualiehandler, Vester Voldgade 108, 1552 Kbhvn. V.

**Andersen, Ove Kurt**, slagtermester; f. 28/1 1935 i Asnæs, Holbæk amt, søn af arbejdsmd. Kaj Andersen; g. 29/9 1956 m. Grethe Birgit A., f. Hansen; udd. h. slagtermester Hans Larsen, Asnæs, 1949–53, svend fl. steder, forpaget forretning i Vipperød 1959–67, bestyrer i Holbæk Svinelagteri's udsalg, Holbæk, s. 1967.

Adr.: Ahlgade 29, 4300 Holbæk.

Firma: Holbæk Svinelagteri's udsalg, Ahlgade 29, 4300 Holbæk.

**Andersen, Ove Wagner**, slagtermester; f. 19/5 1924 i Gyrringe, Sorø amt, søn af banearbejder Chr. Andersen; g. 1/2 1946 m. Esther A., f. Sørensen; udd. s. butikssvend h. slagtermester Olsen Kbhvn. 1938–42, svend h. slagtermester Laur. Hansen, Valby, 1942–48, i nuværende virksomhed 1948, overtaget virksomheden 1958 (grundlagt 1948), udvidet m. filial Falkoner Allé 37 1968.

Adr.: Ndr. Fasanvej 9, 2000 Kbhvn. F.

Firma: O. W. Andersen, slagtermester, Ndr. Fasanvej 9 – Falkoner Allé 37, 2000 Kbhvn. F.

**Andersen, Palle Frits**, baconmester; f. 28/11 1937 i Ringsted, søn af ekstraarbejder Karl Evald





**P. B. Andersen**  
slagtermester  
Ålborg



**P. H. Andersen**  
slagtermester  
Hedehusene



**P. Andersen**  
slagtermester  
Haderslev

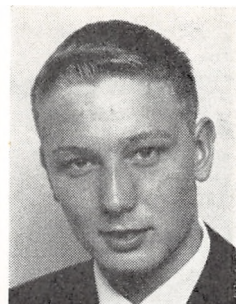

**P. Andersen**  
slagtermester  
Marstal

Andersen; g. 26/9 1959 m. Conny A., f. Kristensen; udd. s. slagter på Ringsted Andels-Svineslagteri 1953–57, svend på Randers Andels-Svineslagteri 1958–59, på Ringsted Andels-Svineslagteri 1959–61, mestersvend i A/S Koopmann, Næstved, 1961–64, undermester i nuværende virksomhed 1964, baconmester sst. 1964.

Adr.: Oxholmsvej 38, 4760 Vordingborg.  
Firma: Masned Sund Andels-Svineslagteri, 4760 Vordingborg.

**Andersen, Paul Erik**, slagtermester; f. 22/6 1930 i Karlebo, Frederiksborg amt, søn af smed Viktor Andersen; g. 1/8 m. damefrisørinde Elise A., f. Nielsen; udd. s. slagter 1944–48, udd. s. pølse-mager i nuværende virksomhed, butikssvend fl. steder, i nuværende virksomhed 1957–58, forpagtet virksomheden 1958, overtaget samme 1962; virksomheden udvidet og moderniseret; pølse-mageri og forhandling af kød, flæsk, hjemmelavet pålæg, salater m. m.

Adr.: Farum Hovedgade 46, 3520 Farum.  
Firma: Farum Slagterforretning, Farum Hoved-gade 46, 3520 Farum.

**Andersen, Per Bucholdt**, slagtermester; f. 15/3 1928 i Ålborg, søn af lokomotivfører Martin Bucholdt Andersen; g. 5/8 1951 m. Oda A., f. Christensen; udd. h. slagtermester Emil Madsen, Ålborg, 1944–48, til. friplads på Teknologisk Institut, Kbhvn. f. udarbejdelse af en fagbog; hjem-sendt s. korporal 1951, svend bl. a. i FDB's kød-udsalg, Ålborg, afdelingsbestyrer sst. 1954–56, etabl. s. slagtermester i Ålborg 1956, virksomheden moderniseret flere gange; pølse-mageri, røgeri, salteri og forhandling af kød, flæsk og pålæg; med-stifter af Slagterringen Nordjylland 1961, medl. af best. 1962–65.

Adr.: Hvedevænget 24, 9000 Ålborg.  
Firma: Golfparkens Kødudsalg, Golfparken 5, 9000 Ålborg.

**Andersen, Per Henrik**, slagtermester; f. 15/9 1935 i Roskilde, søn af slagtermester Laur. Henrik Andersen; g. 19/3 1960 m. Karen Grethe A., f.

Weiss; udd. s. slagter h. faderen 1951–55, svend sst., overtaget virksomheden 1962 (grundlagt 1919), till. overtaget ejendommen 1964; pølse-mageri og forhandling af kød, flæsk og pålæg, till. landtur.

Adr.: Hovedgaden 72, 2640 Hedehusene.  
Firma: Hovedgadens Slagterforretning, Hoved-gaden 72, 2640 Hedehusene.

**Andersen, Peter**, slagtermester; f. 19/5 1917 i Vonsild, Vejle amt; g. 20/5 1944 m. Stefania A., f. Liss; udd. h. slagtermester Heinrich Vollstedt, Haderslev, 1933–37, svend bl. a. h. slagtermester Thierbach, Kbhvn., etabl. s. slagtermester i Haderslev 1947, udvidet m. pølse-mageri; pølse-mageri og forhandling af kød, flæsk og pålæg.

Adr.: Hjort Lorenzens Vej 30, 6100 Haderslev.  
Firma: Peter Andersen, slagtermester, Hjort Lorenzens Vej 30, 6100 Haderslev.

**Andersen, Petra**, viktualiehandler.  
Firma: Charly, viktualieforretning, Østerbro 85, 9000 Ålborg.

**Andersen, Poul**, slagtermester; f. 20/4 1918 i Fuglebjerg, Sorø amt, søn af viktualiehandler Karl Andersen; g. 16/1 1943 m. Dagny A., f. Højmark; udd. i viktualiebranchen, medhjælper h. moderen i nuværende virksomhed 1942, overtaget virksomheden 1967; pølse-mageri og forhandling af kød, flæsk og pålæg.

Adr.: Sandvedvej 5, 4250 Fuglebjerg.  
Firma: Viktualieforretningen, Sandvedvej 5, 4250 Fuglebjerg.

**Andersen, Poul**, slagtermester; f. 10/10 1938 i Avlum, Ringkøbing amt, søn af slagtermester Jens Trøstrup Andersen; g. 19/3 1966 m. Lizzie A., f. Bruun-Nielsen; udd. h. slagtermester Børge Gøtsche, Herning, 1953–57, frekventeret Teknologisk Institut, Kbhvn., svend h. læremesteren 1957–58 og 1960–61, h. slagtermester P. M. Larsen, Nakskov, og på Holstebro Andels-Svineslagteri, etabl. s. slagtermester i Avlum i egen ejendom 1962, udvidet m. pølse-mageri 1967, forretningen udvidet s. å.; pølse-mageri, køgeri, røgeri, salteri og for-



**P. E. Andersen**  
slagtermester  
Holbæk

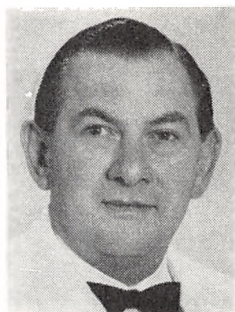

**P. F. R. Andersen**  
slagtermester  
Roskilde



**S. J. P. Andersen**  
slagtermester  
Ålborg



**S. V. Andersen**  
direktør  
Randers

handling af kød, flæsk, hjemmelavet pålæg (speciale: leverpostej), dybfrost og konserver; tildelt andenpræmie f. leverpostej på I.F.A.K., Kbhvn. 1967; medl. af best. f. Avlum Idrætsforening 1962–65 og s. 1966; hobby: fodbold.

Adr.: Danmarksgade 35, 7490 Avlum.

Firma: Poul Andersen, slagtermester, Danmarksgade 35, 7490 Avlum.

**Andersen, Poul**, slagtermester; f. 3/8 1943 i Ringe, Svendborg amt, søn af ekstraarbejder Carlo Andersen; g. 26/3 1966 m. Annie A., f. Christensen; udd. h. slagtermester Axel Christensen, Marstal, 1959–63, svend h. slagtermester Thomas Hansen, Marstal, 1964–66, overtaget nuværende virksomhed 1967; forhandling af kød, flæsk og pålæg.

Adr.: Skovgyden 28, 5960 Marstal.

Firma: Møllevejens Slagterforretning, Møllevej 1, 5960 Marstal.

**Andersen, Poul Erik**, slagtermester; f. 26/9 1935 i Bastrup, Frederiksborg amt, søn af arbejdsmd. Georg Andersen; udd. h. slagtermester Knud Albrechtsen, Lyngby, 1949–53, svend fl. steder, etabl. s. slagtermester i Lyngby 1963; pølse-mageri, røgeri og forhandling af kød, flæsk, hjemmelavet pålæg og røgvare.

Adr.: Lynghøjvej 2, 3540 Lyngby.

Firma: Poul E. Andersen, slagtermester, Lynghøjvej 2, 3540 Lyngby.

**Andersen, Poul Esben**, slagtermester; f. 13/9 1940 i V. Såby, Kbhvn.s amt, søn af arbejdsmd. Wm. Andersen; g. 29/9 1962 m. Hanne A., f. Frederiksen; udd. h. slagtermester Martin Thostrup, Hvalsø, 1955–59, svend h. slagtermestrene Carl Cadovius og Jensen, Mørkøv, forpagtet nuværende virksomhed 1965, overtaget samme s. å.; pølse-mageri og forhandling af kød, flæsk, hjemmelavet pålæg og smørrebrød.

Adr.: Ahlgade 6, 4300 Holbæk.

Firma: Poul Andersen, slagtermester, Ahlgade 6, 4300 Holbæk.

**Andersen, Poul Frølig Ringstrøm**, slagtermester; f. 25/3 1926 i Roskilde, søn af fiskehandler Hans

Ringstrøm Andersen; g. 15/12 1948 m. Ruth A., f. Christensen; udd. h. slagtermester Henrik Jensen, Roskilde, 1940–44, butikssvend fl. steder, bestyrer i Roskilde Andelsslagteri's udsalg i Tåstrup 1949, i Rødovre 1953, etabl. s. slagtermester i Roskilde 1958; pølse-mageri og forhandling af kød, flæsk og pålæg.

Adr.: Høkerstræde 8, Veddelev, 4000 Roskilde.

Firma: Kød-Specialisten, Skomagergade 38, 4000 Roskilde.

**Andersen, Poul Jørgen Tamberg**, slagtermester; f. 2/2 1916 i Hørsholm, Frederiksborg amt, søn af slagtermester Anders Tamberg Andersen; g. 2/7 1939 m. Merry A., f. Harder; realeksm. 1933, udd. s. slagter h. faderen 1933–37, indehaver af slagterforretning i Rungsted 1937–46, svend h. faderen 1946–47, overtaget nuværende virksomhed 1947, till. medindehaver af slagterforretning i Hørsholm, endv. overtaget forretning, Ida Tesdorffs Vej, Humlebæk 1967; pølse-mageri og forhandling af kød, flæsk, røgvare og pålæg.

Adr.: Linde Allé 6, 3050 Humlebæk.

Firma: Poul J. Andersen, slagtermester, Gl. Strandvej 122, 3050 Humlebæk.

**Andersen, P. Skovgaard**, slagtermester.

Firma: P. Skovgaard Andersen, slagtermester, Algade, 5750 Ringe.

**Andersen, Sammy Juel Peter**, slagtermester; f. 27/4 1920 i Hals, Ålborg amt, søn af murer Knud Marinus Andersen; g. 19/5 1946 m. Karen A., f. Knudsen; udd. h. slagtermester A. P. Andersen, Ålborg, 1935–39, svend h. slagtermestrene Berg Knudsen, Anker Sørensen og Emil Madsen, alle Ålborg, overtaget sidstnævntes virksomhed 1957 (grundlagt 1925), på nuværende adr. s. 1967; forhandling af kød, flæsk og pålæg, speciale: hestekød.

Adr.: Klostermarken 3, 9000 Ålborg.

Firma: Juel Andersen, slagtermester, Urbansgade 23, 9000 Ålborg.

**Andersen, Sigurd**, slagtermester.

Firma: Sigurd Andersen, slagtermester, Toftegårds Allé 38, 2500 Kbhvn. Valby.



**S. Andersen**  
slagtermester  
Oksbøl

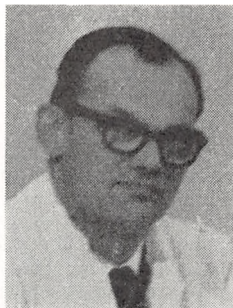

**S. E. Andersen**  
slagtermester  
Viby J.

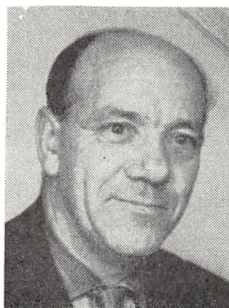

**S. Aa. Andersen**  
slagtermester  
Randers



**S. Aa. Andersen**  
slagtermester  
Præstø

**Andersen, Sigvard Vinther**, direktør; f. 8/1 1912 i Blenstrup, Ålborg amt, søn af proprietær Anders Andersen; g. 20/12 1938 m. Marie Kjerstine A., f. Aarøe; kontorudd. Randers Andels-Svineslagteri, højere handelseksamen fra Den jydsk Handels-højskole, Århus, 1932, bogholder i nuværende virksomhed 1939, direktør sst. s. 1942 (virksomheden grundlagt 1939); fremstilling af kødbenmel og teknisk fedt, også eksport.

Firma: Kjødfoderfabriken Kronjyden A.m.b.A. 2900 Randers.

**Andersen, Svend**, slagtermester.

Firma: Sv. Andersen, slagtermester, Bøjdenvej 28, 5800 Nyborg.

**Andersen, Svend**, slagtermester.

Adr.: Lyngbyvej 72, 2100 Kbhvn. Ø.

**Andersen, Svend**, fabrikant.

Adr.: Gyldenløvesgade 21, 1600 Kbhvn. V.

Firma: Osborn-Pølser, Høkerboderne 14, 1712 Kbhvn. V.

**Andersen, Svend**, slagtermester; f. 20/4 1917 i Odense, søn af slagtermester Anders Chr. Andersen; udd. s. slagter h. faderen i nuværende virksomhed 1931-34, svend sst., bestyrer f. moderen s. 1940 (virksomheden grundlagt 1910).

Firma: Brdr. Andersen, kød engros, Rugårdsvej 60, 5000 Odense.

**Andersen, Svend**, slagtermester; f. 3/1 1928 i Struer, søn af kirkebetjent N. Chr. Andersen; g. 10/4 1952 m. Amy A., f. Sulbæk; udd. h. slagtermester Tage Ørtoft, Struer, 1944-48, frekventeret kurser, svend bl. a. på Andels-Svineslagteriet Midtjylland, Grindsted, på Østsvendsyssel Andels-Svineslagteri, Sæby, og h. slagtermester Tage Berthelsen, Sæby, etabl. s. slagtermester i Hirtshals 1957, på nuværende adr. i egen ejendom s. 1963, virksomheden moderniseret og nymonteret; pølsemageri og forhandling af kød, flæsk og hjemmelavet pålæg.

Adr.: Svinget 5, 9850 Hirtshals.

Firma: Sv. Andersen, slagtermester, Svinget 5, 9850 Hirtshals.

**Andersen, Svend**, slagtermester; f. 5/9 1931 i Ingslev, Odense amt, søn af slagtermester Chr. Andersen; g. 6/3 1954 m. Nina A., f. Hygum; udd. h. slagtermester I. C. Nielsen, Gelsted, 1946-50, svend h. slagtermestrene L. Olsen, Vissenbjerg, og Lauritzen, Kolding, bestyrer i Esbjerg Andelssvineslagteri's Oksbøl filial 1957-65, overtaget samme 1965, udvidet med filial i Vejers 1958, overtaget samme 1965, ombygget og moderniseret 1962; pølsemageri, køgeri, røgeri, salteri og forhandling af kød, flæsk, hjemmelavet pålæg, dybfrost og konserver, till. landtur; medl. af Sydjydsk Slagterring, af best. f. Varde og Omegns Slagtermesterforening s. 1966, f. Oksbøl Borger- og Håndværkerforening 1958-66, f. Oksbøl og Omegns Jagtforening 1959-66, f. Oksbøl og Omegns Sportsfiskerforening s. 1958, formd. f. Julens Glæde s. 1968; hobby: jagt.

Adr.: Vestergade 8, 6840 Oksbøl.

Firma: Vestegades Slagterforretning, Vestergade 8, 6840 Oksbøl.

**Andersen, Svend Evald**, slagtermester; f. 13/6 1914 i Rækker Mølle, Ringkbing amt, søn af slagtermester Martin Andersen; g. 26/12 1941 m. Karen A., f. Kvist; udd. s. slagter h. faderen 1928-32, svend fl. steder, bestyrer i A/S Aarhus Kjødforsyning's Viby afd. 1940-47, etabl. s. slagtermester i Viby J. 1947, moderniseret og nymonteret 1966; pølsemageri, køgeri, røgeri, salteri og forhandling af kød, flæsk, pålæg, dybfrost og færdigretter; bisidder i Aarhus Slagterlaug, viceoldermd., skuemester.

Adr.: Kongevej 43, 8260 Viby J.

Firma: Svend E. Andersen, slagtermester, Kongevej 44, 8260 Viby J.

**Andersen, Sv. Morten**, slagtermester.

Firma: Sv. Morten Andersen, slagtermester, Ørsbjerg, 5560 Årup.

**Andersen, Svend Aage**, slagtermester; f. 12/2 1910 i Randers, søn af malermester Marius Andersen; g. 1/12 1940 m. Johnna A., f. Møller; udd. h. slagtermester Hans Hetebrügge, Randers, 1925-29, svend sst. og på Kolding Andels-Svineslagteri, etabl.

s. slagtermester i Randers 1939, virksomheden moderniseret og nymonteret; pølsemageri, kogeri, røgeri, salteri og forhandling af kød, flæsk, pålæg og dybfrost; medl. af Nr. Sundby Slagterring, medl. af best. f. Randers Slagtermesterforening s. 1944, formd. s. 1952, skuemester 1944–52, kasserer f. Randers Sportsfiskerklub; hobby: lystfiskeri.

Adr.: Mølleparken 6, 8900 Randers.

Firma: Parkens Kødforsyning, Hadsundvej 30 A, 8900 Randers.

**Andersen, Svend Aage**, slagtermester; f. 21/5 1928 i Maribo, søn af slagtermester Ehlers Ebbe Andersen; g. 21/3 1953 m. Esther A., f. Jensen; udd. s. slagter h. faderen 1942–46, svend sst. og h. slagtermester Gotfred Hansen, Græsted, slagtermester i Toreby, Lolland, 1953–56, førstemand i Masned Sund Andelssvineslagteri's Præstø udsalg 1956–63, bestyrer sst. s. 1963; pølsemageri og forhandling af kød, flæsk og pålæg.

Adr.: Adelgade 50, 4720 Præstø.

Firma: Masned Sund Andelssvineslagteri's udsalg, Adelgade 50, Præstø.

**Andersen, Svend Aage Kaae**, slagtermester; f. 21/2 1908 i Århus, søn af formd. Anton Kaae Andersen; g. 22/1 1948 m. Erna Marie A., f. Jørgensen; udd. h. slagtermester Anius Nielsen, Århus, 1928–31, svendebrev 1955, etabl. s. slagtermester i Århus 1931; pølsemageri, kogeri, salteri og forhandling af kød, flæsk, pålæg, dybfrost og smørrebrød.

Adr.: Fasanvej 7, 8210 Århus V.

Firma: S. Kaae Andersen, slagtermester, Fasanvej 7, 8210 Århus V.

**Andersen, Tage**, slagtermester.

Firma: Tage Andersen, slagtermester, Nørrebrogade 41, 2200 Kbhvn. N.

**Andersen, Urban Tegllus**, slagtermester.

Firma: Urban Andersen, slagtermester, 8732 Hovedgård.

**Andersen, Vagn**, slagtermester.

Firma: Vagn Andersen, slagtermester, Ane Katrines Vej 30, 2000 Kbhvn. F.

**Andersen, Vagn**, slagtermester; f. 26/5 1943 i Frederikssund, søn af rørlægger Helmer Andersen; g. 26/3 1966 m. Jytte A., f. Larsen; udd. h. slagtermester Verner Nielsen, Hillerød, 1959–63, svend i nuværende virksomhed 1964, overtaget samme 1966; pølsemageri og forhandling af kød, flæsk og hjemmelavet pålæg, till. landtur.

Adr.: A. R. Friis Vej 2, 3100 Hornbæk.

Firma: Vagn Andersen, slagtermester, Ndr. Strandvej 341, 3100 Hornbæk.

**Andersen, Valborg**, slagtermester.

Firma: Valborg Andersen, slagtermester, Rågårdsvej 181, 5000 Odense.

**Andersen, Wern.**, slagtermester.

Firma: W. Andersen, slagtermester, Jernbane Allé 30, 2720 Vanløse.

**Andersen, Viggo**, slagtermester; næstformd. f. Bornholms Slagtermesterforening.

Firma: Viggo Andersen, slagtermester, 3752 Østerlars.

**Andersen, Vilhelm**, viktualiehandler, f. 25/12 1910 i Fåborg, søn af desinfektør Hans Chr. Andersen; g. 26/6 1946 m. Solveig A., f. Johansen; udd. s. pølsemaker på Faaborg Andels-Svineslagteri 1926–30, svend sst. 1930–63, etabl. s. viktualiehandler i Fåborg 1951.

Adr.: Svendborgvej 47, 5600 Fåborg.

Firma: Svendborgvejs Viktualieforretning, Svendborgvej 47, 5600 Fåborg.

**Andersen, Vilhelm Binne**, slagtermester; f. 21/2 1932 i Rødby Havn, Maribo amt, søn af murer Kaj Andersen; g. 22/6 1957 m. Annelise A., f. Petersen; udd. s. pølsemaker på Roskilde Andels-Svineslagteri 1947–51, svend h. slagtermestrene Charles Hansen og I. C. Hansen, begge Roskilde, og Evald Petersen, Rødovre, overtaget sidstnævnte virksomhed 1961, ombygget og moderniseret 1965; pølsemageri, kogeri, røgeri, salteri og forhandling af kød, flæsk og pålæg.

Adr.: Nygervænge 12, 2610 Rødovre.

Firma: Vilh. Andersen, slagtermester, Roskildevej 327, 2610 Rødovre.

**Andersen, Willy**, slagtermester, f. 15/3 1920 i Kbhvn., søn af snedker Johs. Andersen; g. 5/7 1942 m. Rigmor A., f. Petersen; udd. s. butiksvend h. slagtermester Einar Larsen og A. Th. Sørensen, alle Kbhvn., mestersvend h. slagtermestrene, Brdr. Lou, Hvidovre, 1954–57, viktualiehandler i Kbhvn. 1957–61, overtaget nuværende virksomhed 1965, optaget sønnen s. medindehaver; pølsemageri og forhandling af kød, flæsk og hjemmelavet pålæg.

Adr.: Nordborggade 7, 2100 Kbhvn. Ø.

Firma: W. Andersen & Søn, slagtermestre, Kildevældsgade 65, 2100 Kbhvn. Ø.

**Andersen, Willy Møller**, slagtermester, f. 10/11 1941 i Vejgård, Ålborg amt, søn af eternitarbejder Sv. Aage Møller Andersen, g. 21/6, svend sst. 1962–65, forpagtet nuværende virksomhed 1965, overtaget samme 1966 (grundlagt 1925), virksomheden moderniseret; forhandling af kød, flæsk og pålæg.

Adr.: Danmarksgade 88, 9900 Ålborg.

Firma: W. M. Andersen, slagtermester, Løkkegade 27, 9000 Ålborg.

**Andersen, Aage**, slagtermester; f. 29/7 1903 i Middelfart, søn af slagtermester Niels Jørgensen Andersen; g. m. Viola A., f. Hansen; udd. h. slagtermester Smidt, Fredericia 1916–20, svend sst. 1920–21, h. faderen 1921–23, overtaget nuværende virksomhed 1923, virksomheden moderniseret 1935 og 1950, bl. a. m. køle- og frysediske; slagtehus, pølsemageri og forhandling af kød, flæsk og pålæg.

Adr.: Østergade 56, 5500 Middelfart.



**T. E. C. Andreasen**  
grosserer  
Kbhvn. F.



**W. J. Andreasen**  
slagtermester  
Odense



**H. Andresen**  
slagtermester  
Sæby



**A. O. Arentsen**  
direktør  
Struer

Firma: Aage Andersen, slagtermester, Østergade 56, 5500 Middelfart.

**Andersen, Aage**, slagtermester; f. 23/9 1908 i Randers, søn af slagtermester Aage Andersen; g. 19/9 1943 m. Anny A., f. Knudsen; udd. h. faderen og h. slagtermestrene Bunkenborg, Christiansfeld, og Carl Petersen, Randers, 1923–28, svend. h. sidstnævnte 1928–33, etabl. s. slagtermester i Randers 1933, på nuværende adr. s. 1938; pølsemereri, køgeri, røgeri, salteri og forhandling af kød, flæsk og pålæg; skuemester s. 1952.

Adr.: Sjællandsparken 28, 8900 Randers.

Firma: Aage Andersen, slagtermester, Vester-gade 33, 8900 Randers.

**Andersson, E.**, slagtermester.

Firma: E. Andersson, slagtermester, 7080 Børkop.

**Andreasen, B.**, viktualiehandler; f. 22/7 1929 i Kbhvn., søn af driftsleder Frantz Andreosen; g. 7/4 1962 m. Gerda A., f. Larsen; udd. s. pølse-mager i fa. Steffensen, Kødbyen, Kbhvn., 1944–48, svend fl. steder, overtaget nuværende virksomhed 1964.

Adr.: Køgevej 45 B, 2630 Tåstrup.

Firma: B. Andreasen, viktualiehandler, Græken-landsvej 106, 2306 Kbhvn. S.

**Andreasen, Gunn.**, viktualiehandler.

Firma: G. Andreasen, viktualiehandler, Tibirke-gade 8, 2200 Kbhvn. N.

**Andreassen, H. V.**, viktualiehandler.

Firma: H. V. Andreassen, viktualiehandler, Val-by Langgade 81, 2500 Kbhvn., Valby.

**Andreasen, Harald B.**, slagtermester.

Firma: Harald B. Andreasen, slagtermester, 4171 Glumsø.

**Andreassen, H. V.**, slagtermester.

Adr.: Westend 6, 1661 Kbhvn. V.

**Andreasen, Kjeld**, bestyrer; f. 4/10 1930 i Odense, søn af specialarbejder R. Andreasen; g. 6/10 1951 m. Turdis A., f. Riise; udd. s. pølse-mager på Odense Eksportslagteri 1945–49, svend sst. og i Norge, bestyrer i slagteriudsalg s. 1957, i nuværende virksomhed s. 1967.

Adr.: Carl Lunds Vej 27, 5000 Odense.

Firma: Odense Eksportslagteri's udsalg, Skibhusvej 61, 5000 Odense.

**Andreasen, P.** slagtermester.

Firma: P. Andreasen, slagtermester, Usserød Kongevej 46 A, 2970 Hørsholm.

**Andreasen, Thorvald Eduard Christian**, grosse-  
rer; f. 26/11 på Frbg., søn af slagtermester Aage  
Andreasen; g. 10/4 1941 m. Ellinor A., f. Jørgen-  
sen; udd. s. slagter h. faderen 1928–32, svend sst.  
1932–34, i nuværende virksomhed 1935, bestyrer  
sst. 1937, overtaget virksomheden 1964 sm. m.  
grosserer Max Larsen; forhandling af kød.

Adr.: Pile Allé 7, 1711, Kbhvn. F.

Firma: J. Wiedemann's eftf., Flæsketorvet 8–10,  
Kødbyen, 1711, Kbhvn. V.

**Andreasen, Wilhelm Julius**, slagtermester; f.  
17/5 1907 i Assens, søn af mekaniker Julius An-  
dreassen; g. 28/5 1935 m. Kaja A., f. Nørsgaard;  
udd. h. slagtermester Madsen, Ørbæk, 1923–27,  
svend h. slagtermestrene Harald Rasmussen, Oden-  
se, og Brdr. Franke, Svendborg, overtaget nuvæ-  
rende virksomhed m. ejendom 1948, virksomheden  
ombygget og moderniseret; pølsemereri og for-  
handling af kød, flæsk og pålæg.

Adr.: Gyldenløvesgade 20, 5000 Odense.

Firma: W. Andersen, slagtermester, Gylden-  
løvesgade 20, 5000 Odense.

**Andresen, Cajus**, slagtermester.

Firma: Cajus Andresen, slagtermester, Nørre-  
brogade 156, 2200 Kbhvn. N.

**Andresen, Christian**, slagtermester; f. 14/11  
1914 i Hovslund, Åbenrå amt, søn af landmd. Chr.  
Andresen; udd. h. slagtermester Fr. Zickert, Søn-

derborg 1929–33, svend. fl. steder, etabl. s. slagtermester i København 1943, på nuværende adr. s. 1945.

Adr.: Østbanegade 27, 2100 Kbhvn. Ø.  
Firma: Vestjyden, slagterforretning, Gothersgade 45, 1123 Kbhvn. K.

**Andresen, Heinrich**, slagtermester.

Firma: Heinrich Andresen, slagtermester, Nygade 43, 6200 Åbenrå.

**Andresen, Henry**, slagtermester; f. 14/9 1937 i Kværns, Åbenrå amt, søn af landmd. Hans Andresen; g. 29/9 1963 m. Lissy A., f. Laursen; udd. s. butikssvend h. slagtermester Alfr. Jespersen, Tinglev, 1952–56, svend h. slagtermester J. P. Sørensen, Ulfborg 1959–64, bestyrer i fa. Thyregod Brugsforening, Thyregod, 1964–66, slagtermester i nuværende virksomhed s. 1965 (grundlagt 1965); pølsemageri og forhandling af kød, flæsk og pålæg.

Adr.: Bækvej 3, 9300 Sæby.  
Firma: Dreisler's Supermarked, Krystalgade 2, 9300 Sæby.

**Andresen, P. Neergaard**, viktualiehandler.

Firma: P. Neergaard Andresen, viktualiehandler, Dybbølsgade 38, 1721 Kbhvn. V.

**Antonsen, Elly**, slagtermester; f. 2/9 1916 i Kbhvn., datter af slagtermester Landry Antonsen; overtaget virksomheden 1946 (grundlagt 1921); forhandling af kød, flæsk og pålæg.

Adr.: Rebekkevej 11, 2900 Hellerup.  
Firma: Elly Antonsen, slagtermester, Ryesgade 36, 2100 Kbhvn. Ø.

**Antonsen, Erik Poul**, slagtermester; f. 24/9 i Kbhvn., søn af slagtermester Landry Svend Rich. Antonsen; g. 11/8 1954 m. Lilli A., f. Petersen; udd. h. slagtermester Egon Petersen, Hillerød, 1939–43, etabl. s. slagtermester på Frbg. 1952, i Lyngby s. 1961; pølsemageri, røgeri og forhandling af kød, flæsk og pålæg.

Adr.: Højskolevej 13 B, 2800 Lyngby.  
Firma: Erik Antonsen, Lyngby Hovedgade 76, 2800 Lyngby.

**Apitz, Børge**, slagtermester; f. 1/11 1935 i Ribe, søn af støbemester Sv. Aage Apitz; g. m. Rikke A., f. Friis, udd. h. slagtermester Børge Johansen, Odense, 1950–54, svend sst. 1954–55, i Slagteriets udsalg, Rudkøbing, 1956–63, overtaget nuværende virksomhed 1963 (grundlagt 1951), virksomheden udvidet og moderniseret m. køle- og fryserum, maskiner m. m., pølsemageri og forhandling af kød, flæsk og pålæg; medl. af Fyns Slagterring; hobby: sejlsport.

Firma: Børge Apitz, slagtermester, Østergade 10, Adr.: Østergade 12, 5935 Bagenkop.  
5935 Bagenkop.

**Apitz, Svend Aage**, bestyrer; f. 19/4 1931 i Århus, søn af støbemester Sv. A. Apitz; g. 31/12 1952 m. Edith A., f. Olsen; udd. h. slagtermester

Viggo Oldenborg, Odense, 1946–50, svend. h. slagtermester Sv. Pedersen, Odense, på Odense Eksportslagteri og i sammes udsalg, bestyrer i Hundrupvej afd. 1965, i nuværende virksomhed s. 1967.

Adr.: Rødegårdsvej 65, 5000 Odense.  
Firma: Odense Eksportslagteri's udsalg, Sadelinsgade 31, 5000 Odense.

**Appel, W. Chr.**, viktualiehandler.

Firma: Favoritten, Emil Møllers Gade, 8700 Horsens.

**Arbøl, K. Stenkilsson**, slagtermester.

Firma: K. Arbøl, slagtermester, Tagensvej 255, 2400 Kbhvn. NV.

**Arentsen, Aron Overgaard**, direktør, R.; f. 5/11 1905 i Esbjerg, søn af agent Jacob Overgaard Arentsen; g. 21/10 1928 m. Marta A., f. Pedersen; kontorudd. på Esbjerg Andelsslagteri 1921–25, ass. sst. 1925–28, studie- og arbejdsophold i London 1925, bogholder på Graasten Andelsslagteri 1928–30, direktør f. Thisted Andels-Svineslagteri 1930–50, f. nuværende virksomhed s. 1950 (grundlagt s. filial af Esbjerg Andelsslagteri 1913, selvstændigt s. 1931; svineslagteri og fremstilling og forhandling af pølser (speciale: salami- og spegepølse), eksport t. England; medl. af best. f. Fabrikken N.A.F.A., Nørresundby, 1940–50, f. Slagteriernes Fællesindkøbsforretning 1951–64, f. Foreningen af Direktører ved danske Andelssvineslagterier s. 1951, medl. af dommerudvalget f. flæskbedømmelse s. 1953, af andelsudvalget s. 1956, af foretningsudvalget f. Slagteriernes Forskningsinstitut, Roskilde, s. 1957, af Andelsslagteriernes fællesbest. s. 1952, af containerudvalget s. 1964, af best. f. Fond for Andels- og Privatslagteriernes Forskningsinstitut og Slagteriskole s. 1957, af best. f. Landbrugets EDB-Central s. 1962, medl. af Thisted byråd 1943–50, af repræsentantskabet f. Den danske Landmandsbanks Thisted afd. 1934–51.

Adr.: Rolighedsvej 15, 7600 Struer.  
Firma: Struer Andels Svineslagteri, 7600 Struer.

**Arleth, Arne Frede**, slagtermester; f. 13/9 i Kbhvn.; g. 29/12 1962 m. Inge Bente A., f. Nielsen; udd. s. slagter og pølsemaker h. slagtermester Folmer Nielsen, Kirke-Hyllinge, 1952–56, svend bl.a. h. slagtermestrene Hans Larsen, Asnæs, og Ole Madsen, Undløse, slagtermester m. vogn fra Glostrup, overtaget nuværende virksomhed 1963; slagtehus, pølsemageri, røgeri og forhandling af kød, flæsk og hjemmelavet pålæg.

Adr.: Smidstrup, 3250 Gilleleje.  
Firma: Smidstrup Slagterforretning, Smidstrup, 3250 Gilleleje.

**Arnoldi, Børge**, slagtermester.

Firma: Børge Arnoldi, slagtermester, Peter Bangs Vej 234, 2500 Kbhvn. Valby.

**Atzen, Manfred**, slagtermester; f. 9/11 1942 i Tønder, søn af arbejdsmd. Bendix Atzen; g. 9/3 1961 m. Helga A., f. Poulsen; udd. h. slagter-

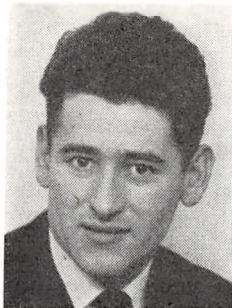

**A. F. Arleth**  
slagtermester  
Smidstrup, Gilleleje



**M. Atzen**  
slagtermester  
Brøns



**T. Bach**  
slagtermester  
Roskilde



**S. Bagger-Nielsen**  
slagtermester  
Rungsted Kyst

mester Alb. Brøtzmann, Tønder, 1955–59, svend på Rnsager og Varde Svineslagterier og h. slagtermester Andersen, Varde, overtaget nuværende virksomhed 1964 (grundlagt 1963); pølsemageri og forhandling af kød, flæsk og pålæg, till. landtur.

Adr.: 6774 Brøns.  
Firma: Manfred Atzen, slagtermester, 6774 Brøns.

**Auning-Hansen, Fr.,** grosserer.

Firma: Fr. Auning-Hansen, Jakob Dannefærds Vej 2, 1973 Kbhvn. V.

**Aaen, Lenius,** direktør; f. 28/6 1912 i Frederikshavn, søn af skibsejer Josef Chr. Aaen; g. 3/11 1938 m. Annelisa Aa., f. Hansen; præliminær-eksm. 1930, kontorelev i Frederikshavn Bank 1930–31, kontorass. på Frederikshavn Andels-Svine- & Kreaturslagteri 1931–35, bogholder sst. 1935–37, på Thisted Andelsslagteri 1937–55, till. inspektør f. Thisted off. Markedshal A/S 1940–55, direktør i nuværende virksomhed s. 1955.

Adr.: Hyldevej 4, 8240 Risskov.  
Firma: Århus off. Slagtehus og Århus Kvægtorv, 8000 Århus C.

**Aargaard, Ludvig,** fabrikant.

Firma: A/S Ludvig Aargaard, Ålekistevej 170, 2720 Vanløse.

**Aasted, Helge Juul,** fabrikant; f. 29/1 1923 i Frederikshavn, søn af fabrikant Herman Juul Aasted; g. 19/6 1948 m. Antoinette Aa., f. Nielsen; realeksm. 1940, handelsudd 1940–44, medindehaver i faderens virksomhed 1944, eneindehaver s. 1963 (virksomheden grundlagt 1929 s. engrosvirksomhed i hørkramartikler, udvidet m. salatfabrik 1933, m. løgstegeri 1963), till. overtaget Midtjydsk Løgstegeri, Herning, 1967, overflyttet t. nuværende adr. s. å.; fremstilling af salater, fiskefrikadeller, fiskefileter, stegte løg og flæskesvær, till. forhandling af hørkramartikler og konserver; medl. af Foreningen af Salatfabriker i Danmark og af Dansk Løgfabrikantforening.

Adr.: Ø. Bjerregrav, 8900 Randers.

Firma: Randers Salatfabrik, Kristrupvej 63, 8900 Randers. – Randers Løgstegeri, Ø. Bjerregrav, 8900 Randers.

**Bach, Flemming,** overdyrlæge; f. 7/10 1916 i Odense, søn af kommunelærer S. J. Bach; g. 2/1 1943 m. Gudrun B., f. Bach; cand. med. vet. 1941, insemineringsdyrlæge v. Århusegnens Kvægavlsforening 1941–45, reservedyrlæge v. Aalborg Amts Andels-Svineslagteri, Nørresundby 1945, till. tilsynsførende dyrlæge v. sammes destruktionsanstalt 1945–47, reservedyrlæge v. Veterinærdirektoratets afd. f. kødkontrol, Ålborg, 1947, kontrolerende dyrlæge v. Kbhvn.s off. Slagtehus 1950, afdelingsdyrlæge sst. 1955, overdyrlæge v. Københavns Torvevæsen s. 1964, till. tilsynsførende dyrlæge (aut. af landbrugsministeriet) i fa. Gress-Pedersen's efft., Kjødbyen, 1955, censor-suppleant i anatomi v. Landbohøjskolen.

Adr.: Vestervej 15, 2630 Tåstrup.  
Firma: Københavns Torvevæsen, Flæsketorvet 87, 1711 Kbhvn V.

**Bach, Osvald,** slagtermester; f. 6/9 1919 i Them, Skanderborg amt, søn af gårdejer Jacob Bach; g. 1/1 1944 m. Grethe B., f. Madsen; udd. v. landbrug, viktualiehandler i Fredericia 1956–66, etabl. s. slagtermester i Erritsø 1966; pølsemageri og forhandling af kød, flæsk, hjemmelavet pålæg, dybfrost, konserver og smørrebrød.

Adr.: Sigsgbjergvej 4, Erritsø, 7000 Fredericia.  
Firma: Møllegaardens Slagterforretning, Erritsø, 7000 Fredericia.

**Bach, Poul Erik,** slagtermester.

Firma: Poul E. Bach, slagtermester, 8723 Løsning.

**Bach, Tage,** slagtermester; f. 27/2 1915 i Vordingborg; g. 12/11 1955 m. Ruth B., f. Schiøtt, handelsudd. h. købmd. P. Hansen, Vordingborg 1929–33, udd. h. slagtermester Sv. Skaarup, Kbhvn., 1942–46, grosserer i Kbhvn. 1952–56, etabl. s. slagtermester i København 1956 og på nu-

værende adr. i Roskilde 1962; pølsemageri og forhandling af kød, flæsk og pålæg.

Adr.: Absalonsgade 9, 4000 Roskilde.

Firma: Fabriksudsalget, Schmeltz Plads 3, 4000 Roskilde.

**Bagge, Erik**, viktualiehandler.

Firma: Erik Bagge, viktualiehandler, Vestkærs Allé 13, 2650 Hvidovre.

**Bagge, Otto**, direktør.

Firma: Sønderborg Andels-Svineslagteri, 6400 Sønderborg.

**Bagger-Nielsen, Sven**, slagtermester; f. 29/9 1939 i Nykøbing F., søn af slagtermester V. Bagger-Nielsen; g. 13/3 1965 m. Birthe B.-N., f. Hammen; udd. h. faderen 1953–57, svend h. slagtermester P. J. Andersen, Humlebæk, 1959–60, overtaget nuværende virksomhed 1960; pølsemageri, røgeri og forhandling af kød, flæsk og pålæg, medl. af best. f. Hørsholm Erhvervsråd og f. Hørsholm Håndværkerforening.

Adr.: Rungstedvej 7, 2960 Rungsted Kyst.

Firma: Sven Bagger-Nielsen, slagtermester, Rungstedvej 7, 2960 Rungsted Kyst.

**Bagger-Nielsen, Villy**, slagtermester; f. 29/5 1916 i Jydstrup, Sorø amt, søn af slagtermester Vilh. Nielsen; g. 13/5 1939 m. Dagny B.N., f. Redan; udd. h. slagtermester H. P. Hansen, Masned-sund, 1931–35, overtaget nuværende virksomhed 1941; medl. af best. f. Viby Vandværk, f. Viby Håndværkerforening.

Adr.: Søndergade 26, 4130 Viby, Sjælland.

Firma: Bagger-Nielsen, slagtermester, Sønder-gade 26, 4130 Viby, Sjælland.

**Balleby, H. Christian**, slagtermester.

Firma: H. Chr. Balleby, slagtermester, Brønd-byarkvej 4, 2650 Hvidovre.

**Balleby, Hjalmar**, slagtermester.

Firma: Hj. Balleby, slagtermester, Frederiks-sundsvej 310, 2700 Brønshøj.

**Balleby, Knud Erik**, slagtermester.

Firma: Knud E. Balleby, slagtermester, Godt-håbsvej 8, 2000 Kbhvn. F.

**Baltzer, Jørgen**, dyrlæge; f. 13/11 1935 i Kbhvn., søn af overmekaniker Poul Elith Jacobsen; g. 2/8 1958 m. Annie B., f. Helmer Hansen; student 1954, cand. med. vetr. 1961, dyrlæge i nuværende virksomhed s. 1961.

Adr.: Kamstrupvej 14, 4000 Roskilde.

Firma: Slagteriernes Forskningsinstitut, Magle-gårdsvej 2, 4000 Roskilde.

**Bangsø, Per**, slagtermester; f. 12/2 1941 i Oden-se, søn af politikommissær Kaj Verner Bangsø; g. 10/7 1965 m. Grethe B., f. Hansen; udd. s. pølse-mager og butikssvend h. slagtermester Th. Sørensen, Kbhvn., 1958–62, svend fl. steder, etbl. s. slag-

termester i Søborg 1965; forhandling af kød, flæsk og pålæg.

Firma: Per Bangsø, slagtermester, Buddinge Hovedgade 127, 2860 Søborg.

**Bang, Henry Wedel**, viktualiehandler; f. 18/2 1915 i Hadsten, Randers amt, søn af postbud Jens Jensen; g. 2/11 1951 m. Linda B., f. Jensen; udd. s. kok på Centralcafeen, Odder, og Gregersens Hot-el, Herning, 1931–35, kok i rederiet A. P. Møl-ler 1936–45, køkkenchef bl. a. på hotel Royal, Thi-sted, etbl. s. viktualiehandler i Hjørring 1953; for-handling af kød, flæsk, pålæg, smørrebrød og fæ-rdigretter; hobby: sportsfiskeri.

Adr.: Stakbrogade 5, 9800 Hjørring.

Firma Henry Bang, viktualiehandler, Stakbro-gade 5, 9800 Hjørring.

**Bank, Niels**, slagtermester; f. 2/9 1926 i Ulf-borg, Ringkøbing amt, søn af plantør Ib Bank; g. 10/12 1960 m. Else Kirstine B., f. Lauridsen; udd. h. slagtermestrene Jens Rabbjerg, Tim og Bøge-bjerg, Ringkøbing 1943–47, svend h. førstnævnte læremester og h. slagtermester Iversen, Tarm, slag-termester i Spjald 1952–57, svend i Lundgaard Eksporthandleri, Holstebro, 1957–61, overtaget nu-værende virksomhed 1961, moderniseret 1964; pøl-semageri, køgeri, røgeri, salteri og forhandling af kød, flæsk, hjemmelavet pålæg (speciale: rulle-pølse), dybfrost og konserver; medl. af Midtjysk Slagterring; hobby: heste.

Adr.: Østergade 23, 6950 Ringkøbing.

Firma: Niels Bank, slagtermester, Østergade 23, 6950 Ringkøbing.

**Barkholt, M.**, fabrikant; f. 21/2 1910 i Odense; etabl. s. fabrikant i Horsens 1954 sm. m. fabri-kant Børge Nielsen, virksomheden etabl. s. inter-essentskab; fremstilling af salater.

Adr.: Thorsvang, 8700 Horsens.

Firma: I/S Horsens Salater, Smedegade 31, 8700 Horsens.

**Bastrup, Jens**, kreaturhandler, slagtermester; f. 20/10 1915 i Dallerup, Skanderborg amt, søn af gårdejer Laurs Bastrup; g. m. Grethe B., f. Bjerregaard, udd. h. slagtermester Johs. Pedersen, Spent-rup, 1930–34, svend 1934–39, slagtermester i Voerladegård 1939–66 (virksomheden grundlagt 1930), till. kreaturhandler, overdraget slagterfor-retningen t. sønnen Lars Bastrup 1966; forhand-ling af kreaturer og grise.

Adr.: Voerladegård, 8660 Skanderborg.

Firma: Jens Bastrup, kreaturhandler, Voerlade-gård, 8660 Skanderborg.

**Bastrup, Lars**, slagtermester, f. 16/4 1939 i Voerladegård, Skanderborg amt, søn af slagter-mester Jens Bastrup; g. 4/10 1964 m. Grethe B., f. Svendsen; udd. h. slagtermester Chr. Jensen, Brædstrup, 1954–58, svend sst. 1958–60, h. fade-ren 1960–66, overtaget virksomheden 1966 (grund-lagt 1930), virksomheden udvidet; slagtehus, pølse-mageri, køgeri, røgeri, salteri og forhandling af





**J. Baltzer**  
dyrlæge  
Roskilde

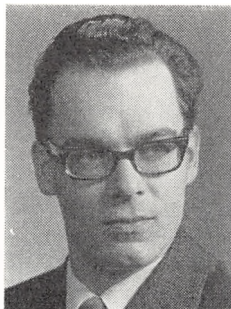

**P. Bangsø**  
slagtermester  
Søborg



**L. Bastrup**  
slagtermester  
Voerladedgård, Skanderborg



**J. C. Bech**  
slagtermester  
Nørresundby

kød, flæsk, hjemmelavet pålæg, dybfrost og konserver, till. hjemmeslagtning og landtur; hobby: jagt, fiskeri.

Adr.: Voerladedgård, 8660 Skanderborg.

Firma: Lars Bastrup, slagtermester, Voerladedgård, 8660 Skanderborg.

**Bech, Egon**, slagtermester, f. 2/12 1930 i Hjørring, Hjørring amt, søn af skorstensfejermester Johan Bech; g. 27/3 1954 m. Esther B., f. Frederiksen; udd. h. slagtermester Niels Kastrop, Dybvad, 1945-49, svend fl. steder, overtaget nuværende virksomhed 1953 (grundlagt 1936), virksomheden moderniseret 1960; pølsemageri, køgeri, røgeri, salteri og forhandling af kød, flæsk, pålæg, dybfrost og konserver, till. landtur; medl. af best. f. Slagtermesterforeningen for Aalestrup og Omegn, medl. af Slagterringen Nordjylland, formd. f. Haverslev Fjernvarmeverk, kasserer f. Haverslev Vandværk.

Adr. Haverslev, 9510 Arden.

Firma: Egon Bech, slagtermester, Haverslev, 9510 Arden.

**Bech, Jens Christian**, slagtermester; f. 10/1 1925 i Ålborg, søn af vognmd. Michael Bech; g. 3/6 1950 m. Marie B., f. Jensen; udd. h. slagtermester Chr. Hvidberg, Nørresundby, 1940-44, svend bl. a. h. slagtermester Niels Mortensen, Ålborg og på Gøl Pølsefabrik, Skalborg, overtaget nuværende virksomhed 1961 (grundlagt 1926), virksomheden moderniseret; pølsemageri, køgeri, røgeri, salteri og forhandling af kød, flæsk og pålæg; medl. af Slagterringen Nordjylland.

Adr.: Thistedvej 81 A, 9400 Nørresundby.

Firma: Jens Chr. Bech, slagtermester, Thistedvej 85, 9400 Nørresundby.

**Bech, Jens O.**, kreaturkommissionær; f. 20/10 1897 i Glostrup, Kbhvn.s amt, søn af gæstgiver Jens Carl Jensen Bech; g. 11/11 1921 m. Marie Charlotte B., f. Knudsen; præliminærksm. 1914, handels- og kontorudd. i fa. Nikolajsen & Schou, Flæskehallen, Kbhvn., 1915, kreaturkommissionær og medindehaver i slagtermester Ludv. Schou's virksomhed, Kbhvn., 1921, etabl. nuværende virksom-

hed 1921, till. samarbejdet m. slagtermester Peter Nielsen, Næstved, 1927, m. heste- og kreaturkommissionær Viggo Feveile, Store-Heddinge s. 1935, till. eksm. s. staseksm. ejendomsmægler 1950.

Adr.: Rønnebærvej 53, 2840 Holte.

Firma: Feveile & Bech, kreaturkommissionærer – Jens O. Bech, kreaturkommissionær, Flæskehallen 8-10, Køddbyen, 1711 Kbhvn. V.

**Bech, K. W.**, viktualiehandler.

Firma: Charcuteri Fuglebakken, Godthåbsvej 101 A, 2000 Kbhvn. F.

**Beckman, B. Jensen**, kreaturkommissionær.

Adr.: Gadekærvej 23, 2500 Kbhvn. Valby.

**Becker, Rob.**, viktualiehandler.

Firma: Rob. Becker, viktualiehandler, Elmegade 28, 2200 Kbhvn. N.

**Behnke, Helmuth**, direktør, R<sup>1</sup>, Fi.H.R.3., N.O.N.4.; f. 11/4 1908 i Gråsten, Åbenrå amt, søn af barber Th. H. Behnke; g. 13/4 1933 m. Søren B., f. Schmidt; realeksm. 1924, handelsudd. på Gråsten Andelsslagteri 1924-29, ansat i Danish Bacon Co., London, 1929-30, bogholder på Samsø Andelsslagteri, Ballen pr. Koldby, 1930-31, i nuværende virksomhed 1931, fuldmægtig sst. 1933, direktør f. samme m. till. afd. samt dets Ulykkes-, Sø- og Brandforsikringsselskaber s. 1941, till. direktør f. Eksport-Svineslagteriernes Salgsforening og f. Meatcut Kbhvn. A/S; sekr. f. Andelsslagteriernes Fællesbest., f. Andels- og Privatslagteriernes Arbejdsgiverforening, f. Landsudvalget f. Svineavlens ledelse, f. Foreningen Andelslagteriernes Kødfoederfabriker, f. Fond for Andels- og Privatslagteriernes Forskningsinstitut og Slagteriskolen, formd. f. Kødkonserverfabrikernes Eksportsammenslutning, medl. af forretningsudvalget f. Slagteriernes Forskningsinstitut og Slagteriskolen, medl. af best. f. Galt-Ox Holding A/S, A/S Dansk Dybfrost, A/S Agricold, Esbjerg, og f. Haslev Træindustri A.m.b.a.

Adr.: Dronningsgårds Allé 84, 2840 Holte.

Firma: De samvirkende danske Andelsslagteriernes Fælleskontor, Axeltorv 3, 1609 Kbhvn. V.

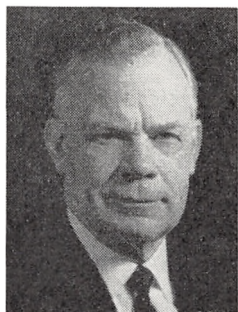

**H. Behnke**  
direktør  
Kbhvn. V.



**C. Behrens**  
direktør  
Brønderslev



**K. Bengtsen**  
slagtermester  
Nykøbing Fl.



**J. B. Benhøft**  
slagtermester  
Abenrå

**Behrens, Carl**, direktør; f. 3/5 1914 i Gram, Haderslev amt, søn af skovfoged Chr. Fr. Behrens; g. 29/5 1944 m. Grethe B., f. Larsen; realeksm. 1929, kontorudd. på Rødding Andelsslagteri 1930-39, ass. i nuværende virksomhed 1939, bogholder sst. 1947, direktør s. 1961; medl. af best. f. I/S Vraa Eksportslagteri s. 1967, af best. f. DAK, Roskilde, medl. af landsnoteringsudvalget m. m.

Adr.: Fredensgade 6, 9700 Brønderslev.

Firma: Brønderslev Andelsslagteri A.m.b.a., Algade 44, 9700 Brønderslev.

**Bekhorst, Carl Aage**, slagtermester; f. 5/10 1921 i Bjerringbro, Viborg amt, søn af fabrikant H. Pedersen; g. 9/3 1944 m. Gerda B., f. Hansen; udd. s. slagter på Bjerringbro Andelsslagteri 1936-40, svend fl. steder, slagtermester i Humlebæk 1957-61, till. overtaget nuværende virksomhed 1961, ombygget og moderniseret 1967.

Adr.: G. A. Hagemanns Vej 11, 3070 Snekkersten.

Firma: S. F. Slagterforretning, Strandvejen 184, 3070 Snekkersten.

**Bekker, Carl**, slagtermester; f. 15/8 1924 i Assens, søn af snedker Arnold Bekker; g. 14/4 1949 m. Lilly B., f. Knudsen; udd. h. slagtermester Emil Hansen, Odense 1940-44, svend sst. og h. slagtermester Ovesen, Århus, bestyrer h. slagtermester Chr. Pedersen 1950-54, etabl. s. slagtermester i Odense 1955 i nyopført ejendom; pølsemageri, køgeri, røgeri, salteri og forhandling af kød, flæsk og pålæg.

Adr.: Munkerisvej 19, 5000 Odense.

Firma: Carl Bekker, slagtermester, Munkerisvej 19, 5000 Odense.

**Bekker-Olsen, C. W.**, slagtermester.

Firma: Johan Bekker, slagterforretning, Istedgade 57, 1650 Kbhvn. V.

**Bekker-Olsen, Elisabeth**, viktualiehandler, f. 26/5 1912 i Kbhvn., datter af politibetjent Joh. Thøgersen, g. m. viktualiehandler Sv. A. B.-O., død; udd. i viktualiebranchen 1926-30, ekspeditrice bl.a. h.

slagtermestrene Ryholt og Pachertzina, begge Kbhvn., medindehaver i nuværende virksomhed s. 1953.

Adr.: Vingårds Allé 55, 2900 Hellerup.

Firma: Johan Bekker, viktualieforretning, Blågårdsgade 7, 2200 Kbhvn. N.

**Bekkerup, Ove**, bestyrer; f. 28/1 1926 i Kolding, søn af slagter Martinus Jensen; g. 27/11 1948 m. Gerda B., f. Adsbøll; udd. h. slagtermester S. Sørensen, Kolding, 1942-46, frekventeret Slagterskolen, Roskilde, 1966, svend h. slagtermester Ravn, Kolding, og i FDB, Kolding, slagtermester i Kolding 1960-61, førstemd. i FDB, Kolding, 1962-63, bestyrer i sammes Middelfart afd. 1963-67, bestyrer i nuværende virksomhed s. 1967; pølsemageri, køgeri, røgeri, salteri og forhandling af kød, flæsk, hjemmelavet pålæg (speciale: rullepølse), dybfrost, konserves, smørrebrød og færdigretter; medl. af best. f. Slagteriarbejdernes fagl. afd., Kolding, 1946-58; hobby: camping.

Adr.: Vestergade 21, 8600 Silkeborg.

Firma: Silkeborg Andelsslagteri's udsalg, Vestergade 21, 8600 Silkeborg.

**Bendiksen, Verner**, slagtermester; f. 22/9 1933 i Esbjerg, søn af slagtermester Peder Bendiksen Jensen; g. 25/10 1958 m. Gerda B., f. Knudsen; udd. s. slagter hos faderen, Esbjerg, 1950-54, overtaget nuværende virksomhed 1958 (grundlagt 1958); medl. af best. f. Nyborg og Omegns Slagtermesterforening s. 1963.

Adr.: Stentevej 39, 5800 Nyborg.

Firma: V. Bendiksen, slagtermester, Stentevej 39, 5800 Nyborg.

**Bendix, Georg**, slagtermester.

Firma: Georg Bendix, slagtermester, Søborg Hovedgade 63, 2860 Søborg.

**Bendt, Herman**, slagtermester; f. 7/7 1903 i Rynkeby, Odense amt, søn af fabrikant Laur. Bendt; g. 17/4 1929 m. Martine B., f. Kristiansen, død 10/8 1958, g. 2<sup>o</sup> 5/1 1961 m. Inger B., f. Sørensen; udd. h. slagtermester Anton Ovesen, Århus,

1917–21, svend fl. steder, ophold i USA, overtaget nuværende virksomhed 1931, sønnen Robert Bendt optaget som kompagnon 1959, moderniseret og nymonteret 1962–63; pølsemageri, køgeri, røgeri, salteri og forhandling af kød, flæsk, pålæg og færdigretter, delvis selvbetjening, till. grillstegte kyllinger, ænder m. m.; bisidder i Århus Slagterlaug 1941.

Adr.: Guldsmedegade 23, 8000 Århus C.

Firma: Bendt, slagtermester, Guldsmedegade 23, 8000 Århus C.

**Bendt, Johnni Robert**, slagtermester, f. 14/2 1930, søn af slagtermester Herman Bendt; optaget som kompagnon hos faderen 1959.

Firma: Bendt, Guldsmedegade 23, 8000 Århus C.

**Bendtsen, Ejner**, slagtermester; f. 16/6 1902 i Poulsker, Bornholms amt, søn af landmd. Peter Bendtsen; g. 10/9 1926 m. Marie B., f. Mortensen; etabl. s. slagtermester m. vogn 1927, etabl. s. slagtermester i Neksø 1929, på nuværende adr. i egen nyopført ejendom s. 1935, till. indehaver af aut. fjerkræslagteri i Snogebæk.

Adr.: Snogebæk, 3730 Neksø.

Firma: Ejner Bendtsen, slagtermester, Snogebæk, 3730 Neksø.

**Bendtsen, Ejner**, slagtermester.

Firma: Ejner Bendtsen, slagtermester, Viborgvej 12, 7400 Herning.

**Bendtsen, Viggo**, slagtermester.

Firma: Viggo Bendtsen, slagtermester, 7742 Vesløs.

**Bengtsen, Knud**, slagtermester; f. 12/4 1910 i Vålse, Maribo amt, søn af slagtermester Jens Bengtsen; g. 3/12 1933 m. Karen Valborg Edith B., f. Andersen; udd. h. slagtermester J. Bengtsen, Vålse, 1928, svend fl. steder, overtaget nuværende virksomhed 1933 (grundlagt 1925), virksomheden ombygget og moderniseret; pølsemageri og forhandling af kød, flæsk og pålæg; medl. af best. f. Danske Slagtermestres Landsforening s. 1909, formd. f. Nykøbing F. og Omegns Slagtermesterforening s. 1954.

Adr.: Fromsgade 2, 4800 Nykøbing Fl.

Firma: Knud Bengtsen, slagtermester, Fromsgade 2, 4800 Nykøbing Fl.

**Bengtson, Gunnar V.**, slagtermester.

Firma: Gunnar V. Bengtson, slagtermester, Nørregade 7, 3300 Frederiksværk.

**Benhøft, Jørgen Bruno**, slagtermester; f. 29/1 1912 i Åbenrå, søn af slagtermester Peter Benhøft; g. 14/6 1936 m. Elly B., f. Müller; udd. h. slagtermester Elley, Gråsten, 1928–32, svend sst. og h. slagtermester Rs. Hansen, Assens, etabl. s. slagtermester i Åbenrå 1935, virksomheden ombygget og moderniseret; pølsemageri og forhand-

ling af kød, flæsk og pålæg, till. afd. f. skibsproviantering.

Adr.: Skibbrogade 22, 6200 Åbenrå.

Firma: Jørgen Benhøft, slagtermester, Skibbrogade 22, 6200 Åbenrå.

**Bennedsen, Jeppe**, kommissionær.

Adr.: Svendebjergvej 36, 2650 Hvidovre.

Firma: J. Bennedsen, Fjerkræhallen, Kødbyen, 1711 Kbhvn. V.

**Bennedsen, Tony Nis**, slagtermester; f. 2/2 1935 i Ringkøbing, søn af bankfuldmægtig Bernhard Bennedsen; g. 16/11 m. Edith B., f. Madsen; udd. h. slagtermestrene Chr. Kjærgaard & Søn, Ringkøbing, 1950–54, frekventeret Slagteriskolen, Roskilde, 1964 og 1967, svend h. slagtermestrene Aage Olsen, Hundested, og John Eckholdt, Tarm, samt i Oslo, bestyrer i Esbjerg Andelsslagteri's udsalg, Esbjerg, 1960–67, overtaget nuværende virksomhed 1967, moderniseret 1960; pølsemageri, køgeri, røgeri, salteri og forhandling af kød, flæsk, hjemmelavet pålæg, dybfrost, konserver, smørrebrød og færdigretter; hobby: jagt.

Adr.: Søndergade 2, 6900 Skjern.

Firma: T. Bennedsen, slagtermester, Søndergade 2, 6900 Skjern.

**Bennetzen, Erik Johannes**, direktør; f. 30/1 1920 i Kolding, søn af bankkasserer Johs. Bennetzen; g. 11/3 1945 m. Jutta B., f. Osmer; præliminæreksm. 1937, handelsudd. i Sydjydsk Korn- og Foderstofkompagni, Kolding, 1937–41, eksm. fra Niels Brocks Handelsskole 1943, konsulatsekr. i Bremen 1943–44, sekr. i Provinshandelskammeret 1946–51, direktør i nuværende virksomhed s. 1952; medl. af best. f. Egtved, afkomsprøver f. kødproduktion, tilforordnet kvægafgiftsfonden, hesteafgiftsfonden og samarbejdsudvalget for avlsdyrreksport, medl. af udvalget vedr. eksport af flæsk m. v. til England, medl. af udvalget om indstilling af eksportafgifter på flæsk m. v., medl. af Provinshandelskammerets Eksportudvalg og af best. f. Handelens og Industriens Fælleseksportråd.

Adr.: Strandparken 20, 8000 Århus C.

Firma: Dansk Eksportør- og Kødgrossistforening, Mejlgade 71, 8000 Århus C.

**Bennetzen, V.**, slagtermester.

Firma: V. Bennetzen, slagtermester, Sønderbro, 6100 Haderslev.

**Bentsen, Th. Kirk**, slagtermester.

Firma: Th. Kirk Bentsen, slagtermester, Trandum, 9460 Brovst.

**Berendt, Franz Josef**, slagtermester; f. 21/11 1911 i Ålborg, søn af slagtermester Franz Jacob Berendt; g. 31/5 1942 b. Grethe B., f. Christensen; udd. s. slagter h. faderen 1926–30, svend. sst., overtaget faderens virksomhed 1957 (grundlagt 1915), virksomheden moderniseret og nymonteret; pølsemageri, køgeri, røgeri, salteri og forhandling af kød, flæsk og pålæg.

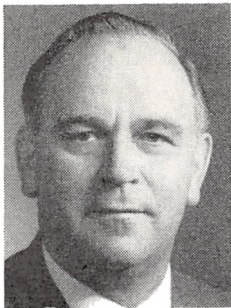

**E. J. Bennetzen**  
direktør  
Århus C.



**O. Berg**  
underdirektør  
Kbhvn. K.

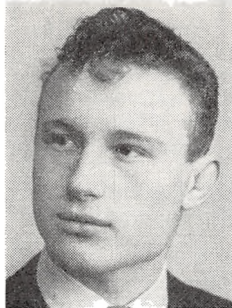

**P. Berg**  
slagtermester  
Ikast

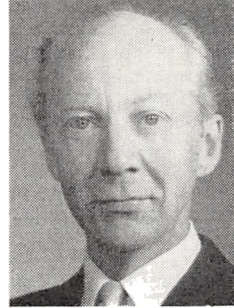

**K. Bergqvist**  
slagtermester  
Kbhvn. NV.

Adr.: Løkkegade 16 A, 9000 Ålborg.  
Firma: Franz Berendt, slagtermester, Nørregade 32, 9000 Ålborg.

**Berg, Otto**, underdirektør; f. 13/7 1928 i Kbhvn., søn af gartner Fritz Berg; g. 27/4 1957 m. Kirsten B., f. Ludewig; realeksm. 1944, kontor- og handelsudd. i nuværende virksomhed 1944-47, korrespondenteks. i engelsk 1950, studieophold i England og USA 1952-55, diplom i salg og reklame, New York City University 1955, frekventeret Handelshøjskolen, Kbhvn. 1956-58, salgschef på lærestedet 1958, afdelingschef sst. 1961, prokurist 1964, underdirektør 1965, medl. af direktionen f. Esmann-Plumrose Concernen s. 1966; fremstilling, forhandling og eksport af forædlede danske landbrugsprodukter; formd. f. Dybfrostcenternes Fællesråd, medl. af best. f. Dybfrostinstituttet, f. Foreningen af Konserverfabrikanter i Danmark og f. Konserverindustriens Informationskontor.

Adr.: Bøgebakken 7, 3460 Birkerød.  
Firma: Plumrose A/S, Skt. Annæ Plads 26, 1250 Kbhvn. K.

**Berg, Paul**, slagtermester; g. 4/4 1937 i Horsens, søn af maskinarbejder Henry Berg; g. 22/6 1957 m. Grethe B., f. Have; udd. s. pølsemaker h. slagtermester A. Rasmussen og s. slagter h. slagtermester Boye Henningsen, begge Horsens, 1951-55, frekventeret kurser, svend bl. a. h. slagtermester Hilduh Jacobsen, Århus, og på Horsens Andels-Svineslagteri, overtaget nuværende virksomhed 1962 (grundlagt 1923), virksomheden moderniseret; pølsemakeri, køgeri, røgeri, salteri og forhandling af kød, flæsk, hjemmelavet pålæg (speciale: røgvarer), dybfrost og konserver; medl. af best. f. Midtjydsk Slagterring s. 1963, næstformd. s. 1966, medl. af best. f. Herning og Omegns Slagtermesterforening 1965-67; hobby: jagt og hundepdræt.

Adr.: Østergade 28, 7430 Ikast.  
Firma: Paul Berg, slagtermester, Østergade 28, 7430 Ikast.

**Berg, Villy**, viktualiehandler; f. 28/5 1925 i Kbhvn., søn af typograf Svend Berg; g. 10/8 1946

m. Inge B., f. Hansen; ansat i fa. Houlberg, Kbhvn, overtaget nuværende virksomhed 1955.  
Adr.: Jyllingevej 281, 2610 Rødovre.  
Firma: Bella Charcuteri, Frederikssundsvej 162, 2700 Brønshøj.

**Bergholt, Eigil**, slagtermester.  
Firma: Eigil Bergholt, slagtermester, 5863 Færtslev, Fyn.

**Bergqvist, Knud**, slagtermester; f. 2/11 1920 i Kbhvn., søn af glasværksarbejder Oscar Bergqvist; g. 22/7 1945 m. Else B., f. Larsen; udd. h. slagtermester Wald. Friedrichsen, Kbhvn. 1935-39, svend i nuværende virksomhed, overtaget samme 1957 sm. m. slagtermester L. Friedrichsen (virksomheden grundlagt 1934).  
Adr.: Jacob Lindbergs Vej 8, 2400 Kbhvn. NV.  
Firma: Bergqvist & Friedrichsen, Tagensvej 204, 2400 Kbhvn. NV.

**Bergstrøm, Anni Lise**, viktualiehandler; f. 31/10 1932 i Helsingør, datter af bager Richard Zierbro; g. 23/5 1953 m. Villy B.; udd. i levnedsmiddelbranchen, overtaget nuværende virksomhed 1963, virksomheden ombygget, speciale: selskabs-smørrebrød.  
Adr.: Kløvermarksvej 27, 3250 Gilleleje.  
Firma: Lises Charcuteri, Vesterbrogade 31, 3250 Gilleleje.

**Berland, Kathrine**, slagtermester; f. 5/8 1904 i Lendum, Hjørring amt, datter af gårdejer Vilh. Carl Jensen; g. m. Harald B., etabl. s. slagtermester i Lendum 1951.  
Adr.: Lendum, 9870 Sindal.  
Firma: K. Berland, slagtermester, Lendum, 9870 Sindal.

**Berner, Poul Elholm**, slagtermester; f. 24/5 1922, i Rødby, Maribo amt, søn af slagtermester Louis Berner; g. 7/9 1949 m. Ellen B., f. Errebo; udd. s. slagter h. faderen 1937-41, svend. sst., medindehaver 1949, overtaget virksomheden 1961;

slagtehus, pølsemageri og forhandling af kød, flæsk og pålæg, till. landtur.

Adr.: Søndergade 1, 4970 Rødby.

Firma: Poul Berner, slagtermester, Søndergade 1, 4970 Rødby.

**Bernitt, C. F.**, slagtermester.

Firma: C. F. Bernitt, slagtermester, Lyngbygade 19, 8600 Silkeborg.

**Bertel, Egon Carlo**, slagtermester; f. 19/5 1920 i Viborg, søn af vægter Niels P. Bertel; g. 15/6 1947 m. Lydia Aase B., f. Pedersen; udd. h. slagtermester Carl Pedersen, Viborg, 1934–38, svend sst. 1938–45, bestyrer i slagtermester B. Gøtt-sche's filial, Herning, 1945–52, overtaget nuværen-de virksomhed 1952 (grundlagt 1948), ombygget og moderniseret fl. gange; pølsemageri og forhand-ling af kød, flæsk, hestekød, hjemmelavet pålæg, dybfrost, konserves, smørrebrød og færdigretter; medl. af Midtjyds Slagterring, næstformd. f. Herning og Omegns Slagtermesterforening 1963–65, medl. af sammes festudvalg, næstformd. f. Herning off. Slagtehus 1963–66; hobby: jagt.

Adr.: Herningholmsvej 21, 7400 Herning.

Firma: Egon Bertel, slagtermester, Silkeborg-vej 61, 7400 Herning.

**Bertelsen, Bertel Thomsen**, slagtermester; f. 26/9 1924 i Taulov, Vejle amt, søn af slagtermester Bertel Jensen Bertelsen; g. 10/9 m. Elly B., f. Nielsen; udd. h. faderen og h. slagtermester Robert Nielsen, Fredericia 1940–44, hjemsendt s. korporal 1947, svend i Kolding Svineslagteri's ud-salg, Fredericia 1944–45 og 1947, bestyrer sst. 1950–64, overtaget nuværende virksomhed 1964, virksomheden moderniseret og nyinstalleret; pølse-mageri og forhandling af kød, flæsk, hjemmelavet pålæg, dybfrost og konserves, till. skibsprovan-tering.

Adr.: Nørrebrogade 43, 7000 Fredericia.

Firma: Bertel Bertelsen, slagtermester, Jyllands-gade 50, 7000 Fredericia.

**Bertelsen, Erik Herman**, bestyrer, f. 27/2 1917 i Holstebro, søn af slagtermester P. C. Bertelsen; g. 28/5 1944 m. Lilly B., f. Yde Frostholt; udd. h. slagtermestrene Chr. Kjærgaard & Søn, Ringkø-bing, 1932–36, svend h. slagtermester A. E. Jen-sen, Skive, 1936–38, bestyrer i nuværende virk-somhed s. 1938; 1959 overtaget ejendom og for-retning.

Adr.: Nørregade 18, 7500 Holstebro.

Firma: A/S Holstebro Svineslagteri's udsalg, Nørregade 11, 7500 Holstebro.

**Bertelsen, Ib Ringtved**, slagtermester; f. 14/11 1942 i Årslev, Århus amt, søn af depotindehaver Sv. Bertelsen; g. 28/12 1963 m. Grethe B., f. Jør-gensen; udd. på Grenaa Andels-Svineslagteri 1957–61, svend fl. steder, overtaget nuværende virk-somhed 1963 (grundlagt 1930), moderniseret og nymonteret 1965; pølsemageri, kogeri, røgeri, sal-teri og forhandling af kød, flæsk, pålæg og dyb-

frost, till. landtur; medl. af best. f. Fjellerup Idrætsforening.

Adr.: Fjellerup, 8584 Tranehuse.

Firma: Ib's Kødudsalg, Fjellerup, 8584 Trane-huse.

**Bertelsen, Kurt**, direktør; f. 4/9 1938 i Holme, Århus amt, søn af mekaniker Ove Bertelsen; g. 18/3 1961 m. Karen Inger B., f. Nielsen; handels-udd. i Aarhus Foderstof-Import A/S, Århus, 1956–59, ass. i A/S Korn- og Foderstof-Kompagniet, Århus, 1961–67, direktør i nuværende virksomhed 1967.

Adr.: Elvevænge 2, 5793 Højby, Fyn.

Firma: Ørbæk Fjerkræslagteri, 5853 Ørbæk.

**Bertelsen, Ove Østergaard**, viktualiehandler; f. 30/1 i Helsingør, søn af træhandler Poul Bertel-sen; g. 18/5 1954 m. Irma B., f. Henriksen; udd. s. kok på hotel Skandia, Helsingør og hotel Kong Frederik, Kbhvn., 1944–48, kok i ØK 1949–54, på hotel Hamlet og hotel Marienlyst, begge Helsingør, 1957–61, overtaget nuværende virksomhed 1961 sm. m. søsteren, fru Ruth Østergaard Christensen.

Adr.: Dæmningen 4, 2500 Kbhvn. Valby.

Firma: Bertelsen & Christensen, viktualiehand-lere, Vigerslevvej 138, 2500 Kbhvn., Valby.

**Bertelsen, Per M.**, direktør; f. 11/7 1922 i Gøttrup, Thisted amt, søn af rentier Munkholm Bertelsen; g. 10/7 1948 m. Mitta B., f. Nielsen; realeksm. 1937, kontorudd. på Fjerritslev Andels-Svineslagteri 1937–41, kontorass. på Brønderslev Andelsslagteri 1942–44, på lærestedet 1944–49, studieophold i London 1947, prokurist på Vojens Andels-Svineslagteri 1949–53, direktør i nuværende virksomhed s. 1953 (grundlagt 1912); slagtning af svin samt fedtsmelteri; sekr. f. Andelsselskabet Dansk Bacon- og Eksportcompagni, næstformd. f. JAKA, Brabrand, medl. af best. f. Danske Andels-slagteriernes Tarmsalg, Glostrup.

Adr.: Slagterivej 1, 8370 Hadsten.

Firma: Hadsten og Omegns Andels-Svineslag-teri, 8370 Hadsten.

**Berthelsen, Ernst Aage**, slagtermester; f. 22/10 1914 i Struer, søn af slagtermester Chr. Berthel-sen; g. 21/3 1940 m. Henny B., f. Dahl Christen-sen; udd. s. slagter h. faderen 1929–33, svend sst., bestyrer f. moderen 1938, overtaget virksomheden 1964 (grundlagt 1911), virksomheden moderniseret 1964; pølsemageri, kogeri, røgeri salteri og for-handling af kød, flæsk, hjemmelavet pålæg, dyb-frost og konserves; sekr. f. Struer Slagtermester-forening 1942–65, skuemester.

Adr.: Torvegade 32, 7600 Struer.

Firma: Chr. Berthelsen, slagterforretning, Vestergade 17, 7600 Struer.

**Berthelsen, Tage Thomas**, slagtermester; f. 30/7 1917 i Sæby, søn af slagtermester Thomas Chr. Berthelsen; g. 25/11 1950 m. Mina B., f. Hindkær Pedersen; handelsudd. i kolonialbranchen, udd. s. slagter h. faderen, overtaget virksomheden 1941,



**I. R. Bertelsen**  
slagtermester  
Fjellerup, Tranehuse



**J. Billing**  
slagtermester  
Glostrup



**J. P. Bisgaard**  
slagtermester  
Hjørring



**E. R. Bjerregaard**  
slagtermester  
Nykøbing Fl.

virksomheden udvidet og moderniseret; pølse-  
mageri og forhandling af kød, flæsk og pålæg;  
formd. f. Østsvendsyssels Slagtermesterforening,  
medl. af Sæby ligningskommission.

Adr.: Søndergade 27, 9300 Sæby.

Firma: Tage Berthelsen, slagtermester, Krystal-  
gade 4, 9300 Sæby.

**Bessmann, Werner**, slagtermester; f. 28/1 1923  
i Herning, søn af slagtermester Viktor A. F. Bess-  
mann; g. 6/5 1948 m. Kirsten Kathrine B., f. Jen-  
sen; udd. s. slagter h. faderen 1939-43, svend bl. a.  
h. slagtermester Fr. Eriksen, Brande, h. faderen  
1943-44 og 1947-53, etabl. s. slagtermester i Her-  
ning 1953, virksomheden udvidet og moderniseret  
1957 og 1963; pølse-mageri, køgeri, røgeri, salteri  
og forhandling af kød, flæsk, hestekød, hjemmelavet  
pålæg, dybfrost, konserver og færdigretter;  
hobby: fodbold.

Adr.: Odensevej 9, 7400 Herning.

Firma: Werner Bessmann, slagtermester,  
Odensevej 9, 7400 Herning.

**Bestrup, Elly**, viktualiehandler.

Firma: Elly Bestrup, viktualiehandler, Grønne-  
gade 28, 1107 Kbhvn. K.

**Bidstrup, Arne**, slagtermester, f. 14/6 1916 i  
Flade, Hjørring amt, søn af bagermester Marinus  
Bidstrup Nielsen; g. 20/6 1942 m. Elvine B., f.  
Nicolajsen; udd. h. slagtermester C. O. Christen-  
sen, Hjørring 1931-35, svend h. slagtermestrene  
Winter, Hirtshals, og V. Kjær, Hjørring, samt på  
Hjørring Andelsslakteri, slagtermester i Løkken  
1958-61, overtaget nuværende virksomhed 1961;  
pølse-mageri og forhandling af kød, flæsk, smørre-  
brød og færdigretter.

Adr.: Bispensgade 46, 9800 Hjørring.

Firma: City Delikatesse, Bispensgade 30 B,  
9800 Hjørring.

**Bidstrup, Knud Aage**, slagtermester.

Firma: K. A. Bidstrup, slagtermester, Købelev.  
4900 Nakskov.

**Billing, Jørn**, slagtermester; f. 7/12 1919 i Fre-  
derikshavn, søn af guldsmed Viggo Billing; g. 4/5  
1947 m. Karen B., f. Bodholdt; udd. h. slagter-  
mester Arne Frost, Glostrup 1934-38, svend sst.  
1938-39, h. slagtermestrene Schwartz, Herlev, Jes  
Petersen, Ordrup, og Elo Weidanz, Hellerup, samt  
i fa. J. Steffensen, Købbyen, slagtermester i  
Kbhvn. 1949-51, i Glostrup s. 1951; pølse-mageri  
og forhandling af kød, flæsk og hjemmelavet på-  
læg; sekr. f. Høkerforeningen i København's skyt-  
telaug.

Adr.: Kirkebjerg Allé 63, 2600 Glostrup.

Firma: Jørn Billing, slagtermester, Brøndby-  
vestervej 21, 2600 Glostrup.

**Biltoft, Harry**, slagtermester.

Firma: Harry Biltoft, slagtermester, Torsminde,  
6990 Uldborg.

**Bindesbøl, E.**, slagtermester.

Firma: E. Bindesbøl, slagtermester, 7260 Søn-  
der-Omme.

**Bisgaard, Jens Peter**, slagtermester; f. 12/10  
1936 i Jetsmark, Hjørring amt, søn af gårdejer  
Holger Bisgaard; g. 21/5 1966 m. Tove Lykke B.,  
r. Hansen; udd. s. slagter og pølse-mager h. slagter-  
mester Nørgaard, Pandrup, 1951-55, svend h. slag-  
termester Kjær, Løkken, 1955-60, pølse-mager på  
Hjørring Andelsslakteri 1960-62, overtaget nuvæ-  
rende virksomhed 1962 (grundlagt 1900); pølse-  
mageri og forhandling af kød, flæsk og pålæg;  
kasserer f. Hjørring og Omegns Slagtermesterfor-  
enings reklamefond s. 1963.

Adr.: Enghavevej 13, 9800 Hjørring.

Firma: Flæskehallen, Bispensgade 79,  
9800 Hjørring.

**Bjargum, Lous**, slagtermester.

Firma: Lous Bjargum, slagtermester Saltværks-  
vej 80, 2770 Kastrup.

**Bjerg, Per Jørgen**, slagtermester; f. 13/7 1943 i  
Thisted, søn af arbejdsmd. Marinus Bjerg; g. 15/5  
1965 m. Edel Thinggaard B., f. Andersen; udd. h.



**M. P. Bjerregaard**  
slagtermester  
Vamdrup

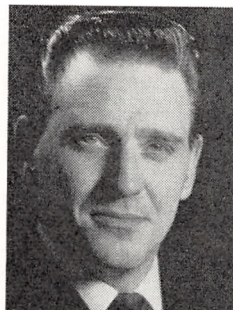

**K. Bladmose**  
fabrikant  
Kbhvn. V.



**S. M. Blomquist**  
afdelingsleder, overdyrlæge  
Roskilde



**S. Aa. Bohl**  
grosserer  
Odense.

slagtermester Karl Emil Larsen, Thisted, 1957–61, pølse-mager på Thisted Andels-Svineslagteri 1963–65, overtaget svigerfaderens virksomhed 1965; slagtehus, pølse-mageri og forhandling af kød, flæsk og pålæg.

Adr.: Jernbanegade 9, 7751 Sjørring.

Firma: Per Bjerg, slagtermester, Jernbanegade 9, 7751 Sjørring.

**Bjerregaard, A.,** slagtermester.

Firma: A. Bjerregaard, slagtermester, Italiensvej 32, 2300 Kbhvn. S.

**Bjerregaard, Anker,** slagtermester.

Firma: Anker Bjerregaard, slagtermester, Fin-sensvej 39 C, 2000 Kbhvn F.

**Bjerregaard, Erik Rejnholt,** slagtermester; f. 5/9 1932 i Nykøbing F., søn af slagtermester N. R. E. Bjerregaard; g. 7/6 1964 m. Bodil B., f. Rasmus-sen; udd. h. faderen og h. slagtermester Johs. Mathiasen, Esbjerg, 1947–51, svend bl. a. h. fade-ren, overtaget nuværende virksomhed 1964; pølse-mageri og forhandling af kød, flæsk og pålæg; kasserer f. Nykøbing F. Bueskyttelaug.

Adr.: Grønsundsvej 57, 4800 Nykøbing Fl.

Firma: Erik Bjerregaard, slagtermester, Grøn-sundsvej 57, 4800 Nykøbing Fl.

**Bjerregaard, Martin Pedersen,** slagtermester; f. 21/3 1917 i Hurup, Thisted amt, søn af skomager-mester Jens P. Bjerregaard; g. 26/11 1939 m. Edith B., f. Hansen; udd. h. slagtermestrene Viggo Vestergaard, Hurup, Thy, og Thinggaard, Vester-vig, 1932–36, svend fl. steder, overtaget nuværende virksomhed 1946; pølse-mageri og forhandling af kød, flæsk og pålæg.

Adr.: Østergade 8, 6580 Vamdrup.

Firma: Martin Bjerregaard, slagtermester, Østergade 8, 6580 Vamdrup.

**Bjørnvik, L. B.,** slagtermester.

Firma: L. B. Bjørnvik, slagtermester, Søborg Hovedgade 42, 2860 Søborg.

**Bladmose, Kurt,** fabrikant; f. 19/6 1937 i Kbhvn., søn af tømrer Poul Bladmose; g. 18/3 1967 m. Lis B., f. Aaberg; udd. h. slagtermester Carl Larsen, Frbg., 1952–56, butikssvend h. slagtermestrene Børge Hansen, Sophus Arildsen's eff. i HB og i fa. Dan Bacon, alle Kbhvn., viktualiehandler i Kbhvn. 1966–67 sm. m. hustruen, overtaget nuværende virksomhed 1967 (grundlagt 1967) sm. m. fabrikant Hamann; fremstilling af pålægsvarer (saltning, kogning, rygning), speciale: saltkød, till. forhandling af kød, flæsk og pålæg.

Adr.: Wesselsgade 10, 2200 Kbhvn. N.

Firma: Bladmose & Hamann, Sønder Boulevard 37, 1720 Kbhvn. V.

**Blauert, Svend Aage,** slagtermester; f. 17/7 1913 i Silkeborg, søn af bødkermester Chr. Blauert; g. 15/5 1937 m. Harriet B., f. Sørensen; udd. h. slag-termester Th. Jensen, Silkeborg, 1929–33, svend i fa. Brdr. Sørensen, Silkeborg, 1933–37, på Silke-borg Andels-Svineslagteri 1937–49, etabl. s. slag-termester i Silkeborg 1949; pølse-mageri, koger, røgeri, salteri og forhandling af kød, flæsk og hjemmelavet pålæg.

Adr.: Nylandsvej 29, 8600 Silkeborg.

Firma: Ringgårdens Slagterforretning, Nylands-vej 29, 8600 Silkeborg.

**Bleis, Svend,** slagtermester; f. 3/8 1914 i Horsens, søn af garver, skindhandler Otto Marinus Bleis; g. 11/7 1937 m. Margaretha B., f. Friede-richsen; udd. h. slagtermester Ejn. Henningsen, Harsens, 1928–32, svend på Horsens off. Slagtehus og på Kolding Andelsslagteri, portør v. DSB, Horsens, 1940–45, mestersvend på Mørke Eksportslag-teri 1945–49, overtaget nuværende virksomhed 1949 (grundlagt 1930), virksomheden ombygget og moderniseret 1966; pølse-mageri, koger, røgeri, salteri og forhandling af kød, flæsk, hjemmelavet pålæg, dybfrost, konserver og emballerede kolonialvarer; hobby: fodbold.

Adr.: Fabrikvej 33, 8700 Horsens.

Firma: Svend Bleis, slagtermester, Fabrikvej 33, 8700 Horsens.

**Blokbo, Henning.**

Firma: Scarlett Food, Skyttegårdsvej 9,  
2500 Kbhvn. Valby.

**Blom, Elmer Erland**, slagtermester; f. 12/3 1926 i Roskilde, søn af kusk Anton P. Blom; g. 2/4 1948 m. Irene B., f. Jensen; udd. h. slagtermester R. Lehman Weng 1942–46, svend bl. a. h. slagtermester Trebbien, Kbhvn., og i Svinestageriudsalg, Vridsløse, bestyrer i Kalundborg Slagteri's udsalg 1956, overtaget virksomheden 1958, udvidet og moderniseret 1967; pølsemageri og forhandling af kød, flæsk, pålæg og færdigretter.

Adr.: Holbækvej 10, 400 Kalundborg.

Firma: E. Blom, slagtermester, Nørre Allé 45,  
400 Kalundborg.

**Blomquist, Svend Mogens**, afdelingsleder, overdyrlæge; f. 10/6 1921 i Kbhvn., søn af hovedkasserer Arthur Vilh. Blomquist; g. 27/12 1947 m. civilingeniør Eva Marie Savy B., f. Schmith; student 1940, cand. med. vet. 1948, vidensk. ass. på Landbohøjskolen s.å., reservedyrlæge, Skive, 1950–52, v. veterinæradministrationen, Ålborg, 1952–54, v. Slagteriernes Forskningsinstitut, Roskilde, 1954, overdyrlæge sst. 1961, till. afdelingsleder v. Slagteriskolen s. 1963; undervisningsministeriets konsulent vedr. udd. af laboranter og laboratorieteknikere.

Adr.: Fasanvej 6, 4000 Roskilde.

Firma: Slagteriskolen, Maglegårdsvej 8,  
4000 Roskilde.

**Blomsterberg, H. K.,** viktualiehandler.

Firma: H. K. Blomsterberg, viktualiehandler,  
Nørrebrogade 220, 2200 Kbhvn. N.

**Blumh, Otto Robert**, slagtermester; f. 4/12 1909 i Fåborg, søn af slagter Ernst Emil Vilh. Blumh; g. 23/10 1932 m. Henny B., f. Knudsen; udd. på Faaborg Andels-Svinestageri 1924–28, svend sst., overtaget nuværende virksomhed 1944; pølsemageri og forhandling af kød, flæsk og pålæg.

Adr.: Overgade 2, 5494 Stige, Fyn.

Firma: Otto Blumh, slagtermester, Overgade 2,  
5494 Stige, Fyn.

**Blumh, Vilhelm**, slagtermester; f. 24/11 1905 i Nakkov, søn af slagter Vilh. Blumh; udd. h. slagtermester H. Jensen jun., Rudkøbing, 1920–24, svend bl. a. h. slagtermestrene Christiansen, Rudkøbing, Møller Andersen, Skive, og Chr. Hansen & Sønner, Odense, overtaget nuværende virksomhed 1937, virksomheden moderniseret senest 1962, till. skibsproviantering; pølsemageri og forhandling af kød, flæsk og pålæg; tildelt 3 førstepræmier, 1 ærespræmie, 1 gruppepræmie og pokal f. godt pølsemageri v. Jubilæumsudstillingen, Odense, 1965; medl. af best. f. Odense og Omegns Slagteremesterforening, skuemester, formd. f. Slagterskoleudvalget på Odense tekniske skole, medl. af best. f. Slagtermestrenes Tarmsalg, Odense.

Adr.: Aløkke Allé 27, 5000 Odense.

Firma: Blumh's Kødudsalg og Slagterproviantering, Aløkke Allé 27, 5000 Odense.

**Blyt, Sven**, slagtermester; f. 4/1 1927 i Kbhvn., søn af slagtermester Sofus Blyt; g. 4/11 1956 m. Aase B., f. Hornbøll; udd. h. slagtermester Th. Nielsen, Hundested, 1943–47, svend h. moderen 1947–55, slagtermester i Kbhvn. 1955–60, i Lyngby 1960–66, overtaget nuværende virksomhed 1967 sm. m. slagtermester Ole K. Hansen.

Adr.: Ove Billes Vej 17, 2300 Kbhvn. S.

Firma: Blyt & Hansen, Englandsvej 35–37,  
2300 Kbhvn. S.

**Boddum, F.,** viktualiehandler.

Firma: F. Boddum, viktualiehandler, Langelands-  
gade 18, 9000 Ålborg.

**Boel, Tage Jeppesen,** slagtermester.

Firma: Tage Boel, slagtermester, Pontoppidans-  
vej 9, 7400 Herning.

**Boesen, Ove**, slagtermester; f. 29/4 1915 i Kerteminde, søn af fisker Hans Nielsen; g. 7/5 1945 m. Tove B., f. Torndyb; udd. h. slagtermester Laur. Andersen, Kerteminde, 1930–34, svend h. slagtermester Viggo Torndyb, Søborg, 1934–44, etabl. s. slagtermester i Skovlunde 1948; pølsemageri og forhandling af kød, flæsk og pålæg.

Adr.: Nørreskovvej 8, 2740 Skovlunde.

Firma: O. Boesen, slagtermester, Skovlunde By-  
vej 30, 2740 Skovlunde.

**Boesen, Søren**, slagtermester; f. 13/11 1967 i Kerteminde, søn af fisker Hans Boesen Nielsen; g. 1931 m. Gudrun B., f. Grønberg Nielsen; udd. h. slagtermester Aage Nielsen, Horsens, 1921–27, svend fl. steder, bl. a. h. slagtermester Niels Hansen, Kbhvn., overtaget sidstnævntes virksomhed 1947.

Adr.: Nørrebrogade 186, 2200 Kbhvn. N.

Firma: Søren Boesen, slagtermester, Nørrebrogade 189, 2200 Kbhvn. N.

**Bohl, Svend Aage**, grosserer; f. 21/11 1916 i Havbro, Ålborg amt, søn af gårdejer Jens Bohl; g. m. Judith B., f. Bassini; handelsudd., overtaget nuværende virksomheds Odense afd. 1967; opkøb af huder og skind på Fyn.

Adr.: Knudshovedvej 58, 5800 Nyborg.

Firma: Dana Tarm, Vestergade 76, 5000 Odense.

**Boisen, Kaj**, slagtermester; f. 1/10 1927 i Haderslev, søn af tromlefører Niels Fr. Boisen; g. 8/12 1951 m. Anna B., f. Gram; udd. h. slagtermester Hans Nielsen, Haderslev, 1942–46, svend bl. a. på Vojens Andels-Svinestageri og i Haderslev off. Slagtehus, slagtermester i Randers 1950–51, i Haderslev 1951, overtaget nuværende virksomhed 1953, ombygget og moderniseret; pølsemageri og forhandling af kød, flæsk og pålæg.

Adr.: Badstuegade 3, 6100 Haderslev.

Firma: Kaj Boisen, slagtermester, Badstuegade 3,  
6100 Haderslev.

**Bolding, Børge**, slagtermester; f. 6/11 1933 i Kbhvn., søn af kok Edvard Bolding; g. 1/9 1956





**V. Bomhoff**  
grosserer  
Kbhvn. N.



**E. Borlund**  
slagtermester  
Lading



**K. Borring**  
slagtermester  
Ikast



**R. Boyer**  
grosserer  
Kbhvn. V.

m. Birgit Lilian B., f. Pedersen; udd. h. slagtermester Jacob Wuth, Tjæreborg, 1949–53, svend i Esbjerg og Omegns Brugsforening, Esbjerg, 1955–56, h. slagtermester Bendt Olesen, Esbjerg, 1957–59, slagtermester i Esbjerg 1959–66, overtaget læremesterens virksomhed 1966 (grundlagt 1937); pølse-mageri og forhandling af kød, flæsk og pålæg.

Adr.: Stationsvej, 6731 Tjæreborg.

Firma: Børge Bolding, slagtermester, Stationsvej, 6731 Tjæreborg.

**Bomhoff, Verner**, grosserer; f. 19/6 1918 på Frbg., søn af grosserer Gunnar Johan Rudolf Bomhoff; g. m. Adda Elvira B., f. Reichmann; handelsudd. i fa. Hans Gregersen, Købbyen, og Nordisk Tarm Co., studieophold i England, etabl. s. grosserer i Kbhvn.; forhandling og eksport af tarme; synsmd. (sø- og handelsretten).

Adr.: Søgård, Snstrup, 3600 Frederikssund.

Firma: Nordisk Tarm Co., Struenseegade 35, 2200 Kbhvn. N.

**Borck, E. Werner**, slagtermester.

Firma: E. Werner Borck, slagtermester, Vester-gade 96 A, 5700 Svendborg.

**Borg-Hansen, Erik**, slagtermester; f. 30/1 1912 i Kbhvn., søn af slagtermester Hans P. Hansen; g. 14/12 1938 m. Martha Elisabeth B.-H., f. Møller; udd. s. slagter h. faderen, etabl. s. slagtermester i Kbhvn. 1938; forhandling af kød, flæsk og pålæg.

Adr.: Vejrøgade 10, 2100 Kbhvn. Ø.

Firma: Erik Borg-Hansen, slagtermester, Venne-mindevej 29, 2100 Kbhvn. Ø.

**Borgvardt, Harry Bruun**, slagtermester; f. 11/4 1926 i Egtved, Vejle amt, søn af slagtermester Peter Borgvardt; g. 31/3 1959 m. Mary B., f. Nissen; udd. h. slagtermester Arnold Petersen, Smidstrup, 1940–44, hjemsendt s. korporal, svend bl. a. h. slagtermestrene Tobiassen, Smidstrup, Mortensen & Aalbæk, Thyregod, og Mikkelsen, Tarm, overtaget faderens virksomhed 1955 (grundlagt af far-faderen ca. 1880); forhandling af kød, flæsk, pålæg og konserver; medl. af Sydjydsk Slagterring.

Adr.: Søndergade 19, 6040 Egtved.

Firma: Harry Borgvardt, slagtermester, Sønder-gade 19, 6040 Egtved.

**Borlund, Ejler**, slagtermester; f. 15/2 1923 i Sjelle, Århus amt, søn af slagtermester Jens Borlund; g. 7/12 1952 m. Inger B., f. Wind; udd. h. fa-deren og h. slagtermester Malthe Jørgensen, Gl. Rye, 1937–41, frekventeret Teknologisk Institut, Kbhvn., svend bl. a. i fa. N. P. Petersen, Århus, medindehaver i faderens virksomhed 1944, ene-indehaver s. 1958 (virksomheden grundlagt 1922), udvidet, moderniseret og nymonteret 1967, slagte-hus, pølse-mageri, køgeri, røgeri, salteri og forhand-ling af kød, flæsk, pålæg og dybfrost; till. landtur og handel m. kreaturer og heste; hobby: jagt.

Adr.: 8471 Lading.

Firma: Lading Slagterforretning, 8471 Lading.

**Borring, Carl Heinrich Johansen**, slagtermester; f. 28/6 1914 i Arnun, Tønder amt, søn af murer Ths. Borring; g. 19/11 1940 m. Anne Marie B., f. Frøsløv; udd. h. slagtermester Ths. Midtgaard, Arnun, 1931–35, svend h. slagtermestrene Kæring, Padborg, og Hansen Dam, Lysabild, forpagtet læremesterens virksomhed 1940, overtaget samme 1943–59, overtaget nuværende virksomhed 1959.

Adr.: Kløvervej, 6100 Haderslev.

Firma: Carl Borring, slagtermester, Kløvervej, 6100 Haderslev.

**Borring, Knud**, slagtermester; f. 8/10 1939 i Kjellerup, Viborg amt, søn af husmd. Aksel Karl Borring; g. 10/7 1962 m. Helga B., f. Kvist; udd. s. pølse-mager på Koopmann's Slagteri, Silkeborg, 1955–59, pølse-mager sst. 1959–62, slagtermester i Gettrup 1962–63, overtaget nuværende virksomhed 1963 (grundlagt 1960), virksomheden moderniseret 1966; pølse-mageri, køgeri, røgeri, salteri og for-handling af kød, flæsk, hjemmelavet pålæg, spe-ciale hamburgererry og saltkød, dybfrost og kon-serve, till. engros-handel og delvis selvbetjening; medl. af best. f. Gettrup Borgerforening 1963; hobby: litteratur.

Adr.: Enghavevej 39 A, 7430 Ikast.

Firma: Knud Borring, slagtermester, Enghavevej 38 A, 7430 Ikast.

**Borum, Erik Jensen**, slagtermester; f. 3/3 1920 i Roskilde, søn af gårdejer Jens Jensen Borum; g. m. Frida B., f. Borch-Jensen; udd. h. slagtermester Chr. Nielsen, Hørve, 1936–40, svend i Danmark, regimentsslagter i den engelske hær 1945–48, i fa. Edw. Keventer, Aligarh, Indien, 1948–50, driftsbestyrer sst. 1950–54, etabl. s. slagtermester i Charlottenlund 1955; forhandling af kød, flæsk og pålæg, speciale: udskæring af kød til frysebokse.

Adr.: Christianehøj 86, 2860 Søborg.

Firma: Slagteren v. Stoppestedet, Ordrupvej 88, 2920 Charlottenlund.

**Borup, Carl Aage**, direktør; f. 31/12 1910 i Hylsted, Randers amt, søn af arbejdsmd. Laurs Borup; g. 19/4 m. Margrethe B., f. Bahnsen; præliminæreksm. 1927, handelsudd. på andelsslagterierne i Grenå og Gråsten 1928–42, bogholder på Andels-Svineslagteriet Midtjylland, Grindsted, 1942–46, studieophold i England 1936, direktør i nuværende virksomhed s. 1946; medl. af Andelsslagteriernes Fællesbestyrelse 1956–58, af sammes planlægningsudvalg, af best. f. Andels- og Privatslagteriernes Arbejdsgiverforening s. 1958, af best. f. D.A.K., Roskilde, og f. Kødfoderfabrikken Sjælland A.m.b.A., Ringsted.

Adr.: Frederiksborgvej 129, 4000 Roskilde.

Firma: Roskilde Andels Svineslagteri, Køgevej 4, 4000 Roskilde.

**Bovbjerg, A. D.**, disponent.

Firma: Kristoffersen & Dehn A/S, Flæsketorvet 45–51, 1711 Kbhvn. V.

**Boyer, Richard**, grosserer; f. 23/8 1897 i Haslev, søn af direktør Theodor Boyer; g. 1966 m. Dagny B., f. Rasmussen; realeksm. 1914, studieophold i England og USA, kontorudd. på Haslev og Holbæk amts andels-svineslagterier 1915–18, frekventeret Handelshøjskolen, Kbhvn. 1917–18, videreudd. på pølse- og konserverfabrik i Berlin 1922, medarbejder h. faderen i nuværende virksomhed 1923, prokurist sst. 1929, medindehaver 1944, eneindehaver s. 1951 (virksomheden grundlagt 1898); medl. af best. f. Foreningen af engros Handlende i Kbhvn.s Flæskehal, formd. s. 1961, medl. af sammes flæskeneringsudvalg, formd. f. Samarbejdende Frimærkeforeninger og f. Frederiksberg Frimærkeforening; hobby: filateli.

Adr.: Brønshøj Kirkevej 41, 2700 Brønshøj.

Firma: Andelsslagteriernes Flæskesalg & Russisk Import, Flæsketorvet 39–41, Kødbyen, 1711 Kbhvn. V.

**Brabo, Gaston**, viktualiehandler; f. 11/12 1912 i Kbhvn., s. af chauffør Anton Brabo; g. 23/12 1933 m. Libe B., f. Matheoff; handelsudd. i fa. Aksel Kandrup 1928–32, ansat fl. steder, etabl. s. viktualiehandler i Kbhvn. 1950, overtaget nuværende virksomhed 1960.

Adr.: Nyrnberggade 24, 2300 Kbhvn. S.

Firma: Gaston Brabo, viktualiehandler, Nørrebrogade 58, 200 Kbhvn. N.

**Brag, Helge Ingolf**, slagtermester; f. 15/8 1915 i Herritslev, Maribo amt, søn af slagtermester Hans Henrik Brag; g. 29/3 m. Jessie B., f. Madsen; udd. h. slagtermester Chr. Hansen, Nykøbing F. 1932–35, svend sst., etabl. s. slagtermester i Nykøbing F. 1955.

Adr.: Gedservedvej 74, 4800 Nykøbing Fl.

Firma: Helge Brag, slagtermester, Østre Allé 54, 4800 Nykøbing Fl.

**Brandes, Heinrich Christian Mørch**, slagtermester; f. 3/10 1922 i Århus, søn af slagtermester Frederik Johan Mørch Brandes; g. 22/4 1946 m. Karen B., f. Vinstrup; udd. s. slagter h. faderen 1936–40, svend sst., forretningsfører, bestyrer f. moderen 1951–52, overtaget virksomheden 1952 (grundlagt 1926); pølsemageri, kogerier, røgerier, salteri og forhandling af kød, flæsk og pålæg.

Adr.: Gjellerupvej 5, 8230 Åbyhøj.

Firma: Heinrich Brandes, slagtermester, Gjellerupvej 5, 8230 Åbyhøj.

**Brandenburg, Chr.**, slagtermester.

Firma: Chr. Brandenburg, slagtermester, Mosegårdsvej 28, 5000 Odense.

**Brandt, Gunni**, viktualiehandler.

Firma: Istoft's efft., viktualieforretning, Nørrebrogade 185, 2200 Kbhvn. N.

**Brandt, Jørgen**, slagtermester; f. 11/12 1929 i Ordrup, Kbhvn.s amt, søn af murer Robert Brandt; g. 14/4 1952 m. Else B., f. Hjetting; udd. h. slagtermester Harry Petersen, Skovshoved, 1945–49, svend fl. steder, etabl. s. slagtermester i Hellerup 1959, på nuværende adr. s. 1963.

Adr.: Buddingevej 68, 2800 Lyngby.

Firma: Jørgen Brandt, slagtermester, Buddingevej 68, 2800 Lyngby.

**Brandt-Jensen, Helge**, slagtermester.

Firma: Helge Brandt-Jensen, slagtermester, Øksnehøj 38, Kvægtorvet, 1713 Kbhvn. V. – Fiske-damsgade 22, 2100 Kbhvn. Ø.

**Brangstrup-Olsen, Vagn**, viktualiehandler; f. 6/3 1916 i Alleshave, Holbæk amt, søn af lærer Ole Olsen; g. 19/9 1937 m. Ellen Elise B.-O., f. Sylvest; handelsudd. i fa. Bregninge sogns Brugsforening, Eskebjerg, overtaget nuværende virksomhed 1949; charcuteri og forhandling af kød, flæsk, hjemmelavet pålæg, salater m. m.

Adr.: Walthersvej 6, 2670 Greve Str.

Firma: V. Brangstrup-Olsen, viktualiehandler, Hovedvejen 103, 2600 Glostrup.

**Braüner, Preben**, slagtermester; f. 18/4 1927 i Kbhvn., søn af væver Johan Knudsen Braüner; g. 30/7 1954 m. Berta B., f. Jensen; udd. h. slagtermester Ingv. Rasmussen, Skelhøje, 1942–46, svend sst. 1946–48, h. slagtermestrene B. Gøttische, Her-



**G. Brabo**  
slagtermester  
Kbhvn. N.

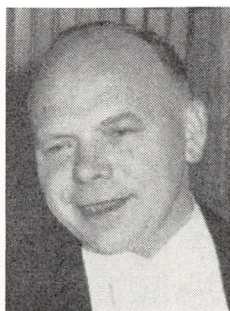

**V. Brangstrup-Olesen**  
viktualiehandler  
Glostrup



**P. Bräuner**  
slagtermester  
Gedsted



**W. Brinch**  
slagtermester  
Horsens

ning, og Carl Katballe, Kjellerup, overtaget nuværende virksomhed 1963 (grundlagt 1902); slagtehus, pølsemageri, køgeri, røgeri, salteri og forhandling af kød, flæsk, pålæg og dybfrost, till. landtur.

Adr.: Østergade 15, 9631 Gedsted.

Firma: Preben Bräuner, slagtermester, Østergade 15, 9631 Gedsted.

**Bregnbak, Tom**, slagtermester; f. 25/12 1941 på Frbg., søn af direktør Werner Bregnbak; udd. s. slagter i fa. Orla Jørgensen's etff. A/S, Kødbyen, Kbhvn., 1957–61, svend i HB, Kbhvn., slagtermester i nuværende virksomhed s. 1965 (grundlagt 1965).

Adr.: Bakkelandsgården, 3200 Helsingø.

Firma: Slagteriudsalg, Nørre Allé 9, 2200 Kbhvn. N.

**Bregnbak, Werner**, direktør; f. 23/1 1916 i Kbhvn., søn af forretningsfører L. K. Bregnbak; g. 21/8 1938 m. Inger Margrethe B., f. Persson; udd. s. slagter, Kbhvn., 1932–36, svend h. slagtermester Poul Olsen, Hellerup, 1936, i A/S S. Houlberg, Kødbyen, 1938, bestyrer i engrosfa. Knud C. Knudsen, Kødbyen, Kbhvn., 1939, i HB, Kbhvn., 1941, indkøbschef sst., direktør i fa. Orla Jørgensen's etff. A/S, Kødbyen, Kbhvn., 1955; næstformd. f. Kødindustriens Fabrikantforening, skuemester, medl. af best. f. Slagterfagets fællesudvalg.

Adr.: Bakkelandsgården, 3200 Helsingø.

**Brendstrup, Bernhard Carl**, slagtermester.

Firma: Bernh. Brendstrup, slagtermester, Majbølle, 4862 Guldborg.

**Brendstrup, Charles**, slagtermester.

Firma: Ch. Brendstrup, slagtermester, Pilevej, 5800 Nyborg.

**Brendstrup, Kurt Skafte**, slagtermester; f. 13/7 1926 i Musse, Maribo amt, søn af slagtermester Ejner Brendstrup; udd. s. slagter på Lolland-Falster AndelsSvineslagteri, Nykøbing Fl., 1942–46, svend i Sverige og i fa. Steffensen, Kødbyen, Kbhvn., etabl. s. slagtermester i Nykøbing F. 1950.

Adr.: Stranges Allé 2, 4800 Nykøbing Fl.  
Firma: Kurt Brendstrup, slagtermester, Stranges Allé 2, 4800 Nykøbing Fl.

**Bressendorf, E. O. P.**, grosserer.

Firma: Carl Nielsen & Co.'s etff., Enghavevej 16, 1674 Kbhvn. V.

**Brinch, William**, slagtermester; f. 26/4 1922 i Horsens, søn af skræddermester Oskar Brinch; g. 17/4 1948 m. Anna Margrethe B., f. Mortensen; udd. s. butiksvend og pølsemaker h. slagtermestrene K. Dissing og H. Pedersen, begge Horsens, 1936–40, svend h. sidstnævnte 1940–42, på Horsens Andelsslagteri 1942–56, ekspedient på Koopmann's Svineslagteri, Horsens, 1956–65, overtaget nuværende virksomhed 1965 (grundlagt 1934), virksomheden moderniseret 1967; pølsemageri, køgeri, røgeri, salteri og forhandling af kød, flæsk, hjemmelavet pålæg og konserves; formd. f. Firmaernes Idrætsforbund, Horsens, 1951–54, formd. f. Fællesforeningen Østjyder, Horsens, 1955–59, f. Brevdueforeningen Start, Horsens, s. 1962, medl. af best. f. D.D.B. sekt. 24 s. 1966; hobby: Brevduer.

Adr.: Gormsgade 32, 8700 Horsens.

Firma: Wm. Brinch, slagtermester, Gormsgade 1, 8700 Horsens.

**Brinch-Pedersen, Holger**, direktør, cand. merc.; f. 14/5 1931 i Jerne, Ribe amt, søn af lagerforvalter Niels Brinch-Pedersen; g. 2/2 1957 m. Magny B.-P., f. Nielsen; realeksm. 1947, handelsudd. i FDB, Esbjerg, 1947–51, eksm. fra Niels Brocks Handelsskole 1953, frekventeret sprogkurser 1956–59, HD i udenrigshandel 1961, HA 1964, cand. merc. 1964, frekventeret kurser i virksomhedsledelse 1964, ass. i Nordisk Andelsforbund, København, 1955, fuldmægtig sst. 1958, disponent 1959, i Dansk Unilever, København, 1961, afdelingschef og direktionssekr. i Blå Bånd A/S, Jagokompagniet A/S og Dansk Centralmost A/S, Kbhvn., 1964, direktør i nuværende virksomhed s. 1967 (grundlagt 1933), till. direktør f. Konservesfabrikken Rico; medl. af best. f. Konservesfabrikken Rico A/S og f. Dansk Dybfrost A/S.

Adr.: Bakkehave 8, 2970 Hørsholm.  
Firma: Ringsted Andels-Fjerkræslagteri,  
4100 Ringsted.

**Brink, Hans Henrik**, slagtermester; f. 25/12 1920 i Lem, Ringkøbing amt, søn af slagtermester Peder Chr. Brink; g. 17/3 1952 m. Anna Marie B., f. Rasmussen; udd. s. slagter h. faderen 1934-38, frekventeret Teknologisk Institut, Kbhvn., svend bl. a. h. slagtermestrene Beiter, Skjern, Juul, Viborg, og Jørgensen, Viby J., medindehaver i faderens virksomhed 1948 (grundlagt 1919), på nuværende adr. i nyopført ejendom s. 1951, eneindehaver s. 1966; pølsemageri, køgeri, røgeri, salteri og forhandling af kød, flæsk, hjemmelavet pålæg, dybfrost, konserver og færdigretter; medl. af best. og sekr. f. Ringkøbing og Omegns Slagtermesterforening s. 1965, skuemester 1958-64, medl. af best. f. Lem Biblioteksforening s. 1964, af Lem skolekommission s. 1962 og af Lem Erhvervsforening s. 1965; hobby: musik.

Adr.: H. S. Hansens Vej 8, 6940 Lem st.  
Firma: Chr. Brink & Søn, slagterforretning,  
Bredgade 6, 6940 Lem st.

**Brinkmann, Svend**, slagtermester; f. 22/9 1913 i Brønderslev, søn af slagtermester Martin Brinkmann; g. 29/12 1939 m. Inga Johanne Marie B., f. Adelstorp; udd. h. slagtermester N. J. Nielsen, Brønderslev, 1929-33, svend bl. a. h. slagtermestrene C. H. P. Gøtttsche, Herning, og Vilh. Nielsen, Ålborg, slagtermester i Brønderslev 1939-57, overtaget nuværende virksomhed 1957 (grundlagt 1926); slagtehus, pølsemageri, køgeri, røgeri, salteri og forhandling af kød, flæsk, hjemmelavet pålæg, dybfrost og konserver, till. landtur; medl. af best. f. Brønderslev og Omegns Slagtermesterforening 1937-57, formd. 1947-57, skuemester 1947-57, medl. af best. f. De danske Forsvarsbrødre, Brønderslev, 1947-57.

Adr.: 7660 Bækmarksbro.  
Firma: Sv. Brinkmann, slagtermester, 7660 Bækmarksbro.

**Brix, Frode**, slagtermester; f. 18/8 1927 i Norup, Randers amt, søn af slagtermester Peder Brix; g. 18/9 1949 m. Allis B., f. Pedersen; udd. s. slagter h. faderen 1943-47; svend sst., overtaget virksomheden 1958 (grundlagt 1921); slagtehus, pølsemageri, køgeri, røgeri, salteri og forhandling af kød, flæsk, pålæg og dybfrost, till. landtur; kasserer f. Hadsund og Omegns Slagtermesterforening, medl. af Slagterringen Nordjylland, kommunalrevisor.

Adr.: 8986 Norup.  
Firma: Frode Brix, slagtermester, 8986 Norup.

**Brix, Kaj**, slagtermester; f. 10/3 1944 i Farsø, Ålborg amt, søn af slagtermester Peder Brix; g. 22/10 1966 m. Else Johanne B., f. Smed; præliminæreksm. 1961, udd. h. slagtermester Gøtttsche, Herning, 1961-64, svend sst. 1965, arbejdsophold i USA 1966, overtaget nuværende virksomhed 1967 (grundlagt 1932); pølsemageri, køgeri, røgeri,

salteri og forhandling af kød, flæsk, pålæg og dybfrost.

Adr.: Middagshøjvej 22, 8800 Viborg.  
Firma: Kr. Sommer's eftf., Middagshøjvej 22,  
8800 Viborg.

**Brixen, Kaj William**, fabrikant; f. 15/11 1915 i Dalum, Odense amt, søn af fabrikant Otto Wilh. Brixen; g. 12/5 1940 m. Grethe B., f. Nielsen; præliminæreksm. 1931, udd. i faderens virksomhed 1931-35, overtaget virksomheden 1945 (grundlagt 1925); fremstilling af leverpostej; till. etabl. cafeteria i Odense 1962.

Adr.: Chr. Richardts Vej 4, 5000 Odense.  
Firma: Brixen's Leverpostejfabrik, Guldbergsvej 3, 5000 Odense.

**Bro, Christian Nielsen**, slagtermester; f. 24/2 1899 i Harboøre, Ringkøbing amt, søn af gårdejer Niels Bro; g. 14/9 1924 m. Jenny B., f. Vrist; udd. h. slagtermester Emtkjær, Harboøre, slagtermester i Lemvig 1924-35, overtaget nuværende virksomhed 1935 (grundlagt 1906), optaget sønnen Vald. Bro s. medindehaver 1962, virksomheden samtidig omdannet t. interessentskab, virksomheden ombygget og moderniseret, senest 1962, udvidet m. filial i Vrist; pølsemageri, køgeri, røgeri, salteri og forhandling af kød, flæsk, hjemmelavet pålæg, dybfrost og konserver.

Adr.: Skolegade 1 A, 7673 Harboøre.  
Firma: Chr. Bro & Søn I/S, slagterforretning,  
Søndergade 15, 7673 Harboøre.

**Bro, Valdemar**, slagtermester; f. 15/12 1928 i Lemvig, søn af slagtermester Chr. Nielsen Bro; g. 19/4 1962 m. Ene B., f. Madsen; indt. 1953 beskæftiget v. fiskeri, fiskeskippereksm. 1952, slagtermester i Vrist 1953, udd. s. slagter h. faderen 1953-56, mesterprøve 1963, medindehaver h. faderen 1962, virksomheden samtidig omdannet t. interessentskab (grundlagt 1906), ombygget og moderniseret 1962, udvidet m. filial i Vrist; pølsemageri, køgeri, røgeri, salteri og forhandling af kød, flæsk, hjemmelavet pålæg, dybfrost og konserver; medl. af Midtjydsk Slagterring; hobby: jagt.

Adr.: Søndergade 15, 7673 Harboøre.  
Firma: Chr. Bro & Søn I/S, slagterforretning,  
Søndergade 15, 7673 Harboøre.

**Broe, Ernst**, slagtermester; f. 5/5 1939 i Næsby, Odense amt, søn af slagtermester Thv. Herluf Broe; udd. h. slagtermester Sv. Nielsen, Odense, 1954-58, svend h. slagtermestrene Fournaise, Hjaltese, og Lange, Odense, samt på Odense Eksporthandelsmagteri, overtaget nuværende virksomhed 1962; pølsemageri og forhandling af kød, flæsk og pålæg.

Adr.: Fåborgvej 37 A, 5000 Odense.  
Firma: Ernst Broe, slagtermester, Skibhusvej 127,  
5000 Odense.

**Broch, Kesch**, slagtermester.  
Firma: Kesch Broch, slagtermester, Amagerbrogade 122, 2300 Kbhvn. S.



**F. Brix**  
slagtermester  
Norup



**K. Brix**  
slagtermester  
Viborg



**K. V. Brixen**  
fabrikant  
Odense

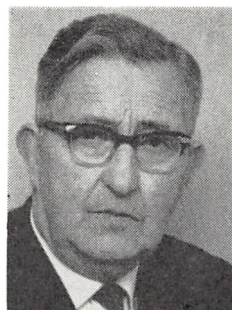

**C. N. Bro**  
slagtermester  
Harboøre

**Brock, Kaj**, viktualiehandler.  
Firma: Kaj Brock & John Hejnov, viktualiehandlere, Valby Langgade 100, 2500 Kbhvn. Valby.

**Brockhoff, Oskar Svend Aage**, eksportør; f. 8/8 1913 i Esbjerg, søn af slagtermester Johs. Brockhoff; g. 29/7 1941 m. Käty B., f. Skov; udd. h. slagtermester Ove Rasmussen, Kvottrup, 1927–31, svend sst. 1931–34, bestyrer i viktualieforretning i Bjerringbro 1934–40, etabl. s. eksportør i Bjerringbro 1940; forhandling af kød t. hjemmemarkedet, till. eksport af kød og levende kvæg; medindehaver af Bjerringbro off. Slagtehus I/S, skuemester.

Adr.: Skovbrynet 2, 8850 Bjerringbro.  
Firma: O. Brockhoff, eksportør, Skovbrynet 2, 8850 Bjerringbro.

**Brodersen, Chr.**, slagtermester.  
Firma: Slagterboden, Ordrupvej 66, 2920 Charlottenlund.

**Brodersen, H. J.**, slagtermester.  
Firma: Slagterboden, Ordrupvej 66, 2920 Charlottenlund.

**Brodersen, Henry**, slagtermester; f. 25/5 1908 i Gørding, Ribe amt, søn af postbud Hans Wentzel Brodersen; g. 6/3 1932 m. Magda B., f. Berthelsen; udd. h. slagtermester Rasmussen, Ribe, 1924–28, svend h. slagtermester Ørum, Ribe, 1928–32, overtaget nuværende virksomhed 1937, virksomheden moderniseret; pølsemageri, køgeri, røgeri, salteri og forhandling af kød, flæsk, hjemmelavet pålæg og konserver; hobby: raceduer.

Adr.: Frederiksberggade 2, 8700 Horsens.  
Firma: H. Brodersen, slagtermester, Vestergade 75 A, 8700 Horsens.

**Broe, Alfred**, slagtermester; f. 1/9 1914 i Særlev, Odense amt, søn af slagtermester Laur. Broe; g. 29/10 1936 m. Erna B., f. Hansen; udd. h. slagtermester Schumann, Egernsund, 1929–33, svend bl. a. hos slagtermestrene Marburger & Søn, Sønderborg, Elley, Kværs, og Elung Jensen, Odense,

etabl. s. slagtermester i Odense 1937; pølsemageri og forhandling af kød, flæsk og pålæg.

Adr.: H. C. Andersens Gade 43, 5000 Odense.  
Firma: Alfr. Broe, slagtermester, H. C. Andersens Gade 43, 5000 Odense.

**Broe, Frits**, slagtermester.  
Firma: Frits Broe, slagtermester, Vesterbro 70, 5000 Odense.

**Broe, Leif**, slagtermester; f. 15/11 1942 i Odense, søn af slagtermester Frits Broe; g. 1/2 1964 m. Ellis B., f. Hansen; udd. s. pølsemager h. slagtermester Marius Jørgensen, Odense, 1958–62, svend h. slagtermestrene Sv. Aage Hansen, Odense, og Fl. Pedersen, Gentofte, overtaget nuværende virksomhed 1966.

Adr.: Randersgade 74, 2100 Kbhvn. Ø.  
Firma: Leif Broe, slagtermester, Gentoftegade 58, 2820 Gentofte.

**Broe, Thorvald Herluf**, slagtermester; f. 9/9 1915 i Odense, søn af smed Niels Julius Broe; g. 27/11 1938 m. Solveig B., f. Just; udd. h. slagtermestrene Rs. Christiansen og Knud Busch, begge Odense, 1930–34, svend bl. a. hos slagtermestrene Osvald Andersen og Chr. Jensen, begge Odense, overtaget nuværende virksomhed 1938, moderniseret 1938 og 1957.

Adr.: Fåborgvej 37 A, 5250 Fruens Bøge.  
Firma: Th. Broe, slagtermester, Bogensevej 62, 5270 Næsby.

**Broe, Vagn**, slagtermester.  
Firma: Vagn Broe, slagtermester, Vesterbro 70, 5000 Odense.

**Brogaard, Søren Anker Møller**, slagtermester; f. 2/12 1921 i Spentrup, Randers amt, søn af ejendomshandler Søren Brogaard; g. 14/8 1948 m. Inge Birthe B., f. Jensen; udd. h. slagtermester Rs. Jørgensen, Randers, 1937–41, svend h. slagtermester Herman Buch, Randers, og på Randers Slagteri A/S, etabl. s. slagtermester i Randers 1951, virksomheden moderniseret og nymonteret; pølse-



**V. Bro**  
slagtermester  
Harboøre



**E. Broe**  
slagtermester  
Odense



**S. A. M. Brogaard**  
slagtermester  
Randers



**T. Brøndberg**  
slagtermester  
Ålborg

mageri, køgeri, røgeri, salteri og forhandling af kød, flæsk, pålæg og dybfrost; medl. af Randers Slagtermesterforenings festudvalg, skuemester, medl. af Dansk Broderorden, formd. f. Atletklubben Frem, Randers, 1946–61; hobby: brydning.

Adr.: Vestre Allé 8, 8900 Randers.

Firma: Søren Brogaard, slagtermester, Fabersvej 50, 8900 Randers.

**Brohammer, Erik**, slagtermester.

Firma: Erik Brohammer, slagtermester, Nørregade 19, 3300 Frederiksværk.

**Bronson, Tage**, slagtermester; f. 13/10 1941 i Gram, Haderslev amt, søn af restauratør Johs. Bronson; g. 29/10 1960 m. Anna-Lise B., f. Madsen; udd. h. slagtermester Jens Thomsen Iversen, Jels, 1956–60, svend på Jydsk Andelslagteri's Konserverfabrik, Brabrand, 1960–61, h. slagtermester Munck Madsen, Glejbjerg, 1963–64, h. slagtermester Sv. Christensen, Ribe, 1964–65, forpagtet slagterforretning i Mølby, smørrebrødsforretning i Fredericia, overtaget nuværende virksomhed 1967.

Adr.: Østergade 22, 6520, Toftlund.

Firma: Tage Bronson, slagtermester, Østergade 22, 6520 Toftlund.

**Bruhn, Henrik**, viktualiehandler; f. 4/12 1923 i Kbhvn., søn af journalist Axel Bruhn; g. 1953 m. Inger B., f. Christiansen; udd. s. radiotekniker 1939–43, etabl. s. viktualiehandler i Gentofte og 1955 overtaget nuværende virksomhed; speciale: smørrebrød.

Adr.: Mosegårdsvej 69, 2820 Gentofte.

Firma: Henrik Bruhn, viktualiehandler, Mosegårdsvej 69, 2820 Gentofte.

**Bruud, Kn.**, kreaturkommissionær, grosserer; f. 29/2 1916 i Kbhvn., søn af tæller i Nationalbanken Peter Bruud; g. 18/9 1948 m. Helga B., f. Paulsen; bankudd., ass. i Privatbanken, Kbhvn., til 1937, ass. i landbrugsrådet, Kbhvn., 1937–40, sekr. i hesteeksportudvalget 1940, bogholder i fa. Holger Hansen's efft., Kødbyen, 1947, i fa. Fr. Johansen, Kødbyen, 1950, overtaget nuværende virksom-

hed 1955; kommissioner i slagtede kreaturer, svin og heste samt okse- og kalvekød.

Adr.: Smakegårdsvej 101, 2820 Gentofte.

Firma: M. Emil Frederiksen's Søn, Flæskeshallen 1, Kødbyen, 1714 Kbhvn. V.

**Bruun, Carl O. L.**, slagtermester; f. 3/2 1893 i Slagelse, søn af slagtermester Christen Bruun; g. 10/10 1920 m. Dorthea B., f. Jensen; udd. s. slagter h. faderen, overtaget virksomheden 1915.

Adr.: 4295 Stenlille.

Firma: Carl Bruun, slagtermester, 4295 Stenlille.

**Bruun, Evald**, slagtermester; f. 2/12 1887 i Slagelse, søn af slagtermester Christen Bruun; g. 15/10 1916 m. Kristine B., f. Petersen; udd. s. slagter h. faderen 1907, svend sst., etabl. s. slagtermester i Dianalund 1914, optaget sønnen Herman Bruun s. medindehaver 1953, overdraget virksomheden t. samme 1958.

Adr.: 4293 Dianalund.

**Bruun, Herman**, slagtermester; f. 29/3 1922 i Kbhvn., søn af slagtermester Evald Bruun; udd. s. slagter h. faderen 1937–41, svend h. slagtermestrene Charles Hansen, Roskilde, Chr. Hansen, Bjæverskov, og Chr. Soelberg, Sorø, medindehaver i faderens virksomhed 1953, eneindehaver s. 1958 (virksomheden grundlagt 1914); butik samt landturf.

Adr.: 4293 Dianalund.

Firma: E. Bruun & Søn, slagterforretning, 4293 Dianalund.

**Bruun, Karl**, slagtermester; f. 29/1 1910 i Nørre-Ålslev, Maribo amt, søn af slagtermester Rs. Bruun; g. 9/6 1940 m. Anny Margrethe B., f. Mortensen; udd. s. slagter h. faderen, svend sst., medindehaver i virksomheden 1943–56 sm. m. farbroderen, slagtermester Bruun, eneindehaver s. 1956; pølse-mageri og forhandling af kød, flæsk og pålæg, till. landtur.

Adr.: 4840 Nørre-Ålslev.

Firma: Karl Bruun, slagtermester, 4840 Nørre-Ålslev.

**Bruun, Svend E.**, slagtermester.  
Firma: Sv. E. Bruun, slagtermester, 4295 Stenlille.

**Bruun, Svend Aage**, forretningsfører.  
Adr.: Gl. Køge Landevej 116, 2500 Kbhvn. Valby.

Firma: Dansk Slagteriarbejder Forbund, Alhambravej 7, 1826 Kbhvn. V.

**Bruun, Aage**, slagtermester; f. 12/7 1922 i Bække, Ribe amt, søn af gårdejer Frederik Bruun; g. 6/11 1945 m. Karen B., f. Dal; udd. h. slagtermester Iversen, Jels, 1937–41, svend bl. a. h. slagtermestrene Kratz, Vojens, Nielsen, Bramminge, og Staugaard, Skodborg J., slagtermester i Fredericia 1945–48, i Farre 1948–51, overtaget nuværende virksomhed 1951, virksomheden ombygget og moderniseret; pølsemageri og forhandling af kød, flæsk og pålæg, till. landture; medl. af best. f. Sydjydsk Slagtermesterforening, af Den sydjydske Slagterering og af Lunderskov Håndværker- og Industriering; hobby: jagt.

Adr.: Søgårdsvej 2, 6640 Lunderskov.  
Firma: Aage Bruun, slagtermester, Frederiksberggade 2, 6640 Lunderskov.

**Bruun-Olsen, Kai A.**, slagtermester.  
Firma: Kai A. Bruun-Olsen, slagtermester, Herlev Hovedgade 113, 2730 Herlev – Mågevej 16, 2400 Kbhvn. NV.

**Bryder, E.**, vildthandler.  
Firma: E. Bryder, Klareboderne 6, 1115 Kbhvn. K.

**Bryder, Julius**, grosserer.  
Firma: Julius Bryder & Co., St. Kongensgade 15, 1264 Kbhvn. K.

**Busch, Erik Carl Heinrich**, slagtermester; f. 26/1 1913 i Odense, søn af slagtermester Jørgen Aug. Busch; g. 12/5 1935 m. Edel B., f. Larsen; udd. s. slagter h. faderen på Odense off. Slagtehus 1927–31, slagtermester i Dyrup 1949–67, i Fyns Slagterring s. 1967.

Adr.: Sadolinsgade 116, 5000 Odense.  
Firma: Fyns Slagterring, Middelfartvej 11 5000 Odense.

**Brønd, Gunnar**, slagtermester; f. 5/2 1909 i Østbirk, Skanderborg amt, søn af slagtermester Jørgen Brønd; g. 24/1 1932 m. Dagny B., f. Pedersen; udd. h. faderen og h. slagtermester A. Svejdal, Holstebro, 1923–27, svend h. slagtermester A. Aagaard Jensen, Silkeborg, 1927–31, etabl. s. slagtermester i Silkeborg 1931, bortforpagtet virksomheden 1946, overgået t. engrosvirksomhed s. å.; forhandling af kreaturer og kød t. hjemmemarkedet, till. slagtning; medl. af best. f. Silkeborg og Omegns Slagtermesterforening s. 1936, formd. s. 1957, skuemester 1936–60, medl. af best. f. Aarhus Travklub 1959–62, formd. f. sammes Opdrætterforening 1959–62; hobby: opdræt af travheste.

Adr.: Virklund Østergård, 8651 Virklund.  
Firma: Gunnar Brønd, kød engros, 8651 Virklund.

**Brønd, Jette**, slagtermester; f. 21/6 1946 i Horsens, datter af slagtermester Aage Brønd; udd. s. butikssvend i HB, Horsens, 1961–65, førstedame sst. 1965–66, overtaget nuværende virksomhed 1966 (grundlagt 1931); pølsemageri, køgeri, salteri og forhandling af kød, flæsk, hjemmelavet pålæg, speciale: spegepølse, samt konserver; hobby: amatørteater.

Adr.: Sønderbro 111, 8700 Horsens.  
Firma: Jette Brønd, slagtermester, Sønderbro 111, 8700 Horsens.

**Brønd, Jørgen**, slagtermester; f. 12/8 1935 i Oppe-Sundby, Frederiksborg amt, søn af slagtermester Aage Brønd; g. 23/3 1958 m. Nina B., f. Bøgh Rasmussen; udd. s. pølsemager h. slagtermester A. Øberg, Horsens, 1949–53, svend på Horsens Andelsslakteri 1953–54, på Vojens Slakteri 1954–55, h. slagtermestrene Hildur Jacobsen og Carl Duusgaard, begge Århus, overtaget nuværende virksomhed 1958, till. indehaver af landejendom m. kreaturopdræt; pølsemageri, køgeri, røgeri, salteri og forhandling af kød, flæsk og hjemmelavet pålæg, speciale: spegepølse; tildelt 1 første- og 2 andenpræmier for pålægsvarer på Jubilæumsudstillingen, Odense 1965, samt 1 første og 2 andenpræmier på I.F.A.K., København 1967.

Adr.: Vestergade 23, 8700 Horsens.  
Firma: Jørgen Brønd, slagtermester, Vestergade 23, 8700 Horsens.

**Brøndberg, Martin**, slagtermester.  
Firma: Martin Brøndberg, slagtermester, Braten, 5700 Svendborg.

**Brøndberg, Torben**, slagtermester; f. 26/9 1919 på Frbg., søn af købmd. Eckardt Brøndberg; g. 25/10 1942 m. Rigmor Marie B., f. Nielsen; udd. h. slagtermester Chr. Christensen, Ålborg, 1934–39, svend sst. 1939–41, h. slagtermester Egon Mortensen, Ålborg, 1941–49, bestyrer i FDB's kødudsalg, Ålborg, 1949–52, overtaget nuværende virksomhed 1952 (grundlagt 1924), på nuværende adr. i egen ejendom s. 1961; køgeri, røgeri, salteri og forhandling af kød, flæsk og pålæg, till. dinér transportable; medl. af Slagterringen Nordjylland, næstformd. for Aalborg og Nørresundby Slagtermesterforening, skuemester, medl. af Dansk Broderorden.

Adr.: Hadsundvej 70, 9000 Ålborg.  
Firma: Torben Brøndberg, slagtermester, Hadsundvej 70, 9000 Ålborg.

**Brøtzmann, Albert**, slagtermester; f. 3/8 1912 i tønner, søn af slagtermester Albert Brøtzmann; g. 17/5 1936 m. Hansigne B., f. Diederichsen; realeksm. 1930, udd. s. slagter h. faderen 1930–33, svend bl. a. sst. og h. slagtermester Max Petersen, Åbenrå, overtaget faderens virksomhed 1943, virksomheden ombygget og moderniseret; pølsemageri



**A. Brøtzmann**  
slagtermester  
Tønder



**K. Buch**  
slagtermester  
Bagenkop



**O. Buhl**  
slagtermester  
Roskilde



**L. Burkal**  
slagtermester  
Solrød Strand

og forhandling af kød, flæsk og pålæg, speciale: pølser.

Adr.: Vestergade 52, 6270 Tønder.

Firma: Alb. Brøtzmann, slagtermester, Vestergade 52, 6270 Tønder.

**Buch, Knud**, slagtermester; f. 23/5 1920 i Bagenkop, Svendborg amt, søn af slagtermester Harald Buch; g. 30/3 1959 m. Margit B., f. Gudbjerg; udd. s. slagter h. faderen og hos slagtermester Hans Jensen, Rudkøbing, 1937–41, svend sst. 1941–43 og 1943–45, h. slagtermester Jul. Soelberg, Fakse, og i A/S Beauvais, Kbhvn., bestyrer h. moderen 1945, overtaget virksomheden 1957 (grundlagt 1918), virksomheden moderniseret 1952 og 1962, bl. a. med køledisk; slagtehus, pølsemageri, røgeri og forhandling af kød, flæsk og pålæg; medl. af best. f. Langelands Slagtermesterforening s. 1964.

Adr.: Østergade 31, 5935 Bagenkop.

Firma: Knud Buch, slagtermester, Østergade 31, 5935 Bagenkop.

**Buch, Vilhelm**, slagtermester; f. 7/10 1919 i Randers, søn af slagtermester Carl Buch; udd. h. faderen 1934–38, svend fl. steder, overtaget faderens virksomhed 1944 sm. m. søsteren, frk. Krista Buch (virksomheden grundlagt 1908).

Adr.: Nordvestvej 49, 8900 Randers.

Firma: Carl Buch, slagterforretning, Frederiks Plads 4, 8900 Randers.

**Buchardt, Ole**, slagtermester.

Firma: Ole Buchardt, slagtermester, Kvægtorvet, 1713 Kbhvn. V. – Fiskedamsgade 22, 2100 Kbhvn. Ø.

**Buchardt, Sv. Aage**, slagtermester.

Firma: Sv. A. Buchardt, slagtermester, Stationsvej 22, 2750 Ballerup.

**Buhl, Harry**, viktualiehandler.

Firma: Harry Buhl, viktualiehandler, Tagensvej 112, 2200 Kbhvn. N.

**Buhl, Ole**, slagtermester; f. 30/3 1931 i Roskilde, søn af slagtermester Hans Buhl; g. 6/2 1955 m.

Greta b., f. Sommer; udd. h. slagtermester Henning Friis, Roskilde, 1946–50, svend h. slagtermester Carl Friis, Hellebæk, pølsemaker på Roskilde Andelsslagteri, bestyrer på sammes Hvidovre udsalg 1953–61, overtaget nuværende virksomhed 1961, virksomheden moderniseret og nymonteret; pølsemageri og forhandling af kød, flæsk og pålæg.

Adr.: Himmelev, 4000 Roskilde.

Firma: Ole Buhl, slagtermester, Algade 4, 4000 Roskilde.

**Buhl, Rasmus**, slagtermester; f. 12/4 1911 i Roskilde, søn af slagtermester Niels Buhl; g. 3/3 m. Ellen Esther B., f. Christensen; udd. s. slagter h. faderen 1925–29, svend h. slagtermestrene Sv. Sørensen, Kbhvn., Poul Hansen, Roskilde og Kbhvn., og Helge Rasmussen, Holte, slagtermester i Eskilstrup 1948–56, i Horbelev s. 1953;

Adr.: 4871 Horbelev.

Firma: Rs. Buhl, slagtermester, 4871 Horbelev.

**Bundgård, Alfred**, slagtermester; f. 9/12 1920 i Thisted, søn af købm. Poul Bundgaard; g. 7/7 1947 m. Elna B., f. Jensen; udd. s. slagter i A/S J. D. Koopmann's Svinelagteri, Thisted, 1934–38, svend sst. etabl. s. slagtermester i Thisted 1951; svend sst., etabl. s. slagtermester i Thisted 1951; kasserer f. Thisted Slagtermesterforening 1957–60.

Adr.: Storegade 23, 7700 Thisted.

Firma: Alfr. Bundgaard, slagtermester, Storegade 23, 7700 Thisted.

**Bunkenborg, Willy Ernst Nicolai**, slagtermester, borgmester; f. 22/12 1907 i Vejstrup, Vejle amt, søn af slagtermester Wilh. Bunkenborg; g. 22/5 1932 m. Marie B., f. Nygaard; udd. s. slagter h. faderen og s. pølsemaker h. slagtermester Willy Martens, Christiansfeld, 1924–28, frekventeret Teknologisk Institut, Kbhvn., svend fl. steder, overtaget faderens virksomhed 1942 (grundlagt 1907), virksomheden ombygget og moderniseret fl. gange; fremstilling og forhandling af pølser, speciale: WV-pølser; borgmester i Christiansfeld s. 1958.

Adr. 6070 Christiansfeld.





**A. Busch**  
slagtermester  
Odense V.



**E. Buus**  
slagtermester  
Assens, Mariager



**H. H. Byskov**  
slagtermester  
Bonnet

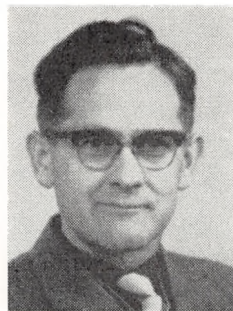

**I. Byskov**  
slagtermester  
Herning

Firma: Willy Bunkenborg, pølsefabrik,  
6070 Christiansfeld.

**Burkal, Leonhardt**, slagtermester; f. 30/3 1905 i Oksenvad, Haderslev amt, søn af husmd. J. P. Burkal; g. 18/4 1931 m. Engly B., f. Nielsen; udd. s. slagter, etabl. s. slagtermester i Kbhvn. 1935, overtaget nuværende virksomhed 1956; pølsemageri og forhandling af kød, flæsk og pålæg.

Adr.: Prinsesse Maries Allé 13, 1908 Kbhvn. V.  
Firma: L. Burkal, slagtermester, Strandtoften 1,  
2680 Solrød Strand.

**Busch, Agda**, slagtermester; f. 11/4 1904 i Klinte, Odense amt, datter af gårdejer Erik Paderesen; g. 21/5 1925 m. slagtermester Knud B., død 1954; s. 1954 videreført ægtefællens virksomhed; pølse- mageri, køgeri, røgeri, salteri og forhandling af kød, flæsk og pålæg.

Firma: Agda Busch, slagtermester, Middelfarts-  
vej 94, 5200 Odense V.

**Busch, Poul**, slagtermester; f. 24/10 1921 i Kbhvn., søn af mekaniker Peter Busch; g. 25/3 1950 m. Birthe B., f. Andersen; udd. s. pølse- mager i A/S Slagteriernes Central, Kbhvn., 1937–41, svend sst. 1941–43, h. slagtermester Kiimler, Valby, 1944, etabl. s. viktualiehandler i Kbhvn. 1946–51, overtaget nuværende virksomhed 1951; pølse- mageri, køgeri, røgeri, salteri og forhandling af kød, flæsk og pålæg.

Adr.: Birkholmvej 33, 2720 Vanløse.

Firma: Poul Busch, slagtermester, Horsevæn-  
get 5–7, 2610 Rødovre.

**Buus, Egon**, slagtermester; f. 12/2 1927 i Norup, Randers amt, søn af slagtermester Jens Buus; g. 15/12 1946 m. Minna B., f. Berg-Pedersen; udd. s. slagter på Hadsund Slagteri 1942–46, mende-  
haver i faderens virksomhed 1947, eneindehaver s. 1962; pølse- mageri, køgeri, røgeri, salteri og for-  
handling af kød, flæsk og dybfrost, till. landtur; medl. af Slagterringen Nordjylland.

Adr.: Assens, 9550 Mariager.

Firma: Egon Buus, slagtermester, Assens,  
9550 Mariager.

**Byllemos, Henrik**, bestyrer; f. 5/10 1910 i Bro-  
ager, Sønderborg amt, søn af landmd. Christen  
Byllemos; g. 29/12 1935 m. Meta B., f. Larsen;  
udd. h. slagtermester Elley, Gråsten, 1925–29,  
svend sst. og på Graasten, Sæby og Thisted An-  
dels-Svineslagterier, bestyrer i nuværende virksom-  
hed s. 1933.

Adr.: Jernbanegade 11, 6360 Tinglev.

Firma: Graasten Andels-Svineslagteri's udsalg,  
Jernbanegade 11, 6360 Tinglev.

**Bülow, Erik J.**, viktualiehandler.

Firma: Damsholte Viktualie, Damsholte,  
4780 Stege.

**Byskov, Harry Herbert**, slagtermester; f. 20/6  
1911 i Vandborg, Ringkøbing amt, søn af slagter-  
mester Jens Byskov; g. 21/6 1941 m. Selma Marie  
B., f. Pedersen; udd. s. slagter h. faderen 1925–29,  
svend sst., bestyrer 1936–41, overtaget nuværende  
virksomhed 1941 (grundlagt 1921), ombygget og  
moderniseret 1960; slagtehus, pølse- mageri, køgeri,  
røgeri, salteri og forhandling af kød, flæsk, hjem-  
melavet pålæg, dybfrost og konserver; medl. af  
best. f. Lemvig og Omegns Slagtermesterforening  
1936, f. Bonnet Gymnastikforening 1936–48, f.  
Bonnet Borger- og Håndværkerforening 1954–56;  
hobby: sport.

Adr.: 7630 Bonnet.

Firma: Herbert Byskov, slagtermester,  
7630 Bonnet.

**Byskov, Ib**, slagtermester; f. 9/2 1914 i Vand-  
borg, Ringkøbing amt, søn af slagtermester Jens  
Byskov; g. 24/3 1946 m. Agnete B., f. Buch; udd.  
h. faderen 1936–40, svend sst., slagtermester i Thy-  
borøn 1946–47, overtaget nuværende virksomhed  
1957 (grundlagt 1951), virksomheden udvidet og  
moderniseret; pølse- mageri, køgeri, salteri og for-  
handling af kød, flæsk, hjemmelavet pålæg, dyb-  
frost og konserver.

Adr.: Sjællandsgade 105, 7400 Herning.

Firma: Ib Byskov, slagtermester, Sjællandsgade  
105, 7400 Herning.



**J. F. Byskov**  
slagtermester  
Lemvig



**K. Byskov**  
slagtermester  
Skanderborg



**H. Bæk**  
slagtermester  
Brabrand

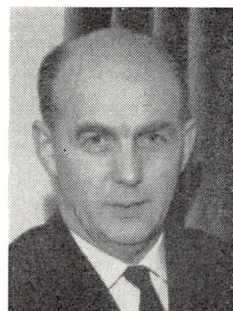

**R. Bække**  
slagtermester  
Højslev

**Byskov, Jens Peder Agger**, slagtermester; f. 30/4 1924 i Vandborg, Ringkøbing amt, søn af slagtermester Jens Byskov; g. 17/11 m. Bodil B., f. Kammer; udd. h. faderen og h. broderen, slagtermester Herbert Byskov, Bonnet 1938–42, frekventeret Teknologisk Institut, Kbhvn. 1954, svend h. broderen 1942–45, h. faderen 1945–51, forpagtet faderens virksomhed 1951–53, slagtermester i Ansager 1953–54, i Hjerm 1954–61, overtaget nuværende virksomhed 1961, moderniseret 1965; pølsemageri, køgeri, røgeri, salteri og forhandling af kød, flæsk, hjemmelavet pålæg, dybfrost og konserver; hobby: sport.

Adr.: Niels Bjerres Vej 3, 7620 Lemvig.

Firma: Jens P. Byskov, slagtermester, Østergade 20, 7620 Lemvig.

**Byskov, Jørn Ejler**, slagtermester; f. 29/7 1926 i Vandborg, Ringkøbing amt, søn af slagtermester Jens Byskov; g. 26/9 1953 m. Astrid B., f. Linde; udd. s. slagter h. faderen 1940–44, svend sst. 1944–46, svend bl. a. h. slagtermestrene Poul Olsen, Hellerup, Andersen, Gentofte og Sv. E. Noer, Søborg, forpagtet nuværende virksomhed 1952, overtaget samme 1953 (grundlagt 1908), aflagt mesterprøve i egen forretning, moderniseret 1957 og 1967; pølsemageri, køgeri, røgeri, salteri og forhandling af kød, flæsk, hjemmelavet pålæg, dybfrost og konserver; kasserer f. Lemvig og Omegns Slagtermesterforening s. 1956, medl. af best. f. Midtjydsk Slagterring 1963–64, formd. 1964–65, medl. af repræsentantskabet s. 1965, medl. af Rotary International; hobby: musik.

Adr.: Thøger Larsens Vej 11, 7620 Lemvig.

Firma: J. E. Byskov, slagtermester, Svirrebommen 4, 7620 Lemvig.

**Byskov, Kristian**, slagtermester; f. 18/7 1920 i Vandborg, Ringkøbing amt, søn af slagtermester Jens Byskov; g. 3/6 1945 m. Elly B., f. Pedersen; udd. s. slagter h. faderen 1934–38, svend sst. 1938–40, i J. D. Koopmann's Svin slagteri, Lemvig, 1940–44, slagtermester i Vrist 1944–53, overtaget nuværende virksomhed 1953 (grundlagt 1867), ombygget 1963, nymonteret 1968; pølsemageri, køgeri,

røgeri, salteri og forhandling af kød, flæsk, hjemmelavet pålæg (speciale: salami), fjerkræ, dybfrost, konserver og færdigretter; medl. af best. f. Skanderborg og Omegns Slagtermesterforening s. 1955; hobby: sport.

Adr.: Adelgade 93, 8660 Skanderborg.

Firma: Kr. Byskov, slagtermester, Adelgade 93, 8660 Skanderborg.

**Bæk, Axel Johan**, grosserer; f. 23/3 1923 i Kbhvn., søn af frisørmeester Anker J. Bæk, g. 11/9 1943 m. Ruth B., f. Persson; handelsudd. i fa. Lepo, Kbhvn. 1938–42, ansat sst. 1942–49, salgschauffør i fa. Gert Nielsen, Kbhvn., 1949–62, etabl. s. grosserer i Kbhvn. 1962 på nuværende adr.; forhandling af fedevarer og salater.

Adr.: Jonstrupvej 14, 2750 Ballerup.

Firma: Axel Bæk, grosserer, Jonstrupvej 14, 2750 Ballerup.

**Bæk, Axel Johan**, fabrikant.

Firma: Axel J. Bæk, fabrikant, Hedebygade 16, 1754 Kbhvn. V.

**Bæk, Henry**, slagtermester; f. 11/7 1925 i Sevel, Ringkøbing amt, søn af slagtermester Mølgaard Bæk; g. 6/4 1952 m. Anne B., f. Madsen; udd. h. slagtermester Olesen, Borbjerg, 1945–47 og h. slagtermester P. C. Brink, Lem, 1948–49, svend sst. 1949–50, i fa. Aarhus Kødforsyning, Århus, 1950–65, stabl. s. slagtermester i Brabrand i nyopført butikstov 1954, virksomheden moderniseret og nymonteret 1964; pølsemageri, køgeri, røgeri, salteri og forhandling af kød, flæsk, pålæg og dybfrost.

Adr.: Hvedbjergvej 31, 8220 Brabrand.

Firma: Henry Bæk, slagtermester, Louisevej 4, 8220 Brabrand.

**Bække, Robert**, slagtermester; f. 26/8 1914 i Højslev, Viborg amt, søn af teglværksbestyrer, sognefoged Søren Bække; g. 9/4 1936 m. Inger B., f. Damgaard; udd. h. slagtermester A. E. Jensen, Skive, 1929–33, overtaget nuværende virksomhed 1934 (grundlagt 1915), virksomheden ombygget og udvidet 1957, nyt inventar installeret 1965; pølse-



**J. V. Bøthker**  
faglærer  
Roskilde



**J. Callisen**  
direktør  
Fjerritslev



**E. M. Carlsen**  
slagtermester  
Nibe



**J. E. Carlsen**  
slagtermester  
Frederiksværk

mageri, køgeri, røgeri salteri og forhandling af kød, flæsk, pålæg og dybfrost; medl. af best. f. Skive og Omegns Slagtermesterforening, medstifter og medl. af Midtjyds Slagterring s. 1963, medl. af Odd Fellow logen.

Adr.: 7840 Højslev.  
Firma: Robert Bække, slagtermester,  
7840 Højslev.

**Bærentzen, Niels Jørgen**, slagtermester.  
Firma: Niels J. Bærentzen, slagtermester,  
Vestenborg Allé 29, 4800 Nykøbing Fl.

**Bøgild, Jens**, slagtermester.  
Firma: Jens Bøgild, slagtermester, Østergade 27,  
8300 Odder.

**Børgeesen, Hans**, direktør; f. 29/3 1921 i Kbhvn., søn af grosserer Kai Adolph Børgeesen; g. 2/4 1954 m. Kirsten B., f. Andersen; handelsudd. i fa. A/S M. J. Ballings Sønner, Nykøbing Fl., 1938–40, videreudd. i ind- og udlandet, medindehaver 1962 (grundlagt 1893), till. direktør f. A/S Hollander & Co. s. 1952; forhandling, import og eksport af huder og skind; formd. f. Garverforeningen i Danmark s. 1967.

Adr.: Eggersvej 33, 2900 Hellerup.  
Firma: Ad. Børgeesen – A/S Hollander & Co.,  
Vester Farimagsgade 1, 1606 Kbhvn. V.

**Bøthker, Jørgen Viggo**, faglærer; f. 27/12 1924 i Lellinge, Præstø amt, søn af slagtermester Viggo Chr. Bøthker; g. 24/8 1957 m. Hanne B., f. Johansen; udd. s. pølselager i fa. D.A.K., Roskilde, 1939–43, svend fl. steder, konservesmester på D.A.K. 1957–63, faglærer i nuværende virksomhed s. 1963.

Adr.: Ringparken 34, 4000 Roskilde.  
Firma: Slagteriskolen, Maglegårdsvej 8,  
4000 Roskilde.

**Cadovius, Carl**, slagtermester; f. 28/8 1917 i Roskilde, søn af købm. Martin Cadovius; g. 23/6 1940 m. Marie C., f. Weinreich; udd. h. slagtermestrene, Brdr. Hansen, Roskilde, 1932–36, svend

1936–38, svend fl. steder, slagtermester i Knabstrup 1946–63, etabl. nuværende virksomhed 1963 sm. m. sønnen Poul Cadovius; pølselageri og forhandling af kød, flæsk og pålæg; medl. af best. f. Holbæk og Omegns Slagtermesterforening.

Adr.: Stadionvej 69, 2600 Glostrup.  
Firma: Cadovius & Søn, slagtermestre, Sportsvej 8, 2600 Glostrup.

**Cadovius, Poul Rudolf**, slagtermester; f. 15/4 1941 i Roskilde, søn af slagtermester Carl Cadovius; g. 1/5 1965 m. Lizzie C., f. Pedersen; udd. h. slagtermester Verner Hansen, Holbæk, 1955–59, svend fl. steder, etabl. s. slagtermester i Glostrup 1963 sm. m. faderen; pølselageri og forhandling af kød, flæsk og pålæg.

Adr.: Sognevej 6, Reerslev, 2640 Hedehusene.  
Firma: Cadovius & Søn, slagtermestre, Sportsvej 8, 2600 Glostrup.

**Callesen, P.**, slagtermester.  
Firma: P. Callesen, slagtermester, Korsgade 46,  
2200 Kbhvn. N.

**Callisen, Jørgen**, direktør; f. 21/4 1912 i Dronninglund, Hjørring amt, søn af gårdejer Aug. Callisen; g. 5/11 1937 m. Magda C., f. Pedersen; kontorudd. på Østvendssyl Andelsslagteri 1927–32, afdelingsleder på Vojens Andels-Svineslagteri 1932–35, studieophold i London 1935, bogholder i Andelsslagteriet Midtjylland, Grindsted, 1936–37, på Rødding Slagteri 1937–44, direktør i nuværende virksomhed s. 1944; medl. af Samarbejdsudvalget for Slagteriernes Detailudsalg.

Adr.: Grønnegade 26, 9696 Fjerritslev.  
Firma: Fjerritslev Andels-Svineslagteri,  
9690 Fjerritslev.

**Carlsen, Axel**, slagtermester.  
Firma: Axel Carlsen, slagtermester, Løjtoftevej 90, 4900 Nakskov.

**Carlsen, Egon**, slagtermester.  
Firma: Egon Carlsen, slagtermester, Lendemærk,  
4780 Stege.

**Carlsen, Ejner Martin**, slagtermester; f. 6/10 1924 i Nibe, søn af slagtermester Jens Carlsen; g. 25/9 1949 m. Edith C., f. Larsen; præliminæreksm. 1940, udd. h. faderen 1940-45, svend sst. og på Nibe Andels-Svineslagteri, bestyrer f. moderen 1955-58, overtaget virksomheden 1958 (grundlagt af oldefaderen 1867), virksomheden moderniseret og nymonteret 1966; pølsemageri, køgeri, røgeri, salteri og forhandling af kød, flæsk, pålæg og dybfrost, till. landture; formd. f. Nibe Slagtermesterforening 1959-63, f. Løgstør-Nibe Slagtermesterforening s. 1963 (sammensluttet s. å.), skuemester.

Adr.: Skomagergade 5, 9240 Nibe.  
Firma: Martin Carlsen, slagtermester, Skomagergade 5, 9240 Nibe.

**Carlsen, Ejvind**, slagtermester; f. 24/6 1934 i Veflinge, Odense amt, søn af kreaturhandler Carl Carlsen; g. 10/10 1960 m. Gunna C., f. Jørgensen; udd. h. slagtermester Knud Hansen, Verninge, 1950-54, svend h. slagtermester Hans Rasmussen, Odense, 1955-56, i A/S Koopmann's Slagteri, Odense, 1956-60, overtaget nuværende virksomhed 1960, virksomheden moderniseret bl. a. m. køle- og frysediske; slagtehus, pølsemageri, køgeri, røgeri, salteri og forhandling af kød, flæsk og pålæg, till. handel m. levende kreaturer.

Adr.: Stationsvej 4, 5573 Holmstrup.  
Firma: Ejvind Carlsen, slagtermester, Stationsvej 4, 5573 Holmstrup.

**Carlsen, Ewald**, grosserer.

Firma: Ewald Carlsen & Søn, Slagterboderne 18, 1716 Kbhvn. V.

**Carlsen, Jens Einar**, slagtermester; f. 25/2 1920 i Ørsted, Randers amt, søn af musiker Carl Einar Carlsen; udd. h. slagtermester Anders Gjested, Allingåbro, 1934-39, svend på Allingåbro Svineslagteri og h. slagtermestrene Cornelius Larsen og Oluf Stryhn, begge Kbhvn., professionel musiker 1952-64, overtaget nuværende virksomhed 1965; pølsemageri og forhandling af kød, flæsk og hjemmelavet pålæg.

Adr.: Gasværksvej 16 A, 2600 Glostrup.  
Firma: Einar Carlsen, slagtermester, Gasværksvej 16 A, 2600 Glostrup.

**Carlsen, Jens Erik**, slagtermester; f. 13/12 1943 i Klejtrup, Viborg amt, søn af arbejdsmd. Thv. Carlsen; g. 26/3 1967 m. Camilla Lietzen C., f. Jensen; udd. h. slagtermester Øris Petersen, Klejtrup, 1958-62, svend sst., h. slagtermestrene Carl Olsen, Lynæs, og Jørgen Hansen, Ølstykke, overtaget nuværende virksomhed 1967 (grundlagt 1951); pølsemageri og forhandling af kød, flæsk, hjemmelavet pålæg og smørrebrød.

Adr.: Vinderød Skov 73, 3300 Frederiksværk.  
Firma: Jens E. Carlsen, slagtermester, Vinderød Skov 73, 3300 Frederiksværk.

**Carlsen, Jørn**, viktualiehandler.

Firma: Jørn Carlsen, viktualiehandler, Clasensgade 40, 2100 Kbhvn. Ø.

**Carlsen, Kai**, slagtermester.

Firma: Kai Carlsen, slagtermester, Sønderborg-gade 9, 8000 Århus C.

**Carlsen, Kurt**, slagtermester; f. 10/9 1940 i Ringkøbing, søn af bryggeriarbejder Viktor Carlsen; g. 22/5 1966 m. Britta C., f. Christensen; udd. h. slagtermestrene Carl Iversen & Søn, Ringkøbing, 1955-59, svend bl. a. h. slagtermester Sørensen, Vejle, slagtermester i Spar Supermarked, Esbjerg, 1964-65, svend h. slagtermester Kjærgaard, Ringkøbing, 1965-66, slagtermester i nuværende virksomhed s. 1966; pølsemageri og forhandling af kød, flæsk og hjemmelavet pålæg.

Adr.: Lykkesvej 23, Tilsted, 7700 Thisted.  
Firma: Spar Supermarked, Dragsbæk, 7700 Thisted.

**Carlsen, Poul Erik**, slagtermester; f. 8/12 1943 i Næstved, søn af fodermester Carlo Carlsen; g. 28/12 1966 m. Alice C., f. Kofoed; udd. h. slagtermester Soelberg, Vordingborg, 1958-62, svend bl. a. h. slagtermestrene Knud Rasmussen, Dragør, Oscar Nielsen, Rønne, og Knud Pedersen, Hasle, slagtermester i nuværende virksomhed s. 1967.

Adr.: Reerslev, 4291 Ruds-Vedby.  
Firma: Spar Supermarked, 4291 Ruds-Vedby.

**Carlsen, Sigverdt Thorvald Lohse**, slagtermester; f. 4/3 1920 i Tørring, Skanderborg amt, søn af møbelsnedker Aksel Carlsen; g. 18/4 1946 m. Else Marie G., f. Jørgensen; udd. h. slagtermester Hans Hansen, Tørring, 1937-41, svend sst., h. slagtermestrene Bojesen, Holdsted, Chr. Jensen, Mørkøv, Egon Olsen, Udby, m. fl., forpagtet sidstnævntes virksomhed 1954; slagtehus, pølsemageri og forhandling af kød, flæsk og pålæg, till. landtur; medl. af best. f. Holbæk og Omegns Slagtermesterforening s. 1963, suppleant s. skuemester.

Adr.: Udby, 4300 Holbæk.  
Firma: S. Carlsen, slagtermester, Udby, 4300 Holbæk.

**Carstensen, Carlo**, slagtermester; f. 29/4 1939 i Åbenrå, søn af slagtermester M. Carstensen, g. 23/3 1966 m. Birthe C., f. Svensson; udd. s. slagter h. faderen 1954-58, svend sst., bestyrer f. moderen, overtaget virksomheden 1967; pølsemageri og forhandling af kød, flæsk og pålæg; fanebærer f. Slagtermesterforeningen for Aabenraa og Omegn.

Adr.: Klinkbjerg 18, 6200 Åbenrå.  
Firma: Carlo Carstensen, slagtermester, Klinkbjerg 18, 6200 Åbenrå.

**Carstensen, Chresten**, slagtermester; f. 21/10 i Vester-Soltrup, Sønderborg amt, søn af slagtermester Peter Carstensen; g. 18/10 1954 m. Agnes Mary C., f. Rigels Nielsen; udd. h. slagtermester Fritz Petersen, Sønderborg, 1934-38, svend bl. a. sst. og h. slagtermestrene Chr. Thaisen, Flensborg, Wilh. Kurzke, Sønderborg, og Jens P. Juhler, Kirke-Hørup, slagtermester i Sønderborg 1946-50, grosserer sst. 1950-51, overtaget nuværende virk-



**K. Carlsen**  
slagtermester  
Dragsted, Thisted



**S. T. L. Carlsen**  
slagtermester  
Udby, Holbæk



**C. Carstensen**  
slagtermester  
Åbenrå



**T. D. Carstensen**  
slagtermester  
Svendborg

somhed 1951 sm. m. slagtermester Wilh. Albert Reiss; ombygget og moderniseret; pølse­mageri og forhandling af kød, flæsk og pålæg; formd. f. privat indkøbsforening f. slagtere i Esbjerg.

Adr.: Hjertingvej 32, 6700 Esbjerg.  
Firma: Carstensen & Reiss, slagterforretning, Vardevej 7, 6700 Esbjerg.

**Carstensen, J.**, viktualiehandler.  
Firma: Gourmet, viktualieforretning, Vestre Allé 5, 9000 Ålborg.

**Carstensen, Thomas Diderich**, slagtermester; f. 17/8 1917 i Vester-Sottrup, Sønderborg amt, søn af slagtermester Peter Carstensen; g. 15/10 1944 m. Else Margrethe C., f. Pedersen; udd. h. slagtermester Zickert, Sønderborg, 1932–36, svend i Tyskland og h. slagtermester Leo Larsen, Svendborg, etabl. s. slagtermester i Svendborg 1942.

Adr.: Korsgade 15, 5700 Svendborg.  
Firma: D. Carstensen, slagtermester, Korsgade 14, 5700 Svendborg.

**Caspersen, Simon Casper**, slagtermester; f. 2/1 1911 i Haderslev, søn af handelsmd. Jacob Caspersen; g. 14/4 m. Margrethe C., f. Jørgensen; udd. h. slagtermester Hans Nielsen, Haderslev, 1925–29, svend bl. a. h. slagtermestrene Thierback, Haderslev, og Wortmann, Sønder-Vilstrup; etabl. s. slagtermester i Haderslev 1933, overtaget nuværende virksomhed 1946, virksomheden ombygget og moderniseret; pølse­mageri og forhandling af kød, flæsk og pålæg; formd. f. Varde og Omegns Slagtermesterforening 1950, medl. af repræsentantskabet f. Varde Håndværkerforening.

Adr.: Smedegade 7, 6800 Varde.  
Firma: Simon Caspersen, slagtermester, Smedegade 7, 6800 Varde.

**Chemnitz, H.**, viktualiehandler.  
Firma: H. Chemnitz, viktualiehandler, Istedgade 27, 1650 Kbhvn. V.

**Chemnitz, J.**, viktualiehandler.  
Firma: J. Chemnitz, viktualiehandler, Ved Bella­høj 5, 2700 Brønshøj.

**Chemnitz, Jørgen**, viktualiehandler.  
Firma: Jørgen Chemnitz, viktualiehandler, H. C. Ørstedes Vej 42, 1879 Kbhvn. V.

**Chemnitz, Poul**, viktualiehandler.  
Firma: Brdr. Chemnitz, viktualieforretning, Jernbane Allé 90, 2720 Vanløse.

**Chemnitz, Vig.**, viktualiehandler.  
Firma: Brdr. Chemnitz, viktualieforretning, Jernbane Allé 90, 2720 Vanløse.

**Christesen, Bent**, slagtermester; f. 2/10 1930 i Hoptrup, Haderslev amt, søn af slagtermester Charley Nicolai Christesen; g. 22/7 1951 m. Maria C., f. Hviid; udd. h. slagtermester Chr. Vollstedt, Haderslev, 1945–49, svend sst. samt h. faderen, overtaget virksomheden 1965, virksomheden moderniseret; pølse­mageri og forhandling af kød, flæsk og pålæg, till. landtur.

Adr.: 6170 Hoptrup.  
Firma: Bent Christesen, slagtermester, 6170 Hoptrup.

**Christensen, A.**, viktualiehandler; f. 4/10 1936 i Kbhvn., datter af vognmd. Henning Christensen; g. 27/8 1956 m. Poul Jørgensen; udd. i. fa. Risotto, Kbhvn., 1952–56, ekspeditrice fl. steder, overtaget nuværende virksomhed 1959.

Adr.: Mosede Strandvej 61, 2670 Greve Str.  
Firma: Moster, viktualieforretning, Godthåbsvej 86, 2000 Kbhvn F.

**Christensen, Alb.**, viktualiehandler.  
Firma: Alb. Christensen, viktualiehandler, Frederikssundsvej 206, 2700 Brønshøj.

**Christensen, Albertinus**, viktualiehandler.  
Firma: Albertinus Christensen, viktualiehandler, Roskildevej 171, 2500 Kbhvn., Valby.

**Christensen, Anders Christian**, slagtermester; f. 15/8 1901 i Roerslev, Odense amt, søn af slagtermester Ejler Christensen; g. 16/11 1924 m. Carla C., f. Poulsen; udd. s. slagter h. faderen 1915–19, svend sst. 1919–28, på Odense Eksportslagteri

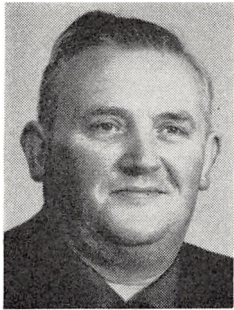

**S. C. Caspersen**  
slagtermester  
Varde



**B. Christesen**  
slagtermester  
Hoptrup



**A. C. Christensen**  
slagtermester  
Næsby

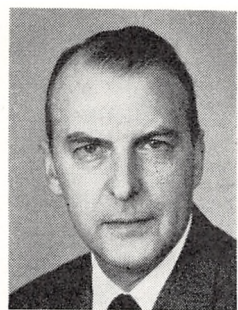

**C. Christensen**  
direktør  
Skanderborg

1929–36, etabl. s. slagtermester m. vogn i Odense 1936–41, etabl. s. slagtermester i Næsby 1941, ombygget og moderniseret 1967; pølsemageri og forhandling af kød, flæsk og pålæg.

Adr.: Skovvænget 15, 5270 Næsby.

Firma: Anders Christensen, slagtermester, Bogensevej 52, 5270 Næsby.

**Christensen, Ank.**, viktualiehandler.

Firma: Ank. Christensen, viktualiehandler, Vesterbrogade 102, 1620 Kbhvn. V.

**Christensen, Arnold**, salgsdirektør; f. 20/11 1919 i Stenderup, Ribe amt, søn af murermester Chr. Christensen; g. 28/4 1946 m. Inga C., f. Laursen; præliminæreksm. 1937, kontorudd. på Andelsslagteriet Midtjylland, Grindsted, 1937–40, ass. sst. 1940–43, på Struer Andelsslagteri 1943–46, kasserer på Rødning Andelsslagteri 1946, bogholder på Frederikshavn Andelsslagteri 1946–47, på Holstebro Svineslagteri A/S 1947–57, direktør på Holstebro Eksportslagteri A/S 1957–68, salgsdirektør i nuværende virksomhed s. 1968, till. direktør f. Sorø Kreaturslagteri s. å., studierejse t. USA 1966; medl. af best. f. Eksportslagteriernes Arbejdsgiverforening s. 1966, f. Andels- og Privatslagteriernes Arbejdsgiverforening s. 1966, formd. f. Holstebro Salgs- og Reklameforening 1965–68; hobby: jagt.

Firma: Brdr. Hansen, Halmtorvet, 1700 Kbhvn. V. – Sorø Kreaturslagteri, 4180 Sorø.

**Christensen, Arthur Strøm**, slagtermester, f. 27/11 1919 på Læsø, søn af gårdejer Theodor Christensen; g. 31/3 1940 m. Else C., f. Larsen; handelsudd., etabl. s. slagtermester fra vogn, etabl. s. slagtermester i Frederikshavn 1954 sm. m. slagtermester P. Strøm Christensen; formd. f. Slagtermesterforeningen for Frederikshavn og Omegn s. 1967.

Firma: Slagterforretning, Danmarksgade 27 & Vestergade 27, 9900 Frederikshavn.

**Christensen, Axel**, slagtermester.

Firma: Axel Christensen, slagtermester, 5960 Marstal.

**Christensen, Axel**, slagtermester; f. 12/8 1898 i Kbhvn., søn af smedemester Charles Emil Christensen; udd. h. slagtermester Oscar Troedson. Kbhvn. 1913–17, svend. sst. og h. slagtermester Kirk Petersen, Kbhvn., bestyrer h. sidstnævnte i nuværende virksomhed 1927, overtaget virksomheden 1933.

Adr.: Sankt Jakobs Plads 2, 2100 Kbhvn. Ø.

Firma: Buck. Friis' etff., St. Kongensgade 40, 1264 Kbhvn. K.

**Christensen, B.**, viktualiehandler.

Firma: B. Christensen, viktualiehandler, Gl. Jernbanevej 19, 2500 Kbhvn., Valby.

**Christensen, Benny Jørgen**, slagtermester.

Firma: Benny Christensen, slagtermester, Dybbølsgade 27, 1721 Kbhvn. V.

**Christensen, Bent**, slagtermester; f. 1/9 1936 i Uggeløse, Frederiksborg amt, søn af jord- og betonarbejder Niels Christensen; g. 6/4 1963 m. Kirsten C., f. Madsen; udd. h. slagtermester Konieczny 1951–55, svend h. Brdr. Søndergaard, Købbyen, Kbhvn., 1957–62, overtaget nuværende virksomhed sm. m. broderen Egon Ellersgaard Christensen; pølsemageri, røgeri og forhandling af kød, flæsk og hjemmelavet pålæg.

Adr.: Højdevej 21, 3540 Lyngø.

Firma: Brdr. Christensen, slagtermestre, Gl. Strandvej 3, 2990 Nivå.

**Christensen, Bent Lund**, slagtermester; f. 22/1 1932 i Kolding, søn af slagtermester Jens Otto Christensen; g. 31–3 1957 m. Laura C., f. Clausen; udd. h. faderen og h. slagtermester N. J. Kloster, Kolding, 1946–50, svend h. slagtermestrene Poul Hansen og Johs. Christensen, begge Kolding, overtaget nuværende virksomhed 1957; pølsemageri og forhandling af kød, flæsk og pålæg; hobby: lystfiskeri.

Firma: Bent's Kødforsyning, Gøhlmannsvej 44, 6000 Kolding.

**Christensen, Bent Rosenbech**, slagtermester.  
Firma: Bent Rosenbech Christensen, slagtermester, Ommel, 5960 Marstal.

**Christensen, Bernhard Th.**, slagtermester.  
Firma: Bernhard Christensen, slagtermester, Mølmarksvej 100, 5700 Svendborg.

**Christensen, Boie Steenholt**, slagtermester; f. 5/12 1915 i Varde, søn af direktør Laur. Christensen; g. 3/4 1938 m. Ella C., f. Jørgensen; udd. h. slagtermester Anton Ovesen, Århus, 1930-34, svend sst. og h. slagtermestrene P. Vejlgård, Holstebro, M. Jørgensen, Århus, og grosserer Poulsen, Århus, mester på A.S.K., Kolding, og svend på A/S Kolding Eksportslagteri, etabl. s. slagtermester i Kolding 1953, på nuværende adr. i nyopført ejendom s. 1957; pølsemageri og forhandling af kød, flæsk, hjemmelavet pålæg, dybfrost, konserver og færdigretter, speciale: wienerpølser; medl. af best. f. Slagtersvendens faglige afd., Århus og Kolding, tillidsmd. i A/S Kolding Eksportslagteri, medstifter af og medl. af best. f. Sydjydsk Slagterring s. 1967; hobby: fiskeri.

Adr.: Stranden 36, 6000 Kolding.  
Firma: Boie's Kødudsalg, Enevold Sørensens Vej 16, 6000 Kolding.

**Christensen, Børge Ejvind**, slagtermester; f. 22/9 i Stensby, Præstø amt, søn af bådsmd. M. R. Christensen; g. 1/10 1949 m. Johanne C., f. Sloth; udd. h. slagtermestrene Knud Petersen, Præstø, og Kr. Norup, Kalundborg, 1941-45, svend h. sidstnævnte 1945-46, i Sverige 1947, på Køge Andels-Elagteri 1948-58, på Fabrikken Hafnia, Albertslund, 1958-65, overtaget nuværende virksomhed 1966; pølsemageri og forhandling af kød, flæsk og pålæg.

Adr.: Nordgården 5, 4600 Køge.  
Firma: Børge E. Christensen, slagtermester, Egøjevej 37, 4600 Køge.

**Christensen, Carl**, direktør; f. 7/8 1907 i Randers, søn af slagtermester Chr. Christensen; g. 1/11 1935 m. Ellen C., f. Heldt; kontorudd. på Hamme Andelslagteri 1922-26, ass. sst. 1927-29, kasserer i nuværende virksomhed 1929-35, studieophold i England 1930-31, bogholder 1935-49, direktør s. 1949 (virksomheden grundlagt 1889); svineslagteri m. tilh. distributionsanstalt, till. fremstilling, forhandling og eksport af pølser; medl. af best. f. Kødfoderfabrikkernes Sammenslutning s. 1964, medstifter af og medl. af best. f. Skanderborg Roklub 1935-43.

Adr.: Adelgade 138, 8660 Skanderborg.  
Firma: Skanderborg Andels-Svineslagteri, Adelgade 138, 8660 Skanderborg.

**Christensen, Carl E.**, direktør.  
Firma: Knud C. Knudsen Casing Export Co. A/S, Flæsketorvet 55, 1711 Kbhvn. V.

**Christensen, Carl Laurits**, forretningsbestyrer, slagtermester; f. 23/11 1916 i Korsør, søn af vogn-

md. Carl Oluf Christensen; g. 16/4 1940 m. Inge Ketty C., f. Dam; udd. h. slagtermestrene Chr. Johansen, Vemmelev, og Kaj Henriksen, Korsør, 1930-34, svend h. slagtermester Kaiser, Korsør, 1934-36, indehaver af vognmandsforretning i Korsør 1936-42 og 1945-51, politibetjent 1942-45, slagtermester i Korsør 1951-57, forretningsbestyrer i nuværende virksomhed s. 1957; pølsemageri og forhandling af kød, flæsk, pålæg; formd. f. Korsør Droskeerforening.

Adr.: Solparken 2, 3320 Skævinge.  
Firma: Hillerød Andelslagteri's udsalg, Frederiksgade 2, 3400 Hillerød.

**Christensen, Chr.**, slagtermester.  
Firma: Chr. Christensen, slagtermester, Tranevej 21, 5000 Odense.

**Christensen, Carl Aage**, direktør.  
Adr.: Kajerødvej 170, 3460 Birkerød.  
Firma: Orla Jørgensen's efft. A/S, Flæsketorvet 63-71, 1711 Kbhvn. V.

**Christensen, Chresten Svend Morten**, viktualiehandler; f. 12/5 1914 i Gyrestnge, Sorø amt, søn af handelsmd. Hans P. Christensen; g. 4/2 1940 m. Ingeborg C., f. Christensen; i lære h. slagtermester Chr. Olsen, Stenlille, 1930-31, free lance 1932-40, s. 1940 indehaver af fl. viktualieforretninger i Kbhvn., overtaget nuværende virksomhed 1957; charcuteri, speciale: røgvarer; næstformd. f. Garderhusarforeningen.

Adr.: Dyssegårdsvej 121, 2860 Søborg.  
Firma: Frederiksberg Røgeri, Gl. Kongevej 171, 1850 Kbhvn. V.

**Christensen, Chr.**, slagtermester; f. 6/3 1922 i Tolstrup, Hjørring amt, søn af portør Harald Christensen; g. 6/9 m. Marie C., f. Zacharyas; udd. h. slagtermester Quistgaard, Kbhvn, 1948-52, svend h. slagtermestrene Billing, Glostrup, og Brdr. Jacobsen, Kbhvn., overtaget nuværende virksomhed 1963.

Adr.: Bydammen 12, 2750 Ballerup.  
Firma: Chr. Christensen, slagtermester, Søborg Hovedgade 69, 2860 Søborg.

**Christensen, Christen**, slagtermester; f. 3/12 1896 i Rom, Ringkøbing amt, søn af gårdejer Peder Christensen; g. 21/8 1923 m. Helga C., f. Jensen; udd. h. slagtermester N. P. Dokkedal, Esbjerg, 1919-22, slagtermester i Rom 1922, slagtermester m. vogn og torvehandel i Lemvig 1923, overtaget slagterforretning i Lemvig 1926, overdraget virksomheden t. sønnen Normann Christensen 1961; medstifter af Lemvig og Omegns Slagtermesterforening 1924, formd. 1926-45, 1947-55 og 1957, till. kasserer 1926-45.

Adr.: Storegade 26, 7620 Lemvig.

**Christensen, Christian**, slagtermester; f. 3/9 1907 i Vandel, Vejle amt, søn af gårdejer Niels Chr. Christensen; g. 6/11 1938 m. Carla C., f. Jensen;

udd. h. slagtermester Anders Nielsen, Tune, svend fl. steder, overtaget nuværende virksomhed 1938.

Adr.: Rudsgade 32, 4291 Ruds-Vedby.

Firma: Chr. Christensen, slagtermester, Rudsgade 32, 4291 Ruds-Vedby.

**Christensen, Christian**, bestyrer; f. 10/4 1918 i Dybbøl, Sønderborg amt, søn af landm. Claus Christensen; udd. s. slagter på Sønderborg Slagteri 1934-38, svend sst., på Aabenraa Andels-Svineslagteri og Graasten Slagteri, bestyrer i Sønderborg Slagteri's udsalg, Haderslev, i samme Jernbanegade afd., Sønderborg, i nuværende virksomhed s. 1949.

Firma: Sønderborg Slagteri's udsalg, Ringgade 194, 6400 Sønderborg.

**Christensen Christian Maikær Gantzholm**, slagtermester; f. 31/10 1915 i Tvilum, Viborg amt, søn af slagtermester Søren Christensen; g. 27/8 1940 m. Edith C., f. Sidemann; udd. s. slagter h. faderen 1930-34, svend h. slagtermestrene Fr. Eriksen, Brande, og Nyrup Jensen, Hørve, bestyrer f. moderen 1940-46, etabl. s. slagtermester i Vinde-rup 1947, overtaget faderens virksomhed 1947 (grundlagt 1921); pølse-mageri, køgeri, røgeri, salteri og forhandling af kød, flæsk, hjemmelavet på-læg (speciale: fårepølser), dybfrost, konserver, smørrebrød og færdigretter; hobby: heste.

Adr.: Søndergade 6, 7830 Vinderup.

Firma: Chr. Christensen, slagtermester, Sønder-gade 6, 7830 Vinderup.

**Christensen, Christian Nikolaj**, slagtermester; f. 4/5 1904 i Hover, Ringkøbing amt, søn af gårdejer Christen Christensen; g. 1<sup>o</sup> m. Abalone C., f. Jør-gensen, død 1938, g. 2<sup>o</sup> 27/3 1944 m. Marie C., f. Christensen; etabl. s. slagtermester m. vogn i Krus-bjerg 1924, bestyrer i slagterforretning i Herborg 1926, overtaget Herborg Afholdshotel 1929, etabl. slagterforretning i ejendommen s. å., afhændet 1939, etabl. filial i Trolldhede 1937, på nuværende adr. s. 1956, virksomheden moderniseret s. å.; pøl-semageri, køgeri, røgeri, salteri og forhandling af kød, flæsk, hjemmelavet pålæg, dybfrost, konser-ves og smørrebrød.

Adr.: Jernbanegade 3, 6932 Trolldhede.

Firma: Chr. N. Christensen, slagtermester, Jern-banegade 3, 6932 Trolldhede.

**Christensen, Ditlev Grube**, slagtermester.

Firma: Ditlev Grube Christensen, slagtermester, Møllevej, 5960 Marstal.

**Christensen, Dora**, slagtermester; f. 18/10 1911 i Kbhvn., datter af sporvejsfunktionær Peter Vilh. Nielsen; g. 20/1 1935 m. slagtermester Peter C., død 1955; handelsudd., s. 1935 medhjælper h. ægtefællen, s. 1955 videreført virksomheden; pølse-mageri og forhandling af kød, flæsk og pålæg.

Adr.: Slagelsevej 70, 4400 Kalundborg.

Firma: P. Christensen, slagterforretning, Slagel-sevej 70, 4400 Kalundborg.

**Christensen, E.**, viktualiehandler.

Firma: E. Christensen, viktualiehandler, Lind-holmsvej 69, 9400 Nørresundby.

**Christensen, Egon Ellersgaard**, slagtermester; f. 26/1 1935 i Slangstrup, Frederiksborg amt, søn af jord- og betonarbejder Niels Christensen; g. 23/6 1962 m. Ellen C., f. Rasmussen; udd. h. slagter-mester Einer Pedersen, Nymølle, 1949-53, svend fl. steder, overtaget nuværende virksomhed 1961 sm. m. broderen Bent Christensen; pølse-mageri, røgeri og forhandling af kød, flæsk og hjemme-lavet pålæg.

Adr.: Højdevej 25, 3540 Lyngø.

Firma: Brdr. Christensen, slagtermestre, Gl. Strandvej 3, 2990 Nivå.

**Christensen, Egon Møller**, slagtermester; f. 16/11 1917 i Kjellerup, Viborg amt, søn af skrædder Jens Christensen; g. 16/2 1941 m. Oda C., f. Vestergaard; udd. h. slagtermester Gøtsche Her-mansen, Silkeborg, 1931-35, svend bl. a. h. slagter-mester C. H. P. Gøtsche, Herning, mestersvend i A/S J. D. Koopmann's Svineslagteri, Haderslev, 1946, pølse-mester i samme Thisted afd., ejer af nuværende virksomhed s. 1953; medl. af best. f. Slagterringen Nordjylland, formd. for Thisted afd.

Adr.: Bøgevej 4, 7700 Thisted.

Firma: J. D. Koopmann's udsalg, Brogade 1, 7700 Thisted.

**Christensen, Eigil**, slagtermester.

Firma: Eigil Christensen, slagtermester, Dybbøl-vej 7, 8240 Risskov.

**Christensen, Eigil Harry Lange**, fabrikant; f. 4/12 1905 i Kbhvn., søn af fabrikant Hans Chri-stensen; g. 2/5 1931 m. Poulina C., f. Wiesauer; handelsudd. h. købmand Adolph Nielsen, Århus, 1919-23, ass. i Aarhus Fiskekonserverfabrik, fa. Jensen & Ernst og fa. Aage Christiansen, alle Århus, etabl. s. fabrikant i Århus 1930, på nuvæ-rende adr. i nyopført ejendom s. 1950, udvidet m. filial i Lystrup 1955 og 1962 overtaget Skjød Mejeri, omdannet og moderniseret t. grøntkonser-vesfabrik s. å.; fremstilling af salater og fiskekon-serves (A. H. Konserver), tilvirkning af agurker, asie og marmelade, till. grøntsager t. salatfremstil-lingen.

Adr.: Valbyvej 12, 8000 Århus C.

Firma: Aarhus Hørkram, Åbogade 36-38, 8200 Århus N.

**Christensen, Ejner**, slagtermester; f. 17/8 1919 i Skanderborg, søn af remisearbejder Vald. Chri-stensen; g. 22/11 1942 m. Grethe C., f. Sørensen; udd. h. slagtermester Eigil Nielsen, Skanderborg, 1933-37, svend på Skanderborg Andels-Svineslag-teri 1937-40, i nuværende virksomhed 1940-60, overtaget samme 1960 (grundlagt 1907), moderni-seret og nymonteret 1964; slagtehus, pølse-mageri, køgeri, røgeri, salteri og forhandling af kød, flæsk, pålæg og dybfrost, till. landtur; medl. af best. f. Østjydsk Slagtermesterforening.



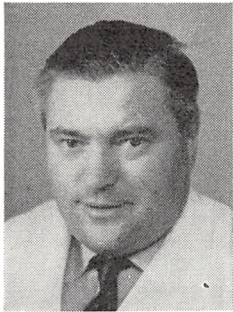

**C. M. G. Christensen**  
slagtermester  
Vinderup



**E. M. Christensen**  
slagtermester  
Thisted



**E. H. L. Christensen**  
fabrikant  
Århus N.

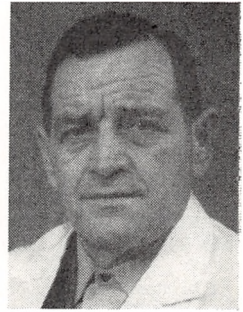

**E. Christensen**  
slagtermester  
Hørning

Adr.: 8362 Hørning.  
Firma: Hørning Kødforsyning, 8362 Hørning.

**Christensen, Ejner**, slagtermester; f. 19/9 1923 i Esbjerg, søn af maler Ejner Vald. Christensen; g. 4/1 1948 m. Esther C., f. Jørgensen; udd. h. slagtermester Arne Johansen, Esbjerg, 1937–41, sven-deprøve 1946, svend bl.a. h. læremesteren og h. slagtermester Rs. Boe, Ebberup, overtaget sidst-nævntes virksomhed 1949, virksomheden moderniseret 1963; slagtehus, pølsemageri og forhandling af kød, flæsk og pålæg, till. landtur; medl. af best. f. Slagtermesterforeningen for Assens og Omegn, f. Ebberup Håndværkerforening 165–66; hobby: fiskeri.

Adr.: 5631 Ebberup.  
Firma: Ejner V. Christensen, slagtermester, 5631 Ebberup.

**Christensen, Ejvind Thruensegaard**, slagtermester; f. 11/10 1941 i Ugerløse, Holbæk amt, søn af slagtermester Ejner J. Christensen; g. 18/3 1967 m. Kirsten C., f. Christensen; udd. h. slagtermestrene, Brdr. Soelberg, Vordingborg, 1956–60, svend h. slagtermestrene Frederiksen, Hornbæk, og Helge Larsen, Brønshøj, samt h. faderen, overtaget faderens virksomhed 1967; pølsemageri, røgeri og forhandling af kød, flæsk og pålæg, till. landtur.

Adr.: 4634 Ørslev.  
Firma: Ejvind Christensen, slagtermester, 4634 Ørslev.

**Christensen, Elly**, slagtermester; f. i Næstelsø, Præstø amt, datter af slagtermester Jens Jensen; g. 16/3 1930 m. slagtermester Axel C., død 1948; udd. i slagterfaget, s. 1948 videreført ægtefællens virksomhed (grundlagt 1937), virksomheden udvidet og moderniseret 1956.

Firma: Vordingborgvejens Kødudsalg, Vordingborgvej 12, 4700 Næstved.

**Christensen, Erik**, slagtermester; f. 19/10 1914 i Rørbæk, Maribo amt, søn af murer Georg Christensen; g. 1/11 1936 m. Ella C., f. Nielsen; udd. h. slagtermester L. P. Pedersen, Maribo, 1928–32,

svend h. slagtermester Gudmar Rasmussen, Birkerød, 1932–39, etabl. s. slagtermester i Birkerød 1939, till. filialer i Bistruplund og Bløvsstrød; slagtehus, pølsemageri og forhandling af kød, flæsk, hjemmelavet pålæg m. m.

Adr.: Frejasvej 8, 3460 Birkerød.  
Firma: Erik Christensen, slagtermester, Konge-vejen 98, 3460 Birkerød.

**Christensen, Erik**, slagtermester; f. 3/9 1918 i Kbhvn., søn af brænder Erik Marius Christensen; udd. h. slagtermester Kai Servé, Valby, 1934–37, svend fl. steder, forretningsbestyrer i Århus 1942–44, slagtermester i Hørning 1944–47, i Århus s. 1957, overtaget fa. Delikatessen, Åbyhøj, 1952, till. overtaget slagterforretning i Århus 1959 (grundlagt 1898), begge virksomheder moderniseret og nymonteret; pølsemageri, køgeri, røgeri, salteri og forhandling af kød, flæsk, pålæg og dybfrost, till. engrossalg af kød og pålæg; bisidder i Aarhus Slagterlaug 1950–52, fl. tillidshverv; hobby: hestesport.

Adr.: Hans Schourups Gade 8, 8000 Århus C.  
Firma: E. C. Kvalitet, slagterforretning, Frederiks Allé 75, 8000 Århus C. og Delikatessen, Silkeborgvej 257, 8230 Åbyhøj.

**Christensen, Erik**, slagtermester; f. 19/4 1923 i Ålborg, søn af slagtermester Chresten Christensen; g. 29/3 1952 m. Mona Ragnhild C., f. Nielsen; udd. h. faderen og h. slagtermester Ingv. Rasmussen, Århus, 1938–42, frekventeret Teknologisk Institut, Kbhvn., svend h. faderen 1942–56, medindehaver 1956, eneindehaver s. 1963, virksomheden moderniseret; pølsemageri, køgeri, røgeri, salteri og forhandling af kød, flæsk og pålæg; medl. af Slagterringen Nordjylland, kampeleder i Idrætsklubben Sparta, formd. 1953–63.

Adr.: Rughaven 63, 9000 Ålborg.  
Firma: Chr. Christensen & Søn, slagterforretning, Hadsundvej 5, 9000 Ålborg.

**Christensen, Erik**, slagtermester; f. 28/12 1926 i Skive, søn af tarmmester Peter Christensen; g. 1/6 1946 m. Eva C., f. Rimmer Mikkelsen; udd. h.

slagtermester A. E. Jensen, Skive, 1940–44, svend sst. 1944–49, førstemd. i Skive Andelsslagteri's udsalg, Skive, 1949–52, bestyrer i Sønderborg 1952–54 af Masnedsund Andels-Svineslagteri's udsalg, Stege, 1955–60, overtaget nuværende virksomhed 1960; formd. f. Slagelse og Omegns Slagtermesterforening s. 1963, medl. af hovedbest. f. Danske Slagtermestres Landsforening.

Adr.: Møntmestergade 2, 4200 Slagelse.

Firma: Erik Christensen, slagtermester, Møntmestervej 2, 4200 Slagelse.

**Christensen, Erik**, bestyrer; f. 1/7 1945 i Vinde-rup, Ringkøbing amt, søn af slagtermester Chr. Maikær Gantzholm Christensen; udd. s. slagter h. faderen 1960–64, svend sst., bestyrer s. 1966 (virksomheden grundlagt af farfaderen 1921); pølse-mageri, køgeri, røgeri, salteri og forhandling af kød, flæsk, hjemmelavet pålæg (speciale: fårepøl-ser), dybfrost, konserver, smørrebrød og færdig-retter; hobby: skak.

Adr.: Søndergade 6, 7830 Vinderup.

Firma: Chr. Christensen, slagtermester, Sønder-gade 6, 7830 Vinderup.

**Christensen, Erik Chr.**, viktualiehandler.

Firma: Erik Chr. Christensen, viktualiehandler, Vesterbrogade 108, 1620 Kbhvn. V.

**Christensen, Ernst**, slagtermester.

Firma: Ernst Christensen, slagtermester, Bønder-gårdene 4, 6100 Haderslev.

**Christensen, Finn**, disponent; f. 28/5 1940 i Ka-lundborg, søn af slagtermester Peter Christensen; g. 31/3 1962 m. Anna Elisabeth C., f. Jensen; udd. h. moderen og h. slagtermester Henry Bille Peter-sen, Stege, 1954–58, disponent h. moderen s. 1960.

Adr.: Henriks Allé 2, 4400 Kalundborg.

Firma: P. Christensen, slagterforretning, Slagelsevej 70, 4400 Kalundborg.

**Christensen, Flemming Alf**, slagtermester; f. 26/9 1930 i Odense, søn af arbejdsmd. Ferdinand Christensen; g. 30/9 1951 m. Ellen Margrethe C., f. Clausen; udd. h. slagtermester Jørgen Hansen, Tommerup, 1945–49, svend sst. 1949–50, på Oden-se Eksportslagteri 1950–53, etabl. s. slagtermester i Bellinge 1956, på nuværende adr. s. 1958; pølse-mageri, røgeri og forhandling af kød, flæsk og på-læg; medl. af Odense Slagterlaug; hobby: bad-minton.

Adr.: Odensevej 12, 5681 Bellinge.

Firma: Fl. Christensen, slagtermester, Odense-vej 12, 5681 Bellinge.

**Christensen, Frede**, direktør; f. 14/1 1933 i Idom, Ringkøbing amt, søn af gårdejer Chr. Chri-sten; g. 30/7 1960 m. Hanne C., f. Berthelsen; præ-liminæreksm. 1949, kontorudd. på Struer Andels-Svineslagteri 1950–53, hjemsendt s. løjtnant (res.) 1956, bogholder i Einar Petersen A/S, Kbhvn., 1956–60, h. statsaut. revisor Helge Bom, Frbg., 1960–67, direktør i nuværende virksomhed s. 1968

(grundlagt 1907); fremstilling og forhandling af specialvarer.

Firma: Norsk Fars, Vesterbrogade 80, 1620 Kbhvn. V.

**Christensen, Frits**, slagtermester.

Firma: Frits Christensen, slagtermester, Søvej 100, 4800 Nykøbing Fl.

**Christensen, Frits**, slagtermester, f. 10/8 1942 i Hellum, Hjørring amt; g. 31/5 1964 m. Inge Mar-git C., f. Christensen; udd. h. slagtermester Peter Knudsen, Birkelse, 1958–62, svend h. slagtermester Kr. Ibsen, Pandrup, 1963–64, slagtermester i nu-værende virksomhed s. 1964; forhandling af kød, flæsk og pålæg.

Adr.: Fruensgårdsvej, 9491 Pandrup.

Firma: Pandrup Brugsforening, 9491 Pandrup.

**Christensen, Gerda**, viktualiehandler.

Firma: Gerda Christensen, viktualiehandler, Vesterbrogade 6, 9400 Nørresundby.

**Christensen, Georg**, slagtermester.

Firma: Eksportslagteriet, Slagelse.

**Christensen, Gunnar**, direktør.

Firma: Schaub & Co., A.m.b.A., Flæsketorvet 33–37, 1711 Kbhvn. V.

**Christensen, Gunnar**, slagtermester; f. 31/3 1916 i Råbylille, Præstø amt, søn af slagtermester Laur-Christensen; g. 14/12 1946 m. Magna C., f. Ber-telsen; udd. h. faderen 1930–34, svend sst., over-taget nuværende virksomhed 1953.

Adr.: Damme, 4792 Askeby.

Firma: Gunnar Christensen, slagtermester, Damme, 4792 Askeby.

**Christensen, Gunnar**, slagtermester; f. 4/6 1923 i Duelund, Viborg amt, søn af gårdejer Andr. Christensen; f. 10/11 1946 m. Herdis C., f. Mad-sen; udd. h. slagtermester Chr. Jeppesen, Kjelle-rup 1939–43, filialbestyrer i Pindstrup 1943–45, i Skave 1945–48, i Sorring 1947–51, i Vojens An-dels-Svineslagteri's udsalg, Vojens, 1951–60, over-taget nuværende virksomhed 1960, virksomheden moderniseret, frysebokse og nyt inventar installe-ret; pølse-mageri, køgeri, røgeri, salteri og forhand-ling af kød, flæsk, pålæg, dybfrost og smørrebrød.

Adr.: Hegedalsvej 11, 9500 Hobro.

Firma: Kødforsyningen, Adelgade 10, 9500 Hobro.

**Christensen, Gunn. Dueholm**, slagtermester.

Firma: G. Dueholm Christensen, slagtermester, Ålekistevej 44, 2720 Vanløse.

**Christensen, Gunnar Hulegaard**, slagtermester.

Firma: Gunnar Hulegaard Christensen, slagter-mester, Kindhestegade 2, 5610 Assens.

**Christensen, H. P.**, slagtermester.

Firma: H. P. Christensen, slagtermester, Øster-by, 4944 Fejå.



*E. Christensen*  
slagtermester  
Næstved

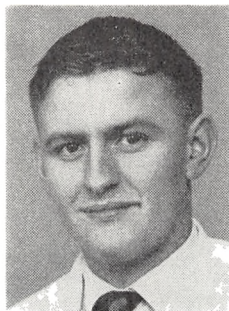

*E. Christensen*  
bestyrer  
Vinderup



*F. Christensen*  
direktør  
Kbhvn. V.



*F. Christensen*  
slagtermester  
Pandrup

**Christensen, Hans**, slagtermester.  
Firma: Hans Christensen, slagtermester, Søllinge,  
5791 Pederstrup.

**Christensen, Hans**, slagtermester; f. 6/7 1884 i Vejle, søn af slagtermester Chr. Christensen; g. 26/11 1919 m. Jensine C., f. Nielsen; udd. h. faderen 1898–1902, svend på Vejle off. Slagtehus og h. faderen, forpagtet faderens virksomhed 1919, overtaget samme, bortforpagtet virksomheden t. sønnen Holger Christensen 1956, overdraget samme t. sønnen 1960 (virksomheden grundlagt af faderen 1884); tildelt 1. præmie og medalje f. salami, Amsterdam 1957; medl. af best. f. Vejle Slagtermesterforening.

Adr.: Ny Grejsdalsvej 19, 7100 Vejle.

**Christensen, Hans Christian**, slagtermester; f. 2412 1905 i Bovrup, Åbenrå amt, søn af slagtermester Hans Chr. Christensen; g. 26/5 1935 m. Johanne C., f. Woelke; udd. h. slagtermestrene Jens Jensen, Avnbøl, og Elley, Gråsten, 1920–24, svend fl. steder, overtaget nuværende virksomhed 1932, virksomheden ombygget og moderniseret; slagtehus, pølsemageri og forhandling af kød, flæsk og pålæg.

Adr.: 6385 Vester-Sottrup.

Firma: Hans Chr. Christensen, slagtermester,  
6385 Vester-Sottrup.

**Christensen, Hans Henning**, slagtermester; f. 4/1 1928 i Sandby, Præstø amt, søn af arbejdsmd. Holger Christensen; g. 18/2 1950 m. Aase C., f. Jensen; salgschauffør h. onklen, slagtermester Ejner Larsen 1947–50, butiksvend h. slagtermester Gunnar Kristensen, Hillerød, 1951–60, overtaget nuværende virksomhed 1960; pølsemageri og forhandling af kød, flæsk og pålæg.

Adr.: Labæk 63, 4300 Holbæk.

Firma: Henning Christensen, slagtermester,  
Labæk 59, 4300 Holbæk.

**Christensen, Harald Rødkjær**, direktør; f. 31/8 1908 i Middelfart, søn af fiskehandler Niels Christensen; g. 26/11 1938 m. Elsa C., f. Jensen; real-

eksm. 1924, kontorudd. i Dansk Andels-Smørekseportforening, Esbjerg, 1924–29, studieophold i England 1929–30, kasserer på A/S Esbjerg Svineslagteri 1931–37, direktør i nuværende virksomhed s. 1937 (grundlagt 1900); slagtning af svin og kreaturer samt fremstilling af pølser; medl. af best. f. Andels- og Privatslagteriernes Arbejdsgiverforening 1962–67.

Adr.: Højbakken 5, 9560 Hadsund.

Firma: Hadsund Svineslagteri A/S,  
9560 Hadsund.

**Christensen, Helfred**, slagtermester; f. 28/6 1919 i Gravlev, Ålborg amt, søn af gårdejer Chr. Christensen; g. 13/4 1947 m. Johanne C., f. Nielsen; udd. h. slagtermester Jørgen Nørgaard, Støvring, 1934–38, svend sst. 1938–41, på Støvring Eksporthandling 1941–47, overtaget nuværende virksomhed 1947 (grundlagt 1925).

Adr.: 9632 Mølstrup.

Firma: Helfred Christensen, slagtermester,  
9632 Mølstrup.

**Christensen, Henning**, bestyrer; f. 4/1 1944 i Kbhvn., søn af sporvejsfunktionær Børge Christensen; g. 26/6 1965 m. Irene C., f. Feling; udd. s. butiksvend i nuværende virksomhed 1960–64, svend sst., bestyrer s. 1965.

Adr.: Pilegårdsvej 75, 2730 Herlev.

Firma: Arbejdernes Kødforsyning A/S, Falkoner  
Allé 37, 2000 Kbhvn. F.

**Christensen, Henning**, slagtermester; f. 28/6 1929 i Langå, søn af murermester Johs. Christensen; g. 10/7 1948 m. Ella C., f. Sørensen; udd. h. slagtermester Axel Ørdrup, Ranum 1944–48, svend h. slagtermestrene Fr. Christensen, Engesvang, og Carl Andersen, Tarm, slagtermester i Randers 1954–57, indehaver af Grill-Boden, Århus 1957–66, overtaget nuværende virksomhed 1966 (grundlagt 1948), moderniseret og nymonteret; pølsemageri, køgeri, røgeri, salteri og forhandling af kød, flæsk og pålæg.

Adr.: Schousgade 13, 8900 Randers.

Firma: Henning Christensen, slagtermester, Ane-  
monevej 42, 8900 Randers.

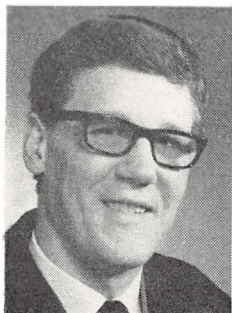

**H. Christensen**  
bestyrer  
Kbhvn. F.

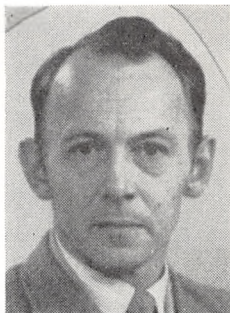

**H. Christensen**  
slagtermester  
Herning

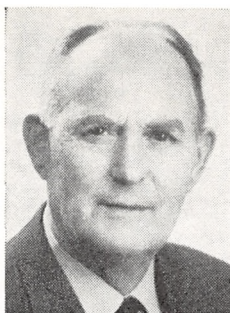

**H. E. Christensen**  
slagtermester  
Vrå



**H. Christensen**  
direktør  
Odense

**Christensen, Henning Clausen**, adm. direktør; f. 1/3 1920 i Randers, søn af penonist Chr. Christensen; g. 28/3 1946 m. Christine C., f. Jensen; realeksm. 1936, kontorudd. på Randers Andels-Svineslagteri 1936-40, kontorist på Andels-Svineslagteriet Midtjylland, Grindsted, 1940-43 og bogholder 1946-50, bogholder på Nykøbing Sjælland Andels-Svineslagteri 1951-68, till. f. Kødfoderfabrikken Vildsund, Vildsund Vest 1951-65, adm. direktør f. Galt-Ox Holding A/S s. 1968 (Steff-Houlberg og Meatcut A/S m. datterselskaber); medl. af best. f. Galt-Ox Holding A/S, formd. f. best. Steff-Houlberg, Meatcut A/S og Færdigfrys.

Adr.: Henningsens Allé 51, 2900 Hellerup.

Firma: Galt-Ox Holding A/S, Flæsketorvet 40, 1711 Kbhvn. V.

**Christensen, Henrik Goul**, slagtermester; f. 22/7 1917 i Holstebro, søn af slagtermester, hudehandler Chresten Christensen; udd. h. slagtermester Goul Christensen; udd. h. slagtermester Th. Rosenbesg, Holstebro, 1933-37, svend sst. og på Holstebro off. Slagtehus, overtaget nuværende virksomhed 1954 sm. m. broderen Jacob Goul Christensen; pølsemereri, køgeri, røgeri, salteri og forhandling af kød, flæsk, hjemmelavet pålæg og konserver.

Adr.: Bisgårdtoft 5, 7500 Holstebro.

Firma: Brdr. H. & J. Goul Christensen, slagtermestre, Østergade 17, 7500 Holstebro.

**Christensen, Henry**, slagtermester; f. 4/12 1911 i Rakkeby, Thisted amt, søn af gårdejer Niels P. Christensen; g. 21/5 1936 m. Dagmar Kirstine C., f. Fredskild; udd. h. slagtermester Jørgensen, Ø. Jølby, 1927-31, frekventeret Teknologisk Institut, Kbhvn, 1936, svend h. slagtermestrene Pedersen, Skamby, og A. Arendt, Allingåbro, slagtermester i Nykøbing M. 1936-38, pølsemerester h. slagtermester Soelberg, Sorø, 1938-45, bestyrer i Herning Svineslagteri's udsalg, Herning, 1945-63, i fa. Løvbjerg, Herning, 1963-65, slagtermester i Tjørning 1965-66, bestyrer i Spar Supermarked, Tilsted, 1966-67, overtaget nuværende virksomhed 1967 (grundlagt 1960), virksomheden moderniseret

1967; pølsemereri, køgeri, røgeri, salteri og forhandling af kød, flæsk, hjemmelavet pålæg, dybfrost, konserver og smørrebrød; kasserer f. Foreningen af Arbejdsledere 1950-65; hobby: camping.

Adr.: Godthåbsvej 90, 7400 Herning.

Firma: Henry Christensen, slagtermester, Godthåbsvej 90, 7400 Herning.

**Christensen, Holbert Emil**, slagtermester; f. 28/12 1902 i Vennebjerg, Hjørring amt, søn af landmd. Jens Christensen; g. 8/9 1929 m. Sigrid C., f. Larsen, indt. 1947 beskæftiget v. forskellige erhverv, købmd. i N. Harridslev 1947-57, till. etabl. s. slagtermester m. vogn 1952 samt 1957 overtaget nuværende slagterforretning; pølsemereri og forhandling af kød, flæsk og pålæg, till. landtur; medl. af best. f. Vrå Håndværker- og Borgerforening, formd. s. 1963.

Adr.: Nygade 26, 9760 Vrå.

Firma: Holbert Christensen, slagtermester, Nygade 26, 9760 Vrå.

**Christensen, Holger**, direktør; f. 11/9 1913 i Odense, søn af slagter Carl Christensen; g. 29/4 1939 m. Anna C., f. Madsen; udd. s. pølsemereri på J. P. Jensen's Pølsefabrik, Odense, 1930-34, svend på Eckhoff's Konserverfabrik, Odense, 1942-45, butikssvend h. slagtermester Sv. Nielsen, Odense, 1945-50, pølsemerester i fa. Plumrose, Kbhvn., 1950, på Fabriken Mayo, Odense, 1950-63, direktør f. pølse- og opskæringsfabrikken Priva og Odense off. Slagtehus A/S (Priva grundlagt 1963, omdannet t. interessentskab 1964); indkøb, fabrikation og salg; faglærer på Odense tekniske skole 1955-60.

Adr.: Jens Juels Vej 21, 5000 Odense.

Firma: Priva, Pølse- & Opskæringsfabrik I/S, Rugårdsvej 60, 5000 Odense.

**Christensen, Holger**, slagtermester; f. 11/7 1922 i Vejle, søn af slagtermester Hans Christensen; g. 28/5 1945 m. Grethe C., f. Nielsen; realeksm. 1938, udd. h. slagtermester Keller, Silkeborg, og h. faderen 1938-42, frekventeret Teknologisk Insti-



**I. Christensen**  
viktualiehandler  
Kbhvn. Ø.



**J. M. Christensen**  
slagtermester  
Åbyhøj



**J. Christensen**  
slagtermester  
Karlsunde



**J. Christensen**  
slagtermester  
Snedsted

tut, Kbhvn., 1946, svend h. faderen 1942, forpagtet virksomheden 1956, overtaget samme 1960 (grundlagt af farfaderen 1884); pølsemageri og forhandling af kød, flæsk og pålæg; medl. af best. f. Vejle Slagtermesterforening.

Adr.: Bredballe, 7100 Vejle.

Firma: Hans Christensen, slagterforretning, Nørretorv 5, 7100 Vejle.

**Christensen, Ib**, viktualiehandler; f. 7/1 1936 i Kbhvn., søn af bager Wilh. Christensen; g. 19/7 1958 m. Lola C., f. Jensen; udd. s. kok i restaurant Grønningen, Kbhvn., 1951–55, kok på hotel d'Angleterre, Kbhvn., i restaurant Divan 1, Tivoli, Den danske Restaurant, London, i ØK og i norsk rederi, konditor h. faderen 1960–61 og 1964–65, kok på hotel Codan, Kbhvn., 1961–64, i viktualiefirma, Emmy Andersen, Vanløse, 1965–67, overtaget nuværende virksomhed 1967 (grundlagt 1967); charcuteri samt slagtervarer, till. dinér transportable; faglærer v. FOF og kommunale fortsættelseskurser, Gentofte.

Adr.: Ottingvej 37, 2730 Herlev.

Firma: Charcuteri Gourmandises, Østerbrogade 126, 2100 Kbhvn. Ø.

**Christensen, Ivar**, slagtermester; f. 6/11 1905 i Nysted, Maribo amt, søn af slagtermester F. C. Christensen; g. 22/4 1932 m. Vera C., f. Petersen; udd. h. slagtermester Frits Christensen, Nysted, 1919–23, svend bl. a. i Tyskland og h. slagtermester Em. Bjerregaard, Nykøbing F., etabl. s. slagtermester i Nykøbing Fl. 1930.

Adr.: Gåbensevej 60, 4800 Nykøbing Fl.

Firma: Kraghave Kødudsalg, Gåbensevej 60, 4800 Nykøbing Fl.

**Christensen, Jacob Goul**, slagtermester; f. 7/7 1919 i Holstebro, søn af slagtermester, hudehandler Chresten Goul Christensen; udd. h. slagtermester L. Fugl, Holstebro, 1935–39, svend sst., overtaget nuværende virksomhed 1954 sm. m. broderen Henrik Goul Christensen; pølsemageri, kogereri, røgereri, salteri og forhandling af kød, flæsk, hjemmelavet pålæg og konserver.

Adr.: Bisgårdtoft 5, 7500 Holstebro.

Firma: Brdr. H. & J. Goul Christensen, slagtermestre, Østergade 17, 7500 Holstebro.

**Christensen, Jacob Møller**, slagtermester; f. 16/11 1916 i Mårslet, Århus amt, søn af gårdejer Johs. Levring Christensen; g. 25/5 1947 m. Gudrun C., f. Bjerregaard, udd. h. slagtermester Anton Ovesen, Århus, 1933–36, svend sst. 1936–44, h. slagtermester Viggo Østergaard, Århus, 1944–45, bestyrer sst. 1945–49, etabl. s. slagtermester i Åbyhøj 1949; pølsemageri, kogereri, røgereri, salteri og forhandling af kød, flæsk, pålæg og dybfrost.

Adr.: Ydunsvej 17, 8230 Åbyhøj.

Firma: Jacob Møller Christensen, slagtermester, Solgården, 8230 Åbyhøj.

**Christensen, Jens E. C.**, slagtermester.

Firma: Jens E. C. Christensen, slagtermester, 5380 Dalby.

**Christensen, Jens Helmer**, slagtermester; f. 24/5 1914 i Dronninglund, Hjørring amt, søn af slagtermester Laur. Christensen; g. 11/11 1945 m. Rita., f. Elniff; udd. s. slagter h. faderen 1929–33, frekventeret Teknologisk Institut, Kbhvn., svend bl. a. h. slagtermester Buch, Bagenkop, og i Masnedsund Andels-Svineslagteri's udsalg, Vordingborg, overtaget faderens virksomhed 1945, ombygget og moderniseret; slagtehus, pølsemageri og forhandling af kød, flæsk og pålæg; medl. af best. f. Østsvendsyssel Slagtermesterforening.

Adr.: Østergade 12, 9330 Dronninglund.

Firma: Jens H. Christensen, slagtermester, Østergade 12, 9330 Dronninglund.

**Christensen, Jens Hougaard**, slagtermester; f. 24/4 1918 i Randers, søn af brygger Chr. M. Christensen; g. 27/8 1939 m. Anna Marie C., f. Søstrøm; udd. h. slagtermester Hans Hetebrügge, Randers, 1932–36, svendeprøve m. broncemedalje, svend fl. steder, etabl. s. slagtermester i Randers 1939, på nuværende adr. i nyopført butikscener s. 1961; pølsemageri, kogereri, røgereri, salteri og forhandling af kød, flæsk, pålæg og dybfrost; hobby: musik.

Adr.: Marienborgvej 34, 8900 Randers.  
Firma: Hougaard's Kødudsalg, Marienborgvej 5,  
8900 Randers.

**Christensen, Johan Jørgen Schmentzer**, slagtermester; f. 7/8 1909 i Nødebo, Frederiksborg amt, søn af møller Emil Christensen; g. 27/5 1933 m. Alice C., f. Knudsen; udd. h. slagtermestrene, Brdr. Devantier, Slagelse 1923–27, svend sst. 1927–28, h. slagtermester Blomsterberg, Helsingør, i Kødbyen, Kbhvn., eksportslagter på Slagelse off. Slagtehus, Slagelse, etabl. s. slagtermester i Virum 1950.

Adr.: Virum Stationsvej 123, 2830 Virum.  
Firma: Johan Christensen, slagtermester, Virum Stationsvej 123, 2830 Virum.

**Christensen, Johannes**, slagtermester.  
Firma: Johs. Christensen, slagtermester, Stenmagle, 4295 Stenlille.

**Christensen, Johannes**, slagtermester; f. 19/1 1904 i Ejby, Kbhvn. amt, søn af arbejdsmd. H. P. Christensen; g. 30/6 1929 m. Clara Johanne Marie C., f. Pedersen; udd. h. slagtermester Andersen, Greve, 1914–17, svend sst., h. slagtermester Peter Christiansen, Solrød, og i nuværende virksomhed, overtaget virksomheden 1933; forhandling af kød, flæsk og pålæg; brandfoged.

Adr.: Skipperstræde 6, 2690 Karlslunde.  
Firma: Johs. Christensens Kødudsalg, Skipperstræde 6, 2690 Karlslunde.

**Christensen, Johannes**, slagtermester; f. 9/9 1912 i Snedsted, Thisted amt, søn af gårdejer Jens Christensen; g. 21/10 1945 m. Ditte C., f. Munk; udd. h. slagtermestrene Oxenbøl, Koldby, og Thinggaard, Vestervig, 1933–37, svend h. sidstnævnte 1937–45, overtaget nuværende virksomhed 1945, moderniseret 1960; slagtehus, pølsemageri og forhandling af kød, flæsk og pålæg; medl. af best. f. Sydthy Slagtermesterforening.

Adr.: 7752 Snedsted.  
Firma: Johs. Christensen, slagtermester, 7752 Snedsted.

**Christensen, Johannes Dons**, forstander, R.1; f. 22/10 1907 i Vinding, Vejle amt, søn af sognepræst H. C. Christensen; g. 2/9 1936 m. Signe Gundorph C., f. Jørgensen; student 1925, cand. agro. 1932, lærer v. Rødning Højskole og ass. v. Kolding Omegns Landboforening 1932–33, lærer v. Ladelund Landbrugs- og Mælkeriskole, konsulent f. Kolding Omegns og Kolding Vesteregns Landboforeninger og f. Sydjydsk Kredsforening 1933–43, forstander f. Ladelund Landbrugs- og Mælkeriskole 1943–61; formd. f. Kolding Omegns Landboforening 1945–62, medl. af bestyrelsesrådet f. Det kgl. danske Landhusholdningsselskab 1948–63, medl. af Andelslagteriernes fællesbest. s. 1953, næstformd. 1958, formd. 1959, formd. f. Eksport-Svineslagteriernes Salgsforening s. 1959, f. Andelsudvalget s. 1961, f. best. f. Galt-Ox Holding A/S s. 1966, medl. af Landbrugsrådets præsidium

s. 1958, vicepræsident s. 1961, formd. f. Slagteriernes Forskningsinstituts forretningsudvalg s. 1959, medl. af best. f. Askov Højskole s. 1955, af Akademiet for de tekniske Videnskaber s. 1959.

Adr.: Stendetgård, 6100 Haderslev.  
Firma: Exportsvineslagteriernes Salgsforening, Axelborg, 1609 Kbhvn. V.

**Christensen, Johannes Høje**, slagtermester.  
Firma: Johs. Høje Christensen, Koldby, 7753 Hørдум.

**Christensen, Jørgen**, slagtermester; f. 29/4 1920 i Langå, søn af slagtermester Herman Christensen; g. 13/12 1947 m. Lydia C., f. Nielsen; udd. h. faderen og h. slagtermester Aage Andreassen, Onsild, 1934–38, svend fl. steder, h. faderen 1945–53, forpagtet virksomheden 1953–57, overtaget samme 1957 (grundlagt 1928); slagtehus, pølsemageri, køgeri, røgeri, salteri og forhandling af kød, flæsk og pålæg, till. landtur.

Adr.: 8834 Hammershøj.  
Firma: Jørgen Christensen, slagtermester, 8834 Hammershøj.

**Christensen, Jørgen**, slagtermester; f. 6/4 1929 i Holstebro, søn af slagtermester Viggo Christensen; g. 19/10 1958 m. Karen C., f. Bendtsen; udd. s. slagter h. faderen 1944–48, svend sst. 1948–50, pølsemageri på Koopmann's Svineslagteri, Lemvig, 1951–52, h. faderen 1952, medindehaver 1953, eneindehaver s. 1964 (virksomheden grundlagt 1933), virksomheden moderniseret 1957 og 1968; pølsemageri, køgeri, røgeri, salteri og forhandling af kød, flæsk, hjemmelavet pålæg, speciale: sylte og leverpostej, dybfrost og konserver; hobby: jagt.

Adr.: Sundevedsgade 4, 7500 Holstebro.  
Firma: Jørgen Christensen, slagtermester, Struervej 33, 7500 Holstebro.

**Christensen, Jørgen**, slagtermester; f. 22/1 1932 i Ringkøbing, søn af vognmd. Erik Christensen; g. 20/8 1955 m. Inge C., f. Schwartz; udd. h. slagtermester Bøgebjerg Andreassen, Ringkøbing, 1946–50, svend sst. 1950–51, svend. fl. steder, overtaget nuværende virksomhed 1957, virksomheden ombygget og moderniseret 1964; slagtehus, pølsemageri og forhandling af kød, flæsk og hjemmelavet pålæg.

Adr.: Lystrupvej 2, 3330 Gørløse.  
Firma: Jørgen Christensen, slagtermester, Lystrupvej 2, 3330 Gørløse.

**Christensen, K.**, viktualiehandler.  
Firma: Viktualiehandleren, Hadsundvej, 9000 Ålborg.

**Christensen, K. C.**, direktør.  
Firma: Knud C. Knudsen, Flæsketorvet 48–51, 1711 Kbhvn. V.

**Christensen, Kaj**, slagtermester.  
Firma: Kaj Christensen, slagtermester, Stationsvej 23, 4241 Vennelev.



**J. D. Christensen**  
forständer  
Kbhvn. V.

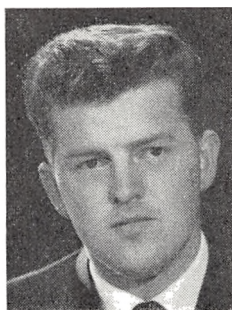

**K. N. Christensen**  
slagtermester  
Brønderslev



**K. R. Christensen**  
slagtermester  
Næstved



**K. A. E. Christensen**  
slagtermester  
Nyborg

**Christensen, Kaj Normann**, slagtermester; f. 4/4 1940 i Vokslev, Ålborg amt, søn af gårdejer Anton Christensen; g. 18/6 1961 m. Lillian C., f. Holm; udd. s. pølsemaker h. slagtermestrene Gunner Nielsen, Nibe, og Tüchsen, Herning, 1957–61, overtaget nuværende virksomhed 1961; pølsemageri og forhandling af kød, flæsk, pålæg og færdigretter; medl. af best. og sekr. f. Brønderslev og Omegns Slagtermesterforening s. 1965.

Adr.: Fortunavej 2, 9700 Brønderslev.  
Firma: Kaj Normann Christensen, slagtermester, Algade 10, 9700 Brønderslev.

**Christensen, Kaj Robert**, slagtermester; f. 18/9 1925 i Snertinge, Holbæk amt, søn af slagtermester Robert Christensen; g. 15/2 1947 m. Erna C., f. Quist; præliminæreksm. 1942, udd. s. slagter h. faderen 1942–46, svend sst. 1946–53, overtaget virksomheden 1953.

Firma: Kaj R. Kristensen, slagtermester, Ringstedgade 15, 4700 Næstved.

**Christensen, Karen**, viktualiehandler.

Firma: Karen Christensen, viktualiehandler, Falstedsvej 8, 2000 Kbhvn. F.

**Christensen, Karl Anker Evald**, slagtermester; f. 14/10 1924 i Stenstrup, Svendborg amt, søn af slagtermester Evald Christensen; g. 1/4 1950 m. Inga C., f. Hansen; udd. h. slagtermester Knud Hansen, Veringe, 1941–45, svend h. moderen, fru Ingeborg Christensen, Stenstrup, 1945–52, overtaget nuværende virksomhed 1952, moderniseret m. kølerum og frysebokse 1967; pølsemageri og forhandling af kød, flæsk og pålæg, medl. af best. f. Slagtermesterforeningen for Nyborg og Omegn 1955–57, og s. 1965 medl. af Frimurerlogen.

Adr.: Pilevænget 5, 5800 Nyborg.  
Firma: Kødkontanten, Mellemgade 24, 5800 Nyborg.

**Christensen, Karl Eigil**, slagtermester; f. 1/8 1927 i Bedsted, Thisted amt, søn af slagtermester Chresten Christensen; g. 28/5 1950 m. Stinne C., f. Kristiansen; udd. h. slagtermester Møller Niel-

sen, Holstebro, 1941–45, svend h. faderen og h. slagtermester Halvor Hull, Bryrup, etabl. s. slagtermester i Thisted 1950; kød, hjemmelavede pølser, pålæg og viktualier; tildelt fl. førstepræmier og ærespræmier bl. a. i Amsterdam 1957, Antwerpen 1960, Utrecht 1961 samt København 1963 og 1967; medl. af best. f. Thisted Slagtermesterforening s. 1964, formd. s. 1967, skuemester s. 1955.

Adr.: Skråningen 4, 7700 Thisted.  
Firma: Det kolde Bord, Vestergade 53, 7700 Thisted.

**Christensen, Karl Erland Dyrehave**, slagtermester; f. 25/2 1937 i Odense, søn af salgschauffør Otto Dyrehave Christensen; g. 22/7 1957 m. Inga C., f. Jensen; udd. h. slagtermester Marius Jørgensen, Odense, 1952–56, svend bl. a. h. slagtermester M. Jørgensen, Odense, og på Odense Slakteri, overtaget nuværende virksomhed 1964, moderniseret bl. a. m. køle- og frysedisk; pølsemageri, køgeri, røgeri, salteri og forhandling af kød, flæsk og pålæg.

Adr.: Vesterbro 96, 5000 Odense.  
Firma: Erland Christensen, slagtermester, Vesterbro 90, 5000 Odense.

**Christensen, Kjeld**, slagtermester; f. 21/5 1934 i Skallerup, Hjørring amt, søn af slagtermester Holbert Emil Christensen; g. 3/3 1962 m. Benny C., f. Hedegaard; udd. h. slagtermester Sv. Jensen, Hjørring, 1948–52, svend sst. 1952–55, h. slagtermester H. Hansen, Galten, 1956–57, medindehaver i faderens virksomhed s. 1957; till. landtur.

Adr.: Højskolevej 2, 9760 Vrå.  
Firma: Holbert Christensen, slagtermester, Nygade 26, 9760 Vrå.

**Christensen, Kjeld Rømer**, slagtermester; f. 4/0 1944 i Næstved, søn af murermester Poul Rømer Christensen; g. 6/5 1967 m. Kathe C., f. Damborg; udd. h. slagtermester Mandrup Christensen; Næstved, 1958–62, svend i L. H. Supermarked, Næstved, 1964–65, i Vime Supermarked, Næstved, 1965–67, slagtermester i nuværende virksomhed s. 1967.

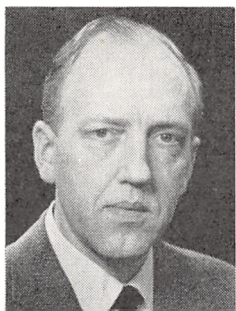

**K. E. Christensen**  
slagtermester  
Thisted

Adr.: H. C. Andersens Vej 63, 4700 Næstved.  
Firma: K. L. Supermarked, Nygårdsvej 66,  
4700 Næstved.

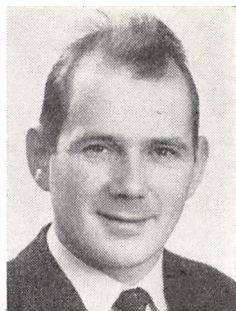

**K. Christensen**  
slagtermester  
Vrå

**Christensen, Knud**, slagtermester.  
Firma: Knud Christensen, slagtermester, Rod-  
skov, 7542 Løgten.

**Christensen, Knud**, slagtermester; f. 21/7 1917 i Assens, søn af rentier Rs. Christensen; g. 1945 m. Grethe C., f. Madsen; udd. h. slagtermestrene, Brdr. Olsen, Assens 1931–35, svend fl. steder, overtaget nuværende virksomhed 1945 (grundlagt ca. 1890), udvidet m. pølsemageri 1943, virksomheden moderniseret og nymonteret 1960; pølsemageri og forhandling af kød, flæsk og hjemmelavet pålæg; tildelt ærespræmie og diplom f. bacon og leverpostej og diplom f. flæskeroulade og spegepølse v. Danske Slagtermestres Landsudstilling, Odense, 1965; bisidder i Aarhus Slagterlaug.

Adr.: Sdr. Ringgade 43, 8000 Århus C.  
Firma: Knud Christensen, slagtermester, Mejl-  
gade 5, 8000 Århus C.

**Christensen, Knud**, slagtermester; f. 26/10 1933 i Dongs-Højrup, Svendborg amt, søn af hestehand-  
ler Rs. Chr. Christensen; g. 30/9 1961 m. Jytte C., f. Saxtoft, udd. h. slagtermester P. Johansen, Hår-  
by, 1948–52, svend sst. 1952–53 og h. slagter-  
mestrene Lange, Odense, og Knud Hansen, Ver-  
ninge, overtaget nuværende virksomhed 1961  
(grundlagt 1933); virksomheden moderniseret; pøl-  
semagteri og forhandling af kød, flæsk og pålæg.

Adr.: Egebækvej 34, 5000 Odense.  
Firma: Knud Christensen, slagtermester, Ege-  
bækvej 34, 5000 Odense.

**Christensen, Knud V.**, bestyrer; f. 14/1 1933 i Tønder, søn af smed Louis Christensen; g. 12/1 1957 m. Erika C., f. Mou; udd. h. slagtermester H. Marcussen, Tønder, 1948–52, svend sst. og h. slagtermester Frederiksen, Gedser, bestyrer i super-  
marked i Århus 1956–58, i Løgstør Slagteri's ud-  
salg, Løgstør, 1958–62, i A/S Skærbæk Slagteri's  
udsalg, Skærbæk s. 1962.



**K. R. Christensen**  
slagtermester  
Næstved

Adr.: Storegade 15, 6780 Skærbæk.  
Firma: A/S Skærbæk Slagteri's udsalg, Store-  
gade 15, 6780 Skærbæk.

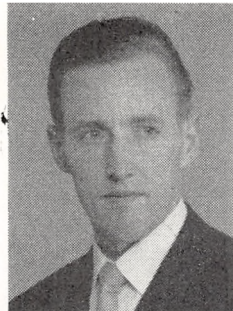

**K. Christensen**  
slagtermester  
Odense

**Christensen, Knud Aage**, slagtermester; f. 20/7 1912 i Svebølle, Holbæk amt, søn af slagter Chr. Edvard Christensen; g. 4/8 1937 m. Henriette Ma-  
rie C., f. Svendsen; indehaver af ismejerier i Ros-  
kilde 1949–56, till. etabl. s. viktualiehandler 1953,  
udvidet m. slagterforretning 1953; pølsemageri og  
forhandling af kød, flæsk og hjemmelavet pålæg.

Adr.: Vestervænget 28, 4000 Roskilde.  
Firma: Knud A. Christensen, slagtermester,  
Vestergade 28, 4000 Roskilde.

**Christensen, Lauritz Svend**, slagtermester; f. 12/3 1921 i Brande, søn af slagtermester Chresten  
Viggo Christensen; g. 1/9 1966 m. Inge C., f. Olsen; udd. h. slagtermester Axel Hansen, Esbjerg, 1936–40, svend bl. a. sst. og h. slagtermestrene  
Lars Larsen, Brande, og Peter Petersen, Hamme-  
rum, frekventeret Teknologisk Institut, Kbhvn.,  
1943, medindehaver i faderens virksomhed 1947,  
eneindehaver s. 1956.

Adr.: Algade 20, 7900 Nykøbing M.  
Firma: L. Christensen, slagtermester, Algade 20,  
7900 Nykøbing M.

**Christensen, Ludvig**, viktualiehandler; f. 18/12 1902 i Søllerød, Kbhvn.s amt, søn af gårdejer  
Peter Christensen; g. 19/1 1941 m. Erna C., f. An-  
dersen; udd. v. landbrug, viktualiehandler i Græ-  
sted 1931–34, på nuværende adr. s. 1934; næst-  
formd. f. Høkerforeningen i København, medl. af  
best. f. Nørrebro Handelsforening, formd. f. Kon-  
servativ Vælgerforenings 16. kreds.

Adr.: Edelsmindevej 18, 2700 Brønshøj.  
Firma: Ludv. Christensen, viktualiehandler,  
Frederikssundsvej 61, 2400 Kbhvn. NV.

**Christensen, L. E.**, viktualiehandler.  
Firma: L. E. Christensen, viktualiehandler,  
Valby Laggade 120, 2500 Kbhvn. Valby.

**Christensen, Mandrup**, fabrikant, slagtermester;  
f. 9/7 1915 i Hellevad, Hjørring amt, søn af gård-



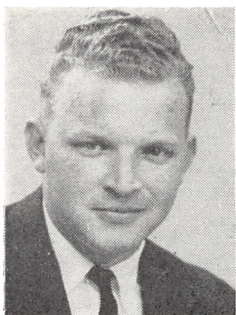

**K. V. Christensen**  
bestyrer  
Skærbæk



**M. Christensen**  
slagtermester  
Nørresundby



**M. Christensen**  
slagtermester  
Outrup



**N. J. Christensen**  
slagtermester  
Vipperød

ejer Chresten Christensen; g. 12/11 1939 m. Erna M. C., f. Michaelsen; overtaget nuværende virksomhed 1939, på nuværende adr., udvidet med filialer 1955–56, till. etabl. pølsefabrik 1956.

Adr.: Militærvej 1, 4700 Næstved.  
Firma: Mandrup Christensen, slagter- og viktualieforretning, Ringstedgade 50, 4700 Næstved.

**Christensen, Maltha**, slagtermester; f. 24/9 1907 i Skæve, Hjørring amt, søn af møller Chresten Christensen; g. 3/6 1934 m. Emma Johanne C., f. Jakobsen; ansat bl. a. h. slagtermestrene P. Højer, Aså, Knud Andreasen og Thorsø, begge Nørresundby og på Nørresundby off. Slagtehus, bestyrer i slagtermester Kusk Jensen's Nørresundby-filial 1939–41, indehaver af virksomheden 1941–46, slagtermester i Ø. Brønderslev 1946–48, etabl. s. slagtermester i Nørresundby 1948, etabl. nuværende virksomhed 1952; pølsemageri, køgeri, røgeri, salteri og forhandling af kød, flæsk og pålæg; medstifter af Østvendsyssel Slagtermesterforening 1946, kasserer 1946–48, medstifter af Slagterringen Nordjylland 1961, medl. af best. s. å.

Adr.: Frank Rygaards Vej 4, 9400 Nørresundby.  
Firma: Maltha's Slagterforretning, Frank Rygaards Vej 6, 9400 Nørresundby.

**Christensen, Marius**, slagtermester; f. 2/7 1914 i Outrup, Ribe amt, søn af slagtermester Jeppe Christensen; g. 20/5 1945 m. Borghild C., f. Lauridsen; udd. s. slagter h. faderen 1928–32, svend sst. og på Tistrup off. Slagtehus, overtaget faderens virksomhed 1945 (grundlagt 1895), virksomheden ombygget og moderniseret 1950 og 1954, opført nyt slagtehus 1960; slagtehus, pølsemageri, køgeri, røgeri, salteri og forhandling af kød, flæsk, hjemmelavet pålæg og konserver; medl. af best. f. Varde og Omegns Slagtermesterforening, næstformd. s. 1961, medl. af best. f. Outrup Borgerforening og f. Outrup Håndværkerforening s. 1955; hobby: whist.

Adr.: Storegade 32, 6855 Outrup.  
Firma: M. Christensen, slagtermester, Storegade 31, 6855 Outrup.

**Christensen, Mogens**, slagtermester; f. 19/11 1930 i Nykøbing Sjælland, søn af slagteriarbejder Poul Christensen; g. 4/1 1953 m. Alice C., f. Rasmussen; udd. h. slagtermester H. Chr. Larsen, Nykøbing Sjælland, 1944–48, svend bl. a. h. slagtermester Rasmussen, Højby, Sjælland, overtaget nuværende virksomhed og ejendom; slagtehus, pølsemageri og forhandling af kød, flæsk og hjemmelavet pålæg, till. landtur.

Adr.: Hovedgaden 54, 4573 Højby, Sjælland.  
Firma: M. Christensen, slagtermester, Hovedgaden 54, 4573 Højby, Sjælland.

**Christensen, Mogens Krogh**, slagtermester; f. 29/2 1932 i Fakse, søn af gårdejer Karl Christensen; g. 22/5 1952 m. Else C., f. Borup; udd. h. slagtermester Jens Jensen, Kongsted, 1945–49, svend i Kbhvn. og Haslev 1949–52, indehaver af slagter- og viktualieforretning i Vordingborg 1952–59, overtaget nuværende virksomhed 1959; pølsemageri, forhandling af kød, flæsk, pålæg, hjemmelavede salater og middagsretter.

Firma: Mogens Krogh Christensen, slagter- og viktualieforretning, Sterkelsvej 13, 4700 Næstved.

**Christensen, Niels Christian**, slagtermester; f. 1/9 1906 i Hørдум, Thisted amt, søn af slagtermester J. P. Christensen; g. 3/5 1931 m. Inger Rafn C., f. Rafn Langballe; udd. s. slagter h. faderen 1920–24, frekventeret Teknologisk Institut, Kbhvn., og Slagteriskolen, Roskilde, svend h. faderen, overtaget virksomheden 1931, virksomheden moderniseret og nymonteret; pølsemageri og forhandling af kød, flæsk og pålæg; formd. f. Morsø Slagtermesterforening, formd. f. Nykøbing M. Grundejerforening, medl. af best. f. Morsø Indkøbsforening, medl. af Nykøbing M. vurderingsråd, skuemester.

Adr.: Nørregade 10–12, 7900 Nykøbing M.  
Firma: Niels Christensen, slagtermester, Nørregade 10–12, 7900 Nykøbing M.

**Christensen, N. Kaae**, slagtermester.  
Firma: N. Kaae Christensen, slagtermester, Finsensvej 54, 2000 Kbhvn F.

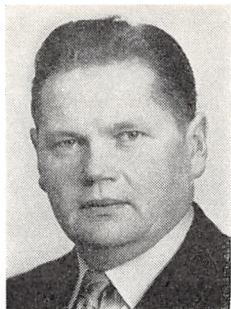

**N. L. Christensen**  
slagtermester  
Nørre Nebel



**N. M. Christensen**  
slagtermester  
Hjørring



**N. Christensen**  
slagtermester  
Lemvig



**O. Christensen**  
slagtermester  
Frederikssund

**Christensen, Niels Jørn**, slagtermester; f. 8/4 1943 i Ågerup, Holbæk amt, søn af bestyrer Aksel P. Christensen; g. 20/5 1967 m. sygeplejerske Lene Nørgaard C., f. Kristensen; udd. h. slagtermester Harry Hansen, Holbæk, 1959–63, svend. h. slagtermester Eivind Larsen, Svinninge, 1963–64, etabl. s. slagtermester m. vogn i Vipperød 1964, till. forpagtet slagtermester Anton Nielsens virksomhed 1967; pølsemageri og forhandling af kød, flæsk og pålæg, till. landtur.

Adr.: Hovedvejen, 4390 Vipperød.  
Firma: Anton Nielsen, slagtermester, 4390 Vipperød.

**Christensen, Niels Linding**, slagtermester; f. 11/11 1917 i Nordenskov, Ribe amt, søn af landpostbud Jens Linding Christensen; g. 22/11 1942 m. Ella C., f. Rasmussen; udd. h. slagtermester Chr. Jensen, Brande, 1931–35, svend bl.a. h. slagtermestrene N. Th. Pedersen og Sv. Vad, begge Gjørding, tørvefabrikant 1942–44, overtaget nuværende virksomhed 1944 (grundlagt 1930), ombygget og moderniseret, senest 1967; slagtehus, pølsemageri, køgeri, røgeri, salteri og forhandling af kød, flæsk, hjemmelavet pålæg, dybfrost og konserver; medl. af best. f. Nørre Nebel Håndværkerforening; hobby: fodbold.

Adr.: Bredgade 42, 6830 Nørre Nebel.  
Firma: N. Linding Christensen, slagtermester, Bredgade 42, 6830 Nørre Nebel.

**Christensen, Niels Madsen**, slagtermester; f. 25/12 1923 i Storvorde, Ålborg amt, søn af slagtermester Marinus Christensen; g. 28/4 1951 m. Minna C., f. Møller Larsen; udd. h. faderen og h. broderen, slagtermester Søren Christensen, Storvorde, 1941–45, etabl. s. slagtermester i Hjørring 1951, på nuværende adr. i egen nyopført ejendom s. 1956, till. indehaver af landejendom og minkfarm s. 1964; slagtehus, røgeri, pølsemageri og forhandling af kød, flæsk og pålæg; tildelt 1 guld- og 2 sølvpræmier f. bacon, hamburgerry og flæskerullepølse, Odense 1965, 1 sølvmedalje, Utrecht 1967; kasserer f. Slagtermesterforeningen for Hjørring og Omegn s. 1961, medl. af best. f. Nordjydsk

Slagterring s. 1967 og f. Hjørring Eksportslagteri s. 1963, formd. f. best. s. 1967.

Adr.: Bispensgade 100 A, 9800 Hjørring.  
Firma: Niels M. Christensen, slagtermester, Bispensgade 100 A, 9800 Hjørring.

**Christensen, Niels Nørgaard**, slagtermester; f. 7/1 1914 i Brovst, Hjørring amt, søn af gårdejer Arndt Christensen; g. 9/4 1940 m. Elna C., f. Andreasen; udd. h. slagtermester P. Jensen Christensen, Brovst, 1934–38, svende- og mesterprøve 1955, overtaget nuværende virksomhed 1938, virksomheden ombygget og moderniseret; pølsemageri og forhandling af kød, flæsk og pålæg.

Adr.: Ålborgvej, 9450 Halvrimmen.  
Firma: N. Nørgaard Christensen, slagtermester, 9450 Halvrimmen.

**Christensen, Nikolaj Thybo**, slagtermester; f. 21/8 1926 i Røgen, Skanderborg amt, søn af gård ejer Thorvald Thybo Christensen; g. 25/3 1951 m. Ellen Margrethe C., f. Rasmussen; udd. s. kok, svendebrev s. slagter 1960, overtaget nuværende virksomhed 1957 (grundlagt 1952), moderniseret og nymonteret 1960 og 1965; pølsemageri, køgeri, salteri og forhandling af kød, flæsk, pålæg og dybfrost, delvis selvbetjening.

Adr.: Tilst, 8381 Mundelstrup.  
Firma: Hasle Kødforsyning, Viborgvej 152, 8210 Århus V.

**Christensen, Normann**, slagtermester; f. 7/11 1936 i Lemvig, søn af slagtermester Christen Christensen; g. 21/5 1961 m. Joan C., f. Pedersen; udd. h. slagtermester Johs. Beiter, Skjern, 1950–54, svend sst. og på Skjern og Lemvig Andelsslagterier, overtaget faderens virksomhed 1961 (grundlagt 1922); pølsemageri, køgeri, røgeri, salteri og forhandling af kød, flæsk, hjemmelavet pålæg, dybfrost og konserver.

Adr.: Storegade 26, 7620 Lemvig.  
Firma: Normann, Storegade 26, 7620 Lemvig.

**Christensen, Oluf**, slagtermester; f. 24/8 1924 i Kolding, søn af slagtermester K. J. Christensen; g.



**O. Christensen**  
slagtermester  
Roskilde

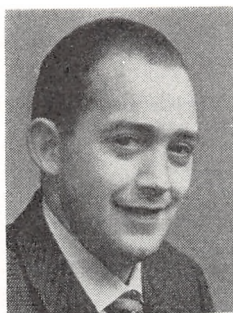

**O. V. Christensen**  
slagtermester  
Fredericia

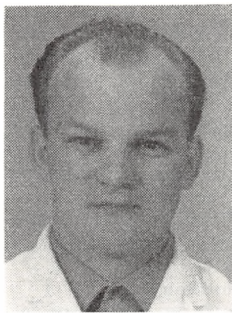

**P. E. Christensen**  
slagtermester  
Tulstrup, Ikast



**P. Christensen**  
slagtermester  
Fåborg

29/5 1948 m. Birthe C., f. Hansen; udd. h. slagtermester N. J. Kloster, Kolding, 1938–42, svend bl. a. på Hillerød Svineslagteri 1946–48, bestyrer af sammes Humlebæk afd. 1948–64, etabl. s. slagtermester i Frederikssund 1964.

Adr.: Roskildevej 40, 3600 Frederikssund.  
Firma: Oluf Christensen, slagtermester, Roskildevej 40, 3600 Frederikssund.

**Christensen, Oluf**, slagtermester; f. 12/12 1931 i Esbjerg, søn af havnearbejder Ole Christensen; g. 18/9 1954 m. Ellen C., udd. h. slagtermester Fr. Melsen, Esbjerg, 1946–50, svend bl. a. h. slagtermestrene Oluf Jensen og Tage Bach, begge Roskilde, overtaget nuværende virksomhed 1965, virksomheden moderniseret og ombygget 1965; pølse-mageri og forhandling af kød, flæsk, hjemmelavet pålæg, færdigretter og smørrebrød.

Adr.: Havelodden 24, 4000 Roskilde.  
Firma: Oluf Christensen, slagtermester, Algade 58, 4000 Roskilde.

**Christensen, Orla Vilhelm**, slagtermester; f. 12/9 1914 i Kbhvn., søn af slagtermester Johan Julius Christensen; g. 8/11 1935 m. Edith Harriet Franciska C., f. Kingo-Hansen; udd. h. slagtermester Carl Nielsen, Kbhvn., 1928–32, svend h. slagtermester Erhardt Osted, Hellerup, 1932–33, overtaget nuværende virksomhed 1933 sm. m. slagtermester Johs. Hjalmar Møller, eneindehaver s. 1936.

Adr.: Løvetandsvej 69, 2700 Brønshøj.  
Firma: O. V. Christensen, slagtermester, Rantzaugade 21, 2200 Kbhvn. N.

**Christensen, Oscar Erhardt**, slagtermester.  
Firma: Oscar E. Christensen, slagtermester, 4894 Øster-Ulslev.

**Christensen, Ove Verner**, slagtermester; f. 3/5 1930 i Outrup, Ribe amt, søn af slagtermester Jens Martellus Christensen; g. 31/5 1953 m. Anna C., f. Jakobsen; udd. s. slagter h. faderen 1944–48, svendeprøve 1952, frekventeret Teknologisk Institut, Kbhvn., 1951, svend h. faderen og h. slagtermestrene C. J. Alber, Nordby, Fanø, og Anton

Nielsen, Hjerting, overtaget nuværende virksomhed 1953, overtaget naboejendommen, ombygget og moderniseret virksomheden 1955, installeret køledisk og nyt inventar 1962; pølse-mageri og forhandling af kød, flæsk, pålæg, dybfrost og konserver; medl. af Den sydjydske Slagterring; hobby: lyst-fiskeri.

Adr.: Havepladsvej 126, 7000 Fredericia.  
Firma: Verner Christensen, slagtermester, Havepladsvej 126, 7000 Fredericia.

**Christensen, Palle**, slagtermester; f. 10/9 1927 i Horsens, søn af skindhandler Jens Christensen; g. 11/9 1954 m. Kirsten C., f. Hansen; handelsudd. h. læderhandlerne Husted, Hillerød, og Dinesen, Kolding, 1945–49, ekspedient h. faderen 1949–57, overtaget nuværende virksomhed 1957, virksomheden moderniseret og udvidet 1957 og 1964 (pølse-mageri og viktualiekøkken); pølse-mageri og forhandling af kød, flæsk, hjemmelavet pålæg og færdige middagsretter; medl. af best. f. Forsvarsbroderforeningen af 1875 s. 1965, medl. af logerådet i Dansk Broderorden s. 1963, medl. af Slagterringen for Horsens og Omegn.

Adr.: Smedegade 16, 8700 Horsens.  
Firma: Palle's Kød og Pålæg, Smedegade 38, 8700 Horsens.

**Christensen, Palle Egon**, slagtermester; f. 17/4 1942 i Bording, Ringkøbing amt, søn af slagtermester Palle Ingemann Christensen; g. 20/1 1962 m. Bodil Johanne C., f. Vestergaard; udd. s. slagter og pølse-mager h. faderen og h. slagtermester Dalsgaard Larsen, Gylling, 1957–61, svend h. faderen, etabl. s. slagtermester i Tulstrup 1967; pølse-mageri, køgeri, salteri og forhandling af kød, flæsk, hjemmelavet pålæg, dybfrost og konserver, till. landtur; medl. af best. f. Bording Idrætsforening 1960–62; hobby: fodbold.

Adr.: Søbjergvej 10, Tulstrup, 7420 Ikast.  
Firma: Palle Christensen, slagtermester, Søbjergvej 6, Tulstrup, 7420 Ikast.

**Christensen, Palle Ingemann**, slagtermester; f. 22/7 1911 i Hinge, Viborg amt, søn af karetmager

Niels P. Christensen; g. 6/6 1937 m. Ragna Marie C., f. Andersen; udd. h. slagtermester Chr. Andersen, Nørskovlund, 1926–30, frekventeret Teknologisk Institut, Kbhvn., svend bl. a. h. slagtermestrene Salomon, Viborg, og Alfr. Larsen, Gylling, overtaget nuværende virksomhed 1936 (grundlagt 1848), virksomheden ombygget og moderniseret 1936, 1952 og 1963, overtaget naboejendommen 1957; slagtehus, pølsemageri, koger, salteri og forhandling af kød, flæsk, hjemmelavet pålæg, dybfrost og konserver, till. landtur og hjemmeslagtning; hobby: hesteopdræt.

Adr.: Bredgade 8, 7441 Bording.

Firma: P. Ingemann Christensen, slagtermester, Bredgade 8, 7441 Bording.

**Christensen, Paul**, slagtermester; f. 29/5 1917 i Fåborg, søn af ejendomsmægler Møller Christensen; g. 20/5 1956 m. Inger C., f. Justesen; udd. h. slagtermester Moritz Levin, Fåborg, 1932–35, svend sst. 1935–37, h. slagtermestrene, Brdr. Hansen, Slagelse, 1937–54, pølsemester i Slagteriudsalget, Korsør, 1954–56, overtaget nuværende virksomhed 1956 (grundlagt 1870), pølsemageriet moderniseret; pølsemageri og forhandling af kød, flæsk og pålæg.

Adr.: Klostergade 4, 5600 Fåborg.

Firma: Paul's Kødudsalg, Priorengade 38, 5600 Fåborg.

**Christensen, Poul**, slagtermester; f. 15/1 1926 i Kavslunde, Odense amt, søn af møbelhandler Carl Christensen; g. 1956 m. Anna C., f. Pedersen; udd. h. slagtermester Aage Andersen, Middelfart, 1940–45, svend fl. steder, overtaget nuværende virksomhed 1964, moderniseret m. køle- og frysediske; pølsemageri og forhandling af kød, flæsk og pålæg.

Adr.: Åvænget 2, 5580 Nørre-Åby.

Firma: Poul Christensen, slagtermester, Åvænget 2, 5580 Nørre-Åby.

**Christensen, Poul**, viktualiehandler; f. 10/4 1932 i Alsted, Sorø amt, søn af landmd. Chr. Martin Christensen; g. 11/5 1955 m. Bente C., f. Christiansen; udd. v. landbrug, ansat i fa. Stålinindustri Norden, Kbhvn., 1952–56, i fa. Vitrohm, Kbhvn., 1956–61, overtaget nuværende virksomhed 1961 sm. m. hustruen.

Adr.: Valby Langgade 33, 2500 Kbhvn., Valby.

Firma: Poul Christensen, viktualiehandler, Valby Langgade 33, 2500 Kbhvn., Valby.

**Christensen, Poul Dalvad**, slagtermester; f. 10/1 1938 i Vinding, Vejle amt, søn af skomager Agner Christensen; g. 10/1 1959 m. Aase Ulla C., f. Kring; udd. s. butikssvend i Vejle Andelsslageri's ud salg, Vejle, 1953–57, svend på slagteriet 1959, overtaget nuværende virksomhed 1959, virksomheden moderniseret, bl. a. m. dybfryser og kølediske; pølsemageri og forhandling af kød, flæsk, pålæg, dybfrost, konserver og smørrebrød, till. landtur; medl. af Egtved Håndværker- og Borgerforenings best. 1960–67; hobby: fodbold.

Adr.: Dalgade 3, 6040 Egtved.

Firma: Poul's Kødforsyning, Dalgade 3, 6040 Egtved.

**Christensen, Poul Erik**, slagtermester; f. 11/12 1940 i Svendborg, søn af slagtermester Bernhard Christensen; g. 26/2 1967 m. Birthe Anne C., f. Jensen; udd. h. slagtermester Skov Vester-Åby, 1955–59, svend h. faderen 1960–65, overtaget nuværende virksomhed 1965 (grundlagt 1910), ombygget og moderniseret m. kølerum, køledisk og fryseboks; pølsemageri og forhandling af kød, flæsk og pålæg, till. landtur og handel m. levende kreaturer.

Adr.: Kogtvedvej 136, 5700 Svendborg.

Firma: Kogtvedsvejens Slagterforretning, Kogtvedvej 136, 5700 Svendborg.

**Christensen, Poul Falk**, viktualiehandler; f. 16/8 1939 i Kbhvn., søn af rådhusbetjent Peter Børge Christensen; g. 8/9 1962 med Lise Lotte C., f. Sørensen; udd. h. slagtermester Marius Jensen, Brønshøj, 1955–59, svend bl. a. h. slagtermestrene Koch Mogensen, Kbhvn., og Sv. Aage Knudsen, Hvidovre, overtaget nuværende virksomhed 1964.

Adr.: Sognegårds Allé 48, 2650 Hvidovre.

Firma: Poul Falk Christensen, viktualiehandler, Brønshøjvej 76, 2700 Brønshøj.

**Christensen, Poul Wiesauer**, driftsleder; f. 19/1 1936 i Århus, søn af fabrikant E. H. Lange Christensen; g. 15/2 1964 m. Birgit C., f. Hinge; real. eks. 1952, handelsudd. h. faderen og i salatfabrikken UG, Kbhvn., 1952–56, driftsleder h. faderen s. 1958 (virksomheden grundlagt 1930); fremstilling af salater og fiskekonserver (A. H. konserver), tilvirkning af agurker, asier og marmelade, till. grøntesager t. salatfremstillingen.

Adr.: Grønnegården, Sabro, 8381 Mundelstrup.

Firma: Aarhus Hørkram, Åbogade 36–38, 8200 Århus N.

**Christensen, Ragn.**, viktualiehandler.

Firma: R. Christensen, viktualiehandler, Rantzaugade 40, 2200 Kbhvn. N.

**Christensen, Rina**, viktualiehandler.

Firma: Rina Christensen, viktualiehandler, Søborg Hovedgade 123, 2860 Søborg.

**Christensen, Ruth Østergaard**, viktualiehandler; f. 9/8 1923 i Helsingør, datter af træhandler Poul Bertelsen; g. 25/12 1944 m. belysningsarbejder Chr. Laumann C.; udd. h. viktualiehandler Lynhjem, Helsingør, 1937–40, ekspeditrice h. viktualiehandler, frk. Thor, Hellerup, og i nuværende virksomhed, overtaget sidstnævnte virksomhed 1961 sm. m. broderen, viktualiehandler Øve Østergaard Bertelsen.

Adr.: Vigerslevvej 136, 2500 Kbhvn. Valby.

Firma: Bertelsen & Christensen, viktualiehandlere, Vigerslevvej 138, 2500 Kbhvn. Valby.

**Christensen, Sejr Romled**, slagtermester; f. 3/8 1925 i Lemvig, søn af slagtermester Christen Chri-



**P. Christensen**  
slagtermester  
Nørre-Aby

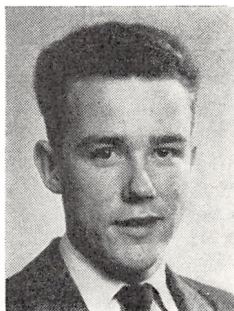

**P. D. Christensen**  
slagtermester  
Egtved

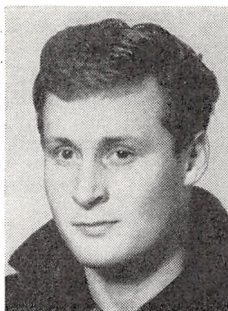

**S. M. Christensen**  
slagtermester  
Holsted



**S. K. Christensen**  
slagtermester  
Ørum Djurs

stensen; g. 1° 17/11 1946 m. Astrid C., f. Nielsen, død 1964, g. 2° 5/11 1966 m. Jenny C., f. Jacobsen; udd. h. slagtermester A. E. Jensen, Skive, 1939–43, svend bl. a. sst., h. slagtermestrene Jacobsen, Holstebro, og Erik Holm, Lemvig, medindehaver h. sldstnævnte s. 1948 (virksomheden grundlagt 1909), ombygget og moderniseret 1962; pølsemageri, køgeri, salteri og forhandling af kød, flæsk, hjemmelavet pålæg (speciale: finker), dybfrost og konserver; sekr. f. Lemvig og Omegns Slagtermesterforening s. 1956, medl. af best. f. Lemvig Bokseklub 1945–55, medl. af Round Table; hobby: boksnng.

Adr.: Lindevej 14, 7620 Lemvig.

Firma: Holm & Sejr, slagterforretning, Svirrebommen 4, 7620 Lemvig.

**Christensen, Sven Meyer**, slagtermester; f. 11/4 1943 i Kolding, søn af slagtersvend Holger Christensen; g. 10/7 1964 m. Jette C., f. Mathiasen; udd. s. butikssvend h. slagtermester Poul Hansen, Kolding, 1958–62, svend bl. a. i Norge, frekventeret Teknologisk Institut, Kbhvn., 1962, overtaget nuværende virksomhed 1966 (grundlagt 1924), pølsemageri og forhandling af kød, flæsk og pålæg.

Adr.: Nørregade 6, 6670 Holsted.

Firma: Slagteriudsalget, Nørregade 6, 6670 Holsted.

**Christensen, Svend**, slagtermester.

Firma: Sv. Christensen, slagtermester, 3310 Ølsted.

**Christensen, Svend Erik**, direktør; f. 26/1 1903 i Odense, søn af ingeniør Carl Christensen; g. 26/12 1929 m. Ebba C., f. Hvedstrup; student 1921, handelsudd. i fa. Langelands Korn, Odense, 1922–25, videreudd. i Kbhvn. og Danzig, prokurist i fa. I. G. Krøyer, Nakskov, bogholder i Masned Sund Fedtrefinaderi, Vordingborg, 1933–36, direktør i nuværende virksomhed 1936 (grundlagt 1936), fremstilling af tekn. fedt, kødbenmel etc.; medl. af best. f. Hudecentralen, Glostrup, f. Andelsslakterierne Kødfoederfabrikker, jurisdstitutionsformd. u. FDM.

Adr.: Ortved, 4100 Ringsted.

Firma: Kødfoederfabrikken Sjælland A.m.b.A., Ortved, 4100 Ringsted.

**Christensen, Svend Aage**, slagtermester; f. 29/4 1904 i Kolind, Randers amt, søn af slagtermester Jens Christensen; g. 19/10 1930 m. Sigrid C., f. Kristensen, død; udd. h. faderen og h. slagtermester O. Møller Andersen, Skive, 1918–22, bestyrer i nuværende virksomhed 1922, overtaget samme 1929 (grundlagt 1904); pølsemageri, køgeri, røgeri, salteri og forhandling af kød, flæsk, pålæg og dybfrost; medl. af best. f. Skive og Omegns Slagtermesterforening 1934–54, medstifter af Midtjydsk Slagterring 1963, medl. af Odd Fellow logen.

Adr.: Christiansgade 17, 7800 Skive.

**Christensen, Svend Aage**, slagtermester; f. 21/4 1925 i Hviding, Tønder amt, søn af portør Otto Christensen; g. 1/9 1951 m. Gurli Johanne C., f. Nielsen; udd. s. butikssvend h. slagtermester Ravn 1941–45, svend bl. a. h. slagtermester Iversen, Tarm, og i Esbjerg Andelsslakteri's udsalg, Ribe, overtaget nuværende virksomhed 1962; pølsemageri og forhandling af kød, flæsk og pålæg.

Adr.: Tangevej 30, 6760 Ribe.

Firma: Tangeparkens Slagterforretning, Tangevej 30, 6760 Ribe.

**Christensen, Søren Kalstrup**, slagtermester; f. 3/4 1912 i Ørum, Randers amt, søn af slagtermester Jens P. Christensen; g. 10/5 1934 m. Olga C., f. Pedersen; udd. s. slagter h. faderen 1927–31, svend h. slagtermester Sv. Christensen, Skive, 1931–33, medindehaver i faderens virksomhed 1933–34, slagtermester i Stenvad 1934–37, i Engesvang 1937–39, etabl. nuværende virksomhed 1939, på nuværende adr. i egen ejendom s. 1968; pølsemageri, køgeri, salteri og forhandling af kød, flæsk og pålæg; hobby: jagt.

Adr.: 8586 Ørum Djurs.

Firma: S. Christensen, slagtermester, 8586 Ørum Djurs.

**Christensen, Søren M.**, slagtermester; f. 14/3 1921 i Storvorde, Ålborg amt, søn af slagtermester

Marinus Christensen; g. 17/8 1947 m. Herdis C., f. Pedersen; udd. s. slagter h. faderen 1936–40, overtaget faderens virksomhed 1946 (grundlagt af farfaderen 1880), udvidet m. pølsemageri 1949, virksomheden moderniseret 1963; pølsemageri, køgeri, salteri og forhandling af kød, flæsk og pålæg, till. landtur; medl. af Slagterringen Nordjylland, medl. af Storvorde sogneråd s. 1966.

Adr.: 9281 Storvorde.

Firma: S. M. Christensen, slagtermester, 9281 Storvorde.

**Christensen, Søren Melgaard**, slagtermester; f. 17/8 1905 i Brædstrup, Skanderborg amt, søn af boghandler Peter B. Christensen; g. 13/10 1929 m. Anna C., f. Schnack; handelsudd. h. købmd. Martin Sørensen, Brædstrup, 1920–24, ekspedient fl. steder, overtaget nuværende virksomhed 1929, virksomheden ombygget og moderniseret; pølsemageri, køgeri, salteri og forhandling af kød, flæsk, hjemmelavet pålæg, dybfrost og konserver; hobby: frimærker.

Adr.: Danmarksgade 15, 7600 Struer.

Firma: S. Melgaard Christensen, slagtermester, Danmarksgade 15, 7600 Struer.

**Christensen, T. Gudmund**, viktualiehandler.

Firma: T. Gudmund Christensen, viktualiehandler, Frederiksborgvej 48, 2400 Kbhvn. NV.

**Christensen, Tage**, slagtermester; f. 26/1 1935 i Tranum, Hjørring amt, søn af gårdejer Peder Christensen; g. 23/1 1965 m. damefrisør Ellen C., f. Kronborg; udd. s. pølsemaker h. slagtermester Henning Hansen, Hobro, svend h. broderen, slagtermester Chr. Hansen, 1959–62, overtaget nuværende virksomhed 1962, frivillig mesterprøve 1967; pølsemageri og forhandling af kød, flæsk og pålæg.

Adr.: Kirkegade 18, 9460 Brovst.

Firma: Tage Christensen, slagtermester, Kirkegade 18, 9460 Brovst.

**Christensen, Th.**, slagtermester.

Firma: Th. Christensen, slagtermester, Rådhusvej 1, 2920 Charlottenlund.

**Christensen, Valdemar Johan**, slagtermester.

Firma: Vald. Christensen, slagtermester, Pasopvej 22, 5700 Svendborg.

**Christensen, Viggo**, slagtermester; f. 31/8 1913 i Århus, søn af drejer Carl Christensen; g. 5/2 1939 m. Ella C., f. Toftdal; udd. h. slagtermester Schwenlein, Århus, 1930–34, overtaget nuværende virksomhed 1936, udvidet og moderniseret 1940, 1942 og 1949 bl. a. m. air-condition; pølsemageri, køgeri, røgeri, salteri og forhandling af kød, flæsk og pålæg.

Adr.: Højtoftevej 12, 8240 Risskov.

Firma: Kødhyørnet, Tordenskjoldsgade 66, 8200 Århus N.

**Christensen, William**, slagtermester; f. 26/2 1914 i Søllerød, Kbhvn.s amt, søn af fiskehandler Sofus

Christensen; g. m. Charlotte C., f. Larsen; udd. h. slagtermester Eiberg, Vedbæk, svend bl. a. sst., overtaget nuværende virksomhed 1952; slagtehus, pølsemageri og forhandling af kød, flæsk og hjemmelavet pålæg.

Adr.: Danmarksvej 58, 2800 Lyngby.

Firma: Kødbørsen, Hasselvej 2, 2830 Virum.

**Christensen, Volm.**, kreaturkommissionær.

Adr.: Kanslergade 2, 2100 Kbhvn. Ø.

**Christensen, Øyvind**, slagtermester; f. 11/7 1918 i Estruplund, Randers amt, søn af murer Niels P. Christensen; g. 27/6 1943 m. Karen C., f. Nielsen; udd. s. slagter og pølsemaker h. slagtermester Alfr. Arendt, Allingåbro, 1932–36, svend sst. 1936–50, bestyrer i Allingåbro Andelsslagteri's udsalg 1950–57, overtaget nuværende virksomhed 1958 (grundlagt 1900), virksomheden moderniseret 1962; pølse-mageri, køgeri, røgeri, salteri og forhandling af kød, flæsk, hjemmelavet pålæg, dybfrost, konserver og færdigretter, speciale: frikadeller og medister; medl. af best. f. Herning og Omegns Slagtermesterforening s. 1966, f. Allingåbro Håndværker- og Borgerforening 1955–58, kasserer f. Landsjagtforeningen af 1923, Allingåbro afd. 1945–49, medl. af Midtjydsk Slagterring, af Frimurerlogen; hobby: jagt.

Adr.: Bredgade 56, 7430 Ikast.

Firma: Øyvind Christensen, slagtermester, Bredgade 56, 7430 Ikast.

**Christensen, Aage**, slagtermester.

Adr.: Strandgade 8, 5610 Assens.

**Christiansen, A. K. Hürdum**, viktualiehandler.

Firma: A. K. Hürdum Christiansen, viktualiehandler, Århusgade 33, 2100 Kbhvn.

**Christiansen, Agnes**, viktualiehandler.

Firma: Agnes Christiansen, viktualiehandler, Thorsgade 16, 2200 Kbhvn N.

**Christiansen, Andreas Peter**, slagtermester; f. 2/4 1929 i Haderslev, søn af slagtermester Jakob Chr. Christiansen; g. 4/11 1951 m. Henny C., f. Thomsen; udd. h. slagtermester E. Lampe, Haderslev 1944–48, svend bl. a. h. slagtermestrene Schmidt, Fredericia, Hans Følsted, Gram, Magnus Nielsen, Århus og h. faderen, forpagtet faderens virksomhed 1951 (grundlagt 1926), eneindehaver s. 1957; virksomheden moderniseret; pølse-mageri og forhandling af kød, flæsk og pålæg; kasserer f. Haderslev og Omegns Slagtermesterforening s. 1961, initiativtager t. og medstifter af Sydjydsk Slagterring 1962, medl. af best. 1966, sekr. 1966, medl. af Haderslev Erhvervsråd og af Byggefon-den f. Haderslev Håndværkerforening.

Adr.: Torvet 11, 6100 Haderslev.

Firma: Torvets Slagterforretning, Torvet 11, 6100 Haderslev.

**Christiansen, Bjørn**, viktualiehandler.

Firma: Bjørn Christiansen, viktualiehandler, Kronprinsessegade 56, 1306 Kbhvn. K.



**S. M. Christensen**  
slagtermester  
Storvorde



**Ø. Christensen**  
slagtermester  
Ikast



**C. V. Christensen**  
slagtermester  
Svendborg



**E. T. F. Christensen**  
faglærer  
Vejle

**Christiansen, Børge**, røgeriejer.  
Firma: Børge Christiansen, Flæsketorvet 23,  
1711 Kbhvn. V.

**Christiansen, Børge**, slagtermester; f. 9/5 1929 i Varde, søn af slagtermester Chr. Christiansen; g. 1/3 1952 m. Elna C., f. Madsen; udd. h. slagtermester Sv. Kristiansen, Varde, 1945-49, svend bl. a. i Andelsslakteriet Midtjyllands ud salg, Fredericia, overtaget nuværende virksomhed 1956 (grundlagt 1937), virksomheden moderniseret og nymonteret 1958; pølse mageri, koger i, salteri og forhandling af kød, flæsk, pålæg og dybfrost.

Adr.: Alphavej 7, 8000 Århus C.

Firma: B. Christiansen, slagtermester, Alphavej 7, 8000 Århus C.

**Christiansen, Carl Vilhelm**, slagtermester; f. 5/11 1910 i Århus, søn af snedker Chr. Carl Vilh. Christiansen; g. 13/9 1939 m. Edith C., f. Larsen; realeksm. 1928, udd. h. slagtermester Oscar Møbius, Århus, 1928-32, svend h. slagtermestrene Andr. Franke og Brdr. Ohm, alle Svendborg, etabl. s. slagtermester i Svendborg 1948, etabl. nuværende virksomhed 1955; forhandling af kød, flæsk og pålæg; hobby: filateli.

Adr.: Bakkevej 3, Vindeby, Svendborg.

Firma: C. V. Christiansen, slagtermester, Gerritsgade 37, 5700 Svendborg.

**Christiansen, Charles**, grosserer.

Firma: Charles Christiansen, grosserer, Sankelmarksgade 18, 1676 Kbhvn. V.

**Christiansen, Chresten**, slagtermester; f. 11/1 1923 i Aulum, Ringkøbing amt, søn af handelsmd. Chr. Frederik Christiansen; g. 3/11 1947 m. Mina C., f. Svendsen; udd. h. slagtermester O. Møller Andersen, Skive, 1939-43, svend bl. a. sst., slagtermester i Skive 1947-58, svend på Holstebro Andels-Svineslagteri 1959-60, overtaget nuværende virksomhed 1960; pølse mageri, koger i, røger i, salteri og forhandling af kød, flæsk, hjemmelavet pålæg og dybfrost.

Adr.: Korsgade 5, 8600 Silkeborg.

Firma: Chresten Christiansen, slagtermester, Korsgade 5, 8600 Silkeborg.

**Christiansen, Christian**, slagtermester; f. 7/5 1921 i Hørby, Hjørring amt, søn af landmd. Niels Christiansen; g. 31/10 1943 m. Hedvig C., f. Christensen; udd. v. landbrug, selvstændig gårdejer, overtaget nuværende virksomhed 1964; pølse mageri og forhandling af kød, flæsk og pålæg, till. landtur.

Adr.: Jernbanegade 3, 9352 Dybvad.

Firma: Chr. Christiansen, slagtermester, Jernbanegade 3, 9325 Dybvad.

**Christiansen, Christian Jessen**, slagtermester; f. 27/11 1912 i Kliplev, Åbenrå amt, søn af gårdejer Chr. Christiansen; g. 25/4 1937 m. Elvira C., f. Henrichsen; udd. h. slagtermester Jes Philipsen, Åbenrå, 1926-30, pølse mager og butikssvend bl. a. h. slagtermester Kn. Salomonsen, Viborg, overtaget nuværende virksomhed 1947 (grundlagt 1920), virksomheden moderniseret og nymonteret 1955 og 1961; pølse mageri, koger i, røger i, salteri og forhandling af kød, flæsk, pålæg og dybfrost.

Adr.: Vestergade 10, 8620 Kjellerup.

Firma: Chr. Christiansen, slagtermester, Vestergade 10, 8620 Kjellerup.

**Christiansen, Christian Thimes**, slagtermester; f. 29/8 1894 i N. Bork, Ringkøbing amt, søn af gårdejer Peder Thimes Christiansen; g. 16/4 1920 m. Anna C., f. Pedersen; beskæftiget s. hjemmeslagter og v. handel, etabl. s. slagtermester i Rækker Mølle i egen ejendom 1919, virksomheden udvidet og moderniseret; slagtehus, pølse mageri, koger i, salteri og forhandling af kød, flæsk, hjemmelavet pålæg og konserves, till. landtur; medl. af best. f. Skjern-Tarm og Omegns Slagtermesterforening 1940-46, æresmedl. s. 1964.

Adr.: Rækker Møller 6900 Skjern.

Firma: Chr. Thimes Christiansen, slagtermester, Rækker Mølle, 6900 Skjern.

**Christiansen, Eivind**, slagtermester; f. 17/9 1924 i Slagelse, søn af pølse mager Aage Christiansen; g.

6/3 1954 m. Emmy C., f. Andersen; udd. s. pølse-  
mager på Slagelse Andels-Svineslagteri 1940–44,  
svend sst. 1944–46 og 1947–48, i sammes udsalg i  
Slagelse og h. slagtermester G. Poulsen, Slagelse,  
etabl. nuværende virksomhed 1956.

Adr.: Lindevej 1, 4200 Slagelse.

Firma: Eivind Christiansen, slagtermester,  
Smedegade 15, 4200 Slagelse.

**Christiansen, Ejler Chr.**, slagtermester.

Firma: Ejler Christiansen, slagtermester, Strand-  
bygade 60, 6700 Esbjerg.

**Christiansen, Erik Ejnar**, slagtermester; f. 28/2  
1900 i Køge, søn af bryggerkusk Niels Christian-  
sen; g. 20/10 1960 m. Vivi Højgaard C., f. Niel-  
sen; udd. h. slagtermester Daldorff, Køge, 1915–  
19, salgskusk og svend fl. steder, etabl. s. slagter-  
mester fra vogn 1952.

Adr.: Møllehusvej 9 4000 Roskilde.

Firma: Erik Christiansen, slagtermester, Mølle-  
husvej 9, 4000 Roskilde.

**Christiansen, Ewald Thomas Frausing**, faglærer;  
f. 26/5 1907 i Varde, søn af overpostpakkemester Pe-  
der Christiansen; g. 19/3 1948 m. Mary C., f. Iver-  
sen; udd. h. slagtermestrene Buch & Brandt, Es-  
bjerg, 1922–26, svend sst. 1926–27, hjemsendt s.  
korporal 1930, svend bl. a. h. slagtermester Aksel  
Hansen, Esbjerg, mestersvend i fa. Chr. Hansen &  
Sønner, Odense, 1934–38, svend bl. a. i Esbjerg  
1938–49, bestyrer i HB's slagterafd., Holbæk, 1949  
–52, slagtermester i Esbjerg 1952–59, driftsleder i  
Reykjavik 1959–60, forretningsfører på Kolding  
off. Slagtehus 1960–63, till. lærer v. Slagterfagsko-  
len, Esbjerg, 1956–58, faglærer v. Slagterfagsko-  
len, Vejle, s. 1963, studieophold i Tyskland og Hol-  
land; medl. af best. f. Slagtersvendenes Fagfor-  
ening, Esbjerg; hobby: faglitteratur.

Adr.: Worsaaesgade 1, 7100 Vejle.

Institution: Slagterfagskolen, Strandgade 1,  
7100 Vejle.

**Christiansen, Hans Iver**, slagtermester.

Firma: Hesselager Kødforsyning, 5874 Hessel-  
ager.

**Christiansen, Holger**, slagtermester.

Firma: Holger Christiansen, slagtermester, Sol-  
rød, 4622 Havdrup.

**Christiansen, Holger Dam**, slagtermester; f. 29/10  
1931 i Svendborg, søn af slagtermester Jens Adolf  
Christiansen; g. 6/2 1954 m. Edith C., f. Nielsen;  
udd. h. slagtermester Jensen, Nordborg, 1947–51,  
svend h. slagtermestrene Anton Nielsen, Hjerter-  
bjerg, og Simon Christensen, Varde, h. faderen  
1954, overtaget virksomheden 1963, nyt inventar  
installeret; pølsemageri, røgeri og forhandling af  
kød, flæsk og pålæg.

Adr.: Storegade 34, 6440 Augustenborg.

Firma: Holger Dam Christiansen, slagtermester,  
Storegade 34, 6440 Augustenborg.

**Christiansen, John**, viktualiehandler; f. 13/6 1925  
i Kbhvn., søn af viktualiehandler Gustav Christian-  
sen; g. 31/3 1951 m. Margit C., f. Johansen; udd.  
i fa. Poul Sørensen, Frbg., 1941–45, medarbejder  
h. faderen 1945, overtaget virksomheden.

Firma: John Christiansen, viktualiehandler, Bo-  
rups Allé 205, 2400 Kbhvn. NV.

**Christiansen, Jul.**, slagtermester.

Firma: Jul. Christiansen, slagtermester, Jul. Va-  
lentiners Vej 22, 2000 Kbhvn. F.

**Christiansen, John**, fabrikschef; f. 28/10 1925 i  
Kbhvn., søn af distriktskusk Ove Christiansen; g.  
12/7 1957 m. Aase Gertrud C., f. Nielsen-Gjøg;  
arbejdsdreng i A/S Slagteriernes Central, Kbhvn.,  
1939–41, udd. s. pølse-mager sst. 1941–45, svend  
h. slagtermester Peter Ryholt, Frbg., i Flæskebør-  
sen, Kødbyen, og i fa. S. Houlberg og Kristoffer-  
sen & Dehn, begge Kødbyen, pølse-mager i nuvæ-  
rende virksomhed 1953, frekventeret sprogkurser  
og faglige kurser, bl. a. på Egelund, arbejdstidsstu-  
dierepræsentant i Plumrose A/S 1955, arbejdsleder-  
aspirant sst. s. å., studieophold i Holland 1956–57,  
arbejdsleder 1957, fabriksmester 1958, produktions-  
chef 1961, driftsleder 1963, fabrikschef s. 1967;  
fremstilling af kødkonserver; skuemester f. pølse-  
magere indenfor kødindustrien s. 1964, medl. af  
best. f. Brancheudvalget vedr. uddannelse af ikke-  
faglærte indenfor kødindustrien s. 1967, af best. f.  
Brancheudvalget vedr. efteruddannelse af faglærte  
indenfor kødindustrien.

Adr.: Catherine Booths Vej 13, 2650 Hvidovre.

Firma: Plumrose A/S, August Wimmers Vej 2,  
2500 Kbhvn. Valby.

**Christiansen, Karna**, slagtermester; f. 25/11 1940  
i Hjørring, datter af fisker Aage Andersen; g. 29/5  
1965 m. ekspedit Bent C.; handelsudd. i skibs-  
provianteringsfa. P. Schou, Frederikshavn, 1958–  
60, ekspeditrice fl. steder, overtaget nuværende  
virksomhed 1966.

Adr.: Boensgade 5, 9900 Frederikshavn.

Firma: Rimmensgaards Slagterforretning, Vibe-  
vej 2, 9900 Frederikshavn.

**Christiansen, L. P. Frimodt**, slagtermester.

Firma: L. P. Frimodt Christiansen, slagterme-  
ster, 3600 Frederikssund.

**Christiansen, M.**, viktualiehandler.

Firma: M. Christiansen, viktualiehandler, Gl.  
Kongevej 19, 9400 Nørresundby.

**Christiansen, Max**, slagtermester.

Firma: Max Christiansen, slagtermester, Nørre-  
gade 42, 8000 Århus C.

**Christiansen, Ole**, slagtermester; f. 15/11 1940 i  
Vejby, Hjørring amt, søn af gårdejer Chr. Chris-  
tiansen; g. 28/6 1964 m. Johanne C., f. Sørensen;  
udd. s. slagter på Vraa Andels-Svineslagteri 1957–  
61, svend fl. steder, overtaget nuværende virksom-  
hed 1964, virksomheden ombygget og udvidet m.





**H. D. Christiansen**  
slagtermester  
Augustenborg



**J. Christiansen**  
fabrikschef  
Kbhvn. Valby



**O. Christiansen**  
slagtermester  
Løkken



**O. Christiansen**  
afdelingsleder  
Roskilde

kølerum; pølsemageri, køgeri, salteri og forhandling af kød, flæsk og hjemmelavet pålæg.

Adr.: Harald Fischers Vej 5, 9480 Løkken.

Firma: Ole Christiansen, slagtermester, Harald Fischers Vej 5, 9480 Løkken.

**Christiansen, Ove**, afdelingsleder; f. 18/11 1935 i Næsby, Præstø amt, søn af slagtermester Aksel Oskar Christiansen; g. 30/5 1959 m. Inge C., f. Nielsen; udd. h. slagtermester Henning Andersen, Kongsted, 1951–55, svend h. slagtermester Knud Albrechtsen, Lyngø, 1957–60, disponent i fa. R. Lehmann Weng, Roskilde, 1960–63, faglærer i nuværende virksomhed 1963, afdelingsleder sst. s. 1967.

Adr.: Haraldsborgvej 85, 4000 Roskilde.

Firma: Slagteriskolen, Maglegårdsvej 8, 4000 Roskilde.

**Christiansen, Peer**, slagtermester; f. 28/12 1929 i Kbhvn., søn af maskinarbejder Edvard Christiansen; g. 6/5 1956 m. Rita C., f. Hansen; udd. h. slagtermestrene Anders Krogh og Willy Gramhald, begge Kbhvn., 1943–49, svend h. slagtermestrene Georg Hanberg, Søborg, og J. F. Jensen, Glostrup, overtaget nuværende virksomhed 1957; pølsemageri og forhandling af kød, flæsk og hjemmelavet pålæg.

Adr.: Østerbrovej 10, 2600 Glostrup.

Firma: Peer Christiansen, slagtermester, Kærmindevej 11, 2600 Glostrup.

**Christiansen, Peter Emil**, slagtermester; f. 7/12 1914 i Sorø, søn af telegrafarbejder J. C. Christiansen; g. m. Ebba C., f. Hansen; udd. s. pølse-mager på Sorø Andels-Svineslagteri 1930–34, pølse-mager sst. 1934–60, overtaget nuværende virksomhed 1960; pølsemageri og forhandling af kød, flæsk og pålæg, till. landtur.

Adr.: Lærkevej 7, 4180 Sorø.

Firma: Peter E. Christiansen, slagtermester, Banevej 3, 4180 Sorø.

**Christiansen, Peter Holger Julius**, slagtermester; f. 1/6 1918 i Snoldelev, Kbhvn.s amt, søn af slag-

termester Anders P. Christiansen; g. 14/6 1942 m. Eli C., f. Rasmussen; udd. s. slagter h. faderen 1932–36, svend sst., overtaget virksomheden 1940; forhandling af kød, flæsk og pålæg, till. landtur; hobby: orienterings-motorløb.

Adr.: Roskildevej, Solrød, 4622 Havdrup.

Firma: H. Christiansen, slagtermester, Roskildevej, Solrød 4622 Havdrup.

**Christiansen, Poul**, viktualiehandler.

Firma: Poul Christiansen, viktualiehandler, Istedgade 43, 1650 Kbhvn.

**Christiansen, Poul**, fabrikant.

Firma: Poul Christiansen's Fedevarefabrik, Sommerstedgade 14, 1718 Kbhvn. V.

**Christiansen, Poul**, slagtermester.

Firma: Poul Christiansen, slagtermester, Korsgade 22, 2200 Kbhvn. N.

**Christiansen, Rasmus**, slagtermester.

Adr.: Humlebækgade 44, 2200 Kbhvn. N.

**Christiansen, Rasmus**, kreaturkommissionær.

Firma: Holger Hansen's etff., Flæskhallen 41, 1711 Kbhvn. V.

**Christiansen, Ricard Johan**, slagtermester; f. 31/10 1905 i Esbjerg, søn af slagtermester Niels Chr. Christiansen; g. 17/12 1930 m. Gerda C., f. Møller; udd. s. slagter h. faderen 1919–23, svend bl. a. sst. og på Esbjerg Eksportslagteri, till. handel m. slagtede og levende kreaturer, etabl. s. slagtermester i Esbjerg 1937, på nuværende adr. i egen nyopført ejendom s. 1951; pølsemageri og forhandling af kød, flæsk og pålæg; medl. af best. f. Esbjerg og Omegns Slagtermesterforening.

Adr.: Finsensgade 32, 6700 Esbjerg.

Firma: Rich. Christiansen, slagtermester, Nygårdsvej 46, 6700 Esbjerg.

**Christiansen, V. Lyngbæk**.

Firma: Midtsjællands Fjerkræslagteri, Snekkerup, 4174 Jystrup Midtsj.

**Christiansen, Verner**, slagtermester.

Firma: Verner Christiansen, slagtermester, Holken 8, 8210 Århus V.

**Christiansen, Vilhelm Honoré**, slagtermester.

Firma: Højgaard & Christiansen, kød og flæsk engros, Haderslevvej 99, 6000 Kolding.

**Christoffersen, Viggo**, slagtermester; f. 15/3 1915 i Borup, Kbhvn.s amt, søn af købmd. Aug. Christopher Christoffersen; g. 27/10 1938 m. Erna C., f. Nielsen; udd. h. slagtermester H. Svendsen, Fakse Ladeplads 1929–33, svend h. slagtermester Johan Bekker, Kbhvn., 1933–36, etabl. s. slagtermester i Kbhvn. 1936, overtaget nuværende virksomhed 1939.

Adr.: Amager Landevej 110, 2770 Kastrup.

Firma: Christianshavns Kødforsyning, Dronningensgade 55, 1420 Kbhvn. K.

**Christoffersen, Ax.**, slagtermester.

Firma: Ax. Christoffersen, slagtermester, Præstefælledvej 45, 2770 Kastrup.

**Christoffersen, Hans Henning**, slagtermester; f. 3/7 1936 i Ruds-Vedby, Holbæk amt, søn af parcellist Axel Christoffersen; g. 9/2 1963 m. Betty C., f. Hansen; udd. h. slagtermestrene P. Rasmussen & Søn, Gørlev Sjælland, 1951–55, svend h. slagtermestrene Brunn & Søn og F. Trebbien, alle Dianalund, overtaget nuværende virksomhed 1965; pølsemageri og forhandling af kød, flæsk og pålæg, smørrebrød og færdigretter, till. dinér transportable.

Adr.: Hovedgaden 56, 4270 Høng.

Firma: Høng Kødforsyning, Hovedgaden 56, 4270 Høng.

**Christoffersen, Hans Peter**, slagtermester; f. 11/11 1921 i Slagelse, søn af chauffør Johan Fr. Georg Christoffersen; g. 28/12 1946 m. Charlotte C., f. Albrecht; realeksm. 1937, handelsudd. i manufakturfa. Kaj Jørgensen, Skælskør, 1937–41, minør 1945–50, indehaver af mælkeudsalg og slagterforretning v. Vejers Strand 1950–56, till. overtaget nuværende virksomhed 1952, ombygget og moderniseret 1962 og 1967; pølsemageri, køgeri, røgeri, salteri og forhandling af kød, flæsk, hjemmelavet pålæg (speciale: fersk røget laks), fjerkræ, dybfrost og konserver; formd. f. Al Gymnastikforening s. 1964, medl. af best. f. Boldklubben Vestkysten; hobby. fiskeri.

Adr.: Nørregade 3, 6840 Oksbøl.

Firma: H. P. Christoffersen, slagtermester, Nørregade 3, 6840 Oksbøl.

**Christoffersen, Henry Henriksen**, slagtermester; f. 23/8 i Gauerlund, Vejle amt, søn af murer Anders Christoffersen; g. 10/9 1949 m. Nanna Hess C., f. Andersen; udd. h. slagtermestrene Sv. A. Fuglsang, Brejning og K. Dupont, Fredericia, 1933–38, svend h. sidstnævnte 1938–39, h. slagtermester Marinus Hansen, Bærkop, 1941–42, i Kolding 1942, s. 1942 hjemmeslagtning samt med-

arbejder u. Det finske folkeministerium v. Skagens fiskeindustri 1943, kontrollør v. Den Kellerske Anstalt, Brejning, 1943, slagtersvend, tørvearbejder og hjemmeslagter 1943–60, svend på Vejle Eksportslagteri 1960–62, overtaget landtur i Børkop 1963, opført tilberedelses- og kølerum 1967; forhandling af kød og flæsk fra vogn; medl. af best. f. DK1's Idrætsforening, Brejning, næstformd. s. 1966.

Adr.: Stationsvej 14, 7090 Brejning.

Firma: Henry Christoffersen, slagtermester, Stationsvej 14, 7090 Brejning.

**Christoffersen, Svend Erik**, slagtermester.

Firma: Rosenborgs Kødudsalg, Næstvedvej, 4100 Ringsted.

**Christoffersen, Svend Lynge**, slagtermester; f. 15/1 1933 i Gludsted, Skanderborg amt, søn af sandelsmd. Peter Christoffersen; g. 17/3 1962 m. Kirsten C., f. Bredmose-Langkjær; indt. 1951 beskæftiget v. landbrug, udd. h. slagtermestrene Mortensen, Bramminge, og Møldrups, Gramrode, 1951–55, svend bl. a. h. slagtermestrene Aksel Møldrups, Juelsminde, Jens Mortensen, Herring, og J. Mortensen, Thyregod, overtaget nuværende virksomhed 1957, på nuværende adr. i egen ejendom 1967, udvidet m. cafeteria s. å., till. overtaget slagterforretning i Ølholm 1961, virksomheden bortforpagtet 1965–70, og etabl. s. is- og pølsekiosk i Uldum 1965, endv. s. 1963 medindehaver af minkfarm; pølsemageri, køgeri, røgeri og forhandling af kød, flæsk og pålæg, delvis selvbetjening; medstifter af Slagterringen, Horsens, medl. af Lands-Jagtforeningen.

Adr.: Mejerivej 1–3, 7171 Uldum.

Firma: Uldum Slagterforretning, Mejerivej 1–3, 7171 Uldum.

**Christoffersen, Knud M.**, fjerkrækommissionær.

Firma: Knud M. Christoffersen, Fjerkræhallen, Kødbyen, 1711 Kbhvn. V.

**Clasen, Ingeborg**, slagtermester.

Firma: Clasen, slagterforretning, Jernbanegade 6, 4200 Slagelse.

**Clasen, Vilhelm**, slagtermester.

Firma: Vilh. Clasen, slagtermester, Jernbanegade 6, 4200 Slagelse.

**Clausen, Alb.**, slagtermester.

Adr.: Lyshøj Allé 20, 2500 Kbhvn. Valby.

**Clausen, Axel**, slagtermester; f. 22/7 1905 i Vester-Sottrup, Sønderborg amt, søn af murermester Jens Clausen; g. 22/8 1928 m. Kathrine C., f. Larsen; udd. h. slagtermester Mikkelsen, Vester-Sottrup, 1919–22, svend h. slagtermestrene Franke, Sønderborg, og Nielsen, Haderslev, etabl. s. slagtermester i Haderslev 1935, overtaget nuværende virksomhed 1960; pølsemageri og forhandling af kød, flæsk og pålæg; medl. af best. f. Haderslev og Omegns Slagtermesterforening.



**P. Christiansen**  
slagtermester  
Glostrup

Adr.: Simmerstedvej 41 A, 6100 Haderslev.  
Firma: Axel Clausen, slagtermester, Simmerstedvej 41 A, 6100 Haderslev.

**Clausen, Claus Christian**, slagtermester; f. 26/8 1946 i Bedsted, Åbenrå amt, søn af slagtermester Jørgen Clausen; udd. h. slagtermester H. O. Johansen, Åbenrå, 1961–65, svend. h. faderen, overtaget nuværende virksomhed 1968, till. forpagtet faderens virksomhed i Bedsted Lø 1968; pølse-mageri og forhandling af kød, flæsk og pålæg, till. landtur.

Adr.: Hovedgaden, 6253 Ravsted.  
Firma: Claus Clausen, slagtermester, Hovedgaden, 6253 Ravsted.

**Clausen, Elmer**, slagtermester.  
Firma: Elmer Clausen, slagtermester, Sverigesvej 22, 5500 Middelfart.

**Clausen, Hans**, slagtermester.  
Adr.: Bentzonsvej 2, 2000 Kbhvn. F.

**Clausen, Hugo**, fabrikant.  
Firma: Hugo Clausen, fabrikant, Vestergade 76, 5000 Odense.

**Clausen, Ib Bjørn**, slagtermester; f. 28/10 1934 i Østerby, Maribo amt, søn af fisker Ib Bjørn Clausen; g. 16/10 1966 m. Margit C., f. Jørgensen; udd. h. slagtermester Aage Hansen, Holeby, svend fl. steder, bestyrer i Svend G. Supermarked, Værløse, etabl. s. slagtermester i Kbhvn.

Adr.: Kongelundsvej 101, 2300 Kbhvn. S.  
Firma: Den gamle Slagter, Classensgade 50, 2100 Kbhvn. Ø., og Kongelundsvej 101, 2300 Kbhvn. S.

**Clausen, Poul-Flemming** slagtermester; f. 29/2 1928 i Fredericia, søn af salgsleder Georg Vald. Clausen; g. 24/10 1954 m. Bente C., f. Johansen; udd. s. slagter på Ringsted Andelsslagteri 1949–53, svend sst. 1953–58, på D.A.K., Roskilde 1958–60, etabl. s. slagtermester i Svogerslev 1960; pølse-mageri og forhandling af kød, flæsk og pålæg.



**H. H. Christoffersen**  
slagtermester  
Høng



**S. L. Christoffersen**  
slagtermester  
Uldum

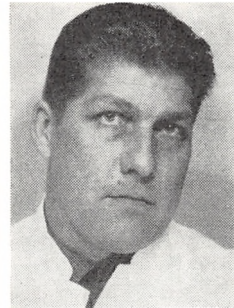

**P.-F. Clausen**  
slagtermester  
Svogerslev, Roskilde

Adr.: Hovedvejen 39, Svogerslev, 4000 Roskilde.  
Firma: Svogerslev Slagterforretning, Hovedvejen 39, Svogerslev, 4000 Roskilde.

**Clemmensen, Benth**, slagtermester; f. 14/2 1930 i Diget, Odense amt, søn af kreaturhandler Peter Clemmensen; g. 17/5 1958 m. Else C., f. Christensen; medarbejder h. faderen s. 1950, bestyrer f. moderen s. 1967; pølse-mageri og forhandling af kød, flæsk og pålæg, till. landtur og handel m. kreaturer.

Adr.: 5462 Morud.  
Firma: Morud Slagterforretning, 5462 Morud.

**Clifford, G.**, viktualiehandler.  
Adr.: Grundtvigsvej 38, 1864 Kbhvn. V.

**Cohn, Arne Salomon Isak**, slagtermester; f. 10/6 1922 i Kbhvn., søn af slagtermester Willy Cohn; g. 22/11 1952 m. Fanny C., f. Leckar; udd. h. slagtermestrene Harry Cohn og Carl Zingenberg, begge Kbhvn., 1938–42, svend på slagteri i Upsala 1943–45, kok på Svensk Amerika-Linie 1945–46, indehaver af fedevareforretning i Vanløse 1946–61, overtaget slagterforretning i Rørholmegade, Kbhvn. (speciale: Koscher-produkter) 1961, till. etabl. forretning på Flæsketorvet 1964; forhandling af kvie-, kalve og lammekød.

Adr.: Småkær 1, 2720 Vanløse.  
Firma: Arne Cohn, slagtermester, Rørholmegade 2 B, Kbhvn. K. – Flæsketorvet 79, 1711 Kbhvn. V.

**Collstrup, Inger M.**, viktualiehandler.  
Firma: I. M. Collstrup, viktualiehandler, Kilde-vældsgade 35, 2100 Kbhvn. Ø.

**Cordes, Ernst**, slagtermester.  
Firma: Ernst Cordes, slagtermester, 4750 Lundby.

**Cordsen, Otto**, adm. direktør; f. 27/9 1920 i Kbhvn., søn af fuldmægtig Kaj Cordsen; g. 3/9 1949 m. Tenna C., f. Andersen; realeksm. 1937, bankudd. 1937–40, ass. i Sparekassen Bikuben



**B. Clemmensen**  
slagtermester  
Morud



**O. Cordsen**  
adm. direktør  
Kbhvn. Ø.



**B. Dahl**  
slagtermester  
Holstebro



**H. Dall**  
slagtermester  
Bryrup

1940–52, personalechef i fa. F. E. Bording A/S (Taylorix A/S, Paragon A/S og Beckers Papirindustri A/S), Kbhvn., 1952–55, i Plumrose Concernen 1955–64, adm. direktør f. S. Houlberg A/S 1964, till. f. Steff-Houlberg A/S 1966–67, adm. direktør i nuværende virksomhed s. 1968 (grundlagt 1850); fremstilling af konserver og dybfrost; medl. af best. f. Kødindustriens Fabrikantforening, censor v. Handelshøjskolens HD-eksm., Kbhvn.

Adr.: Svanemøllevej 80, 2900 Hellerup.

Firma: A/S Beauvais, Lyngbyvej 97, 2100 Kbhvn. Ø.

**Corfixen, Preben Gøldenløve**, slagtermester; f. 16/2 1938 i Slagelse, søn af barber Edwin Corfixen; g. 26/4 1958 m. Mona C., f. Ditlevsen; udd. h. slagtermester Ernst Christensen 1952–56, svend i fa. H. P. Scharling, Kødbyen, Kbhvn., 1956–57, h. slagtermester Andreasen, Virum, 1959–63, i nuværende virksomhed 1963–66, overtaget virksomheden 1966; pølsemageri og forhandling af kød, flæsk og hjemmelavet pålæg.

Adr.: Cedervænget 9, 2830 Virum.

Firma: Deres Slagter, Bredevej 56, 2830 Virum.

**Correll, Jens Christian**, slagtermester; f. 13/3 1915 i Sorø, søn af slagtermester Fritz Correll; g. 6/2 1938 m. Astrid C., f. Jørgensen; udd. h. faderen og h. slagtermester Thierbach, Haderslev, 1929–33, svend h. faderen, medindehaver 1937, overtaget virksomheden 1952 (grundlagt 1907), till. overtaget pølsefabrik og slagterforretning i Næstved 1952 og udvidet m. frysesevice 1967; till. salg til Sverige.

Adr.: Jyllandsgade 15, 4100 Ringsted.

Firma: Jens C. Correll, slagtermester, Skt. Hans Gade 11, 4100 Ringsted.

**Coster, Henry**, slagtermester.

Firma: Henry Coster, slagtermester, Bredgade 39, 5560 Årup.

**la Cour, H. Chr.**, slagtermester.

Firma: H. Chr. la Cour, slagtermester, Tved, 5700 Svendborg.

**Dahl, Bent**, slagtermester; f. 20/9 1942 i Ans By, Viborg amt, søn af murer Henning Dahl; g. 11/11 1967 m. Ingrid D., f. Frandsen; udd. h. slagtermester Overgaard, Ans By, 1957–61, svendeprøve 1967, frekventeret Slagteriskolen, Roskilde, 1967, svend bl. a. h. slagtermestrene Sv. E. Algreen, Løsning, og K. Østerby, Holstebro, overtaget nuværende virksomhed 1967 (grundlagt 1964); pølsemageri, koger, røgeri, salteri og forhandling af kød, flæsk, hjemmelavet pålæg (speciale: rullepølse og spegepølse), dybfrost, konserver og middagsretter; medl. af best. f. Levring Idrætsforening 1960–62; hobby: håndbold.

Adr.: Skovgårdsvej 24, 7500 Holstebro.

Firma: Bent Dahl, slagtermester, Herningvej, 7500 Holstebro.

**Dahl, Theodor**, slagtermester; f. 9/2 1919 i Horsens, søn af smedemester Mads Chr. Dahl; g. 1/11 1941 m. Irma D., f. Albrecht; udd. h. slagtermester Heinrich Schumann, Egersund, 1933–37, svend bl. a. h. slagtermestrene Otto Petersen, Åbenrå, Parelus, Brørup, Marburger, Sønderborg, Franz Pacharzina og Henry Hansen, begge Esbjerg, og Esbjerg Andelsslagteri, overtaget nuværende virksomhed 1943, virksomheden ombygget og moderniseret; pølsemageri og forhandling af kød, flæsk og pålæg; medl. af best. f. Esbjerg og Omegns Slagtermesterforening.

Adr.: Bagesens Allé 40, 6700 Esbjerg.

Firma: Th. Dahl, slagtermester, Skolegade 74, 6700 Esbjerg.

**Dahrup, Chr. B.**, viktualiehandler; f. 13/5 1926 i Kbhvn., søn af arbejdsmd. Chr. Famé Dahrup; g. 15/5 1967 m. Alice D., f. Borre; udd. h. viktualiehandler Priel, Kbhvn., 1938–42, kommunalarbejder 1942–65, overtaget nuværende virksomhed 1965.

Adr.: Jagtvej 123, 2200 Kbhvn. N.

Firma: Chr. B. Dahrup, viktualiehandler, Wilkensvej 22, 2000 Kbhvn. F.

**Dalentoft, Sv.**, direktør.

Firma: Andels-Kødfoderfabrikken Fyn, 5700 Svendborg.



**E. Dam**  
slagtermester  
Askov, Vejen

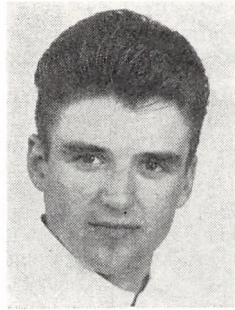

**O. Dam**  
slagtermester  
Kolding



**V. Damgaard**  
slagtermester  
Odense



**R. Damkjær**  
fabrikant  
Anslet, Fjelstrup

**Dall, Ejner**, slagtermester; f. 15/9 1922 i Vejen, søn af slagtermester Peter Dall; g. 23/4 1949 m. Olga D., f. Jepsen; udd. s. slagter h. faderen 1936-40, frekventeret Teknologisk Institut, Kbhvn., svend. h. faderen, overtaget virksomheden 1956 sm. m. broderen Frits Dall, ombygget og moderniseret; slagtehus, pølsemageri og forhandling af kød, flæsk og pålæg.

Adr.: Nørregade 84, 6600 Vejen.

Firma: Brdr. Dall, slagtermestre, Nørregade 77, 6600 Vejen.

**Dall, Frits**, slagtermester; f. 4/3 1918 i Vejen, søn af slagtermester Peter Dall; g. m. Grethe D., f. Sørensen; udd. s. slagter h. faderen 1932-36, frekventeret Teknologisk Institut, Kbhvn., svend h. faderen, overtaget virksomheden 1956 sm. m. broderen Ejner Dall, ombygget og moderniseret; slagtehus, pølsemageri og forhandling af kød, flæsk og pålæg.

Adr.: Nørregade 77, 6600 Vejen.

Firma: Brdr. Dall, slagtermestre, Nørregade 77, 6600 Vejen.

**Dall, Hans**, slagtermester; f. 4/11 1927 i Vejen, Ribe amt, søn af slagtermester Peter Dall; g. 2/3 1952 m. Elise D., f. Iversen; udd. s. slagter h. faderen 1942-46, frekventeret Teknologisk Institut, Kbhvn., 1949, svend h. faderen, på Rødding Andelsslagteri og h. slagtermester Sv. Raben, Kolding, indehaver af slagterforretning i Kolding 1952-57, svend i fa. Hans Krøller & Co., Kolding, overtaget nuværende virksomhed 1957 (grundlagt 1915), virksomheden moderniseret 1965, slagtehus, pølsemageri og forhandling af kød, flæsk, hjemmelavet pålæg og dybfrost, till. landtur; fl. lokale tilidshverv; hobby: jagt.

Adr.: Hovedgaden 30, 8654 Bryrup.

Firma: Hans Dall, slagtermester, Hovedgaden 30, 8654 Bryrup.

**Dalsgaard, Tage**, slagtermester; f. 24/8 1909 i Dølby, Viborg amt, søn af gårdejer Niels Dalsgaard; g. 30/10 1936 m. Anna Marie D., f. Nielsen; hjemmeslagter 1929-34, etabl. s. slagtermester

i Hem 1934; pølsemageri, kogeri, røgeri, salteri og forhandling af kød, flæsk, pålæg og dybfrost, till. landtur.

Adr.: Hem, 7800 Skive.

Firma: Tage Dalsgaard, slagtermester, Hem, 7800 Skive.

**Dam, Egon**, slagtermester; f. 13/9 1934 i Ribe; g. 7/12 1957 m. Anne D., f. Nielsen; udd. h. slagtermester Ravn, Ribe, 1950-54, svend sst., og h. slagtermester Bach Jensen, Sørsløv, overtaget nuværende virksomhed 1959 (grundlagt 1900), ombygget og moderniseret 1961; pølsemageri og forhandling af kød, flæsk og pålæg; medl. af best. f. Sydjydsk Slagtermesterforening s. 1963, formd. s. 1967, kasserer f. Sydjydsk Kredsforening.

Adr.: Vejenvej 8, Askov, 6600 Vejen.

Firma: Egon Dam, slagtermester, Vejenvej 8, Askov, 6600 Vejen.

**Dam, Jørgen Julius Jensen**, slagtermester; f. 24/7 1917 i Horsens, søn af renholdningsforvalter Simon Dam; g. 13/3 1954 m. Edith D., f. Schelde; udd. h. slagtermestrene Rs. Bach, Stensballe, og Chr. Jensen, Horsens, 1933-37, frekventeret Teknologisk Institut, Kbhvn., 1937, svend fl. steder, stabl. s. slagtermester i Horsens 1940, virksomheden udvidet m. pølsemageri, kogeri, røgeri og salteri 1955; pølsemageri, kogeri, røgeri, salteri og forhandling af kød, flæsk, pålæg og dybfrost; formd. f. Horsens og Omegns Slagtermesterforening, medl. af Dansk Broderorden.

Adr.: Sundvej 18 C, 8700 Horsens.

Firma: Jørgen Dam, slagtermester, Sundvej 18 C, 8700 Horsens.

**Dam, Niels Rode**, slagtermester; f. 14/11 1935 i Struer, søn af fisker Viktor Dam; g. 24/3 1963 m. Karen Margrethe D., f. Hansen; udd. h. slagtermester Tage Ørtoft, Struer, 1950-54, svend sst. 1954-55, h. slagtermestrene H. C. Mortensen, Herning, og Chr. Petersen og Sv. Aage Hansen, begge Odense, slagtermester i Vika Supermarked, Næsby, etabl. s. slagtermester i Odense 1963, overtaget nuværende virksomhed 1967; pølsemageri og forhandling af kød, flæsk, pålæg og færdigretter.

Adr.: Askvej 28, 5250 Fruens Bøge.  
Firma: Niels Dam, slagtermester,  
Toftevej 44, 5000 Odense.

**Dam, Ove**, slagtermester; f. 22/2 1940 i Jejrskov, Ribe amt, søn af landmd. Ejnar Dam; g. 27/10 1962 m. Rita Lundum D., f. Hansen; udd. s. slagter, pølsemaker og butiksvend h. slagtermestrene K. Knudsen & Søn, Vejen, 1956–60, svend bl. a. h. slagtermestrene, fru Agnes Gellert, Christiansfeld, og A. Holm, Kolding, overtaget nuværende virksomhed 1963; virksomheden udvidet og moderniseret; pølsemakeri og forhandling af kød, flæsk, pålæg, dybfrost, konserver og færdigretter; medl. af Sydjysk Slagtterring; hobby: jagt.

Adr.: Mosevej 71, 6000 Kolding.  
Firma: Ove Dam, slagtermester, Mosevej 71,  
6000 Kolding.

**Damgaard, Lau**, slagtermester; f. 12/12 1908 i Herning, søn af kreaturhandler Søren Damgaard; udd. h. slagtermester Mads Østergaard, Vårgod, 1925–29, svend i Kbhvn. 1929–35, slagtermester i Kbhvn. 1936, svend bl. a. i fa. Houlberg, Kødbyen, Kbhvn., og h. slagtermestrene Helge Rasmussen, Holte, og Axel Petersen, Virum, taxachauffør i Kbhvn. og vognmd., grosserer i Kbhvn. 1963–64, overtaget nuværende virksomhed 1964.

Adr.: 4895 Errindlev.  
Firma: Errindlev Slagterforretning,  
4895 Errindlev.

**Damgaard, Otto P. Nielsen**, slagtermester.  
Firma: Otto Damgaard, slagtermester,  
Grønsundvej 66, 4800 Nykøbing Fl.

**Damgaard, Verner**, slagtermester; f. 7/4 1930 i Kolding, søn af rutebilchauffør Karlo Petersen; g. 27/10 1954 m. Nanny D., f. Nielsen; udd. h. slagtermester A. Schmidt, Kolding, 1947–51, svend bl. a. h. slagtermestrene Raben og Aage Petersen, Kolding, Christensen og Henning Pedersen, Odense, bestyrer i nuværende virksomhed 1957, overtaget samme 1966; pølsemakeri og forhandling af kød, flæsk og pålæg.

Adr.: Kochsgade 171, 5000 Odense.  
Firma: Verner Damgaard, slagtermester,  
Kochsgade 171, 5000 Odense.

**Damgaard, Aage**, slagtermester; f. 1/6 1911 i Klakring, Vejle amt, søn af togfører Sofus Nielsen Damgaard; g. 25/3 1934 m. Vera Rigmor D., f. Madsen; udd. h. slagtermester Ebbesen, Juelsminde, 1925–29, svend h. slagtermester M. Olsen, Barritskov By, 1930–33, slagtermester i Østbirk 1933–53, forpagtet nuværende virksomhed 1953, overtaget samme 1956, pølsemakeriet ombygget og moderniseret 1964, butikken 1966; pølsemakeri og forhandling af kød, flæsk, fjerkræ, hjemmelavet pålæg, dybfrost og konserver; medl. af best. f. Horsens og Omegns Slagtermesterforening s. 1966, af best. f. Brædstrup Handelsforening s. 1963 og f. Brædstrup og Omegns Jagtforening s. 1960, medl. af Rotary International; hobby: jagt.

Adr.: Bredgade 23, 8740 Brædstrup.  
Firma: Aage Damgaard, slagtermester, Bredgade 23, 8740 Brædstrup.

**Damkjær, Robert**, fabrikant; f. 1/12 1914 i Givskud, Vejle amt, søn af landmd. S.P.M. Skov Damkjær; g. 20/12 1934 m. Ruth D., f. Pedersen; udd. s. pølsemaker i A/S Givse Svineslagteri, Givse, 1929–32, s. svend på A/S Varde Svineslagteri 1934–37, pølsemaker på Ansager Andelsslagteri 1937–39, selvstændig 1939–41, s. svend hos H. Jensen jun., Rudkøbing 1941–42, pølsemaker på Silkeborg Andelsslagteri 1943–48, faglærer ved Silkeborg tekn. skole 1943–48, pølse- og konservermester på »Tulip«, Vejle, 1948–52, samt på Horsens Andelsslagteri 1952–54, konsulent i Finland 1954–56, driftsleder hos A/S S. Houlberg, Kødbyen, Kbhvn., 1956–61, etabl. s. fabrikant i Anslet s. 1967, virksomheden omdannet t. aktieselskab, fremstilling af spegepølser til såvel hjemmemarkedet som eksport; formd. f. best. f. Robert Damkjær A/S.

Adr.: Gammelbyvej, 6140 Fjelstrup.  
Firma: Robert Damkjær A/S, Anslet, 6140 Fjelstrup.

**Damm, Knud**, viktualiehandler; f. 6/9 1931 på Frbg., søn af viktualiehandler Henrik Damm; g. 22/2 1958 m. Inge D., f. Jensen; udd. s. pølsemaker i fa. J. Steffensen, Kødbyen, Kbhvn., 1946–50, videreudd. i fa. F. Mouvielle, Kbhvn., 1950–51, svend h. slagtermester O. V. Rasmussen, Husum, 1952–54, h. viktualiehandler, fru Anna Sørensen, Valby, 1954–55, slagtermester i Herlev 1955, svend h. slagtermester Carl Larsen, Frbg., 1955–57, overtaget nuværende virksomhed 1957, virksomheden ombygget og moderniseret; medl. af best. f. Høkerforeningen i København.

Adr.: Aurikelvej 15, 2500 Kbhvn. Valby.  
Firma: Knud Damm, viktualiehandler,  
Sdr. Fasanvej 70, 2500 Kbhvn. Valby.

**Damm, Peter Hansen**, slagtermester; f. 14/9 1928 i Lysabild, Sønderborg amt, søn af slagtermester Chr. Hansen Damm; g. 14/1 1956 m. Margaretha D., f. Diedrichsen; udd. s. slagter h. faderen 1943–47, svend bl. a. sst. og h. slagtermestrene Lücke, Sønderborg, Jepsen, Sønderborg, og Sørensen, Brædstrup, overtaget faderens virksomhed 1957; slagtehus, pølsemakeri og forhandling af kød, flæsk og pålæg.

Adr.: Lysabild, 6474 Skovby Als.  
Firma: Peter H. Damm, slagtermester,  
Lysabild 6474 Skovby Als.

**Danielsen, Egon**, slagtermester; f. 14/1 1923 i Vejle, søn af formd. Alfr. Danielsen; g. 15/1 1948 m. Aase D., f. Laursen; udd. h. slagtermester H. G. Fich, Vejle, 1939–43, svend. sst. 1943–51, h. slagtermester Albert Andersen, Trædballe, 1951–53, på Vejle Andels-Svineslagteri 1953, mestersvend sst. 1960–62, overtaget nuværende virksomhed 1962, nyt inventar 1962; pølsemakeri, forhandling af kød, flæsk, pålæg, kaffe, frugt og grønt, till. landture; hobby: havebrug.

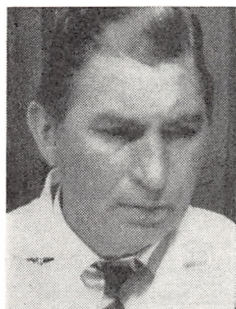

**H. A. Darholt**  
slagtermester  
Herlev



**H. Davidsen**  
faglærer  
Roskilde



**T. Davidsen**  
slagtermester  
Balling

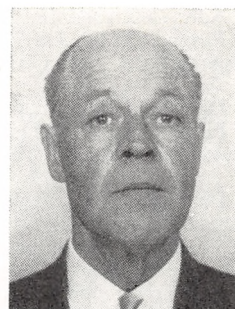

**S. Dehli**  
slagtermester  
Strøby

Adr.: Vestergade 6, 6051 Almind.  
Firma: Egon Danielsen, slagtermester, Vester-  
gade 6, 6051 Almind.

**Danielsen, Hans Peter**, slagtermester; f. 27/4 1920 i Hoptrup, Haderslev amt, søn af landmd. Knud M. Danielsen; g. 26/5 1947 m. Erna D., f. Mathiasen; udd. s. slagter h. Vorthman, Sdr. Veldstrup, 1935–39, svend bl. a. sst. og h. slagtermestrene Harald Hansen, Rødovre, og Poul Thirbach, Kbhvn., bestyrer i Gråsten Andels-Slagteri's ud-  
salg, Padborg, 1947–66, forpagtet nuværende virksomhed 1966; pølse-mageri, røgeri og forhandling af kød, flæsk og pålæg, till. landtur.

Adr.: 6070 Christiansfeld.  
Firma: Gellert & Søn's etff., slagterforretning, 6070 Christiansfeld.

**Danielsen, Helge Marno**, slagtermester; f. 22/9 1938 i Grenå, søn af slagter Holger Danielsen; g. 18/9 1965 m. Lissy D., f. Jensen; udd. på Grenå Andelsslagteri og h. slagtermester Bjørn Nielsen, Grenå, 1952–56, svend. fl. steder, overtaget nuværende virksomhed 1965 (grundlagt 1920); pølse-mageri, køgeri, røgeri, salteri og forhandling af kød, flæsk og hjemmelavet pålæg (speciale: spegepølse) og dybfrost.

Adr.: 8363 Stilling.  
Firma: Harry Andersen's etff., slagterforretning, 8363 Stilling.

**Danielsen, Jørgen**, viktualiehandler.  
Firma: Danielsen & Davidsen, Langagervej 2 A, 2500 Kbhvn. Valby.

**Danielsen, Max**, slagtermester.  
Firma: Max Danielsen,, slagtermester, Isted-  
gade 71, 1650 Kbhvn. V.

**Danielsen, Viggo**, slagtermester; f. 20/9 1908 i Sjelle, Århus amt, søn af slagtermester Niels P. Danielsen; udd. s. slagter h. faderen 1923–27, svend sst. 1927–35, kreaturhandler 1935–42, forpagtet pensionat i Tisvildeleje 1942–58, etabl. s. slagtermester i Tisvildeleje 1958, virksomheden

ombygget og moderniseret 1967; pølse-mageri og forhandling af kød, flæsk og hjemmelavet pålæg.

Adr.: Hovedgaden 66, 3220 Tisvildeleje.  
Firma: Viggo Danielsen, slagtermester, Hoved-  
gaden 66, 3220 Tisvildeleje.

**Darholt, Helmuth Anker**, slagtermester; f. 16/12 1920 i Ølstykke, Frederiksborg amt, søn af forvalter Rs. Peter Larsen; g. 29/5 1944 m. Gudrun D., f. Troelsen; udd. s. slagter 1937–41, udd. s. pølse-mager fl. steder, mestersvend h. slagtermester Blangstrup Johansen jun., Kbhvn., 1947–49, h. slagtermester K. E. Christensen, Kbhvn., 1949–50, slagtermester i Kbhvn. 1950–60, overtaget nuværende virksomhed m. ejendom 1960, virksomheden nymonteret s. å.; pølse-mageri og forhandling af kød, flæsk og pålæg; medl. af best. f. Slagtermesterforeningen for København, Frederiksberg og Omegn s. 1954, medl. af det faglige udvalg vedr. lærlingeuddannelse.

Adr.: Skovlundevej 36, 2730 Herlev.  
Firma: Helmuth Darholt, slagtermester, Skov-  
lundevej 36, 2730 Herlev.

**Darring, E.**, slagtermester; f. 26/11 1924 i Kbhvn., søn af taxavognmd. Rudolf Darring; g. m. Grethe D., f. Nielsen; udd. h. slagtermester Blangstrup-Johansen, Kbhvn., 1933–43, svend på Hille-rød Svineslagteri 1943–45, etabl. s. slagtermester i Kbhvn. 1945, på nuværende adr. s. 1957; forhand-  
ling af kød, flæsk og pålæg.

Adr.: Højgårds Vænge 21, 2880 Bagsværd.  
Firma: E. Darring, slagtermester, Ulrikkenborg  
Plads 2, 2800 Lyngby.

**Davidsen, Christian Peter**, slagtermester; f. 23/12 1903 i Give, søn af slagtermester, kreaturhandler David Davidsen; g. 1933 m. Anna D., f. Sørensen; udd. h. faderen og h. slagtermester Thygesen, Fredericia, 1916–20, svendeprøve 1933, svend h. faderen, overtaget virksomheden 1932 (grundlagt af bedstefaderen 1875); pølse-mageri og forhand-  
ling af kød, flæsk og pålæg; medl. af best. f. Midt-  
jydsk Slagtermesterforening s. 1945, medl. af Den syd-jydske Slagterring, formd. f. Give Skyttefor-  
ening 1947–61; hobby: riffelskydning.

Adr.: Østergade 18, 7323 Give.  
Firma: Chr. P. Davidsen, slagtermester,  
Østergade 18, 7323 Give.

**Davidsen, Ejner**, slagtermester.  
Firma: Ejner Davidsen, slagtermester,  
Over-Tandslet, 6473 Tandslet.

**Davidsen, Hans**, faglærer; f. 7/8 1936 i Vivild, Randers amt, søn af arbejdsmd. Aage Davidsen; g. m. Magda D., f. Simonsen; udd. s. slagter h. slagtermester H. Juul Knudsen, Allingåbro, 1954, faglærer i nuværende virksomhed s. 1967.

Adr.: Kellerup, 7300 Jelling.  
Firma: Slagteriskolen, Maglegårdsvej 8,  
4000 Roskilde.

**Davidsen, Jørgen**, viktualiehandler.  
Firma: Danielsen & Davidsen, Langagervej 2 A,  
2500 Kbhvn. Valby.

**Davidsen, Thorvald**, slagtermester; f. 24/2 1911 i Vinde, Viborg amt, søn af gårdejer Andr. Davidsen; g. 26/6 1938 m. Helga D., f. Gravesen; udd. h. slagtermester N. Mouritzen, Skive, 1926–30, svend sst. 1930–36, slagtermester i Skive 1936–41, forretningsbestyrer i Selde 1941–43, bestyrer i nuværende virksomhed, overtaget samme 1963 (grundlagt 1908); pølsemageri, køgeri, røgeri, salteri og forhandling af kød, flæsk, pålæg og dybfrost.

Adr.: Brøndum, 7800 Skive.  
Firma: Th. Davidsen, slagtermester,  
7861 Balling.

**Dehli, Svend**, slagtermester; f. 4/7 1914 i Strøby, Præstø amt, søn af slagtermester Johs. Dehli; g. 9/11 1947 m. Ingrid D., f. Bonde; udd. s. slagter h. faderen 1928–32, svend sst., medindehaver 1936, eneindehaver s. 1949 (virksomheden grundlagt af farfaderen 1882); slagtehus, pølsemageri og forhandling af kød, flæsk og pålæg, filial i Strøbye-Egede.

Adr.: 4671 Strøby.  
Firma: Svend Dehli, slagtermester,  
4671 Strøby.

**Dehn, Georg Christian**, direktør.  
Firma: Danegoods A/S, Gl. Torv 8,  
1457 Kbhvn. K. N. Kristoffersen & Dehn A/S,  
Flæsketorvet 45–51, 1711 Kbhvn. V.

**Dehn, Jørgen**.  
Firma: Jørgen Dehn, Kornagervej 57,  
2800 Lyngby.

**Dehn, N. C.**, direktør.  
Firma: Danegoods AS, Gl. Torv 8,  
1457 Kbhvn. K. – Kristoffersen & Dehn A/S,  
Flæsketorvet 45–51, 1711 Kbhvn. V.

**Deleuran, R. A.**, viktualiehandler.  
Firma: R. A. Deleuran, viktualiehandler,  
Istedgade 58, 1650 Kbhvn. V.

**Dellgreen, Ingvar Alfred**, slagtermester; f. 26/8 1920 i Rønne, søn af skatteopkræver Alfr. Marinus Dellgreen; g. 29/7 1946 m. Ruth D., f. Ipsen; udd. s. pølsemager på Bornholms Andels-Svineslagteri, Rønne, svend i fa. Brdr. Houlberg, Kbhvn., etabl. s. slagtermester i Pedersker 1949; pølsemageri og forhandling af kød, flæsk og pålæg.

Adr.: 3713 Pedersker.  
Firma: Ingvar Dellgreen, slagtermester,  
3713 Pedersker.

**Demuth, Jørgen Jensen**, slagtermester; f. 25/10 1923 i Bjergsted, Holbæk amt, søn af kommunalarbejder Jørgen Demuth; g. 21/7 1950 m. Erna D., f. Hansen; udd. s. butikssvend i Kalundborg Slagteri's udsalg, Kalundborg, 1939–43, svend sst. 1943–49, bestyrer af sammes udsalg, Skibbrogade, Kalundborg, 1949–60, etabl. s. slagtermester i Kalundborg 1960; pølsemageri og forhandling af kød, flæsk, pålæg, smørrebrød og færdigretter.

Adr.: Nørre Allé 45, 4400 Kalundborg.  
Firma: Demuth's Delikatesser, Skibbrogade,  
4400 Kalundborg.

**Denø, Ketty**, viktualiehandler; f. 3/6 1926 i Hyllede, Præstø amt, datter af slagtermester Thorvald Jensen; udd. h. faderen 1942–46, svend h. slagtermester Fr. Jensen, Hårlev, 1946–49, i fa. Kokken, Kbhvn. NV., 1949–56, overtaget nuværende virksomhed 1956.

Adr.: Brunevang 75, 2700 Brønshøj.  
Firma: Ketty Denø, viktualiehandler,  
Jagtvej 125, 2200 Kbhvn. N.

**Derman-Jensen, Poul**, viktualiehandler; f. 1/9 1927 i Kbhvn., søn af viktualiehandler Andr. P. Jensen; g. 17/10 1956 m. Edith D.-J., f. Petersen; medarbejder h. faderen s. 1950, overtaget virksomheden 1963.

Adr.: Husumvej 81, 2700 Brønshøj.  
Firma: Poul Derman-Jensen, viktualiehandler,  
Strandboulevarden 137, 2100 Kbhvn.

**Deutschbein, Gerhardt Friederich**, slagtermester; f. 19/6 1911 i Sønderborg, søn af barber Karl Deutschbein; g. 30/10 1938 m. Anine D., f. Carstens; udd. h. morbroderen, slagtermester Zickert, Sønderborg, 1926–30, svend bl. a. sst., på Sønderborg off. Slagtehus og h. slagtermester Marburger, Sønderborg, overtaget nuværende virksomhed 1956 (grundlagt ca. 1945); pølsemageri og forhandling af kød, flæsk og pålæg.

Adr.: Vibevangen 13, 6400 Sønderborg.  
Firma: Fr. Deutschbein, slagtermester, Ulkebøl  
Landevej 73, 6400 Sønderborg.

**Devantier, Karl Ejler**, slagtermester; f. 15/5 1928 i Rødvig, Præstø amt, søn af slagtermester Hans Holger Devantier; g. 10/7 1949 m. Aase Rita D., f. Hansen; udd. s. slagter h. faderen 1943–47, svend h. slagtermester Clemmensen, Kbhvn., 1948–49, h. faderen 1949–64, overtaget virksomheden 1964 (grundlagt 1918); slagtehus, pølsemageri, røgeri og forhandling af kød, flæsk og pålæg.





**K. Denø**  
viktualiehandler  
Kbhvn. N.



**G. F. Deutschbein**  
slagtermester  
Sønderborg



**K. E. Devantier**  
slagtermester  
Rødvig Stevns



**I. C. Diderichsen**  
slagtermester  
Åbyhøj

Adr.: Hovedgaden, 4673 Rødvig Stevns.  
Firma: Devantier, slagtermester, Hovedgaden, 4673 Rødvig Stevns.

**Diderichsen, I. Christian**, slagtermester; f. 26/11 1922 i Holstebro, søn af eksportør Thv. Diderichsen; g. 4/9 1950 m. Bodil D., f. Arberg; udd. h. slagtermestrene Brdr. Diderichsen, Hjerm, 1947-51, svendebrev 1946, svend fl. steder, etbl. s. slagtermester i Åbyhøj 1951 sm. m. slagtermester Ove Fisker, udvidet m. filial i Åbyhøj 1961, moderniseret og nymonteret 1967; pølsemageri, kogereri, røgeri, salteri og forhandling af kød, flæsk, pålæg, dybfrost, smørrebrød og færdigretter, till. kommissionsforretning m. levende kreaturer og kalve.

Adr.: Holbergsvej 12, 8230 Åbyhøj.  
Firma: O. Fisker & I. Chr. Diderichsen, slagtermestre, Tøusparken 1 og Vibyvej 39, 8230 Åbyhøj.

**Diemer, H.**, direktør.

Firma: Ansager Svineslagteri, 6823 Ansager.

**Dohrn, Ernst**, slagtermester; f. 23/5 1918 i Tønder, søn af slagter Ferdinand Dohrn; g. 23/6 1942 m. Erna D., f. Jensen; udd. h. slagtermester L. Nielsen, Højer, 1934-38, svend sst. 1938-41, h. slagtermestrene Müller, Bylderup-Bov, Brdr. Jepsen, Esbjerg, og på Tønder off. Slagtehus, slagtermester i nuværende virksomhed s. 1950; pølsemageri og forhandling af kød, flæsk og pålæg.

Adr.: Leos Allé 13, 6270 Tønder.  
Firma: Hans Marcussen, slagteri og pølsemageri, Vestergade 34, 6270 Tønder.

**Dokkedal, Anker Christensen**, slagtermester; f. 23/9 1909 i Hjarup, Vejle amt, søn af handelsmd., gårdejer Chr. Dokkedal; udd. h. slagtermester Rebling, Vamdrup, 1923-27, svend bl.a. h. slagtermestrene Kloster, Kolding, C. H. P. Gøtttsche, Herning, og Norup, Kalundborg, overtaget nuværende virksomhed 1944, udvidet m. filial 1961, virksomheden udvidet og moderniseret 1958; pølsemageri, kogereri, salteri og forhandling af kød, flæsk, hjemmelavet pålæg, dybfrost, konserver, færdigretter og

smørrebrød; formd. f. Ikast forenede Sportsklubber 1950-64; hobby: fodbold.

Adr.: Gl. Kongevej, 7430 Ikast.  
Firma: A. Dokkedal, slagtermester, Bredage 7 og Islandsgade 4, 7430 Ikast.

**Dokkedahl, Anton**, slagtermester; f. 17/12 1916 i Hjarup, Ribe amt, søn af grisehandler Chr. Christensen Dokkedahl; g. 17/3 1945 m. Karen D., f. Clemmensen; udd. h. slagtermester Viggo Rebling, Vamdrup, 1931-35, pølsemager på ASK, Kolding, bestyrer af Faaborg Andels-Svineslagteri's udsalg, Fåborg, etabl. s. slagtermester i Kolding 1954; pølsemageri og forhandling af kød, flæsk, pålæg, dybfrost og konserver; medl. af Sydjydsk Slagterring; hobby: lystfiskeri.

Adr.: Agtrupvej 133, 6000 Kolding.  
Firma: Agtrupvejs Slagter- og Viktualieforretning, Agtrupvej 133, 6000 Kolding.

**Drewes, U.**, slagtermester.

Firma: U. Drewes, slagtermester, Sundevedsgade 13, 1751 Kbhvn. V.

**Drewsen, Erling**, slagtermester; f. 3/6 1921 i Munke-Bjergby, Sorø amt, søn af arbejdsmd. Carl Drewsen; g. 26/4 1943 m. Elly D., f. Svenningsen; udd. h. slagtermester Johs. Petersen, Birkerød, 1935-39, svend. bl. a. på Hillerød Andels-Slagteri's Holte-udsalg, overtaget nuværende virksomhed 1960, virksomheden ombygget og udvidet; pølsemageri og forhandling af kød, flæsk, pålæg, smørrebrød og middagsretter.

Adr.: Lyngevej 89, 3450 Allerød.  
Firma: Lyngvejs Slagterforretning, Lyngevej 89, 3450 Allerød.

**Druedahl, Alf Christian**, slagtermester; f. 11/6 1923 i Skælskør, søn af repræsentant Carl P. Druedahl; g. 25/12 1949 m. Edith D., f. Andersen; udd. h. slagtermester N. Damm, Århus, svend h. slagtermester Poul Olsen, Hellerup, overtaget nuværende virksomhed 1950, virksomheden ombygget



**E. Dohrn**  
slagtermester  
Tønder



**E. Drewsen**  
slagtermester  
Allerød



**L. Duus**  
slagtermester  
Haderslev



**C. Duusgaard**  
slagtermester  
Århus C.

og moderniseret 1967; pølsemageri og forhandling af kød, flæsk og pålæg.

Adr.: Skt. Mortens Vej 14, 4000 Roskilde.

Firma: C. Druedahl, slagtermester, Skt. Ols Gade 22, 4000 Roskilde.

**Duch, Alfred**, slagtermester.

Adr.: St. Glasvej 55, 5000 Odense.

**Duch, Anna**, slagtermester.

Firma: Anna Duch, slagtermester, Hjallesøvej 203, 5000 Odense.

**Due, Kaj**, slagtermester.

Firma: Kaj Due, slagtermester, Hvidovrevej 245, 2650 Hvidovre.

**Duus, Lorens**, slagtermester; f. 8/8 1931 i Broager, Sønderborg amt, søn af teglværksarbejder Lorens Duus; udd. h. slagtermester Hans Chr. Christensen, Vester-Sottrup, 1946–50, svend bl. a. h. slagtermestrene Aksel Clausen, Chr. Vollstedt og Karl Sternberg, alle Haderslev, pølsemager på Koopmanns Svineslagteri, Haderslev, 1954–58, overtaget nuværende virksomhed 1958 (grundlagt 1945); slagtehus, pølsemageri og forhandling af kød, flæsk og pålæg.

Adr.: Sydhavnsvej 21, 6100 Haderslev.

Firma: Lorens Duus, slagtermester, Sydhavnsvej 21, 6100 Haderslev.

**Duusgaard, Carl**, slagtermester; f. 14/8 1907 i Holstebro, søn af repræsentant Laur. Duusgaard; g. 30/10 1930 m. Minna D., f. Rasmussen; udd. h. slagtermester Sigvard Jacobsen, Århus, 1922–26, svend fl. steder, overtaget nuværende virksomhed 1937 (grundlagt ca. 1900), till. overtaget ejendommen 1940; pølsemageri, køgeri, røgeri, salteri og forhandling af kød, flæsk og pålæg.

Adr.: Frederiks Allé 61, 8000 Århus C.

Firma: Carl Duusgaard, slagtermester, Frederiks Allé 61, 8000 Århus C.

**Dwinge, Ole**, viktualiehandler.

Adr.: Jydeholmen 55 D, 2720 Vanløse.

**Dybdahl, Ingv.**, viktualiehandler.

Firma: Ingv. Dybdahl, viktualiehandler, Amagerbrogade 24, 2300 Kbhvn. S.

**Dyrborg, Gerda**, viktualiehandler; f. 11/9 1909 i Tolne, Hjørring amt, datter af arbejdsmd. Marius Mariager; g. 29/11 1944 m. Valther D.; udd. s. smørrebrødsjomfru i restaurant National Scala, Kbhvn., 1928–32, ansat fl. steder, indehaver af pensionat i Nørresundby 1940–46, bestyrer af pensionat, Göteborg, 1950–54, indehaver af osteforretning i Odense 1955–57, etabl. s. viktualiehandler i Odense 1957; pølsemageri og forhandling af kød, flæsk, hjemmelavet pålæg, smørrebrød og færdigretter, till. dinér transportable.

Adr.: Skibhusvej 197 B, 5000 Odense.

Firma: Hos Gerda, viktualieforretning, Skibhusvej 197 B, 5000 Odense.

**Dyrlund, Osvald Folmer**, slagtermester; f. 20/3 1917 i Them, Skanderborg amt, søn af gårdejer Enevold Dyrlund; g. 1943 m. Kirsten D., f. Kristoffersen; indt. 1945 v. forskellige erhverv, indehaver af slagterforretning i Laven 1945–58, etabl. nuværende virksomhed 1958, till. indehaver af købmands- og grøntforretning; pølsemageri, køgeri, salteri, røgeri og forhandling af kød, flæsk, hjemmelavet pålæg, dybfrost og konserver.

Adr.: Skanderborgvej 68, 8680 Ry.

Firma: O. Dyrlund, slagtermester, Skanderborgvej 68, 8680 Ry.

**Dürr, Kaj**, viktualiehandler; f. 11/11 1913 i Nykøbing M., søn af viktualiehandler Anders Dürr; g. 19/5 1940 m. Inger D., f. Carstensen; udd. s. pølsemager h. slagtermester Poul Bang, Frbg., 1930–34, svend h. faderen, overtaget faderens virksomhed 1946.

Adr.: Håbets Allé 21, 2700 Brønshøj.

Firma: K. Dürr, viktualiehandler, Frederiksundsvej 147, 2700 Brønshøj.

**Døhr, Svend**, slagtermester; f. 10/7 1912 i Gedsted, Viborg amt, søn af slagtermester Johan Døhr; g. 25/4 1943 m. Rita D., f. Jørgensen; udd.



*G. Dyrborg*  
viktualiehandler  
Odense



*S. Døhr*  
slagtermester  
Gedsted



*N. E. Ebbesen*  
slagtermester  
Juelsminde

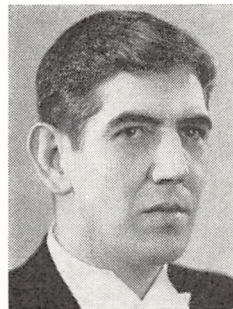

*E. Ekhardt*  
fabriksbestyrer, ingeniør  
M. af I.  
Hobro

s. slagter h. faderen 1930–34, svend sst., overtaget faderens virksomhed 1942 (grundlagt 1920), på nuværende adr. s. 1951, virksomheden moderniseret fl. gange; pølsemageri, kogeri, salteri og forhandling af kød, flæsk, pålæg og dybfrost; medl. af best. f. Gedsted Håndværker- og Borgerforening, f. Gedsted Varmeværk og f. Gedsted-Fjeldsø Sygekasse.

Adr.: Tværgade 11, 9631 Gedsted.

Firma: Svend Døhr, slagtermester, Østergade 8, 9631 Gedsted.

**Dølby, Kurt Willi**, slagtermester; f. 30/5 1942 i Vejle, søn af slagterarbejder Ingemann Dølby; g. m. Tove D., f. Madsen; udd. h. slagtermester Lomholt Jensen, Vejle, 1956–60, svend sst. 1960–64, i nuværende virksomhed 1964–65, overtaget virksomheden 1965; installeret frysedisk, kølevindue og udendørs-automat; forhandling af kød, flæsk og pålæg; hobby: smalfilm.

Adr.: Højvang 67, 5270 Næsby.

Firma: Kurt Dølby, slagtermester, Skibhusvej 11, 5000 Odense.

**Ebbesen, Niels Egon**, slagtermester; f. 29/8 1915 i Horsens, søn af slagtermester Chr. Ebbesen; g. 6/9 1942 m. Ruth E., f. Kroustrup; udd. h. faderen og h. slagtermester W. Kurzke, Sønderborg, 1929–33, frekventeret Teknologisk Institut, Kbhvn., 1934, svend h. faderen, slagtermester i Klakring 1949–54, medarbejder h. faderen 1954, bestyrer f. moderen 1957, overtaget virksomheden 1959 (grundlagt 1916), virksomheden udvidet og moderniseret, bl. a. m. selvbetjeningsafd. 1965; slagtehus, pølsemageri og forhandling af kød, flæsk, pålæg, dybfrost, konserver og færdiglavede middagsretter; medl. af best. f. Bjerre herreds Slagtermesterforening, kasserer 1949–54 og s. 1965.

Adr.: Odelsgade 30, 7130 Juelsminde.

Firma: Ebbesen, slagterforretning, Odelsgade 30, 7130 Juelsminde.

**Ebbesen, Orla**, direktør.

Firma: Horsens Andels-Svineslagteri, 8700 Horsens.

**Eckholdt, John Friederich**, slagtermester; f. 30/5 1925 i Haderslev, søn af husmd. Chr. Eckholdt; g. 21/3 1953 m. Henny E., f. Møller; udd. h. slagtermester W. Bennetzen, Haderslev, 1939–43, svend bl. a. sst., h. slagtermestrene Correll, Ringsted, og Axel Carstensen, Hundested, forpagtet sidstnævntes virksomhed 1956–61, etabl. s. slagtermester i Tarm 1961; pølsemageri, kogeri, røgeri, salteri og forhandling af kød, flæsk, hjemmelavet pålæg (speciale: rullepølse), dybfrost (egen fremstilling), konserver og færdigretter; kasserer f. Tarm Badmintonklub s. 1966; hobby: badminton.

Adr.: Fabriksvej 4, 6880 Tarm.

Firma: John Eckholdt, slagtermester, Fabriksvej 4, 6880 Tarm.

**Egemose, Helge**, slagtermester.

Firma: Helge Egemose, slagtermester, Herluf Trolles Gade 19, 1052 Kbhvn. K.

**Eggers, Preben**, slagtermester.

Firma: Primegs, Peter Bangs Vej 97, 2000 Kbhvn. F.

**Eggensen, C.**, viktualiehandler.

Firma: C. Eggensen, viktualiehandler, Willemoesgade 50, 2100 Kbhvn. Ø.

**Ehlers, Adolf**, slagtermester; f. 23/10 1897 i Nordborg, Sønderborg amt, søn af slagtermester Nicolai Ehlers; g. 17/3 1925 m. Flora E., f. Otzen; udd. h. slagtermester Hans Nielsen, Sønderborg, 1913–15, pølsemester h. slagtermester Eicke, Kbhvn., svend h. slagtermester Jens Steffensen, Kødbyen, Kbhvn., og h. faderen, overtaget virksomheden 1925, på nuværende adr. i nyopført ejendom s. 1955; overdraget virksomheden t. sønnen Kurt Ehlers 1965.

Adr.: Perlegade 38, 6400 Sønderborg.

**Ehlers, Karl**, slagtermester, skindhandler; f. 20/11 1909 i Esbjerg, søn af slagtermester Johan Ehlers; udd. h. faderen, ansat i J. P. Hartvig's Skindhandel, Esbjerg, overtaget virksomheden 1946, till. handel m. kreaturer og engrosslagtning

på Esbjerg off. Slagtehus; forhandling af Esbjerg og Omegns Slagtermesterforenings huder og skind samt varetagelse af foreningens interesser på dette område.

Adr.: Jeppe Aakjær's Allé 15, 6700 Esbjerg.

Firma: Karl Ehlers, skindhandler, Jeppe Aakjær's Allé 15, 6700 Esbjerg.

**Ehlers, Kurt**, slagtermester; f. 17/4 1928 i Sønderborg, søn af slagtermester Adolf Ehlers; udd. h. faderen, pølsemester h. faderen, overtaget faderens virksomhed 1965; pølsemereri og forhandling af kød, flæsk og pålæg.

Firma: Kurt Ehlers, slagtermester, Perlegade 38, 6400 Sønderborg.

**Ehlert, Gudrun**, direktør; f. 21/8 1903 i Kbhvn.; g. 1927 m. fabrikant Magnus E., død 1952; s. 1952 videreført ægtefællens virksomhed (grundlagt af svigerfaderen 1922, omdannet t. aktieselskab 1955); fremstilling af kødbenmel og teknisk fedt, også eksport.

Adr.: Skovgaardsvvej 5, 8800 Viborg.

Firma: Viborg Destruktionsanstalt A/S, Kød-foderfabrik, 8800 Viborg.

**Ehlert, Ole**, driftsleder; f. 25/5 1940 i Viborg, søn af fabrikant Magnus Ehlert; g. 1964 m. Ketty E., f. Laursen; realeksm. 1956, udd. s. maskinarbejder, 1956–61, driftsleder i nuværende virksomhed s. 1961 (grundlagt af farfaderen 1922), omdannet t. aktieselskab; fremstilling af kødbenmel og teknisk fedt, også eksport.

Adr.: Hjarbæk, 8831 Løgstrup.

Firma: Viborg Destruktionsanstalt A/S, Kød-foderfabrik, 8800 Viborg.

**Eigtved, Kaj**, slagtermester.

Firma: Kaj Eigtvig, slagtermester, Dyrehavevej 6, 2930 Klampenborg.

**Eigaard, Erik Peder Aller**, slagtermester; f. 8/1 1925 i Paarup, Odense amt, søn af slagtermester Sigfred Eigaard; g. 13/5 1950 m. Inger E., f. Jensen; udd. s. slagter h. faderen 1947–51, svend sst., medindehaver 1956, overtaget virksomheden 1965 (grundlagt 1930), virksomheden moderniseret; pølsemereri, køgeri, røgeri, salteri og forhandling af kød, flæsk og pålæg.

Adr.: Rugårdsvej 176, 5000 Odense.

Firma: S. Eigaard & Søn, slagterforretning, Rugårdsvej 176, 5000 Odense.

**Ekhardt, Ejnar**, fabriksbestyrer, ingeniør, M. af I.; f. 21/9 1928 i Langeskov, Odense amt, søn af politiass. H. G. L. Madsen; g. 19/4 1958 m. Zita E., f. Ottesen; udd. s. maskinarbejder i fa. Brd. Rasmussen, Rynkeby, 1944–48, maskinisteksm. 1949, maskinist i rederiet C. K. Hansen, Kbhvn., 1949–53, ingeniør fra Odense Maskinteknikum 1957, ingeniør v. Aalborg Værft A/S, Ålborg, s. å., i nuværende virksomhed 1963, fabriksbestyrer sst. s. 1967, omdannet t. aktieselskab 1899; fremstilling

af kødbenmel og teknisk fedt; medl. af Odd Fellow logen.

Adr.: Blåkildevej, 9500 Hobro.

Firma: A/S Blåkilde Møllens Fabrikker, 9500 Hobro.

**Ekmann, Erik**, slagtermester; f. 27/7 1928 i Bedsted, Thisted amt, søn af slagtermester Otto Ekmann; g. 28/5 1960 m. Elly E., f. Pedersen; udd. h. slagtermester Chr. Oxenbøll, Bedsted Thy, 1944–48, svend bl. a. h. faderen og h. slagtermester Chresten Christensen, Bedsted Thy, etabl. s. slagtermester i Hørдум 1953, virksomheden tilbygget og udvidet 1965; pølsemereri og forhandling af kød, flæsk og hjemmelavet pålæg; medl. af best. f. Sydthy Slagtermesterforening s. 1963, fanebærer.

Adr.: 7753 Hørдум.

Firma: Erik Ekmann, slagtermester, 7753 Hørдум.

**Elgum, Willy**, slagtermester.

Firma: Willy Elgum, slagtermester, Bellahøjvej 123, 2700 Brønshøj.

**Eliassen, Lillia**, slagtermester.

Firma: Carl Eliassen, slagterforretning, Hvidovrevej 136, 2650 Hvidovre.

**Elkjær, Jørgen**, slagtermester; f. 20/3 1928 i Struer, søn af købmd. Duzaine Elkjær; g. 26/1 1952 m. Gudrun E., f. Mortensen; overtaget nuværende virksomhed 1952 (grundlagt 1947), udvidet m. pølsemereri 1959, nymonteret 1964; pølsemereri, køgeri, salteri og forhandling af kød, flæsk og pålæg; revisor f. Grenaa og Omegns Slagtermesterforening .

Adr.: Baunhøj 2, 8500 Grenå.

Firma: Slagterforretningen Baunhøj, Baunhøj 2, 8500 Grenå.

**Ellegaard, Aage Jacobsen**, slagtermester; f. 26/11 1904 i Kbhvn., søn af slagtermester C. A. Ellegaard; g. 1933 m. Magda E., f. Fjell; udd. s. slagter h. faderen 1918–22, svend sst. etabl. s. slagtermester og 1930 optaget s. medindehaver i faderens virksomhed (grundlagt 1926), nu eneindehaver; formd. f. Slagtermesterforeningen for Gentofte og Omegn.

Adr.: Middelvej 19, 2820 Gentofte.

Firma: Aage Ellegaard, slagtermester, Gentoftegade 68, 2820 Gentofte.

**Ellemose, Henry Pedersen**, slagtermester; f. 25/6 1923 i Arden, Ålborg amt, søn af slagtermester Peter Pedersen Ellemose; g. 29/4 1950 m. Rigmor E., f. Pedersen; udd. s. slagter h. faderen 1938–42, frekventeret Teknologisk Institut, Kbhvn., svend h. faderen, till. selvstændig kreaturhandler, bestyrer f. moderen 1946, overtaget virksomheden 1950 (grundlagt 1921), solgt 1960 og købt nuværende virksomhed; pølsemereri, køgeri, røgeri, salteri og forhandling af kød, flæsk, pålæg og dybfrost, till. landtur.

Adr.: 9510 Arden.



**E. Ekmann**  
slagtermester  
Hørдум

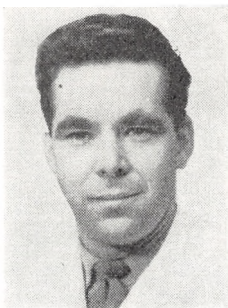

**J. Elkjær**  
slagtermester  
Grenå



**C. Elley**  
slagtermester  
Gråsten

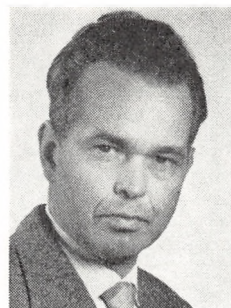

**L. C. E. J. Elley**  
slagtermester  
Kværs, Tørsbøl

Firma: Ellemose's Slagterforretning, Vester-gade 18, 9150 Arden.

**Elley, Catrine**, slagtermester; f. 24/9 1912 i Gråsten, Åbenrå amt, datter af slagtermester Wald. Elley; handelsudd. i faderens forretning 1927-30, ekspeditrice h. faderen fra 1931, bestyrer f. mode-ren 1947, overtaget virksomheden 1959 (grundlagt 1908), virksomheden ombygget og moderniseret; pølse-mageri og forhandling af kød, flæsk og pålæg.  
Adr.: Jernbanegade 6, 6300 Gråsten.

Firma: Wald. Elley, slagterforretning, Jernbane-gade 6, 6300 Gråsten.

**Elley, Ludvig Carl Ernst Jørgen**, slagtermester; f. 13/1 1927 i Kværs, Åbenrå amt, søn af slagter-mester Ernst Elley; g. 24/12 1960 m. Ilka Maria E., f. Tychsen; udd. s. slagter h. faderen 1944-48, svend sst. og på Åbenrå Andels-Svineslagteri, over-taget faderens virksomhed 1950 (grundlagt 1901), virksomheden ombygget og moderniseret; pølse-mageri og forhandling af kød, flæsk og pålæg.  
Adr.: Kværs, 6382 Tørsbøl.

Firma: Ludvig Elley, slagtermester, Kværs, 6382 Tørsbøl.

**Elsborg, Vagn**, viktualiehandler; f. 5/4 1927 i Gedsted Viborg amt, søn af snedkermester Mari-nus Andersen; g. 19/3 1949 m. Margit E., f. Lund Jensen; udd. s. kok på hotel Dania, Silkeborg, 1943-47, kok på Centralhotellet og Vestre Gæst-givergård, begge Herning, 1948-50, ansat h. slag-termestrene Neumann og Jauerfood, begge Virum, h. slagtermester Hulda Hansen, Bagsværd, 1958-63, overtaget nuværende virksomhed 1963.

Adr.: I. G. Smiths Allé 15, 2650 Hvidovre.

Firma: Elsborgs Viktualie, Hvidovregade 75, 2650 Hvidovre.

**Elwarth, Kai**, grosserer.

Firma: Vilh. Elwarth, Mitchellsgade 21, 1568 Kbhvn. V.

**Emborg, Erik**, købmand, konsul; f. 16/3 1918 i Odense, søn af postmester Harald Emborg; g. 24/6 1945 m. Ellen E., f. Tholstrup; realeksm. 1934,

udd. i skibsmæglerfa. J. Lauritzen, Esbjerg, 1934-37, videreudd. i England og Danzig 1937-40, dis-ponent i fa. Viggo Østergaard, Århus, 1940-43, eks-m. fra Den jydsk Handelshøjskole, Århus, 1943, ansat i rederiet J. Lauritzen, Kbhvn., 1943-44, disponent i fa. A. Abel, Ålborg, 1944-47, etabl. s. købmd. i Ålborg 1947 (eksport af landbrugsvarer), udvidet m. Mælkeeksportfa. Emidan, Ålborg, 1953 og Erik Emborg Export A/S, Ålborg, 1959 (kød- og fjerkræeksport), till. etabl. filial i Frankfurt 1949, i Hamburg 1950, London 1952 og Madrid 1962, medstifter og medindehaver af Fanmilk Ltd., Ghana, Fanmilk Ltd., Nigeria, Fanmilk Ltd., Sierra Leone, og Ghana Cold Stores Ltd., Ghana; tildelt Landsforeningen Dansk Arbejde's Initiativdiplom 1960; formd. f. Dybfrostinstituttet, medl. af best. f. Dybfrostproducenternes Fællesråd, medl. af Provinshandelskammerets eksportudvalg, af best. f. Aalborg Handelsstandsforening, medl. af Rebild komitéen, af Rotary International, præsident f. Aalborg vestre Rotary Club 1966-67, inter-national præsident f. Round Table 1952-54, æres-medl. i Round Table, Danmark, engelsk konsul s. 1965.

Adr.: Horsevænget 1, 9000 Ålborg.

Firma: Erik Emborg A/S, Hassersvej 139, 9000 Ålborg.

**Emborg, Søren Verner Egon**, direktør; f. 26/12 1919 i Bælum, Ålborg amt, søn af gårdejer Peter Emborg; g. 26/12 1945 m. Inge E., f. Jensen; han-delsudd. h. købmd. Mikkelsen Siem, Terndrup, 1936-39, ekspedient i Frederikshøj Brugsforening 1941-44, i fa. Schaub & Co., Ålborg, 1944-45, i samme firma, Kbhvn., 1945-56, forretningsfører i nuværende virksomhed 1956, direktør sst. s. 1960 (virksomheden grundlagt 1921); fællesindkøb f. viktualiehandlere og slagtere.

Adr.: Løjtegårdsvej 55, 2770 Kastrup.

Firma: Inco, Ingerslevsgade 50, 1705 Kbhvn. V.

**Enderlein, Henrik**, direktør; f. 25/9 1921 i Snog-bæk, Sønderborg amt, søn af gårdejer Henrik En-derlein; g. 27/10 1945 m. Anni E., f. Erichsen; realeksm. 1939, kontorudd. på Gråsten Andelslag-



**E. Emborg**  
købmand, konsul  
Ålborg

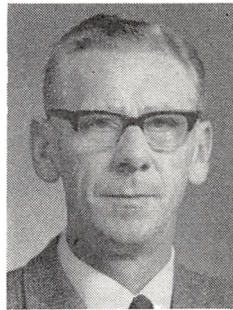

**S. V. E. Emborg**  
direktør  
Kbhvn. V.

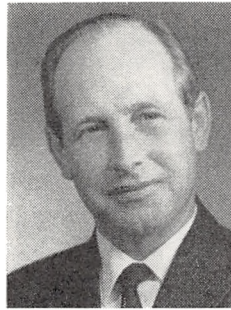

**H. Enderlein**  
direktør  
Holstebro



**L. Enevoldsen**  
faglærer  
Roskilde

teri 1939-42, studierejser t. England, Irland, Italien, Tyskland og Holland, kontorass. i Andelsslagteriet Midtjylland, Grindsted, 1943-47, till. forretningsfører f. Grindsted Eksportsamlestald 1946-47, disponert i fa. Kaj Petersen, Køddbyen, Kbhvn., 1948-58, direktør f. A/S Bylderup-Bov og Omegns Eksportslagteri 1958-65, f. Aabenraa Frysehus A/S 1965-68, i nuværende virksomhed s. 1968 (grundlagt 1859, overtaget af Oxexport 1966); slagtning af kreaturer og kalve, forhandling og eksport af okse- og kalvekød; medl. af Burkal sogneråd 1962-65, af best. f. Aabenraa amts Ringriderforening 1966-68, fl. lokale tillidshverv; hobby: ridning og jagt.

Adr.: Struervej 60, 7500 Holstebro.

Firma: Holstebro Eksportslagteri A/S, Struervej 60, 7500 Holstebro.

**Enevoldsen, Leo**, faglærer; f. 9/8 1936 i Skenkelsø, Frederiksborg amt; g. 24/8 1963 m. Jette E., f. Kølby Pedersen; udd. s. slagter på Frederikssund Andels-Svineslagteri 1951-55, svend fl. steder, faglærer i nuværende virksomhed s. 1964.

Adr.: Nørresvinget 6, 3600 Frederikssund.

Firma: Slagterikolen, Maglegårdsvej 8, 4000 Roskilde.

**Engberg, Otto**, slagtermester.

Adr.: Herman Triers Plads 2, 1975 Kbhvn. V.

Firma: Otto Engberg, slagtermester, Frederiksborggade 4, 1360, Kbhvn. K.

**Engbæk, Denis**, slagtermester; f. 5/8 1920 i Grindsted, søn af slagtermester, kreaturhandler Johs. Engbæk Hansen; g. 21/2 1943 m. Agnete E., f. Lund; udd. s. pølse-mager på Andels-Svineslagteriet Midtjylland, Grindsted, 1935-39, slagter og butiksvend sst., bestyrer af virksomhedens Sønder-Felding udsalg 1944, overtaget nuværende virksomhed 1953, ny facade og inventar 1960; pølse-mageri og forhandling af kød, flæsk og pålæg; medl. af best. f. Jelling Boldklub 1953-59, f. Landsforeningen Den personlige Friheds Værn s. 1963, medl. af Jelling Håndværkerforening og af Brevdueforeningen Six, Vejle; hobby: brevduer.

Adr.: Vejlevej 24, 7300 Jelling.

Firma: Denis Engbæk, slagtermester, Vejlevej 24, 7300 Jelling.

**Engedahl, Jens Heinrich**, slagtermester; f. 6/7 1918 i Herning, søn af remisearbejder Johan Engedal; g. 24/1 1941 m. Anna E., f. Jensen; udd. s. pølse-mager på Herning Svineslagteri 1933-37, svend bl. a. på Viborg Andels-Svineslagteri, forvalter sst. 1947-58, overtaget nuværende virksomhed 1958 (grundlagt 1920), moderniseret og ny-monteret virksomheden; pølse-mageri, kogeri, salteri og forhandling af kød, flæsk, pålæg og dybfrost.

Adr.: Søren Møllers Gade 20 B, 8900 Randers.

Firma: J. H. Engedal, slagtermester, Søren Møllers Gade 20 B, 8900 Randers.

**Engelbrecht, E.**, fabrikant.

Firma: Engelbrecht, Høkerboderne 4, 1712 Kbhvn. V.

**Enggaard, Viggo**, inspektør; f. 13/5 1916 i Sandby, Præstø amt; mejeriingeniør, inspektør i nuværende virksomhed; formd. f. Codex Alimentarius' underkomité 4 f. standarder f. kødprodukter.

Adr.: Hannelundsvej 5, 2960 Rungsted Kyst.

Firma: Slagteri- og Konserveslaboratoriet, Den kgl. Veterinær- og Landbohøjskole, Howitzvej 13, 2000 Kbhvn. F.

**Enghøj, Egon**, viktualiehandler; f. 10/3 1912 i Esbjerg, søn af J. A. Enghøj; g. 31/8 1950 m. Elly E., f. Petersen; udd. s. kok til søs 1928-32, sejlet s. kok 1932-51, overtaget nuværende virksomhed 1951.

Adr.: Kobbelvænget 45, 2700 Brønshøj.

Firma: Egon Enghøj, viktualiehandler, Jyllingevej 19, 2720 Vanløse.

**Engstrøm, Jens**, slagtermester; f. 25/1 1943 i Vester-Skerninge, Svendborg amt, søn af slagtermester Herluf Engstrøm; g. 31/7 1965 m. Vivi E., f. Rønlov Knudsen; udd. s. slagter h. faderen 1957-61, svend sst. 1961-62, h. slagtermester Jør-



**D. Engebæk**  
slagtermester  
Jelling

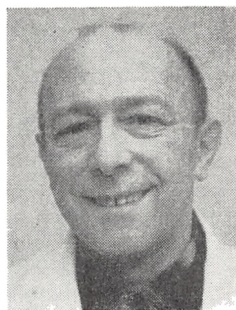

**J. H. Engedal**  
slagtermester  
Randers

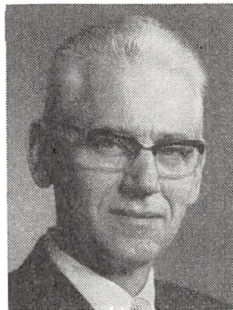

**V. Enggaard**  
inspektør  
Kbhvn. F.

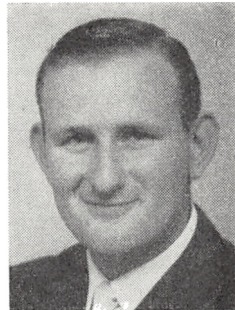

**J. Engstrøm**  
slagtermester  
Vester-Skerninge

gensen, Rørvig, 1963–64, overtaget faderens virksomhed 1966 sm. m. moderen, moderniseret bl. a. m. kølerum, fryserum m. m. 1965; pølsemageri, køgeri, salteri og forhandling af kød, flæsk og pålæg.

Adr.: Fåborgvej 35, 5762 Vester-Skerninge.  
Firma: H. Engstrøm & Søn, slagterforretning, 5762 Vester-Skerninge.

**Erichsen, Børge**, slagtermester; f. 11/11 1924 i Slagelse, søn af slagtermester Sv. Erichsen; g. 28/5 1950 m. Elly E., f. Parmann; udd. h. faderen og h. slagtermestrene, Brdr. Hansen, Slagelse, 1939–43, svend på Ringsted Andels-Svineslagteri, h. slagtermestrene Urban Sørensen, Nyborg, og Vilh. Juhl, Hillerød, samt på Slagelse Andels-Svineslagteri, etabl. s. slagtermester i Næstved 1952; medl. af best. f. Næstved og Omegns Slagtermesterforening.

Firma: Børge Erichsen, slagtermester, Rugvænget 7, 4700 Næstved.

**Eriksen, Anker**, slagtermester.  
Firma: Anker Eriksen, slagtermester, Maglebrænde, 4850 Stubbekøbing.

**Eriksen, Eigil**, slagtermester.  
Firma: Eigil Eriksen, slagtermester, Løjtoftevej 85, 4900 Nakskov.

**Eriksen, Gunnar**, slagtermester.  
Firma: Gunnar Eriksen, slagtermester, Gladsaxevej 130, 2860 Søborg.

**Eriksen, Hans Herm.**, slagtermester.  
Firma: Hans H. Eriksen, slagtermester, Kirkestræde, 5960 Marstal.

**Eriksen, Imann**, slagtermester.  
Firma: Imann Eriksen, slagtermester, Ønslev, 4863 Eskildstrup.

**Eriksen, Povl Aage**, disponent; f. 30/10 1934 i Nakskov, søn af murer Karl Eriksen; g. 19/10 1957 m. Jonna E., f. Petersen; udd. h. slagter-

mester C. H. Jensen, Nakskov, 1948–52, svend sst. 1952–53, m. slagtermester Poul Olsen, Hellerup, 1955–56, i A/S Slagteriernes Central, Kbhvn., 1956–57, bestyrer i Irma Marked, Hellerup, 1958–62, disponent i nuværende virksomhed s. 1962; forhandling af kød, flæsk og pålæg; medl. af Superlagternes fedevareudvalg, medl. af Round Table.

Adr.: Voldfløjen 6, 2700 Brønshøj.  
Firma: Glostrup Supermarked, Hovedvejen 150, 2600 Glostrup.

**Erlandsen, John**, slagtermester; f. 3/11 1935 i Herning, søn af slagtermester, kreaturhandler Niels Chr. Erlandsen; g. 8/11 1959 m. Benthe Margrethe E., f. Jensen; udd. s. slagter h. faderen 1949–53, frekventeret kurser, svend h. faderen 1953–58, overtaget faderens filial 1959 (grundlagt 1956), moderniseret 1966; pølsemageri og forhandling af kød, flæsk, hjemmelavet pålæg, dybfrost og konserver, till. fremstilling og forhandling af wienerpølser; medl. af best. f. Herning og Omegns Slagtermesterforening.

Firma: John Erlandsen, slagtermester, Grundtvigsvej 68, 7400 Herning.

**Erlandsen, Niels**, slagtermester.  
Firma: Niels Erlandsen, slagtermester, Gl. Landevej 175, 7400 Herning.

**Eskebjerg, Marie**, viktualiehandler.  
Firma: Marie Eskebjerg, viktualiehandler, Larsbjørnsstræde 22, 1454 Kbhvn. K.

**Eskesen, Harry**, slagtermester; f. 13/8 1920 i Varde, søn af slagtermester Alfr. Eskesen; g. 14/11 1943 m. Elly E., f. Mortensen; udd. s. slagter h. faderen 1934–38, svend bl. a. h. slagtermestrene Iversen, Tarm, og Sonnichsen, Esbjerg, indehaver af sidstnævntes virksomhed 1952–65, overtaget nuværende virksomhed og ejendom 1965; pølsemageri og forhandling af kød, flæsk og pålæg.

Adr.: Baggesens Allé 137, 6700 Esbjerg.  
Firma: Harry Eskesen, slagtermester, Baggesens Allé 137, 6700 Esbjerg.

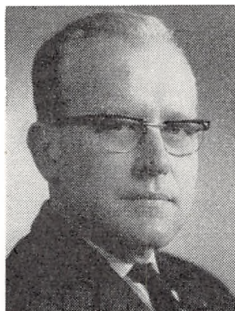

**P. Aa. Eriksen**  
disponent  
Glostrup



**E. E. Falck-Christensen**  
faglærer  
Roskilde

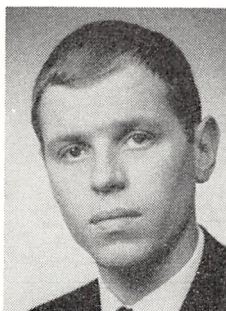

**H. Faltum**  
disponent  
Odense



**J. Faltum**  
disponent  
Odense

**Espersen, E.**, viktualiehandler.  
Firma: E. Espersen, viktualiehandler, Ordrupvej 52, 2920 Charlottenlund.

**Ewers, Helmuth**, slagtermester; f. 19/1 1909 i Roskilde, søn af slagtermester Knud Hjalmar Knudsen; g. 29/7 1934 m. Grethe E., f. Pedersen; udd. h. slagtermestrene Carl Frederiksen & Søn, Roskilde, 1925–29, svend bl. a. sst. og h. faderen, etabl. s. slagtermester på Frbg. 1934, i Kbhvn. 1936, på nuværende adr. s. 1953.

Adr.: Sønderbakken, 2820 Gentofte.  
Firma: Ewers Charcuteri, Bernstorffsvej 69 A, 2900 Hellerup.

**Falck-Christensen, Egon Emil**, faglærer; f. 30/12 1933 i Tønder; g. 23/3 1958 m. Yrsa F.-C., f. Sørensen; udd. h. slagtermester H. Holm, Tønder Andels-Slagteri, 1948–52, svend fl. steder, faglærer i nuværende virksomhed s. 1962.

Adr.: Bakkedraget 56, 4000 Roskilde.  
Firma: Slagteriskolen, Maglegårdsvej 8, 4000 Roskilde.

**Falkentorp, A. C.**, grosserer.  
Firma: Carl Nielsen & Co.'s efft., Enghavevej 16, 1674 Kbhvn. V.

**Faltum, Hans**, disponent; f. 5/12 1941 i Odense, søn af fabrikant Viggo Faltum; g. 27/11 1965 m. Hanne F., f. Kronsberg; realeksm. 1959, udd. s. pølsemaker h. faderen 1959–63, studieophold i Schweiz 1962, i Tyskland 1963, frekventeret kurser, disponent h. faderen s. 1963 (virksomheden grundlagt 1933); fremstilling og forhandling af pølsevarer, kødopskæring samt salater.

Adr.: Egevej 16, 5461 Korup Fyn.  
Firma: Fabriken Mayo, Kragssbjergvej 24–28, 5000 Odense.

**Faltum, Jørgen**, disponent; f. 14/3 1943 i Odense, søn af fabrikant Viggo Faltum; g. 30/7 1966 m. Jonna F., f. Pedersen; realeksm. 1960, kontorudd. h. faderen 1960–63, frekventeret Tietgenskolen, Odense, og Jydsk Teknologisk Institut, Århus, di-

spontent h. faderen s. 1965 (virksomheden grundlagt 1933); fremstilling og forhandling af pølsevarer, kødopskæring samt salater.

Adr.: Poul Møllers Vej 3, 5000 Odense.  
Firma: Fabriken Mayo, Kragssbjergvej 24–28, 5000 Odense.

**Faltum, Viggo**, fabrikant; f. 4/7 1904 i V. Asels, Thisted amt, søn af proprietær, sognerådsformd. Mads P. Jensen; g. 15/9 1935 m. Poula Elin F., f. Jacobsen; handeludd. h. købmd. Rokkjær, Fjerritslev, 1920–24, ekspedient bl. a. i Hammerum Brugsforening og h. broderen, viktualiehandler Harald Jensen, Kbhvn., salgschauffør på Salatfabriken Mayo, Kbhvn., 1928, etabl. s. fabrikant i Odense 1933, opført fabriksbygning s. å.; fremstilling og forhandling af salater og pølsevarer.

Adr.: Kragssbjergvej 26, 5000 Odense.  
Firma: Fabriken Mayo, Kragssbjergvej 24–28, 5000 Odense.

**Fausing, Hugo**, viktualiehandler.  
Firma: Hugo Fausing, viktualiehandler, Vanløse Allé 41, 2720 Vanløse.

**Fehmerling, A.**, slagtermester.  
Adr.: Brøndkærvej 1, 2500 Kbhvn. Valby.

**Fehrmann, B. C.**, slagtermester.  
Firma: B. C. Fehrmann, slagtermester, Strandvejen 167, 2900 Hellerup.

**Fehrmann, Harry Carl**, slagtermester; f. 4/3 1908 i Hellerup, Kbhvn.s amt, søn af slagtermester Carl Johs. Fehrmann; g. m. Lizzie F., f. Kisby Rasmussen; udd. h. faderen 1922–26, medindehaver af virksomheden 1933, eneindehaver s. 1942 (virksomheden grundlagt 1918), på nuværende adr. s. 1966; forhandling af kød, flæsk og pålæg.

Adr.: Gudrunsvvej 26, 2920 Charlottenlund.  
Firma: Harry Carl Fehrmann, slagtermester, Jægersborg Allé 29, 2920 Charlottenlund.

**Feigh, Alm**, slagtermester; f. 28/9 1937 i Endeslev, Præstø amt, søn af slagtermester Viggo





**V. Faltum**  
fabrikant  
Odense



**H. C. Fehrmann**  
slagtermester  
Charlottenlund

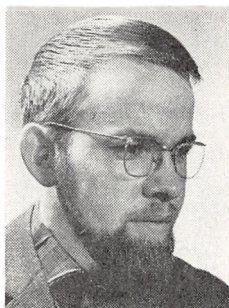

**F. Feld**  
afdelingsleder  
Roskilde



**K. R. Feldskou**  
slagtermester  
Tarm

Feigh; g. 11/11 1962 m. Winnie F., f. Pettersson; udd. s. slagter h. faderen 1951–55, svend h. slagtermestrene Poul Frederiksen, Havdrup, og Frost, Glostrup, overtaget faderens virksomhed 1964 (grundlagt 1936), på nuværende adr. s. 1947, virksomheden ombygget og moderniseret 1964, pølse-mageriet moderniseret 1967; pølse-mageri og for-handling af kød, flæsk og pålæg, till. landtur.

Adr.: Billesborgvej 6, 4681 Herfølge.

Firma: A. Feigh, slagtermester, 4681 Herfølge.

**Feld, Frits**, afdelingsleder; f. 26/6 1935 i Kbhvn., søn af bogbindermester Erland Feld; g. 25/8 m. Kirsten F., f. Waidtløw; udd. s. maskin-arbejder i finmekanisk værksted, Kbhvn., 1955, udd. s. arbejdsstudietekniker, frekventeret kurser bl. a. i produktionsteknik, gruppepsykologi, perso-naleledelse m. m., ansat i nuværende virksomhed 1962, kursusleder sst. 1963.

Adr.: Åstoften 23, 4000 Roskilde.

Firma: Slagteriernes Forskningsinstitut, Magle-gårdsvej 2, 4000 Roskilde.

**Feld, Niels**, slagtermester.

Firma: Niels Feld, slagtermester, Læssøegade 167, 5000 Odense.

**Feldskou, Karl Robert**, slagtermester; f. 12/2 1939 i Tarm, Ringkøbing amt, søn af handelsmd. Kristian Feldskou; g. 26/12 1961 m. Irma F., f. Brørup-Hansen; udd. h. slagtermester M. Mikkelsen, Tarm, 1954–58, svend sst. 1958–60, bestyrer 1960–63, overtaget virksomheden 1963 (grundlagt 1900), virksomheden moderniseret 1957 og 1966; pølse-mageri, køgeri, røgeri, salteri og forhandling af kød, flæsk, hestekød, hjemmelavet pålæg, dyb-frost og konserver; medl. af Midtjydsk Slagterring; hobby: fodbold.

Adr.: Storegade 42, 6880 Tarm.

Firma: K. R. Feldskou, slagtermester, Store-gade 42, 6880 Tarm.

**Fenger, Harry**, slagtermester; f. 13/5 1924 i Them, Skanderborg amt, søn af slagtermester Alf. Fenger; g. 13/11 1949 m. Sonja F., f. Sørensen;

udd. h. faderen og h. slagtermester Vadsholt, Vejle, 1938–42, svend fl. steder, indeholder af faderers virksomhed i Them 1949–54, overtaget nuværende virksomhed 1954, virksomheden moderniseret 1954 og 1967; pølse-mageri, køgeri, røgeri, salteri og for-handling af kød, flæsk, hjemmelavet pålæg, dyb-frost, konserver samt kolonialvarer; medstifter af og medl. af best. f. Slagterringen, Horsens, s. 1963.

Adr.: Frederiksgade 19, 8700 Horsens.

Firma: Frederiksgades Slagterforretning, Frede-riksgade 19, 8700 Horsens.

**Ferdinand, Jens Martin**, direktør; f. 6/12 1906 i Flensvorg, søn af vinhandler J. M. Ferdinand; g. 27/8 1932 m. Anna Elisa F., f. Beenfeldt Eriksen; handels- og kontorudd. på Graasten og Esbjerg andelsslagterier 1924–30, bogholder på førstnævnte lærested 1930–47, direktør i nuværende virk-somhed s. 1947 (grundlagt 1879, omdannet t. aktie-selskab 1959); svineslagteri, aut. frysehus, frem-stilling og forhandling af pølser og konserver, og-så eksport, bl. a. t. England, USA og Canada; næstformd. f. Slagteriernes Fællesindkøb s. 1957, medl. af best. f. Holstebro Svineslagteri A/S s. 1957, f. Normi Ltd., Kbhvn. s. 1957 og f. Orla Jørgensen's efft., Kødbyen, s. 1967.

Adr.: Vendersgade 21, 7500 Holstebro.

Firma: Holstebro Svineslagteri A/S, Royal Dane Ltd., 7500 Holstebro.

**Ferdinand, Kai**, slagtermester.

Firma: Kai Ferdinand, slagtermester, Rådhus-gade 21, 4780 Stege.

**Feveile, Arne**, grosserer.

Firma: Arne Feveile, Oehlenschlägersgade 69, 1663 Kbhvn. V.

**Feveile, Harald Hakon Jensen**, slagtermester; f. 27/8 1912 i Store-Heddinge, søn af slagtermester Viggo Feveile; g. 7/5 1944 m. Constance F., f. Ol- sen; realeksm. 1928, udd. h. faderen 1928–32, frekventeret Teknologisk Institut, Kbhvn., svend h. faderen, overtaget faderens virksomhed 1944 (grundlagt 1912); slagtehus, pølse-mageri, røgeri og



**J. M. Ferdinand**  
direktør  
Holstebro



**T. Filtenborg**  
slagtermester  
Århus C.



**O. Fisker**  
slagtermester  
Åbyhøj



**K. H. Flittner**  
slagtermester  
Vedbæk

forhandling af kød, flæsk og pålæg; formd. f. Østsjællands Slagtermesterforening s. 1945, medl. af hovedbest. f. Danske Slagtermestres Landsforening 1955-59.

Adr.: Rengegade 4, 4660 Store-Heddinge.

Firma: H. Feveile, slagtermester, Rengegade 4, 4660 Store-Heddinge.

**Fich, Chr. Johannes Petersen**, slagtermester, revisor i København & Frederiksberg og Omegns Slagtermesterforening s. 1968.

Firma: Chr. Fich, slagtermester, Amagerbrogade 4, 2300 Kbhvn S.

**Fich, Edvard**, slagtermester; f. 29/7 1930 i Vejle, søn af slagtermester, eksportør Gerhard Vald. Fich; g. 5/7 1953 m. Erna F., f. Jensen; udd. s. slagter h. faderen 1945-49, frekventeret Teknologisk Instituts kurser, Vejle, svend h. faderen, medindehaver 1959, virksomheden omdannet t. interentskab 1963, medindehaver sm. m. moderen, fru Magga Fich s. å. (virksomheden grundlagt 1930), till. engros-slagtning; pølsemageri og forhandling af kød, flæsk og hjemmelavet pålæg; medl. af Den sydjyske Slagterring.

Adr.: Jellingvej 34, 7100 Vejle.

Firma: I/S M. & E. Fich, slagterforretning, Vesterbrogade 77, 7100 Vejle.

**Figge, Karl F.**, viktualiehandler.

Firma: Karl F. Figge, viktualiehandler, Lyongade 12, 2300 Kbhvn S.

**Filtenborg, Tage**, slagtermester; f. 20/10 1921 i Agger, Thisted amt, søn af repræsentant Laur. Vang Nielsen; g. 89 1956 m. Elly F., f. Hede-gaard; udd. h. slagtermester Chr. Frederiksen, Hurup Thy, 1937-41, svend bl. a. h. slagtermestrene Viggo Østergaard og Hildur Jacobsen, begge Århus, overtaget nuværende virksomhed 1956 (grundlagt 1920), virksomheden moderniseret og ny-monteret; pølsemageri, køgeri, røgeri, salteri og forhandling af kød, flæsk og pålæg; hobby: opdræt af Dartmoor ponier.

Adr.: Bakkebo, Solbjerg, 8000 Århus C.

Firma: Tage Filtenborg, slagtermester, Horsens-gade 1, 8000 Århus C.

**Fischer, Axel Reichardt**, slagtermester; f. 11/9 1902 i Kundby, Holbæk amt, søn af slagtermester Johs. Fischer; g. 30/5 1950 m. Karen Sylvia F., f. Jensen; udd. s. slagter h. faderen 1916-20, svend sst., overtaget virksomheden m. ejendom 1950, virksomheden ombygget og moderniseret.

Adr.: Kundby, 4533 Sandby.

Firma: Axel Fischer, slagtermester, Kundby, 4533 Sandby.

**Fischer, Holger**, slagtermester; f. 27/6 1931 i Torstrup, Ribe amt, søn af viktualiehandler Johs. Fischer; g. 26/3 1955 m. Lissy F., f. Christensen; udd. i Brødremenighedens Slagteri, Christiansfeld, 1947-51, svend bl. a. h. slagtermestrene Schmidt, Fredericia, og W. Bunkenberg, Christiansfeld, bestyrer f. slagtermester, fru Iversen, Christiansfeld, 1954-60, forpagtet slagterforretning i Torning 1960-65, etabl. s. slagtermester i Fjelstrup 1965; pølsemageri og forhandling af kød, flæsk og pålæg, till. landtur.

Adr.: 6140 Fjelstrup.

Firma: Holger Fischer, slagtermester, 6140 Fjelstrup.

**Fischer, Poul**, grosserer.

Firma: Poul Fischer, grosserer, Nyholms Allé 19, 2610 Rødovre.

**Fisker, Ove**, slagtermester; f. 4/1 1920 i Holstebro, søn af overportør Jens Fisker; g. 3/6 1945 m. Emma Elisabeth F., f. Diderichsen; udd. på Holstebro Svineslagteri 1935-39, svend på Struer Andels-Svineslagteri 1939-46, h. slagtermester P. Jensen, Struer, 1946-51, etabl. s. slagtermester i Åbyhøj 1951 sm. m. slagtermester I. Chr. Diderichsen, udvidet m. filial i Åbyhøj 1961, moderniseret og ny-monteret 1967; pølsemageri, køgeri, røgeri, salteri og forhandling af kød, flæsk, pålæg, dybfrost, smørrebrød og færdigretter.

Adr.: Chr. Winthers Vej 10, 8230 Åbyhøj.



**A. C. N. Fly**  
slagtermester  
Odense V.

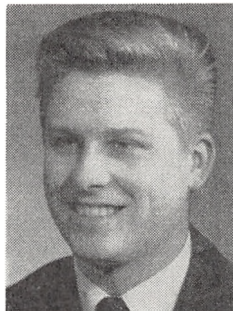

**M. C. Fogh**  
slagtermester  
Birkerød



**H. Frandsen**  
slagtermester  
Fjerritslev



**K. K. Frandsen**  
slagtermester  
Hvalsund

Firma: O. Fisker & I. Chr. Diderichsen, slagtermestre, Tosparken 1 og Vibyvej 39, 8230 Åbyhøj.

**Fjordbak, Børge Kresten**, slagtermester; f. 3/4 1929 i Løkken, Hjørring amt, søn af fiskeskipper Marius Fjordbæk; g. 15/9 1951 m. Else-Marie F., f. Andersen; udd. h. slagtermester V. Kjær, Løkken, 1944–48, svend bl. a. h. slagtermester Winter, Hirtshals, og på Hjørring Andelsslagteri, bestyrer h. slagtermester Lund, Herning, forpagtet virksomheden 1959–64, etabl. s. slagtermester i Hjørring i egen ejendom 1964; pølsemageri og forhandling af kød, flæsk og pålæg.

Adr.: Ålborgvej 44 A, 9800 Hjørring.  
Firma: Ålborgvejens Slagterforretning, Ålborgvej 44 A, 9800 Hjørring.

**Flaga, Valdemar Thomas**, slagtermester; f. 17/8 1923 i Nivå, Frederiksborg amt, søn af smed Thomas Flaga; g. 6/8 1949 m. Anna F., f. Petersen; udd. h. slagtermester H. J. Christensen, Rungsted, 1941–45, svend sst. 1945–55, overtaget nuværende virksomhed 1955, virksomheden ombygget og udvidet 1965; pølsemageri og forhandling af kød, flæsk, hjemmelavet pålæg, salater og smørrebrød, till. delvis selvbetjening.

Adr.: Bistruplund 2, 3460 Birkerød.  
Firma: Vald. Th. Flaga, slagtermester, Bistruplund 2, 3460 Birkerød.

**Flittner, Kaj Højfeldt**, slagtermester; f. 21/12 1910 i Lyngby, Randers, søn af slagtermester Carl Frederik Thorvald Flittner; g. 12/4 1936 m. Ingeborg F., f. Hansen; udd. h. slagtermestrene Gedsted, Allingåbro, og Johs. Jensen jun., Rudkøbing, 1925–29, svend h. sidstnævnte 1929–30, h. slagtermester Tage Nielsen, Hørsholm, 1930–34, etabl. s. slagtermester i Vedbæk 1934, på nuværende adr. s. 1953, virksomheden udvidet s. å.; medl. af best. f. Håndværkerforeningen og f. Vedbæk Skytteforening.

Adr.: Marievej 2, 2950 Vedbæk.  
Firma: K. H. Flittner, slagtermester, Marievej 8, 2950 Vedbæk.

**Floutrup, Jens Adolf**, slagtermester; f. 28/9 1920 i Sjørring, Thisted amt, søn af arbejdsmd. Knud Jensen Floutrup; g. 23/10 1946 m. Anna F., f. Sørensen; udd. h. slagtermester Hans Nielsen, Sjørring, 1934–38, svend fl. steder, slagtermester i Ydby 1946–52, overtaget nuværende virksomhed 1952.

Adr.: 7752 Snedsted.  
Firma: J. A. Floutrup, slagtermester, 7752 Snedsted.

**Fly, Anders Christian Nielsen**, slagtermester; f. 29/4 1934 i Falslev, Randers amt, søn af elektriker Jens Fly; g. 25/7 1959 m. Tove F., f. Hansen; udd. h. slagtermester P. Brix Nielsen, Norup, 1948–52, svend bl. a. h. slagtermestrene Kjeld Frandsen, Hobro, og J. Erh. Nielsen, Odense, på Skælskør Andels-Svineslagteri og Konservesfabriken Eckhoff, Odense, overtaget nuværende virksomhed 1964 (grundlagt 1952); pølsemageri og forhandling af kød, flæsk og pålæg.

Adr.: Dybdevej 2 A, 5200 Odense V.  
Firma: Fly's Slagterforretning, Dybdevej 2 A, 5200 Odense V.

**Fog, Poul**, viktualiehandler.  
Firma: Poul Fog, viktualiehandler, Kirsebærhaven 57, 2500 Kbhvn. Valby.

**Fogh, Mogens Christian**, slagtermester; f. 5/10 1945 i Kbhvn., søn af telefonmester Jens Fogh; g. 8/10 1966 m. Rita F., f. Jensen; udd. h. slagtermester Flaga, Birkerød, 1959–63, svend fl. steder, till. indehaver af rideskole 1964–65, etabl. s. slagtermester i Birkerød 1966 sm. m. slagtermester Ebbe Hansen, eneindehaver s. å.; pølsemageri og forhandling af kød, flæsk, hjemmelavet pålæg og salater.

Adr.: Plantagevej 52, 3460 Birkerød.  
Firma: Mogens Chr. Fogh, slagtermester, Bistrupvej 82, 3460 Birkerød.

**Foldager, Elly**, viktualiehandler.  
Firma: Elly Foldager, viktualiehandler, Fredericiagade 33, 9000 Ålborg.

**Fonager, Peder Ole**, slagtermester; f. 21/2 1898 i Snebjerg, Ringkøbing amt, søn af gårdejer Søren Chr. Christensen; g. 22/11 1941 m. Caroline F., f. Boysen; indt. 1917 beskæftiget v. landbrug, udd. h. slagtermester Iversen, No, 1917–21, etabl. s. slagtermester i Snebjerg (slagtehus og landrute) 1923–27, i Herning 1927–34, svend i Jylland 1934–37, etabl. s. slagtermester i Virum 1937, opført forretnings- og beboelseskomples på nuværende adr. 1954; næstformd. f. Virum Handelsforening.  
Adr.: Parcelvej 97, 2830 Virum.  
Firma: P. Fonager, slagtermester, Parcelvej 97, 2830 Virum.

**Forest, Erik**, salgsdirektør.  
Firma: Jensen's Konserver, Industrivej 14, 2600 Glostrup.

**Formann, H. C.**, viktualiehandler; f. 14/1 1933 i Canada, søn af konfekturhandler Ejler Formann; g. 9/1 1955 m. Lissa F., f. Hansen; overtaget nuværende virksomhed 1963 sm. m. hustruen.  
Adr.: Studsbøl Allé 15, 2770 Kastrup.  
Firma: Populær, viktualieforretning, Holmbladsgade 5, 2300 Kbhvn. S.

**Frandsen, Anders Møller**, adm. direktør: f. 19/9 1933 i Tindbæk, Viborg amt, søn af gårdejer Andr. Frandsen; g. 28/4 1957 m. Merete F., f. Hasager; realeksm. 1950, kontorudd. på Bjerringbro Andels-Svineslagteri 1950–54, kontorass. på Andels-Svineslagteriet Midtjylland, Grindsted, 1956–57, disponent på lærestedet 1957–59, på Andels-Svineslagteriet Tulip, Vejle, 1959–62, eksportør i Herning 1962–64, adm. direktør f. og medindehaver i nuværende virksomhed s. 1964 (grundlagt s. interessentskab s. å.), till. egen kødeksportvirksomhed; slagting og eksport af kreaturer og kalve; medl. af best. f. A/S Tomaco, Århus, medl. af Rotary International.

Adr.: Kokholmvej 13, 8800 Viborg.  
Firma: I/S Viborg Eksportslagteri, 8000 Viborg.

**Frandsen, Gustav**, slagtermester; f. 15/4 1906 i Sønder-Omme, Vejle amt, søn af slagtermester Peter Frandsen; g. 15/10 1930 m. Kathrine F., f. Schüth; udd. h. faderen og h. slagtermester Thygesen, Fredericia, 1920–24, frekventeret Teknologisk Institut, Kbhvn., 1928, svend h. slagtermestrene Søndergaard og H. C. Jørgensen, begge Fredericia, og på A. S. K., Kolding, overtaget nuværende virksomhed 1942; slagtehus, pølsemageri og forhandling af kød, flæsk og pålæg, till. landture; medl. af best. f. Slagtermesterforeningen for Kolding og Omegn 1950–53, formd. f. S. Stenderup Idrætsforening; hobby: fiskeri.

Adr.: S. Stenderup, 6092 Varmark.  
Firma: Gustav Frandsen, slagtermester, S. Stenderup, 6092 Varmark.

**Frandsen, Harald**, slagtermester; f. 22/7 1909 i Fjerritslev, Thisted amt, søn af slagtermester Chr. Andersen Frandsen; g. 23/5 1937 m. Lilly Margre-

the F., f. Jørgensen; udd. h. faderen og h. slagtermester Pedersen, Åbybro, 1923–27, frekventeret Teknologisk Institut, Kbhvn., svend bl. a. h. slagtermester Friis, Skanderborg, forpagtet faderens virksomhed 1945, overtaget samme 1947 (grundlagt 1898), virksomheden ombygget og moderniseret; pølsemageri og forhandling af kød, flæsk og pålæg; medl. af best. f. Vestvendssyls Slagtermesterforening 1947.

Adr.: Søndergade 6, 9660 Fjerritslev.  
Firma: Harald Frandsen, slagtermester, Søndergade 6, 9690 Fjerritslev.

**Frandsen, Karl Kristian**, slagtermester; f. 25/10 1915 i Blære, Alborg amt, søn af baneformd. Frands Frandsen; g. 11/10 1940 m. Gudrun F., f. Rasmussen; etabl. s. slagtermester i Hvalpsund 1955, virksomheden moderniseret 1960; pølsemageri, køgeri, røgeri, salteri og forhandling af kød, flæsk, pålæg og dybfrost, till. landtur.

Adr.: Sundvej 69, 9654 Hvalpsund.  
Firma: K. K. Frandsen, slagtermester, Sundvej 69, 9654 Hvalpsund.

**Frandsen, Kjeld Koch**, slagtermester; f. 17/5 1926 i Hobro, søn af slagtermester Rs. Frandsen; g. 15/4 1954 m. Eva F., f. Madsen; udd. s. slagter h. faderen 1940–44, svend bl. a. i Kbhvn., medindehaver i faderens virksomhed 1949 sm. m. moderen, eneindehaver s. 1959; pølsemageri, køgeri, røgeri, salteri og forhandling af kød, flæsk, pålæg og dybfrost.

Adr.: Hovangsvej 12, 9500 Hobro.  
Firma: Kjeld Frandsen, slagtermester, Adalgade 8, 9500 Hobro.

**Frandsen, Martha**, viktualiehandler.  
Firma: Martha Frandsen, viktualiehandler, Låsbygade 42, 6000 Kolding.

**Frandsen, Niels**, slagtermester; f. 16/7 1910 i Lem, Randers amt, søn af slagtermester Niels Frandsen; g. 19/2 1939 m. Ketty F., f. Madsen; udd. h. faderen og h. slagtermester Sigurd Christensen, Slotsbjergby 1926–30, slagtermester m. vogn i Lem 1932–50, etabl. s. slagtermester i Randers 1950, på nuværende adr. s. 1959; pølsemageri, køgeri, røgeri, salteri og forhandling af kød, flæsk, pålæg og dybfrost.

Adr.: Niels Ebbesens Vej 7, 8900 Randers.  
Firma: Niels Frandsen, slagtermester, Niels Ebbesens Vej 7, 8900 Randers.

**Frandsen, Peder**, slagtermester; f. 2/3 1919 i Skive, søn af vognmd. Peder Jensen Frandsen; g. 7/4 1944 m. Esther F., f. Thorsen, død; udd. s. slagter på Skive Andels-Svineslagteri 1933–37, svend fl. steder, etabl. s. slagtermester i Skive 1949, udvidet m. filial 1965, virksomheden moderniseret og nymonteret; pølsemageri, køgeri, røgeri, salteri og forhandling af kød, flæsk, pålæg og dybfrost; medl. af best. f. Skive og Omegns Slagtermesterforening s. 1950, formd. s. 1960, medstifter af Midtjyds Slagterring 1963, formd. s. 1966.



**N. Frandsen**  
slagtermester  
Randers



**P. Frandsen**  
slagtermester  
Egeris, Skive



**E. G. Frederiksen**  
slagtermester  
Fredericia



**H. V. Frederiksen**  
slagtermester  
Greve Strand

Adr.: Hvitfeldtsgade 33, 7800 Skive.

Firma: P. Frandsen, slagtermester, Ringparken-Egeris Slagterforretning, Butikstorvet, Egeris, 7800 Skive.

**Frandsen, Poul**, slagtermester.

Firma: Rosengårdens Kødudsalg, Silkeborgvej 54, 8000 Århus C.

**Frandsen, Tage**, slagtermester; f. 7/4 1922 i Hadsten, Århus amt, søn af kreatureksportør Ejner Frandsen; g. 26/12 1944 m. Annalise F., f. Beerling, Pedersen; udd. s. kok i Aarhus-Hallens restaurant, Århus, 1939-43, køkkenchef 1946-50, gårdejer 1950-53, etabl. s. slagtermester i Århus 1953; pølsemageri, køgeri, røgeri, salteri og forhandling af kød, flæsk, pålæg, dybfrost og færdigretter.

Adr.: Hammershusvej 54, 8210 Århus V.

Firma: Tage Frandsen, slagtermester, Hammershusvej 54, 8210 Århus V.

**Frank, Kurt Erling, Marquertsen**, direktør; f. 17/2 i Nykøbing Sjælland, søn af former Martinus Frank; g. 12/9 1953 m. Lizzie Ulla F., f. Larsen; bud på Nykøbing S. Andelssvineslagteri, kontorelev sst. 1939-41, ass. i fa. Kai Vejlsgaard, Vanløse, 1946-49, i nuværende virksomhed 1949, bestyrer sst. 1960, direktør s. 1965.

Adr.: Eriksholmvej 4, 2720 Vanløse.

Firma: Kai Vejlsgaard A/S, Frederiksborggade 5, 1360 Kbhvn. K.

**Franke, R.**, slagtermester; f. 29/4 1932 i Sønderborg, søn af slagtermester Johs. Josef Franke; g. m. Ellen F., f. Dagbjerg; udd. h. faderen og h. slagtermester Gøtsche, Herning, 1945-49, svend i Oslo og h. slagtermestrene Ebbesen, Juelsminde, og P. A. Petersen, Århus, bestyrer i slagterforretning, Odense, overtaget nuværende virksomhed 1958; pølsemageri og forhandling af kød, flæsk og pålæg; tildelt fl. præmier på Jubilæumsudstillingen, Odense, 1965.

Adr.: Middelfartvej 102, 5200 Odense V.

Firma: R. Franke, slagtermester, Middelfartvej 106, 5200 Odense V.

**Franke, Wilhelm Herman**, slagtermester; f. 4/2 1913 i Sønderborg, søn af slagtermester Herman Franke; g. 7/1 1940 m. Helene F., f. Petersen; udd. s. slagter h. faderen 1928-32, svend bl. a. h. faderen, overtaget faderens virksomhed 1943, virksomheden ombygget og moderniseret; pølsemageri og forhandling af kød, flæsk og pålæg; medl. af best. f. Sønderborg By og Amts Slagtermesterforretning.

Adr.: Holger Drachmanns Gade 3, 6400 Sønderborg.

Firma: Herman Franke, slagtermester, Perlegade 20, 6400 Sønderborg.

**Franz, Bruno**, slagtermester.

Firma: Bruno Franz, slagtermester, Hvidovrevej 25, 2610 Rødovre.

**Frederiksen, Alfred**, slagtermester.

Firma: Alfr. Frederiksen, slagtermester, Vinkældervej 29, 5000 Odense.

**Frederiksen, Bent Kjær**, slagtermester.

Firma: Bent Kjær Frederiksen, slagtermester, Østoftø, 4951 Nørrebalke.

**Frederiksen, Børge Ludvig**, slagtermester; f. 4/8 1921 i Gedser, søn af slagtermester Ludv. Frederiksen; g. 4/11 1950 m. Karen F., f. Hansen; udd. h. slagtermester Peter Ludvigsen, Ø. Kippinge, 1938-42, svend h. slagtermestrene Dyreborg, Hedeusene, og Devantier, Rødvig Stevns, overtaget faderens virksomhed 1956 sm. m. broderen, slagtermester Preben Ludvig Frederiksen.

Adr.: L. Jensens Gade 5, 4874 Gedser.

Firma: L. Frederiksen, slagterforretning, Skolegade, 4874 Gedser.

**Frederiksen, Carl Møller**, slagtermester.

Firma: C. Møller Frederiksen, slagtermester, 5464 Brenderup Fyn.

**Frederiksen, Carlo**, slagtermester.

Firma: Carlo Frederiksen, slagtermester, Middelfartvej 71, 5200 Odense V.

**Frederiksen, Carl Aage**, slagtermester; f. 13/2 1938 i Odense, søn af slagtermester Carl Frederiksen; g. 10/7 1960 m. Gurli F., f. Jensen; udd. h. slagtermester Jørgen Hansen, Nørre-Lyndelse, 1952–56, svend h. faderen, overtaget virksomheden 1959; slagtning og engrossalg af kød.  
Adr.: Jens Juels Vej 24, 5000 Odense.  
Firma: Odense off. Slagtehus A/S, Rugårdsvej 60, 5000 Odense.

**Frederiksen, Charles**, slagtermester, medl. af bestyrelsen f. København & Frederiksberg og Omegns Slagtermesterforening s. 1968.  
Adr.: Camilla Nielsens Vej 4, 2000 Kbhvn. F.

**Frederiksen, Charles**, slagtermester; f. 16/3 1923 i Arup, Odense amt, søn af slagtermester, kreaturhandler Henrik Frederiksen; g. 7/1 1950 m. Dagny F., f. Smith; udd. h. slagtermester Rosenfeldt Pedersen, Nørre-Åby, 1938–42, svend bl. a. i Island, etabl. s. slagtermester i Allerød; pølse-mageri og forhandling af kød, flæsk og hjemmelavet pålæg.  
Adr.: Ll. Blovstrødvej 33, 3450 Allerød.  
Firma: Charles Frederiksen, slagtermester, Ll. Blovstrødvej 33, 3450 Allerød.

**Frederiksen, Ejvind Gosvig**, slagtermester; f. 21/12 i Esbjerg, søn af slagteriarbejder Carl Frederiksen; g. 5/4 1958 m. Grethe F., f. Andersen; udd. h. slagtermester Johs. Mathiesen, Esbjerg, 1949–53, svend sst., pølse-mager på Esbjerg Andels-Svineslagteri 1954–55, hjemsendt s. korporal 1956, svend bl. a. h. slagtermester L. P. Rasmussen, Fredericia, overtaget nuværende virksomhed 1960 (grundlagt 1917), inventaret udskiftet 1960, virksomheden moderniseret 1960 og 1961 (kølevindue); pølse-mageri, røgeri og forhandling af kød, flæsk og pålæg; formd. f. Slagtersvendenes fagforening, Fredericia, 1957–60, medl. af Vejle Sportsfiskerforening; hobby: lystfiskeri, billedskæring.

Adr.: Dronningensgade 33, 7000 Fredericia.  
Firma: E. Gosvig Frederiksen, slagtermester, Dronningensgade 33, 7000 Fredericia.

**Frederiksen, Flemming**, slagtermester; f. 25/7 1938 i Esbjerg, søn af barbermester Sigvard Frederiksen; g. 7/6 1961 m. Christine Marie F., f. Vestergaard; udd. h. slagtermester Anker Rasmussen 1953–57, svend h. slagtermester Johs. Holm, Esbjerg, 1957–60, i nuværende virksomhed 1960–62, overtaget virksomheden 1962; pølse-mageri og forhandling af kød, flæsk og hjemmelavet pålæg; suppleant t. best. f. Esbjerg og Omegns Slagtermesterforening.

Adr.: Vidar Allé 6, 6700 Esbjerg.  
Firma: Flemming Frederiksen, slagtermester, Finlandsgade 18, 6700 Esbjerg.

**Frederiksen, Fredlev Edlar**, slagtermester.  
Firma: Kød-Børsen, Viborggade 40, 2100 Kbhvn. Ø.

**Frederiksen, H. P. Ejersbo**, slagtermester.  
Firma: H. P. Ejersbo Frederiksen, slagtermester, Middelfartvej 69, 5200 Odense V.

**Frederiksen, Hans**, slagtermester.  
Firma: Hans Frederiksen, slagtermester, 5792 Årslev.

**Frederiksen, Harald Vilhelm**, slagtermester; f. 10/6 1924 i Kalundborg, søn af matros Fr. Frederiksen; g. 6/6 1954 m. Thea Lise Laurrup F., f. Lauritzen; udd. h. slagtermester Aage Nielsen, Kalundborg, 1939–43, svend bl. a. sst. og h. slagtermester E. Pedersen, Ruds-Vedby, medarbejder h. broderen, slagtermester Poul Frederiksen, Havdrup, 1952–57, etabl. s. slagtermester på nuværende adr. 1957; pølse-mageri og forhandling af kød, flæsk og pålæg.

Adr.: Greve Bygade 17, 2670 Greve Strand.  
Firma: H. Frederiksen, slagtermester, Greve Bygade 17, 2670 Greve Strand.

**Frederiksen, Henning**, viktualiehandler.  
Firma: Henning Frederiksen, viktualiehandler, Istedgade 41, 1650 Kbhvn. V.

**Frederiksen, Holger**, slagtermester; f. 27/6 1923 i Herlufmagle, Præstø amt, søn af kreaturhandler Vald. Frederiksen; g. 12/8 1944 m. Ellen F., f. Møller; udd. h. broderen, slagtermester Viggo Frederiksen, Borup, 1939–43, svend h. slagtermester Fritz Corell, Ringsted, førstemd. på Ringsted Andels-Svineslagteri, overtaget nuværende virksomhed 1955 (grundlagt 1943); forhandling af kød, flæsk og pålæg; kasserer og sekr. f. Ringsted og Omegn Slagtermesterforening s. 1961.

Adr.: Roskildevej 182, 4100 Ringsted.  
Firma: Holger Frederiksen, slagtermester, Roskildevej 182, 4100 Ringsted.

**Frederiksen, Ina**, viktualiehandler.  
Firma: Ina Frederiksen, viktualiehandler, Bernstorffsvej 131, 2900 Hellerup.

**Frederiksen, Jens Christian**, slagtermester; f. 17/12 1909 i Hørдум, Thisted amt, søn af købm. Hans Chr. Frederiksen; g. 30/3 1936 m. Margrethe F., f. Bendtzen, død 1957; gift 2° m. Anna F., f. Klausen; udd. h. slagtermestrene Jens Nielsen, Hørдум, og Ebbe Boysen, Holsted, frekventeret Teknologisk Institut, Kbhvn., etabl. s. slagtermester i Hurup Thy 1936, udvidet m. filial 1950; udvidet filial 1966, moderniseret butik m. pølse-mageri og kogerum, bortforpagtet filial 1967; formd. f. Sydthy Slagtermesterforening 1964–67, tildelt 4 diplomer ved international fagkonkurrence, Kbhvn., 1967.

Adr.: Vestergade 5, 7760 Hurup Thy.  
Firma: Chr. Frederiksen, slagtermester, Vestergade 5, 7760 Hurup Thy – Bredgade 42, 7760 Hurup Thy.

**Frederiksen, Johannes**, slagtermester; f. 19/2 1918 i Liseleje, Frederiksborg amt, søn af fisker



**H. Frederiksen**  
slagtermester  
Ringsted

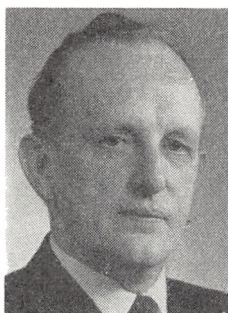

**J. Frederiksen**  
slagtermester  
Hornbæk



**K. E. Frederiksen**  
kreaturhandler  
Hasle



**K. P. Frederiksen**  
forretningsbestyrer  
Fredensborg

Hans J. Frederiksen; g. 26/12 1953 m. Gerda F., f. Mortensen; udd. h. slagtermester Otto Bengtsson 1932–36, svend sst. 1936–38, svend bl. a. h. slagtermester Egon Petersen, Hillerød, etabl. s. slagtermester i Hornbæk 1949; pølsemageri, røgeri og forhandling af kød, flæsk og hjemmelavet pålæg.

Adr.: Strandvejen 345, 3100 Hornbæk.

Firma: Johs. Frederiksen, slagtermester, Strandvejen 345, 3100 Hornbæk.

**Frederiksen, Knud Erik**, kreaturhandler; f. 28/5 1937 i Klemensker, Bornholms amt, søn af kreaturhandler Viggo Frederiksen; g. 1/8 1959 m. Lena F., f. Jørgensen; handels- og kontorudd. i fa. Jens O. Bech, Købbyen, 1953–57, etabl. s. kreaturhandler i Hasle 1961; handel m. levende kvæg og svin, samt opkøb af slagtekvæg.

Adr.: Østergade 21, 3790 Hasle.

Firma: Knud E. Frederiksen, kreaturhandler, Østergade 21, 3790 Hasle.

**Frederiksen, Knud Peter**, forretningsbestyrer; f. 8/4 1932 i Græsted, Frederiksborg amt, søn af chauffør Poul Frederiksen; g. 18/6 1955 m. Emilie F., f. Ferdinandsen; udd. s. butikssvend 1949–52, svend fl. steder, forretningsbestyrer i Jægerspris Kødforsyning 1961–64, i nuværende virksomhed s. 1964; forhandling af kød, flæsk og pålæg.

Adr.: Foderknægtsvej 2, 3400 Hillerød.

Firma: Hillerød Andelsslagteris Udsalg, Jernbanegade 12 3480 Fredensborg.

**Frederiksen, Kr.**, slagtermester.

Firma: Kr. Frederiksen, slagtermester, 7751 Sjørring.

**Frederiksen, M. Borck**, viktualiehandler.

Firma: Martins Charcuteri, Hvidovrevej 270, 2650 Hvidovre.

**Frederiksen, N. J.**, kreaturhandler.

Adr.: 3782 Klemensker.

**Frederiksen, Ove Erhardt**, slagtermester; f. 20/9 1920 i Årslev, Svendborg amt, søn af slagtermester

Hans Chr. Frederiksen; g. 24/9 1949 m. Birthe Willum F., f. Rasmussen; udd. h. faderen og h. slagtermester John Rasmussen, Odense, 1934–38, svend bl. a. h. slagtermestrene Sv. Hansen, Årslev, Duch og Emil Hansen, begge Odense, etabl. s. slagtermester i Odense 1949, till. overtaget forretning Røddegårdsvej 114, Odense, 1955; medl. af best. f. Slagtermesterforeningen f. Odense og Omegn; hobby: travsport.

Adr.: Bregnevej 1, 5000 Odense.

Firma: E. Frederiksen, slagtermester, Toftevej 21, 5000 Odense.

**Frederiksen, P.**, direktør.

Firma: H. B. Madelung Trading Co. A/S, Strandboulevarden 33, 2100 Kbhvn. Ø.

**Frederiksen, Poul Erik**, slagtermester; f. 22/11 1923 i Odense, søn af automekaniker Carl Ludvig Frederiksen; g. 31/12 1945 m. Sonja F., f. Christensen; udd. h. slagtermestrene Karl K. Pedersen og J. Franke, begge Odense, 1939–43, svend h. slagtermester O. Thrane, Odense, og på I. P. Jensen's Pølsefabrik, Odense, etabl. s. slagtermester i Odense 1948, på nuværende adr. i egen ejendom s. 1956; pølsemageri og forhandling af kød, flæsk og pålæg.

Firma: Poul E. Frederiksen, slagtermester, Højstrupvej 65–67, 5200 Odense V.

**Frederiksen, Poul Scharff**, slagtermester; f. 16/1 1929 i Brændekilde, Odense amt, søn af slagtermester Holger J. Frederiksen; g. 30/8 1953 m. Maren F., f. Poulsen; udd. s. slagter h. faderen 1943–47, svend sst., overtaget virksomheden 1962 (grundlagt 1921), virksomheden ombygget og moderniseret bl. a. m. køle- og frysediske; pølsemageri og forhandling af kød, flæsk og pålæg; hobby: fodbold.

Adr.: Brændekilde, 5573 Holmstrup.

Firma: Poul Scharff Frederiksen, slagtermester, Brændekilde, 5572 Holmstrup.

**Frederiksen, Svend Louis**, direktør; f. 5/8 1928 i Ringsted, søn af formd. Alfr. Frederiksen; g. 4/6



**P. S. Frederiksen**  
slagtermester  
Brændekilde, Holmstrup



**S. L. Frederiksen**  
direktør  
Odense



**E. B. Freudenthal**  
slagtermester  
Kbhvn. Ø.

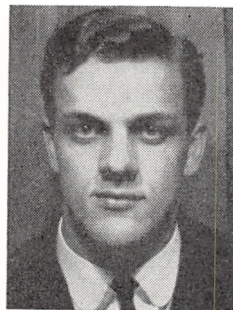

**G. Friederichsen**  
slagtermester  
Skagen

1949 m. Ruth F., f. Jørgensen; kontorudd. i nuværende virksomheds Næstved afd. 1944-47, HD, Tietgenskolen, Odense 1958, ass. i nuværende virksomhed 1947, disponent sst. 1954, direktør s. 1960; svineslagteri, till. fremstilling af bacon og pølser, også eksport; medl. af Slagteriernes Arbejdsgiverforening, af dommerudvalget v. flæskebedømmelse og af Slagteriskolens skoleudvalg.

Adr.: Bystævnevej 25, 5000 Odense.

Firma: A/S J. D. Koopmann's Svineslagteri, Rugårdsvej 46, 5000 Odense.

**Frederiksen, Willy**, slagtermester; f. 15/5 1919 i Græsted, Frederiksborg amt, søn af arbejdsmd. Aksel Frederiksen; g. 20/2 1944 m. Elly Elise F., f. Koch; udd. h. slagtermester Olaj Madsen, Græsted, 1933-37, svend sst. 1937-43, indehaver af slagterforretning i Græsted 1950-54, etabl. nuværende virksomhed 1954; slagtehus, pølsemageri, køgeri og forhandling af kød, flæsk og hjemmelavet pålæg, till. landture 1954-66.

Adr.: Nygade 4, 3230 Græsted.

Firma: Willy's Slagterforretning, Hovedgaden 21, 3230 Græsted.

**Freudenthal, Edmund Børge**, slagtermester; f. 9/11 1903 i Kbhvn., søn af slagtermester C. F. V. Freudenthal; g. 12/2 1945 m. Kamma Christina Elisabeth F., f. Højlyng; udd. s. butikssvend h. faderen, svendebrev 1926, overtaget faderens virksomhed 1940 (grundlagt 1891).

Adr.: Manøgade 9, 2100 Kbhvn. Ø.

Firma: V. Freudenthal & Søn, slagterforretning, Ndr. Frihavsgade 4, 2100 Kbhvn. Ø.

**Friberg, Asger**, slagtermester; f. 31/3 1927 i Linå, Skanderborg amt; g. 4/7 1953 m. Gerda F., f. Elsborg; udd. h. slagtermester Carl Pedersen, Viborg, 1944-48, svend på Viborg Andels-Svineslagteri 1950-56, h. læremesteren 1956-61, etabl. nuværende virksomhed i nyoprettet butikscenter 1961; pølsemageri, køgeri, salteri og forhandling af kød, flæsk, pålæg og dybfrost.

Adr.: Gertsvej 7 A, 8800 Viborg.

Firma: Asger Friberg, slagtermester, ABC, Ålborgevej 72, 8800 Viborg.

**Friederichsen, Günther**, slagtermester; f. 25/1 1943 i Toftlund, Haderslev amt, søn af gårdejer Fr. Carl Friederichsen; g. 24/3 1966 m. Inger Kirstine F., f. Larsen; udd. s. pølsemager og butikssvend h. slagtermester Møldrups, Horsens, 1958-62, svend fl. steder, slagtermester i Saxberg Supermarked s. 1965; pølsemageri og forhandling af kød, flæsk og pålæg.

Adr.: Aspevej 2, 9990 Skagen.

Firma: Saxberg Supermarked, Havneplads 16-18, 9990 Skagen.

**Friedrichsen, Karl August**, slagtermester; f. 12/3 1927 i Tønder, søn af slagtermester Wilh. Friedrichsen; g. 5/6 1955 m. Kirsten F., f. Jensen; realeksm., udd. h. faderen 1947-51, svend fl. steder, slagtermester 1955-56, medindehaver i faderens virksomhed 1956, eneindehaver s. 1962, udvidet m. pølsemageri 1965; slagtehus, pølsemageri og forhandling af kød, flæsk og pålæg, till. landtur; medl. af best. f. Slagtermesterforeningen for Nykøbing Sjælland og Omegn s. 1961, næstformd. 1961-66.

Adr.: 4572 Nørre-Asmindrup.

Firma: Karl A. Friedrichsen, slagtermester, 4572 Nørre-Asmindrup.

**Friedrichsen, L.**, slagtermester; f. 17/12 1917 på Frbg., søn af slagtermester Wald. Friedrichsen; g. 1954 m. Alice F., f. Christensen; udd. s. slagter h. faderen 1933-37, svend bl. a. sst. og h. slagtermester Gudmar Rasmussen, Birkerød, etabl. s. slagtermester i Kbhvn. 1942, overtaget nuværende virksomhed 1957 sm. m. slagtermester Kn. Bergqvist.

Adr.: Bakkekammen 7, 2700 Brønshøj.

Firma: Bergqvist & Friedrichsen, Tagensvej 204, 2400 Kbhvn. NV.

**Friese, Jørgen Gustav**, torveinspektør, cand. jur.; f. 17/9 1911 i Rønne, søn af arbejdsmd. Gustav van Deurs Friese; g. 11/7 1936 m. Else Marguerite F., f. Poulsen; realeksm. 1928, student 1932, cand. jur. 1944, ansat i Kbhvn.s magistrats 4. afd. 1928, i Kbhvn.s Torvevæsen 1936, bogholder sst. 1945, torveinspektør s. 1956, till. fuldmægtig i Prisdirek-



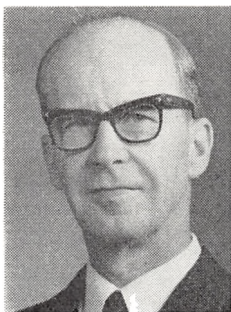

**J. G. Friese**  
torveinspektør, cand. jur.  
Kbhvn. V.

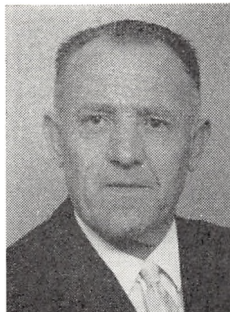

**C. Friis**  
slagtermester  
Ålsgårde



**M. H. Friis**  
slagtermester  
Gentofte



**P. Friis**  
slagtermester  
Nakskov

toratet 1944–49; formd. g. Kødnoteringsudvalget i Kbhvn.s Flæskehal, f. Noteringsudvalget for flæsk i Kbhvn.s Flæskehal, f. Kbhvn.s Kvægtorvs noteringsudvalg og f. Noteringsudvalget i Kbhvn.s Fjerkræhal, medl. af best. f. Foreningen til Dyrenes Beskyttelse i Danmark.

Adr.: Peter Petersens Allé 29, 2791 Dragør.

Firma: Københavns Torvevæsen, Flæsketorvet 87, Kødbyen, 2791 Kbhvn. V.

**Friis, Carl**, slagtermester; f. 30–10 1908 i Tikøb, Frederiksborg amt, søn af slagtermester Chr. Friis; g. 20/10 1935 m. Grethe Dagny F., f. Christiansen; udd. h. faderen 1922–26, svend sst., overtaget virksomheden 1961 (grundlagt 1850); virksomheden moderniseret; pølsemageri og forhandling af kød, flæsk og hjemmelavet pålæg, till. landture.

Adr.: Strandvejen 157, 3140 Ålsgårde.

Firma: Carl Friis, slagtermester, Strandvejen 157, 3140 Ålsgårde.

**Friis, E.**, slagtermester.

Firma: E. Friis, slagtermester, Peter Bangs Vej 107, 2000 Kbhvn. F.

**Friis, Georg**, viktualiehandler.

Firma: Georg Friis, viktualiehandler, Rantzausgade 27, 2200 Kbhvn. N.

**Friis, Henn.**, slagtermester.

Firma: Henning Friis, slagtermester, 3000 Helsingør.

**Friis, Knud Jørgen**, slagtermester; f. 26/9 1930 i Kbhvn., søn af slagtermester Povl Friis; g. 29/10 1955 m. Anne-Lise F., f. Petersen; udd. h. slagtermester Poul Petersen, Maribo, 1946–50, svend bl. a. h. slagtermester P. E. Larsen, Kbhvn., og h. faderen, etabl. s. slagtermester i Nakskov 1955, till. forpagtet faderens virksomhed 1967 (grundlagt 1933); forhandling af kød, flæsk og pålæg; kaserer f. Nakskov og Omegns Slagtermesterforening, skuemester.

Adr.: Vejlegade 31, 4900 Nakskov.

Firma: Favoritten, Vejlegade 31, 4900 Nakskov.

**Friis, Mogens Hjort**, slagtermester; f. 15/7 1934 i Kbhvn., søn af slagtermester Sv. Aage Friis; g. 15/7 1956 m. Birgit F., f. Braae; udd. s. pølsemager h. faderen 1950–54, pølsemageri i fa. Johs. Petersen & Søn, Slagelse, 1954–61, etabl. s. slagtermester i Gentofte 1961; forhandling af kød, flæsk, pålæg m. m., till. dinér transportable.

Adr.: Lyngbyvej 347 B, 2820 Gentofte.

Firma: Mogens Friis, slagtermester, Lyngbyvej 343 A, 2820 Gentofte.

**Friis, Povl**, slagtermester; f. 5/9 1903 i Holmene, Frederiksborg amt, søn af slagtermester Chr. Friis; g. 28/3 1929 med Signe Marie F., f. Krogh; udd. s. slagter h. faderen 1918–22, svend i fa. J. Wiedemann, Kbhvn., etabl. s. slagtermester i Nakskov 1933; formd. f. slagtermesterforeningen for Nakskov og Omegn s. 1945, medl. af best. f. Lollands Eksportmarked, Nakskov, s. 1953.

Adr.: Søndergade 39, 4900 Nakskov.

Firma: Povl Friis, slagtermester, Søndergade 39, 4900 Nakskov.

**Friis-Mikkelsen, Axel**, viktualiehandler.

Firma: Flæskebørsen, Valby Langgade 88, 2500 Kbhvn. Valby.

**Frikke, Ib**, slagtermester; f. 28/5 1935 i Esbjerg, søn af værkfører Hjalmar Frikke; g. 31/5 1958 m. Karen F., f. Lauritsen; udd. h. slagtermester Carl Olsen, Ølgod, 1950–54, svend h. slagtermester Mathias Jepsen, Århus, 1954–67, overtaget nuværende virksomhed 1967 (grundlagt 1935); pølsemageri, køgeri, salteri og forhandling af kød, flæsk, pålæg og dybfrost.

Adr.: Provst Balles Vej 6, 8200 Århus N.

Firma: Ib Frikke, slagtermester, Åboulevarden 47, 8000 Århus C.

**Frislev, Tage**, slagtermester; f. 6/5 1915 i Vejby, Århus amt, søn af slagtermester Carl Chr. Frislev; g. 4/2 1945 m. Edith Marie F., f. Johnsen; handelsudd., etabl. s. slagtermester i Risskov 1942; pølsemageri og forhandling af kød, flæsk og pålæg.



**I. Frikke**  
slagtermester  
Arhus C.



**T. Frislev**  
slagtermester  
Risskov



**P. Fritz**  
slagtermester  
Birkerød



**E. R. Froberg**  
slagtermester  
Ørsted

Adr.: Vejlbygade 22, 8240 Risskov.  
Firma: Vejlby Slagterforretning, Vejlbygade 22, 8240 Risskov.

**Fritz, Poul**, slagtermester; f. 7/11 1934 i Søborg, Kbhvn.s amt, søn af forvalter Helge Fritz; g. 5/3 1955 m. Rita F., f. Møller; udd. h. slagtermester J. M. Nicolaisen, Søborg, 1949–53, svend fl. steder, slagtermester i nuværende virksomhed s. 1962; pølse-mageri og forhandling af kød, flæsk og pålæg.

Adr.: Carl Møllers Allé 2, 2860 Søborg.  
Firma: Birkerød Supermarked, Nørrevang 2, 3460 Birkerød.

**Froberg, Aksel Rosenkrands**, kreaturhandler; f. 11/4 1906 i Ørsted, Randers amt, søn af slagtermester Hans Aksel Froberg; g. 19/10 1930 m. Anna F., f. Hansen; udd. h. slagtermester Johs. Gjedsted, Allingåbro, 1921–25, svend fl. steder, slagtermester i Ålum 1929–59, overgået t. kreaturhandel 1959; handel m. kreaturer, till. eksport.

Adr.: Ålum, 8900 Randers.  
Firma: Aksel Froberg, kreaturhandler, Ålum, 8900 Randers.

**Froberg, Eigil Rosenkrands**, bestyrer; f. 11/12 1936 i Ålum, Viborg amt, søn af slagtermester Aksel Rosenkrands Froberg; g. 30/8 1958 m. Rith F., f. Jensen; udd. h. slagtermester Jørgen Christensen, Hammershøj, 1951–55, svend fl. steder, slagtermester i Vivild 1959–62, kreaturhandler 1962–66, bestyrer i nuværende virksomhed s. 1966; pølse-mageri, køgeri, røgeri, salteri og forhandling af kød, flæsk, pålæg og dybfrost, till. landtur.

Adr.: Søndergade 15, 8950 Ørsted.  
Firma: Ørsted Slagterforretning, Søndergade 15, 8950 Ørsted.

**Froberg, Ein.**, kreaturkommissionær.  
Adr.: Toftegårds Plads 6, 2500 Kbhvn. Valby.

**Froberg, Einar**, grosserer, kreaturkommissionær; f. 3/6 1897 i Randers, søn af kreaturkommissionær, grosserer Jens Froberg; realeksm. 1912, udd. h. slagtermester Iversen, Kbhvn., 1912–15, videreudd.

h. faderen i nuværende virksomhed, slagtermester i Kbhvn. 1920–53, overtaget faderens virksomhed 1940, optaget sønnen Poul Froberg s. medindehaver 1954; kommissionsforretning; medl. af best. f. Foreningen af engros Handlende i Københavns Flæskehal, medl. af kødnoteringsudvalget.

Adr.: Toftegårds Plads 6, 2500 Kbhvn. Valby.  
Firma: Chr. Thomsen & Søn, kommissionsforretning, Flæskehallen 47, 1711 Kbhvn. V.

**Froberg, Hans Herholdt**, slagtermester; f. 2/10 1932 i Ørsted, Randers amt, søn af slagtermester Niels Herholdt Froberg; g. 1/7 1952 m. Elly F., f. Møller; udd. s. slagter h. faderen 1947–51, svend fl. steder 1951–59, slagtermester i Randers 1959–62, overtaget nuværende virksomhed 1962 (grundlagt 1950), virksomheden nymonteret; pølse-mageri, køgeri, røgeri, salteri og forhandling af kød, flæsk, pålæg, dybfrost og færdigretter, till. dinér transportable.

Adr.: Poul Buaas Vej 29, 9000 Ålborg.  
Firma: Hans Froberg, slagtermester, Henning Smiths Vej 21, 9000 Ålborg.

**Froberg, Poul**, grosserer, kreaturkommissionær; f. 26/2 1924 i Kbhvn., søn af grosserer, kreaturkommissionær Einar Froberg; g. 10/5 1946 m. Else F., f. Poulsen; præliminæreksm. 1942, udd. s. slagter h. faderen 1942–45, forretningsbestyrer sst. 1945–54, medindehaver i faderens virksomhed s. 1954; kommissionsforretning.

Adr.: C. J. Brandts Vej 8, 2400 Kbhvn. NV.  
Firma: Chr. Thomsen & Søn, Flæskehallen 47, 1711 Kbhvn. V.

**Froberg, Preben Rosenkrands**, slagtermester; f. 28/8 1933 i Ålum, Viborg amt, søn af slagtermester Aksel Rosenkrands Froberg; g. 18/4 1957 m. Johanne F., f. Abildgaard; udd. h. faderen og h. slagtermester Herman Christensen, Hammerhøj, 1948–52, hjemsendt s. korporal 1955, svend h. slagtermester Knud Pedersen, Hadsten, og h. faderen, etabl. s. slagtermester i Ålum i nyopført ejendom 1959, virksomheden udvidet 1967, till. overtaget Ørsted Slagterforretning 1966, nedlagt s. .,.



**H. H. Froberg**  
slagtermester  
Ålborg

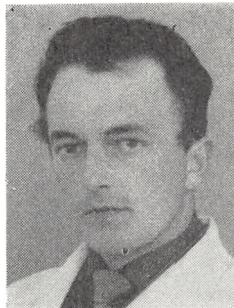

**P. R. Froberg**  
slagtermester  
Ørsted



**J. C. Frost**  
slagtermester  
Kettinge



**S. A. S. Frost**  
slagtermester  
Glostrup

og 1967 Allingåbro Andels-Svineslagteri's udsalg i Ørsted; slagtehus, pølsemageri, kogeri, røgeri, salteri og forhandling af kød, flæsk, pålæg og dybfrost, till. landtur og handel m. kreaturer.

Adr.: Alum, 8900 Randers.

Firma: Preben Froberg, slagtermester, Alum, 8900 Randers – Ørsted Slagterforretning, 8950 Ørsted.

**Frost, Arne**, slagtermester; f. 7/10 1894 i Kbhvn., søn af postmester Andr. Frost; g. 12/10 1923 m. Ebba F., f. Olsen; præliminæreksm. 1910, udd. h. slagtermester H. Ørum, Esbjerg, 1910–13, svend h. slagtermestrene Hasle, Århus, og Johansen, Kbhvn., viktualiehandler i Kbhvn. 1917–32, etabl. s. slagtermester i Glostrup 1932, overdraget virksomheden t. sønnen, slagtermester Svend Frost og t. slagtermester Kaj Holger Nielsen 1967.

Adr.: Hovedvejen 49, 2600 Glostrup.

**Frost, Frank**, slagtermester.

Firma: Slagteriudsalg, Ramsherred 12, 6200 Åbenrå.

**Frost, Jens Christian**, slagtermester; f. 6/10 1922 i Skæve, Hjørring amt, søn af slagtermester Oluf Frost; g. 25/1 1947 m. Konny F., f. Styrbæk; udd. på slagteriet i Fåborg 1942; slagtermester på Andelsslagteriet i Silkeborg 1947–49, i Nykøbing Fl. 1949–64, kreaturhandler og slagtermester i Kettinge 1964.

Adr.: 4892 Kettinge.

Firma: Jens Chr. Frost, slagtermester, 4892 Kettinge.

**Frost, Svend Andreas Sanne**, slagtermester; f. 21/8 1929 i Kbhvn., søn af slagtermester Arne Frost; g. 15/11 1958 m. Birgit F., f. Munksgaard; realeksm. 1946, handels- og kontorudd. i ØK, Kbhvn., 1946–49, ass. sst. 1949–52, bogholder i ØK's Bangkok afd. 1952–57, udd. h. faderen 1957–60, overtaget virksomheden 1967 sm. m. slagtermester Kaj H. Nielsen (virksomheden grundlagt 1932); pølsemageri og forhandling af kød, flæsk og hjemmelavet pålæg; næstformd. f. Inco, medl. af Lion International.

Adr.: Sofielunden 2, 2600 Glostrup.

Firma: Arne Frost, slagterforretning, Hovedvejen 83, 2600 Glostrup.

**Froulund, Kay Bjarne**, slagtermester; f. 5/10 1926 i Ålborg; g. 9/9 1951 m. Gerda F., f. Rasmussen; udd. h. slagtermester Søren Chr. Pedersen, Ålborg, 1940–44, svend sst. 1944–51, h. slagtermester Rich. Jensen, Ålborg, 1951, forretningsbestyrer sst. 1957, overtaget nuværende virksomhed 1957 (grundlagt 1928), virksomheden udvidet og moderniseret; pølsemageri, kogeri, salteri og forhandling af kød, flæsk og pålæg.

Adr.: Hadsundvej 48, 9000 Ålborg.

Firma: Bjarne Froulund, slagtermester, Hadsundvej 48, 9000 Ålborg.

**Fruerlund, Jens Jensen**, slagtermester; f. 30/1 1906 i Christianshede, Ringkøbing amt, søn af ejendomshandler Jakob Jensen, Fruerlund; g. 4/10 1931 m. Anna F., f. Rasmussen; udd. s. gartner, etabl. mælkeudsalg på nuværende adr., overgået t. slagter- og viktualieforretning 1937; pølsemageri og forhandling af kød, flæsk, pålæg, smørrebrød og færdigretter.

Adr.: Hjallesøvej 153, 5000 Odense.

Firma: Jens Fruerlund, slagtermester, Sadolinsgade 129, 5000 Odense.

**Fruensgaard, Knud**, slagtermester; f. 26/6 1934 i Jetsmark, Hjørring amt, søn af slagtermester Kresten Fruensgaard; g. 1960 m. Kirsten F., f. Nielsen; udd. h. slagtermester C. J. Jansen, Pandrup, 1948–52, svend i Brugsforeningen af 1872, Ålborg, 1952–61, overtaget nuværende virksomhed 1961; pølsemageri og forhandling af kød, flæsk og pålæg.

Adr.: Østergade 53, 9440 Åbybro.

Firma: K. Fruensgaard, slagtermester, Østergade 53, 9440 Åbybro.

**Frydenlund, Alf**, bestyrer; f. 2/9 1919 i Oslo, søn af metaldrejer Jens Carl Nielsen; g. 14/2 1943 m. Else-Marie F., f. Nørskov; udd. h. slagtermester



**K. Friensgaard**  
slagtermester  
Abybro



**A. Frydenlund**  
bestyrer  
Brønderslev



**B. Frydkjær**  
slagtermester  
Lønstrup



**K. B. Fugl**  
slagtermester  
Søllested

Karl Kühnel, Ålborg, 1934–38, svend sst. 1938–47, h. slagtermester Viggo Christensen, Ålborg, 1947–51, bestyrer i Nørresundby Slagteri's udsalg, Ålborg, 1951–62, i nuværende virksomhed s. 1962; pølsemageri og forhandling af kød, flæsk og pålæg.

Adr. Frederiksgade 25, 9700 Brønderslev.

Firma: Brønderslev Slagteri's udsalg, Algade 42, 9700 Brønderslev.

**Frydkjær, Bjarne**, slagtermester; f. 5/9 1935 i Flade, Hjørring amt, søn af mejeribestyrer Oscar Frydkjær; g. 18/11 1961 m. Grethe F., f. Münster; udd. s. pølsemager på Sæby Andelsslagteri 1952–56, svend bl. a. sst., overtaget nuværende virksomhed og ejendom 1960, virksomheden moderniseret og udvidet; pølsemageri, røgeri og forhandling af kød, flæsk, hjemmelavet pålæg, pølser og smørrebrød.

Adr.: 9840 Lønstrup.

Firma: Bjarne Frydkjær, slagtermester, 9840 Lønstrup.

**Fugl, Knud Black**, slagtermester; f. 28/9 1923 i Svinsbjerg, Maribo amt, søn af slagtermester Lars Fugl; g. 18/10 1952 m. Karen F., f. Brandt; udd. s. slagter h. faderen 1937–41, svend sst., etabl. s. slagtermester i Søllested s. 1952.

Adr.: Hovedgaden 56, 4920 Søllested.

Firma: Knud Fugl, slagtermester, Hovedgaden 56, 4920 Søllested.

**Fugl, L. Larsen**, slagtermester.

Firma: L. Larsen Fugl, slagtermester, Ø. Nordlunde, 4900 Nakskov.

**Fuglsang, Svend Aage Petersen**, slagtermester; f. 27/8 1907 i Vejle, søn af boelsmd. Niels Chr. Fuglsang; g. 3/6 1930 m. Marie F., f. Nielsen; udd. h. slagtermester J. Hansen, Børkop, 1922–26, svend sst., og h. slagtermestrene Tvede, Laven, og Laurson, Brejning, forpagtet nuværende virksomhed 1931, overtaget samme m. tilhørende ejendom 1945, virksomheden ombygget og moderniseret 1952; slagtehus, pølsemageri og forhandling af kød, flæsk og pålæg, till. landture; medl. af best. f. Brejning Borger- og Håndværkerforening.

Adr.: Østergade 3, 7090 Brejning.

Firma: Svend Fuglsang, slagtermester, Østergade 3, 7090, Brejning.

**Funch, Arne Wilhelmsen**, slagtermester; f. 12/1 1928 i Rønne, søn af slagtermester Thv. Andr. Funch; g. 20/9 1952 m. Lilly Margrethe F., f. Gudbergensen; udd. s. slagter h. faderen, svend sst., overtaget nuværende virksomhed 1951 sm. m. broderen Poul Wilhelmsen Funch (virksomheden grundlagt 1857), eneindehaver s. 1961; pølsemageri og forhandling af kød, flæsk, pålæg og færdigretter, till. landtur; kasserer f. Bornholms Slagtermesterforening og f. Rønne Slagtermesterforening s. 1965.

Adr.: Stålegade 3, 3700 Rønne.

Firma: Kødbørsen, Stålegade 3, 3700 Rønne.

**Funch, Poul Wilhelmsen**, slagtermester; f. 10/4 1925 i Rønne, søn af slagtermester Thv. Andr. Funch; g. 9/10 1948 m. Annelise F., f. Hansen; udd. s. slagter h. faderen, svend h. slagtermestrene Werner Nielsen og Anders Jensen, begge Hille-rød, samt Ejegod Jørgensen, Roskilde, etabl. s. slagtermester i Rønne 1946, overtaget faderens virksomhed 1950, till. sm. m. broderen Arne Wilhelmsen Funch indehaver af fa. Kødbørsen 1951–61; pølsemageri og forhandling af kød, flæsk, pålæg, smørrebrød og færdigretter, till. landtur.

Adr.: Møllegade 30, 3700 Rønne.

Firma: Flæskebørsen, Møllegade 30, 3700 Rønne.

**Funk, Ludv.**, viktualiehandler.

Adr.: Ludv. Funk, viktualiehandler, Ålykkevej 24, 2720 Vanløse.

**Føhns, Olaf**, slagtermester; f. 25/3 1931 i Kbhvn., søn af vognmd. Georg Føhns; g. 17/1 1954 m. Birthe F., f. Carlsen; udd. h. slagtermester Walther Fischer, Brønshøj, 1945–49, svend sst., overtaget virksomheden 1966; forhandling af kød, flæsk og pålæg.

Adr.: Frederikssundsvej 119, 2700 Brønshøj.

Firma: Olaf Føhns, slagtermester, Frederikssundsvej 155, 2700 Brønshøj.



**H. Følster**  
slagtermester  
Gram

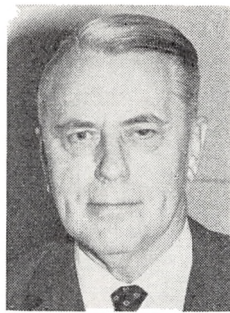

**G. Galst**  
direktør  
Kbhvn. Ø.



**C. Gammelgaard**  
slagtermester  
Brørup

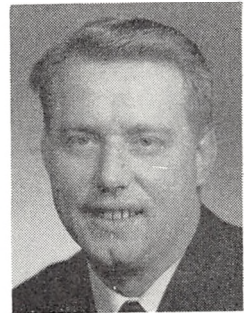

**J. H. Gausby**  
slagtermester  
Kbhvn. Ø.

**Følster, Hans**, slagtermester; f. 17/5 1915 i Fole. Haderslev amt, søn af gårdejer Herman Følster; g. 19/4 1940 m. Edel F., f. Lydixen; udd. h. slagtermestrene P. Madsen og L. Madsen, begge Gram, 1932–36, forpagtet nuværende virksomhed 1937, overtaget samme 1939 (grundlagt ca. 1900), virksomheden ombygget og moderniseret; slagtehus, pølsemageri og forhandling af kød, flæsk og pålæg.

Adr.: Østergade 2, 6510 Gram.  
Firma: Hans Følster, slagtermester, Østergade 2, 6510 Gram.

**Gad, Ole**, slagtermester.  
Firma: A. Koch Mogensen & Co., Borbjergvej 23–25, 2450 Kbhvn. SV.

**Gaffron-Poulsen, E.**, slagtermester.  
Firma: E. Gaffron-Poulsen, slagtermester, Løvegade 51, 4200 Slagelse.

**Galst, Gunnar**, direktør, R.; f. 11/3 1903 i Kbhvn., søn af konduktør Niels Pedersen; g. 16/4 1930 m. Karen G., f. Dorph; handelsudd. i fl. provinsfa., repræsentant i nuværende virksomhed 1928, salgschef sst. 1938, prokurist 1945, underdirektør 1950 (salg og reklame), direktør s. 1961 (virksomheden grundlagt 1850, omdannet t. aktieselskab 1898); fremstilling af konserver og dybfrost; formd. f. Foreningen af Konserverfabrikanter i Danmark s. 1962, medl. af best. f. Foreningen af Frugtvinsfabrikanter i Danmark s. 1964, næstformd. f. repræsentantskabet f. Købmændenes Finansieringsinstitut s. 1957, medl. af Rotary International, præsident f. Østerbro Rotary Club 1957–58.

Adr.: Kingosvej 6, 2630 Tåstrup.  
Firma: A/S Beauvais, Lyngbyvej 97, 2100 Kbhvn. Ø.

**Gammelgaard, Christian**, slagtermester; f. 15/11 1941 i Brørup, Ribe amt, søn af kreaturhandler Jens Chr. Gammelgaard; g. 12/3 1966 m. Margit G., f. Bennedsen; udd. h. slagtermester S. P. Sørensen, Holsted St., 1956–60, bestyrer i nuvæ-

rende virksomhed 1962, overtaget samme 1964 (grundlagt ca. 1900), pølsemageri og forhandling af kød, flæsk og pålæg.

Adr.: Nørregade 17, 6650 Brørup.  
Firma: Chr. Gammelgaard, slagtermester, Nørregade 17, 6650 Brørup.

**Gausby, John Henning**, slagtermester; f. 4/3 1934 i Nakskov, søn af smed Einar Jacob Larsen; g. 19/11 1955 m. Ulla G., f. Larsen; udd. s. butiksvend på Nakskov Slagteri's udsalg, Nakskov, 1948–52, svend på Madsnedsund Opskæringsfabrik 1952–53, pølsemaker h. slagtermestrene Poul Olsen, Hellerup, Arnesen, Kbhvn., Ralf Pedersen, Søborg, og Ole B. Johansen, Hvidovre, overtaget nuværende virksomhed 1965; pølsemageri og forhandling af kød, flæsk og hjemmelavet pålæg.

Adr.: Studsgårdsgade 47, 2100 Kbhvn. Ø.  
Firma: J. H. Gausby, slagtermester, Studsgårdsgade 56, 2100 Kbhvn. Ø.

**Gensø, Alfred Brund**, slagtermester; f. 11/9 1923 i Horsens, søn af overportør Peter Gensø; g. 30/8 1952 m. Jonna Margit G., f. Andersen; udd. s. pølsemaker h. slagtermestrene Tage Sinnerup og J. Møller, begge Horsens, 1939–43, svend bl. a. h. Soelberg & Søn, Sorø, og Jul. Soelborg, Fakse, samt i Norge, mestersvend i Nykøbing M. Svineslagteri, overtaget nuværende virksomhed 1958, virksomheden ombygget og moderniseret; pølsemageri og forhandling af kød, flæsk og pålæg.

Adr.: Vesterport 8, 4200 Slagelse.  
Firma: Alfr. Gensø, slagtermester, Løvegade 12, 4200 Slagelse.

**Gerhardt, Max**, slagtermester; f. 14/11 1920 i Kbhvn., søn af slagtermester Wilh. Gerhardt; g. 29/7 1946 m. Anne G., f. Karoli Hansen; udd. s. slagter i fa. Houlberg, Kbhvn., 1936–40, svend fl. steder, overtaget nuværende virksomhed 1954; forhandling af kød, flæsk og pålæg; domsmd. i Kbhvn.

Adr.: Tuxensvej 32 B, 2700 Brønshøj.  
Firma: Max Gerhardt, slagtermester, Strandvejen 145, 2900 Hellerup.



**A. B. Gensø**  
slagtermester  
Slagelse



**J. Gert**  
slagtermester  
Rold, Arden



**A. Gertsen**  
slagtermester  
Løgstør



**H. J. Gertsen**  
slagtermester  
Kbhvn. Valby

**Gerhardt, Paul**, viktualiehandler; f. 28/8 1917 i Kbhvn., søn af slagtermester J. V. Gerhardt; g. 8/10 1944 m. Annie G., f. Stormlund; kontorudd. i fa. Houlberg, Kødbyen, Kbhvn., 1933-37, ass. sst. 1937-40, ekspedient i moderens viktualieforretning, Kbhvn., 1940-54, overtaget virksomheden 1954, på nuværende adr. s. 1964; viktualie og charcuteri.

Adr.: Holøcs Plads 11, 2700 Brønshøj.

Firma: Paul Gerhardt, viktualiehandler, Jægersborg Allé 11, 2920 Charlottenlund.

**Gert, Jens**, slagtermester; f. 3/8 1919 i Arden, Ålborg amt, søn af slagtermester Jens Gert; g. 25/11 1951 m. Edith G., f. Andersen; udd. h. slagtermester Frants Gert, Arden, 1944-48, etabl. s. slagtermester i Rold 1951; pølsemageri, køgeri, salteri og forhandling af kød, flæsk og pålæg, till. landture; medl. af Slagterringen Nordjylland.

Adr.: Rold, 9510 Arden.

Firma: Jens Gert, slagtermester, Rold, 9510 Arden.

**Gertsen, Alfred**, slagtermester; f. 19/11 1921 i Kornum, Ålborg amt, søn af gårdejer Jakob Gertsen; g. 27/7 1947 m. Gerda G., f. Rump; udd. h. slagtermester Vilh. Andersen, Ranum, 1938-42, svend fl. steder, etabl. s. slagtermester i Løgstør 1954, virksomheden moderniseret og nymonteret 1964; pølsemageri, køgeri, røgeri, salteri og forhandling af kød, flæsk, pålæg, dybfrost; medl. af Slagterringen Nordjylland.

Adr.: Østerbrogade 17, 9610 Løgstør.

Firma: Alfr. Gertsen, slagtermester, Østerbrogade 17, 9670 Løgstør.

**Gertsen, Hilmer Jacob**, slagtermester; f. 15/7 1910 i Kbhvn., søn af snedkermester Gert Johs. Gertsen; udd. h. slagtermester Charles Madsen, Kbhvn., 1924-28, svend sst. 1928-34, etabl. s. slagtermester i Valby 1934, virksomheden ombygget og moderniseret 1967; pølsemageri og forhandling af kød, flæsk og hjemmelavet pålæg.

Adr.: Kronprinsesse Sofies Vej 13, 2000 Kbhvn. F.

Firma: Hilmer Gertsen, slagtermester, Toftegårds Plads 10, 2500 Kbhvn. Valby.

**Gervin, Carl Andr.**, viktualiehandler.

Firma: C. A. Gervin, viktualiehandler, Torvestræde 9, 4700 Næstved.

**Gimsing, Søren**, slagtermester; f. 14/10 1926 i Kbhvn., søn af hovmester Sv. Gimsing; g. 14/2 1948 m. Ena Margrethe G., f. Sørensen; udd. h. slagtermestrene P. Petersen & Søn, Fredericia, 1940-44, svend bl. a. h. slagtermestrene Peter Ryholt, Edvard Hansen og Kirk-Pedersen, alle Kbhvn., overtaget sidstnævnte virksomhed 1956, udvidet m. dinér transportable; pølsemageri, køgeri, røgeri, salteri og forhandling af kød, flæsk og hjemmelavet pålæg, till. dinér transportable; tildelt diplom på Den internationale Fagmesse, Utrecht, 1964.

Adr.: Ketiltorps Allé 46, 2650 Hvidovre.

Firma: Søren Gimsing, slagtermester, Vesterbrogade 19, 1620 Kbhvn. V.

**Gindesgaard, Karl Emil**, slagtermester; f. 4/11 1922 i Randers, søn af pølsemeister Ingvar Gindesgaard; g. 9/5 1948 m. Inga G., f. Hvid; udd. på Randers Svineslagteri 1938-42, svend sst. 1942-45, i fa. Steffensen, Kødbyen, 1945-46, butikssvend i fa. Kødbørsen, Kbhvn., 1946-47, pølsemeister på Randers Pøsefabrik 1947-49, svend på Randers Andels-Svineslagteri 1949-53, etabl. s. slagtermester i Randers 1953, moderniseret og nymonteret 1960; pølsemageri, køgeri, salteri og forhandling af kød, flæsk, pålæg og dybfrost; skuemester, medl. af Dansk Broderorden; hobby: lystfiskeri.

Adr.: R. Hougaards Vej 5, 8900 Randers.

Firma: K. Gindesgaard, slagtermester, 8900 Randers.

**Girotti, Fritz Witzel**, slagtermester; f. 9/5 1939 i Kbhvn., søn af vinduespolerermester Anker Girotti; g. m. Käthe G., f. Frederiksen; udd. s. pølse-mager i fa. Aug. Olsen & Søn, Kbhvn., 1955-59, svend sst. og i fa. Houlberg, Kbhvn., 1959-60, h. slagtermestrene B. Mørch, Jernbanevej, Lyngby,



**K. E. Gindesgaard**  
slagtermester  
Randers



**F. W. Girotti**  
slagtermester  
Lyngby



**Aa. H. Green**  
slagtermester  
Skalborg



**E. Gregersen**  
adm. direktør  
Ålborg

1966, overtaget nuværende virksomhed 1966; forhandling af kød, flæsk og pålæg.

Adr.: Battorpevej 124, 2750 Ballerup.

Firma: Fritz Girotti, slagtermester, Bagsværdvej 66, 2800 Lyngby.

**Gisselbæk, A. L.**, viktualiehandler.

Firma: A. L. Gisselbæk, viktualiehandler, Ny Carlsberg Vej 36, 1760 Kbhvn. V.

**Gjedsted, Anker**, slagtermester.

Firma: Anker Gjedsted, slagtermester, Nygade, 5800 Nyborg.

**Gotfredsen, Aage**, direktør, f. 15/7 1924 i Bjergrav st., Randers amt, søn af stationsmester Hans Gotfredsen; g. 2/4 1947 m. Else G., f. Nielsen; realeksamen 1940, kontorudd. på Kødfoderfabrikken Kronjyden, Randers, Skive Andelsslagteri og Allingaabro Andels-Svineslagteri 1940-44, 1944-46, kasserer på Frederikshavn Andels-Svineslagteri, 1946-57 bogholder på Allingaabro Andels-Svineslagteri, 1957-60 disponent på A/S Randers Svineslagteri og konstitueret direktør på Hadsund Svineslagteri A/S, direktør i nuværende virksomhed siden 1960 (grundlagt 1912); slagtning af kreaturer og kalve til eksport, opskæring af okse- og kalvekød samt flæsk, også eksport, till. aut. frysehus.

Adr.: Birkevej 2, 9560 Hadsund.

Firma: A/S Hadsund Eksporthus, H. Riekehr, 9560 Hadsund.

**Goos, Oscar**, slagtermester.

Firma: Oscar Goos, slagtermester, Hiort Lorenzens Vej 44, 6100 Haderslev.

**Gramhald, V.**, slagtermester.

Firma: V. Gramhald, slagtermester, Tomsgårdsvej 79, 2400 Kbhvn. NV.

**Grath, Kurt Heinz**, viktualiehandler; f. 8/12 1919 i Kiel, søn af maskinbygger Peter Aug. Grath; g. 5/9 1941 m. Ellen Margrethe G., f. Larsen; udd. s. kok på Palace Hotel, Kbhvn., 1938-42, kok i restaurant National-Scala, Kbhvn., 1942-46,

souschef på Den kgl. Skydebane, Kbhvn., 1946-47, køkkenchef på hotel Kolding, Kolding, 1947-48, souschef på hotel Nordland, Kbhvn., 1948-49, i restaurant Scandia, Kbhvn., 1949-51, etabl. s. viktualiehandler i Kbhvn. 1951, overtaget nuværende virksomhed 1953; forhandling af kød, flæsk og hjemmelavet pålæg.

Adr.: Willumsvej 27, 2300 Kbhvn. S.

Firma: Kurt Grath, viktualiehandler, Dybbøls-gade 22, 1721 Kbhvn. V.

**Graulund, H.**, viktualiehandler.

Firma: Køge Andels-Svineslagteri's udsalg, Skolevej 7, 4653 Karise.

**Green, Aage Holt**, slagtermester; f. 5/10 1918 i Glejbjerg, Ribe amt, søn af karetmager Marius Green; g. 7/6 1941 m. Ydun G., f. Gammelholm; udd. h. slagtermester Carl Lindberg, Askov, 1934-38, svend fl. steder, slagtermester i Sønderup, 1942-44, overtaget nuværende virksomhed 1944 (grundlagt 1920), virksomheden moderniseret og nymonteret 1960; pølsemejeri, kogeri, røgeri, salteri og forhandling af kød, flæsk, pålæg og dybfrost; medstifter af og medl. af Slagterringen Nordjylland 1961.

Adr.: Johan Skjoldborgs Vej 28, 9200 Skalborg.

Firma: Aage Green, slagtermester, Hobrovej 390, 9200 Skalborg.

**Gregersen, Erling**, adm. direktør; f. 24/7 1931 i Esbjerg, søn af repræsentant Kresten Gregersen; g. 24/6 1961 m. Birthe G., f. Madsen; handelsudd., ansat i levnedsmiddelvirksomheder i Frankrig og Vesttyskland 1956-60, studieophold i Mellempøsten, ansat i Landbrugets Afsætningsråd, Kbhvn., 1960-64, HD 1965, direktør f. virksomhederne u. Meatcut A/S s. 1965 (virksomheden grundlagt 1964, omdannet t. aktieselskab); fremstilling og forhandling af dybfrosne kødprodukter, hovedsagelig eksport; medl. af best. f. Dybfrostproducenterens Fællesråd, landbrugsministeriets udvalg f. kvalitetskontrol m. dybfrostvarer, af Foreningen af danske Civiløkonomer, medl. af Round Table og Junior Chamber.



**S. Grouleff**  
slagtermester  
Grenå



**H. Grønbæk**  
slagtermester  
Aså



**J. H. Gudbergesen**  
slagtermester  
Hasle



**K. G. Guldbrandsen**  
direktør  
Sønderborg

Adr.: Jægvænget 4, 9000 Ålborg.  
Firma: Meatcut A/S, Bonnesensgade 8,  
9000 Ålborg.

**Gregersen, G.,** direktør.  
Firma: Factory Holding Company A/S,  
Houmeden 12, 8900 Randers.

**Gregersen, Hans Peter,** slagtermester; f. 19/10  
1913 i Ebeltoft, søn af møbelhandler Niels  
Gregersen; g. 29/10 1939 m. Stella G., f. Hansen; udd.  
h. slagtermester Carl Jørgensen, Ebeltoft, 1927–31,  
svend sst. 1931–34, i nuværende virksomhed 1934–  
37, overtaget samme 1937; pølsemageri og for-  
handling af kød, flæsk og pålæg.

Adr.: Kurveholmen 16, 6760 Ribe.  
Firma: Peter Gregersen, slagtermester, Sønder-  
portsgade, 6760 Ribe.

**Gregersen, Herm.,** slagtermester.  
Firma: H. Gregersen, slagtermester, Amager  
Landevej 186 A, 2770 Kastrup.

**Gregersen, Jørgen,** slagtermester.  
Firma: Jørgen Gregersen, slagtermester,  
6381 Kliplev.

**Greve, Annie,** viktualiehandler; f. 1/10 1934 i  
Kbhvn., datter af tilsynsførende fru Katy Johanne  
Kryiza; handelsudd. i kolonialbranchen, indehaver  
af købmandsforretning i Kbhvn. 1962–63, servi-  
trice i Kakadu Bar, Kbhvn., 1963–67, overtaget  
nuværende virksomhed 1967; forhandling af kød,  
flæsk, hjemmelavet pålæg og færdigretter.

Adr.: Rønnebærvej 17, 2400 Kbhvn. NV.  
Firma: Annie Greve, viktualiehandler, Odense-  
gade 19, 2100 Kbhvn. Ø.

**Greve, Carl,** slagtermester.  
Firma: Carl Greve, slagtermester, Godthåbs-  
vej 205, 2720 Vanløse.

**Greve, Gunner Ejvind,** slagtermester.  
Firma: Gunner E. Greve, slagtermester, Sønder-  
gade 1, 5592 Ejby.

**Grouleff, Sejer,** slagtermester; f. 1/3 1920 i  
Ørum, Randers amt, søn af landpostbur Johs.  
Grouleff; g. 16/5 1948 m. Inga G., f. Nielsen; udd.  
h. slagtermester Hans Olsen, Vejlbj, 1937–41,  
svend h. slagtermester Viggo Halle, Allingåbro,  
1941–45, på Mørke Eksportslagteri 1945–55, h.  
slagtermester Bjørn Nielsen, Grenå, overtaget nu-  
værende virksomhed 1960, udvidet bl. a. m. pølse-  
mageri 1965; pølsemageri, koger, salteri og for-  
handling af kød, flæsk, pålæg og dybfrost.

Adr.: Århusvej 23, 8500 Grenå.  
Firma: Storegades Kødudsalg, Storegade 15,  
8500 Grenå.

**Grundt, Frits Ahrenborg,** slagtermester; f. 15/1  
1929 i Fredericia, søn af slagtermester Holger  
Ahrenborg Grundt; g. 17/2 1951 m. Kirsten Lyk-  
kegaard G., f. Hansen; udd. h. faderen 1944–48,  
svend sst., overtaget virksomheden 1955 (grundlagt  
af farfaderen 1897), virksomheden moderniseret  
1956 og 1966; slagtehus, pølsemageri og forhand-  
ling af kød, flæsk og pålæg; formd. f. Fredericia  
og Omegns Slagtermesterforening 1962–66, næst-  
formd. s. 1966, medl. af Idécenter, Fredericia, og  
af best. f. Borgerligt Skyttelaug s. 1960; hobby:  
skydning.

Adr.: Jyllandsgade 18, 7000 Fredericia.  
Firma: Holger Grundt, slagterforretning,  
Jyllandsgade 18, 7000 Fredericia.

**Grundahl, Peter Chr.,** slagtermester.  
Firma: P. C. Grundahl, slagtermester,  
6780 Skærbæk.

**Grønbæk, Heinrich,** slagtermester; f. 14/9 1914  
i Vejle, søn af søfyrbøder Heirich M. Grønbæk;  
g. 24/11 1935 med Lilly G., f. Rasmussen; udd. h.  
slagtermester Carl Pedersen, Vejle, 1929–33, svend  
fl. st., bestyrer i Hadsund Svineslagteri's udsalg,  
Hadsund, 1946–64, overtaget nuværende virksom-  
hed 1964 (grundlagt 1920), virksomheden ombyg-  
get og moderniseret; slagtehus, pølsemageri og for-  
handling af kød, flæsk og pålæg, till. landtur.

Adr.: Havnegade 1, 9340 Aså.



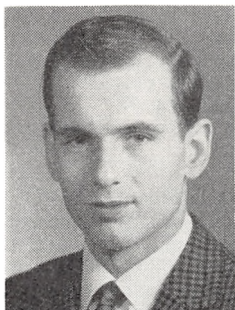

**B. Gustafsson**  
viktualiehandler  
Kbhvn. S.



**C. H. P. Gøtttsche**  
slagtermester  
Herning



**I. Gøtz**  
slagtermester  
Lyngby



**B. Hamann**  
fabrikant  
Kbhvn. V.

Firma: H. Grønbæk, slagtermester, Havnegade 1, 9340 Aså.

**Grønlund, Frede, slagtermester.**

Firma: Frede Grønlund, slagtermester, Mariendals Allé 2, 4200 Slagelse.

**Gudbergsen, Jørgen Henning, slagtermester;** f. 3/1 1936 i Klemensker, Bornholms amt, søn af savskærer Hans P. Gudbergsen; g. 20/5 1961 m. Karen Christine C., f. Andersen; udd. h. slagtermester Funch, Rønne, 1950–54, svend i Sverige 1955–59, bestyrer i slagterforretning, Göteborg, 1959–61, overtaget nuværende virksomhed 1962; pølsemageri og forhandling af kød, flæsk og pålæg, till. landtur.

Adr.: Storegade 48, 3790 Hasle.

Firma: Jørgen Gudbergsen, slagtermester, Storegade 48, 3790 Hasle.

**Guldbrandsen, Kurt Grønborg, direktør.**

Adr.: Dybbølbjerg 2, 6400 Sønderborg.

**Gustavsen, Orla Lyngsaa, slagtermester;** f. 29/9 1920 i Roskilde, søn af forvalter Niels Hedelund Gustavsen; g. 9/3 1946 m. Herdis Inga G., f. Hansen; i DSB 1942, pakmester sst., medhjælper h. svogeren, slagtermester Erik Olsen, Solrød Strand 1960, driftsleder i nuværende virksomhed.

Adr.: Holmehusvej 24, 4600 Køge.

Firma: Pølsefabrikken Havdrup, Hovedgaden 35, 4622 Havdrup.

**Gustafsson, Bent, viktualiehandler;** f. 17/3 1939 i Kbhvn., søn af skrædder Sv. Aage Gustafsson; g. 10/10 1959 m. Jette G., f. Larsen; udd. s. butiksvend h. slagtermester Georg Rohde, Kbhvn., 1953–57, svend h. slagtermestrene, brdr. Henriksen, Kbhvn., og Gregersen, Kastrup, overtaget nuværende virksomhed 1962 (grundlagt 1924); forhandling af kød, flæsk, pålæg, smørrebrød og varme retter.

Adr.: Peder Lykkes Vej 3, 2300 Kbhvn. S.

Firma: Lykkehøj, Amagerbrogade 168, 2300 Kbhvn. S.

**Gyllenstein, Mogens Flemming, slagtermester.**

Firma: Mogens Gyllenstein, slagtermester, Arhusgade 83, 2100 Kbhvn. Ø.

**Gørgens, Carl Vilhelm, direktør;** f. 8/8 1895 i Rønnede, Præstø amt, søn af skibsmægler Hans Gørgens; g. 8/5 1925 m. Henriette G., f. Nielsen; handelsudd., eksm. fra Købmandsskolen, Kbhvn., 1917, bogholder og regnskabsfører fl. steder, bogholder i nuværende virksomhed, direktør sst. s. 1946; off. tirsdagsmarked m. opkøb af kreaturer t. eksport og slagtning, till. afd. f. svineslagtning; medl. af Næstved ligningskommission s. 1951, medl. af Skt. Mortens sogns menighedsråd, Næstved.

Adr.: Præstøvej 45, 4700 Næstved.

Firma: A/S Næstved Kvægtorv og off. Slagtehus, Farimagsvej 8, 4700 Næstved.

**Gøth, Magni, viktualiehandler.**

Firma: Utterslev Viktualieforretning, Utterslev Torv 23, 2400 Kbhvn. NV.

**Gøtttsche, Børge, slagtermester;** f. 17/8 1914 i Herning, søn af slagtermester C. H. P. Gøtttsche; g. 3/12 1939 m. Solveig G., f. Pedersen; udd. s. pølsemager h. faderen 1928–32, svend bl. a. i A/S Slagteriernes Central og i fa. Aug. Hansen, begge Kbhvn., etabl. s. slagtermester i Herning 1936, till. medindehaver i faderens virksomhed 1945 (grundlagt 1906), overtaget virksomheden 1949, udvidet m. filialer, H. C. Ørstedesvej 38, Møllegade og Viborgvej henholdsvis 1951, 1961 og 1963, till. etabl. pølsefabrik 1943 (udvidet 1950 og 1964), forretningen ombygget og udvidet 1967, optaget sønnen Charles Gøtttsche s. medindehaver 1966; pølsemageri, køgeri m. m. og forhandling af kød, flæsk, pålæg, smørrebrød og færdigretter; s. 1950 tildelt fl. medaljer og diplomer på internationale slagteriudstillinger i Europa; medl. af best. f. Herning og Omegns Slagtermesterforening, formd. f. Herning off. Slagtehus 1960–66, medl. af Danske Slegtermestres Landsforenings hudeauktion s. 1960, medl. af Initiativråd og Erhvervsråd i Herning s. 1966, medl. af best. f. A/S Centralhotellet, Her-

ning, s. 1960, medl. af Lion Club og af Frimurerlogen.

Adr.: Linde Allé 5, 7400 Herning.

Firma: Børge Gøtttsche, slagtermester, Bredgade 25, 7400 Herning.

**Gøtttsche, Charles Hans Peter**, slagtermester; f. 15/3 1944 i Herning, søn af slagtermester Børge Gøtttsche; udd. s. butikssvend h. faderen 1960–64, svendeprøve m. sølvmedalje, svend i fa. Føtex, Ålborg, 1964–65, h. faderen 1965–66, medindehaver i faderens virksomhed s. 1966 (grundlagt af farfaderen 1906); pølse-mageri, køgeri m. m. og forhandling af kød, flæsk, pålæg, smørrebrød og færdigretter.

Adr.: Finsensgade 29, 7400 Herning.

Firma: Børge Gøtttsche, slagtermester, Bredgade 25, 7400 Herning.

**Gøtz, Ib**, slagtermester; f. 27/5 1930 i Kbhvn., søn af guldsmed O. Andreasen; g. 10/12 1963 m. Grethe G., f. Jessen; udd. h. slagtermester L. Gøtz, Kbhvn., 1945–49, svend bl. a. h. slagtermester Iwan Nielsen, Kbhvn., overtaget nuværende virksomhed 1962; forhandling af kød, flæsk og pålæg.

Adr.: Lyngby Hovedgade 36, 2800 Lyngby.

Firma: Ib Gøtz, slagtermester, Lyngby Hovedgade 36, 2800 Lyngby.

**Hagenflindt, Ethly**, viktualiehandler.

Firma: Ethly Charcuteri, Vesterbrogade 73 B, 1620 Kbhvn. V.

**Hagetoft, Arthur**, grosserer.

Firma: A. Hagetoft, H. C. Ørstedes Vej 35, 1879 Kbhvn. V.

**Hall-Nielsen, T.**, viktualiehandler.

Firma: T. Hall-Nielsen, viktualiehandler, Kiplings Allé 30, 2860 Søborg.

**Halle, Johannes Overgaard**, slagtermester; f. 26/12 1914 i Allingåbro, Randers amt, søn af slagtermester Viggo Halle; g. m. Marie H., f. Spedtsberg; udd. h. slagtermester Peter Lauritsen, Kolding, 1930–34, svend h. slagtermestrene Beiter, Skjern, Søderstrøm, Århus, og H. H. Madsen, Århus, samt på A/S Randers Svineslagteri, bestyrer h. slagtermester Aage Andersen, Tårs, indehaver af slagterforretning Jernbanegade 11, Hjørring, 1941, till. etabl. nuværende virksomhed i egen nyopført ejendom 1952; pølse-mageri og forhandling af kød, flæsk, pålæg og smørrebrød, till. dinér transportere; medl. af best. f. Hjørring og Omegns Slagtermesterforening, formd. s. 1961, skuemester.

Adr.: Tørholmsvej 81, 9800 Hjørring.

Firma: Johs. Overgaard Halle, slagtermester, Tørholmsvej 81, 9800 Hjørring.

**Hamann, Bent**, fabrikant; f. 27/11 1940 i Kbhvn., søn af smed Gustav Hamann; g. 14/1 1967 m. Hanne H., f. Lyager; udd. s. butikssvend h. slagtermester Erik Blad Lund, Frbg., 1958–61, svend bl. a. sst. og i HB, Kbhvn., overtaget nuvæ-

rende virksomhed 1967 (grundlagt 1967) sm. m. fabrikant Kurt Bladmose; fremstilling af pålægsvarer (saltning, kogning, rygning), speciale: saltkød, till. forhandling af kød, flæsk og pålæg.

Adr.: Gormsgade 8, 2200 Kbhvn. N.

Firma: Bladmose & Hamann, Sønder Boulevard 37, 1720 Kbhvn. V.

**Hamkens, Peter Wilhelm**, slagtermester; f. 17/10 1910 i Arnum, Haderslev amt, søn af slagtermester Wilh. Hamkens; g. 1935 m. Hilma H., f. Vang; udd. s. slagter h. faderen 1926–30, frekventeret Teknologisk Institut, Kbhvn., svend bl. a. på Rødding Andels-Svineslagteri, overtaget faderens virksomhed 1949; slagtehus, pølse-mageri og forhandling af kød, flæsk og pålæg.

Adr.: 6630 Rødding.

Firma: Cornelius Hamkens Slagteri og Pølse-mageri, 6630 Rødding.

**Hamund, P. H.**, viktualiehandler.

Firma: P. H. Hamund, viktualiehandler, Lyngbyvej 128, 2100 Kbhvn. Ø.

**Hanberg, Georg**, viktualiehandler.

Firma: Georg Hanberg, viktualiehandler, Peter Bangs Vej 49, 2000 Kbhvn. F.

**Hansen, A.**, viktualiehandler.

Firma: Den Hvide Butik, viktualieforretning, Vesterbrogade 143, 1620 Kbhvn. V.

**Hansen, A. Nerup**, viktualiehandler.

Firma: A. Nerup Hansen, viktualiehandler, Turesensgade 21, 1368 Kbhvn. K.

**Hansen, Aksel**, slagtermester; f. 19/8 1897 i Ribe, søn af skræddermester Peder Hansen; g. 21/8 1921 m. Ottilia Sørine H., f. Knudsen; udd. h. slagtermester Henrik Jensen, Ølgod, 1911–15, svend bl. a. h. slagtermestrene Gravslund, Ludv. Hertz og H. N. Christiansen, alle Esbjerg, etabl. s. slagtermester i Esbjerg 1932, overtaget nuværende virksomhed 1935, virksomheden ombygget og moderniseret; pølse-mageri og forhandling af kød, flæsk og pålæg; medl. af best. f. Esbjerg og Omegns Slagterforening s. 1938, formd. s. 1948, medl. af hovedbest. f. Danske Slagtermestres Landsforening s. 1952.

Adr.: Kronprinsensgade 97, 6700 Esbjerg.

Firma: Aksel Hansen, slagtermester, Kronprinsensgade 97, 6700 Esbjerg.

**Hansen, Alfred Rømer**, viktualiehandler; f. 20/5 1908 i Nysted, Maribo amt, søn af gårdejer Hans Jørgen Hansen; g. 4/10 1936 m. Else H., f. Olsen; indt. 1935 beskæftiget v. landbrug, overtaget nuværende virksomhed 1935; pølse-mageri og forhandling af kød, flæsk, hjemmelavet pålæg, salater og færdigretter.

Adr.: Gåbensevej 6, 4800 Nykøbing Fl.

Firma: Alfr. Hansen, viktualiehandler, Gåbensevej 6, 4800 Nykøbing Fl.



**A. R. Hansen**  
viktualiehandler  
Nykøbing Fl.



**A. Hansen**  
slagtermester  
Trustrup



**A. V. Hansen**  
slagtermester  
Grenå

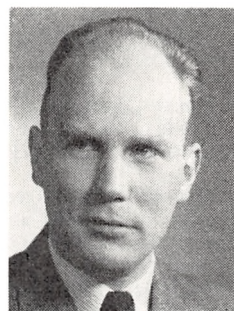

**B. A. Hansen**  
slagtermester  
Kbhvn. Valby

**Hansen, Allan**, slagtermester; f. 27/11 1926 i Trustrup, Randers amt, søn af slagtermester Hans Johan Hansen; g. 6/8 1949 m. Aase H., f. Sandberg Møller; realeksm. 1943, udd. s. slagter h. faderen 1943-47, svend sst., overtaget virksomheden 1952 (grundlagt 1876), moderniseret og nymonteret 1965; slagtehus, pølsemereri, køgeri, røgeri, salteri og forhandling af kød, flæsk, pålæg, dybfrost og smørrebrød, till. landtur.

Adr.: 8570 Trustrup.  
Firma: Allan Hansen, slagtermester, 8570 Trustrup.

**Hansen, Andreas**, bestyrer; f. 4/1 1914 i Broager, Sønderborg amt, søn af arbejdsmd. Andr. Hansen; g. 17/6 1935 m. Marie H., f. Hansen; udd. h. slagtermester Carl Rasmussen, Broager, 1918-22, svend bl. a. h. slagtermestrene Jepsen, Sønderborg, Hansen Damm, Lysabild, og på Graasten Andels-Svineslagteri, bestyrer i sidstnævntes udsalg i Gråsten s. 1959.

Firma: Graasten Andels-Svineslagteri's udsalg, Havnegade, 6300 Gråsten.

**Hansen, Arent**, slagtermester.

Firma: Arent Hansen, slagtermester, Frederik VII's Gade 5, 200 Kbhvn. N.

**Hansen, Arne**, slagtermester.

Firma: Arne Hansen, slagtermester, Moseby, 4871 Horbelev.

**Hansen, Arne**, eksportør; f. 4/9 1922 i Bjerringbro, Viborg amt, søn af eksportør Søren Martin Hansen; g. 29/4 1951 m. Grethe H., f. Bjerring; udd. h. slagtermester A. E. Jensen, Skive, 1936-40, svend fl. steder, etabl. s. eksportør i Bjerringbro 1949, till. medindehaver af Bjerringbro off. Slagtehus I/S; engros slagting og forhandling af kød t. hjemmemarkedet, till. eksport af kød og levende kvæg.

Adr.: Skovvejen 36, 8850 Bjerringmro.  
Firma: Arne Hansen, eksportør, Skovvejen 36, 8850 Bjerringbro.

**Hansen, Arne Høedt**, slagtermester; f. 23/7 1923 i Ringkøbing, søn af smedemester Frederik Ludvig Høedt Hansen; g. 10/2 1951 m. Clara H., f. Hansen; udd. h. slagtermester N. Jepsen, Ringkøbing, 1939-43, svend bl. a. h. slagtermestrene Niels Bøgebjerg, Ringkøbing, og Børge Larsen, Kbhvn., slagtermester i Rindum 1956-60, etabl. nuværende virksomhed 1960; pølsemereri, køgeri, røgeri, salteri og forhandling af kød, flæsk, hjemmelavet pålæg, dybfrost, konserver; hobby: brevduer.

Adr.: Kongshøjvej 31, 6950 Ringkøbing.  
Firma: Arne Høedt Hansen, slagtermester, Kongshøjvej 31, 6950 Ringkøbing.

**Hansen, Arne Valdemar**, slagtermester; f. 30/10 1900 i Horsens, søn af slagtermester Chr. Hansen; g. 25/10 1923 m. Anna Mathilde H., f. Nymann; udd. h. slagtermestrene C. H. P. Gøtttsche, Herning, og Carl Parelius, Horsens, 1914-18, svend h. faderen 1918-37, overtaget virksomheden 1937 (grundlagt 1906); pølsemereri, køgeri, røgeri, salteri og forhandling af kød, flæsk, pålæg og dybfrost; medl. af best. og kasserer f. Grenaa og Omegns Slagtermesterforening s. 1938, formd. s. 1945, næstformd. f. Danske Slagtermestres Landsforening 1955-59, formd. f. Grenaa Haandværkerforening 1960-66.

Adr.: Lynggården 49, 8500 Grenå.  
Firma: Arne Hansen, slagtermester, Østergade 20, 8500 Grenå.

**Hansen, Arnold Jens**, slagtermester; f. 18/8 1923 i Ålborg, søn af slagtermester Arnold Hansen; g. 29/1 1944 m. Ella Margrethe H., f. Pedersen; udd. h. slagtermester Henrik Ehlers, Ålborg, 1938-42, svend sst. 1942-45, h. slagtermester Emil Madsen, Ålborg, 1946-61, driftsleder på Arbejdernes Brugsforenings Pølsefabrik, Ålborg, 1961-64, overtaget nuværende virksomhed 1964 (grundlagt 1946), virksomheden moderniseret, nyt inventar installeret; pølsemereri, køgeri, salteri og forhandling af kød, flæsk, pålæg og dybfrost; medl. af Slagterringen Nordjylland.

Adr.: Egevej 14, 9000 Ålborg.  
Firma: A. Hansen, slagtermester, Bogøgade 2, 9000 Ålborg.

**Hansen, Aug. Walther**, slagtermester.  
Firma: Aug. W. Hansen, slagtermester, Bovense, 5861 Avnslev.

**Hansen, Axel**, slagtermester.  
Firma: Axel Hansen, slagtermester, Hertug Hans Gade 2, 6100 Haderslev.

**Hansen, Axel**, slagtermester; f. 1/5 1914 i Rønninge, Odense amt, søn af husmd. Jens Chr. Hansen; g. 9/6 1934 m. Gunhild H., f. Klausen; slagtermester m. vogn i Brenderup 1962–65, forpagtet nuværende virksomhed 1965; pølsemageri og forhandling af kød, flæsk og pålæg, till landtur.  
Adr.: Skolevej, 5464 Brenderup Fyn.  
Firma: Røjle Slagterforretning, 5467 Røjle.

**Hansen, Axel Johannes**, slagtermester; f. 13/11 1919 i Nakskov, søn af kontorassistent Carl Hansen; g. 4/8 1951 m. Inge H., f. Marcussen; udd. s. slagter på Landmændenes Andels-Eksporslagteri, Nakskov, 1935–39, svend bl. a. på Andels-Svine-slagteriet Midtjylland, Grindsted, og h. slagtermester Sv. Jensen, Hjørring, faglærer på Teknologisk Institut, Kbhvn., etabl. s. slagtermester i Horslunde 1946.  
Adr.: 4913 Horslunde.  
Firma: Axel Hansen, slagtermester, 4913 Horslunde.

**Hansen, B. D.**, viktualiehandler.  
Firma: B. D. Hansen, viktualiehandler, Sundholmsvej 41, 2300 Kbhvn. S.

**Hansen, B. Knud**, slagtermester; f. 6/10 1919 i Stege, søn af arbejdsmd. Carl Hansen; g. 25/5 1945 m. Inger H., f. Andersen; udd. h. slagtermestrene, Brdr. Olsen, Stege, 1933–37, svend h. slagtermestrene Kaj Henningsen, Damme, Jul. Soelberg, Fakse, og Oluf Petersen, Borre, samt på Statens veterinære Institut for Virusforskning, Lindholm, overtaget nuværende virksomhed 1950.  
Adr.: Hjertebjerg, 4780 Stege.  
Firma: B. Knud Hansen, slagtermester, Hjertebjerg, 4780 Stege.

**Hansen, Baltzer**, slagtermester.  
Firma: Baltzer Hansen, slagtermester, 5575 Turup.

**Hansen, Bech**, slagtermester; f. 28/4 1924 i Skovlund, Ribe amt, søn af slagtermester Niels Hansen; g. 28/9 1952 m. Lilly H., f. Poulsen; udd. s. slagter på Ansager Andelsslagteri 1938–42, frekventeret Teknologisk Institut, Kbhvn., og Ry Højskole, svend h. læremesteren 1942–47, h. slagtermester C. M. Mortensen, Varde, 1947–49, bestyrer h. faderen 1949–51, svend i Norge og Sverige 1951–52, slagtermester i Sørvad 1951–54, overtaget nuværende virksomhed 1954; slagtehus, pølsemageri, kogerier, salteri og forhandling af kød, flæsk, hjemmelavet pålæg (speciale: fårespegepølse), dybfrost og konserver; hobby: jagt og fiskeri.  
Adr.: Bredgade 24, 7480 Vildbjerg.

Firma: Bech Hansen, slagtermester, Bredgade 24, 7480 Vildbjerg.

**Hansen, Bent Rudolf**, slagtermester; f. 9/8 1929 i Herlev, Kbhvn.s amt, søn af slagter Niels Chr. Hansen; g. 1/8 1954 m. Bodil H., f. Skov Eriksen; udd. s. slagter i fa. Brdr. Houlberg, Kødbyen, Kbhvn. 1943–47, svend fl. steder, bestyrer i nuværende virksomhed 1957, medindehaver 1963, virksomheden samtidig omdannet t. interessentskab (grundlagt ca. 1950); pølsemageri og forhandling af kød, flæsk og pålæg; skuemester, medl. af best. f. Herlev Handelstandsforening.  
Adr.: Herlev Hovedgade 111, 2730 Herlev.  
Firma: Bruun-Olsen I/S, Herlev Hovedgade 113, 2730 Herlev.

**Hansen, Bernhard Rasmus**, slagtermester; f. 24/1 1900 i Alminde, Maribo amt, søn af slagtermester Henrik Hansen; g. 19/7 1925 m. Karen H., f. Rasmussen; udd. s. slagter h. faderen 1914–18, svend h. slagtermestrene Chr. Madsen, Søllested, og C. H. Jensen, Nakskov, etabl. s. slagtermester i Alminde 1925.  
Adr.: Alminde, 4982 Landet L.  
Firma: Bernhard Hansen, slagtermester, Alminde, 4982 Landet L.

**Hansen, Berthel Kofoed**, slagtermester; 12/4 1906 i Torslunde, Maribo amt, søn af slagtermester Aage Jens Kofoed; udd. h. slagtermester Herman Hansen, Birket, 1919–23, svend h. faderen, overtaget virksomheden 1929, virksomheden bortforpagtet 1967.  
Adr.: Birket, 4943 Torrig L.

**Hansen, Billy Raner**, slagtermester.  
Firma: Billy R. Hansen, slagtermester, Bondebyen, 5960 Marstal.

**Hansen, Bjarne Axel Hertz**, slagtermester; f. 14/2 1921 i Esbjerg, søn af slagtermester Axel Hansen; g. 6/8 1951 m. Marie H., f. Haahr; udd. s. slagter h. faderen 1935–39, svend bl. a. i England og Kbhvn., bestyrer f. faderen 1941–49, f. moderen s. 1949, virksomheden ombygget og moderniseret; pølsemageri og forhandling af kød, flæsk og pålæg.  
Adr.: Kongensgade 76, 6700 Esbjerg.  
Firma: Axel Hansen, slagterforretning, Kongensgade 76, 6700 Esbjerg.

**Hansen, Børge**, slagtermester.  
Firma: Børge Hansen, slagtermester, Frederikssundsvej 67, 2400 Kbhvn. NV.

**Hansen, Børge**, slagtermester, kreaturhandler; f. 31/3 1913 i Rødby, Maribo amt, søn af slagtermester Jørgen Hansen; udd. s. slagter h. faderen 1927–31, svend sst., medindehaver i faderens virksomhed, eneindehaver s. 1954.  
Adr.: Østre Allé 19, 4970 Rødby.  
Firma: Børge Hansen, slagtermester, kreaturhandler, Østre Allé 19, 4970 Rødby.

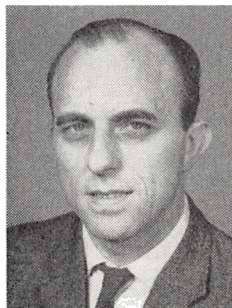

**B. M. Hansen**  
slagtermester  
Middelfart

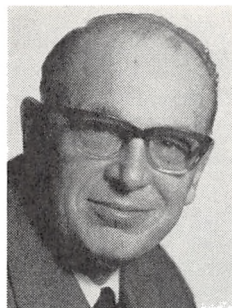

**B. T. Hansen**  
viktualiehandler  
Kbhvn. S.



**C. E. Hansen**  
slagtermester  
Odense



**C. H. J. Hansen**  
slagtermester  
Esbjerg

**Hansen, Børge**, slagtermester; f. 3/8 1933 i Lyngby, Kbhvn.s amt, søn af staldmester Simon Hansen; g. 21/6 1955 m. Inge H.; udd. s. butikssvend h. slagtermester Poul Olsen, Hellerup, 1948–52, svendeprøve m. sølvmedalje, svend h. slagtermester Orla Jensen, Lyngby, 1952–55, Søborg 1955–58, etabl. s. slagtermester i Kbhvn. 1958, på nuværende adr. s. 1959; forhandling af kød, flæsk og pålæg.

Adr.: Meteorvej 19 A, 2730 Herlev.

Firma: Børge Hansen, slagtermester, Voldparken 1, 2700 Brønshøj.

**Hansen, Børge Axel**, slagtermester; f. 7/1 1935 i Kbhvn., søn af typograf Axel Hansen; g. 1/8 1964 m. Inger H., f. Christensen; udd. s. butikssvend h. slagtermester H. C. Andreasen, Kbhvn., 1950–54, svend sst. 1954–60, i ABC-Restauranterne, Kbhvn., 1960–64, overtaget nuværende virksomhed 1964 (grundlagt 1922), ombygget og moderniseret 1966; pølsemageri, køgeri, salteri og forhandling af kød, flæsk og pålæg.

Adr.: Sydkærsvej 1, 2650 Hvidovre.

Firma: Børge A. Hansen, slagtermester, Vigerslev Allé 122, 2500 Kbhvn. Valby.

**Hansen, Børge Møller**, slagtermester; f. 24/12 1926 i Longelse, Svendborg amt, søn af snedkermester Wm. Hansen; g. 9/7 1951 m. Eva H., f. Christensen; udd. h. slagtermester Axel Johansen, Longelse, 1940–44, svend bl. a. h. slagtermestrene Christiansen, Hesselager, Kroun, Rudkøbing, og Urban Hansen, Nyborg, overtaget nuværende virksomhed 1955 (grundlagt 1925), virksomheden moderniseret bl. a. m. køle- og frysediske; pølsemageri og forhandling af kød, flæsk og pålæg; hobby: jagt.

Adr.: Odensevej 42, 5500 Middelfart.

Firma: Børge Hansen, slagtermester, Odensevej 42, 5500 Middelfart.

**Hansen, Børge Tolstrup**, viktualiehandler; f. 8/6 1917 i Århus, søn af maskinmester H. Chr. Hansen; g. 19/8 1945 m. Inge H., f. Albrechtsen; repræsentant i A/S S. Houberg, Kødbyen, Kbhvn., overtaget nuværende virksomhed 1951.

Adr.: Dublinvej 9, 2300 Kbhvn. S.  
Firma: Børge Hansen, viktualiehandler, Albaniensgade 8, 2300 Kbhvn. S.

**Hansen, C. E.**, slagtermester.  
Firma: C. E. Hansen, slagtermester, Rebekkevej 36, 2900 Hellerup.

**Hansen, Carl**, slagtermester; f. 4/2 1906 i Nørre-Åby, Odense amt, søn af slagtermester Hans Hansen; g. 31/10 1937 m. Else Marie H., f. Nielsen; udd. s. slagter h. faderen, overtaget virksomheden, moderniseret bl. a. m. fryseboks 1952; slagtehus, pølsemageri, køgeri, røgeri, salteri og forhandling af kød, flæsk og pålæg.

Adr.: Østergade 36, 5580 Nørre-Åby.

Firma: Carl Hansen, slagtermester, Østergade 36, 5580 Nørre-Åby.

**Hansen, Carl Arthur**, slagtermester.  
Firma: Carl A. Hansen, slagtermester, Skibhusvej 108, 5000 Odense.

**Hansen, Carl Emil**, slagtermester; f. 25/10 1914 i Odense, søn af slagtermester Emil Hansen; g. 3/12 1939 m. Inga H., f. Larsen; udd. s. slagter h. faderen 1930–34, svend sst. og h. slagtermester Helge Rasmussen, Holte, medindehaver i faderens virksomhed 1939, eneindehaver s. 1952, på nuværende adr. i egen nyopført ejendom s. 1960; pølsemageri og forhandling af kød, flæsk og pålæg; medl. af best. f. Odense off. Slagtehus og f. Hude- og Talg-foreningen, Odense.

Adr.: Vestergade 94, 5000 Odense.

Firma: Carl E. Hansen, slagtermester, Vestergade 94, 5000 Odense.

**Hansen, Carl Herbert Josef**, slagtermester; f. 29/5 1912 i Odense, søn af lagerforvalter Carl Hansen; g. 7/4 1935 m. Harriet H., f. Christensen; udd. s. butikssvend i nuværende virksomhed, svend sst., overtaget virksomheden 1960, frekventeret kurser; pølsemageri og forhandling af kød, flæsk og pålæg; kasserer f. Esbjerg og Omegns Slagtermesterforening s. 1967.

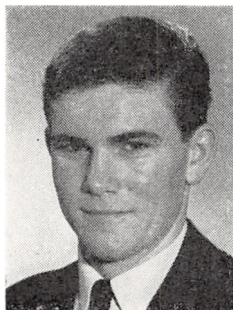

**C. R. Hansen**  
slagtermester  
Århus V.

Adr.: Storegade 73, 6700 Esbjerg.  
Firma: Carl Hansen, slagtermester, Storegade 77,  
6700 Esbjerg.



**C. H. Hansen**  
slagtermester  
Hellested, Hårlev

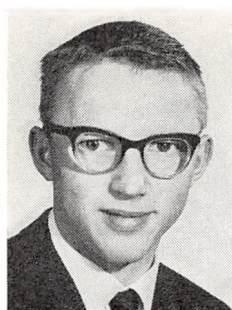

**C. J. O. Hansen**  
slagtermester  
Idestrup

Adr.: Hellested, 4652 Hårlev.  
Firma: Hellested Slagter- og Viktualieforret-  
ning, Hellested, 4652 Hårlev.



**D. V. Hansen**  
forskningssekretær,  
mag. scient  
Roskilde

**Hansen, Claus Thomas**, slagtermester; f. 30/5  
1918 i Rise, Svendborg amt, søn af gårdejer Peter  
R. Hansen; g. m. Asta Marie H., f. Jørgensen;  
udd. h. slagtermester Marius Hansen, Ærøskøbing,  
etabl. s. slagtermester i Marstal 1939, virksom-  
heden moderniseret, bl. a. m. køle- og fryserum;  
pølsemageri, røgeri og forhandling af kød, flæsk  
og pålæg.  
Adr.: Kongensgade 34, 5960 Marstal.  
Firma: Thomas Hansen, slagtermester, Kongens-  
gade 34, 5960 Marstal.

**Hansen, Carl Max**, slagtermester.

Firma: Carl M. Hansen, slagtermester, Middell-  
farvej 75, 5200 Odense V.

**Hansen, Carl Sigfred**, slagtermester; f. 4/3 1926  
i Tønder, søn af købmd. Carsten Hansen; g. 28/4  
1951 m. Minna H., f. Juhl; udd. h. slagtermestrene  
Carl Feddersen, Bredebro og Retzloff, Wester-  
land, 1940-44, svend bl. a. i Tyskland og h. slag-  
termestrene Pedersen, Tønder, og Jørgen Hansen,  
Ravsted, overtaget nuværende virksomhed 1958,  
virksomheden moderniseret; slagtehus, pølsemageri  
og forhandling af kød, flæsk og pålæg; medl. af  
best. f. Løgumkloster Rideklub.

Adr.: Storegade 6, 6240 Løgumkloster.  
Firma: Sigfred Hansen, slagtermester,  
Storegade 6, 6240 Løgumkloster.

**Hansen, Carsten Rosendahl**, slagter; f. 15/8 1948  
i Århus, søn af slagtermester Tage Hansen; udd.  
s. slagter h. faderen 1964-68, svend sst. (virksom-  
heden grundlagt 1956); pølsemageri, køgeri, salteri  
og forhandling af kød, flæsk, pålæg, dybfrost,  
smørrebrød og færdigretter.

Adr.: Tornskadevej 42, 8210 Århus V.  
Firma: Tage Hansen, slagtermester,  
Ekkodalen 2, 8210 Århus V.

**Hansen, Chr.**, kreaturkommissionær.  
Firma: Chr. Hansen, kreaturkommissionær,  
Kvægtorvet 28, 1713 Kbhvn. V.

**Hansen, Christian Haagen**, slagtermester; f.  
18/11 1919 i Karise, Præstø amt, søn af arbejdsmd.  
Haagen Peter Hansen; g. 27/9 1942 m. Vera H., f.  
Johansen; udd. h. slagtermester E. V. Hansen,  
Spjellerup, 1934-38, svend sst. 1938-40, svend  
bl. a. i Frederikssund Andels-Svineslagteri's ud-  
salg, Helsingø, overtaget nuværende virksomhed  
1953; pølsemageri og forhandling af kød, flæsk  
og pålæg; formd. f. Hellested vandværk, medl. af  
best. f. Hellested Forsamlingshus.

**Hansen, Cyrill Jens Ole**, slagtermester; f. 14/4  
1941 i Systofte, Maribo amt, søn af murer-  
arbejdsmd. Jens Aage Hansen; g. 20/6 1964 m.  
Grethe Jonna H., f. Clausen; udd. h. slagtermester  
A. Jørgensen, Ønslev, 1955-59, svend sst. 1959-60  
og 1963-64, h. slagtermester Eilif Hansen, Viby S.,  
1962-63, overtaget nuværende virksomhed 1964  
(grundlagt 1950), virksomheden udvidet, moderni-  
seret og omdannet t. supermarked; pølsemageri og  
forhandling af kød, flæsk, pålæg og kolonialvarer,  
till. landtur.

Adr.: S. Ørslev, 4872 Idestrup.  
Firma: Cyrill Hansen, slagtermester,  
4872 Idestrup.

**Hansen, Dan**, slagtermester; f. 21/10 1937 i  
Kbhvn., søn af slagtermester Lars Jørgen Han-  
sen; g. 26/12 1965 m. Lilian H., f. Hintz; udd. s.  
slagter h. faderen 1953-57, svend sst., overtaget  
virksomheden 1966; forhandling af kød, flæsk og  
pålæg.

Adr.: Bernstorffsvej 55 A, 2900 Hellerup.  
Firma: Dan Hansen, slagtermester, Smakke-  
gårdsvej 105, 2820 Gentofte.

**Hansen, Dorthé Vibeke**, forskningssekretær, mag.  
scient.; f. 19/5 1930 i Hellerup, Kbhvn.s amt, dat-  
ter af civilingeniør Arne Marcus-Møller; g. 9/3  
1954 m. forskningschef, civilingeniør Niels-Hen-



**E. Hansen**  
slagtermester  
Kbhvn. V.

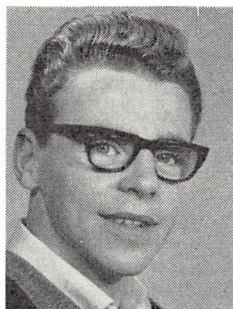

**E. Hansen**  
slagtermester  
Gørlev Sjælland



**E. Hansen**  
slagtermester  
Roskilde



**E. Hansen**  
fabrikant  
Kbhvn. V.

rik H.: student 1948, mag. scient 1955 (biokemi), ansat i nuværende virksomhed 1957, forskningssekr. sst.

Adr.: Morbærvej 27, 4000 Roskilde.

Firma: Slagteriernes Forskningsinstitut, Maglegårdsvej 2, 4000 Roskilde.

**Hansen, E.,** viktualiehandler.

Firma: E. Hansen, viktualiehandler, Bentzonsvej 23, 2000 Kbhvn F.

**Hansen, E. Gjerløv,** slagtermester.

Firma: E. Gjerløv Hansen, slagtermester, 5290 Marslev.

**Hansen, Edgar,** slagtermester; f. 3/7 1927 i Kbhvn., søn af slagtermester H. Chr. Hansen; g. 16/8 1952 m. Elly H., f. Rønne; medarbejder h. faderen 1951, medindehaver s. 1967; pølsemereri og forhandling af kød, flæsk, fjerkræ og pålæg.

Adr.: Lykkevej 8, 2670 Greve Strand.

Firma: Peter Ryholt & Co., slagterforretning, Værnedsvej 19, 1619 Kbhvn. V.

**Hansen, Edith,** viktualiehandler.

Firma: Edith Hansen, viktualiehandler, Classensgade 49, 2100 Kbhvn Ø.

**Hansen, Egon J.,** slagtermester.

Firma: Egon J. Hansen, slagtermester, Folehaven 10, 2500 Kbhvn. Valby.

**Hansen, Eigil,** slagtermester; f. 15/8 1943 i Odder, Arhus amt, søn af arbejdsmd. Harald Hansen; g. 28/9 1963 m. Grethe H., f. Christensen; udd. h. slagtermester Vagn Jensen, Kalundborg, 1958-62, pølsemereri i Odder Andels-Svineslagteri's udsalg, Odder, 1962-63, svend h. slagtermester Jens Rasmussen, Gørlev, 1964-67, overtaget virksomheden 1967 (grundlagt 1929); slagtehus, pølsemereri og forhandling af kød, flæsk og pålæg.

Adr.: Østerled 24, 4281 Gørlev Sjælland.

Firma: P. M. Rasmussen & Søn, slagterforretning, Østerled 24, 4281 Gørlev Sjælland.

**Hansen, Ejnar,** slagtermester.

Firma: Ejnar Hansen, slagtermester, 5783 Korinth.

**Hansen, Eleonora Drendell,** slagtermester.

Firma: E. Drendel Hansen, slagtermester, Tunøvej 1, 9900 Frederikshavn.

**Hansen, Elga,** viktualiehandler.

Firma: Prima, viktualiehandler, Nansengade 59, 1366 Kbhvn. K.

**Hansen, Emmy,** viktualiehandler.

Firma: Emmy Hansen, viktualiehandler, Vester Fælledvej 15, 1750 Kbhvn. V.

**Hansen, Erhard Theilgaard,** slagtermester; f. 2/4 1929 i Alslev, Ribe amt, søn af arbejdsmd. Viggo Theilgaard Hansen; g. 25/9 1954 m. Johanne Marie H., f. Haugaard; udd. h. slagtermester Axel Hansen, Esbjerg, 1944-48, svend bl. a. sst. og h. slagtermester Rasmussen, Viby J., i Esbjerg og Omegns Brugsforening, Esbjerg, 1954-56, h. slagtermester Valsted, Esbjerg, 1956-58, etabl. s. slagtermester i Esbjerg 1958, overtaget nuværende virksomhed 1966; pølsemereri og forhandling af kød, flæsk og pålæg.

Adr.: Havnegade 157, 6700 Esbjerg.

Firma: E. Theilgaard Hansen, slagtermester, Langelandsvej 4, 6700 Esbjerg.

**Hansen, Erik,** slagtermester; f. 4/10 1915 i Roskilde, søn af skrædder Hans Marius Hansen; g. 30/11 1946 m. Anny Elvira Søndergaard H., f. Nielsen; udd. h. slagtermestrene Carl Frederiksen & Søn, 1929-33, svend bl. a. i fa. C. P. Frederiksen, 1941-53, etabl. s. slagtermester i Roskilde 1953; pølsemereri og forhandling af kød, flæsk og pålæg.

Adr.: Fælledvej 20, 4000 Roskilde.

Firma: Erik Hansen, slagtermester, Helligkorsvej 21, 4000 Roskilde.

**Hansen, Erik,** fabrikant; f. 1/1 1931 på Frbg., søn af fabrikant Karl Hansen; g. m. Inger Rein-

holdt H., f. Olsen; handelsudd. hos fa. L. V. Erichsen, Kbhvn., 1944–48, medarbejder h. faderen 1950, medindehaver s. 1955 (virksomheden grundlagt 1950); fremstilling af leverpostej.

Adr.: Hjortekærbakken 23, 2800 Lyngby.

Firma: Karl Hansen & Co., Flæsketorvet 15, 1711 Kbhvn. V.

**Hansen, Erik**, slagtermester; f. 19/1 1934 i Slagelse, søn af slagtermester Gunnar Hansen; udd. h. slagtermester Fritz Trebbien, Gørlev Sjælland, 1948–52, svend sst. 1952–53, h. slagtermestrene Poul Hansen & Viggo Olsen, Skuderløse, 1953–58, h. slagtermester Jul. Soelberg, Fakse, 1958–60, overtaget faderens virksomhed 1960 sm. m. broderen Ove Hansen (virksomheden grundlagt 1908); forhandling af kød, flæsk og pålæg, till. landtur.

Adr.: Herrestræde 3, 4200 Slagelse.

Firma: Brdr. Hansens Kødudsalg, Herrestræde 3, 4200 Slagelse.

**Hansen, Erik**, slagtermester; f. 17/22 1936 i Odense, søn af slagtermester Aage Hansen; g. m. Helle H., f. Christensen; udd. h. faderen og h. slagtermester Landsperg, Hellerup, 1950–54, hjemsendt s. korporal 1957, bestyrer i fa. H. F., Helsingør, 1959–62, slagtermester i Helsingør og Snekersten 1963–66, overtaget nuværende virksomhed 1966; forhandling af kød, flæsk, pålæg, dybfrost, konserver og smørrebrød.

Adr.: Egebjergvej 72, 2750 Ballerup.

Firma: Erik Hansen, slagtermester, Egebjergvej 72, 2750 Ballerup.

**Hansen, Erik Gade**, slagtermester; f. 5/1 1941 i N. Vorupør, Thisted amt, søn af slagtermester Peter Gade Hansen; g. 11/9 1966 m. Janet H., f. Andersen, udd. s. butikssvend h. faderen og h. slagtermester Viggo Hansen, Thisted, 1957–61, svend h. begge læremestre, overtaget sidstnævnte virksomhed 1966; pølsemageri og forhandling af kød, flæsk og hjemmelavet pålæg; formd. f. Slagterringen Nordjyllands Thisted afd. s. 1967.

Adr.: Freyas Allé 7, 7700 Thisted.

Firma: Erik Hansen, slagtermester, Ll. Torv 6, 7700 Thisted.

**Hansen, Erik Hjalmar**, afdelingsdyrlæge; f. 15/2 1925 i Kbhvn., søn af forlagsboghandler Aksel Hansen; g. 1/3 1947 m. Lillian H., f. Jensen; student 1943, cand. mag. vetr. 1949, ass. i praksis 1949–52 og 1955–57, reservedyrlæge h. stadsdyrlægen, Roskilde, 1952–53, i Københavns sundhedskommission 1953–55, h. stadsdyrlægen i Odense 1957–59, dyrlæge i nuværende virksomhed 1959, afdelingsdyrlæge sst. s. 1965.

Adr.: Nystedvej 45, 2500 Kbhvn. Valby.

Firma: Københavns Torvevæsen, Flæsketorvet 87, 1711 Kbhvn. V.

**Hansen, Erik Verner**, slagtermester; f. 17/2 1920 i Errindlev, Maribo amt, søn af parcellist Ole Peter Hansen; g. 18/9 1949 m. Nancy H., f. Andersen; udd. h. slagtermester Poul Pedersen, Mari-

bo, 1935–39, svend h. slagtermestrene Anton Norske, Horbelev, Anders Jensen, Stubbekøbing, og i Nykøbing F. Andels-Svineslagteri's udsalg, Nykøbing F., etabl. s. slagtermester i Stubbekøbing 1947.

Firma: Erik V. Hansen, slagtermester, Vestergade 15, 4850 Stubbekøbing.

**Hansen, Erling**, slagtermester; f. 8/5 1918 i Hørve, Holbæk amt, søn af slagtermester Kristian Hansen; g. 2/8 1942 m. Irene H., f. Petersen; udd. h. slagtermester Chr. Nielsen, Hørve, 1935–39, svend h. slagtermestrene Formann og Hammeken, begge Asnæs, overtaget nuværende virksomhed 1942, virksomheden ombygget og udvidet; slagtehus, pølsemageri, røgeri og forhandling af kød, flæsk og pålæg, till. landtur.

Adr.: 4532 Gislinge.

Firma: Erling Hansen, slagtermester, 4532 Gislinge.

**Hansen, Ernst**, slagtermester.

Firma: Ernst Hansen, slagtermester, Vestergade 18, 5594 Strib.

**Hansen, Evald**, slagtermester.

Firma: Evald Hansen, slagtermester, Fronesvej 23, 2880 Bagsværd.

**Hansen, Finn**, slagtermester; f. 25/6 1936 i Odense, søn af slagtermester Holger Hansen; g. 26/3 1960 m. Jette Broe H., f. Hansen; udd. h. slagtermester Wilh. Hansen, Odense, 1954–58, svend sst., overtaget virksomheden 1968; pølsemageri og forhandling af kød, flæsk og pålæg; hobby: idræt.

Adr.: Brogade 3, 5000 Odense.

Firma: Kødbyrsen, Brogade 3, 5000 Odense.

**Hansen, Finn Kaarup**, slagtermester; f. 20/11 1939 i Kbhvn., søn af maskinmester Bruno Kaarup Hansen; udd. h. slagtermester Brix, Søborg, 1956–58, salgschauffør i fa. S. Houlberg, Kødbyen, 1961–66, indehaver af engrosvirksomheden i Kødbyen 1966–67, overtaget nuværende virksomhed 1967; pølsemageri og forhandling af kød, flæsk og pålæg.

Adr.: Stolemagerstien 24, 2300 Kbhvn. S.

Firma: Kødforsyningen, Amagerbrogade 112, 2300 Kbhvn. S.

**Hansen, Finn Ove**, slagtermester; f. 23/3 1940 i Rørby, Holbæk amt, søn af arbejdsmd. Ernst Hansen; g. 25/11 1960 m. Annelise H., f. Hansen; udd. h. slagtermester Elmer Blom, Kalundborg, 1956–60, svend sst. 1960–61, pølsemager på Kalundborg Svineslagteri 1961–62, svend bl. a. h. slagtermester Vorup, Dragør, bestyrer i nuværende virksomhed 1965, overtaget samme 1967.

Adr.: Torvegade 17, 4200 Slagelse.

Firma: Finn Hansen, slagtermester, Vestergade 26, 4200 Slagelse.

**Hansen, Frank**, viktualiehandler.

Firma: Frank Hansen, viktualiehandler, Århusgade 62, 2100 Kbhvn. Ø.





**F. B. Hansen**  
slagtermester  
Holbæk

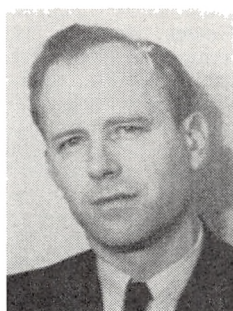

**F. V. Hansen**  
slagtermester  
Frederikshavn



**F. O. Hansen**  
slagtermester  
Kbhvn. V.



**G. Hansen**  
slagtermester  
Veje

**Hansen, Frantz**, viktualiehandler.  
Firma: Charcuteri Øbro, Østerbrogade 130,  
2100 Kbhvn. Ø.

**Hansen, Freddy**, slagtermester.  
Firma: Freddy Hansen, slagtermester, Ladegårds-  
gade 1, 5610 Assens.

**Hansen, Freddy Bridahl**, slagtermester; f. 21/7  
1936 i Holbæk, søn af slagtermester Verner Bri-  
dahl Hansen; g. 7/7 1963 m. Ulla H., f. Christen-  
sen; handelsudd. h. købmd. Kirk Thomsen, Hol-  
bæk, 1950–54, lagerekspedient i fa. Viggo Skov-  
gaard, Holbæk, 1954–57, udd. s. slagter og pølse-  
mager h. faderen 1957–61, medindehaver s. 1964  
(virksomheden grundlagt 1950); pølse-mageri og  
forhandling af kød, flæsk og pålæg.

Adr.: Solsortvej 4, 4300 Holbæk.  
Firma: Verner Hansen & Søn, slagtermestre,  
Nygade 2, 4300 Holbæk.

**Hansen, Frede**, slagtermester; f. 20/2 1928 i As-  
sens, søn af ejendoms-mægler Martin Hansen; g.  
21/1 1951 m. Anna H., f. Lauring; udd. s. slagter  
i fa. Chr. Rasmussen & Søn, Assens, 1944–48,  
svend fl. steder, overtaget nuværende virksomhed  
1965.

Adr.: Søborg Hovedgade 117, 2860 Søborg.  
Firma: Frede Hansen, slagtermester, Søborg  
Torv 5, 2860.

**Hansen, Frederik**, slagtermester.  
Firma: Fr. Hansen, slagtermester, Villemstrup,  
5862 Herrested.

**Hansen, Frederik**, slagtermester.  
Firma: Fr. Hansen, slagtermester, Stejlbjerg-  
vej 29, 6000 Kolding.

**Hansen, Frederik Valdemar**, slagtermester; f.  
16/12 1917 i Gerning, Viborg amt, søn af møller  
Hans P. Hansen; g. 10/1 1940 m. Erna Margrethe  
H., f. Walther; handelsudd. i Kbhvn. 1941–48,  
etabl. s. slagtermester i Frederikshavn 1948; vik-  
tualie samt forhandling af kød og flæsk; medl. af

best. f. Frederikshavn og Omegns Slagtermester-  
forening s. 1954.

Adr.: Barfredsvej 73, 9900 Frederikshavn.  
Firma: Fr. V. Hansen, slagtermester, Barfreds-  
vej 73, 9900 Frederikshavn.

**Hansen, Frits Ove**, slagtermester; f. 29/4 1928 i  
Kbhvn., søn af postbud Aug. Peter Ferdinand  
Hansen; g. 12/2 1949 m. Ruth Edel H., f. Laurid-  
sen; udd. h. slagtermester Evald Schou, Husum,  
1943–47, svend sst., etabl. s. slagtermester i Van-  
løse 1951, overtaget nuværende virksomhed 1960.

Adr.: Kobbelvænget 5, 2700 Brønshøj.  
Firma: Frits Hansen, slagtermester, Gl. Konge-  
vej 130, 1850 Kbhvn. V.

**Hansen, Frode A.**, slagtermester; f. 5/12 1900 i  
Rønne, søn af slagteriarbejder Peter Chr. Hansen;  
g. 4/11 1934 m. Eve H., f. Nielsen; udd. h. slag-  
termester Chr. Halm, Rønne, 1914–18, svend bl. a.  
i Bornholms Andels-Svineslagteri's pølse-mageri,  
Rønne, etabl. s. slagtermester i Rønne 1932, på  
nuværende adr. s. 1934.

Adr.: Søndergade 29, 3700 Rønne.  
Firma: Frode Hansen, slagtermester,  
Søndergade 29, 3700 Rønne.

**Hansen, Georg Pihl**, slagtermester; f. 2/10 1921  
i Svaneke, Bornholms amt, søn af skomager Laur-  
Hansen; g. 9/6 1951 m. Kirsten H., f. Buhl; udd.  
h. morbroderen, slagtermester Sophus Pihl, Gud-  
hjem, 1938–42, svend på Bornholm, etabl. s. slag-  
termester i Kbhvn. 1953; medl. af best. f. Slagter-  
mesterforeningen for København, Frederiksberg og  
Omegn 1955–66.

Adr.: Folehaven 131, 2500 Kbhvn. Valby.  
Firma: G. Pihl Hansen, slagtermester,  
Folehaven 131, 2500 Kbhvn. Valby.

**Hansen, Gerth Tinggaard**, eksportør; f. 15/12  
1937 i Tønder, søn af kreaturhandler Nicolai Han-  
sen; g. 29/3 1965 m. Irma H., f. Lindskov; udd. h.  
slagtermester Sørensen, Holsted St., 1952–56,  
svend bl. a. h. slagtermester Bunkenborg, Chri-  
stiansfeld, etabl. s. eksportør i Hjerndrup; forhand-

ling og eksport af levende kreaturer.

Adr.: Hjerndrup, 6070 Christiansfeld.

Firma: Gerth Tinggaard Hansen, eksportør, Hjerndrup, 6070 Christiansfeld.

**Hansen, Grethe**, viktualiehandler; f. 5/1 1909 i Egtved, Vejle amt, datter af slagtermester P. Kvist; g. 18/3 1945 m. Niels Frede Gordon H.; udd. h. faderen, viktualiehandler i Kbhvn. 1959–67, overtaget nuværende virksomhed 1967.

Adr.: Nørregade 22, 6650 Brørup.

Firma: Grethe Hansen, viktualiehandler, Nørregade 22, 6650 Brørup.

**Hansen, Grønbæk**, slagtermester.

Firma: Grønbæk Hansen, slagtermester, Willemoesgade 49, 8200 Århus N.

**Hansen, Gottfried**, slagtermester, kreaturhandler; f. 26/6 1914 i Rabsted, Tønder amt, søn af slagtermester Reisner Hansen; g. 21/6 1942 m. Inger H., f. Nielsen; udd. h. slagtermester Jørgen Hansen, Rabsted, 1928–32, svend fl. steder, overtaget nuværende virksomhed 1944, bortforpagtet virksomheden 1967, overgået t. kreaturhandel.

Adr.: Hovedgaden 12, 3230 Græsted.

Firma: Gottfried Hansen, slagtermester, kreaturhandler, Hovedgaden 12, 3230 Græsted.

**Hansen, Gunn. A.**, viktualiehandler.

Firma: Gunn. A. Hansen, viktualiehandler, Ny Carlsberg Vej 11, 1760 Kbhvn. V.

**Hansen, Gunnar**, ostehandler; næstformd. f. Syd-jydsk Oste- og Viktualieforening.

Firma: Gunnar Hansen, ostehandler, Nørregade 8, 7100 Vejle.

**Hansen, Gunnar**, slagtermester; f. 14/4 1926 i Kolding, søn af slagtermester Svend Jakob Hansen; g. 13/4 1953 m. Esther Beck H., f. Andersen; udd. h. slagtermester N. J. Kloster, Kolding, 1940–45, svend sst. 1945, h. slagtermester H. P. Petersen, Kolding, 1949–53, overtaget nuværende virksomhed 1953, overtaget ejendommen 1960, virksomheden ombygget, udvidet og moderniseret 1962; pølsemageri og forhandling af kød, flæsk og hjemmelavet pålæg; medl. af Syd-jydsk Slagterring, af Gymnastikforeningen G. 36, Vejle.

Adr.: Vardevej 75, 7100 Vejle.

Firma: Gunnar Hansen, slagtermester, Vardevej 75, 7100 Vejle.

**Hansen, Gunnar Marius**, slagtermester.

Firma: Gunnar M. Hansen, slagtermester, L. A. Rings Vej 98, 5000 Odense.

**Hansen, Gunnar Rudbæk**, slagtermester.

Firma: G. Rudbæk Hansen, slagtermester, Køgevej 36, 2630 Tåstrup.

**Hansen, Günther**, slagtermester; f. 28/8 1942 i Bredebro, Tønder amt, søn af handelsmd. Hans Beyer Hansen; g. 14/11 1964 m. Janet Palmer H.,

f. Christensen; udd. h. slagtermester Hans Carsten Hansen, Bredebro, 1957–61, svend bl. a. h. slagtermestrene Johs. Frederiksen, Hornbæk, Jurlander, Greve Str., og J. Schultz, Herning, forpagtet sidstnævnte virksomhed 1966 (grundlagt 1955); pølsemageri, køgeri, røgeri, salteri og forhandling af kød, flæsk, hjemmelavet pålæg (speciale: sønderjyske pølser), dybfrost og konserver; hobby: jagt.

Adr.: Chopinsvej 13, 7400 Herning.

Firma: Günther Hansen, slagterforretning, Gl. Landevej 149, 7400 Herning.

**Hansen, H. G.**, slagtermester; f. 19/5 1921 i Tønder, søn af gæstgiver Carsten Hansen; g. 2/10 1943 m. Irene H., f. Steffen; udd. h. slagtermester Carl Frederiksen, Bredebro, 1937–41, svend bl. a. sst., forpagtet læremesterens virksomhed 1945, overtaget samme 1953, ombygget og moderniseret; slagtehus, pølsemageri og forhandling af kød, flæsk og pålæg.

Adr.: 6261 Bredebro.

Firma: H. C. Hansen, slagtermester, 6261 Bredebro.

**Hansen, Hans**, kreaturhandler, slagtermester; f. 23/9 1893 i Toksværd, Præstø amt, søn af slagtermester J. P. Hansen; g. 21/4 1928 m. Edith H., f. Jørgensen; udd. h. faderen, indehaver af fl. slagterforretninger i Næstved 1929–37, videreført handel m. kreaturer; revisor f. Næstved og Omegns Slagtermesterforening, kasserer.

Adr.: Gottliebsvej 3, 4700 Næstved.

Firma: Hans Hansen, kreaturhandler, slagtermester, Gottliebsvej 3, 4700 Næstved.

**Hansen, Hans**, slagtermester; f. 5/3 1897 i Årup, Odense amt, søn af rebslager Søren Hansen; g. 13/4 1925 m. Laura H., f. Bergmann; udd. h. slagtermester Thygesen, Middelfart, 1911–15, svend 1915–28, overtaget nuværende virksomhed 1928 (grundlagt 1885), virksomheden udvidet m. slagtehus, pølsemageri m. m. 1935, moderniseret 1959; slagtehus, pølsemageri, køgeri, røgeri, salteri og forhandling af kød, flæsk og hjemmelavet pålæg, till. landture.

Adr.: 7160 Tørring.

Firma: Hans Hansen, slagtermester, 7160 Tørring.

**Hansen, Hans**, slagtermester; f. 2/4 1912 i Broager, Sønderborg amt, søn af bryggeriarbejder Chr. Hansen; g. 9/8 1934 m. Christine Hansine H., f. Pedersen; udd. h. slagtermester Hermann Franke, Sønderborg, 1926–30, svend fl. steder, slagtermester i Augustenborg 1934–38, overtaget nuværende virksomhed 1938 (grundlagt 1943), på nuværende adr. i egen nyopført ejendom s. 1948; pølsemageri, køgeri, røgeri, salteri og forhandling af kød, flæsk, pålæg, dybfrost, smørrebrød og færdigretter.

Adr.: Oddervej 172, 8270 Højbjerg.

Firma: Skaade Slagterforretning, Oddervej 172, 8270 Højbjerg.



**H. Hansen**  
kreaturhandler, slagtermester  
Næstved

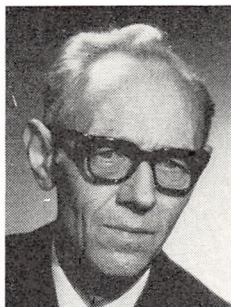

**H. Hansen**  
slagtermester  
Højbjerg



**H. A. Hansen**  
slagtermester  
Gentofte



**H. O. Hansen**  
slagtermester  
Helleved

**Hansen, Hans**, slagtermester; f. 26/8 1919 i Felsted, Åbenrå amt, søn af gårdejer Chr. Fr. Hansen; g. 29/6 1942 m. Elisabeth H., f. Willer; udd. h. slagtermestrene Carl Andersen, Åbenrå, og Hans Jørgensen, Hjordkær, 1933–37, svend h. slagtermestrene Chr. Langeberg, Øsby, Ehlers, Franke, Marburger og Jepsen, alle Sønderborg, overtaget nuværende virksomhed 1945, ombygget og moderniseret; slagtehus, pølsemageri og forhandling af kød, flæsk og pålæg; formd. f. Augustenborg-Hallen, f. Augustenborg Idrætsforening og f. Ringridningsforeningen, medl. af best. f. Nordals Brevueforening og f. Atletikklubben Alsia, Sønderborg.

Adr.: Stavensbølgade 4, 6440 Augustenborg.  
Firma: Hans Hansen, slagtermester, Stavensbølgade 4, 6440 Augustenborg.

**Hansen, Hans**, slagtermester; f. 3/1 1924 i Galten, Århus amt, søn af slagtermester Chr. Hansen; g. 2/11 1945 m. Anna H., f. Holm; udd. h. faderen og h. slagtermester Nisted, Århus, 1941–45, svend h. faderen 1945–52, bestyrer f. moderen 1952–54, overtaget virksomheden 1954 (grundlagt 1922); slagtehus, pølsemageri, køgeri, røgeri, salteri og forhandling af kød, flæsk, pålæg og dybfrøst, till. landtur og engrossalg.

Adr.: 8464 Galten.  
Firma: Hans Hansen, slagtermester, 8464 Galten.

**Hansen, Hans**, slagtermester; f. 31/8 1936 i Slangerup, Frederiksborg amt, søn af slagtermester H. P. Hansen; g. 20/4 1963 m. Vinnie Elise H., f. Olsen; udd. s. slagter h. faderen 1951–55, svend h. slagtermestrene Ib Hansen, Ll. Værløse, og Ysbech Nielsen, Bagsværd, overtaget nuværende virksomhed 1961; pølsemageri og forhandling af kød, flæsk og hjemmelavet pålæg.

Adr.: Rolighedsvej 13, 2630 Tåstrup.  
Firma: Hans Hansen, slagtermester, Køgevej 156, 2630 Tåstrup.

**Hansen, Hans Albert**, slagtermester; f. 19/4 1907 i Jungshoved, Præstø amt, søn af gårdejer

Hans Hansen; g. 14/2 1932 m. Betty H., f. Ladefoged Larsen; udd. h. slagtermester Niels Nielsen, Bringe, etabl. s. slagtermester i Gentofte 1932, overtaget nuværende virksomhed 1940; pølsemageri og forhandling af kød, flæsk og pålæg; formd. f. Nordre Birks Garderforening.

Adr.: Vangede Bygade 90, 2820 Gentofte.  
Firma: Hans A. Hansen, slagtermester, Vangede Bygade 90, 2820 Gentofte.

**Hansen, Hans Arne**, slagtermester.  
Firma: Hans A. Hansen, slagtermester, Holmegården, Knudshoved, 5800 Nyborg.

**Hansen, Hans Carl**, slagtermester; f. 2/2 1922 i Fakse, søn af arbejdsmd. Lars Chr. Hansen; udd. h. slagtermester Jul. Soelberg, Fakse, 1936–40, svend bl. a. h. slagtermestrene Andersen, Veksø Sjøland, og D. B. Fischermann, Kbhvn., overtaget nuværende virksomhed 1960 (grundlagt 1948); forhandling af okse-, kalve- og lammekød samt fjerkræ, som er schæchtet og godkendt af aut. medl. af det mosaiske trossamfund under tilsyn af overrabbiner Melchior.

Adr.: Acacievej 7, 3400 Hillerød.  
Firma: Edelmann's etff., Frederik VII's Gade 10, 2200 Kbhvn. N.

**Hansen, Hans Ejner**, slagtermester; f. 4/2 1935, søn af slagtermester Peder Steffensen Hansen; g. 21/10 1956 m. Margit H., f. Sundgaard; udd. h. slagtermester Paul Bløcher, Kolding, 1949–53, medindehaver i faderens virksomhed, eneindehaver s. 1962, virksomheden ombygget og moderniseret, senest 1966; slagtehus, pølsemageri og forhandling af kød, flæsk og pålæg; medl. af best. f. Dansk Schæferhundeklub; hobby: avl og opdræt af schæferhunde.

Adr.: Nørregade 29, 6670 Holsted.  
Firma: Ejner Hansen, slagtermester, Nørregade 29, 6670 Holsted.

**Hansen Hans Erik**, slagtermester.  
Firma: Hans E. Hansen, slagtermester, Østerbrogade 101, 2100 Kbhvn. Ø.

**Hansen, Hans Erik Sjelle**, veterinærinspektør; f. 15/1 1903 i Kbhvn., søn af distriktsforstander Johs. H. Sjelle Hansen; g. 14/8 1931 m. Karla H., f. Rasmussen; student 1921, cand. med. vet. 1928.

Adr.: Classensgade 29, 2100 Kbhvn. Ø.

Firma: Veterinærdirektoratets afdeling for Kødkontrol, Nyropsgade 37, 1602 Kbhvn. V.

**Hansen, Hans Frederik**, slagtermester; f. 6/5 1941 i Gram, Haderslev amt, søn af slagtermester Ingvard Hansen; g. 30/9 1960 m. Ulla H., f. Christensen; udd. h. slagtermester Madsen, Gram, 1956–60, svend h. slagtermester Eilif Hansen, Viby Sjælland, 1962–66, overtaget faderens virksomhed 1966.

Adr.: 6542 Arnum.

Firma: H. F. Hansen, slagtermester, 6542 Arnum.

**Hansen, Hans Jakob**, slagtermester; f. 5/12 1918 i Odense, søn af murer Niels Chr. Hansen; g. 2/6 1941 m. Anny H., f. Nielsen; udd. h. slagtermestrene Elung Jensen og Carl Frederiksen, begge Odense, 1933–37, svend på Odense off. Slagtehus og h. slagtermestrene Elung Jensen og Marius Jørgensen, begge Odense, overtaget sidstnævntes virksomhed 1951; pølsemageri og forhandling af kød, flæsk og pålæg; medstifter af og kasserer f. 9. April-Foreningen s. 1941.

Adr.: Dronningegade 11, 5000 Odense.

Firma: Hans Hansen, slagtermester, Dronningegade 34, 5000 Odense.

**Hansen, Hans Jensen**, slagtermester; f. 6/3 1899 i Niløse, Holbæk amt, søn af slagtermester H. P. Hansen; g. 31/5 1924 m. Clara H., f. Sørensen; udd. h. slagtermester Niels Klambeck, Holbæk, 1913–16, svend fl. steder, etabl. s. slagtermester m. vogn 1922, slagtermester i Ruds-Vedby 1924–29, i Knabstrup 1929–39, i Kbhvn. 1939, svend fl. steder til 1949, etabl. s. slagtermester m. vogn i Birkerød 1949, overtaget nuværende virksomhed 1951; pølsemageri og forhandling af kød, flæsk og hjemmelavet pålæg.

Adr.: Søborggårdsvej 12, 3460 Birkerød.

Firma: Slagterforretningen Viadukten, Kajerødvej 82, 3460 Birkerød.

**Hansen, Hans Jørgen Valgaard**, slagtermester. Firma: Brdr. Valgaard Hansen, slagtermestre, Brostykkevej 125, 2650 Hvidovre.

**Hansen, Hans Oluf**, slagtermester; f. 13/5 1921 i Kliplev, Åbenrå amt, søn af rentier Lorenz Hansen; g. 9/1 1944 m. Erna Marie H., f. Hansen; udd. h. slagtermestrene Stolzenburg og N. Meier, Åbenrå, 1936–40, svend bl. a. h. slagtermestrene Raupach, Haderslev, og Sørensen, Tinglev, overtaget nuværende virksomhed 1950; slagtehus, pølsemageri og forhandling af kød, flæsk og pålæg.

Adr.: 6251 Hellevad.

Firma: Hans O. Hansen, slagtermester, 6251 Hellevad.

**Hansen, Hans Reimer**, slagtermester; f. i Stoholm, Viborg amt, søn af malermester Hans Chr.

Hansen; udd. h. slagtermester O. Møller Andersen, Skive, 1932–36, svend bl. a. sst., slagtermester i Løgstrup 1957–61, overtaget nuværende virksomhed 1961 (grundlagt 1955); pølsemageri, kogerier, røgerier, salteri og forhandling af kød, flæsk, hjemmelavet pålæg, dybfrost og konserves; medl. af best. f. Skive og Omegns Slagtermesterforening 1959–61, medl. af Midtjyds Sklatterring; hobby: fiskeri.

Adr.: Bremdalvej 12, 7600 Struer.

Firma: Reimer Hansen, slagtermester, Bremdalvej 12, 7600 Struer.

**Hansen, Harald**, slagtermester.

Firma: Harald Hansen, slagtermester, Strandstræde 9, 3550 Slangerup.

**Hansen, Harald**, slagtermester.

Firma: Harald Hansen, slagtermester, Vester-gade 60, 5594 Strib.

**Hansen, Harald**, restauratør; f. 13/4 1902 i Sandvig, Bornholms amt; udd. i viktualiebranchen i Hovedstadens Brugsforening, Kbhvn., till. handelsudd., etabl. smørrebrødsforretningen Favoriten, Kbhvn., 1921, udvidet m. filialer, till. sm. m. restauratør Skaaning Bech Kruse s. 1953 medindehaver af restaurant Lido A/S, Kbhvn., og af Lido Charcuteriet, Kbhvn.

Adr.: Tårnbæk Strandvej 107, 2930 Klampenborg.

Firma: Lido Charcuteriet, V. Farimagsgade 4, 1606 Kbhvn. V.

**Hansen, Harald Peter Rothe**, slagtermester; f. 23/2 1914 i Svaneke, søn af slagtermester Georg Peter Hansen; g. 21/4 1946 m. Else H., f. Dam; udd. s. slagter h. faderen 1930–34, udd. s. pølse-mager h. slagtermester Peter Glistrup, Neksø, overtaget faderens virksomhed 1946; slagtehus, pølse-mageri og forhandling af kød, flæsk og pålæg; medl. af best. f. Bornholms Slagtermesterforening.

Adr.: Storegade 28, 3740 Svaneke.

Firma: Harald Hansen, slagtermester, Vigebakken, 3740 Svaneke.

**Hansen, Harry**, slagtermester; f. 20/1 1913 i Århus, søn af formd. Johs. Hansen; g. 28/2 1937 m. Ellinor H., f. Wendtlandt-Nielsen; udd. h. slagtermester Johs. Ebling, Århus, 1927–31, svend h. slagtermestrene Skjold Nielsen og Anker Lind, begge Århus, bestyrer h. sidstnævnte 1936–40, indehaver af virksomheden 1940–48, etabl. nuværende virksomhed 1948, udvidet og moderniseret 1951, nymonteret 1962; pølsemageri, kogerier, salteri og forhandling af kød, flæsk, pålæg og dybfrost; bisidder i Aarhus Slagterlaug s. 1944, viceolderm. s. 1968, skuemester, formd. f. Højbjerg og Omegns Borgerforening 1948–52, f. Højbjerg Tennis-klub 1963–66.

Adr.: Skeldalgård, 8691 Laven.

Firma: Harry Hansen, slagtermester, Rosenvangs Allé 251, 8270 Højbjerg.

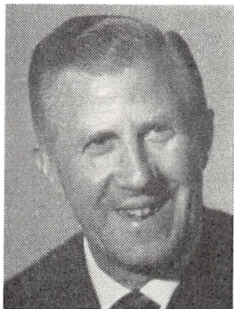

**H. Hansen**  
slagtermester  
Højbjerg



**H. J. Hansen**  
slagtermester  
Stakroge



**H. W. Hansen**  
slagtermester  
Roskilde



**H. Z. H. Hansen**  
slagtermester  
Frederikssund

**Hansen, Harry Emil Laurits**, slagtermester; f. 25/9 1909 i Kbhvn., søn af tømrer Jens Fr. Hansen; g. 16/8 1933 m. Anna H., f. Møller Kristensen; udd. h. slagtermester H. P. Hansen, Kbhvn., 1923–27, svend sst., slagtermester på Frbg. til 1954, overtaget nuværende virksomhed 1954.

Adr.: Hesseløgade 55, 2100 Kbhvn. Ø.

Firma: Femvejens Kødudsalg, Fortunvej 2, 2920 Charlottenlund.

**Hansen, Harry Johannes**, slagtermester; f. 6/2 1909 i Nibe, søn af fragtmd. Niels Chr. Hansen; g. 25/10 1934 m. Agnes Nelly H., f. Karlsen; udd. h. slagtermester P. A. Hedegaard, Nibe, 1923–28, svend bl. a. h. slagtermestrene Chr. Pedersen, Læsø, H. Veggerby, Nibe, og på Grindsted Eksportslagteri, slagtermester på Sønder-Omme Eksportslagteri 1936–41, kreaturhandler 1941–59, forpagtet Mads Tarp's virksomhed, Stakroge, 1959–64, etabl. s. slagtermester i egen ejendom i Stakroge 1964; pølsemageri og forhandling af kød, flæsk, pålæg, dybfrost og konserver, till. handel m. grise og kreaturer; hobby: sportsfiskeri.

Adr.: 7270 Stakroge.

Firma: Harry Hansen, slagtermester, 7270 Stakroge.

**Hansen, Harry Osvald**, slagtermester; f. 21/3 1900 i Holbæk, søn af slagtermester Chr. Hansen; g. 7/6 1931 m. Asta H., f. Nielsen; udd. s. slagter h. faderen 1914–18, svend bl. a. i Tyskland, h. faderen 1922, overtaget virksomheden 1932 (grundlagt 1902), ombygget og udvidet 1967, optaget sønnen Henning Hansen s. medindehaver 1967; pølsemageri, røgeri og forhandling af kød, flæsk, pålæg, smørrebrød og færdigretter; næstformd. f. Holbæk og Omegns Slagtermesterforening 1945, formd. 1953–65, medl. af hovedbest. f. Danske Slagtermestres Landsforening 1956–66.

Adr.: Smedelundsgade 23, 4300 Holbæk.

Firma: Slagtergården, Smedelundsgade 23, 4300 Holbæk.

**Hansen, Hartvig Sigurd**, slagtermester.

Firma: Hartvig Hansen, slagtermester, 5981 Dunkær.

**Hansen, Helge**, slagtermester; f. 3/10 1928 i Fakse, søn af husmd. Peter Hansen; g. 10/5 1952 m. Dagny H., f. Petersen; udd. h. slagtermester Vilh. Larsen, Dalby 1945–49, svend h. slagtermestrene Henrik Svendsen, Fakse Ladeplads, og Chr. Schrøder, Korsør, forpagtet nuværende virksomhed 1956, overtaget samme 1957; pølsemageri og forhandling af kød, flæsk og pålæg, till. landtur.

Adr.: 4582 Lumsås.

Firma: Helge Hansen, slagtermester, 4582 Lumsås.

**Hansen, Helge**, kreaturhandler; f. 4/10 1936 i Skallebølle, Odense amt, søn af slagtermester Sofus Hansen; g. 11/8 1959 m. Inge H., f. Nielsen; udd. s. mekaniker 1952–56, svend 1956–58, medarbejder h. faderen 1958, overtaget faderens virksomhed 1965; handel m. kreaturer og svin t. slagting og eksport.

Adr.: Skallebølle, 5572 Tommerup.

Firma: Helge Hansen, kreaturhandler, Skallebølle, 5572 Tommerup.

**Hansen, Helge Juhl**, slagtermester; f. 24/2 1931 i Odense, søn af slagtermester Carl Hansen; g. 5/12 1954 m. Inge H.; udd. s. pølsemaker på Odense Pølsefabrik 1945–49, svend bl. a. sst. og i fa S. Houlberg, Kbhvn., overtaget nuværende virksomhed 1956, moderniseret bl. a. m. dybfryser og køleindvud; hobby: fiskeri.

Adr.: Søndre Boulevard 258, 5000 Odense.

Firma: Helge Juhl Hansen, slagtermester, Søndre Boulevard 258, 5000 Odense.

**Hansen, Helge Kofoed**, slagtermester; f. 19/8 i Østofte, Maribo amt, søn af slagtermester Aksel P. Kofoed Hansen; g. 10/11 1958 m. Birthe H., f. Johansen; udd. s. slagter på Maribo Andels-Svine-slagteri 1943–47, svend sst. og h. slagtermester Harry Andersen, Maribo, overtaget nuværende virksomhed 1959; sekr. f. Maribo og Omegns Slagtermesterforening.

Adr.: Mariagade 5, 4930 Maribo.

Firma: Helge Kofoed Hansen, slagtermester, Mariagade 5, 4930 Maribo.

**Hansen, Helge Wagner**, slagtermester; f. 9/11 1922 på Fejø, Maribo amt, søn af arbejdsmd. Henry Hansen; g. 26/1 1952 m. Elly H., f. Larsen; udd. på Fejø og i Bandholm 1937–40, svend h. slagtermester H. Mortensen, Errindlev, 1941–42, studieophold i Tyskland 1943, i England 1943–47, svend h. slagtermestrene Ejnar Larsen og Verner Nielsen, begge Hillerød, overtaget nuværende virksomhed 1957 sm. m. sidstnævnte; pølsemageri og forhandling af kød, flæsk og pålæg.

Adr.: Ringstedgade 26, 4000 Roskilde.  
Firma: Kødbørsen I/S, Ringstedgade 26, 4000 Roskilde.

**Hansen, Helge Zingdorff Hedemann**, slagtermester; f. 24/4 1917 i Kbhvn., søn af købmd. Jens P. Petersen; g. 15/2 1942 m. Gudrun Elise H., f. Larsen; udd. h. slagtermester Fridomt Christiansen, Frederikssund, 1931–35, svend og pølse-mager bl. a. sst. og på Andelsslakteriet, Frederikssund, etabl. ambulans slagterforretning 1963; forhandling af kød, flæsk og pålæg.

Adr.: Hofvej 16, 3600 Frederikssund.  
Firma: Helge Hansen, slagtermester, Hofvej 16, 3600 Frederikssund.

**Hansen, Helmer**, slagtermester; f. 4/2 1905 i Stenmagle, Sorø amt, søn af møller Henrik Hansen; g. 4/11 1924 m. Nielsene H., f. Nielsen; udd. s. slagter på Køge Andels-Svineslagteri 1919–23, svend sst. 1923–45, bestyrer i Køge Andels-Svineslagteri's udsalg, Fakse Ladeplads, 1945–48, overtaget nuværende virksomhed 1948.

Adr.: Strandvejen 50, 4600 Køge.  
Firma: Helmer Hansen, slagtermester, Strandvejen 50, 4600 Køge.

**Hansen, Henning**, eksportør; f. 20/4 1929 i Bjerringbro, Viborg amt, søn af eksportør Søren Martin Hansen; g. 30/9 1961 m. Martha H., f. Westergaard; udd. h. slagtermester O. Møller Andersen, Skive, 1944–48, svend h. slagtermestrene Marinus Nielsen, Grenå, og K. J. Mortensen, Ålborg, samt på Bjerringbro off. Slagtehus I/S, etabl. nuværende virksomhed 1954; engros-slagtning af kreaturer og kalve, også eksport; medl. af best. f. Bjerringbro og Omegns Slagtermesterforening, medindehaver af Bjerringbro off. Slagtehus I/S.

Adr.: Kirketoftvej 17, 8850 Bjerringbro.  
Firma: Henning Hansen, eksportør, Kirketoftvej 17, 8850 Bjerringbro.

**Hansen, Henning**, slagtermester; f. 22/7 1933 i Ø. Svenstrup, Hjørring amt, søn af murer Lars Hansen; udd. h. slagtermester Pallesen, Brovst, 1949–53, svend h. slagtermester Helmer Larsen, Hjallerup, etabl. s. slagtermester i Åbybro 1958; pølse-mageri og forhandling af kød, flæsk, hjemmelavet pålæg og færdigretter.

Adr.: Vestergade 11, 9440 Åbybro.  
Firma: Henning Hansen, slagtermester, Vestergade 11, 9440 Åbybro.

**Hansen, Henning**, slagtermester; f. 16/8 1939 i Holbæk, søn af slagtermester Harry Osv. Hansen;

realeksm. 1956, udd. s. slagter i A/S S. Tofthøj, Kbhvn., 1956–60, svend fl. steder, h. faderen 1964, medindehaver sst. s. 1967 (virksomheden grundlagt af farfaderen 1902), ombygget og udvidet 1967; pølse-mageri, røgeri og forhandling af kød, flæsk, pålæg, smørrebrød og færdigretter.

Adr.: Kærsgangervej 81, 4300 Holbæk.  
Firma: Slagtergården, Smedelundsgade 23, 4300 Holbæk.

**Hansen, Henning Bent**, slagtermester; f. 26/11 1938 i Års, Ålborg amt, søn af handelsmand Agnus Hansen; g. 22/6 1958 m. Linda H., f. Weinreich; udd. h. slagtermester Niels Rask, Års, 1953–57, svend på Nibe Andels-Svineslagteri 1958–62, bestyrer f. Bjerringbro Andels-Svineslagteri's udsalg, Ulstrup, 1962–65, overtaget nuværende virksomhed 1965 (grundlagt 1956); pølse-mageri, køgeri, røgeri, salteri og forhandling af kød, flæsk, pålæg og dybfrost; medl. af Midtjyds Skagterring.

Adr.: Jyllandsgade 2, 8800 Viborg.  
Firma Henning Bent Hansen, slagtermester, Vesterbrogade 21, 8800 Viborg.

**Hansen, Henrik Johannes**, fabrikant; f. 8/1 1920 i Seest, Ribe amt, søn af gårdejer Chr. Hansen; g. 11/7 1947 m. Christine Marie H., f. Steffensen; handelsudd. h. købmd. Morten Schultz, Kolding, 1934–38, ekspedient sst. 1938–43, forvalter i fa. Fyns Ægekspert, Kolding, 1943–44, førstemd. h. købmd. Vestergaard Frandsen, Kolding, 1944–45, h. købmd. Carlo Petersen, Ribe, 1945–47, overtaget agentur- og engrosvirksomhed i kolonialvarer i Kolding 1947, udvidet m. konserver og fremstilling af salater 1951, på nuværende adr. i egen nyopført fabriksbygning s. 1960, udvidet m. filial i Thisted 1960, flyttet t. Nørresundby 1961, m. filial i Ø. Alling 1966, i Herning 1967; fremstilling og forhandling af salater samt forhandling af konserver, sild og røgvare; medl. af Foreningen af Salatfabrikker i Danmark.

Adr.: Harts, 6000 Kolding.  
Firma: Kolding Salatfabrik, Nørremarksvej 18–24, 6000 Kolding.

**Hansen, Henrik Jul**, slagtermester.  
Firma: Henrik Jul Hansen, slagtermester, Ø. Hæsinge, 5782 Højrup.

**Hansen, Henry Poul**, slagtermester; f. 30/6 1903 i Kbhvn., søn af cigarmager Poul Hansen; g. 23/11 1937 m. Ingeborg H., f. Bitsch; udd. h. slagtermester Carl Pedersen, Viborg, 1919–23, svend sst. 1923–48, overtaget virksomheden 1948 (grundlagt 1919), virksomheden moderniseret og nymonteret 1960 og 1965; pølse-mageri, køgeri, røgeri, salteri og forhandling af kød, flæsk, pålæg og dybfrost.

Adr.: Skt. Mathias Gade 32, 8800 Viborg.  
Firma: Henry Hansen, slagtermester, Skt. Mathias Gade 30, 8800 Viborg.

**Hansen, Herluf**, slagtermester.  
Firma: Herluf Hansen, slagtermester, Skt. Anna Gade 44, 3000 Helsingør.



**H. Hansen**  
eksportør  
Bjerringbro



**H. Hansen**  
slagtermester  
Holbæk



**H. B. Hansen**  
slagtermester  
Viborg



**H. J. Hansen**  
fabrikant  
Kolding

**Hansen, Hilmar**, viktualiehandler; f. 19/7 1912 i Helsingø, Frederiksborg amt, søn af skovrider Hans Hansen; g. 15/1 1937 m. Nina H., f. Larsen; indt. 1964 beskæftiget i maskinhandlerbranchen, medhjælper h. hustruen i nuværende virksomhed s. 1964, virksomheden udvidet og moderniseret fl. gange; forhandling af kød, flæsk, hjemmelavet pålæg og røgvare.

Adr.: Hillerødvej 42, Magleblæk, 3300 Frederiksværk.

Firma: Nina Hansen, viktualiehandler, Magleblæk, 3300 Frederiksværk.

**Hansen, Holger**, kreaturhandler.

Adr.: Kattesund 22, 8700 Horsens.

**Hansen, I.**, slagtermester.

Firma: Harald S. Hansen & Søn, slagterforretning, Thorshavnsgade 28, 2300 Kbhvn. S.

**Hansen, Ib Erik**, slagtermester; f. 6/7 1926 i Helsingør, søn af graver Ludvig Chr. Hansen; g. 8/4 1964 m. Aase H., f. Hill; udd. s. pølsemager og tarmslagter h. slagtermester Vald. Jørgensen, Fredensborg, 1940-46, svend h. læremesteren 1949-54, slagtermester i Kbhvn. 1954-56, i Slangerup 1956-60, på nuværende adr. s. 1960; medl. af best. f. Frederikssund og Omegns Slagtermesterforening.

Adr.: Rolighedsvej 23, 2890 Hareskov.

Firma: Ib Hansen, slagtermester, Ll. Værløsevej 6, 3500 Værløse.

**Hansen, Ib Kofoed**, slagtermester; f. 8/10 1926 i Holeby, Maribo amt, søn af slagtermester Aage Kofoed Hansen; g. 26/9 1959 m. Ellen Margrethe H., f. Hansen; udd. s. slagter h. faderen og h. slagtermester Carl Olsen, Fåborg, 1941-45, svend h. slagtermester Holger Rasmussen, Holte, 1945-47, mestersvend h. faderen 1947, overtaget virksomheden 1963, virksomheden moderniseret; pølsemageri og forhandling af kød, flæsk og pålæg, till. landtur.

Adr.: 4960 Holeby.

Firma: Ib Kofoed Hansen, slagtermester, 4960 Holeby.

**Hansen, Ib Wexiø**, forretningsfører; f. 10/8 1908 i Roskilde, søn af bankbetjent Chr. Fr. Alfr. Hansen; g. 19/10 1930 m. Elly W., f. Nielsen; udd. h. slagtermester I. D. Rønning, Roskilde, 1924-28, svend bl. a. i nuværende virksomheds Kbhvn.s afd., forretningsfører i sammes Ålborg afd. s. 1941; forhandling af tarme, krydderier og salt, eksport af kalve- og oksekød; klassificør f. Schaub & Co., A.m.b.a., Kbhvn., medl. af Serapion-ordenen.

Adr.: Østre Allé 80, 9000 Ålborg.

Firma: Schaub & Co. A.m.b.a., Østerbro 38, 9000 Ålborg.

**Hansen, Inge**, slagtermester.

Firma: Inge Hansen, slagtermester, Kastrupvej 110, 2300 Kbhvn. S.

**Hansen, Ingv.**, slagtermester.

Firma: Ingv. Hansen, slagtermester, Haraldsgade 28-30, 2200 Kbhvn. S.

**Hansen, Ivan Randrup**, slagtermester; f. 20/2 1928 i Randers, søn af tarmrenser Vald. Hansen; g. 8/7 1951 m. Gunhild H., f. Jensen; udd. h. slagtermester K. K. Boyesen, Bylderup-Bov, 1943-47, svend i Mørke Eksportslagteri 1947-50, på Randers Kvægtorv 1950-65, etabl. s. slagtermester i Randers 1965; pølsemageri, kogeri, røgeri, salteri og forhandling af kød, flæsk, pålæg og dybfrost; skuemester, medl. af best. f. Vorup-Frederiksberg Boldklub 1952-67.

Adr.: Ålborggade 8 B, 8900 Randers.

Firma: Skansegårdens Kødforsyning, Løgstørvej 1, 8900 Randers.

**Hansen J.**, slagtermester f. 14/8 1906 i Gelsted, Odense amt, søn af landmd. H. P. Hansen; g. 23/9 1939 m. Elisa H., f. Larsen; udd. s. landslagter h. slagtermester Jeppe Petersen, Gummerup, 1922-26, svend fl. steder, etabl. s. slagtermester i Hellerup 1934; forhandling af kød, flæsk og pålæg.

Adr.: Hellerupvej 69, 2900 Hellerup.

Firma: J. Hansen, slagtermester, Hellerupvej 69, 2900 Hellerup.

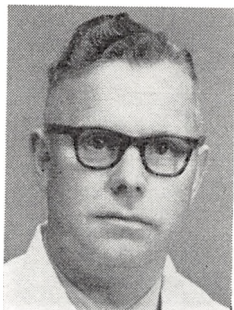

**I. W. Hansen**  
forretningsfører  
Alborg



**I. R. Hansen**  
slagtermester  
Randers



**J. B. K. Hansen**  
slagtermester  
Rødovre

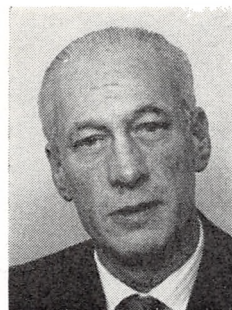

**J. F. Hansen**  
slagtermester  
Ubby, Kalundborg

**Hansen, J. Norman**, kreaturkommissionær.

Firma: J. Norman Hansen, Chr. P. Petersen & Søn og Slagteriernes Fællessalg, Flæsketorvet 91, 1711 Kbhvn. V.

**Hansen, Jens Børge**, slagtermester; f. 16/5 1921 i Egebjerg, Holbæk amt, søn af slagtermester Alfr. Hansen; g. 16/5 1943 m. Ellen Elisabeth H., f. Nielsen; udd. s. slagter h. faderen, overtaget virksomheden 1952; pølse-mageri og forhandling af kød, flæsk og hjemmelavet pålæg; skuemester.

Adr.: Egebjerg, 4500 Nykøbing Sjælland.  
Firma: Jens B. Hansen, slagtermester, Egebjerg, 4500 Nykøbing Sjælland.

**Hansen, Jens Børge Kattein**, slagtermester; f. 29/9 1925 i Fåborg, søn af svineopdrætter Paul Kattein Hansen; g. 9/2 1951 m. Jytte H., f. Larsen; udd. h. slagtermester Hans Rasmussen, Odense, 1940-44, butikssvend sst. 1944-46, svend i fa. S. Houlberg, Kødbyen, Kbhvn., 1947, i Roskilde Andels-Svineslagteri's udsalg, Hvidovre, 1947-53, slagtermester i Lyngby 1953-56, engrosvirksomhed 1956-58, etabl. s. slagtermester i Rødovre 1958; pølse-mageri, køgeri, røgeri, salteri og forhandling af kød, flæsk og pålæg.

Adr.: Højvær 37, 2610 Rødovre.  
Firma: Højvær Centrets Slagter, Nørrekræ 40, 2610 Rødovre.

**Hansen, Jens Følsgaard**, slagtermester; f. 16/11 1915 i Torslunde, Kbhvn.s amt, søn af slagtermester Hans P. Hansen; g. 17/7 1946 m. Sonja Lilly H., f. Møller; udd. h. faderen og h. slagtermester Chr. Norup, Kalundborg, 1934-38, svend bl. a. h. slagtermester Hans Bertelsen, Hornbæk, slagtermester i Kalundborg 1943-48, overtaget faderens virksomhed og ejendom 1948; medl. af best. f. Kalundborg og Omegns Slagtermesterforening, af det lokale kødforsyningsudvalg.

Adr.: Ubby, 4400 Kalundborg.  
Firma: Følsgaard Hansen, slagtermester, Ubby, 4400 Kalundborg.

**Hansen, Jens Koefoed**, slagtermester.

Firma: Jens Koefoed Hansen, slagtermester, 4960 Holeby.

**Hansen, Jens Nordlund**, slagtermester.

Firma: Jens Nordlund Hansen, slagtermester, Nordlundsvej 39, 2650 Hvidovre.

**Hansen, Jens Aage**, slagtermester.

Firma: Jens A. Hansen, slagtermester, 4490 Jerslev Sjælland.

**Hansen, Johan**, slagtermester.

Firma: Johan Hansen, slagtermester, Istedgade 57, 1650 Kbhvn. V.

**Hansen, Johan Peter**, slagtermester; f. 20/2 1893 i Hellum, Hjørring amt, søn af skovfoged H. C. Hansen; g. 11/1 1916 m. Marie H., f. Larsen; udd. h. slagtermester Johs. Larsen, Hellum, svend bl. a. sst., slagtermester i Try, overtaget nuværende virksomhed 1960; pølse-mageri og forhandling af kød, flæsk og pålæg.

Adr.: Ilbro, 9800 Hjørring.  
Firma: P. Hansen, slagtermester, Ilbro, 9800 Hjørring.

**Hansen, Johannes**, slagtermester.

Firma: Johs. Hansen, slagtermester, Jernbane-gade 21, 5750 Ringe.

**Hansen, Johannes**, slagtermester; f. 22/11 1928 i Tinglev, Tønder amt, søn af arbejdsmd. Lorenz Hansen; g. m. Agnes H., f. Mortensen; udd. h. slagtermestrene O. Jespersen og Fr. Sørensen, begge Tinglev, 1943-47, svend. h. slagtermester M. Pop, Toftlund, og i Sverige, skibskok 1957-63, overtaget nuværende virksomhed 1963; pølse-mageri og forhandling af kød, flæsk og pålæg.

Firma: Johs. Hansen, slagtermester, Haderslev-vej 12, 6200 Åbenrå.

**Hansen, John**, slagtermester.

Firma: John Hansen, slagtermester, Nyråd Hovedgade 61, 4774 Nyråd.





**J. Hansen**  
slagtermester  
Åbenrå

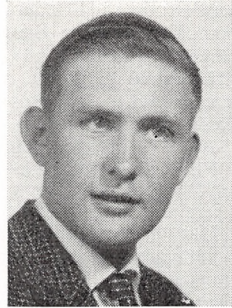

**J. A. Hansen**  
slagtermester  
Odense



**K. K. Hansen**  
bestyrer  
Ølgod

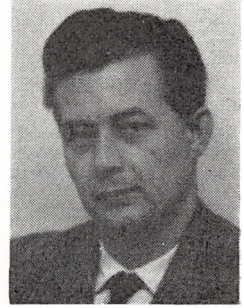

**K. L. Hansen**  
slagtermester  
Ugerløse

**Hansen, John Agerbæk**, slagtermester; f. 17/7 1942 i Dalum, Odense amt, søn af slagtermester Per Hansen; g. 3/7 1965 m. Johnna H., f. Greisen; udd. h. slagtermester H. L. Rasmussen, Odense, 1959–63, svend h. faderen, overtaget nuværende virksomhed 1965 (grundlagt ca. 1936); pølse-mageri og forhandling af kød, flæsk og pålæg.

Adr.: Egelykkevej 3, 5260 Hjallense.

Firma: John Agerbæk Hansen, slagtermester, Reventlowsvej 53, 5000 Odense.

**Hansen, John Eske**, slagtermester; f. 21/2 1938 i Ærøskøbing, søn af slagtermester Jens Marius Hansen; g. 8/4 1961 m. Kirsten H., f. Hjortby; udd. h. faderen 1952–56, frekventeret Ollerup Gymnastikhøjskole, svend bl. a. h. slagtermestrene L. P. Rasmussen, Fredericia, og Engberg, Kbhvn., overtaget nuværende virksomhed 1961.

Adr.: Venusvej 29, 2860 Søborg.

Firma: John Hansen, slagtermester, Maglegårds Allé 106, 2860 Søborg.

**Hansen, Johs. G.**, slagtermester.

Firma: Johs. G. Hansen, slagtermester, 4774 Nyråd.

**Hansen, Jørgen**, slagtermester.

Firma: Jørgen Hansen, slagtermester, Ringgade 77, 6400 Sønderborg.

**Hansen, Jørgen**, slagtermester.

Firma: Jørgen Hansen, slagtermester, 5572 Tommerup.

**Hansen, Jørgen**, slagtermester; f. 25/6 1931 i Kbhvn., søn af slagtermester Thv. Hansen; g. 11/8 1962 m. Lisa H., f. Olsen; udd. s. slagter, svend h. faderen 1953, overtaget virksomheden 1961.

Adr.: Frederikssundsvej 323, 2700 Brønshøj.

Firma: Husum Kødbofors, Frederikssundsvej 323, 2700 Brønshøj.

**Hansen, Jørgen**, slagtermester; f. 25/12 1933 i Slangerup, Frederiksborg amt, søn af slagtermester Erik Hansen; g. 13/10 1957 m. Vibeke H., f. Lo-

rentzen; udd. h. faderen 1947–51, svend h. farbroderen, slagtermester Harald Hansen, Slangerup, 1951–57, svend h. faderen 1958–62, overtaget nuværende virksomhed 1962, virksomheden ombygget 1963; pølse-mageri og forhandling af kød, flæsk, hjemmelavet pålæg og dybfrost, till. land-ture.

Adr.: Dannebrogsvvej 2, 3650 Ølstykke.

Firma: Jørgen Hansen, slagtermester, 3650 Ølstykke.

**Hansen, Jørgen Christian**, slagtermester; f. 2/8 1911 i Holstebro, søn af muremester Jørgen Chr. Hansen; g. 4/5 1936 m. Ebba H., f. Hansen; udd. h. slagtermester Olaf Christensen, Holstebro, 1926–30, svend fl. steder, bestyrer i nuværende virksomhed 1935–39, overtaget samme 1939 (grundlagt 1903), udvidet m. kølerum, moderniseret og nymonteret virksomheden 1959; pølse-mageri, køgeri, salteri og forhandling af kød, flæsk, pålæg og dybfrost; medl. af best. f. Aarhus Slag-terlaug 1954–58.

Adr.: Odensegade 35, 8000 Århus C.

Firma: Jørgen Hansen, slagtermester, Odense-gade 35, 8000 Århus C.

**Hansen, Jørgen Funk**, slagtermester; f. 10/10 1916 i Kbhvn., søn af vognmd. Aage Hansen; g. 14/3 1939 m. Lizzie H., f. Speht Hansen; udd. h. slagtermester Laur. Hansen, Valby, 1932–36, svend bl. a. sst. 1938–49 og h. slagtermestrene Poul Olsen, Hellerup, Sigurd Andersen, Valby, Carlo Jensen, Charlottenlund, og Jul. Jensen, Kbhvn., overtaget slagterforretning i Valby 1954, till. overtaget forretning i Kbhvn. 1960; pølse-mageri og forhand-ling af kød, flæsk og pålæg.

Adr.: Willumsens Allé 1, 2690 Karlslunde.

Firma: Jørgen Funk Hansen, slagtermester, Valby Langgade 108, 2500 Kbhvn. Valby – Halmtovet 10, 1700 Kbhvn. V.

**Hansen, Jørgen Hjære**, slagtermester; f. 27/11 1917 i Lumby, Odense amt, søn af slagtermester, kreaturhandler Chr. Hansen; g. 30/5 1942 m. Henny H., f. Pedersen; udd. h. faderen og h. slag-

termester Trebbien, Korsør, svend på Odense Pølsefabrik 1940–42, overtaget nuværende virksomhed 1942, virksomheden moderniseret 1951; slagtehus, pølsemageri og forhandling af kød, flæsk og pålæg.

Adr.: Bøgevej 3, 5653 Nørre-Lyndelse.

Firma: Jørgen Hansen, slagtermester,  
Bøgevej 3, 5653 Nørre-Lyndelse.

**Hansen, Jørgen Oluf Viggo**, slagtermester; f. 6/5 1928 i Vindinge, Svendborg amt, søn af montør Henry Christensen; f. 29/10 1953 m. Annalise H., f. Haurum; udd. h. slagtermester Johs. Hjorth Jensen, Bjerringbro, 1944–48, svend sst. 1948–50, h. slagtermester Johs. Mortensen og Vald. Jensen, begge Herning, m. fl., overtaget nuværende virksomhed 1960 (grundlagt 1937), virksomheden ombygget og moderniseret 1960; pølsemageri, køgeri, røgeri, salteri, køkken og forhandling af kød, flæsk, hjemmelavet pålæg (speciale: spegepølse, wienerpølse og leverpostej), dybfrost og konserver; tildelt 2 andenpræmier f. hamburgerryg og bacon, Odense 1965, første- og andenpræmie f. hamburgerryg og rullepølse, I.F.A.K., Kbhvn., 1967, sølvmedalje f. wienerpølser og andenpræmie f. leverpostej sst.; medl. af best. f. Herning og Omegns Slagtermesterforening s. 1963, næstformd. s. 1965.

Adr.: Odensevej 8, 7400 Herning.

Firma: Jørgen Hansen, slagtermester,  
Silkeborgvej 2, 7400 Herning.

**Hansen, Jørgen, Roulund**, slagtermester.

Firma: J. R. Hansen, slagtermester,  
Parcelvej 77, 2840 Holte.

**Hansen, Jørgen Theodor**, slagtermester; f. 25/5 1916 i Longelse, Svendborg amt, søn af slagter Mads Hansen; g. 21/4 1940 m. Ruth H., f. Pedersen; udd. h. slagtermester P. Kroun, Rudkøbing, 1931–35, svend i Lolland-Falster Andels-Svine-slagteri's udsalg, Nykøbing Fl., etabl. s. slagtermester i Nykøbing Fl. 1939.

Adr.: Gåbensevej 25, 4800 Nykøbing Fl.

Firma: Jørgen Hansen, slagtermester,  
Gåbensevej 25, 4800 Nykøbing Fl.

**Hansen, Kaj**, viktualiehandler.

Firma: Osteklokken, Danmarksgade 27,  
7000 Fredericia.

**Hansen, Kaj**, slagtermester; f. 29/5 1929 i Voer, Hjørring amt, søn af slagtermester Johan P. Hansen; g. 11/1 1958 m. Zetty H., f. Torp-Jensen; udd. h. slagtermester Helmer Larsen, Hjallerup, 1945–49, svend bl. a. sst., overtaget nuværende virksomhed, virksomheden ombygget og moderniseret; pølsemageri og forhandling af kød, flæsk og pålæg.

Adr.: Borggade 12, Klokkeholm,  
9320 Hjallerup.

Firma: Kaj Hansen, slagtermester, Borggade 12,  
Klokkeholm, 9320 Hjallerup.

**Hansen, Kaj**, slagtermester; f. 21/2 1935 i Ll. Spjellerup, Præstø amt, søn af landpostbud Johs. Hansen; g. 22/8 1965 m. Alice H., f. Rasmussen;

handelsudd. i Bonderød Brugsforening 1951–55, ekspedient i Høm Brugsforening 1956–58, i Klippinge Brugsforening 1958–61, overtaget nuværende virksomhed 1961 sm. m. slagtermester P. E. Nielsen; slagtehus, pølsemageri og forhandling af kød, flæsk og pålæg.

Adr.: Oldkroen, Magleby, 4672 Klippinge.

Firma: Ferdinand's efft., Tværvej,  
4672 Klippinge.

**Hansen, Kaj Børge**, slagtermester; f. 25/2 1920 i Søllested, Maribo amt, søn af parcellist Johs. Hansen; g. m. Kirsten H., f. Winther; udd. h. slagtermester A. Lindhardsen, Stokkemarke, 1937–41, svend sst. 1941–52, h. slagtermester R. Lindhardsen, Skørting, 1952–55, etabl. s. slagtermester i Nykøbing Fl. 1955.

Adr.: Frisegade 12, 4800 Nykøbing Fl.

Firma: Kaj B. Hansen, slagtermester,  
Frisegade 12, 4800 Nykøbing Fl.

**Hansen, Kaj Henry**, slagtermester; f. 9/2 1920 i Ålborg, søn af slagtermester Max Robert Hansen; g. 22/10 1944 m. Lis H., f. Mortensen; udd. s. slagter h. faderen 1934–38, svend sst., medindehaver s. 1943 (virksomheden grundlagt 1941); pølsemageri og forhandling af kød, flæsk og pålæg; hjælpelærer v. Ålborg Slagterfagskole.

Adr.: Dybbølgade 5, 9000 Ålborg.

Firma: Max Hansen & Søn, slagtermestre,  
Hadsundvej 96, 9000 Ålborg.

**Hansen, Kaj Kristian**, bestyrer; f. 19/9 1913 i Nørre-Snede, Skanderborg amt, søn af skræddermester Laur. Hansen; udd. h. slagtermester Søren Nielsen, Rask Mølle, 1927–31, frekventeret Teknologisk Institut, Kbhvn., 1937–38, svend bl. a. h. slagtermestrene Larsen, Jelling, Nielsen, Arhus, og Barslund, Sønder-Felding, samt på Andelsslagteriet Midtjylland, Grindsted, bestyrer i sammes Ølgod filial s. 1942; pølsemageri, køgeri, salteri og forhandling af kød, flæsk, hjemmelavet pålæg, dybfrost og konserver; medl. af best. f. Ølgod og Omegns Jagtforening s. 1944, f. Landsjagtforeningens Ribe amts afd. s. 1957; hobby: jagt.

Adr.: Nygade 20, 6870 Ølgod.

Firma: Andelsslagteriet Midtjylland's udsalg,  
Nygade 20, 6870 Ølgod.

**Hansen, Kaj Louis**, slagtermester; f. 20/12 1926 i Haslev, søn af slagtermester Kaj Rich. Hansen; g. 2/6 1951 m. Birgit H., f. Jacobsen; udd. s. slagter på Haslev Andels-Svineslagteri 1942–46, svend sst. 1946–50, salgschauffør h. svigerfaderen, slagtermester Arthur Jacobsen, Nyråd, 1951, hjemsendt s. korporal 1949, svend bl. a. h. slagtermester Chr. Hansen, Kbhvn., medindehaver i svigerfaderens virksomhed 1958; pølsemageri og forhandling af kød, flæsk og pålæg.

Adr.: Hovedgaden, 4350 Ugerløse.

Firma: Kaj L. Hansen, slagtermester, Hovedgaden, 4350 Ugerløse.

**Hansen, Kaj Oluf**, slagtermester; f. 24/10 i Esbjerg, søn af pensionist Laur. Hansen; g. 13/12



**K. O. Hansen**  
slagtermester  
Århus N.

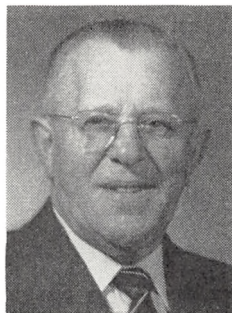

**K. L. R. Hansen**  
fabrikant  
Kbhvn. V.



**K. U. Hansen**  
destruktør  
Kjellerup



**K.-V. Hansen**  
afdelingsleder  
Lyngby

1958 m. Birgit H., f. Hansen; udd. h. slagtermester Ejnar Pedersen, Esbjerg, 1946–50, svend fl. steder, bestyrer h. slagtermester G. Jørgensen, Århus, 1955–58, overtaget nuværende virksomhed 1958 (grundlagt 1935), virksomheden moderniseret og nymonteret; pølsemageri, koger, salteri og forhandling af kød, flæsk, pålæg og dybfrost.

Adr.: Elverdalsvej 119, 8270 Højbjerg.  
Firma: Kaj Hansen, slagtermester,  
Randersvej 19, 8200 Århus N.

**Hansen, Kaj Vingaard**, slagtermester; f. 27/6 1932 i Torup, Odense amt, søn af slagtermester Peter Chr. Hansen; udd. h. slagtermester Aage Warberg Petersen, Otterup, overtaget nuværende virksomhed 1960; slagtehus, pølsemageri og forhandling af kød, flæsk og pålæg, till. landtur.

Adr.: 5692 Fangel.  
Firma: Kaj Vingaard Hansen, slagtermester,  
5692 Fangel.

**Hansen, Karl**, slagtermester; f. 20/2 1908 i Nørholm, Ålborg amt, søn af slagtermester Mich. Hansen; g. 2/4 1937 m. Johanne H., f. Nielsen; udd. s. slagter h. faderen 1922–26, svend sst., overtaget virksomheden 1930, på nuværende adr. i egen nyopført ejendom s. 1948; pølsemageri, koger, salteri og forhandling af kød, flæsk og pålæg, till. landtur.

Adr.: Sønderholm, 9240 Nibe.  
Firma: Karl Hansen, slagtermester, Sønderholm,  
9240 Nibe.

**Hansen, Karl Leo Robert**, fabrikant; f. 29/7 1900 på Frbg., søn af vognmd. Karl Hansen; g. 20/12 1925 m. Ingeborg H., f. Madsen; udd. h. slagtermester Carlo Henriksen, Hellerup, 1914–18, svend fl. steder, salgschauffør i fa. Charles Jacobsen, Kbhvn., 1927–50, etabl. s. fabrikant i Kbhvn. 1950, optaget sønnen Erik Hansen s. medindehaver 1955; fremstilling af leverpostej.

Adr.: Blidahpark 42, 2900 Hellerup.  
Firma: Karl Hansen & Co., Flæsketorvet 15,  
1711 Kbhvn. V.

**Hansen, Karl Reinhold**, slagtermester; f. 1/11 1912 i Vurring, Skanderborg amt, søn af slagtermester Jens Karl Hansen; udd. s. slagter h. faderen 1926–30, svend fl. st., overtaget nuværende virksomhed 1936; pølsemageri, koger, røgeri, salteri og forhandling af kød, flæsk og hjemmelavet pålæg.

Adr.: Hans Broges Gade 10, 8000 Århus C.  
Firma: K. R. Hansen, slagtermester, Hans Broges Gade 10, 8000 Århus C.

**Hansen, Karl Ulrich**, destruktør; f. 15/12 1914 på Frbg., søn af repræsentant Carl Chr. Hansen; g. 8/5 1938 m. Annelise H., f. Svensson; udd. s. pølsemaker h. slagtermester Emil Olsen, Hellerup, 1930–34, svend fl. steder, bestyrer i nuværende virksomhed 1940–51, overtaget virksomheden 1951 (grundlagt 1926); destruktion og forhandling af kødbenmel, teknisk fedt og huder; formd. f. Destruktørforeningen i Danmark s. 1959, medl. af Kjellerup sogneråd 1962–66.

Adr.: Sandgårdsvej 6, 8620 Kjellerup.  
Firma: Kjellerup Destruktionsanstalt, Sandgårdsvej 6, 8620 Kjellerup.

**Hansen, Karl-Vilhelm**, afdelingsleder; f. 22/5 1927 i Ruds-Vedby, Holbæk amt, søn af slagtermester Hans Jensen Hansen; g. 14/2 1953 m. Jytte H., f. Krogh; udd. h. slagtermester Egon Petersen, Gilleleje, 1942–46, svend fl. steder, hjemsendt s. korporal 1949, svend h. slagtermester Ryholt, Kbhvn., 1949, h. slagtermester Frode Rasmussen, Holte, 1949, førstemd. sst. 1951–58, afdelingsleder i nuværende virksomhed s. 1958; medl. af Super-slagternes fedevareudvalg.

Adr.: Sjælsøvej 55, 3460 Birkerød.  
Firma: Florins Supermarked, Lundtofteparken  
47, 2800 Lyngby.

**Hansen, Kay Munch**, faglærer; f. 30/5 1941 i Horsens, søn af kunstmaler Oskar Chr. Hansen; g. 6/12 1963 m. Birthe H., f. Pedersen; udd. s. tarm-svend i fa. Schaub & Co., Horsens, 1960, faglærer i nuværende virksomhed s. 1967.

Adr.: Munkebro 1, 4000 Roskilde.



**K. M. Hansen**  
faglærer  
Roskilde



**K. Hansen**  
viktualiehandler  
Kongsted, Rønnede



**K. B. Hansen**  
viktualiehandler  
Horsens



**K. P. A. Hansen**  
slagtermester  
Nysted

Firma: Slagteriskolen, Maglegårdsvej 8,  
4000 Roskilde.

**Hansen, Klaus**, slagtermester; f. 22/12 1936 i Hvidovre, Kbhvn.s amt, søn af formd. Orla Hansen; g. 21/5 1960 m. Kirsten H., f. Weber; udd. s. slagter i nuværende virksomhed 1952–56, svend sst. 1956–62, h. slagtermester, fru Hulda Hansen, Lyngby, 1962–64, i nuværende virksomhed 1964, overtaget samme 1966; pølsemergeri, kogeri, salteri og forhandling af kød, flæsk og pålæg.

Adr.: Rødvorevej 446, 2610 Rødvore.

Firma: Klaus, slagterforretning, Rødvorevej 404,  
2610 Rødvore.

**Hansen, Knud**, slagtermester.

Firma: Knud Hansen, slagtermester, 5682 Ver-  
ninge.

**Hansen, Knud**, viktualiehandler; f. 17/7 1931 i Langebæk, Præstø amt, søn af købmd. Holger Hansen; g. 2/3 1957 m. Kirsten H., f. Madsen; handelsudd. h. købmd. E. Jensen, Vordingborg, 1946–50, ekspedient fl. steder 1950–54, salgschauffør 1954–61, overtaget nuværende virksomhed 1961 (grundlagt 1930), virksomheden moderniseret 1967; pølsemergeri, røgeri og forhandling af kød, flæsk, hjemmelavet pålæg, ost og konserver.

Adr.: Kongsted, 4683 Rønnede.

Firma: Kongsted Viktualieforretning, Kongsted,  
4683 Rønnede.

**Hansen, Knud Børge**, viktualiehandler; f. 8/12 1924 i Halsted, Maribo amt, søn af viktualiehandler Sv. Robert Hansen; g. 19/6 1949 m. Signe Møller H., f. Pedersen; udd. s. kok på Olsens Hotel, Maribo, 1939–44, kok på restaurant Osborne, Horsens, 1944–46, køkkenchef bl. a. i Viborghallen, Viborg, Bygholm Parkhotel og på Missionshotellet, Horsens, overtaget nuværende virksomhed 1953 (grundlagt ca. 1930), virksomheden moderniseret, senest 1967; køkken, tilberedelsesrum og forhandling af kød, flæsk, hjemmelavet pålæg, dybfrost, konserver, færdigretter og smørrebrød; formd. og kasserer f. det faglige køkkenpersonale, Horsens,

1945–53, lærer på Kokkeskolen, Horsens, 1949–54, kursusleder f. Sydjydsk Oste- og Viktualiehandlerforening, Horsens, 1956, formd. f. skolenævnet i Allégades skole, Horsens, s. 1965; har skrevet artikler i fagblade.

Adr.: Sønderbrogade 29, 8700 Horsens.

Firma: Hos Kokken, viktualieforretning, Sønder-  
brogade 27, 8700 Horsens.

**Hansen, Knud Erik**, slagtermester; f. 5/9 1928 i Kbhvn., søn af restauratør Kaj Hansen; g. 14/8 1949 m. Birthe H., f. Thomsen; udd. h. slagtermester Erik Jensen, Kbhvn., 1943–47, svend i Sverige 1947–53, etabl. s. slagtermester i Kbhvn. 1959, overtaget nuværende virksomhed 1967 (grundlagt ca. 1918); forhandling af kød, flæsk, pålæg, spec.: hjemmelavede finker.

Adr.: Dunhammervej 3, 2400 Kbhvn. NV.

Firma: K. E. Hansen, slagtermester, Smallegade  
40, 2000 Kbhvn. F.

**Hansen, Knud Erik**, forretningsbestyrer; f. 26/1 1937 i Østykke, Frederiksborg amt, søn af fisker Erik Hansen; g. 5/1 1957 m. Inge H., f. Nielsen; udd. h. slagtermester Chr. Petersen, Hillerød, 1951–55, svend fl. steder, i nuværende virksomhed 1958, forretningsbestyrer sst. s. 1966.

Adr.: Stationsvej 47, 2750 Ballerup.

Firma: Ballerup Fedevareforretning, Stationsvej  
47, 2750 Ballerup.

**Hansen, Kristian Peter Aksel**, slagtermester; f. 18/5 1916 i Nysted, Maribo amt, søn af slagtermester Lars P. Hansen; g. 28/2 1948 m. Anny Marie H., f. Larsen; udd. s. slagter h. faderen 1930–34, svend sst., overtaget virksomheden 1944 (grundlagt 1908), sm. m. moderen, fru Karen Hansen, eneindehaver s. 1957; slagtehus, forhandling af kød, flæsk og pålæg, till. landtur.

Adr.: Gammeltovej 6, 4880 Nysted.

Firma: K. Hansen, slagtermester Gammeltovej 6,  
4880 Nysted.

**Hansen, Kyster**, viktualiehandler.

Firma: Fynboen, viktualieforretning, Gothers-  
gade 33, 1123 Kbhvn. K.



**L. B. Hansen**  
slagtermester  
Viborg



**M. J. Hansen**  
slagtermester  
Rudkøbing

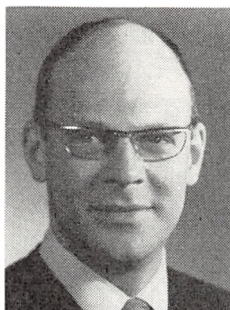

**M. Hansen**  
slagtermester  
Kbhvn. V.



**M. A. Hansen**  
slagtermester  
Tejn

**Hansen, Lars**, viktualiehandler.  
Firma: Salatkælderens, Istedgade 36, 1650 Kbhvn. V.

**Hansen, Laurids Bent**, slagtermester; f. 20/8 1927 i Skjern, søn af ekspedient Julius Hansen; g. 11/10 1952 m. Aida Mary H., f. Bendtsen; udd. h. slagtermester Skouby Holm, Skjern, 1940-44, svend sst. 1944-54, bestyrer i nuværende virksomhed 1954, overtaget samme 1960 (grundlagt 1916), virksomheden udvidet m. pølsemageri, nyt inventar installeret; pølsemageri, køgeri, røgeri, salteri og forhandling af kød, flæsk, pålæg og dybfrost, till. engrossalg af pølsevarer.

Adr.: Mogensgade 52, 8800 Viborg.  
Firma: Skansens Kødudsalg, Mogensgade 52, 8800 Viborg.

**Hansen, Leif**, slagter; f. 16/3 1944 i Sønderborg, søn af slagtermester Hans Hansen; udd. s. slagter h. faderen 1959-63, svend h. slagtermestrene Urban Sørensen, Nyborg, Kjær, Odense, og h. faderen; slagtehus, pølsemageri og forhandling af kød, flæsk og pålæg.

Adr.: Rosenvej 2, 6440 Augustenborg.  
Firma: Hans Hansen, slagtermester Stavensbølgade 4, 6440 Augustenborg.

**Hansen, Leo Aage**, slagtermester; f. 13/9 1918 i Maribo, søn af maler Reinhold Hansen; g. 24/8 1946 m. Henny H., f. Jensen; udd. s. slagter og pølsemager på Maribo Andelsslagteri 1934-38, svend fl. steder, slagtermester i Kbhvn. 1947-56, svend i fa. Hafnia, Kbhvn., og i Hedehusene, overtaget nuværende virksomhed 1958, virksomheden moderniseret og nymonteret; forhandling af kød, flæsk og pålæg, till. landtur.

Adr.: Sengeløsevej 1, Herringløse, 3670 Veksø Sjælland.

Firma: Hans Hansen, slagtermester, Sengeløsevej 1, Herringløse, 3670 Veksø Sjælland.

**Hansen, Leonhart**, bestyrer; f. 14/5 1921 i Broager, Sønderborg amt, søn af arbejdsmd. Friedrich

Hansen; g. 13/2 1947 m. Anna Marthe Margretha H., f. Gost; udd. h. slagtermester Kronika, Broager 1936-40, svend sst. og h. slagtermestrene Ritz, Haderslev, Marburker, Sønderborg, m. fl., bestyrer i nuværende virksomhed s. 1966.

Adr.: Scharffenbergsgade 38, 6400 Sønderborg.  
Firma: Sønderborg Slagteri's ud salg, Langebrogade 12, 6400 Sønderborg.

**Hansen, Marius**, slagtermester.  
Firma: Marius Hansen, slagtermester, Nørrebro, 5900 Rudkøbing.

**Hansen, Marius**, slagtermester.  
Firma: Marius Hansen, slagtermester, Kancellivej 4, 5200 Odense V.

**Hansen, Marius**, slagtermester; f. 7/8 1905 i Rise, Svendborg amt, søn af slagtermester Chr. J. Hansen; g. m. Anna K. H., f. Thomsen; udd. h. slagtermester Sigurd Kristensen, Kogtved, Svendborg, svendprøve 1936, etabl. s. slagtermester fra vogn i Bregninge, Ærø, 1932, etabl. nuværende virksomhed 1933, udvidet m. filial i Ærøskøbing i egen ejendom 1939, virksomheden moderniseret, bl. a. m. kølediske 1966; forhandling af kød, flæsk og pålæg; hobby: heste.

Adr.: Søndergade 2, 5970 Ærøskøbing.  
Firma: Marius Hansen, slagtermester, Søndergade 2, 5970 Ærøskøbing.

**Hansen, Martinus Jens**, slagtermester; f. 12/2 1931 i Øde-Førslev, Sorø amt, søn af slagtermester Georg Hansen; g. 18/11 1956 m. Rita H., f. Petersen; udd. h. slagtermester Jul. Soelberg, Fakse, 1945-49, svend bl. a. h. slagtermestrene Fr. Hansen, Haslev, og Soelberg, Sorø, etabl. s. slagtermester i Rudkøbing 1959, virksomheden ombygget og moderniseret 1963; pølsemageri, røgeri og forhandling af kød, flæsk og pålæg; kasserer f. Langelands Slagtermesterforening s. 1964.

Adr.: Nørrebro 10, 5900 Rudkøbing.  
Firma: M. Hansen, slagtermester, Nørrebro 10, 5900 Rudkøbing.

**Hansen, Max.**

Firma: Brdr. H. & C. Hansen, Holbergsgade 22, 1057 Kbhvn. K.

**Hansen, Max**, slagtermester; f. 13/7 1936 på Frbg., søn af slagtermester H. Chr. Hansen; g. 9/11 1957 m. Bente Tallov H., f. Andersen; udd. h. faderen i nuværende virksomhed 1950–54, studieophold i USA 1954–58, svend i fa. Sophus Arildsen's efft., Kbhvn., 1958–60, h. faderen 1960, medindehaver s. 1967; pølsemageri og forhandling af kød, flæsk, fjerkræ og pålæg.

Adr.: Hans Olsens Vej 5, 2670 Greve Strand.

Firma: Peter Ryholt & Co., slagterforretning, Værnedamsvej 10, 1619 Kbhvn. V.

**Hansen, Max Robert**, slagtermester; f. 31/3 1895 i Hillerød, søn af garver Hans Chr. Hansen; g. 16/12 1919 m. Maren H., f. Jensen; udd. h. slagtermestrene, Brdr. Franke, Svendborg, 1909–13, svend fl. steder, etabl. s. slagtermester i Ålborg 1923, etabl. nuværende virksomhed 1941, optaget sønnen Kaj Henry Hansen s. medindehaver 1943; pølsemageri og forhandling af kød, flæsk og pålæg; formd. f. Aalborg og Nørresundby Slagtermesterforening s. 1957, æresmedl. s. 1966, medl. af hovedbest. f. Dansk Slagtermestres Landsforening 1957–65, æresmedl. s. 1965, medstifter af og medl. af best. f. A/S Eksport-Slagteriet, Ålborg, s. 1958, faglærer v. Ålborg tekniske skole 1946–63, skuemester s. 1946, medl. af Slagterringen Nordjylland, kommentator i Regionalradioen f. Nordjylland vedr. slagterfaget.

Adr.: Turøgade 8, 9000 Ålborg.

Firma: Max Hansen & Søn, slagtermestre, Hadsundvej 96, 9000 Ålborg.

**Hansen, Mogens**, forretningsbestyrer; f. 31/5 1936 i Marslev, Odense amt, søn af kreaturhandler Poul Hansen; g. 27/5 1961 m. Sonja H., f. Knudsen; udd. h. slagtermestrene Chr. Rasmussen & Søn, Assens, 1950–54, videreudd. i Hamburg 1955–57, svend fl. steder, bestyrer i nuværende virksomhed s. 1966, virksomheden udvidet og moderniseret 1967; pølsemageri og forhandling af kød, flæsk og pålæg.

Adr.: Hundige Strandvej 192, 2670 Greve Str.

Firma: Køge Andelssvineslagteri's udsalg, 2670 Greve Str.

**Hansen, Mogens Anker**, slagtermester; f. 7/1 1924 i Rønne, søn af frisørmester K. E. Hansen; g. 30/9 1950 m. Inger Lise H., f. Pharaa; udd. h. slagtermester Frode A. Hansen, Rønne, 1939–43, pølsemager på Sorø Slagteri 1944–46, svend. h. slagtermester Moberg, Rønne, 1946–50, bestyrer i Bornholms Svineslagteri's udsalg, Rønne, 1950–59, etabl. s. slagtermester i Tejn 1959; pølsemageri, røgeri og forhandling af kød, flæsk og hjemmelavet pålæg; suppleant t. best. f. Bornholms Slagtermesterforening.

Adr.: Sdr. Strandvej 27, 3784 Tejn.

Firma: Slagteren i Tejn, Sdr. Strandvej 27, 3784 Tejn.

**Hansen, Mogens Due**, slagtermester; f. 18/3 1942 i Rødby, Maribo amt, søn af depotbestyrer Ernst Hansen; udd. h. slagtermester Børge Hansen, Rødby, 1956–60, svend bl. a. h. slagtermester Meyer, Nykøbing FL, overtaget nuværende virksomhed 1967 (grundlagt 1904); pølsemageri og forhandling af kød, flæsk og pålæg.

Adr.: Syltholmsgade 11, Rødby Havn, 4970 Rødby.

Firma: Mogens Due Hansen, slagtermester, Syltholmsgade 11, Rødby Havn, 4970 Rødby.

**Hansen, Mogens Ressenner Stoltze**, slagtermester; f. 18/12 1942 i Rønne, søn af slagtermester Godtfred Hansen; udd. s. slagter og pølsemager h. slagtermester Harald Hansen, Slangstrup, 1957–61, svend fl. steder, forpagtet nuværende virksomhed 1966; forhandling af kød, flæsk og pålæg.

Adr.: Hovedgaden 12, 3230 Græsted.

Firma: Lilly Pedersen, slagtermester, Jagtvej 7, 3400 Hillerød.

**Hansen, Mogens Valgaard**, slagtermester.

Firma: Brdr. Valgaard Hansen, slagtermestre, Brostykkevej 125, 2650 Hvidovre.

**Hansen, Mouritz**, slagtermester.

Firma: Frederiksberg Kød- & Flæskeudsalg, Falkoner Allé 67, 2000 Kbhvn. F.

**Hansen, Niels**, slagtermester.

Adr.: Malmøgade 12, 5000 Odense.

**Hansen, Niels**, røgerierjer.

Adr.: Sageby, 4735 Mern.

Firma: Røgeriet Bøgestrømmen, Sageby, 4735 Mern.

**Hansen, Niels Frederik**, slagtermester; f. 29/1 1941 i Haslev, søn af slagtermester Peter Hansen; udd. s. slagter h. faderen 1955–59, svend sst., studieophold i Norge og England, medindehaver i faderens virksomhed 1966 (grundlagt af oldefaderen 1893); forhandling af kød, flæsk og pålæg.

Adr.: Ringstedvej 21, 4690 Haslev.

Firma: Peter Hansen, slagtermester, Ringstedvej 21, 4690 Haslev.

**Hansen, Niels-Henrik**, forskningschef, civilingeniør; f. 15/4 1929 i Kbhvn., søn af benzinformidler Poul Hansen; g. 9/4 1954 m. mag. scient. Dorthe Vibeke H., f. Marcus-Møller; student 1947, cand. polyt. 1955 (kemi), ingeniør i nuværende virksomhed 1957, forskningschef sst. 1964; medl. af Danmarks teknisk-videnskabelige Forskningsråd, af repræsentantskabet f. Biocentralen, af arbejdsudvalget vedr. udvikling af ultralydmåleudstyr t. bestemmelse af spæktykkelse på slagtede grise, medl. af best. f. Egtved, af Eksport-Svineslagteriernes Salgsforenings klassificeringsudvalg og af udvalget vedr. ændring af slagte kvalitetsbedømmelse forsøgsgrise.

Adr.: Morbærvej 27, 4000 Roskilde.

Firma: Slagteriernes Forskningsinstitut, Magleårdsvej 2, 4000 Roskilde.

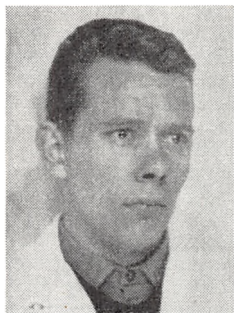

**M. D. Hansen**  
slagtermester  
Rødby Havn, Rødby



**N. F. Hansen**  
slagtermester  
Haslev



**N.-H. Hansen**  
forskningschef, civiling.  
Roskilde



**P. Hansen**  
slagtermester  
Kirkeby, Stenstrup

**Hansen, Nina**, viktualiehandler; f. 20/5 1914 i Græsted, Frederiksborg amt, datter af gårdejer Hans Larsen; g. 15/1 1937 m. viktualiehandler Hilmar H.; huslig udd., overtaget nuværende virksomhed 1952, virksomheden udvidet og moderniseret fl. gange: forhandling af kød, flæsk, hjemmelavet pålæg og røgvarer.

Adr.: Hillerødvej 42, Magleblik,  
3300 Frederiksværk.

Firma: Nina Hansen, viktualiehandler, Magleblik, 3300 Frederiksværk.

**Hansen, O.**, viktualiehandler.

Firma: O. Hansen, viktualiehandler, Frankrigsgade 15, 2300 Kbhvn. S.

**Hansen, Olaf**, slagtermester.

Firma: Olaf Hansen, slagtermester, Skovvej 7, Trællerup, 5330 Munkebo.

**Hansen, Ole Axel Schmidt**, slagtermester; f. 17/12 1937 i Odense, søn af entreprenør Axel Hansen; g. 5/1 1963 m. Karen H., f. Jørgensen; udd. h. slagtermester Axel Heinesen, Odense, 1952–56, svend sst. 1956–57, h. slagtermester M. Jørgensen, Odense, 1957–59, overtaget sidstnævntes virksomhed 1960; pølsemageri og forhandling af kød, flæsk og pålæg.

Adr.: Rugvang 65, 5000 Odense.

Firma: Marius Jørgensen, slagterforretning, Rugårdsvej 54, 5000 Odense.

**Hansen, Ole Bent**, slagtermester; f. 10/10 1932 i Kbhvn., søn af fabrikant Alfr. Olsen; udd. h. slagtermester Th. Christensen, Ordrup, 1948–52, svend fl. steder, overtaget nuværende virksomhed 1962, virksomheden ombygget og moderniseret; forhandling af kød, flæsk, pålæg, færdigretter og smørrebrød.

Adr.: Rudersdalsvej 110, 2840 Holte.

Firma: O. B. Hansen, slagtermester, Øverødvej 85, 2840 Holte.

**Hansen, Ole Jørgen**, slagtermester; f. 21/3 1920 i Kbhvn., søn af malermester Gunnar Hansen; g.

3/12 1944 m. Ellen H., f. Albrechtsen; udd. h. slagtermester Chr. Rasmussen, Gilleleje, 1936–40, svend sst. 1940–42, h. slagtermestrene Carl Ove Albrechtsen, Ganløse, Knud Albrechtsen, Lyngø, og Chr. Petersen, Hillerød, 1942–50, etabl. slagter- og viktualieforretning i Ballerup 1950.

Adr.: Stationsvej 95, 2750 Ballerup.

Firma: Ole Hansen, slagtermester, Stationsvej 95, 2750 Ballerup.

**Hansen, Ole Konrad**, slagtermester; f. 19/7 1927 i Kbhvn., søn af søløjtnant Alfr. Hansen; g. 15/11 1952 m. Inge H., f. Christensen; udd. h. slagtermester With-Hansen, Kbhvn., 1941–45, svend bl. a. h. slagtermester Thorup, Kbhvn., etabl. s. slagtermester i Kødbyen 1964, overtaget nuværende virksomhed 1967 sm. m. slagtermester Sven Blyt.

Adr.: Axel Møllers Have 4, 2000 Kbhvn. F.

Firma: Blyt & Hansen, Englandsvej 35–37, 2300 Kbhvn. S.

**Hansen, Ole Peter Emil**, slagtermester.

Firma: Ole P. E. Hansen, slagtermester, Kildebrønde, 2630 Tåstrup.

**Hansen, Orla Erland Henry**, slagtermester; f. 9/3 1910 i Kbhvn., søn af elektriker Oswald Hansen; g. 18/2 1934 m. Ragnhild H., f. Westendahl; udd. h. slagtermester Edv. Hansen, Kbhvn., 1924–28, svend h. slagtermester Poul Olsen, Hellerup, 1929–36, etabl. s. slagtermester i Kbhvn. 1936; pølsemageri, køgeri, røgeri, salteri og forhandling af kød, flæsk og pålæg.

Adr.: Dronning Dagmars Allé 2, 2500 Kbhvn. Valby.

Firma: Orla Hansen, slagtermester, Valby Langgade 127, 2500 Kbhvn. Valby.

**Hansen, Osv.**, slagtermester.

Firma: Osv. Hansen, slagtermester, Englandsvej 371, 2770 Kastrup.

**Hansen, Oswald**, slagtermester.

Firma: Oswald Hansen, slagtermester, 5683 Hårby.

**Hansen, Otto Christian**, slagtermester; f. 18/11 1920 i Helsingør, søn af slagtermester Johan Chr. Hansen; g. 8/12 1945 m. Mary H., f. Sørensen; udd. s. slagter h. faderen 1935–39, svend h. slagtermestrene Brandt, Rødovre, og Anders Krogh, Kbhvn., overtaget nuværende virksomhed 1958.

Adr.: Gustav Wieds Vej 45, 2860 Søborg.

Firma: O. Chr. Hansen, slagtermester, Hvidovrevej 92, 2650 Hvidovre.

**Hansen, Ove**, slagtermester; f. 6/8 1932 i Slagelse, søn af slagtermester Gunnar Hansen; g. 4/4 1954 m. Birthe H., f. Jakobsen; udd. h. slagtermester Aage Sørensen, Slagelse, 1946–50, svend sst. 1950–53, h. slagtermestrene Johs. Pedersen & Søn, Slagelse, og på Slagelse Andels-Svineslagteri, overtaget faderens virksomhed 1960 sm. m. broderen Erik Hansen (virksomheden grundlagt 1908); forhandling af kød, flæsk og pålæg, till. landtur.

Adr.: Herrestræde 3, 4200 Slagelse.

Firma: Brdr. Hansens kødudsalg, Herrestræde 3, 4200 Slagelse.

**Hansen, Ove Lip**, slagtermester; f. 11/8 1943 i Kbhvn., søn af repræsentant Sv. Hansen; g. 22/8 1964 m. Lis H., f. Larsen; udd. h. slagtermester Harry Meier, Valby, 1957–61, svend sst. 1961–66, i Køge Slagteri's ud salg, Greve Strand, 1966, overtaget nuværende virksomhed 1966.

Adr.: Harrestrupvang 8, 2500 Kbhvn. Valby.

Firma: O. Lip Hansen, slagtermester, Vigerslevvej 54 A, 2500 Kbhvn. Valby.

**Hansen, P. Eilskov**, grosserer.

Firma: Marcus & Co., Holbergsgade 26, 1057 Kbhvn. K.

**Hansen, Peder**, slagtermester; f. 5/6 1918 i Hundstrup, Svendborg amt, søn af slagtermester Johs. Hansen; g. 6/10 1942 m. Tove H., f. Jensen; udd. h. slagtermestrene Aage Jacobsen, Rudme, og Aage Rasmussen, Svendborg, 1932–36, svend h. sidstnævnte 1936–39, etabl. s. slagtermester i Kirkeby 1939, opført ny forretningsbygning 1956, installeret køle- og fryserum, kølediske og kølevindue; pølsemageri og forhandling af kød, flæsk og pålæg; medl. af best. f. Svendborg og Omegns Slagtermesterforening s. 1946.

Adr.: Kirkeby, 5771 Stenstrup.

Firma: Kirkeby Slagterforretning, Kirkeby, 5771 Stenstrup.

**Hansen, Peder Chr.**, slagtermester; f. 3/3 1894 i Ellinge, Svendborg amt, søn af husmd. Kristen Hansen; g. 29/6 1922 m. Else H., f. Vingaard; udd. h. slagtermester J. C. Vingaard, Birkum, slagtermester i Torup 1922–63, overtaget nuværende virksomhed 1963.

Adr.: 5280 Fraugde.

Firma: P. Chr. Hansen, slagtermester, 5280 Fraugde.

**Hansen, Per W. L.**, slagtermester; f. 27/5 1916 i Kbhvn., søn af repræsentant Peter W. Hansen; g.

4/5 1941 m. Agnes H., f. Agerbæk; udd. h. slagtermester Emil Hansen, Odense, 1930–34, svend sst. og h. slagtermestrene Chr. Hansen & Sønner og Levin, alle Odense, etabl. s. slagtermester i Fruens Bøge i egen nyopført ejendom 1954; medl. af best. f. Odense Slagterlaug.

Adr.: Rosenvænget 11, 5250 Fruens Bøge.

Firma: Per Hansen, slagtermester, Rosenvænget 11, 5250 Fruens Bøge.

**Hansen, Per Valdemar**, slagtermester; f. 20/12 1944 i Bylderup-Bov, Tønder amt, søn af tarmrenser Vald. Hansen; g. 7/10 1967 m. Anny H., f. Lykkeberg; udd. s. pølsemager h. slagtermester Anton Andersen, Randers, 1960–64, svend i Quickly Supermarked, Randers, 1965–67, slagtermester i nuværende virksomhed s. 1967.

Adr.: Skagavej 118, 9990 Skagen.

Firma: Skagen Brugsforening, Skt. Laurentii Vej, 9990 Skagen.

**Hansen, Peter**, slagtermester.

Firma: Peter Hansen, slagtermester, Ommel, 5960 Marstal.

**Hansen, Peter**, slagtermester; f. 29/4 1914 i Haslev, søn af slagtermester Frederik Hansen; g. 9/7 1939 m. Marie H., f. Frørup; udd. s. slagter h. faderen 1930–34, frekventeret Teknologisk Institut, Kbhvn., svend h. faderen, overtaget virksomheden 1952 (grundlagt af farfaderen 1893), optaget sønnen Niels Frederik Hansen s. medindehaver 1966; forhandling af kød, flæsk og pålæg; formd. f. Haslev og Omegns Slagtermesterforening s. 1954, skuemester.

Adr.: Ringstedvej 21, 4690 Haslev.

Firma: Peter Hansen, slagtermester, Ringstedvej 21, 4690 Haslev.

**Hansen, Peter**, slagtermester; f. 19/9 1919 i Birkelse, Hjørring amt, søn af gårdejer Jens Hansen; g. 12/8 1946 m. Johanne H., f. Jensen; udd. v. landbrug, slagtermester i Kås 1946–60, overtaget nuværende virksomhed 1960; pølsemageri og forhandling af kød, flæsk og pålæg.

Adr.: 9382 Tylstrup.

Firma: Peter Hansen, slagtermester, 9382 Tylstrup.

**Hansen, Peter Chr.**, slagtermester.

Firma: Peter Chr. Hansen, slagtermester, 5981 Dunkær.

**Hansen, Peter Helmuth**, slagtermester; f. 20/6 1924 i Knabstrup, Holbæk amt, søn af arbejdsmd. Hans P. Hansen; g. 9/12 1950 m. Edel H., f. Holst Nielsen; udd. h. slagtermester Henry Otto, Knabstrup, 1940–44, svend bl.a. h. slagtermestrene Georg Christensen, Roskilde, Carl Cadovius, Knabstrup, K. Hvorup, Tåstrup og i Sverige, indehaver af slagterforretning i Bagsværd 1952–54, i Glostrup 1954–56, i Ringsted 1956–57, førstemd. h. slagtermester Chr. Petersen, Hillerød 1957–59, bestyrer f. broderen, slagtermester Hansen, i nu-





**P. V. Hansen**  
slagtermester  
Skagen



**P. H. Hansen**  
slagtermester  
Bjæverskov



**P. Hansen**  
slagtermester  
Randers



**P. B. H. Hansen**  
faglærer  
Roskilde

værende virksomhed 1959, overtaget samme; pølse-  
mageri og forhandling af kød, flæsk og pålæg, till.  
landture.

Adr.: 4632 Bjæverskov.

Firma: H. Hansen, slagtermester,  
4632 Bjæverskov.

**Hansen, Peter Theodor**, slagtermester; f. 10/10 i  
Åbenrå; g. 26/8 1944 m. Asta H., f. Sandberg;  
udd. s. slagter 1934–38, politibetjent i Glumsø  
1938–45, overtaget nuværende virksomhed 1945.

Adr.: Ringstedvej 14, 4171 Glumsø.

Firma: Peter Hansen, slagtermester,  
Storgade 15, 4171 Glumsø.

**Hansen, Poul**, slagtermester.

Firma: Favoritten, Rønnedevej 6, 4640 Fakse.

**Hansen, Poul**, slagtermester.

Firma: Poul Hansen, slagtermester, Tulstrup,  
3400 Hillerød.

**Hansen, Poul**, slagtermester.

Firma: Poul Hansen, slagtermester, Roskilde-  
vej 148, 2500 Kbhvn. Valby.

**Hansen, Poul**, viktualiehandler; f. 18/5 1909 i  
Kbhvn., søn af viktualiehandler Jens P. Hansen; g.  
26/7 1942 m. Edith H., f. Larsen; udd. h. faderen  
1925–29, ansat sst., overtaget virksomheden  
1945.

Adr.: Ternevej 2 A, 2400 Kbhvn. NV.

Firma: Poul Hansen, viktualiehandler,  
Vibevej 51, 2400 Kbhvn. NV.

**Hansen, Poul**, slagtermester; f. 22/4 1920 i Fre-  
deriksværk, søn af slagtermester Ejnar Hansen; g.  
9/7 1949 m. Asta H., f. Jensen; forbundter i  
Kbhvn., svendprøve s. pølsemer 1938, svend h.  
slagtermestrene Poul Olsen, Hellerup, Bentzen,  
Lyngby, Poul Jørgensen, Kbhvn. og h. faderen i  
Kolding, indehaver af faderens virksomhed 1949–  
62, slagtermester i Viborg 1962–65, overtaget nu-  
værende virksomhed 1965 (grundlagt 1930), ud-  
videt m. pølsemer 1965; pølsemer, køgeri,  
røgeri, salteri og forhandling af kød, flæsk, pålæg,

charcuteri og dybfrost; medl. af Nordjydsk Slagter-  
ring.

Firma: Klostergården, Hj. af Snaregade-Kloster-  
gade, 8900 Randers.

**Hansen, Poul**, slagtermester; f. 7/8 1926 i  
Kbhvn., søn af salgschauffør Axel Hansen; g. 2/6  
1957 m. Annegrethe H., f. Jacobsen; udd. s. bu-  
tikssvend og pølsemer i fa. Wiedemann, Kbhvn.,  
1940–44, svend bl. a. h. slagtermester Poul Niel-  
sen, Kbhvn., overtaget nuværende virksomhed  
1961; pølsemer, køgeri, røgeri, salteri og for-  
handling af kød, flæsk og hjemmelavet pålæg.

Adr.: Langøgade 4, 2100 Kbhvn. Ø.

Firma: C. F. Hansen, slagterforretning,  
Ndr. Frihavsgade 4, 2100 Kbhvn. Ø.

**Hansen, Poul**, slagtermester; f. 6/3 1933 i  
Kbhvn., søn af kioskejer Jens Hansen; g. 17/11  
1956 m. Evelyn H., f. Grüner-Petersen; udd. h.  
slagtermester Svenning Troelstrup, Kbhvn., 1949–  
53, svend i fa. Houlberg og i fa. Helge Egemose,  
begge Kbhvn., overtaget nuværende virksomhed  
1965; slagtehus, pølsemer og forhandling af kød,  
flæsk og pålæg, till. landtur.

Adr.: Brøddegade, 3760 Gudhjem.

Firma: Poul Hansen, slagtermester, Brøddegade,  
3760 Gudhjem.

**Hansen, Poul**, slagtermester; f. 24/3 1935 i Slan-  
gerup, Frederiksborg amt, søn af tømrer Jørgen  
Hansen; g. 10/11 1957 m. Edel H., f. Byriel; udd.  
h. slagtermester Chr. Pedersen, Hillerød, 1949–53,  
svend fl. steder, overtaget nuværende virksomhed  
1959; forhandling af kød, flæsk og pålæg.

Adr.: Strandvejen 827, 2941 Springforbi.

Firma: Poul Hansen, slagtermester, Tårbæk  
Strandvej 59 P, 2930 Klampenborg.

**Hansen, Poul Bernhard Henrik**, faglærer; f. 28/3  
1918 i Kbhvn., søn af værkfører Carl Bernhard  
Peter Hansen; g. 25/10 1941 m. Mariane H., f.  
Olesen; udd. s. pølsemer på N. Johansens Kød-  
varefabrik, Odense, 1934–38, faglærer i nuværende  
virksomhed s. 1963.

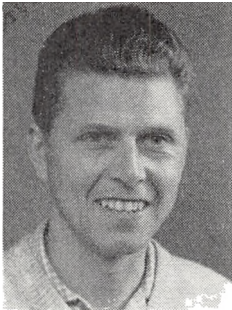

**P. E. Hansen**  
slagtermester  
Næstved

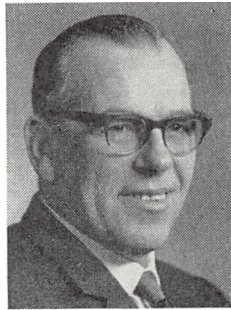

**P. H. Hansen**  
slagtermester  
Kirke-Eskilstrup



**P. D. Hansen**  
slagtermester  
Hjerm



**P. E. Hansen**  
slagtermester  
Kbhvn. Ø.

Adr.: Engtoften 10, Osted, 4000 Roskilde.  
Firma: Slagteriskolen, Maglegårdsvej 8,  
4000 Roskilde.

**Hansen, Poul Budolfsen**, slagtermester; f. 14/12 1925 i Hjørring, søn af slagtermester Jens Hansen; g. 3/12 1949 m. Henny H., f. Pedersen; udd. h. faderen og h. slagtermester Niels Kaastrup, Dybvad, 1940-44, frekventeret Teknologisk Institut, Kbhvn., 1948, svend h. faderen, overtaget virksomheden 1953, virksomheden ombygget og moderniseret; pølsemageri, røgeri og forhandling af kød, flæsk og pålæg.

Adr.: Vestergade 7, Hørby, 9300 Sæby.  
Firma: Poul Hansen, slagtermester,  
Vestergade 7, Hørby, 9300 Sæby.

**Hansen, Poul Erik**, slagtermester; f. 6/6 1933 i Næstved, søn af telefonmontør Oluf Hansen; g. 28/11 1956 m. Jonna H., f. Borg; udd. h. slagtermestrene Knud Petersen, Præstø, og K. Jensen, Næstved, 1949-53, svend h. sidstnævnte 1953-60, slagtermester i Vedel Odelsens Supermarked, Næstved, 1950-64, i L. H. Supermarked, Næstved, s. 1964.

Adr.: Gartnervej 4, 4700 Næstved.  
Firma: L. H. Supermarked, 4700 Næstved.

**Hansen, Poul Gjerløv**, slagtermester.  
Firma: Poul Gjerløv Hansen, slagtermester,  
5290 Marslev.

**Hansen, Poul Henry**, slagtermester; f. 14/2 1918 i Tølløse, Holbæk amt, søn af landpostbud Lars P. Hansen; g. 26/10 1945 m. Gerda Eleonora H., f. Nielsen; postbud til 1962, overtaget nuværende virksomhed 1952, frivillig svendeprøve 1962, virksomheden ombygget og moderniseret, till. handel m. svin og kreaturer; slagtehus, pølsemageri og forhandling af kød, flæsk og pålæg, till. landtur.

Adr.: 4360 Kirke-Eskilstrup.  
Firma: Poul Hansen, slagtermester, 4360 Kirke-Eskilstrup.

**Hansen, Poul Selchau**.  
Firma: Poul Selchau, Birkedommervej 73,  
2400 Kbhvn. NV.

**Hansen, Preben**, viktualiehandler.  
Firma: Jensen & Hansen, Sønder Boulevard 40,  
1720 Kbhvn. V.

**Hansen, Preben Damsgaard**, slagtermester; f. 13/8 1934 i Vestervig, Thisted amt, søn af husmd. Carl Aug. Hansen; g. 11/12 1955 m. Karen H., f. Hansen; udd. h. slagtermester Jacobsen, Gettrup, 1950-54, svend h. slagtermestrene H. Hull og Hans Dall, begge Bryrup, overtaget nuværende virksomhed 1961 (grundlagt 1940), ombygget og moderniseret 1962 og 1964; slagtehus, pølsemageri, køgeri, røgeri, salteri og forhandling af kød, flæsk, hjemmelavet pålæg, dybfrost og konserver; medl. af Midtjydsk Slagterring og af best. f. Hjerm Borger- og Håndværkerforening; hobby: fiskeri.

Adr.: Vestergade 3, 7560 Hjerm.  
Firma: P. Damsgaard Hansen, slagtermester,  
Vestergade 3, 7560 Hjerm.

**Hansen, Preben Ejnert**, slagtermester; f. 23/9 1917 i Kbhvn., søn af slagtermester L. C. Hansen; g. 4/5 m. Vera Kate Marie H., f. Hansen; udd. s. slagter h. faderen 1933-37, svend sst., medindehaver 1936, overtaget virksomheden 1948 (grundlagt 1915); pølsemageri og forhandling af kød, flæsk og pålæg.

Adr.: Østerbrogade 129, 2100 Kbhvn. Ø.  
Firma: L. C. Hansen & Søn, v/ P. Hansen,  
slagterforretningen, Østerbrogade 129,  
2100 Kbhvn. Ø.

**Hansen, Preben Emil**, slagtermester; f. 23/8 1942 i Odense, søn af slagtermester Carl Emil Hansen; g. 29/4 1967 m. Lisbet H., f. Andersen; udd. h. slagtermestrene, Brdr. Zøllner, Kbhvn., 1958-62, svendeprøve m. bronzemedalje, svend i Tyskland og England, medindehaver i faderens virksomhed s. 1965.

Adr.: Præstegårdsvænget 46, 5000 Odense.  
Firma: Carl E. Hansen, slagtermester,  
Vestergade 94, 5000 Odense.

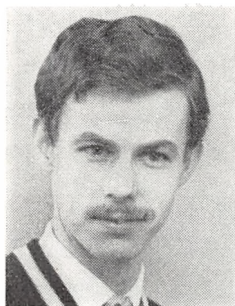

**P. E. Hansen**  
slagtermester  
Odense

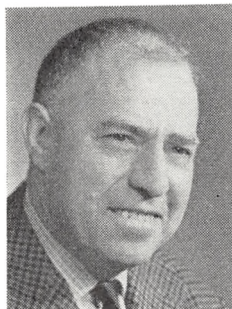

**R. B. Hansen**  
slagtermester  
Hedehusene



**R. T. Hansen**  
slagtermester  
Esbjerg



**S. E. Hansen**  
slagtermester  
Odense

**Hansen, Rasmus**, slagtermester; f. 18/4 1920 i Ølgod, Ribe amt, søn af landmd. Vald. Hansen; g. 30/5 1955 m. Ellen Margrethe H., f. Nielsen; udd. h. slagtermestrene Husmann & Hansen, Herning, 1934–38, svend på Herning off. Slagtehus 1938–39, pølsemager på Ringsted Andels-Svineslagteri 1933–44, h. slagtermester Hans Olsen, Ringsted, m. fl., etabl. s. slagtermester m. vogn i Ringsted 1956, etabl. nuværende virksomhed 1959.

Adr.: Vestervej 23, 4100 Ringsted.

Firma: Rs. Hansen, slagtermester, Vestervej 23, 4100 Ringsted.

**Hansen, Rasmus Bille**, slagtermester; f. 7/2 1925 i Svindinge, Svendborg amt, søn af gårdejer Edvard Hansen; g. 22/3 1953 m. Anni H., f. Henriksen; udd. h. slagtermester Aage Lindholm Nielsen, Otterup, 1944–48, svend bl. a. h. slagtermestrene Sv. Pedersen, Glamsbjerg, og Andersen, Hedehusene, etabl. s. slagtermester i Hedehusene 1961; pølsemageri, røgeri og forhandling af kød, flæsk, hjemmelavet pålæg og færdigretter.

Adr.: Vesterkøb 20, 2640 Hedehusene.

Firma: Rs. Bilde Hansen, slagtermester, Vesterkøb 20, 2640 Hedehusene.

**Hansen, Reisner**, slagtermester; f. 30/6 1929 i Tønder, søn af handelsmd. Jes Hansen; g. 26/2 1952 m. Helga H., f. Lentfer; udd. h. slagtermestrene Hansen, Bredebro, og Vilh. Hansen, Gråsten, 1945–49, svend h. slagtermester Skovmann, Adserballe, overtaget nuværende virksomhed 1952, virksomheden moderniseret; slagtehus, pølsemageri og forhandling af kød, flæsk og pålæg.

Adr.: 6391 Hjordkær.

Firma: Reisner Hansen, slagtermester, 6391 Hjordkær.

**Hansen, Robert**, slagtermester; f. 10/9 1900 i Klampenborg, Kbhvn.s amt, søn af overportør Wilh. Vald. Hansen; g. 29/4 1938 m. Eva Dortha H., f. Hansen; udd. s. slagter på Frederikssund Andels-Svineslagteri, svendeprøve 1946, bestyrer f. slagtermester Vald. Randrup, Kbhvn., 1922–38, etabl. s. slagtermester i Kbhvn. 1938.

Adr.: Amagerbrogade 220 B, 2300 Kbhvn. S.

Firma: Robert Hansen, slagtermester, Amagerbrogade 212 A, 2300 Kbhvn. S.

**Hansen, Robert Holst**, adm. direktør.

Firma: Johs. Gress-Pedersen's efft. A/S, Flæsketorvet 29, 1711 Kbhvn. K.

**Hansen, Rudi Theilgaard**, slagtermester; f. 10/5 1939 i Esbjerg, søn af arbejdsmd. Viggo Hansen; g. 10/6 1961 m. Tove H., f. Hansen; udd. h. slagtermester Th. Dahl, Esbjerg, 1954–58, svend fl. steder, overtaget nuværende virksomhed 1962; pølsemageri og forhandling af kød, flæsk og hjemmelavet pålæg.

Adr.: Kastanievej 3, 6700 Esbjerg.

Firma: Rudi Theilgaard Hansen, slagtermester, Skolegade 74, 6700 Esbjerg.

**Hansen, Stefan**, slagtermester; f. 3/1 1933 i Ballerup, Kbhvn.s amt, søn af kreaturhandler Holger Hansen; g. 30/12 1957 m. Jytte H., f. Nielsen; udd. h. slagtermester Mouritz Hansen, Frbg, 1948–52, svend h. slagtermester Valentin Hansen, Frbg., 1953–55, h. farbroderen, slagtermester Chr. Hansen, Frbg., 1955–65, overtaget virksomheden 1965.

Adr.: Mørkhøjvej 181, 2730 Herlev.

Firma: Chr. Hansen's efft., Gl. Kongevej 163, 1850 Kbhvn. V.

**Hansen, Svend**, slagtermester.

Firma: Svend Hansen, slagtermester, 5550 Langeskov.

**Hansen, Svend**, slagtermester.

Firma: Sv. Hansen, slagtermester, Dybbøls-gade 24, 1721 Kbhvn. V.

**Hansen, Svend Erik**, slagtermester; f. 15/5 1941 i Ribe, søn af fiskehandler Peter Hansen; g. 7/9 1966 m. Sanne H., f. Kromann; udd. h. slagtermester Følster, Gram, 1956–60, svend h. slagtermester Chr. Thuesen, Rødovre, 1960–62, i Roskilde Andels-Svineslagteri's udsalg, Rødovre, 1962–63, i Grønland 1963–64, overtaget nuværende



**S. Aa. Hansen**  
viktualiehandler  
Viemose, Kalvehave



**T. Hansen**  
slagtermester  
Århus V.

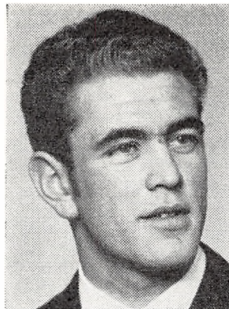

**T. K. Hansen**  
slagtermester  
Torslunde, Holeby



**V. L. Hansen**  
afdelingsleder  
Roskilde

virksomhed 1965, virksomheden ombygget og moderniseret 1967; pølsemageri og forhandling af kød, flæsk og hjemmelavet pålæg; suppleant t. best. f. Slagtermesterforeningen for København, Frederiksberg og Omegn.

Adr.: Fortvej 41, 2610 Rødovre.

Firma: Fortvejens Slagterforretning,  
Fortvej 41, 2610 Rødovre.

**Hansen, Svend Elton**, slagtermester; f. 20/4 1915 i Helsing, Frederiksborg amt, søn af slagtermester Mads Hansen; g. 3/6 1943 m. Anna H., f. Hansen; udd. h. slagtermestrene Schultz, Helsing, og Abben, Hørsholm, 1933–37, svend h. sidstnævnte 1937–43, egen vognmandsforretning i Hørsholm 1943–46, overtaget nuværende virksomhed 1946 (grundlagt 1933); pølsemageri og forhandling af kød, flæsk og pålæg; hobby: galopspor (egen avl, opdræt og stald m. 6 heste).

Adr.: St. Glasvej 38, 5000 Odense.

Firma: Sv. Elton Hansen, slagtermester, St. Glasvej 38, 5000 Odense.

**Hansen, Svend Aage**, viktualiehandler; f. 24/9 1911 i Maglebrænde, Maribo amt, søn af slagtermester Karl Peter Hansen; g. 7/11 1948 m. Lizzi H., f. Hansen; udd. h. faderen, beskæftiget v. landbrug og s. vognmd., etabl. s. viktualiehandler i Viemose 1949; pølsemageri og forhandling af kød, flæsk og pålæg, till. landture.

Adr.: Viemose, 4771 Kalvehave.

Firma: Kødbørsen, Viemose, 4771 Kalvehave.

**Hansen, Svend Aage Georg**, slagtermester; f. 23/4 1932 i Terslev, Sorø amt, søn af tjener Wm-Henry Hansen; g. 28/2 1966 m. Jonna H., f. Jensen; indt. 1957 beskæftiget v. forskelligt erhverv, ansat i A/S Plumrose's køgeri 1957–62, etabl. s. slagtermester fra vogn i Torslunde, Greve m. m. 1962.

Adr.: Gl. Køge Landevej 259 B, 2650 Hvidovre.

Firma: Sv. A. Hansen, slagtermester, Gl. Køge Landevej 259 B, 2650 Hvidovre.

**Hansen, Svend Aage Risinge**, slagtermester; f. 9/8 1925 i Odense, søn af slagtermester Helge

Emanuel Hansen; g. 17/2 1947 m. Rosa H., f. Jensen; udd. h. faderen og h. slagtermester Barslund, Korsør, 1939–43, svend h. slagtermester Hans Rasmussen, Odense, h. faderen og i Sverige, etabl. s. slagtermester i Odense 1956; pølsemageri og forhandling af kød, flæsk og pålæg.

Adr.: Rødegårdsvej 158, 5000 Odense.

Firma: Sv. Aa. Hansen, slagtermester, Rødegårdsvej 158, 5000 Odense.

**Hansen, Svend Aage Skifter**, bestyrer; f. 3/8 1938 i Kbhvn., søn af slagtermester Tage Hansen; g. 18/8 1959 m. Tove Marie H., f. Gjering; udd. s. slagter h. faderen 1954–58, bestyrer i nuværende virksomhed s. 1962; forhandling af kød, flæsk og pålæg.

Adr.: Mellemvangen 67, 2700 Brønshøj.

Firma: Kødhalle, Frederikssundsvej 146,  
2700 Brønshøj.

**Hansen, Tage**, slagtermester.

Adr.: Vennemindevej 72, 2100 Kbhvn. Ø.

**Hansen, Tage**, direktør.

Firma: Plumrose A/S, Skt. Annæ Plads 26,  
1250 Kbhvn. K.

**Hansen, Tage**, slagtermester; f. 30/8 1920 i Århus, søn af arbejdsmd. Louis Hansen; g. 9/9 1944 m. Kamma H., f. Rosendahl Thomsen; udd. h. slagtermester Herman Bendt, Århus, 1935–39, svend fl. steder, etabl. s. slagtermester i Århus 1952, på nuværende adr. s. 1956, virksomheden moderniseret og nymonteret 1965; pølsemageri, køgeri, røgeri, salteri og forhandling af kød, flæsk, pålæg, dybfrost, smørrebrød og færdigretter; medl. af Stavtrup Slagterring.

Adr.: Tornskadevej 42, 8210 Århus V.

Firma: Tage Hansen, slagtermester, Ekkodalen 2,  
8210 Århus V.

**Hansen, Tage Elmer**, slagtermester; f. 21/8 1938 i Svendborg, søn af direktør Elmer Hansen; g. 18/2 1960 m. Lene H., f. Askholm; udd. h. slagtermester John Petersen, Slagelse, 1955–59, svend bl. a.

sst., overtaget nuværende virksomhed 1964; pølse-  
mageri og forhandling af kød, flæsk og pålæg.

Adr.: Rudsgade 41, 4291 Ruds-Vedby.

Firma: Kødbørsen, Rudsgade 41, 4291 Ruds-  
Vedby.

**Hansen, Thorvald**, slagtermester.

Firma: Th. Hansen, slagtermester, Holmblads-  
gade 76, 2300 Kbhvn. S.

**Hansen, Tom**, slagtermester; f. 17/10 1922 i Or-  
drup, Kbhvn.s amt, søn af gas- og vandmester Carl  
Hansen; g. 1946 m. Fanny H., f. Magh Thomsen;  
udd. h. slagtermester Alb. Hansen, Gentofte, 1938-  
42, svend fl. steder, overtaget nuværende virksom-  
hed 1958, på nuværende adr. s. 1964.

Adr.: Tvedvængen 8, 2730 Herlev.

Firma: Tom Hansen, slagtermester, Vangede-  
vej 2, 2820 Gentofte.

**Hansen, Tom Kofoed**, slagtermester; f. 25/4  
1940 i Torslunde, Maribo amt, søn af slagtermester  
Hans Erik Hansen; g. 13/3 1966 m. Gerda H., f.  
Christensen; udd. h. slagtermester F. Nielsen, Ny-  
sted, 1956-60, svend sst., h. slagtermestrene Johan  
Petersen & Søn, Slagelse, og h. faderen, bestyrer f.  
moderen 1965-66, overtaget virksomheden 1966;  
slagtehus, pølse-mageri og forhandling af kød, flæsk  
og pålæg, till. landtur.

Adr.: Torslunde, 4960 Holeby.

Firma: Tom Kofoed Hansen, slagtermester,  
Torslunde, 4960 Holeby.

**Hansen, Ulrik**, slagtermester; f. 26/9 1945 i Ød-  
sted, Vejle amt, søn af slagtermester Wald. Han-  
sen; g. 5/5 1967 m. Birthe H., f. Frandsen; udd. h.  
slagtermester Jørgen Norlyk, Sønder-Omme, 1961-  
65, svend sst., overtaget nuværende virksomhed  
sm. m. broderen; pølse-mageri, køgeri, røgeri, sal-  
teri og forhandling af kød, flæsk og pålæg; hobby:  
fiskeri.

Adr.: Nørregade 24, 5592 Ejby.

Firma: Brdr. Hansen, slagtermestre, Nørre-  
gade 24, 5592 Ejby.

**Hansen, Valdemar**, slagtermester.

Firma: Vald. Hansen, slagtermester, Ordrup-  
vej 62 B, 2920 Charlottenlund.

**Hansen, Verner Bridahl**, slagtermester; f. 29/7  
1912 i Soderup, Holbæk amt, søn af slagtermester  
Lars P. Hansen; g. 28/10 1934 m. Karen H., f.  
Jensen; udd. h. slagtermester Harry Hansen, Hol-  
bæk, 1926-30, svend bl. a. på Holbæk Andels-Svi-  
neslagteri og i sammes udsalg i Holbæk, overtaget  
nuværende virksomhed 1949, optaget sønnen Fred-  
dy Bridahl Hansen s. medindehaver 1964; pølse-  
mageri og forhandling af kød, flæsk og pålæg.

Adr.: Kalundborgvej 169 B, 4300 Holbæk.

Firma: Verner Hansen & Søn, slagtermestre,  
4300 Holbæk.

**Hansen, Verner Lillebro**, afdelingsleder; f. 10/7  
1935 i Bårdesø, Odense amt, søn af gartner Hans

P. Hansen; g. 8/8 1959 m. Birthe H., f. Corvinus;  
realeksm. 1951, kontorudd. på Odense Eksport-  
slagteri 1956, arbejdsstudieudd. gn. Slagteriernes  
Forskningsinstitut, Roskilde, MTM-lærer, afdel-  
ingsleder i nuværende virksomhed s. 1958.

Adr.: Birkevej 18, 4140 Borup.

Firma: Slagteriskolen, Maglegårdsvej 8,  
4000 Roskilde.

**Hansen, Viggo**, slagtermester.

Firma: Viggo Hansen, slagtermester, Hillerslev,  
5782 Højrup.

**Hansen, Viggo**, slagtermester; f. 2/4 1905 i Ros-  
kilde, søn af slagter Jens P. Hansen; g. 21/6 1927  
m. Valborg H., f. Petersen; udd. h. slagtermester  
Hans Andersen, Roskilde, 1920-24, frekventeret  
Teknologisk Institut, Kbhvn., 1924, svend h. slag-  
termester Emil Greisen, Roskilde, 1924-29, bestyr-  
er h. slagtermester Christoffer Jensen, Kbhvn.,  
1929-30, svend h. slagtermestrene Brdr. Nielsen,  
Roskilde, 1930-35, førstemed. i Roskilde Slagteriud-  
salg, Roskilde, 1935-40, etabl. s. slagtermester i  
Roskilde 1940; revisor f. Roskilde og Omegns Slag-  
termesterforening s. 1954.

Adr.: Kong Valdemars Vej 30, 4000 Roskilde.

Firma: Viggo Hansen, slagtermester, Skt. Ols  
Gade 5, 4000 Roskilde.

**Hansen, Viggo**, røgeriejer; f. 30/1 1913 i Sund-  
by, Thisted amt, søn af slagtermester Hans P. Han-  
sen; g. 1935 m. Valborg H., f. Larsen; udd. s. slag-  
ter i faderens virksomhed 1927-31, svend sst.,  
medindehaver 1948, eneindehaver, overtaget nu-  
værende virksomhed 1967, på nuværende adr. s.  
1967; rygning af kød og fisk, till. salteri; faglærer  
s. teknisk skole, Thisted, formd. f. Thisted og Om-  
egns Slagtermesterforening 1949-67.

Adr.: Ll. Torv 6, 7700 Thisted.

Firma: Viggo Hansen, røgeriejer, Kastet 27,  
7700 Thisted.

**Hansen, Vilh.**, slagtermester.

Firma: Vilh. Hansen, slagtermester, Colbjørn-  
sensgade 14, 1652 Kbhvn. V.

**Hansen, Wilhelm**, slagtermester.

Firma: Wilh. Hansen, slagtermester, Amagerbro-  
gade 43, 2300 Kbhvn. S.

**Hansen, William Erik**, disponent; f. 17/4 1942 i  
Hillerød, søn af slagtermester Erik Hansen; g. 15/4  
1965 m. Irene Kaae H., f. Petersen; udd. s. slagter  
h. faderen 1956-60, svend sst., disponent i nuvæ-  
rende virksomheds slagterafd. s. 1963; forhandling  
af kød, flæsk og pålæg (selvbetjening).

Adr.: Ørebakken 1, 3000 Helsingør.

Firma: Vestervang Supermarked, Esrumvej 69,  
3000 Helsingør.

**Hansen, Villum Holm**, oste- og viktualiehandler;  
f. 10/9 1918 i Gimlinge, Sorø amt, søn af landmd.  
Harald Hansen; g. 10/9 1947 m. Eli H., f. Kristen-  
sen; udd. s. mejerist 1935-39, frekventeret Dalum



**V. Hansen**  
slagtermester  
Roskilde

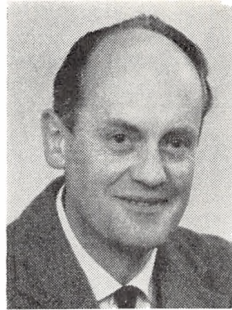

**V. H. Hansen**  
oste- og viktualiehandler  
Fredericia

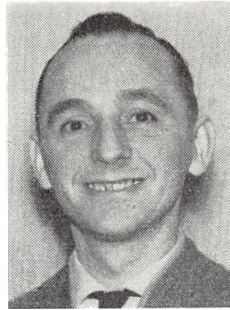

**Aa. K. H. Hansen**  
slagtermester  
Ålborg

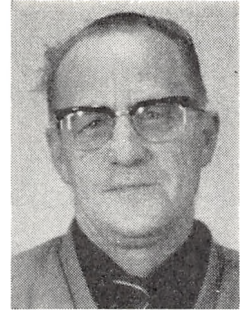

**E. M. Harder**  
slagtermester  
Ikast

Mejeriskole 1941–42, mejerist fl. steder, overtaget osteforretning i Fredericia 1948, udvidet m. viktualieforretning på nuværende adr. 1953, virksomheden moderniseret, kølereol m. m. installeret 1962; forhandling af pålægsvare, ost og konserver.

Adr.: Kongensgade 57, 7000 Fredericia.

Firma: Smørgåsen, Sjællandsgade 61, 7000 Fredericia.

**Hansen, Willy**, slagtermester; f. 19/10 1909 i Haslev, søn af slagtermester Fr. Hansen; g. 25/4 1936 m. Lydia H., f. Jensen; udd. h. slagtermester Johs. Mathisen, Esbjerg, 1924–28, svend fl. steder, etabl. s. slagtermester i Esbjerg 1934, i Strandbygade 1953–64, på nuværende adr. s. 1960; medl. af best. f. Esbjerg og Omegns Slagtermesterforening, skuemester.

Firma: Willy Hansen, slagtermester, Kvaglundvej 45, 6700 Esbjerg.

**Hansen, Villy Gunnar**, slagtermester; f. 18/8 1917 i Dalum, Odense amt, søn af smed Jacob Peter Hansen; g. 5/2 1944 m. Kamma H., f. Hansen; udd. h. slagtermestrene Sv. A. Petersen, Dalum, og Johs. Nielsen, Kerteminde, 1934–38, reservepolitibetjent 1942–44, ansat i mostfabrik i Hjallesø 1944–45, svend h. slagtermestrene Emil Hansen og Frederiksen, begge Odense, forpagtet slagterforretning i Odense 1956–59, slagtermester i Odense Brugsforening 1959–64, i Kypa Supermarked, Odense, s. 1964.

Adr.: Kristiansdals Allé 128, 5250 Fruens Bøge.

Firma: Kypa Supermarked, 5000 Odense.

**Hansen, Villy Theilgaard**, slagtermester; f. 4/12 1937 i Esbjerg, søn af arbejdsmd. Viggo Theilgaard Hansen; g. 20/8 1960 m. Inge Lise H., f. Madsen; udd. h. slagtermester Christiansen, Esbjerg, 1952–56, svend h. slagtermestrene Erik Mortensen, Varde, og Carl Volsted, Esbjerg, bestyrer i Esbjerg og Omegns Brugsforening 1959–64, overtaget nuværende virksomhed 1964; pølsemereri og forhandling af kød, flæsk og pålæg.

Adr.: Valdemarsgade 6, 6700 Esbjerg.

Firma: Villy Theilgaard Hansen, slagtermester, Valdemarsgade 6, 6700 Esbjerg.

**Hansen, Villy Andersen**, slagtermester; f. 17/6 1908 i S. Gørding, Ribe amt, søn af landmd. Hans Andersen Hansen; g. 26/11 1951 m. Gladys H., f. Nielsen; udd. s. slagter og pølsemereri i fa. Marburg, Sønderborg, 1923–26, svend bl. a. h. slagtermestrene Urban Sørensen, Nyborg, Jes Petersen, Charlottenlund, og Kaj Eggens, Kbhvn., etabl. s. slagtermester i Ballerup 1953, virksomheden udvidet og moderniseret, medl. af best. f. Slagtermesterforeningen for København, Frederiksberg og Omegn.

Adr.: Kornvænget 98, 2050 Ballerup.

Firma: Villy Hansen, slagtermester, Kornvænget 66, 2050 Ballerup.

**Hansen, Wm.**, slagtermester.

Firma: Wm. Hansen, slagtermester, Snoghøj Allé 2, 2770 Kastrup.

**Hansen, Aage Kaj Herbert**, slagtermester; f. 22/2 1921 i Ålborg, søn af slagtermester Anton Hansen; g. 17/5 1947 m. Magda H., f. Bentsen; udd. s. slagter h. faderen 1937–41, frekventeret Teknologisk Institut, Kbhvn., svend h. faderen 1941–59, overtaget virksomheden 1959 (grundlagt 1925), virksomheden moderniseret og nymonteret; pølsemereri, køgeri, salteri og forhandling af kød, flæsk, pålæg og dybfrost; medl. af Slagterringen Nordjylland.

Adr.: Willemoesgade 7, 9000 Ålborg.

Firma: Aage Hansen, slagtermester, Kastetvej 44, 9000 Ålborg.

**Hansen, Aage Kofoed**, slagtermester.

Firma: Aage Kofoed Hansen, slagtermester, 4960 Holeby.

**Harboe, Jens**, fedevarehandler en gros.

Firma: Jens Harboe, Flæsketorvet 19, 1711 Kbhvn. V.

**Harboe-Nielsen, H.**, slagtermester.

Adr.: Overgaden o. V. 100, 1415 Kbhvn. K.

Firma: H. Harboe-Nielsen, slagtermester, Brobergsgade 9, 1427 Kbhvn. K.



**A. Hartvigsen**  
direktør  
Løgstør

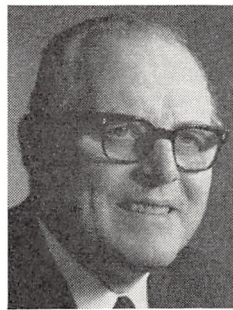

**C. Haugtved**  
slagtermester  
Vanløse



**K. E. Hedegaard**  
slagtermester  
Holstebro



**A. C. von Hedemann**  
slagtermester  
Arhus C.

**Harck, Hans**, slagtermester; f. 9/10 1919 i Skelde, Sønderborg amt, søn af opsynsm. Søren Harck; g. 9/10 1947 m. Christine H., f. Juhl; udd. h. slagtermester Emil Petersen, Tønder, 1935–39, svend bl. a. h. slagtermester Frende Petersen, Tønder, overtaget nuværende virksomhed 1951, virksomheden ombygget og moderniseret; pølsemageri og forhandling af kød, flæsk og pålæg.

Adr.: Richtsensgade 6, 6270 Tønder.

Firma: Hans Harck, slagtermester, Richtsensgade 6, 6270 Tønder.

**Harder, Erik Martin**, slagtermester; f. 30/11 1917 i Voldby, Randers amt, søn af baneformd. Peder Pedersen; g. 12/3 1950 m. Esther H., f. Birkedahli; udd. s. slagter h. slagtermester S. A. Sørensen, Grenå, 1933–37, frekventeret Teknologisk Institut, Kbhvn., svend bl. a. h. slagtermestrene Madsen, Svindinge, Fyn, og Levin, Fåborg, etabl. s. slagtermester fra vogn i Ikast 1951, udvidet m. butik 1956, virksomheden moderniseret 1964; pølsemageri, køgeri, røgeri, salteri og forhandling af kød, flæsk, hjemmelavet pålæg, dybfrost og konserver.

Adr.: Kirkegade 36, 7430 Ikast.

Firma: E. Harder, slagtermester, Kirkegade 36, 7430 Ikast.

**Harderveg, Vilhelm**, slagtermester.

Firma: Vilh. Harderveg, slagtermester, Neckelmannsgade 15, 4800 Nykøbing Fl.

**Harritz, Jacob**, slagtermester; f. 14/5 1914 i Århus, søn af grosserer Jens P. Harritz; g. 6/4 1942 m. Solveig H., f. Madsen; udd. h. slagtermester Laur. Bjerregaard, Horsens, 1928–32, svend fl. steder, bestyrer h. slagtermester Vilh. Hansen, Slagelse, overtaget nuværende virksomhed 1957.

Firma: Jacob Harritz, slagtermester, Linde Allé, 4220 Korsør.

**Hartvig, Jan**, slagtermester.

Firma: Jan Hartvig, slagtermester, Jagtvej 23 A, 2200 Kbhvn. N.

**Hartvigsen, Anders**, direktør; f. 24/4 1926 i Frausing, Viborg amt, søn af gårdejer Ejnar Hartvigsen; g. 13/5 1951 m. Ida H., f. Bach; realeksm. 1942, kontorudd. på Bjerringbro Andels-Svineslagteri 1942–46, ass. sst. 1946–48, i Andelssvineslagteriet for Ålborg amt, Nørresundby, 1948–50, bogholder på Odsherreds Svineslagteri, Nykøbing Sjælland, 1950–54, prokurist på lærestedet 1954–66, direktør i nuværende virksomhed s. 1966 (grundlagt 1900); slagting af svin, kreaturer og kalve samt fremstilling af pølsevarer og kødkonserver; medl. af Lions Club.

Adr.: Borgmester Grønnings Vej 23, 9670 Løgstør.

Firma: Løgstør Andels Svineslagteri, 9670 Løgstør.

**Hatting, Poul**, slagtermester.

Firma: Poul Hatting, slagtermester, Valby Langgade 25, 2500 Kbhvn. Valby.

**Hauerslev, Erik**, direktør.

Firma: Schaub & Co., A.m.b.A., Flæsketorvet 33–37, 1711 Kbhvn. V.

**Haugtved, Carl**, slagtermester; f. 6/1 1909 på Frbg; g. 4/5 1930 m. Rigmor H., f. Vibe; udd. h. slagtermester Petersen, Kbhvn., 1925–29, svend sst. 1929–42, overtaget nuværende virksomhed 1942; forhandling af kød, flæsk og pålæg.

Adr.: Jydeholmen 48, 2720 Vanløse.

Firma: Carl Haugtved, slagtermester, Ålekistevej 82, 2720 Vanløse.

**Hauschildt, Knud**, slagteridirektør; f. 22/8 1914 i Esbjerg, søn af bankdirektør Johs. Hauschildt; g. 23/7 1941 m. Luise H., f. Lester; kontorudd. på Vrå Andels-Svineslagteri, Vrå, 1931–35, eksm. fra Den danske Andelsskole, Middelfart, 1935, studie- og arbejdsophold i England 1936, kontorass. på Frederikssund Andels-Svineslagteri 1936–41, bogholder på Ebeltofte Andels-Svineslagteri 1941–46, direktør sst. 1947–51, f. Silkeborg Andels-Svineslagteri s. 1951 (grundlagt 1908); slagting, till. fremstilling af wienerpølser og fremstilling og eks-

port af spegepølse; medl. af best. f. Silkeborg Musikforening s. 1960, medl. af Skt. Georgsgilderne i Danmark og af Rotary International.

Adr.: Godthåbsvej 7, 8600 Silkeborg.

Firma: Silkeborg Andels-Svin slagteri, 8600 Silkeborg.

**Hauxner, Frede**, slagtermester.

Adr.: Buddingevej 87 D, 2800 Lyngby.

**Haxmann, E.**, viktualiehandler.

Firma: Alb. Larsen, viktualieforretning, Frederikssundsvej 25, 2400 Kbhvn. NV.

**Hedegaard, Carlo**, slagtermester; f. 17/8 1923 i Rom, Ringkøbing amt, søn af slagtermester Jakob Hedegaard; g. 15/9 1948 m. Karen H., f. Thomse; indt. 1952 beskæftiget v. landbrug, eget husmandssted i Tanderupkræ 1950–52, udd. h. slagtermester Hans Barslund, Fjølstervang, 1952–54, overtaget virksomheden 1952 (grundlagt 1906); pølse-mageri og forhandling af kød, flæsk, pålæg, dybfrost og konserver, till. landtur og hjemmeslagtning; medstifter af og medl. af best. f. Fjølstervang Gymnastikforening 1955, formd. s. 1958, medl. af best. f. Hammerum herreds Gymnastik- og Idrætsforening s. 1954, formd. f. Idrætsudvalget s. 1962, medl. af amtsungdomsudvalget s. 1964, fl. lokale tillidshverv; medl. af Midtjydsk Slagterring; hobby: gymnastik.

Adr.: Fjølstervang, 6933 Kibæk.

Firma: Carlo Hedegaard, slagtermester, Fjølster-vang, 6933 Kibæk.

**Hedegaard, Karl Erik**, slagtermester; f. 1/1 1928 i Århus, søn af brugsforeningsuddeler J. P. Hedegaard; g. 1/1 1954 m. Ely Ruth H., f. Hansen; udd. h. slagtermester Jensen, Vemb, 1942–46, frekventeret Teknologisk Institut, Kbhvn., svend h. slagtermestrene Beiter, Skjern, og Lund, Kavslunde, overtaget nuværende virksomhed 1951 (grundlagt 1949), ombygget og moderniseret 1962; pølse-mageri, køgeri, salteri og forhandling af kød, flæsk, hjemmelavet pålæg, dybfrost og konserver; medl. af Midtjydsk Slagterring, af best. 1964–66, af best. f. Holstebro Slagtermesterforening s. 1965, f. KFUM og K's idrætsafd., Holstebro, 1951–55, Skjern 1947–51; hobby: orienteringssport.

Adr.: Viborgvej 24, 7500 Holstebro.

Firma: K. E. Hedegaard, slagtermester, Viborg-vej 24, 7500 Holstebro.

**Hedegaard, Leo**, slagtermester.

Firma: Leo Hedegaard, slagtermester, Leif-gade 5, 2300 Kbhvn. S.

**Hedegaard, Peder**, slagtermester.

Firma: Peder Hedegaard, slagtermester, Sønder-gade 119, 9900 Frederikshavn.

**Hedemann, Adolf Christen von**, slagtermester; f. 17/10 1909 i Langå, søn af hotelejer Arnold Leopold v. Hedemann; g. 29/9 1935 m. Edvardine Kirstine v. H., f. Christensen; udd. h. slagtermester

I. M. Jensen, A/S Phønix, Århus, 1924–28, svend fl. steder, etabl. s. slagtermester i Århus 1940, flyttede til nuværende adr. i 1958; røgeri og forhand-ling gaf kød, flæsk, pålæg og dybfrost samt varme retter.

Adr.: Skolebakken 5, 8000 Århus C.

Firma: A. v. Hedemann, slagtermester, Heibergs-gade 2, 8000 Århus C.

**Hedemann, Karl**, viktualiehandler; f. 8/1 1919 i Nysted, Maribo amt, søn af brugsforeningsuddeler Markus Hedemann; g. 25/11 1945 m. Rita H., f. Petersen; handelsudd. i Skovby Brugsforening 1933–37, ekspedient i Skelby og Grænge Brugsforenin-ger, medarbejder h. moderen i nuværende virksom-hed s. 1943, overtaget virksomheden 1957; pølse-mageri og forhandling af kød, flæsk og pålæg.

Adr.: Grænge, 4891 Toreby L.

Firma: Grænge Viktualiehandler, Grænge, 4891 Toreby L.

**Hedemark, Inger Charlotte**, administrationsse-kretær, cand. polit.; f. 14/7 1922 i Kbhvn., datter af boghandler Johan Hagbarth Hedemark; student 1941, cand. polit. 1955, adm.sekr. i nuværende virk-somhed s. 1958.

Adr.: Bülowsvej 30, 1870 Kbhvn. V.

Firma: Slagteriernes Forskningsinstitut, Magle-gårdsvej 2, 4000 Roskilde.

**Heegaard, Tage**, slagtermester; f. 25/12 1941 i Houlbjerg, Viborg amt, søn af reparatør Henry Heegaard; g. 19/2 1966 m. Bente H., f. Henriksen; udd. s. butikssvend h. slagtermester Knud Løhde, Lystrup, 1957–61, svend bl. a. i fa. JAKA og h. slagtermester Randow, N.Uttrup, slagtermester i nuværende virksomhed s. 1966; pølse-mageri og forhandling af kød, flæsk og pålæg.

Adr.: Grønne-gade 13, 9400 Nørresundby.

Firma: Dreislers Supermarked, Sønderport, 9400 Nørresundby.

**Heidensleben, Paul Frederik**, direktør; f. 4/2 1899 i Mecklenburg, søn af byretspræsident Con-stantin Heidersleben; g. 24/1 1928 m. Ebba H., f. Meyer; student 1917, shippingudd., korrespondent i A/S Den Danske Landmandsbank, Kbhvn., 1920, ansat i nuværende virksomhed 1927, prokurist sst. 1933, direktør s. 1939 (virksomheden grundlagt 1908); medl. af hudenævntens fordelingskontor 1940–51, næstformd. f. Foreningen af danske Hude- og Skindeksportører 1936–61, medl. af best. f. For-eningen af danske Grossister og Eksportører i Hu-debranchen s. 1961.

Adr.: Rungsted Ladegård, 2960 Rungsted Kyst.

Firma: Danske Provinslagtermestres Hudeauk-tionssalg, Saxogade 63–69, 1662 Kbhvn. V.

**Hein, Bernhard**, bestyrer; f. 19/1 1913 i Esbjerg, søn af snedker Johs. Marius Hein; g. 16/12 1934 m. Marie H., f. Hansen; udd. h. slagtermester Jens Christiansen, Esbjerg, 1927–31, svend bl. a. h. slagtermestrene Peter Petersen, Dahl Nielsen og Bech Hansen, alle Esbjerg, samt på Esbjerg An-





**I. C. Hedemark**  
 administrationsskretær,  
 cand. polit.  
 Roskilde



**B. Hein**  
 bestyrer  
 Tønder

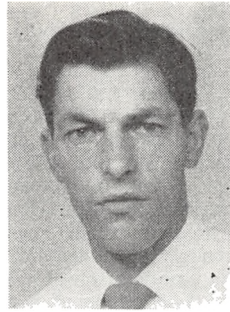

**R. Heinrichsen**  
 viktualiehandler  
 Snertinge



**V. Heinrichsen**  
 slagtermester  
 Nyrup

dels-Svineslagteri, bestyrer i nuværende virksomhed s. 1953.

Adr.: Vestergade 72, 6270 Tønder.

Firma: Tønder Slagteri's udsalg, Vestergade 72, 6270 Tønder.

**Heinicke, Arthur**, slagtermester.

Firma: Arthur Heinicke, slagtermester, Vestergade 33, 5300 Kerteminde.

**Heinrichsen, H. C.**, slagtermester.

Firma: H. C. Heinrichsen, slagtermester, Usse-rød Kongevej 5, 2970 Hørsholm.

**Heinrichsen, Ricard**, viktualiehandler; f. 14/9 1930 i Nyrup, Holbæk amt, søn af slagtermester Viggo Heinrichsen; g. 26/12 1955 m. Birgit Brogaard H., f. Larsen; udd. s. slagter h. faderen 1946-50, svend bl. a. h. slagtermestrene Aksel Jensen, Vejle, og Fritz Olsen, Svebølle, overtaget nuværende virksomhed 1963; pølsemageri og forhandling af kød, flæsk og pålæg, till. landtur.

Adr.: 4460 Snertinge.

Firma: Ricard Heinrichsen, slagtermester, 4460 Snertinge.

**Heinrichsen, Viggo**, slagtermester; f. 28/12 1903 i Asminderød, Frederiksborg amt, søn af tømmer Adolf Heinrichsen; g. 8/12 1929 m. Maria H., f. Andreasen; udd. h. slagtermester Charles Nielsen, Fredensborg, 1918-22, svend bl. a. h. slagtermester Marius Ravn, Nyrup, 1930-46, overtaget virksomheden 1946, på nuværende adr. i egen ejendom s. å., udvidet m. pølsemageri; pølsemageri og forhandling af kød, flæsk og pålæg.

Adr.: Valdemarsvej 2, 4380 Nyrup.

Firma: Viggo Heinrichsen, slagtermester, Valdemarsvej 2, 4380 Nyrup.

**Heinsen, Axel H.**, slagtermester.

Firma: Axel H. Heinsen, slagtermester, Kongensgade 69, 5000 Odense.

**Hejnov, John**, viktualiehandler.

Firma: Kaj Brock & John Hejnov, viktualiehandlere, Valby Langgade 100, 2500 Kbhvn. Valby.

**Hejnsvig, Jan**, slagtermester; f. 18/3 1913 i Kbhvn., søn af slagtermester Carl Hejnsvig; g. 30/10 1939 m. Kamma H., f. Lundquist; udd. s. pølsemaker i A/S Slagteriernes Central, Kbhvn., 1928-32, svend h. slagtermester S. Arildsen, Kbhvn., etabl. s. slagtermester i Kastrup 1947, på nuværende adr. s. 1963; medl. af Købbranchens fællesråd.

Adr.: Sophus Falcks Allé 43, 2791 Dragør.

Firma: Jan Hejnsvig, slagtermester, Englandsvej 312, 2770 Kastrup.

**Helleskov, Charles**, slagtermester.

Firma: Ch. Helleskov, slagtermester, Jyllands-gade 13, 7480 Vibbjerg.

**Hellesøe, Erik Jørgensen**, slagtermester; f. 2/3 1926 i Jels, Haderslev amt, søn af købm. Johan Hellesøe; g. 14/5 1949 m. Elli H., f. Jepsen; udd. h. slagtermester Iversen, Jels, 1940-44, frekventeret kurser, svend på Rødding Andels-Svineslagteri og h. slagtermester Lampe, Haderslev, mestersvend h. læremesteren 1951-57, overtaget nuværende virksomhed 1957; pølsemageri og forhandling af kød, flæsk, hjemmelavet pålæg, speciale: sønderjydske spegepølser og sønderjydsk hamburgerryg; medl. af best. f. Jels Fiskeriforening s. 1951, f. Jels Roklub s. 1956; hobby: lystfiskeri.

Adr.: Nørrebrogade 76, 7000 Fredericia.

Firma: E. Hellesøe, slagtermester, Nørrebrogade 76, 7000 Fredericia.

**Hellum, Irvin**, slagtermester; f. 3/7 1932 i Canada, søn af bagermester Niels P. Hellum; g. 20/6 1954 m. Gunhild H., f. Jensen; udd. h. slagtermester Henry Ellemose, Arden, 1946-50, svend bl. a. h. slagtermestrene Georg Nielsen, Tirstrup, Helge Rasmussen, Holte, og Erik Jørgensen, Slagelse, etabl. s. slagtermester i Venslev 1959, udvidet m. filial i Skibby 1967; slagtehus, pølsemageri og forhandling af kød, flæsk og hjemmelavet pålæg; kasserer f. Slagtermesterforeningen for Frederikssund og Omegn s. 1962, medl. af kontroludvalget i Inco s. 1966, næstformd. f. Venslev Vandværk, formd. f. Venslev Idrætsforening.

Adr.: Venslev, 4050 Skibby.  
Firma: Irvin Hellum, slagtermester, Venslev,  
4050 Skibby.

**Helmer, Svend Kurt**, slagtermester; f. 27/4 1924 i Horsens, søn af konditor Karl Edv. Helmer; g. 4/7 1954 m. Anna Marie H., f. Therkelsen; udd. h. slagtermester Svend Andersen, Horsens, 1939–43, svend bl. a. på Vejle Andelsslakteri. Horsens Andelsslakteri og h. slagtermestrene Robert Henningsen, Bjerre, Arne Andersen og J. Møller, begge Horsens, overtaget nuværende virksomhed 1959 (grundlagt 1933), virksomheden moderniseret 1963; pølsemageri, køgeri, røgeri og forhandling af kød, flæsk og hjemmelavet pålæg; sekr. f. Horsens og Omegens Slagtermesterforening s. 1962, suppleant s. skuemester s. 1964, medstifter af Horsens og Omegens Slagterring, medl. af best. og sekr. 1963–66, medl. af best. f. Horsens Håndværkerforenings L'hombre-Klub 1963–67, formd. s. 1967.

Adr.: Smedegade 46, 8700 Horsens.  
Firma: Kurt Helmer, slagtermester, Smedegade 46, 8700 Horsens.

**Helt, Peter**, slagtermester; f. 23/3 1901 i Holmsland, Ringkøbing amt, søn af gårdejer, fisker Niels P. Nielsen; g. 24/7 1927 m. Lilly Carla H., f. Bech; udd. h. slagtermestrene E. Møller, Kloster, og E. Andersen, Stensballe, 1918–22, frekventeret Vestbirk Højskole 1919–20, svend bl. a. h. slagtermester Anders Helt, V.Nebel, overtaget nuværende virksomhed 1925; medl. af best. f. Ringkøbing og Omegens Slagtermesterforening 1954–66, kasserer f. Kloster Borgerforening 1955–59, formd. 1959–63, kasserer f. Holmsland Jagtforening; hobby: jagt.

Adr.: Kloster, 6950 Ringkøbing.  
Firma: Peter Helt, slagtermester, Kloster,  
6950 Ringkøbing.

**Helt, Robert**, bestyrer; f. 15/1 1928 i Kloster, Ringkøbing amt, søn af slagtermester Peter Helt; g. 29/8 1953 m. Rigmor H., f. Jakobsen; udd. s. slagter h. faderen 1942–46, svend sst. og h. slagtermester Magnussen, Skelund, bestyrer h. faderen s. 1967 (virksomheden grundlagt 1906), till. landpostbud s. 1967; pølsemageri og forhandling af kød, flæsk, hjemmelavet pålæg og konserver; medl. af best. f. Holmsland Jagtforening s. 1952, f. Ringkøbing og Omegens Sportsfiskerforening 1954–56; hobby: jagt, fiskeri.

Adr.: Kloster, 6950 Ringkøbing.  
Firma: Peter Helt, slagtermester, Kloster,  
6950 Ringkøbing.

**Hemmingsen, Erik Bent**, slagtermester; f. 25/4 1928 i Næstved, søn af varmemester Osvald Hemmingsen; g. 6/10 1963 m. Else H., f. Kjeldsen; handelsudd. h. købmd. Haakon Olsen, Næstved, 1942–46, ekspedient fl. steder, udd. h. slagtermester Aksel Carstensen, Hundested, 1954–56, overtaget læremersters virksomhed 1956 sm. m. slagtermester Bechholdt, eneindehaver s. 1960; pølsemageri og forhandling af kød, flæsk og hjemmelavet pålæg.

Adr.: Rosenvænget 18, 3390 Hundested.  
Firma: Bent Hemmingsen, slagtermester, Nørregade 56, 3390 Hundested.

**Hemmingsen, Kaj**, slagtermester.  
Firma: Kaj Hemmingsen, slagtermester, Lyngbyvej 305, 2900 Hellerup.

**Henning, Jens Christian**, slagtermester; f. 5/11 1936 i S. Lem, Ringkøbing amt, søn af landmd. Johs. Henning; g. 30/11 1963 m. Birgit H., f. Henning; udd. s. pølsemageri i fa. Chr. Brink & Søn, S. Lem, 1951–55, svend bl. a. h. slagtermestrene H. P. Hansen, Sædding, Levin, Svendborg, og Hvass, Harboøre, overtaget nuværende virksomhed 1963, virksomheden udvidet og ombygget, køle-reol, køledisk m. m. installeret; pølsemageri og forhandling af kød, flæsk, pålæg, dybfrost, konserver og færdigretter; medl. af Sydjydsk Slagterring og af Gymnastikforeningen af 1936; hobby: gymnastik.

Adr.: Zahnsgade 38, 6000 Kolding.  
Firma: Jens Chr. Henning, slagtermester,  
Zahnsgade 38, 6000 Kolding.

**Henningsen, B.**, slagtermester.  
Firma: B. Henningsen, slagtermester,  
8870 Langå.

**Henningsen, Erik William**, slagtermester; f. 9/9 1930 i Horsens, søn af slagtermester William Alfr. Henningsen; g. 16/12 1964 m. Ulla H., f. Madsen; udd. h. faderen 1944–48, svend sst., overtaget nuværende virksomhed 1952, på nuværende adr., virksomheden moderniseret 1953–54 og 1966; pølsemageri, røgeri, køgeri, salteri og forhandling af kød, flæsk, hestekød, hjemmelavet pålæg, dybfrost og konserver; suppleant t. Horsens Slagtermesterforening s. 1967; hobby: travsport.

Adr.: Houmannsgade 3, 8700 Horsens.  
Firma: Nørrebro's Slagterforretning, Nørrebrogade 7, 8700 Horsens.

**Henningsen, Finn**, slagtermester.  
Firma: Finn Henningsen, slagtermester, Borgergade 15, 8700 Horsens.

**Henningsen, Frank Boye**, slagtermester.  
Firma: Frank B. Henningsen, slagtermester,  
Kongensgade 23, 8700 Horsens.

**Henningsen, Fritz**, slagtermester.  
Firma: F. & O. Henningsen, slagtermestre, Voldgade 13, 8700 Horsens.

**Henningsen, Gunnar Ørbæk**, slagtermester; f. 2/7 1925 i Horsens, søn af slagtermester Henry Henningsen; g. 1° 2/8 1947 m. Anna H., f. Jessen, død 1959, g. 2° 24/9 1962 m. Inge Birgit H., f. Gregersen; udd. s. slagter h. faderen 1939–43, overtaget nuværende virksomhed 1945 sm. m. broderen, slagtermester Robert Henningsen, eneindehaver s. 1947; pølsemageri, køgeri, røgeri, salteri og forhandling af kød, flæsk, hestekød, hjemme-



**I. Hellum**  
slagtermester  
Venslev, Skibby

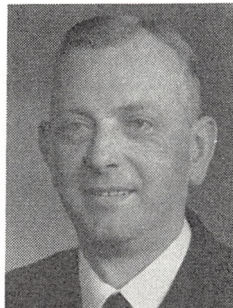

**S. K. Helmer**  
slagtermester  
Horsens



**G. Ø. Henningsen**  
slagtermester  
Horsens

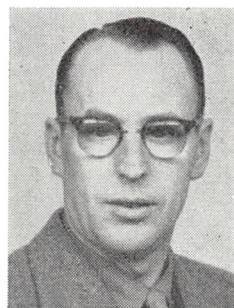

**R. Ø. Henningsen**  
slagtermester, kreaturhandler  
Korning, Hatting

lavet pålæg (speciale: sylte, leverpostej, medister) og konserver; 4 Danmarksmesterskaber i brydning (welter- og mellemvægt).

Adr.: Højbrogade 17, 8700 Horsens.

Firma: Gunnar Henningsen, slagtermester, Fugleholm 6, 8700 Horsens.

**Henningsen, Hans Christian**, slagtermester; f. 6/10 1943 i Horsens, søn af slagtermester, kreaturhandler Robert Ørebæk Henningsen; udd. h. slagtermestrene Fritz & Otto Henningsen, Horsens, 1959–61, svend bl. a. i Århus Flæskehal og i fa. Koopmann, Horsens, overtaget nuværende virksomhed 1966 sm. m. broderen Max Henningsen (virksomheden grundlagt ca. 1930); virksomheden ombygget og moderniseret; slagtehus, pølsemageri, køgeri, røgeri og forhandling af kød, flæsk og pålæg, till. landtur.

Adr.: Korning, 8724 Hatting.

Firma: Korning Slagterforretning, Korning, 8724 Hatting.

**Henningsen, Max**, slagtermester; f. 20/4 1945 i Horsens, søn af slagtermester, kreaturhandler Robert Ørebæk Henningsen; udd. s. slagter h. faderen 1959–63, svend på Mørke Eksportslagteri, overtaget nuværende virksomhed 1966 sm. m. broderen Hans Chr. Henningsen (virksomheden grundlagt ca. 1930), virksomheden ombygget og moderniseret; slagtehus, pølsemageri, køgeri, røgeri og forhandling af kød, flæsk og pålæg, till. landtur.

Adr.: Nørrebrogade 68, 8700 Horsens.

Firma: Korning Slagterforretning, Korning, 8724 Hatting.

**Henningsen, Otto Skov**, slagtermester.

Firma: F. & O. Henningsen, slagtermestre, Voldgade 13, 8700 Horsens.

**Henningsen, Robert Ørebæk**, slagtermester, kreaturhandler; f. 26/9 1916 i Horsens, søn af slagtermester Henry Henningsen; g. 4/6 1939 m. Anne Marie H., f. Munch; udd. h. faderen og h. slagtermester Jep Møller, Horsens, 1930–34, svend h. sidstnævnte 1934–35, etabl. s. engrosslagter og

kreaturhandler 1935, på nuværende adr. s. 1966; forhandling af levende kreaturer; medl. af best. f. Horsens og Omegns Slagtermesterforening 1945–50.

Adr.: Korning, 8724 Hatting.

Firma: Robert Henningsen, slagtermester, kreaturhandler, Korning, 8724 Hatting.

**Henningsen, Thorkild Østergaard**, slagtermester; f. 29/8 1921 i Horsens, søn af slagtermester Peter Sigurd Henningsen; g. 18/3 1963 m. Nina H., f. Jensen; udd. h. faderen og h. slagtermestrene Peter Sørensen, Horsens, og Anius Nielsen, Århus, 1935–40, frekventeret kurser, svend bl. a. h. faderen, overtaget faderens virksomhed 1957 (grundlagt 1911), virksomheden moderniseret 1958; pølsemageri, køgeri, røgeri, salteri og forhandling af kød, flæsk, hjemmelavet pålæg, dybfrost og konserver; hobby: opdræt af travheste.

Adr.: Stensballe Strandvej, 8700 Horsens.

Firma: Thorkild Henningsen, slagtermester, Kattesundet 16, 8700 Horsens.

**Henrichsen, Jørn**, slagtermester.

Firma: Carl Henrichsen's etf., slagterforretning, Borgergade 130, 1300 Kbhvn. K.

**Henrichsen, Sv.**, slagtermester.

Firma: Køddcentralen, Amagerbrogade 107, 2300 Kbhvn. S.

**Henriksen, Børge**, slagtermester; f. 4/1 1924 i Ruds-Vedby, Holbæk amt, søn af murermeister Vald. Henriksen; g. 3/11 1945 m. Grethe H., f. Petersen; udd. h. slagtermester Hans Jacobsen, Sorø, 1938–42, svend h. slagtermestrene Chr. Christensen, Ruds-Vedby, Verner Jensen, Knabstrup, og Jens Sørensen, Holbæk, vikualiehandler i Kbhvn. 1949–54, slagtermester i Ballerup 1954, till. overtaget nuværende virksomhed 1966 (grundlagt 1890); pølsemageri og forhandling af kød, flæsk og pålæg.

Adr.: Torvet 13, 3730 Neksø.

Firma: Børge Henriksen, slagtermester, Torvet 13, 3730 Neksø – Stationsvej 47, 2750 Ballerup.



**T. Ø. Henningsen**  
slagtermester  
Horsens



**E. Henriksen**  
bestyrer  
Brønderslev



**H. E. Henriksen**  
slagtermester  
Gug



**T. Henriksen**  
slagtermester  
Rungsted Kyst

**Henriksen, Carl**, direktør.  
Firma: Haarlev Fjerkræslagteri & Ægekспорт,  
4652 Hårlev.

**Henriksen, Erik**, slagtermester; f. 14/11 1931 i Herfølge, Præstø amt, søn af slagtermester Jørgen Henriksen; g. 1959 m. Inge H., f. Frederiksen; udd. s. slagter h. faderen 1945–49, svend h. slagtermester Dehni, Holtig, og h. faderen, overtaget faderens virksomhed 1960; slagtehus, pølsemageri og forhandling af kød, flæsk og pålæg, till. landtur.  
Adr.: Stationsvej 2, 4681 Herfølge.

Firma: Erik Henriksen, slagtermester, Stationsvej 2, 4681 Herfølge.

**Henriksen, Erik**, bestyrer; f. 28/1 1933 i Vrå, Hjørring amt, søn af slagtermester Chr. Henriksen; g. 29/3 1956 m. Karen Marie H., f. Jensen; udd. s. pølsemager på Vrå Andelsslagteri 1947–51, pølsemager i Oslo 1952–53, i Glostrup Brugsforening 1955, på Brønderslev Andelsslagteri 1955–57, bestyrer i sammes udsalg i Brønderslev s. 1957; pølsemageri og forhandling af kød, flæsk og pålæg.

Adr.: Risagergade 13, 9700 Brønderslev.

Firma: Brønderslev Andelsslagteri's udsalg, Bredgade 15, 9700 Brønderslev.

**Henriksen, Gunnar**, slagtermester; f. 19/4 1930 i Odder, Århus amt, søn af arbejdsmd. Ernst Peter Bertel Henriksen; g. 25/2 1949 m. Valborg H., f. Larsen; udd. h. slagtermester Møldrup, Søvind, 1944–48, svend på Grenaa Andelssvineslagteri og h. slagtermestrene Sophus Sørensen, Grenå, Sv. Vad, Esbjerg, og Th. Hansen, Odense, etabl. s. slagtermester i Odense 1953, overtaget nuværende virksomhed 1959 (grundlagt 1931), udvidet og moderniseret; pølsemageri og forhandling af kød, flæsk og pålæg.

Adr.: Reventlowsvej 29, 5000 Odense.

Firma: Gunnar Henriksen, slagtermester, Reventlowsvej 29, 5000 Odense.

**Henriksen, Hans Christian**, slagtermester; f. 27/3 1937 i Kbhvn., søn af slagtermester S. Henriksen;

g. 17/11 1957 m. Grethe H., f. Pedersen; udd. h. slagtermester Carlo Nielsen, Køge, og hos Schaub & C o. 1951–55, slagtermester i nuværende virksomhed s. 1957, omdannet t. aktieselskab 1963, virksomheden ombygget og moderniseret; forhandling af kød, flæsk og pålæg; medl. af best. f. Slagtermesterforeningen for Køge og Omegn s. 1960.

Adr.: Ølbyvej 34, 4600 Køge.

Firma: Slagterhallen A/S, Nørregade 9, 4600 Køge.

**Henriksen, Hans Erik**, slagtermester; f. 26/4 1941 i Skanderborg, søn af slagtermester Hans Viggo Henriksen; g. 11/7 1964 m. Else H., f. Klausen; udd. h. slagtermester Aage Nielsen, Skanderborg, 1956–60, svend i Norge 1960–61, i supermarkeder og på slagterier 1961–66, overtaget nuværende virksomhed 1966 (grundlagt 1956), virksomheden udvidet og nyt inventar installeret; pølsemageri, kogeri, røgeri, salteri og forhandling af kød, flæsk, pålæg og dybfrost; medl. af Slagterringen Nordjylland.

Adr.: Solhøjsvej 44, 9250 Gug.

Firma: Gug Slagterforretning, Ålborgvej 3, 9250 Gug.

**Henriksen, Ingvard**, slagtermester.

Adr.: Næsborgvej 18, 2650 Hvidovre.

**Henriksen, Jørgen**, forretningsbestyrer; f. 30/8 1942 i Nykøbing F., søn af sadelmager Peter Henriksen; g. 20/8 1964 m. Else H., f. Friis; udd. h. faderen 1958–62, ansat h. slagtermester Henning Friis, Helsingør, 1962–65, bestyrer i sammes Rødovre filial 1965–66, i nuværende virksomhed s. 1967; forhandling af kød, flæsk og pålæg.

Adr.: Bavnevej 23, Ågerup, 4000 Roskilde.

Firma: Henning Friis, slagtermester, Torden-skjoldsgade 20, 1055 Kbhvn. K.

**Henriksen, Knud**, slagtermester; f. 18/7 1928 i Horsens, søn af tømmermester Carl Chr. Henriksen; g. 23/9 1950 m. Tonny H., f. Rasmussen; udd. s. pølsemager h. slagtermester Arthur Jensen, Horsens, 1942–46, svend sst. 1946–55, overtaget nu-

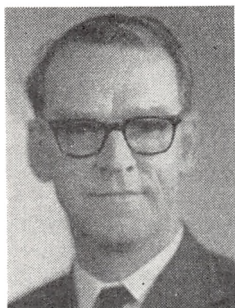

**T. Henriksen**  
adm. direktør  
Kbhvn. V.



**S. Aa. Hesselbjerg**  
direktør  
Nørresundby



**C. Hesseldahl**  
eksportør  
Kolding



**O. Hinge**  
slagtermester  
Silkeborg

værende virksomhed 1955 (grundlagt 1900), udvidet m. engrossalg 1964; pølsemageri, køgeri, røgeri, salteri og forhandling af kød, flæsk, hjemmelavet pålæg (speciale: røget medister, kødpølse m. m.), dybfrost og konserves; jydsk mester i landevejsløb 1947, 1952 og 1954; næstformd. f. DBU's Jydsk distrikt 1962–66, medl. af forretningsudvalget 1962–66 og af udtagelseskomiteen 1965–67.

Adr.: Bremers Allé 18, 8700 Horsens.  
Firma: Knud Henriksen, slagtermester, Sønderbogade 55, 8700 Horsens.

**Henriksen, Peter**, slagtermester.  
Firma: Peter Henriksen, slagtermester, Dalby-Bugten, 5370 Mesinge.

**Henriksen, Sofus**, slagtermester; f. 10/6 1907 i Hårlev, Præstø amt, søn af karetmager Chr. Henriksen; g. 12/6 1932 m. Else H., f. Lang; udd. h. svigerfaderen, slagtermester H. P. Lang, Ølby, 1921–25, svend h. slagtermestrene Chr. Soelberg & Søn, Sorø, og Brdr. Soelberg, Vordingborg, viktualiehandler på Frbg. 1932–38, overtaget nuværende virksomhed 1938, virksomheden ombygget og moderniseret 1966; pølsemageri og forhandling af kød, flæsk og pålæg.

Adr.: Fredensvej 11, 2630 Tåstrup.  
Firma: Sofus Henriksen, slagtermester, Køgevej 66, 2630 Tåstrup.

**Henriksen, Svend Aage**, slagtermester; f. 1/3 1932 i Tjæreborg, Ribe amt; g. 3/2 1953 m. Erna H., f. Tykgaard; udd. h. slagtermester Jens Mortensen, Bramminge, 1947–51, svend bl. a. h. slagtermestrene Bent Olsen, Esbjerg, og Jac. Wuth, Tjæreborg, overtaget nuværende virksomhed 1960 (grundlagt ca. 1900), virksomheden moderniseret og nymonteret; pølsemageri, køgeri, røgeri, salteri og forhandling af kød, flæsk, pålæg og dybfrost.

Adr.: Søtoften 45, 8250 Egå.  
Firma: S. Henriksen, slagtermester, Vestergade 25 A, 8000 Århus C.

**Henriksen, Theodor**, slagtermester; f. 5/10 1918 i Vennebjerg, Hjørring amt, søn af gårdejer Hen-

rik Jacob Henriksen; g. 12/1 1941 m. Inge H., f. Christensen; udd. h. slagtermester Ths. Wulff, Hjørring, 1932–36, svend h. slagtermester Poul Olsen, Hellerup og Aage Nielsen, Lyngby, slagtermester i Lyngby 1953–65, overtaget nuværende virksomhed 1965 (grundlagt 1957); pølsemageri og forhandling af kød, flæsk og hjemmelavet pålæg.

Adr.: Ejnersvej 62, 2880 Bagsværd.  
Firma: Bolbrovejens Slagter- og Viktualieforretning, Bolbrovej 89, 2960 Rungsted Kyst.

**Henriksen, Thor**, adm. direktør; f. 6/2 1914 i Århus, søn af slagter Carl Andr. Martin Henriksen; f. 31/3 1945 m. Aase H., f. Ploug Kjeldsen; præliminæreksm. 1929, handelsudd. i kolonialfa. Julius Steffensen A/S, Århus, 1930–34, assistent sst. 1934–37, i nuværende virksomhed 1938, disponent sst. 1945, prokurist 1954, underdirektør 1963, adm. direktør s. 1967 (virksomheden grundlagt 1931); import, engros-handel og produktion af artikler til kødindustrien.

Adr.: Hælderne 17, 2850 Nærum.  
Firma: Slagteriernes Fællesindkøbsforening A.m.b.a., Axeltorv 3, 1609 Kbhvn. V.

**Henriksen, Aa.**, viktualiehandler.  
Firma: Aa. Henriksen, viktualiehandler, Gullandsgade 35, 2300 Kbhvn. S.

**Henriksen, Aage**, slagtermester.  
Firma: Aage Henriksen, slagtermester, Istedgade 60, 1650 Kbhvn. V.

**Hermann, Leo Hansen**, slagtermester, kreaturhandler; f. 21/4 1912 i Tårs, Maribo amt, søn af slagtermester H. P. Hermann; g. 24/12 1936 m. Emmy H., f. Christensen; udd. s. slagter h. faderen, etabl. s. slagtermester og kreaturhandler i Tårs 1945; till. handel m. levende kreaturer.

Adr.: Tårs, 4990 Saksøbing.  
Firma: Leo Herman, slagtermester, kreaturhandler, Tårs, 4990 Saksøbing.

**Hermansen, Jens**, slagtermester; f. 10/12 1936 i Søbørg, Kbhvn.s amt, søn af slagtermester Arne

Kaj Hermansen; g. 25/4 1965 m. Alice H., f. Andersen; udd. h. slagtermester Børge Larsen, Kbhvn., 1953–56, svend sst. 1956–57, h. slagtermester Walter Jensen, Frbg., 1958–59, etabl. s. slagtermester i Farum 1959 sm. m. moderen, fru Hermansen; pølsemageri og forhandling af kød, flæsk, hjemmelavet pålæg, salater m. m.

Adr.: Gammelgårdsvej 42, 3520 Farum.

Firma: Jens Hermansen, slagtermester, Farum Hovedgade 11, 3520 Farum.

**Hesselbjerg, Svend Aage**, direktør; f. 10/1 1927 i Odder, Århus amt, søn af gårdejer Johs. Hesselbjerg; g. 7/11 1948 m. Agnes H., f. Damgaard Madsen; realeksm. 1943, kontorudd. på Odder Andels-Svineslagteri 1943–46, ass. på Lolland-Falsters Andels-Svineslagteri, Nykøbing Fl., 1946–47, på Skive Andelsslageri 1947–49, bogholder på Kød-foderfabrikken DAKA, Lunderskov, 1949–60, direktør i nuværende virksomhed s. 1960 (grundlagt 1943 s. filial af Andelssvineslagteriet for Ålborg amt, selvstændig andelsvirksomhed s. 1960); fremstilling af kødbenmel og teknisk fedt, også eksport; medl. af Slagteriernes Forskningsinstituts kødfoderudvalg, medl. af Rotary International.

Adr.: Utterupvej 22, 9400 Nørresundby.

Firma: Kødfoderfabrikken Nordjyden, 9400 Nørresundby.

**Hesseldal, Christian**, eksportør; f. 18/4 1926 i Stige, Odense amt, søn af eksportør Erik J. Hesseldal; g. 3/9 1952 m. Grethe H., f. Jensen; præliminæreksm. 1942, handels- og kontorudd. på Kolding Eksportslagteri 1942–45, studieophold i Bruxelles 1948–49, medarbejder h. faderen 1949, overtaget virksomheden 1954 sm. m. broderen Hans Erich Hesseldal (virksomheden grundlagt s. familieaktieselskab 1938), till. indehaver af gård i Lunderskov og i Jels, dels t. opdræt af ren Charolaisrace, dels t. krydsningsforsøg t. forbedring af kødets kvalitet; slagteri samt eksport af kød og kvæg, samt engrossalg til hjemmemarkedet, till. import af Charolais-kvæg fra Frankrig, eksport af samme t. Norge, Sverige og Finland; medl. af best. f. Dansk Eksportør- og Kødgrossistforening s. 1966, af best. f. A/S Kolding Exportslagteri s. 1957, af best. f. A/S Brørup Exportslagteri, af best. af Danmarks Charolais Forening.

Adr.: Hejmdalsvej 11, 6000 Kolding.

Firma: Kolding Export-Kompagni A/S, Havnen, 6000 Kolding.

**Hesseldal, Hans Erich**, eksportør; f. 21/3 1929 i Flensburg, søn af eksportør Erik J. Hesseldal; g. 3/3 1955 m. Edith H., f. Dalgaard; realeksm. 1945, udd. h. slagtermestrene N. J. Kloster & Søn, Kolding, 1945–49, frekventeret Ollerup Gymnastikhøj-skole 1951, svend h. slagtermester Chr. Vollstedt, Haderslev, 1949–50, studieophold i Frankrig 1951–52, i Belgien 1952–53, medarbejder h. faderen 1953, overtaget virksomhed 1954 sm. m. broderen Chr. Hesseldal (virksomheden grundlagt s. familieaktieselskab 1938), till. indehaver af gård i Lunderskov og i Jels, dels t. opdræt af ren Charolais-

race, dels t. krydsningsforsøg t. forbedring af kødets kvalitet og kvantitet; slagteri samt eksport af kød, og kvæg samt engrossalg på hjemmemarkedet, till. import af Charolais-kvæg fra Frankrig, eksport af samme t. Norge, Sverige og Finland; formd. f. best. f. A/S Brørup Exportslagteri.

Adr.: Toften 4, Strandhuse, 6000 Kolding.

Firma: Kolding Export-Kompagni A/S, Havnen, 6000 Kolding.

**Hesselholt, Martin Geisnæs**, bestyrer; f. 31/10 1939 i Skagen, søn af slagtermester Sv. Hesselholt; g. 28/3 1963 m. Elin H., f. Jensen; beskæftiget v. fiskeri, udd. h. slagtermester Sv. Wessler, Århus, bestyrer i nuværende virksomhed s. 1964.

Adr.: Havnevej 3, 9990 Skagen.

Firma: Mogens Hesselholt, slagtermester, Skt. Laurentii Vej 85, 9990 Skagen.

**Hestbæk, Ejvind Diderichsen**, slagtermester; f. 26/5 1940 i Holstebro, søn af fyrbøder Mads Chr. Hestbæk; g. 1/12 1962 m. Hanne H., f. Hye-Knudsen; udd. h. slagtermestrene Weilgaard og M. E. Nielsen, begge Holstebro, 1956–60, svend 1960, h. slagtermestrene Carl Andersen, Karup og Johs. Hansen, Ringe, m. m., overtaget nuværende virksomhed 1964 (grundlagt 1917), virksomheden moderniseret; slagtehus, pølsemageri, køgeri, røgeri, salteri og forhandling af kød, flæsk, hjemmelavet pålæg, dybfrost, konserves og smørrebrød; formd. f. Læringleforeningen, Holstebro, 1959–60; hobby: sløjd.

Adr.: Bredgade 14, 7480 Vibbjerg.

Firma: Ejvind Hestbæk, slagtermester, Bredgade 14, 7480 Vibbjerg.

**Hilbig, Wilhelm**, slagtermester; f. 27/1 1911 i Gråsten, Åbenrå amt, søn af slagtermester Fritz Hilbig; g. 12/4 1936 m. Trude H., f. Carstensen; udd. s. slagter og pølsemaker h. faderen 1925–29, frekventeret Teknologisk Institut, Kbhvn., medindehaver i faderens virksomhed 1936 (grundlagt 1918), eneindehaver s. 1949; pølsemageri og forhandling af kød, flæsk og pålæg.

Adr.: Sønderport 14, 6200 Åbenrå.

Firma: Fritz Hilbig & Søn, slagterforretning, Sønderport 14, 6200 Åbenrå.

**Hindkjær-Pedersen, Hans-Aksel**, direktør; f. 8/2 1914 i Glerup, Ålborg amt, søn af lærer Hans P. Hindkjær-Pedersen; g. 30/9 1944 m. Else H.-P., f. Christensen; handelsudd., etabl. s. fabrikant i Ålborg 1946, på nuværende adr. i nyopført ejendom s. 1966, virksomheden omdannet t. aktieselskab; fremstilling efter egne konstruktioner af inventar og specialmaskiner i rustfrit stål t. slagterier og konservesfabrikker, også eksport.

Adr.: Vestre Allé 9, 9000 Ålborg.

Firma: Cimbrer Staal A/S, Håndværkervej, 9230 Svenstrup J.

**Hinge, Otto**, slagtermester; f. 21/8 1917 i Åbyhøj, Århus amt, søn af snedkermester Anton Marinus Hinge; g. 26/12 1937 m. Ella H., f. Nielsen; udd. h. farbroderen, slagtermester Ejner Hinge,

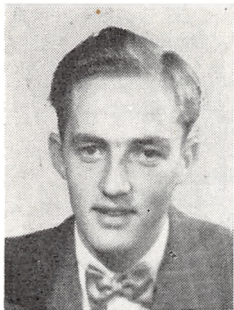

**P. Hjort**  
viktualiehandler  
Ålborg



**P. Hjortebjerg**  
slagtermester  
Odense

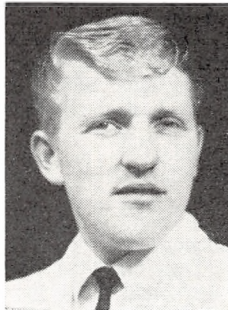

**P. T. Hjorth**  
slagtermester  
Odense



**F. P. Hollensen**  
slagtermester  
Børkop

Århus, 1932–36, frekventeret Teknologisk Institut, Kbhvn., svend bl. a. på Masned Sund Andels-Svineslagteri, Vordingborg, og h. slagtermester Chr. Hansen, Odense, slagtermester i Åbyhøj 1943–51, i Ørnesø 1951–53, repræsentant f. A/S Aarhus Flæskehal 1953–55, etabl. s. viktualiehandler i Silkeborg 1955, udvidet m. slagterforretning 1961, virksomheden solgt 1966, overtaget nuværende virksomhed 1966 (grundlagt 1935); pølse-mageri, køgeri, røgeri, salteri og forhandling af kød, flæsk, hjemmelavet pålæg, dybfrost, konserver og færdigretter, speciale: forløren skildpadde; næstformd. f. Dansk Caravan Club's 5. kreds s. 1958, medl. af Odd Fellow logen og Otium orden; hobby: camping.

Adr.: Ege Allé 37, 8600 Silkeborg.

Firma: Willy's Slagterforretning, Østergade 7, 8600 Silkeborg.

**Hinrichsen, I. B.**, slagtermester.

Firma: Rosengaardens Slagterforretning, Rosengården 14, 1174 Kbhvn. K.

**Hjemsted, Christian Christensen**, slagtermester; f. 20/11 1933 i Keldby, Præstø amt, søn af slagtermester Hans Chr. Hjemsted; g. 17/4 1965 m. Ingrid H., f. Stade; udd. s. slagter h. faderen 1947–51, svend sst., overtaget virksomheden 1965; slagtehus, pølse-mageri, røgeri og forhandling af kød, flæsk og pålæg, till. landture.

Adr.: Keldby, 4780 Stege.

Firma: Chr. Hjemsted, slagtermester, Keldby, 4780 Stege.

**Hjortd, Finn**, bestyrer; f. 16/2 1946 i Kbhvn., søn af metalsliber Arne Hjortd; g. 28/5 1966 m. Lilian H., f. Hansen; udd. s. slagter i nuværende virksomhed 1962–66, bestyrer sst. s. 1967; forhandling af kød, flæsk og pålæg.

Adr.: Thorsgade 18 A, 2200 Kbhvn. N.

Firma: A. Kjærulff, slagtermester, Strandvejen 34, 2900 Hellerup.

**Hjort, Frederik**, slagtermester.

Firma: Fr. Hjort, slagtermester, Møllemarksvej 16, 5200 Odense V.

**Hjort, Niels**, direktør.

Firma: Andels-Svineslagteriet Midtjylland, 7200 Grindsted.

**Hjort, Povl**, viktualiehandler; f. 26/2 1929 i Brovst, Hjørring amt, søn af slagter Engelbert Hjort; g. 19/7 1952 m. Jytte H., f. Jacobsen; indehaver af viktualieforretning i Nørresundby 1958–59, overtaget nuværende virksomhed 1959 (grundlagt 1950), virksomheden moderniseret og nymonteret; pølse-mageri og forhandling af kød, flæsk og hjemmelavet pålæg.

Adr.: Hadsundvej 146, 9000 Ålborg.

Firma: Povl Hjort, viktualiehandler, Hadsundvej 146, 9000 Ålborg.

**Hjort, Sig.**, viktualiehandler.

Firma: S. Hjort, viktualiehandler, Frankrigsgade 27, 2300 Kbhvn. S.

**Hjortebjerg, Poul**, slagtermester; f. 23/6 1936 i Næsby, Odense amt, søn af salgsschauffør Rs. Peter Hjortebjerg; g. 4/2 1961 m. Anni H., f. Eriksen; udd. h. slagtermester Juul Henriksen, Odense, 1951–55, svend h. slagtermestrene Karl Petersen & Søn, Dalum, og Johansen, Dalum, samt på Odense Eksporthandleri, overtaget nuværende virksomhed 1957 sm. m. faderen, eneindehaver s. 1964, virksomheden moderniseret; pølse-mageri, røgeri og forhandling af kød, flæsk, pålæg og smørrebrød, till. dinér transportable.

Adr.: Vilhelminevej 18, 5000 Odense.

Firma: Poul Hjortebjerg, slagtermester, Vilhelminevej 18, 5000 Odense.

**Hjorth, Niels**, direktør; f. 18/12 1908 i Råsted, Randers amt, søn af gårdejer Søren Hjorth; g. 3/9 1933 m. Gerda H., f. Hjorth; kontorudd. på Randers Andels-Svineslagteri 1924–28, studieophold i England 1931–32, bogholder på Hobro og Omegns Andelsslagteri 1932, adm. direktør f. Andelsslagteriet Midtjylland, Grindsted, s. 1935; formd. f. Foreningen af Direktører ved danske Andelsslagterier s. 1960, f. Andelsslagteriernes planlægningsudvalg s. 1963, medl. af best. f. Schaub & Co., f.

Andelsslakterierne Konservessalg Dana, medl. af fl. udvalg u. Slakterierne Forskningsinstitut, formd. f. Grindsted skolekommission, f. byggeudvalget vedr. Grindsted gymnasium, medl. af Grindsted sogneråd 1950-66, af best. f. Bække-kredsens Venstre.

Adr.: Toften 1, 7200 Grindsted.

Firma: Andelsslakteriet Midtjylland, 7200 Grindsted.

**Hjorth, Preben Thrane**, slagtermester; f. 5/10 1944 i Odense, søn af købmd. Olav Hjorth; g. 4/6 1966 m. Hanne H., f. Mortensen; udd. h. slagtermester Per Hansen, Odense, 1958-62, svend i fa. Nyborg Dybfrost og h. slagtermester Erhardt Nielsen, Odense, overtaget nuværende virksomhed 1965 (grundlagt 1902), virksomheden moderniseret; pølsemageri og forhandling af kød, flæsk og pålæg; hobby: fodbold.

Adr.: Solsortvænget 10, 5000 Odense.

Firma: Preben Hjorth, slagtermester, Klaregade 26, 5000 Odense.

**Hjortlund, Svend**, fabrikant; f. 22/1 1920 i Astrup, Hjørring amt, søn af gårdejer Janus Hjortlund; g. 25/7 1943 m. Edith H., f. Sørensen; handelsudd. i jern- & ståfa. S. C. Sørensen, Hjørring, 1934-38, ekspedient sst. 1938-46, prokurist i fa. Ewald Steensen 1946-54, overtaget Hjørring Margarinefabrik 1954, udvidet m. fremstilling af salater, stegte løg m. m. 1961, margarineproduktionen indstillet 1968, virksomheden omdannet t. aktieselskab; medl. af Hjørring byråd s. 1965.

Adr.: Plantagevej 3, 9800 Hjørring.

Firma: Trine Fødevarerfabrik A/S, Bagterpvej 1, 9800 Hjørring.

**Hjul, Julius**, grosserer.

Firma: Jul. Hjul, grosserer, Torvegade 52, 6700 Esbjerg.

**Hoff, Chresten Heesgaard**, slagtermester; f. 8/5 1926 i Sønder-Omme, Vejle amt, søn af arbejdsmd. Fr. Hoff; g. 26/2 1955 m. Erna H., f. Jensen; udd. s. pølsemaker på Andelsslakteriet Midtjylland, Grindsted, 1942-46, svend sst. 1946-49, h. slagtermester Møller Sørensen, Lemvig, 1949-55, slagtermester i Århus 1955-61, overtaget nuværende virksomhed 1961, ombygget og moderniseret 1967; pølsemageri og forhandling af kød, flæsk og pålæg.

Adr.: Vestergade 9, 6580 Vamdrup.

Firma: Chresten Hoff, slagtermester, Vestergade 9, 6580 Vamdrup.

**Holbækker, Edel**, viktualiehandler.

Firma: Edel Holbækker, viktualiehandler, Rolighedsvej 14, 1958 Kbhvn. V.

**Holdorf, Holger**, slagtermester; f. 18/9 1917 i Bredballe, Vejle amt, søn af overportør Otto Holdorf; g. 24/8 1941 m. Dagmar H., f. Falk Jensen; udd. h. slagtermester Sv. A. Hansen, Vejle, 1931-35, svend fl. steder, overtaget nuværende virksomhed 1946 (grundlagt 1920), virksomheden moder-

niseret og nymonteret; pølsemageri, køgeri, røgeri, salteri og forhandling af kød, flæsk, pålæg og dybfrost.

Adr.: Holmstrup, 8220 Brabrand.

Firma: Holger Holdorf, slagtermester, Frederiks Allé 91, 8000 Århus C.

**Holgensen, Helge**, viktualiehandler.

Firma: Helge Holgensen, viktualiehandler, Holmbladsgade 75, 2300 Kbhvn. S.

**Hollenbach, Ejner**, tarmhandler; f. 26/9 1919 i Viborg, søn af tarmhandler Heinrich Hollenbach; g. 29/6 1947 m. Else H., f. Johansen; udd. s. tarmsvend i faderens virksomhed 1933-37, svend sst. 1937-49, medindehaver 1949 (virksomheden grundlagt 1923), eneindehaver s. 1951, på nuværende adr. s. 1965, till. engrostartmhandel på Herning off. Slagtehus s. 1955; forhandling og eksport af slagteriaffald; hobby: fodbold.

Adr.: Niels W. Gades Vej 1, 7400 Herning.

Firma: E. Hollenbach, tarmhandler, Herning off. Slagtehus, 7400 Herning.

**Hollensen, Frans Peter**, slagtermester; f. 6/2 1912 i Sydslesvig, søn af slagtermester Peter Hollensen; g. 15/2 1948 m. Bodil H., f. Andreasen; udd. h. slagtermester P. Madsen, Gram, 1927-31, svend h. slagtermester Marinus Boysen, Holsted, 1931-32, bestyrer f. slagtermester P. Madsen, Gram, 1932-38, svend h. slagtermester H. Hansen, Tørring, 1939-50, slagtermester i Højen 1950-61, till. overtaget nuværende virksomhed 1960 (grundlagt ca. 1900), ejendom og butik ombygget og udvidet, nyt inventar installeret, pølsemageriet moderniseret 1965; pølsemageri og forhandling af kød, flæsk, hjemmelavet pålæg, dybfrost, konserver og ost; medl. af Sydjydske Slagterring.

Adr.: Amaliegade 11, 7080 Børkop.

Firma: Børkop Slagterforretning, Amaliegade 11, 7080 Børkop.

**Holler, Willy**, slagtermester; f. 3/6 1940 i Silkeborg, søn af pagermester Viggo Holler; g. 26/9 1964 m. Inez H., f. Schønning; udd. h. slagtermester Lykke Petersen, Silkeborg, 1954-58, svend bl. a. h. slagtermestrene Walter Jensen og Siegentopp, begge Kbhvn., overtaget nuværende virksomhed 1966.

Adr.: Ganløsevej 26, 2300 Farum.

Firma: Willy Holer, slagtermester, Amagerbrogade 111, 2300 Kbhvn. S.

**Holm, Aksel Theodor**, slagtermester; f. 22/11 1906 i Kolding, søn af laborant Anton Theodor Holm; udd. h. slagtermester H. P. Høgh, Kolding, 1920-24, svend sst., ophold i Canada, frekventeret Dana højskole, Calgary, Canada, mestersvend i A.S.K.'s udsalg, Kolding, svend h. slagtermestrene A. Schmidt og Jochumsen & Co., alle Kolding, frekventeret Teknologisk Institut, Kbhvn, 1952, etabl. s. slagtermester i Kolding 1947, virksomheden udvidet og moderniseret bl. a. m. køledisk og fryseboks 1963; pølsemageri og forhandling af





**A. T. Holm**  
slagtermester  
Kolding



**E. Holm**  
slagtermester  
Give



**E. V. Holm**  
slagtermester  
Lendemarke, Stege



**E. S. Holm**  
bestyrer  
Esbjerg

kød, flæsk, pålæg, dybfrost og konserver; medl. af best. og sekr. f. Slagtermesterforeningen for Kolding og Omegn 1950–55, revisor s. 1960, medl. af Sydjydsk Slagterring og af Foreningen af Danske Forsvarsbrødre.

Adr.: Røddingvej 25, 6000 Kolding.

Firma: Røddingvejs Slagterforretning, Røddingvej 25, 6000 Kolding.

**Holm, Alex**, viktualiehandler; f. 18/6 1942 i Kbhvn., søn af chauffør Viggo Holm; udd. s. butikssvend h. slagtermester H. Petersen, Kbhvn., 1956–60, svend bl. a. h. slagtermester Bryde Hansen, Kbhvn., overtaget nuværende virksomhed 1963.

Adr.: Hollænderdybet 22, 2300 Kbhvn. S.

Firma: Amagergryden, viktualieforretning, Hollænderdybet 22, 2300 Kbhvn. S.

**Holm, Carl Chr.**, slagtermester.

Firma: Carl Chr. Holm, slagtermester, 5310 Seden.

**Holm, Chr.**, slagtermester.

Firma: Chr. Holm & Søn, slagtermester, Kronprinsessegade 74, 1306 Kbhvn. K.

**Holm, Christian Skouby**, slagtermester; f. 7/5 1911 i Gjern, Skanderborg amt, søn af installatør Chr. Holm; g. 19/5 1937 m. Solveig H., f. Hansen; udd. h. slagtermester A. Andersen, Skjern, og slagtermester Kruse, Nørre Nebel, 1927–31, sven-deprøve 1934, svend bl. a. h. slagtermestrene Sv. Westergaard, Borris, Otto Westergaard, Nørre Nebel og Poul Nielsen, Kbhvn., slagtermester i Skjern 1937–67, till. kreaturhandler 1949–52, s. 1952 opkøber af kreaturer f. Skjern Svineslagteri; medl. af best. f. Skjern, Tarm og Omegns Slagtermesterforening s. 1940, formd. s. 1963, skuemester s. 1940; hobby: sportsfiskeri.

Adr.: Østervang 18, 6900 Skjern.

Firma: Skjern Svineslagteri, 6900 Skjern.

**Holm, Egon**, slagtermester; f. 29/9 1914 i Hatting, Vejle amt, søn af slagtermester Georg Holm;

g. 23/4 1938 m. Grethe H., f. Andersen; udd. h. slagtermester Sigurd Henningsen, Horsens, 1928–32, svend på Horsens off. Slagtehus og på A/S Give & Omegns Svineslagteri, overtaget nuværende virksomhed 1948; pølsemageri og forhandling af kød, flæsk og pålæg; hobby: jagt.

Adr.: Jernbanegade 11, 7223 Give.

Firma: Egon Holm, slagtermester, Jernbanegade 11, 7323 Give.

**Holm, Ellen**, slagtermester; f. 28/3 1907 i Kauslunde, Odense amt, datter af kroejer H. Christian-sen; udd. h. slagtermester Holm, Stige, 1928–32, svend sst. 1932–35, overtaget nuværende virksomhed 1964 (grundlagt 1928), virksomheden moderniseret m. køle- og frysediske 1965; pølsemageri og forhandling af kød, flæsk og pålæg; hobby: rejser.

Adr.: Knorregade 34, 5500 Middelfart.

Firma: Ellen Holm, slagtermester, Knorregade 34, 5500 Middelfart.

**Holm, Elo Villy**, slagtermester; f. 11/1 1920 i Gørlev, Holbæk amt, søn af lokomotivfører Laur. Holm; g. 16/4 1948 m. Sigrid Helene H., f. Larsen; udd. h. slagtermester J. J. Jensen, Gørlev, 1935–39, svend h. slagtermestrene Aage Larsen, Slagelse, Hansen, Ordrup, Pedersen og Larsen, begge Ruds-Vedby, overtaget nuværende virksomhed 1948; slagtehus og forhandling af kød, flæsk og pålæg, till. landture.

Adr.: Rødkildevej 7, Lendemarke, 4780 Stege.

Firma: Elo Holm, slagtermester, Rødkildevej 7, Lendemarke, 4780 Stege.

**Holm, Erik Langer Christensen**, slagtermester; f. 25/12 1902 i Harboøre, Ringkøbing amt, søn af fisker Chr. Theodor Holm; udd. h. slagtermestrene Laugesen, Harboøre, og Ripa & Godtfredsen, Skive, 1917–21, svend h. slagtermester Broe, Lemvig, overtaget nuværende virksomhed 1931 (grundlagt 1909), optaget slagtermester Sejr Romled Christensen s. medindehaver 1948, ombygget og moderniseret 1962; pølsemageri, kogerri, salteri og forhandling af kød, flæsk, hjemmelavet pålæg



**H. Holm**  
slagtermester  
Lendemarke, Stege



**K. H. Holm**  
direktør  
Skive



**O. H. F. Holm**  
faglærer  
Roskilde



**V. Holm**  
viktualiehandler  
Koster, Stege

(speciale: finker), dybfrost og konserver; medl. af best. f. Lemvig og Omegns Slagtermesterforening ca. 10 år, skuemester ca. 25 år.

Adr.: Vasen 11, 7620 Lemvig.

Firma: Holm & Sej, slagterforretning, Svirrebommen 4, 7620 Lemvig.

**Holm, Erna Solveig**, bestyrer; f. 20/2 1946 i Ale, Ribe amt, datter af murerarbejdsmd. Peder Sjøe Sloth; g. 3/9 1966 m. slagter Poul H.; udd. s. butikssvend i nuværende virksomhed 1961–65, svend sst. 1965–66, på Esbjerg Andelsslagteri 1966–67, bestyrer på lærestedet s. 1967; pølse-mageri, køgeri, røgeri, salteri og forhandling af kød, flæsk, hjemmelavet pålæg (speciale: rullepølse), dybfrost, konserver og færdigretter; hobby: strikning.

Adr.: Kongensgade 15, 6700 Esbjerg.

Firma: Esbjerg Svineslagteri's udsalg, Kongensgade 15, 6700 Esbjerg.

**Holm, G.**, viktualiehandler.

Firma: G. Holm, viktualiehandler, Vigerslevvej 327, 2500 Kbhvn. Valby.

**Holm, Hans**, slagtermester; f. 23/6 1915 i Gørlev, Holbæk amt, søn af lokomotivfører Laur. Holm; g. 21/4 1940 m. Ebba H., f. Nielsen; udd. h. slagtermester Trebbien, Gørlev, 1931–35, butikssvend i Masnedund Andelssvineslagteri's udsalg, Stege, 1937–47, overtaget nuværende virksomhed 1947; slagtehus, pølse-mageri, røgeri og forhandling af kød, flæsk og pålæg, till. landture.

Adr.: Athenevej 8, 4780 Stege.

Firma: H. Holm, slagtermester, Hovedgaden 7, Lendemarke, 4780 Stege.

**Holm, J. Chr.**, kreaturhandler.

Adr.: Sejersgård, 3700 Rønne.

**Holm, Johannes Andreas**, slagtermester; f. 21/7 1905 i Esbjerg, søn af slagtermester Jens P. Holm; g. m. Valborg H., f. Vagtborg; udd. s. slagter h. faderen 1920–24, svend sst., overtaget virksomheden 1955 (grundlagt 1910), virksomheden om-

bygget og moderniseret; pølse-mageri og forhandling af kød, flæsk og pålæg.

Adr.: Nørregade 49, 6700 Esbjerg.

Firma: Johs. Holm, slagtermester, Nørregade 49, 6700 Esbjerg.

**Holm, Knud Henry**, direktør; f. 17/5 1910 i Rødding, Haderslev amt, søn af cykelhandler Jens Andersen Holm; g. 20/5 1945 m. Aase H., f. Thomassen; præliminæreksm. 1926, kontorudd. på Rødding Andelsslagteri 1926–30, ass. på Grenaa Andels-Svineslagteri 1930–31, studieophold i England 1931, ass. på Randers Andels-Svineslagteri 1932, bogholder sst. 1934, bogholder på Andels-Svineslagteriet Midtjylland, Grindsted, 1937–42, direktør på Silkeborg Andels-Svineslagteri 1942–51, i nuværende virksomhed s. 1951 (grundlagt 1903); svine- og kreaturslagteri samt fremstilling af pølser; medl. f. Blodalbuminfabrikken NAFA, Nørresundby, f. Avlscenterforeningen f. 8. distrikt, f. JAKA, Brabrand, f. Danske Andels-slagteriernes Tarmsalg, Glostrup, f. Dansk Bacon- og Eksportcompagni og f. Danish Bacon-Company Ltd., London, medl. af Andelsslagteriernes plan-lægningsudvalg og af Slagteriernes Forskningsinstituts fabriksplanlægningsudvalg, medl. af Rotary International, præsident f. Skive Rotary Club 1963–64.

Adr.: Grønningen 19, 7800 Skive.

Firma: Skive Andelsslagteri, Brårupgade 3, 7800 Skive.

**Holm, Ole Heiner Funch**, faglærer; f. 4/6 1937 i Rønne; g. 25/3 1961 m. Jenny H., f. Olsen; udd. s. slagter på Bornholms Andels-Svineslagteri, Rønne, 1951–55, svend fl. steder, faglærer i nuværende virksomhed s. 1965.

Adr.: Vestergade 14, 4000 Roskilde.

Firma: Slagteriskolen, Maglegårdsvej 8, 4000 Roskilde.

**Holm, Ole William**, slagtermester; f. 23/11 1934 i Kbhvn., søn af slagtermester Wm. Holm; g. 23/11 1960 m. Lis Dalsgaard H., f. Christensen; udd. h. slagtermester Ejegod Jørgensen, Roskilde, 1949–53,

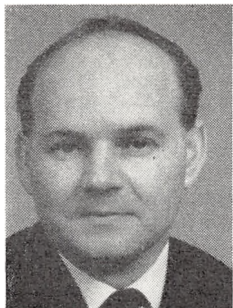

*Aa. Holm*  
slagtermester  
Nørresundby



*R. Holme*  
viktualiehandler  
Ålborg

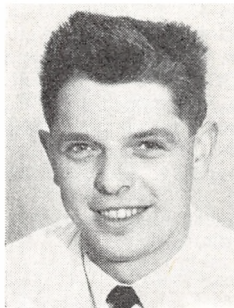

*S.-E. K. Holst*  
slagtermester  
Rungsted Kyst



*T. Hornbæk*  
grosserer  
Odense

pølsemaker på Nykøbing F. Andelsslakteri 1953–54, butikssvend h. slagtermester Sigurd Andersen, Valby, 1956–58, etabl. s. slagtermester i Roskilde 1958, på nuværende adr. i egen ejendom s. 1966; pølsemageri og forhandling af kød, flæsk og pålæg; sekr. f. Reklameforeningen Den rigtige Slagter.

Adr.: Skomagergade 44, 4000 Roskilde.

Firma: Ole Holm, slagtermester, Skomagergade 44, 4000 Roskilde.

**Holm, S. Chr.**, slagtermester.

Firma: S. Chr. Holm, slagtermester, Ndr. Frihavsgade 6, 2100 Kbhvn. Ø.

**Holm, Thomas Elias**, slagtermester.

Adr.: Vinhaven 29, 2500 Kbhvn. Valby.

**Holm, Viggo**, viktualiehandler; f. 8/1 1928 i Rødby, Maribo amt, søn af arbejdsmd. Emil Holm; g. 13/6 1953 m. Inge H., f. Andersen; udd. h. svingefaderen, slagtermester Aksel Andersen, Koster, 1927–31, medarbejder sst., overtaget nuværende virksomhed 1967 (grundlagt 1966); forhandling af kød, flæsk og pålæg, till. landtur.

Adr.: Frederiksensvej 10, Lendemark, 4780 Stege.

Firma: Viggo Holm, viktualiehandler, Koster, 4780 Stege.

**Holm, Aa.**, slagtermester.

Firma: Aa. Holm, slagtermester, Amagerbrogade 186, 2300 Kbhvn. S.

**Holm, Aage**, slagtermester; f. 25/8 1927 i Løgstør, søn af slagtermester Erik Holm; g. 16/5 1959 m. Maren H., f. Thomsen; udd. s. slagter h. faderen 1941–45, svend sst., overtaget faderens virksomhed 1955 (grundlagt ca. 1850), virksomheden udvidet, moderniseret og nymonteret 1960–63; pølsemageri, køgeri, røgeri, salteri og forhandling af kød, flæsk, pålæg og dybfrost; medstifter af og medl. af Slagterringen Nordjylland.

Adr.: Grundtvigsvej 19, 9310 Vodskov.

Firma: Aage Holm, slagtermester, Vestergade 8, 9400 Nørresundby.

**Holme, Rigmor**, viktualiehandler; f. 13/1 1907 i Farsø, Ålborg amt, datter af gårdejer Chr. Holme; udd. i nuværende virksomhed 1934–38, ekspeditrice sst. og i Kbhvn., overtaget virksomheden 1943, till. overtaget viktualieforretning Rantzaugade 16, Ålborg, virksomheden moderniseret og nymonteret; forhandling af kød, flæsk, pålæg, konserver og færdigretter; medstifter af og medl. af best. f. Aalborg og Nørresundby Viktualiehandlerforening 1964.

Adr.: Vingårdsgade 4, 9000 Ålborg.

Firma: Rigmor Holme, viktualiehandler, Boulevarden 16, 9000 Ålborg.

**Holm-Larsen, Elly**, grosserer.

Firma: Elly Holm-Larsen, Tustrupvej 2 B, 2720 Vanløse.

**Holmvang, Børge**, osterhandler; medl. af best. f. Sydjydsk Oste- og Viktualiehandlerforening.

Firma: Børge Holmvang, osterhandler, Vesterbrogade 5, 7000 Fredericia.

**Holst, P.**, viktualiehandler.

Firma: Aa. Holst & Søn, viktualieforretning, Frederikssundsvej 37, 2400 Kbhvn. NV.

**Holst, Svend-Erik Kofoed**, slagtermester; f. 23/7 1940 i Hedensted, Vejle amt, søn af repræsentant Andr. Holst; g. 5/6 1965 m. Inge H., f. Vestergaard; udd. h. slagtermester Jens Sørensen, Hatting, 1955–59, pølsemaker h. slagtermester Carl Lund, Middelfart, 1961–64, svend i Hillerød Andelsslakteri's udsalg, Humlebæk, 1964–65, bestyrer sst. 1965–66, svend h. slagtermester Andersen, Humlebæk, 1966–67, overtaget nuværende virksomhed 1967 (grundlagt 1934); pølsemageri og forhandling af kød, flæsk og pålæg; medl. af Round Table.

Adr.: Pennehave 15, 2960 Rungsted Kyst.

Firma: Svend-Erik Holst, slagtermester, Pennehave 15, 2960 Rungsted Kyst.

**Holtkötter, Arnold**, slagtermester; f. 27/8 1922 i Fole, Haderslev amt, søn af forpagter Franz Holt-

køtter; g. 4/7 1953 m. Ellen H., f. Lage; udd. h. slagtermester L. Madsen, Gram, 1937–41, svend bl. a. h. slagtermestrene Chr. Nielsen, Bramminge, Grundt, Fredericia, og N. B. Andersen, Kolding, medindehaver i sidstnævntes virksomhed 1957–62, forretningsfører i nuværende virksomhed 1962, overtaget virksomheden 1964; pølsemageri og forhandling af kød, flæsk og pålæg, till. stude m. pølsevogn.

Adr.: Krog-Meyersvej 2, 6400 Sønderborg.

Firma: Kødcentralen, Rådhusstrøget 5, 6400 Sønderborg.

**Honoré, Gustav**, viktualiehandler; f. 21/22 1918 i N. Bjert, Vejle amt, søn af møller Peter Honoré; g. 10/10 1943 m. Maria H., f. Paaskesen; handelsudd. i N. Bjert Brugsforening 1933–37, frekventeret kurser, ekspedient i fl. brugsforeninger, volontør h. viktualiehandlerne N. Blom & Søn, Kolding, 1943, overtaget nuværende virksomhed m. ejendom 1943, virksomheden moderniseret og udvidet 1950, 1959 og 1966 (grundlagt ca. 1900); forhandling af kød, flæsk, hjemmelavet pålæg, fjerkræ, vildt, ost, smørrebrød og færdigretter; medl. af best. f. Syd-jydsk Oste- og Viktualiehandlerforening 1945, sekr. 1947, formd. s. 1963, medl. af hovedbest. f. Ostehandlerforeningen for Danmark s. 1963, medl. af Odd Fellow logen; hobby: fiskeri.

Adr.: Grønnegade 12, 8700 Horsens.

Firma: Honoré, Grønnegade 12, 8700 Horsens.

**Honoré, Judith**, viktualiehandler.

Firma: Judith Honoré, viktualiehandler, Sundbyvester Plads 7, 2300 Kbhvn. S.

**Hoppe, E.**, bestyrer.

Firma: Jens J. Thorup, Peter Bangs Vej 108, 2000 Kbhvn. F.

**Hornbæk, Tage**, grosserer; f. 25/4 1908 i Odense, søn af repræsentant Peter Hornbæk; g. 27/4 1946 m. Aase H., f. Petersen; handelsudd. i fa. C. V. Christiansen, Fåborg, 1923–27, ekspedient i fa. P. A. Kruuse, Odense, førstemand i Skandinavisk Kaffekompagni, Odense, 1929, repræsentant i fa. Schrøder & Jørgensen, Kbhvn., 1933, salgschef i fa. Mayo, Odense, 1934, etabl. s. grosserer i Odense 1959; forhandling af salater og pølsevarer.

Adr.: Colbjørnsensvej 26, 5000 Odense.

Firma: Tage Hornbæk, grosserer, Thulevej 8, 5000 Odense.

**Hornsleth, Egon**, slagtermester; f. 21/12 1940 i Kbhvn., søn af ekspedient Rich. Hornsleth; g. 6/2 1966 m. Gurli H., f. Himmelstrup-Nielsen; udd. h. slagtermester A. B. Petersen, Kbhvn., 1956–60, svend h. slagtermestrene Bendix, Søborg, og Henriksen, Kbhvn., overtaget nuværende virksomhed 1964.

Adr.: Godthåbsvej 183, 2720 Vanløse.

Firma: Egon Hornsleth, slagtermester, Godthåbsvej 183, 2720 Vanløse.

**Hornstrup, Kristian**, salgschef; f. 10/5 1912 i Viborg, søn af sparekassékasserer Johs. Marinus Laursen; g. 20/9 1942 m. Grethe H., f. Etler; realeksm. 1928, handelsudd. i Engelsk Beklædnings Magasin, Holbæk, 1928–32, ekspedient fl. steder, studieophold i Hamburg 1935–36, afdelingschef i Magasin du Nord, Roskilde, 1938–40, ansat i nuværende virksomhed 1940–48, inspektør i Kbhvn. f. Kødfoderfabrikken Sjælland, Ørtved, 1948–52, kontorchef i nuværende virksomhed 1952, salgschef sst. s. 1953; medl. af noteringsudvalget i Kbhvn.s Fjerkræhæl og af udvalget for Landbrugs Fødevareriosker.

Adr.: Tavlekærvej 148, 2650 Hvidovre.

Firma: Salgskontoret f. Ringsted Anders-Fjerkræslagter og Konserverfabrikken Rico, Halmstrøvet 21, 1700 Kbhvn. V.

**Hostrup, Christian Petersen**, slagtermester; f. 29/12 1923 i Tønder, søn af slagtermester Edlef Hostrup; g. 14/5 1949 m. Helene H., f. Schlüter; student 1942, udd. s. slagter 1943–47, svend sst., etabl. s. slagtermester i Tønder 1951, virksomheden ombygget og moderniseret.

Adr.: Struck Allé 34, 6270 Tønder.

Firma: Chr. Hostrup, slagtermester, Strucks Allé 34, 6270 Tønder.

**Hostrup, Cornelius**, slagtermester; f. 6/4 1920 i Tønder, søn af slagtermester Edlef Hostrup; g. 24/8 1946 m. Anna Maria H., f. Blaschke; udd. s. slagter h. faderen 1936–40, svend sst., overtaget morbroderens virksomhed i Løgumkloster 1946, virksomheden ombygget og moderniseret; slagtehus, pølsemageri og forhandling af kød, flæsk og pålæg.

Adr.: Østergade, 6240 Løgumkloster.

Firma: Cornelius Hostrup, slagtermester, Østergade, 6240 Løgumkloster.

**Hostrup, Martin**, slagtermester; f. 20/3 1913 i Tønder, søn af slagtermester Edlef Hostrup; g. 7/11 1943 m. Anna Marie H., f. Nissen; udd. s. slagter h. faderen 1927–31, svend bl. a. sst. og h. slagtermestrene Andresen, Åbenrå, og Hansen, Toftlund, bestyrer h. faderen 1945, overtaget virksomheden 1956; pølsemageri og forhandling af kød, flæsk og pålæg.

Adr.: Vestergade 13, 6270 Tønder.

Firma: Martin Hostrup, slagtermester, Vester-gade 13, 6270 Tønder.

**Houlberg, Arne Søren Otto**, slagtermester; f. 22/1 1914 i Kbhvn., søn af direktør Aug. Martin Houlberg; g. 10/5 1939 m. Lilly Lise H., f. Ekstrand; realeksm. 1930, frekventeret Købmandsskolen, Kbhvn., udd. s. pølsemager og slagter i fa. S. Houlberg, Kbhvn., 1930–32, frekventeret Polyteknisk skole, London, studie- og arbejdsophold i Østrig, Tyskland og USA, direktør i S. Houlberg A/S, Kbhvn., 1938–59, etabl. s. slagtermester i Kbhvn. 1959, overtaget nuværende virksomhed 1965; slagtehus, pølsemageri og forhandling af kød, flæsk og hjemmelavet pålæg, till. en gros;



**C. P. Hostrup**  
slagtermester  
Tønder



**M. Hostrup**  
slagtermester  
Tønder



**E. A. Houlberg**  
fabrikant  
Kbhvn. V.



**H. Aa. M. Hummelshøj**  
slagtermester  
Hurup Thy

dommer i faglige voldgiftssager, medl. af Kbhvn.s kommunes officielle notering f. kød og flæsk, medl. af best. f. Kødindustriens Fabrikantforening, af best. f. Slagterfagets lærlingeskole samt skuemester, medl. af best. f. Foreningen af Næringsdrivende i Kbhvn.s Kød- og Flæskedaller, medl. af Slagterfagets fællesudvalg, kødindustriens repræsentant over for samme, medl. af best., sammes repræsentant over for Slagterfagets skole, medl. af best., sammes repræsentant over for Slagterkonsultationen, medl. af best.

Adr.: Duevej 4, 2000 Kbhvn. F.

Firma: Houlberg Slagterforretning, Classensgade 5, 2100 Kbhvn. Ø.

**Houlberg, Erik August**, fabrikant; f. 28/9 1912 på Frbg., søn af direktør Aug. Martin Houlberg; g. 30/10 1954 m. Anne Stella H., f. Frandsen; realeksm., frekventeret Købmandsskolen, Kbhvn., udd. s. slagter i fa. S. Houlberg, svendeprøve 1930, s. pølsemaker sst., svendeprøve 1932, studie- og arbejdsophold i Tyskland og England, direktør i fa. S. Houlberg A/S 1938–59, overtaget nuværende virksomhed 1959; fremstilling af leverpostej m. m.

Adr.: Langs Hegnet 40, 2800 Lyngby.

Firma: Fabriken Ergo, Kongshøjgade 3–5, 1675 Kbhvn. V.

**Houmann, Erik**, viktualiehandler.

Firma: Erik Houmann, viktualiehandler, Islands Brygge 7, 2300 Kbhvn. S.

**Houstoer, N. Christian Christensen**, slagtermester.

Firma: N. Houstoer, slagtermester, Søndergade, 14, 7620 Lemvig.

**Hull, Halvor**, slagtermester.

Firma: Halvor Hull, slagtermester, 8654 Bryrup.

**Hummelshøj, Hans Aage Mikkelsen**, slagtermester; f. 13/7 1935 i Stagstrup, Thisted amt, søn af fhv. gårdejer Emil Hummelshøj; g. 13/5 1961 m. Ingelise H., f. Greve; udd. s. butikssvend h.

slagtermester Jens Chr. Frederiksen, Hurup Thy, 1952–56, svend h. slagtermester B. K. Thomsen, Vinderup, bestyrer i læremesterens filial, Hurup Thy, 1959–66, overtaget samme 1966 (grundlagt 1950); pølsemageri og forhandling af kød, flæsk, hjemmelavet pålæg og færdigretter.

Adr.: Bredgade 42, 7760 Hurup Thy.

Firma: Hans Hummelshøj, slagtermester, Bredgade 42, 7760 Hurup Thy.

**Husted, Vern.**, slagtermester.

Firma: V. Husted, slagtermester, Mozartsvej 19, 2450 Kbhvn. SV.

**Hvass, Bent Sass**, slagtermester.

Firma: Strandvejens Slagter & Charcuteri, Strandvejen 8, 2100 Kbhvn. Ø.

**Hvidberg, Christian**, slagtermester; f. 27/5 1909 i Jetsmark, Hjørring amt; g. 10/6 1934 m. Birgitte H., f. Knudsen; udd. h. slagtermestrene Jansen, Pandrup og Eggert Carstens, Ålborg, 1925–29, svend h. sidstnævnte 1929–34, overtaget nuværende virksomhed 1934 (grundlagt 1924), udvidet m. pølsemageri m. m. 1939; pølsemageri, køgeri, salteri og forhandling af kød, flæsk og pålæg, speciale: hestekød; medl. af Slagterringen Nordjylland, medarbejder v. klassificering af dyr under maksimalordningen 1940–45 v. Nørresundby off. Slagtehus og Ålborg Amts Andels-Svineslagteri, Nørresundby.

Adr.: Færgedgården 25, 9400 Nørresundby.

Firma: Chr. Hvidberg, slagtermester, Vestergade 6, 9400 Nørresundby.

**Hviid, Christen**, direktør, cand. oecon; f. 9/12 1928 i Voldby, Randers amt, søn af gårdejer Sofus Hviid; g. 6/12 1957 m. Tove Lund H., f. Petersen; student 1948, cand. oecon 1955, assistent v. Århus universitet 1955–56, medarbejder v. Rørkærs Magasin, Kbhvn., 1956–57, afdelingsleder v. Slagteriernes Forskningsinstitut, Roskilde, 1957–63, till. sekr. f. Andelsslagteriernes strukturrationaliseringsudvalg 1961–63, adm. direktør i nuværende virksomhed s. 1963 (grundlagt 1935); medl. af best.

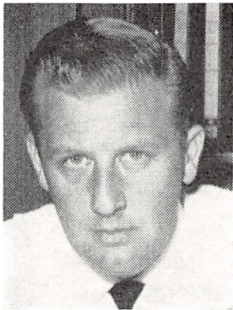

**C. Hviid**  
direktør, cand. oecon.  
Roskilde

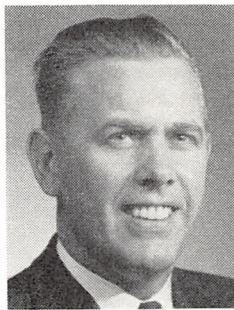

**K. O. Hvorup**  
slagtermester  
Dragør

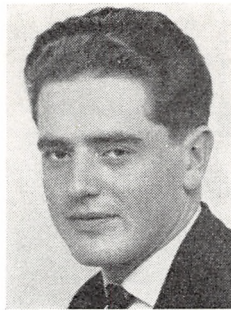

**T. P. Hylleberg**  
slagtermester  
Yderholm, Lellinge



**J. Hyllested**  
afdelingsleder, ingeniør  
Roskilde

f. Kødkonserverfabrikkernes Eksportsammenslutning s. 1963, f. Kødkonserverindustriens Informationskontor, medl. af fl. udvalg, till. direktør f. D.A.K., Meatpackers Inc., New York.

Adr.: Kong Haralds Vej 1, 4000 Roskilde.  
Firma: D.A.K. A.m.b.a. (Danske Andels-Svine-Slagteriers Konserverfabrik), Københavnsvej, 4000 Roskilde.

**Hvirring, Yrsa**, slagtermester.  
Firma: Yrsa Hvirring, slagtermester, Knudriggade 44, 8000 Århus C.

**Hvorup, Kaj Ole**, slagtermester; f. 2/9 1926 i Øland, Ålborg amt, søn af slagteribestyrer Ernst Hvorup; g. 27/4 1946 m. Ebba Birgit H., f. Christensen; udd. h. slagtermester A. Frost, Glostrup, 1942-46, svend bl. a. h. svigerfaderen, slagtermester Chr. Christensen, Tåstrup, og h. slagtermester Harald Hansen, Rødovre, indehaver af svigerfaderens virksomhed 1949-51, overtaget nuværende virksomhed 1951, udvidet m. filial 1961 (Engvej 66, Dragør).

Adr.: Ndr. Tangvej 7, 2791 Dragør.  
Firma: Kaj O. Hvorup, slagtermester, Kongevejen 19, 2791 Dragør.

**Hvorup, Svend Aage**, slagtermester; f. 6/7 1928 i Øland, Hjørring amt, søn af slagtermester Ernst Hvorup; g. 21/5 1949 m. Lilian H., f. Pedersen; udd. s. slagter h. faderen 1942-46, svend sst. 1946-51, ophold i Canada 1951-63, salgsinspektør i Evercold A/S, Kbhvn., 1963-64, butikssvend h. slagtermester Gunner Dyrberg, Tåstrup, 1964-65, overtaget nuværende virksomhed efter faderen 1965; pølsemageri og forhandling af kød, flæsk, pålæg og smørrebrød.

Adr.: Roskildevvej 169 2620 Albertslund.  
Firma: Roskilde Andelsslagteris udsalg, Roskildevvej 169, 2620 Albertslund.

**Hyldig, Poul Christian**, slagtermester; f. 3/3 1910 i Thisted, søn af postbud Poul Pedersen Jensen Hyldig; g. m. Gudrun H.: udd. h. slagterme-

ster A. Olsen, Thisted, 1924-28, svend bl. a. h. slagtermester Krabbe Poulsen, Thisted, overtaget sidstnævntes virksomhed 1945; kasserer f. Slagtermesterforeningen f. Thisted og Omegn, næstformd. s. 1954.

Adr.: Nørregade 23, 7700 Thisted.  
Firma: Poul Chr. Hyldig, slagtermester, Nørregade 23, 7700 Thisted.

**Hylleberg, Tage Poulsen**, slagtermester; f. 21/11 1940 i S. Rind, Viborg amt, søn af slagtermester Ernst Hylleberg; g. 29/10 1961 m. damefrisør Gunhild H., f. Christensen; udd. h. slagtermester O. V. Petersen, Overlund, 1955-59, butikssvend fl. steder, etabl. s. slagtermester i Yderholm 1967: pølsemageri og forhandling af kød, flæsk og pålæg fra vogn.

Adr.: Yderholm, 4631 Lellinge.  
Firma: Tage Hylleberg, slagtermester, Yderholm, 4631 Lellinge.

**Hylleberg, Aabo**, slagtermester; f. 31/12 1931 i Vindum, Viborg amt, søn af slagtermester Ernst Hylleberg; g. 30/6 1956 m. Bodil H., f. Nielsen; udd. s. slagter h. faderen 1948-52, svend på Bjerriingbro off. Slagtehus 1954-64, overtaget nuværende virksomhed 1964 (grundlagt 1920); slagtehus, pølsemageri, kogeri, røgeri, salteri og forhandling af kød, flæsk, pålæg og dybfrost, till. landtur; medl. af best. f. Dalbyover Borgerforening.

Adr.: 8985 Dalbyover.  
Firma: Aabo Hylleberg, slagtermester, 8985 Dalbyover.

**Hyllested, Jørgen**, afdelingsleder, ingeniør; f. 10/3 1892 i Hjerting, Ribe amt, søn af fabrikant, ingeniør Kai Hyllested; g. 26/3 1948 m. Ragnild H., f. Eriksen; ingeniør i nuværende virksomhed, afdelingsleder sst., medl. af best. f. Dansk Ingeniørforenings Polymertekniske Selskab, f. Dansk Teknisk Litteraturselskab og medl. af kursusudvalget f. uddannelse af informations- og dokumentationsingeniører m. m.

Adr.: Ndr. Ringvej 115, 4000 Roskilde.  
Firma: Slagteriernes Forskningsinstitut, Maglegårdsvej 2, 4000 Roskilde.



**W. G. Højer**  
slagtermester  
Dronninglund



**S. Aa. Højgaard**  
slagtermester  
Århus C.



**O. Høybye**  
direktør, civilingeniør  
Kbhvn. Ø.

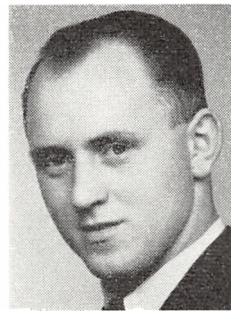

**K. H. Høyer**  
slagtermester  
Daugård

**Højberg, Arnold S.**, slagtermester; f. 30/5 1909 i Øse, Ribe amt, søn af skrædder A. P. Højberg; udd. h. slagtermester Carl Parelius, Horsens, 1923–27, svend fl. steder, etabl. s. slagtermester 1939, på nuværende adr. s. 1964.

Adr.: Vejlands Allé 63, 2300 Kbhvn. S.  
Firma: Bryggens Kødudsalg, Islands Brygge 23, 2300 Kbhvn. S.

**Højer, Jens Ingemann**, slagtermester; f. 16/1 1915 i Aså, Hjørring amt, søn af slagtermester Peter Højer; g. 18/1 1948 m. Lilly H., f. Jørgensen; udd. h. faderen og i fa. Søren Thorups eftf., Ålborg, svendprøve 1947, svend h. faderen, overtaget virksomheden 1956, till. indehaver af lillebilforretning og køreskole; pølsemageri og forhandling af kød, flæsk og hjemmelavet pålæg; medl. af best. f. Hjørring amts Kørelærerforening.

Adr.: Vestergade 4, 9340 Aså.  
Firma: J. Ingemann Højer, slagtermester, Vestergade 4, 9340 Aså.

**Højer, Willy Gregor**, slagtermester; f. 8/12 1924 i Aså, Hjørring amt, søn af slagtermester Peter Højer; g. 15/10 1955 m. Kamma H., f. Pedersen; udd. h. faderen og h. slagtermestrene Nørgaard, Støvring, Helmer Larsen, Hjallerup, og Pedersen, Skørping, 1944–48, frekventeret Teknologisk Institut, Kbhvn., 1948, svend på Segs Eksportslagteri AB, Malmø, 1949, h. faderen 1949–56, overtaget nuværende virksomhed 1956 (grundlagt 1920), virksomheden ombygget og moderniseret; slagtehus, pølsemageri og forhandling af kød, flæsk og hjemmelavet pålæg.

Adr.: Nørregade 2, 9330 Dronninglund.  
Firma: W. Højer, slagtermester, Nørregade 2, 9330 Dronninglund.

**Højgaard, Poul Otto**, slagtermester.  
Adr.: H. C. Andersens Vej 16, 6000 Kolding.  
Firma: Højgaard & Christiansen, kød og flæsk engros, Haderslevvej 99, 6000 Kolding.

**Højgaard, Svend Aage**, slagtermester; f. 26/5 1917 i Århus, søn af slagtermester Jens Højgaard;

g. 5/10 1941 m. Edith H., f. Overballe; udd. s. slagter h. faderen 1931–35, svend sst., medindehaver 1949, eneindehaver s. 1956 (virksomheden grundlagt 1922); pølsemageri, kogeri, røgeri, salteri og forhandling af kød, flæsk og pålæg.

Adr.: Frederiks Allé 102, 8000 Århus C.  
Firma: Sv. A. Højgaard, slagtermester, Frederiks Allé 102, 8000 Århus C.

**Højrup, Bent**, grosserer.  
Firma: Bent Højrup, grosserer, Enghavevej 62, 1674 Kbhvn. V.

**Høizer, Ernst**, slagtermester; f. 29/7 1913 i Haderslev, søn af sadelmager Alfr. Høizer; g. 25/11 1936 m. Gudrun H., f. Sjøgaard; udd. s. slagter og pølsemager h. slagtermester Vollsted, Haderslev, 1928–32, svend h. slagtermestrene A. Schmidt, Fredericia, E. Christensen, Vejle, og A. Hansen, Kbhvn., etabl. s. slagtermester i Kbhvn. 1941, på nuværende adr. s. 1962.

Adr.: Mylius Erichsens Allé 29, 2900 Hellerup.  
Firma: Slagterhallen, Frederikssundsvej 381, 2700 Brønshøj.

**Hørk, Lorenz**, slagtermester; f. 15/9 1910 i Kværns, Åbenrå amt, søn af stenhugger Valentín Hørk; g. 28/5 1932 m. Elly H., f. Thielsen; udd. h. slagtermester Ernst Triumph, Åbenrå 1926–30, frekventeret fl. fagskoler i Tyskland, svend h. læremesteren og på Aabenraa Andels-Svineslagteri, etabl. s. slagtermester i Åbenrå 1937, på nuværende adr. i egen ejendom s. 1947; pølsemageri og forhandling af kød, flæsk og pålæg; forretningsfører f. Aabenraa Hud- og Skindforretning s. 1947.

Adr.: Forst Allé 3, 6200 Åbenrå.  
Firma: Lorenz Hørk, slagtermester, Forst Allé 3, 6200 Åbenrå.

**Høstring, Inger**, viktualiehandler.  
Firma: Inger Høstring, viktualiehandler, Rebekkevej 24, 2900 Hellerup.

**Høybye, Ove**, direktør, civilingeniør; f. 10/4 1914 i Kbhvn., søn af kommunelærer Marius Høy-



**H. A. Haar**  
slagtermester  
Haderslev



**H. H. Haar**  
slagtermester  
Kbhvn. K.



**C. L. W. Ibsen**  
slagtermester  
Odense

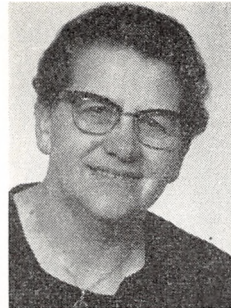

**L. Ibsen**  
slagtermester  
Pandrup

bye; g. 27/6 1940 m. Inger H., f. Juhl; student 1932, cand. polyt. 1937, ass. h. laboratoriefors­tander van Deurs 1937–39, ingeniør i nuværende virksomhed 1939, driftsingeniør sst. 1950, underdirektør 1959, teknisk direktør s. 1961, studieophold i USA 1951; fremstilling af konserver og dybfrost; formd. f. Danske Konserverfabrikanter Arbejdsgiverforening s. 1962, dansk repræsentant i Codex Alimentarius Commission's ekspertkomité vedr. konserverede frugter og grøntsager, medl. af Akademiet for de tekniske Videnskaber s. 1959.

Adr.: Jægersborg Allé 39, 2920 Charlottenlund.  
Firma: AS Beauvais, Lyngbyvej 97, 2100 Kbhvn. Ø.

**Høyer, Kurt Heidenheim**, slagtermester; f. 25/8 1930 i Roskilde, søn af gårdejer Peter Heidenheim Høyer; g. 1955 m. Henne H., f. Fusing Andersen; udd. s. slagter på Roskilde Andels-Svineslagteri 1945–49, frekventeret Teknologisk Institut, Kbhvn., 1953, svend fl. steder, overtaget nuværende virksomhed 1955, virksomheden udvidet og moderniseret; slagtehus, pølse­mageri og forhandling af kød, flæsk, hjemmelavet pålæg og konserver, till. landturs og forhandling af levende kreaturer, grise, rideheste og ponyer; medl. af Syd­dysk Slagterring; hobby: fiskeri og ridning.

Adr.: 8721 Daugård.  
Firma: Daugård Slagterforretning, 8721 Daugård.

**Haag, Erik**, slagtermester.  
Firma: Srik Haag & Torben Svane, slagtermestre, Søborg Hovedgade 93, 2860 Søborg.

**Haar, Hans Albrecht**, slagtermester; f. 21/7 1925 i Haderslev, søn af slagtermester, oldermd. Hans Haar; g. 21/11 1948 m. Inger H., f. Jørgensen; udd. s. slagter h. faderen 1939–43, svend h. slagtermester R. Raupach og på Det off. Slagtehus, begge Haderslev, overtaget faderens virksomhed 1950 (grundlagt 1913), virksomheden ombygget og moderniseret 1950 og 1963; pølse­mageri og forhandling af kød, flæsk og pålæg, speciale: sønderjydske pølser; tildelt diplomer på danske og internationale

udstillinger, bl. a. f. sønderjydske pølser; medl. af best. f. Slagtermesterforeningen for Haderslev og Omegn, formd. s. 1958, medl. af hovedbest. f. Danske Slagtermestres Landsforening s. 1959, landsformd. s. 1966, medstifter af og formd. f. Den sønderjydske Kredssammenslutning 1958, medstifter af og formd. f. Syd­dysk Slagterring 1962.

Adr.: Sønderbro 6, 6100 Haderslev.  
Firma: Hans A. Haar, slagtermester, Sønderbro 6, 6100 Haderslev.

**Haar, Hans Hugo**, slagtermester; f. 13/7 1921 i Haderslev, søn af slagtermester, oldermd. Hans Haar; udd. h. faderen 1935–39, svend h. slagtermester Thierbach, Valby, 1940–43 og 1944–45, h. faderen 1945–46, i fa. Houlberg, Køddbyen, 1946–48, h. slagtermester Scheer, Bagsværd, 1948–52, bestyrer h. slagtermester Hauberg, Søborg, 1952–54, etabl. nuværende virksomhed 1954; pølse­mageri, røgeri og forhandling af kød, flæsk og pålæg; kasserer f. Slagtermesterforeningen for København og Omegn 1961–66, medl. af hovedbest. f. Danske Slagtermestres Landsforening 1963–67; tildelt guldmedaljer og diplomer på internationale slagterudstillinger i Europa s. 1960.

Adr.: Mørdrupvej 30, 3060 Espergærde.  
Firma: Hans Haar, slagtermester, St. Strandstræde 21, 1255 Kbhvn. K.

**Ibsen, Chr. Leonard W.**, slagtermester; f. 6/6 1902 i Udby, Odense amt, søn af vognmd. Chr. Ibsen; g. m. Ingrid Emmy I., f. Jensen; udd. h. slagtermester Søren Olsen, Assens, 1917–21, svend h. slagtermester Buch, Bagenkop, bestyrer i Nakskov Andels-Svineslagteri's udsalg 1927–53, overtaget nuværende virksomhed 1955, virksomheden moderniseret fl. gange; hobby: fiskeri.

Adr.: Hunderupvej 11, 5000 Odense.  
Firma: Leonard Ibsen, slagtermester, Læssøegade 15, 5000 Odense.

**Ipsen, H. P.** viktualiehandler.  
Firma: Pikant, viktualieforretning, Thrigesvej 3, 7400 Herning.





**B. Ingvarsten**  
slagtermester  
Sønder-Onsild, Hobro



**A. Iversen**  
slagtermester  
Christiansfeld

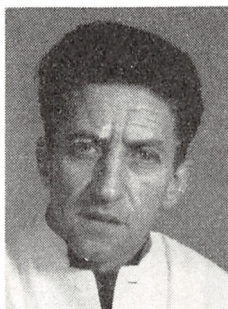

**A. Iversen**  
slagtermester  
Alestrup

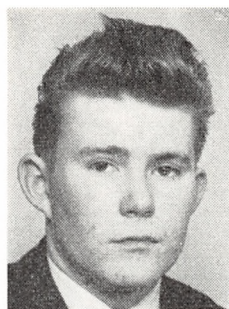

**B. Iversen**  
bestyrer  
Christiansfeld

**Ibsen, Lydia**, slagtermester; f. i Vindblæs sogn, Ålborg amt, datter af landmd. Kresten Hyllebjerger; g. 5/7 1947 m. slagtermester Kresten Peter I., død 1966; s. 1962 videreført ægtefællens virksomhed; pølse-mageri, røgeri, køgeri, salteri samt forhandling af kød, flæsk og viktualier.

Adr.: Bredgade 3, 9491 Pandrup.

Firma: Kresten Ibsen, slagterforretning, Bredgade 3, 9491 Pandrup.

**Ingstrup, S. C.**, viktualiehandler.

Firma: S. C. Ingstrup, viktualiehandler, Sjøløv Boulevard 42, 2450 Kbhvn. SV.

**Ingvarsten, Benny**, slagtermester; f. 24/3 1929 i Assens, Randers amt, søn af slagtermester Lars P. Ingvarsten; g. 25/9 1949 m. Inger I., f. Christensen; udd. h. slagtermester Aage Andreasen, Sønder-Onsild, 1944–48, svend på Hobro og Omegns Andelssvineslagteri, Hobro, 1949–59, slagtermester i Ø. Alling 1959–61, overtaget nuværende virksomhed 1961 (grundlagt 1930), opført ny forretningsbygning m. pølse-mageri og kølerum 1967; pølse-mageri og forhandling af kød, flæsk, pålæg, dybfrost, frugt, grønt, vin og spirituosa, till. landtur; medl. af Slagterringen Nordjylland og af best. f. Sønder-Onsild Håndværker- og Borgerforening.

Adr.: Sønder-Onsild, 9500 Hobro.

Firma: B. Ingvarsten, slagtermester, Sønder-Onsild, 9500 Hobro.

**Ingvarnsen, Julius**, slagtermester; f. 12/12 1920 i Falslev, Randers amt, søn af slagter Lars P. Ingvarnsen; g. 29/6 1944 m. Ketty I., f. Jensen; udd. h. slagtermester M. Winther, Mariager, 1934–38, svend fl. steder, etabl. s. slagtermester i Trustrup 1951, på nuværende adr. i egen nyopført ejendom s. 1956; pølse-mageri, køgeri, salteri og forhandling af kød, flæsk og pålæg, till. landtur.

Adr.: 8570 Trustrup.

Firma: Jul. Ingvarnsen, slagtermester, 8570 Trustrup.

**Iversen, Anna**, slagtermester; f. 28/10 1909 i Haderslev, datter af smedemester H. Iversen; g. m.

slagtermester Kei I., død 1946; s. 1946 videreført ægtefællens virksomhed (grundlagt af Brødre-migheden 1785 og bortforpagtet af denne); pølse-mageri og forhandling af kød, flæsk og hjemmelavet pålæg, speciale: leverpølse, enebær-spegepølse, røget kålpølse, grofthakket medisterpølse m. m.

Adr.: Lindegade 38, 6070 Christiansfeld.

Firma: Brødrehusets Slagteri, Lindegade 38, 6070 Christiansfeld.

**Iversen, Arne**, slagtermester; f. 22/5 1928 i Vesterbølle, Viborg amt, søn af gårdejer Niels Iversen; g. 2/5 1959 m. Ellen I., f. Pedersen; udd. h. slagtermestrene Petrus & Sønner, Løgstør, 1947–51, svend fl. steder, slagtermester i Gedsted 1959–63, overtaget nuværende virksomhed 1963 sm. m. broderen Hardy Iversen, eneindehaver s. 1967 (virksomheden grundlagt 1942); pølse-mageri, køgeri, røgeri, salteri og forhandling af kød, flæsk, pålæg og dybfrost; medl. af Slagterringen Nordjylland.

Adr.: Vestergade 23, 9620 Ålestrup.

Firma: Arne Iversen, slagtermester, Vestergade 23, 9620 Ålestrup.

**Iversen, Bent**, slagtermester; f. 27/10 1939 i Rangstrup, Haderslev amt, søn af arbejdsmd. Iver Iversen; g. 11/2 1961 m. Edith Stochholm I., f. Olsen; udd. h. slagtermester Carl Lindberg, Askov, 1954–58, svend h. slagtermestrene Ivan Johansen, Hvidovre, og Børge Henriksen, Ballerup, overtaget nuværende virksomhed 1966.

Adr.: Stationsvej 51, 2750 Ballerup.

Firma: Bent Iversen, slagtermester, Nygårds Plads 2, 2610 Rødovre.

**Iversen, Bent**, bestyrer; f. 1/4 1940 i Haderslev, søn af smedemester Hans Rasmussen Iversen; g. 23/9 1961 m. Sonja I., f. Jensen; handelsudd. i Erlebjerg Brugsforening 1954–58, ekspedient sst. 1958–59, h. tanten, slagtermester fru Anna Iversen, Christiansfeld, 1960, bestyrer sst. s. 1965 (virksomheden grundlagt 1785); pølse-mageri og forhandling af kød, flæsk og hjemmelavet pålæg, speciale leverpølse, enebær-spegepølse, røget kålpølse, grofthakket medisterpølse m. m.



**H. Iversen**  
slagtermester  
Thisted



**I. P. Iversen**  
slagtermester  
Ringkøbing



**J. Iversen**  
slagtermester  
Tarm



**J. T. Iversen**  
slagtermester  
Jels

Adr.: Lindegade 38, 6070 Christiansfeld.  
Firma: Brødrehusets Slagteri, Lindegade 38,  
6070 Christiansfeld.

**Iversen, Carl**, slagtermester; f. 16/2 1903 i Holmsland, Ringkøbing amt, søn af gårdejer Iver Iversen; g. 22/5 1927 m. Marie I., f. Jensen; handelsudd., etabl. s. slagtermester i Ringkøbing 1926, svendeprøve 1933, på nuværende adr. i egen ejendom s. 1938, virksomheden ombygget og moderniseret 1949 og 1965, optaget sønnen Iver Pugflod Iversen s. medindehaver 1957; pølsemageri og forhandling af kød, flæsk og pålæg, till. opdræt af kreaturer samt minkavl på Holmslandsklit.

Adr.: Kaj Munksvej 1, 6950 Ringkøbing.  
Firma: Carl Iversen & Søn, slagterforretning, Bredgade 20, 6950 Ringkøbing.

**Iversen, Christian Leo Andreas**, slagtermester; f. 4/5 1903 i Kbhvn., søn af slagtermester Chr. Iversen; g. 26/9 1926 m. Annina I., f. Frederiksen; udd. h. farbroderen, slagtermester Hans Iversen, Kbhvn., 1917–22, svend sst., overtaget virksomheden 1959 sm. m. broderen Poul Iversen; forhandling af kød, flæsk og pålæg.

Adr.: Sølvgade 90, 1307 Kbhvn. K.  
Firma: Hans Iversen, slagterforretning, Vesterbrogade 146 B, 1620 Kbhvn. V.

**Iversen, Hans Peter**, kreaturesportør; f. 8/8 1927 i Grindsted, søn af slagtermester, eksportør Lars Iversen; g. 31/1 1953 m. Gudrun I., f. Lykke Sørensen; handelsudd., medindehaver i faderens virksomhed 1947, eneindehaver s. 1961; engros- og eksportslagting på Grindsted off. Slagtehus & Eksportslagteri A/S; medl. af best. f. Grindsted off. Slagtehus & Eksportslagteri A/S).

Adr.: Engvej 9, 7200 Grindsted.  
Firma Lars Iversen & Søn, engros- og eksportforretning, 7200 Grindsted.

**Iversen, Hardy**, slagtermester; f. 2/3 1936 i Vesterbølle, Viborg amt, søn af arbejdsmd. Niels Iversen; g. 6/1 1962 m. Betty Hedemann I., f. Stefanen; udd. h. slagtermester Alfr. Pedersen, Østrup,

1951–55, svend bl. a. h. slagtermestrene Kjeld Olesen, Næstved, og Ole Buhl, Roskilde, indehaver af slagterforretning i Alestrup 1963–67 sm, m. broderen, overtaget nuværende virksomhed 1967; pølsemageri og forhandling af kød, flæsk, hjemmelavet pålæg og færdigretter.

Adr.: Fårtoftvej 148, 7700 Thisted.  
Firma: Hardy Iversen, slagtermester, Vestergade 30, 7700 Thisted.

**Iversen, Iver Pugflod**, slagtermester; f. 8/12 1928 i Ringkøbing, søn af slagtermester Carl Iversen; g. 20/3 1954 m. Ellinor I., f. Hansen; udd. s. slagter h. faderen 1944–48, frekventeret Teknologisk Institut, Kbhvn., svend bl. a. h. slagtermestrene Ebbesen, Juelsminde, og Schmidt & Søn, Fredericia, h. faderen 1951, medindehaver sst. 1957 (virksomheden grundlagt 1926), moderniseret 1949 og 1964, studierejse til Sverige 1964; slagtehus, pølsemageri, køgeri, røgeri, salteri og forhandling af kød, flæsk, hjemmelavet pålæg, dybfrost, konserves og færdigretter; medl. af Midtjydsk Slagterring, kasserer f. Ringkøbing og Omegns Slagtermesterforening, formd.; hobby: ridning.

Adr.: Bredgade 20, 6950 Ringkøbing.  
Firma: Carl Iversen & Søn, slagterforretning, Bredgade 20, 6950 Ringkøbing.

**Iversen, Jens**, slagtermester; f. 22/7 1915 i Tarm, Ringkøbing amt, søn af slagtermester Edv. Iversen; g. 26/10 1947 m. Gerda I., f. Jensen; udd. s. slagter og butikssvend h. faderen 1930–34, svendeprøve m. broncemedalje, frekventeret Teknologisk Institut, Kbhvn., 1938, svend h. slagtermester A. Schmidt, Skærbæk, og h. faderen, overtaget virksomheden 1947 (grundlagt 1911), ombygget og moderniseret 1952; pølsemageri, køgeri, røgeri, salteri og forhandling af kød, flæsk, hjemmelavet pålæg (speciale: hjemmelavet flæskerullepølse, leverpostej, medisterpølse), dybfrost, konserves og færdigretter; kasserer f. Skjern-Tarm og Omegns Slagtermesterforening s. 1966, skuemester s. 1960; hobby: fiskeri.

Adr.: Storegade 20, 6880 Tarm.  
Firma: Jens Iversen, slagtermester, Storegade 20, 6880 Tarm.



**J. T. Iversen**  
slagtermester  
Horsens

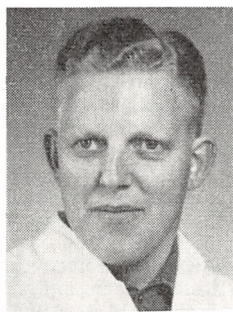

**J. Iversen**  
slagtermester  
Hammel



**K. Iversen**  
grosserer, kommissionær  
Kbhvn. V.



**A. Jacobsen**  
faglærer  
Roskilde

**Iversen, Jens Thomsen**, slagtermester; f. 7/6 1912 i Jels, Haderslev amt, søn af slagtermester Ths. Thomsen Iversen; g. 23/11 1937 m. Hedvig I., f. Lauritzen; udd. s. slagter h. faderen 1926–30, svend bl. a. sst., overtaget faderens virksomhed 1937 (grundlagt 1910), virksomheden ombygget og moderniseret; slagtehus, pølsemageri og forhandling af kød, flæsk og pålæg; medl. af repræsentantskabet f. Banken for Jels og Omegn.

Adr.: Vestergade 6, 6571 Jels.

Firma: Jens Iversen, slagtermester, Vestergade 6, 6571 Jels.

**Iversen, Jens Thomsen**, slagtermester; f. 93 1921 i Tyrstrup, Haderslev amt, søn af tømmer Laur. Thomsen Iversen; g. 27/6 1948 m. Astrid T., f. Brøchner; udd. h. slagtermester Ths. Iversen, Jels, 1935–39, svend bl. a. h. slagtermestrene Arne Thierbach, Kbhvn., og O. Goos, Haderslev, medindehaver af slagterforretning i Skagen 1948–53, overtaget nuværende virksomhed 1953 (grundlagt 1951), virksomheden moderniseret 1964; pølsemageri, køgeri, røgeri, salteri og forhandling af kød, flæsk og hjemmelavet pålæg; medl. af best. f. Horsens og Omegns Slagtermesterforening s. 1966, næstformd. s. 1967, medstifter af og formd. f. Slagterringen for Horsens og Omegn s. 1963.

Adr.: Smedegade 98, 8700 Horsens.

Firma: Jens Iversen, slagtermester, Smedegade 93, 8700 Horsens.

**Iversen, Jørgen**, slagtermester; f. 11/1 1932 i Ringkøbing, søn af slagtermester Carl Iversen; g. 28/3 1954 m. Lilly I., f. Jensen; udd. s. slagter h. faderen 1948–52, svend h. slagtermester K. Sommer, Viborg, 1953–54, h. slagtermester Skouby Holm, Skjern, 1954–57, bestyrer i Løgstør Andels-Svineslagteri's udsalg, Løgstør, 1957–61, overtaget nuværende virksomhed 1961 (grundlagt 1950), moderniseret og nymonteret 1962 og 1967; pølsemageri, køgeri, røgeri, salteri og forhandling af kød, flæsk, pålæg og dybfrost; medl. af Midtjysk Slagterring, sekr. f. Østjysk Slagtermesterforening.

Adr.: Grønhøjvej 7, 8450 Hammel.

Firma: Jørgen Iversen, slagtermester, Østergade 30, 8450 Hammel.

**Iversen, Knud**, slagtermester; f. 10/4 1911 i Gudhjem, søn af skræddermester Lars Iversen; g. 7/10 1940 m. Ruth Ragnhild Margrethe Løwe I., f. Knudsen; udd. h. slagtermester Sofus Pihl, Gudhjem, 1925–29, svend sst., indehaver af virksomheden 1947–63, overtaget nuværende virksomhed 1963; pølsemageri, køgeri, røgeri, salteri og forhandling af kød, flæsk, hjemmelavet pålæg, dybfrost og konserver, till. landtur; hobby: fiskeri.

Adr.: 8692 Svejlbæk.

Firma: Svejlbæk Slagterforretning, 8692 Svejlbæk.

**Iversen, Knud**, grosserer, kommissionær; f. 4/8 1915 i Nykøbing M., søn af direktør Iver Iversen; g. 27/5 1941 m. Kamilla I., f. Vejle; realeksm. 1931, handels- og kontorudd. på Morsø Andels-slagteri, Nykøbing M., videreudd. sst., studie- og arbejdsophold i England 1935, i Tyskland 1939, etabl. s. grosserer og 1941 optaget s. medindehaver i nuværende virksomhed, eneindehaver s. 1952, till. kommissionær; forhandling af fedevare.

Adr.: Solsortvej 25, 2000 Kbhvn. F.

Firma: Knud Iversen, Thingvad & Tougaard's efft., Flæskhallen, Kødbyen, 1711 Kbhvn. V.

**Iversen, Laurids Sønderby**, slagtermester; f. 29/10 1923 i Fjølsterang, Ringkøbing amt, søn af slagtermester Iver Iversen; g. 1951 m. Esther I., f. Jensen; udd. h. faderen og h. slagtermestrene Fr. Eriksen, Brande, Ingemann Christensen, Bording, og Mortensen, Varde, 1939–43, frekventeret Teknologisk Institut, Kbhvn., 1946, svend h. faderen, indehaver af faderens virksomhed i Fjølsterang 1947–54, overtaget nuværende virksomhed 1954 sm. m. søsteren, frk. Thyra Iversen, virksomheden udvidet og inventar udskiftet 1957; pølsemageri og forhandling af kød, flæsk, pålæg, dybfrost og konserver.

Adr.: Johan Jensens Allé 1 A, 7000 Fredericia.

Firma: T. & L. Iversen, slagtermestre, Indre Ringvej 63 B, 7000 Fredericia.

**Iversen, Peter**, slagtermester.

Firma: Peter Iversen, slagtermester, 7200 Grindsted.

**Iversen, Poul**, slagtermester.

Firma: Hans Iversen, slagterforretning, Vesterbrogade 146 B, 1620 Kbhvn. V.

**Iversen, Svend**, slagtermester; f. 21/10 1921 i Varde, søn af slagteriarbejder Iver Iversen; g. 1942 m. Elly I., f. Østergaard; udd. h. slagtermester Heinrich Poulsen, Varde, 1935–39, frekventeret Teknologisk Institut, Kbhvn., svend bl. a. h. slagtermester Svend Vad, Esbjerg, og på Varde Svineslagteri A/S, etabl. s. slagtermester i Esbjerg 1953, på nuværende adr. s. 1960, ombygget og moderniseret 1968; pølsemageri og forhandling af kød, flæsk og pålæg; medstifter af Esbjerg Slagterfagskole, lærer sst. s. 1958, medl. af best. f. Esbjerg og Omegns Slagtermesterforening, formd. s. 1963, medl. af hovedbest. f. Danske Slagtermestres Landsforening s. 1963, medl. af sammes fagskole- og revisionsudvalg.

Adr.: Birkedals Allé 4, 6700 Esbjerg.

Firma: Skræntens Slagter, Skrænten 2, 6700 Esbjerg.

**Iversen, Thyra**, slagtermester; f. 16/5 1919 i Fjeldetervang, Ringkøbing amt, datter af slagtermester Iver Iversen; udd. h. faderen, svend i Løgstør Slagteriudsalg, h. slagtermestrene Brdr. Mortensen, Herning, Olsen, Ølgod, og A. Schmidt, Fredericia, overtaget nuværende virksomhed 1954 sm. m. broderen Laur. Sønnerby Iversen, virksomheden udvidet og inventar udskiftet 1957; pølsemageri og forhandling af kød, flæsk, pålæg, dybfrost og konserver.

Adr.: Nørrebrogade 83, 7000 Fredericia.

Firma: T. & L. Iversen, slagtermestre, Indre Ringvej 63 B, 7000 Fredericia.

**Jacobsen, Adolf**, slagtermester.

Adr.: Tybjergvej 87, 2720 Vanløse.

**Jacobsen, Arne**, faglærer; f. 29/6 1936 i Rudkøbing, søn af pølsemeester Sv. Bernhard Jacobsen; g. 11/4 1963 m. Alice J., f. Frandsen; udd. s. pølsemageri i fa. Langelands Andels-Svineslagteri, Rudkøbing, 1951–55, s. kok i rederiet ØK 1962, konsulent f. brancheudvalget vedr. uddannelse af ikke-faglærte indenfor kødindustrien s. 1965, faglærer i nuværende virksomhed s. 1963.

Adr.: Rypevej 25, 4000 Roskilde.

Firma: Slagteriskolen, Maglegårdsvej 8, 4000 Roskilde.

**Jacobsen, Bent Poul**, slagtermester; f. 13/11 1931 i Kbhvn., søn af slagtermester Poul Peter Jacobsen; g. 19/11 1955 m. Lis J., f. Aare Olsen; udd. s. slagter h. faderen 1946–50, overtaget virksomheden 1955.

Adr.: Gundsømagle, 4000 Roskilde.

Firma: Bent Jacobsen, slagtermester, Gundsømagle, 4000 Roskilde.

**Jacobsen, Charles**, fabrikant; f. 29/11 1874 i Kbhvn., søn af viktualiehandler Peter Chr. Jacobsen; g. m. Helga J., f. Kyhn, død 1941; udd. s.

pølsemaker i fa. Rennebart, Kbhvn., videreudd. i provinsen og i Tyskland, etabl. s. viktualiehandler i Kbhvn. 1901, overgået t. fabrikation 1926, på nuværende adr. i egen ejendom s. 1931, virksomheden omdannet t. aktieselskab 1955; fremstilling af leverpostej; medl. af best. f. Høkerforeningen i København, æresmedl. s. 1964.

Adr.: Rådmandsgade 45, 2200 Kbhvn. N.

Firma: Charles Jacobsen A/S, Rådmandsgade 43–45, 2200 Kbhvn. N.

**Jacobsen, Ebbe**, slagtermester; f. 24/6 1931 i Tillitse, Maribo amt, søn af arbejdsmd. Robert Jacobsen; g. 11/1 1959 m. Jytte J., f. Kjærulff; udd. h. slagtermester Poul Petersen, Maribo, 1947–51, svend h. slagtermester Georg Rasmussen, Højrup, 1954–58, etabl. s. slagtermester i Hobro 1958, overtaget nuværende virksomhed 1966 (grundlagt 1941); pølsemageri, kogerier, røgerier, salteri og forhandling af kød, flæsk, pålæg og dybfrost; medl. af Slagterringen Nordjylland.

Adr.: Vestergade 24, 9500 Hobro.

Firma: Ebbe Jacobsen, slagtermester, Vesterbrogade 24, 9500 Hobro.

**Jacobsen, Elov Siim**, slagtermester; f. 7/4 1918 i Hammel, søn af slagtermester Marius Jacobsen; g. 9/5 1940 m. Marie J., f. Hansen; udd. h. broderen, slagtermester Tage Siim Jacobsen i nuværende virksomhed, overtaget virksomheden 1946 sm. m. broderen Henry Siim Jacobsen (virksomheden samtidig omdannet t. interentselskab, grundlagt 1925); slagtehus og forhandling af kød, flæsk og pålæg.

Adr.: Oldermandsvej 35, 2400 Kbhvn. NV.

Firma: I/S Brdr. Siim Jacobsen, slagterforretning, Nørrebrogade 232, 2200 Kbhvn. N.

**Jacobsen, Erik Henning**, faglærer; f. 19/8 1935 i Grindsted, søn af vogndm. Edv. Ingolf Jacobsen; g. 30/3 1957 m. Gudrun J., f. Laursen; udd. s. pølsemaker i fa. Andels-Svineslagteri Midtjylland, Grindsted, 1954, svend fl. steder, faglærer i nuværende virksomhed s. 1963.

Adr.: Rypevej 27, 4000 Roskilde.

Firma: Slagteriskolen, Maglegårdsvej 8, 4000 Roskilde.

**Jacobsen, F. S.**, direktør.

Firma: Nor meat Ltd. A/S, Bredgade 34, 1260 Kbhvn. K.

**Jacobsen, Frederik**, slagtermester; f. 7/12 1920 i Kbhvn., søn af slagtermester Chr. Jacobsen; g. 5/5 1940 m. Solvejg J., f. Nielsen; udd. h. slagtermester J. H. Møller, Kbhvn., 1935–39, svend sst. 1939–56, h. slagtermester Johansen, Virum, 1956–58, etabl. s. slagtermester i Hvidovre 1963.

Adr.: Hvidovrevej 262, 3650 Hvidovre.

Firma: Ellebjerg slagterforretning, Händelsvej 32, 2450 Kbhvn. SV.

**Jacobsen, Gunnar Henrik**, slagtermester; f. 10/11 1942 i Dybbøl, Sønderborg amt, søn af slagtermester Anders Henrik Jacobsen; g. 11/11 1967 m.



**E. Jacobsen**  
slagtermester  
Hobro



**E. H. Jacobsen**  
faglærer  
Roskilde



**G. H. Jacobsen**  
slagtermester  
Dybbøl



**H. Jacobsen**  
slagtermester  
Vanløse

Inge J., f. Petersen; udd. h. slagtermester Otto Wulff, Sønderborg, 1957–61, svend sst. 1961–63, h. slagtermester Ehlers, Sønderborg, 1964–65, overtaget faderens virksomhed 1965 (grundlagt 1940); pølsemageri og forhandling af kød, flæsk og pålæg, till. landtur.

Adr.: 6480 Dybbøl.

Firma: Gunnar Jacobsen, slagtermester, 6480 Dybbøl.

**Jacobsen, Gustav Fr.**, slagtermester.

Adr.: Grenhusene 104, 2650 Hvidovre.

**Jacobsen, Helge**, slagtermester; f. 15/2 1937 i Kastrup, Kbhvn.s amt, søn af skibsbygmester Carl Jacobsen; g. 25/5 1960 m. Birthe J., f. Bastiansen; udd. h. slagtermester Juul Rasmussen, Kbhvn., 1953–57, svend h. slagtermester Søren Sønderkov, Vanløse, 1957–67, overtaget virksomheden 1967.

Adr.: Bygrænsen 8, 2770 Kastrup.

Firma: Helge Jacobsen, slagtermester, Jernbane Allé 79, 2720 Vanløse.

**Jacobsen, Helge Gert**, viktualiehandler; f. 16/7 1917 i Kbhvn., søn af viktualiehandler Hans Jacobsen; udd. s. pølsemaker i fa. Steffensen, Kødbyen, Kbhvn., 1933–37, svend sst. og i fa. Houlberg, Kødbyen, m. fl., overtaget nuværende virksomhed 1947 (grundlagt 1928); pølsemageri, kogeri, røgeri og forhandling af kød, flæsk og hjemmelavet pålæg.

Adr.: Tømrergade 7, 2200 Kbhvn. N.

Firma: Gert Jacobsen, viktualiehandler, Amagerbrogade 10, 2300 Kbhvn. S.

**Jacobsen, Henry Siim**, slagtermester; f. 110 1901 i Skanderborg, søn af slagtermester Marius Jacobsen; g. m. Else J., f. With; udd. h. slagtermester Hinge, Århus, 1917–21, svend h. slagtermester Ove Rasmussen, Kvordrup, slagtermester i Kbhvn., overtaget nuværende virksomhed sm. m. broderen, slagtermester Elof Siim Jacobsen (virksomheden samtidig omdannet t. interessentskab).

Adr.: Nørrebrogade 228, 2200 Kbhvn. N.

Firma: I/S Brdr. Siim Jacobsen, slagterforretning, Nørrebrogade 232, 2200 Kbhvn. N.

**Jacobsen, Jacob Frederik**, viktualiehandler; f. 15/12 1910 i Sørbymagle, Sorø amt, søn af landmd. Frederik Jacobsen; g. 19/6 1937 m. Vita J., f. Mortensen; udd. v. landbrug, slagtermester i Slagelse 1948–50, overtaget nuværende virksomhed 1950; pølsemageri og forhandling af kød, flæsk og pålæg.

Adr.: Hansensvej 13, 4200 Slagelse.

Firma: Jacob Jacobsen, viktualiehandler, Algade 40, 4220 Korsør.

**Jacobsen, Jens Christian**, slagtermester; f. 14/4 1913 i Bedsted, Thisted amt, søn af sadelmager Chr. Jacobsen; g. 13/5 1938 m. Ellen J., f. Nielsen; udd. h. slagtermester A. C. Poulsen, Bedsted, Thy, 1928–32, svend h. slagtermestrene Ingv. Rasmussen, Århus, og Emil Johansen, Espe, som svend i Århus og Espe 1934–38, egen forretning i Espe 1938–43, svend på Korinth Destruktionsanstalt 1943–46, slagtermester i Gettrup 1946–62, overtaget nuværende virksomhed 1962 (grundlagt 1960), virksomheden moderniseret 1962, optaget sønnen Niels Peter Hove Jacobsen s. medindehaver 1967; pølsemageri, kogeri, røgeri, salteri og forhandling af kød, flæsk, hestekød, hjemmelavet pålæg, dybfrost og konserves; medl. af repræsentantskabet f. Midtjysk Slagterring s. 1966, af best. f. Sydthy Slagtermesterforening 1948–58, formd. 1958–62, medl. af Gettrup sogneråd 1961–62; hobby: lystfiskeri.

Adr.: Ølbyvej 35, 7600 Struer.

Firma: J. Chr. Jacobsen & Søn, slagtermestre, Ølbyvej 30, 7600 Struer.

**Jacobsen, Jens Rønne**, slagtermester.

Firma: Jens Rønne Jacobsen, slagtermester, Brogade 1, 5000 Odense.

**Jacobsen, Kaj Peter**, slagtermester; f. 17/4 1928 Nykøbing F., søn af murermester Ludv. Jacobsen; g. 4/8 1951 m. Ragnhild J., f. Høj; udd. h. slagtermester Rich. Nielsen, Sakskøbing, 1942–46, svend sst. og h. slagtermestrene Poul Petersen, Maribo, og Alfr. Landhardsen, Stokkemarke, overtaget nuværende virksomhed 1954.

Adr.: Nykøbingvej 14, 4990 Sakskøbing.

Firma: Kaj P. Jacobsen, slagtermester, Nykøbingvej 14, 4990 Saksøbing.

**Jacobsen, Kurt**, direktør; f. 17/7 1919 i Haderslev, søn af møbelhandler Peter Schmidt Jacobsen; g. 18/1 1947 m. Anne Marie J., f. Lind; realeksm. 1936, handels- og kontorudd. i nuværende virksomhed 1937-40, kontorass. sst. 1941-50, salgsleder 1950-54, disponent 1954, direktør s. 1966; slagting af svin og kreaturer, till. fremstilling og forhandling af pølser, speciale: sønderjydske pølser, også eksport.

Adr.: Grønningen 9, 6100 Haderslev.

Firma: A/S J. D. Koopmann's Svineslagteri, Jomfrusti 40, 6100 Haderslev.

**Jacobsen, Lars**, bestyrer; f. 11/9 1905 i Flensborg, søn af murer Hans P. Jacobsen; g. 30/10 1931 m. Marie J., f. Petersen; udd. h. slagtermester Jes Philipsen, Åbenrå, 1921-25, svend h. slagtermestrene Schmidt, Åbenrå, og P. Sørensen, Tinglev, på Vojens Andels-Svineslagteri, bestyrer i sammes Vojens udsalg s. 1947; forhandling af kød, flæsk og pålæg.

Adr.: Skovvej 6, 6500 Vojens.

Firma: Vojens Andels-Svineslagteri's udsalg, Østergade 22, 6500 Vojens.

**Jacobsen, M.**, direktør.

Firma: Faaborg Andels-Svineslagteri, 5600 Fåborg.

**Jacobsen, Magnus**, slagtermester; f. 11/4 1917 i Skive, søn af smedemester Jens P. Jacobsen; g. 9/1 1944 m. Ruth Marie J., f. Andersen-Viborg; udd. h. slagtermester Marius Jensen, Skive, 1931-35, svend sst. 1935-41, etabl. s. slagtermester i Skive 1941, på nuværende adr. s. 1966; forhandling af kød, flæsk og pålæg.

Adr.: Aage Nielsens Vej 4, 7800 Skive.

Firma: Magnus Jacobsen, slagtermester, Aage Nielsens Vej 4, 7800 Skive.

**Jacobsen, Martin Vestergaard**, slagtermester; f. 15/9 1924 i Skovsgård, Hjørring amt, søn af gård ejer Chr. Ole Jacobsen; g. 15/3 1954 m. Ester J., f. Koustrup; udd. h. slagtermester Chr. Knudsen, Skovsgård, 1947-51, etabl. s. slagtermester 1952, overtaget nuværende virksomhed 1953; slagtehus, pølsemageri og forhandling af kød, flæsk og pålæg.

Adr.: Skolegade 6, 9351 Flauenskjold.

Firma: M. Vestergaard Jacobsen, slagtermester, Skolegade 6, 9351 Flauenskjold.

**Jacobsen, Niels Peter Hove**, slagtermester; f. 22/2 1941 i Espe, Svendborg amt, søn af slagtermester Jens Chr. Jacobsen; g. 20/9 1964 m. Ruth J., f. Krabbe; udd. s. slagter h. faderen 1955-59, svend sst. og h. slagtermestrene Frederiksen, Hurup, Thy, Larsen, Thisted, og Ekmann, Hørdum, medindehaver i faderens virksomhed 1967, virksomheden moderniseret 1962; pølsemageri, køgeri, røgeri, salteri og forhandling af kød, flæsk, hestekød, hjemmelavet pålæg, dybfrost og konserver; medl. af Midtjydsk Slagterring; hobby: sport.

Adr.: Valmuevej 4, 7600 Struer.

Firma: J. Chr. Jacobsen & Søn, slagtermestre, Ølbyvej 30, 7600 Struer.

**Jacobsen, Ove**, slagtermester; f. 26/12 1938 i Kbhvn., søn af sporvejsfunktionær Poul Børge Jacobsen; g. 7/10 1967 m. Conny J., f. Reerbach Petersen; udd. h. slagtermester Egil Rasmussen, Gentofte, 1953-57, førstemd. h. slagtermester Henry Hansen, Charlottenlund, 1957-65, overtaget nuværende virksomhed 1965, optaget slagtermester Ernst Karlskov s. medindehaver 1967.

Adr.: Tagensvej 179, 2400 Kbhvn. NV.

**Jacobsen, Søren**, viktualiehandler; f. 8/8 1929 i Kbhvn., søn af viktualiehandler Chr. Jacobsen; g. 24/3 1951 m. Birthe J., f. Buchwald; handelsudd. i nuværende virksomhed 1945-49, etabl. s. viktualiehandler og 1951 optaget s. medindehaver i virksomheden, eneindehaver s. 1964.

Adr.: Enighedsvej 12, 2920 Charlottenlund.

Firma: Gotfred Jacobsen, viktualieforretning, Jægersborg Allé 24, 2920 Charlottenlund.

**Jacobsen, Tage**, viktualiehandler; f. 28/11 1906 i Vedde, Sorø amt, søn af postbud Jacob Peter Jacobsen; g. 8/9 1929 m. Grethe J., f. Handberg; handelsudd. h. købmd. L. I. Larsen, Knabstrup, 1921-25, etabl. s. viktualiehandler i Mørkøv 1927; formd. f. Mørkøv Håndværker- og Borgerforening.

Adr.: Hovedgaden 31, 4440 Mørkøv.

Firma: Tage Jacobsen, viktualiehandler, Hovedgaden 31, 4440 Mørkøv.

**Jacobsen, Thomas Jeldtoft**, slagtermester; f. 16/7 1921 i Lem, Viborg amt, søn af slagtermester Thomas Jacobsen; g. 25/12 1945 m. Elly J., f. Raun Krejbjerg; udd. h. faderen og h. slagtermester Gerhard Jacobsen, Nørre Nebel, 1935-39, svend bl. a. h. slagtermester O. Møller Andersen, Skive, overtaget nuværende virksomhed 1956 (grundlagt ca. 1920), virksomheden udvidet og moderniseret 1961 og 1965, udvidet m. vin og spirituosa og engrossalg af pølser 1967; pølsemageri, køgeri, røgeri, salteri og forhandling af kød, flæsk, pålæg, dybfrost, vin og spirituosa; faglærer v. Skive tekniske skole 1951-59; hobby: jagt.

Adr.: Glattrupvej 8, 7800 Skive.

Firma: Th. Jacobsen, slagtermester, Brårupvej 55, 7800 Skive.

**Jacobsen, Vagn Nielsen**, slagtermester; f. 8/11 1926 i Hammershøj, Viborg amt, søn af rentier Anthon Marius Jacobsen; g. 3/9 1951 m. Carla Marie J., f. Poulsen; udd. h. slagtermester Alfr. Arndt, Allingåbro, 1943-47, svend fl. steder, overtaget nuværende virksomhed 1951 (grundlagt 1932); pølsemageri, køgeri, røgeri, salteri og forhandling af kød, flæsk og pålæg, till. landtur; formd. f. Ørum Sønderlyng Borger- og Håndværkerforening.

Adr.: 8833 Ørum Sønderlyng.

Firma: Vagn Jacobsen, slagtermester, 8833 Ørum Sønderlyng.



**N. P. H. Jacobsen**  
slagtermester  
Struer



**T. Jacobsen**  
viktualiehandler  
Mørkøv



**T. J. Jacobsen**  
slagtermester  
Skive



**S. Aa. B. Jagd**  
slagtermester  
Fredericia

**Jacobsen, Wilh.,** slagtermester.

Firma: Wilh. Jacobsen, slagtermester, Vesterbro 34, 5000 Odense.

**Jagd, Svend Aage Binzer,** slagtermester; f. 21/12 1902 i Fredericia, søn af slagtermester Hans Jacob Henriksen Jagd; g. 8/11 1925 m. Erna J., f. Møller; udd. h. faderen 1917-21, svend sst., mester-svend, medindehaver i virksomheden 1925, overtaget samme 1946 (grundlagt 1901); pølse-mageri og forhandling af kød, flæsk og pålæg; sek. f. Fredericia Slagtermesterforening til 1956; hobby: sang.

Adr.: Købmagergade 31, 7000 Fredericia.

Firma: Svend Aage Jagd, slagtermester, Købmagergade 31, 7000 Fredericia.

**Jakobsen, Arne Kristian,** slagtermester; f. 14/4 1909 i Esbjerg, søn af slagtermester Jakob Jakobsen; g. 13/8 1939 m. Andrea J., f. Hansen; udd. s. slagter h. faderen 1927-31, frekventeret Teknologisk Institut, Kbhvn., svend h. faderen, overtaget virksomheden 1939 (grundlagt 1908), ombygget og moderniseret 1950.

Adr.: Storegade 187, 6700 Esbjerg.

Firma: Arne Jakobsen, slagtermester, Storegade 187, 6700 Esbjerg.

**Jakobsen, Henry,** fhv. slagtermester, statsaut. ejendomsmægler; f. 15/1 1899 i Slagelse, søn af slagtermester; kreaturhandler Fr. Jakobsen; g. 28/8 1928 m. Dagmar Bisgaard J., f. Nicolaisen; udd. h. slagtermester Niels Plambech, Holbæk, 1913-17, svend fl. steder, slagter og proviantmester i ØK 1921-24, slagtermester i Tåstrup 1924-53, s. statsaut. ejendomsmægler i Tåstrup; medstifter af Roskilde og Omegns Slagtermesterforening, medl. af best. 1926-, æresmedl. s. 1961, formd. f. ligningskommissionen i Høje-Tåstrup kommune, vurderingsmd. t. ejendomsskyld.

Adr.: Valbyvej 9, 2630 Tåstrup.

Firma: Ejendomscentralen, Valbyvej 9, 2630 Tåstrup.

**Jakobsen, Hildur,** slagtermester; f. 228 1900 i Århus, søn af slagtermester Søren Andersen Jakobsen; g. 21/12 1933 m. Dagny J., f. Pedersen; udd.

h. slagtermester Sigvard Jakobsen, Balle, 1917-21, svend fl. steder, etabl. s. slagtermester i Århus 1927, overtaget nuværende virksomhed s. å.; pølse-mageri, køgeri, røgeri, salteri og forhandling af kød, flæsk og pålæg.

Adr.: Klosterstræde 68, 8000 Århus C.

Firma: Hildur Jakobsen, slagtermester, Gl. Munkegade 2, 8000 Århus C.

**Jakobsen, Hilmar,** fabrikant; f. 9/10 1905 i Saksøbing, søn af gårdejer Hans P. Jakobsen; g. 16/2 1952 m. Gerda J., f. Christensen; handelsudd. i fa. Qvade & Co., Saksøbing, 1921-26, ekspe-dient i fa. J. Steffensen, Købbyen, 1928-34, medindehaver i nuværende virksomhed 1934, eneindehaver s. 1966 (virksomheden grundlagt 1933), udvidet m. Havnsø Konserverfabrik 1962); fremstilling af salater og survarer.

Adr.: Vilvordevej 62, 2920 Charlottenlund.

Firma: Københavns Salatfabrik, Strandboulevarden 130, 2100 Kbhvn. Ø.

**Jakobsen, Holger Damborg,** slagtermester; f. 8/10 1917 i Nørresundby, søn af havnearbejder Alfr. Jakobsen; g. 15/1 1944 m. Anna Maria J., f. Knudsen; udd. h. slagtermestrene, Brdr. Nielsen, Nørresundby, 1932-36, svend i nuværende virksomhed 1936, medindehaver 1947, eneindehaver s. 1952 (virksomheden grundlagt 1929); slagtehus, pølse-mageri og forhandling af kød, flæsk og pålæg; medl. af Slagterringen Nordjylland.

Adr.: Lindholmsvej 128, 9400 Nørresundby.

Firma: Holger Jakobsen, slagtermester, Lindholmsvej 128, 9400 Nørresundby.

**Jakobsen, Karl Johan,** slagtermester; f. 9/12 1933 i Skive, søn af slagtermester Sigvard Jakobsen; g. m. Birgit J., f. Clausen; udd. h. slagtermester Anker Lind, Århus, 1947-51, svend fl. steder, overtaget nuværende virksomhed 1960 (grundlagt ca. 1900), moderniseret og nymonteret 1962 og 1967; pølse-mageri, køgeri, røgeri, salteri og forhandling af kød, flæsk, pålæg og dybfrost.

Adr.: Trepkaskgade 25, 8000 Århus C.

Firma: K. J. Jakobsen, slagtermester, Nørre Allé 47, 8000 Århus C.

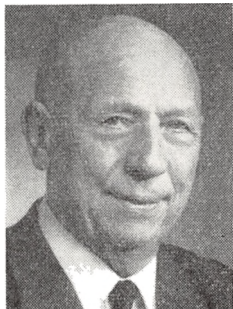

**H. Jakobsen**  
fhv. slagtermester,  
statsaut. ejendomsmægler  
Tåstrup



**H. Jakobsen**  
fabrikant  
Kbhvn. Ø.



**H. D. Jakobsen**  
slagtermester  
Nørresundby

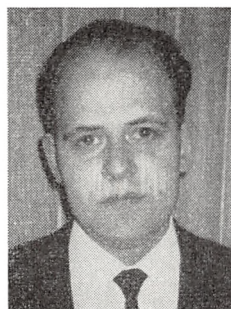

**L. V. Jakobsen**  
slagtermester  
Ramme

**Jakobsen, Leo Voldsgaard**, slagtermester; f. 31/7 1942 i Tørring, Ringkøbing amt, søn af arbejdsmd. Christen Voldsgaard Jakobsen; g. 13/6 1964 m. Jytte J., f. Nielsen; udd. h. slagtermester Sigurd P. Kold, Bøvlingbjerg, 1957–61, svend sst. 1961–62, på Lemvig Andelsslakteri 1963–64, overtaget nuværende virksomhed 1964 (grundlagt 1938), pølse-mageriet moderniseret 1966, forretningen 1967; slagtehus, pølsemejeri, køgeri, røgeri, salteri og forhandling af kød, flæsk, hjemmelavet pålæg, dybfrost og konserver; medl. af Midtjyds Slagterring, af best. af Ramme Borger- og Håndværkerforening s. 1967, medl. af best. f. KFUM, Bøvlingbjerg, 1959–62, f. Ramme Idrætsforening 1966–67, tropsfører i FDF 1957–62; hobby: fodbold.

Adr.: Nørregade, 7640 Ramme.

Firma: Leo Jakobsen, slagtermester, Nørregade, 7640 Ramme.

**Jakobsen, Ole Junge**, ingeniør; f. 29/9 1937 i Kbhvn., søn af malermester Anton Jakobsen; udlært s. maskinarbejder 1957, maskiningeniør v. Københavns Teknikum 1963, speciale: produktions-teknik; ansat i nuværende virksomhed s. 1965.

Adr.: Roskildevænget 59, 4000 Roskilde.

Firma: Slagteriskolen, Maglegårdsvej 8, 4000 Roskilde.

**Jakobsen, Richard Eide**, forretningsfører, redaktør; f. 27/1 1917 i Århus, søn af smed Martin P. Jakobsen; g. 21/11 1942 m. Edith Marie J., f. Bodal; udd. s. kok på fl. hoteller, viktualiehandler i Køge 1942–57, forretningsfører f. Høkerforeningen i København s. 1957, f. sammes gensidige Tyveriforsikring og s. 1967 f. Fællesrådet f. Slagtere og Viktualiehandlere; formd. f. Køge Viktualiehandlerforening 1943–57, f. Detailhandlerforeningen for Slagtere og Viktualiehandlere 1950–57 og f. Detailhandlerrådet, Kbhvn., s. 1966, inspektør og lærer v. Høkerforeningens fagskole 1956–62, sekr. f. Sammenslutningen af Kødbyens Organisationer s. 1956, f. Den Konservative Klub s. 1962, redaktør af »Viktualiehandleren« 1948–57, af Levnedsmiddelbladet s. 1963 og af Ugenyt s. 1967.

Adr.: Lipkesgade 16, 2100 Kbhvn. Ø.

Firma: Høkerforeningen i København, Lipkesgade 14, 2100 Kbhvn. Ø.

**Jakobsen, Torben**, slagtermester; f. 23/10 1908 i Kbhvn., søn af gårdejer Peter Jakobsen; g. 11/2 1948 m. Neel J., f. Geertsen; udd. s. slagter h. slagtermester Vald. Petersen, Birkerød, 1922–26, svend h. slagtermestrene Chr. Hansen og Niels Hansen, begge Kbhvn., etabl. s. slagtermester i Kbhvn. 1933, i Hellerup s. 1947; forhandling af kød, flæsk og pålæg, till. charcuteri; formd. f. Foreningen af Travhesteejere, Hesteejernes Enke- og Hjælpefond, Trænere og Staldmænds Syge- og Understøttelsesforening; medl. af best. f. Det danske Travelskab.

Adr.: Tranegårdsvej 4, 2900 Hellerup.

Firma: Torben Jakobsen, slagtermester, Strandvejen 132 A, 2900 Hellerup.

**Janerka, Flemming**, slagtermester; f. 19/4 1935 i Grenå, søn af arbejdsmd. Franz Janerka; g. 25/5 1958 m. Cora J., f. Veie; handelsudd. i fa. P. Strøiers Efft., Grenå, 1953, ansat i fa. Chr. Hansen A/S, Hobro, 1958–59, salgschauffør på Hobro Andels-Svineslagteri 1959–60, på Hadsund Svineslagteri A/S 1960–61, slagtermester i Ø. Alling 1961–66, overtaget nuværende virksomhed 1966 (grundlagt 1921); slagtehus, pølsemejeri, køgeri, røgeri, salteri og forhandling af kød, flæsk, pålæg og dybfrost.

Adr.: Lime, 8544 Mørke.

Firma: Lime Slagterforretning, Lime, 8544 Mørke.

**Jansen, Carl Johan**, slagtermester; f. 30/5 1914 i Pandrup, Hjørring amt, søn af slagtermester Peder Jansen; g. 28/1 1940 m. Else J., f. Jørgensen; udd. s. slagter h. faderen 1928–32, frekventeret Teknologisk Institut, Kbhvn., svend bl. a. i A/S Slagteriernes Central, Kbhvn., og h. faderen, indehaver af faderens virksomhed i Pandrup 1940–62, omdannet filialen i Blokhus t. supermarked 1963; medl. af best. f. Vestvendssyls Slagtermesterforening, formd. s. 1960, skuemester, formd. f. Sammenslutningen af Slagtermestre i Vendssyls.



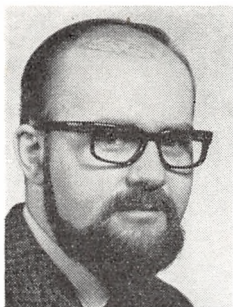

**O. J. Jakobsen**  
ingeniør  
Roskilde



**R. E. Jakobsen**  
forretningsfører, redaktør  
Kbhvn. Ø.

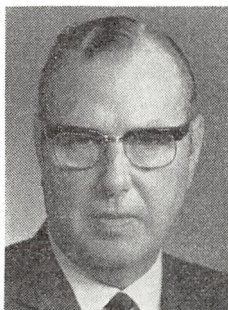

**T. Jakobsen**  
slagtermester  
Hellerup

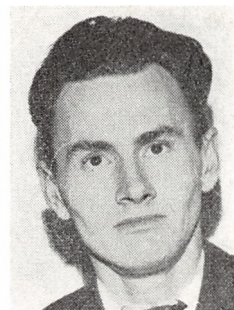

**F. Janerka**  
slagtermester  
Lime, Mørke

Adr.: Strandvejen 1, 9492 Blokkus.  
Firma: Spar Supermarked, Strandvejen 1,  
9492 Blokkus.

**Jarding, Knud Waldemar**, slagtermester; f. 15/7  
1908 i Frederikshavn, søn af slagtermester Carl  
Jarding; g. 11/11 1934 m. Erna J., f. Petersen;  
handelsudd., etabl. s. slagtermester i Frederikshavn  
1936.

Adr.: Barfredsvej 3, 9900 Frederikshavn.  
Firma: K. W. Jarding, slagtermester, Barfreds-  
vej 3, 9900 Frederikshavn.

**Jensen, Aksel**, slagtermester.  
Firma: Aksel Jensen, slagtermester, Tårup,  
5871 Frørup.

**Jensen, Aksel Christian**, slagtermester; f. 20/9  
1909 i Tårs, Hjørring amt, søn af slagtermester  
Peter Jensen; g. 18/4 1933 m. Agnes J., f. Peder-  
sen; udd. s. slagter h. faderen og h. slagtermester  
Janus Jensen, Hjørring, medindehaver i faderens  
virksomhed 1931, overtaget virksomheden, udvidet  
og moderniseret fl. gange, overtaget sønnen Knud  
Bent Jensen s. medindehaver.

Adr.: Nørregade 15, 9800 Hjørring.  
Firma: Aksel Jensen, slagtermester, Nørregade  
15, 9800 Hjørring.

**Jensen, Aksel Aage Børge**, slagtermester; f. 8/6  
1916 i Slagelse, søn af slagtermester Jens P. Jen-  
sen; g. 31/5 1939 m. Hedvig J., f. Olsen; udd. h.  
slagtermester Johs. Petersen, Slagelse, 1930-34,  
svend sst. og h. slagtermester Laur. Davidsen, He-  
dehusene, slagtermester i Baldersbrønde 1938-45,  
i Hedehusene s. 1945, virksomheden moderniseret  
to gange; slagtehus, pølsemageri og forhandling af  
kød, flæsk og pålæg.

Adr.: Vandværksvej 2, 2640 Hedeusene.  
Firma: Aksel Jensen, slagtermester, Vandværks-  
vej 2, 2640 Hedeusene.

**Jensen, Alfred Elmer**, viktualiehandler; f. 20/5  
1914 i Ollerup, Vejle amt, søn af vejmd. Jens Ol-  
sen Jensen; g. 24/8 1946 m. Karen J., f. Østergaard

Madsen; udd. s. elektriker, medindehaver i hu-  
struens virksomhed 1965; pølsemageri og forhand-  
ling af kød, flæsk, hjemmelavet pålæg, smørre-  
brød og færdigretter.

Adr.: Tilstedvej 1, 7700 Thisted.  
Firma: Kokken, viktualieforretning, Tilstedvej 1,  
7700 Thisted.

**Jensen, Allan**, slagtermester.  
Firma: Allan Jensen, slagtermester, Nørrebro-  
gade 180 B, 2200 Kbhvn. N.

**Jensen, Anders**, slagtermester.  
Firma: Anders Jensen, slagtermester, Grønne-  
vej 3, 2830 Virum.

**Jensen, Anders Aagaard**, slagtermester.  
Adr.: Nygade 41, 8600 Silkeborg.

**Jensen, Andreas**, kreaturhandler.  
Adr.: Buen 27, 3700 Rønne.

**Jensen, Anker Overgaard**, slagtermester.  
Firma: A. Overgaard Jensen, slagtermester,  
Smedegade 89, 8700 Horsens.

**Jensen, Arly Levin**, slagtermester; f. 26/1 1926 i  
Jerne, Ribe amt, søn af tarmmester Viggo Jensen;  
g. 23/7 1950 m. Else J., f. Gregersen; udd. h. slag-  
termester Arne K. Jacobsen, Jerne, 1940-44, svend  
h. slagtermester Olsen, Skjern, og i Esbjerg An-  
delsslagteri's udsalg, Esbjerg, bestyrer f. slagter-  
mester Enevoldsen, Esbjerg, 1950-51, svend h. lære-  
mesteren 1951-57, overtaget nuværende virksom-  
hed 1957 (grundlagt 1933); pølsemageri og for-  
handling af kød, flæsk og pålæg; medl. af best. f.  
Esbjerg og Omegns Slagtermesterforening s. 1965,  
sekr. s. 1966.

Adr.: Jyllandsgade 130, 6700 Esbjerg.  
Firma: Arly Jensen, slagtermester, Svendsgade  
60, 6700 Esbjerg.

**Jensen, Arne**, slagtermester.  
Firma: Centrum, Gl. Kongevej 101,  
1850 Kbhvn. V.



**A. L. Jensen**  
slagtermester  
Esbjerg



**A. Jensen**  
slagtermester  
Rorslev, Kappendrup



**A. E. Jensen**  
afdelingsleder, tarmmester  
Roskilde



**A. B. Jensen**  
viktualiehandler  
Kbhvn. K.

**Jensen, Arne**, bestyrer; f. 25/9 1913 i Herning, søn af spinder Chr. Jensen; g. 13/5 1938 m. Mary J., f. Kjellerup; udd. s. pølsemaker på Herning Svineslagteri 1928–32, svend h. slagtermester A. E. Jensen, Skive, 1935–36, pølsemaker på Skive Andelsslagteri 1936–51, best. i sammes udsalg i Skive s. 1951; forhandling af kød, flæsk, pålæg og dybfrost; medl. af Midtjyds Slagterring.

Adr.: Nørregade 17, 7800 Skive.  
Firma: Skive Andelsslagteri's udsalg, Nørretorv 20, 7800 Skive.

**Jensen, Arne**, slagtermester; f. 24/4 1936 i Esbjerg, søn af mejerist Niels P. Jensen; g. 9/5 1958 m. Ellen J., f. Olsen; udd. s. butikssvend h. slagtermester Carlo Petersen 1952–56, svend fl. steder, etabl. s. slagtermester i Kbhvn. 1962, medindehaver i nuværende virksomhed s. 1965.

Adr.: Gammellosevej 297 C, 2880 Bagsværd.  
Firma: Erik Schultz & Arne Jensen, slagtermestre, Finsensvej 18, 2000 Kbhvn. F.

**Jensen, Arne**, slagtermester; f. 6/8 1942 i Odense, søn af kommunalarbejder Wilh. Jensen; g. 31/8 1963 m. Varna J., f. Hansen; udd. h. slagtermester E. Juul Henriksen, Odense, 1957–61, svend bl. a. h. slagtermester Henry Pedersen, Kappendrup, forpagtet nuværende virksomhed 1967; slagtehus, pølsemageri, køgeri, røgeri, salteri og forhandling af kød, flæsk og pålæg.

Adr.: Rorslev, 5483 Kappendrup.  
Firma: Rorslev Slagterforretning, Rorslev, 5483 Kappendrup.

**Jensen, Arne Rønsholt**, slagtermester.  
Firma: Arne Rønsholt Jensen, slagtermester, 4370 Store-Merløse.

**Jensen, Arno Henning**, slagtermester; f. 27/4 1931 i Kbhvn., søn af chauffør Aron Peter Jensen; g. 11/2 1953 m. Ketty I., f. Petersen; udd. h. slagtermester Poul Olsen, Hellerup, 1946–50, svend i Grønland 1953–54, i Plumrose's udsalg, Kbhvn., 1954–55, h. læremesteren 1959–59, medindehaver af slagterforretninger i Brønshøj 1959–64, og

1960–65, overtaget nuværende virksomhed 1965, virksomheden moderniseret; forhandling af kød, flæsk, pålæg og konserver.

Adr.: Rudebækvej 29, 2610 Rødovre.  
Firma: Arno Jensen, slagtermester, Enghavevej 56–58, 1674 Kbhvn. V.

**Jensen, Arthur Emil**, afdelingsleder, tarmmester; f. 22/9 1925 i Thisted, søn af kommunalarbejder Anker Jensen; g. 16/4 1949 m. Hanne J., f. Christensen; udd. s. tarmsvend i fa. Andelsslagteriet, Thisted, 1945, svend fl. steder, afdelingsleder i nuværende virksomhed s. 1963.

Adr.: Engtoften 10, Osted, 4000 Roskilde.  
Firma: Slagteriskolen, Maglegårdsvej 8. 4000 Roskilde.

**Jensen, Asger Brostrup**, viktualiehandler; f. 24/1 1918 på Frbg., søn af fedevarefabrikant Poul E. Jensen; g. 22/7 1951 m. Tove J., f. Gjørnlund; handelsudd. i fa. Schaub & Co., Kødbyen 1933–37, medarbejder h. faderen 1939–49, egen engrosvirksomhed i Kbhvn. 1949–51, overtaget nuværende virksomhed 1951; pølsemageri og forhandling af kød, flæsk og hjemmelavet pålæg, salater m. m.

Adr.: Fasanvænget 83, 2791 Dragør.  
Firma: Asger Brostrup Jensen, viktualiehandler, Torvegade 26, 1400 Kbhvn. K.

**Jensen, Asta**, slagtermester.  
Firma: Eigil Jensen, slagterforretning, Markeds-gade 38, 8900 Randers.

**Jensen, Axel Preben**, slagtermester; f. 2/12 1921 i Kbhvn., søn af slagtermester Carl Emil Jensen; g. 5/11 1967 m. Grethe J., f. Pedersen; udd. h. slagtermester P. Ryholt, Kbhvn., 1937–41, svendepølse m. bronzemedalje, svend h. læremesteren 1941–50, overtaget nuværende virksomhed 1951; pølse-mageri, køgeri, røgeri, salteri og forhandling af kød, flæsk og pålæg.

Adr.: Magnoliavej 35, 2500 Kbhvn. Valby.  
Firma: Axel Jensen, slagtermester, Valby Lang-gade 49 A, 2500 Kbhvn. Valby.



**B. M. Jensen**  
slagtermester  
Kirke-Såby



**B. Jensen**  
slagtermester  
Avnbøl

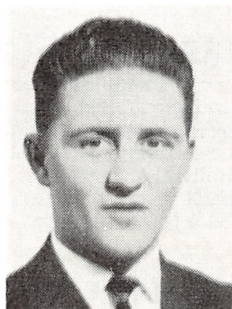

**B. Jensen**  
slagtermester  
Tåstrup



**B. Jensen**  
direktør  
Nibe

**Jensen, Baltzer Mandall**, slagtermester; f. 20/7 1921 i Tåstrup, Kbhvn.s amt, søn af slagtermester Carlo Alb. Jensen; g. 13/4 1946 m. Gurli Alfrida J., f. Bruhn; udd. s. slagter h. faderen 1935-39, svend sst. 1939-43, slagtermester i Kildebrønde 1943, i Bjæverskov 1947, overtaget nuværende virksomhed 1948 (grundlagt 1928), på nuværende adr. i nyopført ejendom s. 1967, optaget svigersønnen Carl Otto Vitus Jensen s. medindehaver 1968; pølsemageri og forhandling af kød, flæsk og pålæg, till. landtur.

Adr.: Fynsvej 15, 4060 Kirke-Såby.

Firma: Kirke-Såby Slagterforretning, Fynsvej 15, 4060 Kirke-Såby.

**Jensen, Bent**, slagtermester; f. 19/1 1933 i Avnbøl Sønderborg amt, søn af slagtermester Jens Jensen; g. 21/5 1955 m. Carla J., f. Jacobsen; udd. h. slagtermester Fritz Petersen, Sønderborg, 1948-52, frekventeret Teknologisk Institut, Kbhvn., svend h. faderen og h. slagtermester Bunkenborg, Vandrup, forpagtet faderens virksomhed 1958, overtaget samme 1964 (grundlagt 1921), virksomheden moderniseret; slagtehus, pølsemageri og forhandling af kød, flæsk og pålæg, till. landtur og handel m. levende kreaturer.

Adr.: 6384 Avnbøl.

Firma: Bent Jensen, slagtermester, 6384 Avnbøl.

**Jensen, Bent**, slagtermester; f. 25/5 1934 i Åbenrå, søn af slagtermester Peter Oluf Jensen; g. 2/4 1953 m. Gerda J., f. Sørensen; udd. s. slagter h. faderen og på Roskilde off. Slagtehus 1948-52, svend h. slagtermester Nicolajsen, Søborg, 1954-55, overtaget nuværende virksomhed 1955 (grundlagt 1953); pølsemageri og forhandling af kød, flæsk, hjemmelavet pålæg og smørrebrød; tildelt 2. præmie f. flæskeroulade og bacon på den internationale udstilling, Utrecht 1961, 1. præmie f. leverpølse og kødpølse på I.F.A.K. udstillingen, Forum, 1967.

Adr.: Åvanget 16, 2630 Tåstrup.

Firma: Slagter Bent, Valbyvej 16, 2630 Tåstrup.

**Jensen, Bent Ljungberg**, grosserer; f. 22/1 1936 i Kbhvn., søn af slagtermester Edvard Jensen; udd.

s. pølsemager i HB, Kbhvn., 1950-54, svend h. slagtermestrene Peter Ryholt & Co., Kbhvn. og Schwartz, Herlev, mester i HB 1957-58, slagtermester i Vanløse 1958-66, overtaget nuværende virksomhed 1966 (grundlagt 1940), overgået t. engrosvirksomhed s. å.; forhandling af kød og flæsk; tildelt guldmedaljer, ærespræmier og diplomer på danske og udenlandske udstillinger og fagmesser; dommer v. fagkonkurrencer på Teknologisk Institut.

Adr.: Duntzfeldts Allé 25, 2900 Hellerup.

Firma: Sørensen Kødudsalg, Oehlenschlägersgade 5, 1663 Kbhvn. V.

**Jensen, Bent Viggo**, slagtermester; f. 5/9 1926 i Jyderup, Holbæk amt, søn af slagtermester Viggo Jensen; g. 1/1 1949 m. Grethe J., f. Pedersen; udd. s. slagter h. faderen 1941-45, svend h. slagtermester H. C. Larsen, Nykøbing Sjælland, og h. faderen, frekventeret Teknologisk Institut, Kbhvn., medindehaver i faderens virksomhed 1951, eneindehaver s. 1967 (virksomheden grundlagt 1921); slagtning, pølsemageri og butik.

Adr.: Skarridsøgade 13, 4550 Jyderup.

Firma: Viggo Jensen & Søn, slagterforretning, Skarridsøgade 13, 4550 Jyderup.

**Jensen, Bjarke**, direktør; f. 16/9 1926 i Vojens, Haderslev amt, søn af overportør Theodor F. Jensen; g. 26/11 1949 m. Inger J., f. Skau; realeksm. 1943, kontorudd. på Vojens Andels-Svineslagteri 1943-46, ass. sst. 1946-48, på Silkeborg Andels-Svineslagteri 1948-51, på Rødding Andelsslagteri 1951-52, bogholder i Langelands Andels-Svineslagteri, Rudkøbing, 1952-58, kontorchef på Gråsten Andelsslagteri 1958-65, direktør i nuværende virksomhed s. 1965 (grundlagt 1930); slagtning af svin, kreaturer og kalve samt fremstilling af pølser og kødkonserver; medl. af Rotary International og af Odd Fellow logen.

Adr.: Kræmmergade 1, 9240 Nibe.

Firma: Nibe Andelssvineslagteri, 9240 Nibe.

**Jensen, Bjarne**, slagtermester; f. 20/3 1926 i Grenå, søn af savværksarbejder Aage Jensen; g.

18/2 1950 m. Inge Elvira J., f. Hansen; udd. h. slagtermester P. Svendsen, Køge, 1940–44, svend sst. 1944–51, h. slagtermester Henriksen, Køge, 1952–59, overtaget nuværende virksomhed 1959; pølsemageri, røgeri og forhandling af kød, flæsk, hjemmelavet pålæg og smørrebrød; medl. af best. f. Køge og Omegns Slagtermesterforening s. 1964, formd. f. Socialfilantropisk Boligselskab, Køge.

Adr.: Gyvelvej 6, 4600 Køge.

Firma: Kødboersen, Nørregade 65, 4600 Køge.

**Jensen, Børge**, grosserer.

Firma: Hans Gregersen's efft., Halmtorvet 15, 1700 Kbhvn. V.

**Jensen, Børge**, slagtermester.

Firma: Børge Jensen, Ålekistevej 221, 2720 Vanløse.

**Jensen, Børge**, slagtermester.

Firma: Børge Jensen, slagtermester, Krogerup, 4180 Sorø.

**Jensen, Børge**, viktualiehandler.

Firma: Børge Jensen, viktualiehandler, Ålekistevej 234, 2720 Vanløse.

**Jensen, Børge**, slagtermester.

Firma: Børge Jensen, slagtermester, Stjernevej 28, 9000 Ålborg.

**Jensen, Børge Frandsen**, slagtermester; f. 22/10

1932 i Århus, søn af kunsthändler Chr. Jensen; g. m. Conny J., f. Pedersen; udd. h. slagtermester Hildur Jacobsen, Århus, 1948–52, pølsemager i Aarhus Flæskehal A/S 1952–56, i fa. JAKA, Brand, 1956–63, svend h. slagtermester, fru Graugaard Brændt, Århus, 1963–65, overtaget nuværende virksomhed 1965; pølsemageri, køgeri, røgeri, salteri og forhandling af kød, flæsk, pålæg, dybfrost og smørrebrød; medl. af Midtjysk Slagterring.

Adr.: Randersvej 76, 8200 Århus N.

Firma: Børge Jensen, slagtermester, Randersvej 55, 8200 Århus N.

**Jensen, Børge Libmann**, slagtermester.

Firma: Børge Libmann Jensen, slagtermester, Slotsgade 43, 4200 Slagelse.

**Jensen, Børge Vagn**, slagtermester; f. 16/12 1923 i Godthåb, Ålborg amt, søn af murermester Ernst Jensen; g. 14/4 1948 m. Tove J., f. Larsen; udd. h. slagtermester J. Quist, Godthåb Jyll., 1943–47, svend h. slagtermester Bernhard Christensen, Ålborg, 1947–53, forpagtet slagterforretning i Nørholm 1953–60, overtaget nuværende virksomhed 1950 (grundlagt 1950); pølsemageri, køgeri, røgeri, salteri og forhandling af kød, flæsk, pålæg og dybfrost.

Adr.: 9232 Godthåb Jyll.

Firma: Børge Jensen, slagtermester, 9232 Godthåb Jyll.

**Jensen, Carl**, slagtermester; f. 20/10 1908 i Højer, Tønder amt, søn af gårdejer Nicolai Jensen;

g. 1933 m. Anna J., f. Hansen; udd. h. slagtermester Erik Petersen, Tønder, 1924–27, pølsemager på Kolding A.adels-Svineslagteri, pølsemester på Ringsted Andels-Svineslagteri, indehaver af slagterforretning i Løjt Kirkeby til 1967, overdraget virksomheden t. sønnen Uwe Jensen 1967.

Adr.: 6221 Løjt Kirkeby.

**Jensen, Carl**, slagtermester; f. 31/3 1910 i Stenløse, Odense amt, søn af slagtermester Jens Chr. Jensen; g. 2/6 1932 m. Edel J., f. Jochoumsen; udd. s. pølsemager h. faderen og på Pølsefabrikken Odin, Odense, 1924–28, svend h. faderen 1928–34, overtaget faderens virksomhed 1934, moderniseret bl. a. m. frysedisk og kølevindue 1962; pølsemageri og forhandling af kød, flæsk og pålæg.

Adr.: Svenstrupvej 6, 5691 Sankt Klemens.

Firma: Sankt Klemens Slagterforretning, Svenstrupvej 16, 5691 Sankt Klemens.

**Jensen, Carl Emil**, slagtermester; formd. f. Stubbekøbing Slagtermesterforening.

Firma: Carl E. Jensen, slagtermester, Møllegade 40, 4850 Stubbekøbing.

**Jensen, Carl Henry**, slagtermester; f. 9/4 1914 i Flemløse, Odense amt, søn af viktualiehandler J. P. Jensen; g. 1/11 1936 m. Inge Ketty J., f. Nielsen; udd. s. pølsemager på Odense Kødvarfabrik 1929–33, svend bl. a. på Odense Pølsefabrik, etabl. s. slagtermester i Flemløse 1946; hobby: jagt.

Adr.: 5632 Flemløse.

Firma: Carl H. Jensen, slagtermester, 5632 Flemløse.

**Jensen, Carl Johan**, bestyrer; f. 9/1 1920 i Odense, søn af maskinarbejder Johan Jensen; g. 13/10 1945 m. Edith Hedahl J., f. Rasmussen; udd. h. slagtermester Johan Rasmussen, Odense, 1935–39, svend sst. 1939–48, pølsemager på I. J. Jensen's Pølsefabrik, Odense, 1948–49, svend på Odense Eksportslagteri 1950–61, bestyrer i sammes udsalg s. 1961.

Adr.: Solgårdsvej 8, 5000 Odense.

Firma: Odense Eksportslagteri's udsalg, Middelfartvej 113, 5200 Odense V.

**Jensen, Carl Landfred**, slagtermester; f. 19/8 1901 i Vejle, søn af slagtermester Jens Chr. Vilh. Jensen; g. 14/10 1932 m. Kristine J., f. Hansen; udd. h. faderen 1915–19, svend i Norge og Tyskland, medindehaver af faderens virksomhed 1934–38 sm. m. broderen, indehaver af slagterforretning i Vejle 1938–41 sm. m. faderen, overgået t. landhandel og handel m. levende kreaturer 1941; hobby: fodbold.

Adr.: Torvegade 1, 7100 Vejle.

Firma: Carl L. Jensen, slagtermester, Torvegade 1, 7100 Vejle.

**Jensen, Carl Otto Vitus**, slagtermester; f. 25/10 1941 i Soderup, Holbæk amt, søn af bødker Viggo Jensen; g. 29/8 1964 m. Kirsten Bruhn J., f. Jensen; udd. h. svigerfaderen, slagtermester C. Baltzer

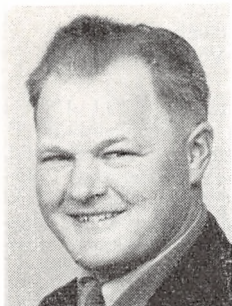

**B. V. Jensen**  
slagtermester  
Godthåb Jyll.



**C. O. V. Jensen**  
slagtermester  
Kirke-Såby

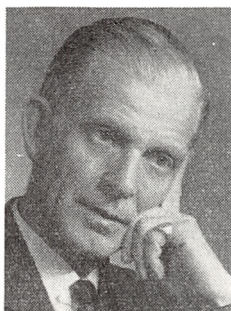

**C. V. Jensen**  
slagtermester  
Hellerup

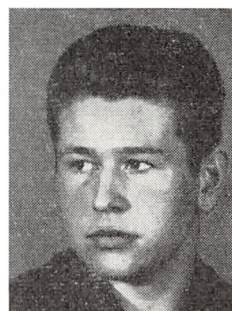

**C. Jensen**  
slagtermester  
Reersnæs, Bandholm

Jensen, Kirke-Såby, 1955–59, svend sst. 1959–62, afdelingsleder i Korsør Brugsforening 1962–63, medarbejder h. svigerfaderen s. 1964, medindehaver s. 1968 (virksomheden grundlagt 1928); pølsemageri og forhandling af kød, flæsk og pålæg, till. landtur.

Adr.: Fynsvej 15, 4060 Kirke-Såby.

Firma: Kirke-Såby Slagterforretning, Fynsvej 15, 4060 Kirke-Såby.

**Jensen, Carl Vilhelm**, slagtermester; f. 13/11 1910 i Kbhvn., søn af slagtermester Carl Fr. Jensen; udd. h. slagtermester Aagaard Jensen, Silkeborg, 1926–30, svend fl. steder, overtaget nuværende virksomhed 1943 (grundlagt 1915), till. indehaver af forretningen Hellerup Smørrebrød, Strandvejen 130 D, Hellerup; forhandling af kød, flæsk og pålæg; medl. af best. f. Hellerup Handelsforening 1944–46.

Adr.: Høyrups Allé 21, 2900 Hellerup.

Firma: Carl Fr. Jensen, slagterforretning, Strandvejen 209, 2900 Hellerup.

**Jensen, Carl Aage**, slagtermester; f. 26/9 1910 i Østerlars, Bornholms amt, søn af slagter Jac. Vald. Jensen; g. 2/12 1939 m. Ella Marie J., f. Henriksen; udd. h. slagtermester H. P. Høgh, Kolding, 1925–29, svend bl. a. h. slagtermestrene Georg Jørgensen, Rønne, Peter Svendsen, Køge, og N. J. Kloster, Kolding, forpagtet nuværende virksomhed 1952; hobby: fugleopdræt.

Adr.: Glæsersvej 13, 4600 Køge.

Firma: Carl Aage's Kødudsalg, Nørregade 42, 4600 Køge.

**Jensen, Carsten**, slagtermester; f. 20/3 1947 i Blans, Maribo amt, søn af gårdejer Evald Jensen; g. 6/5 1967 m. Birthe J., f. Pedersen; udd. h. slagtermester Lindhardsen, Stokkemarke, 1961–65, svend h. slagtermester Aksel Rasmussen, Virum, 1965–66, salgschauffør på Maribo Andels-Svinestagteri 1966–67, overtaget nuværende virksomhed 1967; pølsemageri og forhandling af kød, flæsk og pålæg, till. landtur.

Adr.: Reersnæs, 4941 Bandholm.

Firma: Reersnæs Slagterforretning, Reersnæs, 4941 Bandholm.

**Jensen, Charles Vestergaard**, slagtermester; f. 14/11 1920 i Kibæk, Ringkøbing amt, søn af slagtermester Laur. Jensen; g. 6/4 1950 m. Marie J., f. Ørskov Larsen; udd. h. slagtermester Aaen, Skagen, 1936–40, frekventeret Teknologisk Institut, Kbhvn., svend bl. a. h. slagtermestrene Iversen, Tarm, Kjærgaard, Ringkøbing, og Halle, Hjørring, forpagtet faderens virksomhed 1943, overtaget samme 1945 (grundlagt af farfaderen 1908), ombygget og moderniseret 1959; pølsemageri og forhandling af kød, flæsk, hjemmelavet pålæg, dybfrost og konserver, till. landtur; formd. f. Assing KFUM's Idrætsafd. 1953–57, f. Kibæk Borger- og Håndværkerforening 1957–63; hobby: fodbold.

Adr.: Østergade 4, 6933 Kibæk.

Firma: Charles Vestergaard Jensen, slagtermester, Østergade 4, 6933 Kibæk.

**Jensen, Chresten**, viktualiehandler; f. 28/11 1910 i Vester-Sottrup, Sønderborg amt, søn af gårdejer Jens Jensen; g. 25/3 1947 m. Anna J., f. Hansen; handelsudd. i fa. P. Sønnichsen, Sønderborg, 1926–30, ekspedient fl. steder, etabl. s. viktualiehandler i Felsted 1950.

Adr.: Østergade, 6223 Felsted.

Firma: Chresten Jensen, viktualiehandler, Østergade, 6223 Felsted.

**Jensen, Chresten**, slagtermester; f. 1/7 1912 i Broager, Sønderborg amt, søn af møller Laur. Chr. Jensen; g. 22/9 1935 m. Anna Marie J., f. Rasmussen; udd. h. slagtermester Lund, Broager, og på Sønderborg Slagteri 1927–31, svend på sidstnævnte lærested, mestersvend sst. 1940–55, overtaget nuværende virksomhed 1955; pølsemageri og forhandling af kød, flæsk og pålæg.

Adr.: Mågen 6, 6400 Sønderborg.

Firma: Chresten Jensen, slagtermester, Rylen, 2, 6400 Sønderborg.

**Jensen, Chr.**, slagtermester.

Firma: Chr. Jensen, slagtermester, Uggerby, 9800 Hjørring.

**Jensen, Chr.**, slagtermester.  
Firma: Chr. Jensen, slagtermester, Fruegade 16 B, 4200 Slagelse.

**Jensen, Chr. Bjerregaard**, viktualiehandler.  
Firma: Chr. Bjerregaard Jensen, viktualiehandler, Vodroffsvej 19, 1900 Kbhvn. V.

**Jensen, Chr. L.**, slagtermester.  
Firma: Chr. L. Jensen, slagtermester, Dronningensgade 88, 5000 Odense.

**Jensen, Chr. Peder Gade**, slagtermester.  
Firma: Chr. Gade Jensen, slagtermester, Nygade 5, 6900 Skjern.

**Jensen, Christian**, slagtermester; f. 6/9 1911 i Henne, Ribe amt, søn af strandfoged Niels Andr. Jensen; g. 1<sup>o</sup> 1933 m. Karen J., f. Petersen, død 1939, g. 2<sup>o</sup> 1943 m. Helge J., f. Thomsen; udd. h. slagtermestrene Gade, Ovtrup, og Clausen, Henne, samt på Aarhus Salamifabrik, Århus, 1926–31, frekventeret Teknologisk Institut, Kbhvn., 1948, svend 1930–33, slagtermester i Brande 1933–46, i Silkeborg 1946–48, overtaget nuværende virksomhed 1949; slagtehus og pølsemageri, till. landture; hobby: jagt.

Adr.: Nørregade 12, 8740 Brædstrup.  
Firma: Chr. Jensen, slagterforretning, Nørregade 12, 8740 Brædstrup.

**Jensen, Christian**, slagtermester; f. 17/12 1941 i Rudbøl, Tønder amt, søn af landmd. Chr. P. Jensen; g. 26/10 1965 m. Sonja J., f. Christensen; udd. h. slagtermester Brötzmann, Tønder, 1957–61, svend sst. og h. slagtermester Jensen, Nordborg, forpagtet nuværende virksomhed 1965; pølsemageri og forhandling af kød, flæsk og pålæg.

Adr.: Molevej 7, 6350 Kollund Sønderj.  
Firma: Chr. Jensen, slagtermester, Molevej 7, 6350 Kollund Sønderj.

**Jensen, E. S. S.**, slagtermester; f. 22/8 1935 i Vangede, Kbhvn.s amt; g. 4–12 1965 m. Musse Marianne J., f. Lange; udd. s. butikssvend h. slagtermester Rich. Hanberg, Lyngby, 1949–53, svend bl. a. h. slagtermester Chr. Jansen, overtaget nuværende virksomhed 1965.

Adr.: Skovduetien 3, 2400 Kbhvn. NV.  
Firma: E. Jensen, slagtermester, Frederikssundsvej 245, 2700 Brønshøj.

**Jensen, Edwin Gade**, slagtermester.  
Firma: Edwin Jensen, slagtermester, Skt. Laurentii Vej 109, 9990 Skagen.

**Jensen, Egon**, viktualiehandler.  
Firma: Egon Jensen, viktualiehandler, Glumsøvej 44, 2700 Brønshøj.

**Jensen, Egon**, fabrikant.  
Firma: Egon Jensen, fabrikant, Strandlodsvej 93, 2300 Kbhvn. S.

**Jensen, Egon**, viktualiehandler.  
Firma: Egon Jensen, viktualiehandler, Bredahlsvej 9, 2500 Kbhvn. Valby.

**Jensen, Egon**, slagtermester; f. 20/11 1929 i Krummerup, Sorø amt, søn af arbejdsmd. N. P. Jensen; g. 7/11 1953 m. Jytte J., f. Nielsen; udd. h. slagtermester Laur. Madsen, Fuglebjerg, 1945–49, svend h. slagtermester Gunnar Nielsen, Toksværd, på Haslev Andels-Svineslagteri og h. slagtermester Oluf Petersen, Borre, overtaget sidstnævntes virksomhed 1961.

Adr.: 4791 Borre.  
Firma: Egon Jensen, slagtermester, 4791 Borre.

**Jensen, Egon Carl**, slagtermester; f. 11/6 1914 i Skælskør, søn af brødkusk Vald. Jensen; g. 20/3 1952 m. Inga J., f. Christiansen; udd. s. slagter på Skælskør og Omegns Slagteri 1929–33, svend sst. 1933–39, slagtermester i Skælskør 1940–46, indehaver af fl. forretninger 1947–50, etabl. s. slagtermester i Køge 1950; forsandling af kød, flæsk og pålæg.

Adr.: Nordgården, 4600 Køge.  
Firma: Egon Jensen, slagtermester, Nordgården, 4600 Køge.

**Jensen, Egon Kjærgaard**, direktør; f. 30/5 1923 i Vojens, Haderslev amt, søn af banenæstformd. Peter Anton Jensen; g. 19/10 1946 m. Dagny K. J., f. Schønning; kontorudd. på Vojens Andels-Svineslagteri 1939–42, ass. sst. 1942–46, på Odsherreds Andels-Svineslagteri, Nykøbing Sjælland, 1946, bogholder på Kødfoderfabrikken Kronjyden, Randers, 1947–48, på Morsø Andels-Svineslagteri, Nykøbing M., 1949–60, direktør i nuværende virksomhed s. 1960 (grundlagt 1929); slagtning af svin, kalve og kreaturer, till. pølsemageri og eksport af bacon; medl. af Fedtdommerudvalget, af best. f. Privatslagteriernes Direktørforening og f. Give Lystanlæg.

Adr.: Torvegade 26, 7323 Give.  
Firma: A/S Give & Omegns Svineslagteri, 7323 Give.

**Jensen, Eigil Overgaard**, slagtermester; f. 6/9 1931 i Horsens, søn af arbejdsmd. Jens Chr. Jensen; g. 18/4 1957 m. Gerda J., f. Hedensted; udd. h. slagtermester Henry Henningsen, Horsens, 1945–49, svend på Horsens off. Slagtehus 1949–57, overtaget nuværende virksomhed 1957 (grundlagt 1932), virksomheden ombygget og moderniseret; pølsemageri, køgeri, røgeri, salteri og forhandling af kød, flæsk, hjemmelavet pålæg, dybfrost og konserver; hobby: fodbold.

Adr.: Askevej 15, 8700 Horsens.  
Firma: Eigil Overgaard Jensen, slagtermester, Nørregade 28, 8700, Horsens. 7323 Give.

**Jensen, Einar**, slagtermester; f. 6/1 1917 i Kbhvn., søn af fabrikant Anders Jensen; g. 19/7 1947 m. Birthe J., f. Herrstedt Jensen; udd. h.



**C. Jensen**  
slagtermester  
Kollund Sønderj.



**E. Jensen**  
viktualiehandler  
Holbæk



**E. Jensen**  
slagtermester  
Holbæk

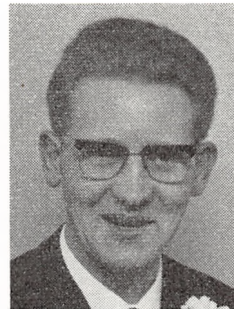

**E. B. Jensen**  
slagtermester  
Sønderborg

slagtermester Rudolf Nymann, Kbhvn, svend fl. steder, etabl. s. slagtermester i Kbhvn. 1948, udvidet m. filial 1956.

Adr.: Østerbrogade 89, 2100 Kbhvn. Ø.

Firma: Einar Jensen, slagtermester, Østerbrogade 91, 2100 Kbhvn. Ø. – Tagensvej 167, 2400 Kbhvn. NV.

**Jensen, Einar Alfred**, slagtermester; f. 16/5 1906 i Grove, Viborg amt, søn af slagter Jens P. Jensen; g. 19/11 1933 m. Johanne J., f. Jacobsen; udd. h. broderen, slagtermester Jens Jensen, Holstebro, 1920–24, svend bl. a. h. slagtermestrene Sillasen, Esbjerg, Brdr. Franke, Svendborg, og på Holstebro off. Slagtehus, overtaget nuværende virksomhed 1946, pølsemagieret moderniseret 1952, forretningen 1967; pølsemagier, køgeri, røgeri, salteri og forhandling af kød, flæsk, hjemmelavet pålæg (speciale: røget gåsebryst), dybfrost og konserver; medl. af best. f. Holstebro og Omegns Slagtermesterforening s. 1956, formd. s. 1958, skuemester 1956–60, tilsynsførende v. Holstebro fagskole s. 1964; hobby. fiskeri.

Adr.: Møllevej 12, 7500 Holstebro.

Firma: Einar Jensen, slagtermester, Skivevej 34, 7500 Holstebro.

**Jensen, Einar Pemann**, forbundsformand; f. 23/8 1913 i Ulsted, Ålborg amt, søn af banefornd. Jens M. Jensen; g. 2/9 1934 m. Lilli J., f. Hyttel; udd. s. slagter på Østvendssyssel Andels-Svineslagteri, Sæby, 1929–33, svend sst. 1933–50, sekr. i Dansk Slagteriarbejder Forbund 1950, næstformd. sst. 1954, forbundsformd. s. 1957; medl. af best. f. Slagteriarbejdernes Fagforening, Sæby, 1936, sekr. sst. 1948, formd. 1948–50, formd. f. Socialdemokratisk Vælgerforening, Sæby, 1948–50, kommunalrevisor i Sæby 1948–50, medl. af Sæby byråd 1950, af slagterfagets lærlingeudvalg s. 1950, af best. f. Slagteriskolen, Roskilde, s. 1957, af L.O.'s forretningsudvalg s. 1959, vicepræsident i International Union Levnedsm., medl. af Socialdemokratiets hovedbest. og af det økonomiske råd, af forretningsudvalget f. Landsforeningen Dansk Arbejde, af repræsentantskabet f. Arbejdernes Lands-

bank, af repræsentantskabet f. A.T.P. og af best. f. Dagbladet Aktuelt.

Adr.: Kalkager 22, 2650 Hvidovre.

Firma: Dansk Slagteriarbejder Forbund, Lunds-gade 9, 2100 Kbhvn. Ø.

**Jensen, Ejn.**, slagtermester.

Firma: Ejn. Jensen, slagtermester, Holmblads-gade 38, 2300 Kbhvn. S.

**Jensen, Ejnar**, viktualiehandler; f. 1/7 1914 i Særslev, Holbæk amt, søn af gårdejer Ole Jensen; g. 15/2 1941 m. Else J., f. Christensen; handels-udd. h. købmd. H. P. Folkmann, Jyderup, 1928–32, ekspedient fl. steder, brugsforeningsuddeler i Hagedsted 1941–53, overtaget nuværende virksomhed 1953; forhandling af kød, flæsk, pålæg, smør-rebrød m. m.

Adr.: Valdemar Sejrs Vej 33, 4300 Holbæk.

Firma: Delikatessen, Nygade 14, 4300 Holbæk.

**Jensen, Ejnar Skov**, slagtermester; f. 6/2 1921 i Skrøbelev, Svendborg amt, søn af gårdejer Carl Emil Jensen; g. 6/8 1946 m. Anna J., f. Johansen; udd. s. slagter h. slagtermester P. Kroun, Rudkø-ving, 1936–40, svend bl. a. h. slagtermestrene Sv. A. Rasmussen, Svendborg, Frithjof Nielsen, Esbjerg og Hjort Andersen, Gentofte, bestyrer i A/S Slagteriernes Central, Kbhvn. K., 1951–63, overtaget nuværende virksomhed 1963.

Adr.: Ordrupvej 78 B, 2920 Charlottenlund.

Firma: Den gamle Slagterbod, Århusgade 38, 2100 Kbhvn. Ø.

**Jensen, Ejner**, slagtermester.

Firma: Ejner Jensen, slagtermester, Torvet, 9500 Hobro.

**Jensen, Ejner Munk**, slagtermester; f. 27/9 1921 i Vorupør, Thisted amt, søn af fisker Jens Jensen; g. 20/10 1946 m. Marie J., f. Andersen; udd. h. slagtermester Jens Kloster, Thisted, 1936–40, svend h. svogeren, Vorupør, etabl. s. slagtermester i Esbjerg 1946, overtaget nuværende virksomhed 1952.

Adr.: Frodesgade 154, 6700 Esbjerg.  
Firma: E. Munk Jensen, slagtermester, Strandby  
Plads 1, 6700 Esbjerg.

**Jensen, Ejner Verner**, slagtermester.  
Adr.: Sorøvej 38, 4100 Ringsted.  
Firma; Ejner V. Jensen, slagtermester,  
Sorøvej 38, 4100 Ringsted.

**Jensen, Elung**, slagtermester.  
Firma: Elung Jensen, slagtermester, Kongens-  
gade 52, 5000 Odense.

**Jensen, Emil**, slagtermester; f. 7/6 1915 i  
Kbhvn.; g. 14/5 1939 m. Ina J., f. Lundberg; udd.  
h. slagtermester Callesen, Frederiksværk, 1931–35,  
svend bl. a. h. slagtermester Poul Olsen, Hellerup,  
overtaget nuværende virksomhed 1957; forhand-  
ling af kød, flæsk og pålæg, till. smørrebrød og  
dinér transportable.  
Adr.: Vadbros 18, 2860 Søborg.  
Firma: Emil Jensen, slagtermester, Vadbros 14,  
2860 Søborg.

**Jensen, Erik**, slagtermester.  
Firma: Erik Jensen, slagtermester, 4160 Herluf-  
magle.

**Jensen, Erik**, slagtermester.  
Firma: Erik Jensen, slagtermester, Buddinge  
Hovedgade 158, 2860 Søborg.

**Jensen, Erik**, slagtermester; f. 15/4 1915 i Mag-  
leby, Præstø amt, søn af viktualiehandler Martin  
Jensen; udd. s. slagter h. slagtermester Feveile,  
Store-Heddinge, udd. s. pølsemaker i A/S Slagter-  
riernes Central, Kbhvn., etabl. s. slagtermester i  
Kbhvn. 1936, på nuværende adr. s. 1963.  
Adr.: Jægetoftens 9, 2740 Skovlunde.  
Firma: Tingbjerg Supermarked A/S, Ruten 2,  
2700 Brønshøj.

**Jensen, Erik**, slagtermester; f. 4/5 1924 i Her-  
ning, søn af slagtermester Vald. Jensen; g. 30/8  
1952 m. Marianne J., f. Hansen; realeksm. 1939,  
udd. s. pølsemaker h. faderen 1939–43, frekven-  
teret Teknologisk Institut, Kbhvn., kok i ØK 1946–  
48, svend h. faderen 1948–63, forpagtet faderens  
virksomhed 1963–67, overtaget nuværende virk-  
somhed 1966, virksomheden moderniseret, bl. a. m.  
fryseboks og køledisk; pølsemakeri, køgeri, røgeri,  
salteri og forhandling af kød, flæsk, hjemmelavet  
pålæg, fjerkræ, dybfrost og konserver; tildelt før-  
stepremie f. salami, Utrecht 1954 og 1957; medl.  
af best. f. Herning og Omegns Slagtermesterfor-  
ening til 1967, sekr. s. 1967, af best. f. Det jydsk  
Haveselskabs Herning afd. s. 1963; hobby: have-  
brug.

Adr.: Ingemannsvej 15, 7400 Herning.  
Firma: Erik Jensen, slagtermester, H. C. Ørsted  
Vej 66, 7400 Herning.

**Jensen, Erik**, slagtermester; f. 30/7 1927 i Al-  
borg; g. 16/9 1950 m. Tove J., f. Pedersen; udd. h.

slagtermester Libert Schütze, Ålborg, 1942–46,  
svend sst. 1946–54, indehaver af virksomheden  
1954–67, overtaget nuværende virksomhed i egen  
ejendom 1967 (grundlagt 1930); pølsemakeri, ko-  
geri, røgeri, salteri og forhandling af kød, flæsk,  
pålæg og dybfrost; medl. af Slagterringen Nord-  
jylland.

Adr.: Hadsundvej 14, 9000 Ålborg.  
Firma: Erik Jensen, slagtermester, Hadsund-  
vej 14, 9000 Ålborg.

**Jensen, Erik**, slagtermester; f. 8/1 1933 i Gis-  
linge, Holbæk amt, søn af vagtmd. Niels P. Jensen;  
g. 13/1 1954 m. Mona J., f. Madsen; udd. h. slag-  
termester Sv. Otto, Svinninge, 1948–52, svend bl. a.  
h. slagtermester Herman Christensen, Holbæk, og  
i nuværende virksomhed, overtaget virksomheden  
1963 (grundlagt 1912); pølsemakeri og forhandling  
af kød, flæsk, hjemmelavet pålæg og smørrebrød;  
revisor i Holbæk og Omegns Slagtermesterforening  
s. 1966.

Adr.: Brogade 5, 4300 Holbæk.  
Firma: Erik Jensen, slagtermester, Tidemanns-  
vej 16, 4300 Holbæk.

**Jensen, Erik Boysen**, slagtermester; f. 3/2 1942  
i Herning, søn af arbejdsmd. Sigvald Jensen; g.  
12/2 1966 m. Ellen J., f. Christiansen; udd. h.  
slagtermester Vald. Jensen, Herning, 1957–61,  
svend i fa. Viggo Østergaard, Århus, 1962–66,  
overtaget virksomhed i Århus 1966 (grundlagt  
1914), moderniseret og nymonteret 1967, solgt  
virksomheden 1968 og købt ny i Sønderborg; for-  
handling af pålæg, smørrebrød og dinér transpor-  
table.

Firma: Populært Smørrebrød, Erik Boysen,  
St. Rådhusgade 4, 6400 Sønderborg.

**Jensen, Erik Steen**, slagtermester.  
Firma: Erik Jensen, slagtermester, Nissumby,  
7620 Lemvig.

**Jensen, Erl.**, slagtermester.  
Firma: Erl. Jensen, slagtermester, Istedgade 32,  
1650 Kbhvn. V.

**Jensen, Erling**, slagtermester; f. 26/10 1926 i  
V. Egesborg, Præstø amt, søn af slagtermester  
Niels Jensen; g. 24/5 1959 m. Birthe J., f. Hansen;  
udd. h. faderen og h. slagtermester Müller, Kor-  
sør, 1940–44, svend fl. steder, h. faderen 1948–61,  
etabl. s. slagtermester i Næstved 1961; pølsemakeri  
og forhandling af kød, flæsk og pålæg.  
Firma: Præstøvejens Slagterforretning,  
Præstøvej 72, 4700 Næstved.

**Jensen, Erna**, viktualiehandler.  
Firma: Erna Jensen, viktualiehandler,  
Godthåbsvej 23, 2000 Kbhvn. F.

**Jensen, Erna**, viktualiehandler; f. 2/8 1932 i  
Rødovre, Kbhvn.s amt, datter af konditor Niels  
Marinus Søren Sørensen; udd. i fa. Slagterboden  
og h. slagtermester Orla Hertz, begge Kbhvn.,





**E. Jensen**  
viktualiehandler  
Kbhvn. Valby



**F. H. Jensen**  
disponent  
Rødby



**F. K. Jensen**  
slagtermester  
Århus C.



**F. L. Jensen**  
slagtermester  
Brønderslev

1948–53, ansat i Slagteriernes Central, Kastrup afd. og h. slagtermester Sv. A. Madsen, Kastrup, overtaget nuværende virksomhed 1967; forhandling af kød, flæsk, hjemmelavet pålæg, smørrebrød og færdigretter.

Adr.: Dannebrogsgade 23 A, 1660 Kbhvn. V.  
Firma: Erna Jensen, viktualiehandler, Valby Langgade 195, 2500 Kbhvn. Valby.

**Jensen, Finn**, slagtermester; f. 6/5 1946 i Kbhvn., søn af fiskehandler Erhardt Jensen; udd. h. slagtermester Robert Christensen, Næstved, 1961–65, svend sst. 1965–66, overtaget nuværende virksomhed 1966; pølsemageri, forhandling af kød, flæsk og pålæg.

Firma: Kildemarkens Kødforsyning, Kildemarksvej 42, 4700 Næstved.

**Jensen, Flemming Helveg**, disponent; f. 27/4 1946 i Maribo, søn af skomagermester Knud Jensen; udd. h. slagtermester Poul Petersen, Maribo, 1959–63, svand på Maribo Andels-Svineslagteri, Maribo, bestyrer af sammes udsalg 1963–64, disponent i slagterafd. i Smith's Supermarked, Rødby.

Adr.: Skimminge 11, 4930 Maribo.  
Firma: Smith's Supermarked, 4970 Rødby.

**Jensen, Florence**, slagtermester.  
Firma: Florence Jensen, slagtermester, 5486 Grindløse.

**Jensen, Frede**, slagtermester.  
Firma: Frede Jensen, slagtermester, Hørby, 9300 Sæby.

**Jensen, Frede Fjelstrup**, slagtermester.  
Firma: Frede Fjelstrup Jensen, slagtermester, 5852 Refs-Vindinge.

**Jensen, Frederik Krüger**, slagtermester; f. 9/10 1913 i Århus, søn af smed Mads Jensen; g. 7/5 1942 m. Ane Marie J., f. Kristensen; udd. h. slagtermester Martin Hansen, Århus, 1928–32, svend h. slagtermestrene Rs. Rasmussen og Anker Lind, bege Århus, forretningsbestyrer i Åbyhøj 1950–62, overtaget nuværende virksomhed 1962 (grundlagt

1950), virksomheden nymonteret, bl. a. m. nyt kølerum 1967; pølsemageri, koger, salteri og forhandling af kød, flæsk, pålæg og dybfrost; medl. af repræsentantskabet f. boligforeningen Ringgården, Århus.

Adr.: Kaserneboulevarden 16, 8000 Århus C.  
Firma: Krügers Slagterforretning, Falstersgade 31, 8000 Århus C.

**Jensen, Frode Lyng**, slagtermester; f. 29/4 1935 i Dronninglund, Hjørring amt, søn af slagtermester Alfr. Jensen; g. 11/2 1956 m. Ellen-Marie J., f. Hansen; handelsudd. h. købmd. Niels Jensen Dor, Dronninglund, 1950–53, ekspedient h. købmd. Kaj Vacher, Dronninglund, 1953–54, ekspedient i Hellem Brugsforening 1954, hjemsendt s. oversergent 1962, overtaget nuværende virksomhed 1962 (grundlagt 1934), virksomheden ombygget og moderniseret; pølsemageri og forhandling af kød, flæsk og pålæg, till. landtur.

Adr.: Holbergsgade 2, 9700 Brønderslev.  
Firma: Frode Lyng Jensen, slagtermester, Holbergsgade 2, 9700 Brønderslev.

**Jensen, G.**, viktualiehandler.  
Firma: A. Larsen & G. Jensen, viktualiehandler, Absalonsgade 19, 9000 Ålborg.

**Jensen, Georg**, direktør; f. 15/8 1920 i Åbenrå, søn af skibsmægler Peter M. Jensen; g. 20/4 1946 m. Ketti Elisabeth J., f. Jensen; realeksm. 1937, handelsudd. i korn- og foderstoffa. Haderslev Slots Vandmølle A/S 1937–41, HD i udenrigshandel 1949, ass. på lærestedet 1941–44, eksportchef i Kragelunds Fabrikker A/S, Ålborg, 1944–48, i nuværende virksomhed 1948, underdirektør sst. 1957, direktør s. 1959 (virksomheden grundlagt 1912, omdannet t. aktieselskab 1915); produktion og salg af kødvarer og kødkonserver; medl. af best. f. Kødindustriens Fabrikantforening s. 1958, formd. s. 1966, medl. af best. f. Kødkonserverfabrikkernes Eksportsammenslutning s. 1950, fl. tillidshverv.

Adr.: Furesøvej 2, 2830 Virum.  
Firma: Hafnia Konserver A/S, Roskildevej 161, 2620 Albertslund.



**G. Jensen**  
direktør  
Albertslund



**G. J. Jensen**  
slagtermester  
Ø. Hornum, Støvring

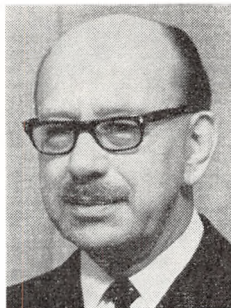

**H. S. Jensen**  
slagteridirektør  
Herning



**H. Jensen**  
slagtermester  
Skodsbøl, Broager

**Jensen, Georg Johan**, slagtermester; f. 7/12 1908 i Tylstrup, Alborg amt, søn af lagerekspedient Ove Jensen; g. 4/2 1934 m. Johanne J., f. Larsen; udd. h. slagtermester Quist, Godthåb Jyll., 1923–27, svend sst. 1927–44, overtaget nuværende virksomhed 1944 (grundlagt 1928), virksomheden moderniseret og nymonteret; pølsemageri, køgeri, røgeri, salteri og forhandling af kød, flæsk, pålæg og dybfrost, till. landture; medl. af best. f. Løgstør-Nibe Slagtermesterforening, formd. f. Ø. Hornum vandværk.

Adr.: Ø. Hornum, 9530 Støvring.

Firma: Georg Jensen, slagtermester, Ø. Hornum, 9530 Støvring.

**Jensen, Gert**, slagtermester; f. 20/9 1943 i Aby, Århus amt, søn af N. C. Jensen; g. 6/2 1965 m. Gertrud Maria J., f. Andersen; udd. h. slagtermestrene Mathiasen og Nørregaard Thomsen, begge Brabrand, 1959–63, hjemsendt s. korporal 1965, salgsschauffør v. Aalborg amts Andels-Svineslagteri, Nørresundby, 1965–66, slagtermester i nuværende virksomhed s. 1966; pølsemageri og forhandling af kød, flæsk og hjemmelavet pålæg.

Adr.: Ryå, 9443 Birkelse.

Firma: Selga Supermarked, Teisensvej 3, 9400 Nørresundby.

**Jensen, Gunnar Preben**, fabrikant; f. 2/10 1918 i Kbhvn., søn af fabrikant Jens Wilh. Carl Jensen; g. 9/1 1943 m. Gudrun Marie Kristine J., f. Nielsen; udd. h. slagtermester Chr. Ivarsen, Kbhvn., 1932–36, svendeprøve m. bronzemedalje, svend h. faderen, overtaget virksomheden 1939 (grundlagt 1912) sm. m. broderen, fabrikant Jens Volmer Gregers Jensen, eneindehaver s. 1965; fremstilling og forhandling af leverpostej.

Adr.: Magnoliavej 1, 2500 Kbhvn. Valby.

Firma: Jens Jensen, leverpostejfabrik, Jerichausgade 80, 1777 Kbhvn. V.

**Jensen, H.**, viktualiehandler; f. 7/6 1919 i Kbhvn., søn af gartner Carl Nielsen; udd. h. søstre Friis, 1933–37, ansat i HB 1937–45, etabl. s. viktualiehandler i Gentofte 1947.

Adr.: Tværbommen 55, 2820 Gentofte.  
Firma: H. Jensen, viktualiehandler, Vangede Bygade 35, 2820 Gentofte.

**Jensen, H. P.**, fiskefarsfb., Frm.  
Firma: H. P. Jensen, Flæsketorvet 32, 1711 Kbhvn. V.

**Jensen, H. Svejstrup**, direktør.  
Firma: Herning Svineslagteri, Poulsgade 2, 7400 Herning.

**Jensen, Hans**, slagtermester.  
Firma: Hans Jensen, slagtermester, Kalbyrisvej 62, 4700 Næstved.

**Jensen, Hans**, slagtermester, kreaturhandler; f. 3/5 1911 i Vejle, søn af slagtermester, kreaturhandler Jørgen Jensen; g. 11/1 1947 m. Anne J., f. Rasmussen; udd. h. slagtermestrene Carl Petersen og Niels Würtzner, begge Vejle, 1925–29, frekventeret Teknologisk Institut, Kbhvn., 1930, svend h. slagtermester Sophus Poulsen, Hornbæk, og på Vejle & Omegns Andels-Svineslagteri, overtaget faderens virksomhed 1934 sm. m. broderen, slagtermester Ingv. Jensen, eneindehaver s. 1943 (virksomheden grundlagt 1916), till. forhandling af levende kreaturer; pølsemageri og forhandling af kød, flæsk og pålæg, dybfrost og konserver, speciale: hestekød, medl. af Den sydjydske Slagtering; hobby: kreaturopdræt.

Adr.: Vesterbrogade 28, 7100 Vejle.

Firma: Hans Jensen, slagtermester, Vesterbrogade 28, 7100 Vejle.

**Jensen, Hans**, slagtermester; f. 6/8 1925 i Skodsbøl, Sønderborg amt, søn af slagtermester Nis Jensen; g. 20/11 1949 m. Marie J., f. Bruhn; udd. h. slagtermester Zicker, Sønderborg, 1940–44, svend sst., h. slagtermester Viggo Olsen, Viborg, og h. faderen, overtaget faderens virksomhed 1955; pølsemageri og forhandling af kød, flæsk og pålæg, till. landtur.

Adr.: Skodsbøl, 6310 Broager.

Firma: Hans Jensen, slagtermester, Skodsbøl, 6310 Broager.



**H. A. Jensen**  
slagtermester  
Nørre-Alslev



**H. E. Jensen**  
slagtermester  
Tølløse



**H. J. Jensen**  
slagtermester  
Korsør



**H. M. Jensen**  
slagtermester  
Åbenrå

**Jensen, Hans**, slagtermester; f. 9/1 1936 i Kbhvn., søn af tømrer Børge Jensen; udd. s. butikssvend h. slagtermester Wilh. Hansen, Kbhvn., 1952–56, svend sst. 1956–66, overtaget nuværende virksomhed 1966.

Adr.: Lyshøjgårdsvej 51, 2500 Kbhvn. Valby.

Firma: Hans Jensen, slagtermester, Frederikssundsvej 213, 2700 Brønshøj.

**Jensen, Hans Alfred**, bestyrer; f. 23/1 1912 i Sæby, søn af træhandler Niels Chr. Jensen; g. 30/7 1939 m. Dagmar J., f. Pedersen; handelsudd. i kolonialbranchen, kontorass. på Østvendssysels Andels-Svineslagteri, Sæby, bestyrer af sammes udsalg s. 1936.

Adr.: Volstrup, 9300 Sæby.

Firma: Østvendssysels Andels-Svineslagteri's udsalg, Vestergade 32, 9300 Sæby.

**Jensen, Hans Arvid**, slagtermester; f. 3/4 1921 i Eskildstrup, Maribo amt, søn af arbejdsmd. Andr. Jensen; g. 14/11 1943 m. Anna J., f. Hansen; udd. h. slagtermester Poul Philipsen, Stubbekøbing, 1936–40, svend h. broderen, slagtermester Emil Jensen, Stubbekøbing, 1946–50, medindehaver 1950–62, overtaget nuværende virksomhed 1962; forhandling af kød, flæsk og pålæg; kasserer f. Stubbekøbing Slagtermesterforening s. 1952.

Adr.: Langgade 27, 4840 Nørre-Alslev.

Firma: Hans A. Jensen, slagtermester, Langgade 27, 4840 Nørre-Alslev.

**Jensen, Hans Erland**, slagtermester; f. 9/2 1943 i Herslev, Kbhvn.s amt, søn af arbejdsmd. Gunnar Jensen; g. 15/2 1964 m. butikssvend Hanne J., f. Larsen; udd. h. slagtermester Ernst Christensen, Slagelse, 1957–61, svend bl. a. h. slagtermestrene J. Bech, Kbhvn., og Hans Skovrup, Virum, overtaget nuværende virksomhed 1964; pølsemergeri og forhandling af kød, flæsk, pålæg og smørrebrød.

Adr.: Tølløsevej 13, 4340 Tølløse.

Firma: Tølløse Viktualiehandel, Tølløsevej 13, 4340 Tølløse.

**Jensen, Hans Harry**, slagtermester.

Firma: Hans H. Jensen, slagtermester, 5540 Ullerslev.

**Jensen, Hans Jørn**, slagtermester; f. 21/7 1936 i Korsør, søn af slagtermester Edv. Jensen; g. 13/11 1966 m. Anny J., f. Petersen; udd. h. faderen og h. slagtermester C. V. Trebbien, Sorø, 1952–56, svend h. faderen 1956–61, overtaget virksomheden 1961 (grundlagt 1926) sm. m. moderen, till. overtaget F. C. Trebbien's forretning, Korsør; levende opkøb, dels på land og kvægtorv, samt nogen engroshandel.

Adr.: Rolighedsvej 2, 4220 Korsør.

Firma: Edv. Jensen, slagterforretning, Algade 29, 4220 Korsør.

**Jensen, Hans Max**, slagtermester; f. 8/12 1909 i Åbenrå, søn af slagtermester Hans Jensen; g. 30/9 1933 m. Louise J., f. Bennetzen; udd. h. broderen, slagtermester Asmus Jensen, Åbenrå, 1925–29, etabl. s. slagtermester i Åbenrå 1937, på nuværende adr. s. 1950; pølsemergeri og forhandling af kød, flæsk og pålæg; formd. f. Slagtermesterforeningen for Aabenraa og Omegn.

Adr.: Jernbanegade 30, 6200 Åbenrå.

Firma: Hans Jensen, slagtermester, Jernbanegade 30, 6200 Åbenrå.

**Jensen, Hans Søren Agner**, slagtermester; f. 10/12 1918 i Holbæk, søn af jern- og produkthandler Anton Jensen; g. 14/3 1943 m. Inga Bodil J., f. Hansen; udd. h. slagtermestrene Viggo Rohde, Holbæk, P. M. Rasmussen, Gørlev, og H. M. Suhr, Odder, svend h. slagtermestrene Carl Davidsen, Skive, og Anker Lind, Århus, jern- og produkthandler i Holbæk 1942–48, etabl. s. slagtermester m. vogn i Holbæk 1947, overtaget nuværende virksomhed 1954.

Adr.: Brogade 10, 4300 Holbæk.

Firma: Hans Agner Jensen, slagtermester, Kalundborgvej 39, 4300 Holbæk.

**Jensen, Hans Verner**, slagtermester; f. 26/2 1934 i N. Jernløse, Holbæk amt, søn af landmd. Johs.



**H. V. Jensen**  
slagtermester  
Hørve



**H. Jensen**  
slagtermester  
Nordborg



**H. Jensen**  
slagtermester  
Ålborg



**H. Jensen**  
slagtermester  
Hjørring

Jensen; g. 10-9 1958 m. Bente J., f. Christensen; udd. h. slagtermester Ebert Skov, Asnæs, 1943-53, svend fl. steder, etabl. s. slagtermester i Hørve 1960; slagtehus, pølsemageri og forhandling af kød, flæsk, hjemmelavet pålæg, till. landtur.

Adr.: Nørregade 3, 4534 Hørve.

Firma: Verner Jensen, slagtermester, Nørregade 3, 4534 Hørve.

**Jensen, Hans Viggo**, slagtermester.

Firma: Hans Viggo Jensen, slagtermester, Gjøll, 9440 Abybro.

**Jensen, Harald**, viktualiehandler.

Firma: Harald Jensen, viktualiehandler, Holsteinsgade 32, 2100 Kbhvn. Ø.

**Jensen, Harry Rønsholt**, adm. direktør; f. 17/12 1908 i Kbhvn., søn af husejer Peter Chr. Jensen; g. 28/2 1934 m. Else J., f. Nielsen; realeksm. 1925, handelsudd. i Friedrich & Co. A/S, Kbhvn., 1926-29, repræsentant i fa. Boston Blacking Co., Frbg., 1930-32, medindehaver i faderens virksomhed 1932-37, sælger i nuværende virksomhed 1937, fuldmægtig sst. 1950, adm. direktør s. 1959 (virksomheden grundlagt 1901); fremstilling, forhandling og eksport af pølser, charcuterivarer og konserver (Dankof), egne pølsevogne; voldgiftsmd. i Kødindustriens Fabrikantforening.

Adr.: Sønderjyllands Allé 21, 2000 Kbhvn. F.

Firma: Aug. Olsen & Søn A/S, Flæsketorvet 12-20, 1711 Kbhvn. V.

**Jensen, Hartvig**, slagtermester; f. 5/4 1939 i Nordborg, Sønderborg amt, søn af slagtermester Johan Jørgen Jensen; udd. s. slagter i moderens virksomhed 1953-57, svend h. slagtermester H. Marcussen, Tønder, overtaget moderens virksomhed 1958 (grundlagt 1924), virksomheden moderniseret; slagtehus, pølsemageri og forhandling af kød, flæsk og hjemmelavet pålæg, till. landtur; tildelt fl. førstepræmier, ærespræmier og diplomer f. pølsemageri på internationale udstillinger i Utrecht, Kbhvn. og Odense.

Adr.: Storegade 46, 6430 Nordborg.

Firma: J. J. Jensen, slagterforretning, Storegade 46, 6430 Nordborg.

**Jensen, Hein**, slagtermester.

Firma: Hein Jensen, slagtermester, Godthåbsvej 227, 2720 Vanløse.

**Jensen, Helge Klosterskov**, slagtermester.

Firma: H. Klosterskov Jensen, slagtermester, Våningsvej 5, 2300 Kbhvn. S.

**Jensen, Henning Auvig**, slagtermester; f. 14/12 1928 i Struer, søn af slagtermester Peter Jensen; g. 16/8 m. Bente J., f. Sørensen; udd. s. slagter h. faderen 1942-46, svend sst., medindehaver s. 1954, virksomheden moderniseret; pølsemageri, køgeri, røgeri, salteri og forhandling af kød, flæsk, hestekød, hjemmelavet pålæg (speciale: spegepølse og rullepølse, røget gåsebryst), vildt, dybfrost og konserver; hobby: jagt.

Adr.: Østergade 44, 7600 Struer.

Firma: P. Jensen & Søn, slagterforretning, Østergade 20, 7600 Struer.

**Jensen, Herluf**, slagtermester; f. 30/10 1916 i Ålborg, søn af gasværksarbejder Ludvig Jensen; g. 11/5 1940 m. Ella J., f. Christensen; udd. h. slagtermester Anton Nielsen, Ålborg, 1933-37, svend på Aalborg Andels-Svineslagteri 1939-44, bestyrer i sammes udsalg i Ålborg og Nørresundby 1944-46, overtaget nuværende virksomhed 1946 (grundlagt 1910), virksomheden moderniseret; pølsemageri, køgeri, salteri og forhandling af kød, flæsk, pålæg og færdigretter.

Adr.: Tovesvej 24, 9000 Ålborg.

Firma: Herluf Jensen, slagtermester, Niels Ebbesens Gade 6, 9000 Ålborg.

**Jensen, Herluf**, slagtermester; f. 6/9 1924 i Hjørring, søn af slagtermester Sv. Aage Jensen; g. 28/9 1947 m. Inge J., f. Clausen; udd. s. pølsemager h. faderen 1940-44, frekventeret Niels Brocks Handlsskole 1944-46, etabl. s. slagtermester i Hjørring 1956, till. overtaget faderens virksomhed 1964 (grundlagt 1920); faglærer v. Hjørring tekniske



**H. Jensen**  
slagtermester  
Ribe



**I. Jensen**  
bestyrer  
Hjørring



**J. C. Jensen**  
slagtermester  
Hovby, Fakse



**J. L. Jensen**  
slagtermester  
Bogø By

skole 1954–66, næstformd. f. Hjørring og Omegns Slagtermesterforening s. 1964, medl. af best. f. Nordjydsk Slagterring 1962–67, formd. f. Hjørring Eksportslagteri, næstformd. f. Hjørring ligningskommission s. 1966.

Adr.: Chr. Ludvigsvvej 6, 9800 Hjørring.

Firma: Herluf Jensen, slagtermester, Bryggergade 2 – Østre Ringvej 4, 9800 Hjørring.

**Jensen, Holger**, slagtermester; f. 25/4 1919 i Vejle, søn af smed N. Chr. Jensen; g. 5/4 1942 m. Karla J., f. Larsen; udd. h. slagtermester Chr. Christiansen, Vejle, 1935–39, svend fl. steder, bestyrer i Esbjerg Andelsslagteri's udsalg, Esbjerg, 1946–53, overtaget nuværende virksomhed 1953, på nuværende adr. i egen ejendom s. 1962; pølse-mageri og forhandling af kød, flæsk og pålæg.

Adr.: Saltgade 6, 6760 Ribe.

**Jensen, Holger**, slagtermester; f. 6/7 1928 i Øn-slev, Maribo amt, søn af graver Vald. Jensen; g. 26/4 1952 m. Tove J., f. Rasmussen; udd. h. slagtermester Philipsen, Stubbekøbing, 1942–46, svend sst. 1946–50 og 1953–61, h. slagtermester Verner Meyer, Nykøbing Fl., 1950–53, etabl. s. slagtermester i Stubbekøbing 1961; pølse-mageri og for-handling af kød, flæsk og pålæg.

Firma: Holger Jensen, slagtermester, Vester-gade 2, 4850 Stubbekøbing.

**Jensen, Holger Kok**, slagtermester.

Firma: H. Kok Jensen, slagtermester, Maribovej, 4990 Saksøbing.

**Jensen, Inga**, bestyrer; f. 12/1 1932 i Havnelev, Præstø amt, datter af dykker Poul Jensen; udd. s. butikssvend h. slagtermester, fru Mary Hansen, Rødvig, 1947–51, svend bl. a. h. slagtermester Harald Feveille, Store-Heddinge, Ørholm Brugsfor-ening, samt slagtermester Holger Devantier, Rød-vig, i nuværende virksomhed s. 1957, bestyrer sst. s. 1964.

Adr.: Baldersvej 21, 9800 Hjørring.

Firma: Hjørring Andelsslagteri's udsalg, Bispensgade 14, 9800 Hjørring.

**Jensen, Jan Thorkild**, slagtermester; f. 19/4 1940 i Esbønderup, Frederiksborg amt, søn af slagtermester Alfr. Jensen; g. 13/2 1965 m. Hanne J., f. Madsen; udd. h. slagtermester Chr. Christensen, Ruds-Vedby, 1956–60, svend h. slagtermester Børge Mortensen, Frederikssund, 1962–64, etabl. s. slagtermester i Skuldelev 1965; hjemmeslagtning, pølse-mageri og forhandling af kød, flæsk og hjem-melavet pålæg; sekr. f. Slagtermesterforeningen for Frederikssund og Omegn s. 1966.

Adr.: Hovedgaden 4, Skuldelev, 3640 Krogstrup.

Firma: Jan Jensen, slagtermester, Hovedgaden 4, Skuldelev, 3640 Krogstrup.

**Jensen, Jens**, slagtermester.

Adr.: Nørreport 56, 7500 Holstebro.

**Jensen, Jens Chr.**, slagtermester.

Firma: Jens Chr. Jensen, slagtermester, Thorsensvej 52, 4800 Nykøbing Fl.

**Jensen, Jens Christian**, slagtermester, salgsleder; f. 30/5 1895 i Herning, søn af slagtermester Peder Jensen; g. 24/8 1951 m. Lydia Elisabeth J., f. Jacobsen; udd. s. slagter h. faderen 1909–13, svend fl. steder, etabl. s. engros-slagter i Herning ca. 1930, salgsleder i D. L. K.'s Herning afd. s. 1940; kasserer og sekr. f. Herning og Omegns Slagtermesterforening s. 1923.

Adr.: Thorsgade 19, 7400 Herning.

Firma: Jens Jensen, salgsleder (D.L.K.), Thorsgade 19, 7400 Herning.

**Jensen, Jens Christian**, slagtermester; f. 18/3 1912 i Kongsted, Præstø amt, søn af slagtermester Hans P. Jensen; g. 10/3 1935 m. Ingeborg J., f. Larsen; udd. h. slagtermester Chr. Jensen, Fakse, 1926–30, svendeprøve m. bronzemedalje, svend h. slagtermestrene Elvang, Næstved, og Burschardt, Ballerup, h. faderen 1935, indehaver af virksomheden 1943–52, svend h. slagtermester Viggo Feigh, Herfølge, 1952–53, h. slagtermestrene Chr. Jørgensen, Hovby, og Otto Madsen, Fakse, 1953–55, overtaget begge virksomheder 1955; pølse-mageri, forhandling af kød, flæsk og pålæg.

Adr.: Hovby, 4640 Fakse.  
Firma: Hovby Slagterforretning, Hovby,  
4640 Fakse.

**Jensen, Jens Christian**, slagtermester; f. 10/2 1919 i Feldborg, Ringkøbing amt, søn af slagtermester Hans Jensen; g. 11/5 1947 m. Marie J., f. Adamsen; udd. s. slagter h. faderen 1934-38, svend sst. og h. slagtermester Søren Nielsen, Holstebro m. fl., overtaget nuværende virksomhed 1946, udvidet og moderniseret, senest 1967; pølse-mageri, køgeri, røgeri, salteri og forhandling af kød, flæsk, hjemmelavet pålæg, dybfrost og konserver; hobby: fiskeri.

Adr.: Hovedgaden 9, Tvis, 7500 Holstebro.  
Firma: J. Chr. Jensen, slagtermester, Hoved-gaden 9, Tvis, 7500 Holstebro.

**Jensen, Jens Evald**, slagtermester; f. 10/8 1930 i Åle, Skanderborg amt, søn af slagtermester Carl Oliver Jensen; g. 3/5 1958 m. Tove J., f. Hansen; udd. h. faderen og h. slagtermester Ebbesen, Juels-minde, 1945-49, svend h. faderen 1949-58, over-taget faderens virksomhed 1958 (grundlagt 1900), virksomheden udvidet og moderniseret 1964; pølse-mageri, røgeri og forhandling af kød, flæsk, hjem-melavet pålæg og dybfrost, till. landture og hjem-meslagtning.

Adr.: 8764 Åle.  
Firma: Aale Slagterforretning, 8764 Åle.

**Jensen, Jens Lejre**, slagtermester; f. 7/2 1937 i Købelev, Maribo amt, søn af arbejdsmd. Viggo A. Jensen; g. 4/5 m. Hanne J., f. Mortensen; udd. h. slagtermester Martin Larsen, Sandby, 1951-55, svend bl. a. h. slagtermestrene, Brdr. Jensen, Stub-bekøbing, overtaget nuværende virksomhed 1966; slagtehus, pølse-mageri, røgeri og forhandling af kød, flæsk og pålæg.

Adr.: 4793 Bogø By.  
Firma: Bogø Slagter- og Viktualieforretning,  
4793 Bogø By.

**Jensen, Jens Marius**, slagtermester.  
Firma: J. M. Jensen, slagtermester, Bårse,  
4720 Præstø.

**Jensen, Jens Orlemann**, slagtermester; f. 20/3 1921 i Dronninglund, Hjørring amt, søn af kreatur-handler Jens Jacob Jensen; g. 1/12 1945 m. Anna Kærla J., f. Pedersen; udd. s. kreaturhandler h. faderen, ekspedient h. broderen, slagtermester Ja-cob Jensen, Ålborg, overtaget nuværende virksom-hed 1948, på nuværende adr. s. 1964, udvidet og moderniseret fl. gange; forhandling af kød, flæsk og pålæg, speciale: fåre- og lammekød.

Adr.: Lars Dyrskovs Vej 4, 9800 Hjørring.  
Firma: Jens Orlemann Jensen, slagtermester,  
Jernbanegade 13, 9800 Hjørring.

**Jensen, Jens P.**, fabrikant.  
Firma: Jens P. Jensen, Mitchellsgade 2,  
1568 Kbhvn. V.

**Jensen, Johannes Bent**, slagtermester; f. 14/3 1935 i Ruds-Vedby, Holbæk amt, søn af Chr. Jen-sen; g. 11/3 1960 m. Grethe J., f. Jacobsen; udd. h. slagtermestrene P. M. Rasmussen & Søn, 1949-53, butikssvend h. slagtermester Trebbien, Gørlev, 1953-55, pølse-mager h. slagtermester Svendsen, Køge, 1956-60, etabl. s. slagtermester i Køge i egen ejendom 1960; pølse-mageri og forhandling af kød, flæsk og pålæg; skuemester v. svendeprøver i pølse-mageri.

Adr.: Sdr. Viaduktvej 10, 4600 Køge.  
Firma: Bent Jensen, slagtermester, Sdr. Viadukt-vej 10, 4600 Køge.

**Jensen, Johannes Juhl**, slagtermester; f. 21/10 1942 i Gilleleje, Frederiksborg amt, søn af ar-bejdsmd. Arnold Juhl Jensen; g. 18/7 1964 m. Elly J., f. Lund; udd. h. slagtermester Oluf Olsen, Gil-leleje, 1956-60, svend h. slagtermestrene Anker Petersen, Birkerød, Kjær Nielsen, Helsingør, og Arne Jørgensen, Rønne, samt i Irma, Helsingør og Hornbæk, overtaget nuværende virksomhed 1967; slagtehus, pølse-mageri og forhandling af kød, flæsk og hjemmelavet pålæg, till. landtur.

Adr.: Larsensvej 1, 3230 Græsted.  
Firma: Johs. Jensen, slagtermester, Hoved-gaden 12, 3230 Græsted.

**Jensen, John**, slagtermester; f. 16/1 1931 i Kbhvn.; g. 18/3 1956 m. Emmy J.; udd. h. slagter-mester Soelberg & Søn, Sorø, 1947-51, svend bl. a. h. slagtermester Barslund, Korsør, bestyrer i Hil-lerød Svineslagteri's udsalg 1959-63, etabl. s. slag-termester i Jyllinge 1963; pølse-mageri og forhand-ling af kød, flæsk og pålæg.

Adr.: Uglebakken 2, Jyllinge, 4000 Roskilde.  
Firma: John Jensen, slagtermester, Jyllinge,  
4000 Roskilde.

**Jensen, Jonna Huus**, viktualiehandler; f. 31/3 1940 i Nakskov, datter af chauffør Gudmund Niel-sen; g. 13/6 1958 m. Freddy H. J.; handelsudd. i Nakskov Svineslagteri's udsalg, Nakskov, og h. slagtermester P. Friis, Nakskov, forpagtet nuvæ-rende virksomhed 1966; pølse-mageri og forhand-ling af kød, flæsk, pålæg, smørrebrød og færdig-retter.

Adr.: Sæby 10, 4900 Nakskov.  
Firma: Jonna Huus Jensen, viktualiehandler,  
Sæby 10, 4900 Nakskov.

**Jensen, Julius Peter**, forretningsfører; f. 25/12 1906 i Øster-Marie, Bornholms amt, søn af husmd. Peter Mosin; forretningsfører i Københavns Røge-riejerforening s. 1966.

Adr.: Lyongade 3, 2300 Kbhvn. S.  
Firma: Københavns Røgeriejerforening, Kalve-bodpladsvej 5, 1561 Kbhvn. V.

**Jensen, Jørg.**, viktualiehandler.  
Firma: Jørg. Jensen, viktualiehandler, Buddinge  
Hovedgade 124, 2860 Søborg.

**Jensen, Jørgen** slagtermester.  
Adr.: Finsensvej 39, 2000 Kbhvn. F.



**J. Jensen**  
slagtermester  
Jyllinge, Roskilde



**J. H. Jensen**  
viktualiehandler  
Nakskov



**J. Jensen**  
slagtermester  
Kbhvn. N.

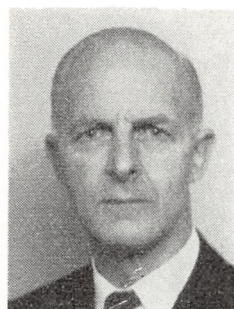

**J. B. Jensen**  
fabrikant  
Skalborg

**Jensen, Jørgen**, slagtermester.  
Firma: Jørgen Jensen, slagtermester,  
Hovedgaden, 4261 Dalmose.

**Jensen, Jørgen**, slagtermester; f. 12/5 1933 i Kbhvn., søn af buntmagermester Wm. Jensen; g. 12/11 1961 m. Ea J., f. Bagger; udd. h. slagtermester Peter Ryholt, Kbhvn., 1949–53, svendprøve m. bronzemedalje, modtaget Slagterlaugets legat 1953 for bedst udførte svendestykke, svend i Norge, h. slagtermestrene Arne Rasmussen og Wiinberg, begge Kbhvn., førstemd. i Nærum Supermarked 1958–59, medindehaver i slagterforretning i Gentofte 1959–62, slagtermester på Frbg. 1962–67, overtaget nuværende virksomhed 1967 (grundlagt 1888), pølsemageri og forhandling af kød, flæsk og pålæg; medl. af best. f. Slagtermesterforeningen for København, Frederiksberg og Omegn 1961–65, skuemester 1964–65, medl. af best. f. Inco.

Adr.: Mælkevejen 24, 3100 Hornbæk.  
Firma: Jørgen Jensen, slagtermester, Blågårds-gade 13, 2200 Kbhvn. N.

**Jensen, Jørgen Beilegaard**, fabrikant; f. 25/4 1913 i Gjøl, Hjørring amt, søn af handelsmd. Carl Jensen; g. 14/5 1939 m. Olga J., f. Rom; udd. h. slagtermester Chr. Mølgaard Nielsen, Gjøl, 1928–32, svend sst. 1932–34, etabl. s. slagtermester i Gjøl 1934, udvidet m. pølsefabrikation 1939, på nuværende adr. in nyopført ejendom s. 1951, virksomheden udvidet 1954, 1957 og 1958, till. udvidet m. filial i Svenstrup J. 1966; fremstilling og forhandling af pølser og fedevarer; medl. af Rotary International.

Adr.: Johan Skjoldborgs Vej 15, 9200 Skalborg.  
Firma: Pølsefabrikken Gøjl, 9200 Skalborg.

**Jensen, Jørgen Brostrup**, fabrikant; f. 8/10 1919 på Frbg., søn af fabrikant Poul E. Jensen; g. 6/8 1944 m. Anna Lise J., f. Jørgensen; udd. h. slagtermestrene Niels Chr. Jørgensen, Rødovre, og Viggo K. Jensen, Frbg., 1934–38, svend h. slagtermestrene Chr. Hansen, Frbg., og Laur. Petersen, Kbhvn., medarbejder h. faderen 1945, medindehaver s. 1958 (virksomheden grundlagt 1930); pøl-

geri, fremstilling af pølser og forhandling af kød og fedevarer.

Adr.: Brøndbyøster Torv 6, 2650 Hvidovre.  
Firma: Fabriken Lepo, Gl. Jernbanevej 16–18, 2500 Kbhvn. Valby.

**Jensen, Jørgen Frederik**, slagtermester; f. 12/12 1916 i Kbhvn., søn af elektriker Aage Jørgen Jensen; g. 5/3 1944 m. Karla J., f. Hansen; udd. h. slagtermester Daniel Stieper, Vanløse, 1930–34, svend sst. 1934–37, h. slagtermestrene Georg Stieper, Valby, og S. Toftehøj, Vanløse, slagtermester i Bagsværd 1948–52, overtaget nuværende virksomhed 1952; pølsemageri og forhandling af kød, flæsk og hjemmelavet pålæg.

Adr.: Peter Bangs Vej 37, 2000 Kbhvn. F.  
Firma: Ringårdens Slagter- og Viktualieforretning, Hovedvejen 139, 2600 Glostrup.

**Jensen, Jørgen Oskar**, slagtermester; f. 7/10 1918 i Espergærde, Frederiksberg amt, søn af gartner Jens Thv. Jensen; g. 10/5 1947 m. Else J., f. Thulin; udd. h. viktualiehandler Hans Petersen, Espergærde, 1939–51, etabl. s. slagtermester i Espergærde 1951–67, etabl. nuværende virksomhed 1967; pølsemageri og forhandling af kød, flæsk, hjemmelavede pølser og pålæg.

Adr.: Fredensvej 14, 3060 Espergærde.  
Firma: Jørgen Jensen, slagtermester, Espergærde Butikscener, Vestre Torv 11, 3060 Espergærde.

**Jensen, Jørgen Otto**, slagtermester; f. 28/11 1916 i Sig. Ribe amt, søn af slagtermester Mads Jensen; udd. h. P. Petersen's Bageri, Ølgod, 1932, svend 1936–46, udd. s. butikssvend h. faderen 1946–50, svend sst., overtaget virksomheden 1959 (grundlagt 1905); pølsemageri og forhandling af kød, flæsk og pålæg.

Adr.: Vardevej 40, 6861 Sig.  
Firma: Otto Jensen, slagtermester, Vardevej 40, 6861 Sig.

**Jensen, Jørgen Peter**, slagtermester; f. 17/7 i Dalum, Odense amt, søn af slagtermester Chr. L. Jensen; g. 2/9 1961 m. Hanne J., f. Olstad; udd.



**J. B. Jensen**  
fabrikant  
Kbhvn. Valby



**J. O. Jensen**  
slagtermester  
Espergærde



**K. Jensen**  
slagtermester  
Odense

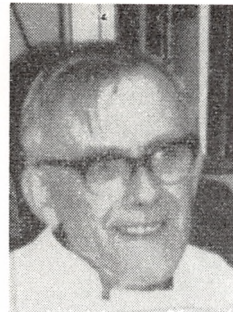

**K. E. Jensen**  
slagtermester  
Balle, Bredsten

h. slagtermester Sv. Petersen, Dalum, 1953–57, svend bl. a. h. slagtermestrene Børge Hansen, Odense, Skafte, Hellerup, og h. faderen, overtaget sidstnævntes virksomhed 1966 (grundlagt af far-faderen 1891); pølsemageri og forhandling af kød, flæsk og pålæg.

Adr.: Nattergalevej 6, 5000 Odense.

Firma: Jørgen Jensen, slagtermester, Dronningensgade 88, 5000 Odense.

**Jensen, Jørgen Salskov**, slagtermester.

Firma: Jørgen Salskov Jensen, slagtermester, M. P. Bruuns Gade 64, 8000 Århus C.

**Jensen, Jørgen Stigaard**, fabrikant; f. 23/2 1911 i Kværkeby, Sorø amt, søn af slagtermester Lorenz Jensen; g. 19/9 1937 m. Marie J., f. Jensen; udd. h. faderen i nuværende virksomhed, etabl. s. fabrikant og 1939 overtaget virksomheden, virksomheden udvidet.

Adr.: Østergård, 4653 Karise.

Firma: Kødfoderfabrikken Stevns, 4653 Karise.

**Jensen, Kai**, slagtermester.

Firma: Kai Jensen, slagtermester, Hedebygade 1, 1754 Kbhvn. V.

**Jensen, Kai**, slagtermester; f. 27/2 1942 i Skallebølle, Odense amt, søn af mekaniker Jens Carl Jensen; g. 25/2 1967 m. Bente J., f. Jensen; udd. h. slagtermester Jeppesen, Skallebølle, 1956–60, svend sst. 1960–62, h. slagtermestrene Hans Rasmussen & Sønner, Odense, 1962–65, bestyrer h. slagtermester Franke, Odense, 1965–66, slagtermester i Pilt Supermarked s. 1966.

Adr.: Østergade 18, 5000 Odense.

Firma: Pilt Supermarked, Kallerupvej 58–60, 5000 Odense.

**Jensen, Kaj Børge**, slagtermester; f. 22/9 1923 i Grønbjerg, Ringkøbing amt, søn af slagteriarbejder Niels E. Jensen; g. 11/2 1950 m. Lilly Bodil J., f. Loeb; udd. s. pølsemager på Struer Andels-Svineslagteri 1939–43, frekventeret Teknologisk Institut, Kbhvn., 1947 og lokale kurser, svend fl. ste-

der, mestersvend på Silkeborg Andels-Svineslagteri 1946–51, pølsemager på Brønderslev Andelsslagteri 1952–54, på Allingåbro Andelsslagteri 1954–57, overtaget nuværende virksomhed 1957 (grundlagt 1946), virksomheden moderniseret; slagtehus, pølsemageri, kogeri, røgeri, salteri og forhandling af kød, flæsk, hjemmelavet pålæg (speciale: rullepølse), dybfrost og konserver, till. landtur; medl. af Midtjyds Sklatterring, medl. af Engesvang sogneråd s. 1966; hobby: fiskeri.

Adr.: Gl. Kongevej 37, 7442 Engesvang.

Firma: Engesvang Slagterforretning, Gl. Kongevej 37, 7442 Engesvang.

**Jensen, Kaj Børge Ejvind Møller**, slagtermester; f. 21/6 1920 i Knebel, Randers amt, søn af handelsmd. Jens Møller Jensen; g. 29/7 1946 m. Anna Dorthea J., f. Pedersen; udd. h. slagtermester S. A. Sørensen, Grenå, 1935–39, overtaget nuværende virksomhed 1946 (grundlagt 1926); slagtehus, pølsemageri, kogeri, røgeri, salteri og forhandling af kød, flæsk og pålæg.

Adr.: Thorsager, 8410 Rønede.

Firma: Kaj Møller Jensen, slagtermester, Thorsager, 8410 Rønede.

**Jensen, Kaj Valdemar**, slagtermester; f. 29/3 1910 i Aker, Bornholms amt, søn af landmd. Hansenius Jensen; g. 3/9 1933 m. Lilly Irma J., f. Larsen; udd. h. slagtermester J. P. Pedersen, Åkirkeby, 1924–28, svend sst. og h. slagtermester Wegner, Hoptrup, etabl. s. slagtermester i Allinge 1933; medl. af best. f. Bornholms Slagtermesterforening s. 1966, af Bornholms Sklatterring.

Adr.: Kirkegade 4, 3770 Allinge.

Firma: Kaj Jensen, slagtermester, Kirkegade 4, 3770 Allinge.

**Jensen, Karen Østergaard**, viktualiehandler; f. 24/7 1918 i Hørдум, Thisted amt, datter af landmd. Andr. Madsen; g. 24/8 1946 m. elektriker Alfr. Elmer J.; handelsudd. i viktualiebranchen, ekspeditrice fl. steder, overtaget nuværende virksomhed 1961, ægtefællen medindehaver s. 1965; pølsemage-



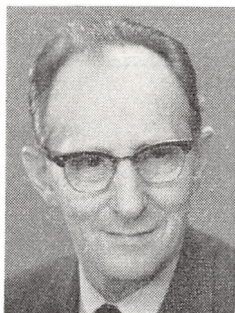

**K. I. Jensen**  
slagtermester  
Agersted, Dronninglund



**K. Jensen**  
slagtermester  
Nakskov



**K. A. Jensen**  
slagtermester  
Overlade



**L. Jensen**  
slagtermester  
Borre

ri og forhandling af kød, flæsk, hjemmelavet pålæg, smørrebrød og færdigretter.

Adr.: Tilstedvej 1, 7700 Thisted.

Firma: Kokken, vikualieforretning, Tilstedvej 1, 7700 Thisted.

**Jensen, Karl E.**, slagtermester.

Firma: Karl E. Jensen, slagtermester, 4593 Eskebjerg.

**Jensen, Karl Ejgil Frode**, slagtermester; f. 17/1 1918 i Knabstrup, Holbæk amt, søn af arbejdsmd. Laur. Jensen; g. 15/9 1943 m. Ida J., f. Petersen; udd. h. slagtermestrene Henry Otto, Knabstrup, og Chr. Jensen, Mørkøv, 1933–37, svend h. slagtermestrene Viggo Olsen, Sørbymagle, og P. M. Rasmussen & Søn, Gørlev, etabl. s. slagtermester i Gørlev 1953.

Adr.: Kalundborgvej 5, 4281 Gørlev Sjælland.

Firma: Eigel Jensen, slagtermester, Kalundborgvej 5, 4281 Gørlev Sjælland.

**Jensen, Karl Emil**, slagtermester; f. 8/8 1906 i Vonge, Vejle amt, søn af konsulent Niels P. Theodor Jensen; g. 31/8 1930 m. Kristine J., f. Hansen, død 1967; udd. v. landbrug, udd. h. slagtermester Poulsen, Give, 1926–30, frekventeret Teknologisk Institut, Kbhvn., 1948 og 1950, overtaget nuværende virksomhed 1930, virksomheden udvidet m. pølsemageri og detailsalg 1947; slagtehus, pølsemageri og forhandling af kød, flæsk, pålæg og konserver, till. landtur; medl. af Sydjyds Slagterring.

Adr.: Balle, 7182 Bredsten.

Firma: Balle Slagterforretning, Balle, 7182 Bredsten.

**Jensen, Karl Gustav**, slagtermester; f. 30–6 1912 i Holstebro, søn af slagtermester Søren Jensen; g. 7/7 1940 m. Karen Johanne J., f. Madsen; udd. h. slagtermester Bertelsen, Holstebro, 1926–30, svend bl. a. sst. og på Holstebro Eksportslagteri, etabl. s. slagtermester i Holstebro 1950, virksomheden udvidet og moderniseret, senest 1967; pølsemageri, køgeri, røgeri, salteri og forhandling af kød, flæsk, hjemmelavet pålæg, dybfrost og konserver.

Adr.: Galgemosevej 2, 7500 Holstebro.

Firma: Karl G. Jensen, slagtermester, Sønderparken 2 A, 7500 Holstebro.

**Jensen, Karl Ingvard**, slagtermester; f. 31/1 1912 i Agersted, Hjørring amt, søn af slagtermester Niels Chr. Jensen; g. 19/12 1937 m. Martha Louise J., f. Sørensen; udd. s. slagter h. faderen, svend sst., overtaget virksomheden 1940 (grundlagt 1903); pølsemageri og forhandling af kød, flæsk og pålæg; medstifter af og medl. af best. f. Østvendsskole Slagtermesterforening 1952–56, medl. af Voer sogneråd s. 1966.

Adr.: Søndergade 7, Agersted, 9330 Dronninglund.

Firma: Karl I. Jensen, slagtermester, Søndergade 7, Agersted, 9330 Dronninglund.

**Jensen, Knud**, slagtermester.

Firma: Knud Jensen, slagtermester, Ll. Næstved, 4700 Næstved.

**Jensen, Knud**, slagtermester; f. 6/3 1925 i Nakskov, søn af mejerist Aage Jensen; g. 11/11 1950 m. Inger J., f. Jørgensen; udd. i Landmændenes Andels Export-Slagteri, Nakskov, 1940–44, svend sst. og h. slagtermestrene Lars Fugl og Jørgen Juhl, Nakskov, overtaget nuværende virksomhed 1956; pølsemageri og forhandling af kød, flæsk og pålæg, till. landtur; medl. af best. f. Nakskov og Omegns Slagtermesterforening.

Adr.: 4953 Vesterborg.

Firma: Knud Jensen, slagtermester, 4953 Nakskov.

**Jensen, Knud Bent**, slagtermester; f. 18/8 1933, søn af slagtermester Aksel Chr. Jensen; g. 27/8 1964 m. Edith J., f. Thomsen; udd. s. slagter h. faderen, svend sst., medindehaver.

Adr.: Dronningensgade 32, 9800 Hjørring.

Firma: Aksel Jensen, slagtermester, Nørregade 15, 9800 Hjørring.

**Jensen, Knud Wagner**, slagtermester; f. 20/12 1943 i Brørup, Ribe amt, søn af slagtermester Hans

Jensen; udd. h. slagtermester Jens Iversen, Jels, 1958–62, svend i Schweiz 1963–64, i fa. Føtex, Fredericia, 1964–66, overtaget faderens virksomhed 1966 (grundlagt 1933); pølsemageri og forhandling af kød, flæsk og pålæg.

Adr.: Søndergade 5, 6650 Brørup.

Firma: Knud Wagner Jensen, slagtermester, Søndergade 5, 6650 Brørup.

**Jensen, Kristian Andreas**, slagtermester; f. 30/11 1905 i Overlade, Ålborg amt, søn af slagtermester Lars Chr. Jensen; g. 19/5 1935 m. Erna J., f. Pedersen; udd. h. slagtermestrene Ingv. Jensen, Overlade, og C. Jarding, Frederikshavn, 1920–24, svend fl. steder, slagtermester i Kibæk 1933–35, i Ranum 1935–37, overtaget faderens virksomhed 1944 (grundlagt 1908); pølsemageri, køgeri, røgeri, salteri og forhandling af kød, flæsk, pålæg og dybfrost, till. landtur; formd. f. Løgstør og Omegns Slagtermesterforening 1951–63.

Adr.: 9682 Overlade.

Firma: Kristian A. Jensen, slagtermester, 9682 Overlade.

**Jensen, Kurt**, slagter; f. 5/9 1944 i Fensmark, Præstø amt, søn af slagtermester Valther Jensen; udd. s. slagter h. faderen 1959–63, frekventeret pølsemagerkursus, Teknologisk Institut, Kbhvn., svend h. faderen s. 1965; forhandling af kød, flæsk og pålæg.

Adr.: Fensmark, 4684 Holme-Olstrup.

Firma: Valther Jensen, slagtermester, Fensmark, 4684 Holme-Olstrup.

**Jensen, Lars**, slagtermester; f. 8/4 1928 i N. Vedby, Maribo amt, søn af parcellist Anders Jensen; g. 16/7 1957 m. Maja J., f. Petersen; udd. h. slagtermestrene Fugl, Nordlunde, og Alfr. Petersen, Maglebrænde, svend h. slagtermestrene Werner Hansen, Stubbekøbing, Hansen, Viemose, og Chr. Hjemsted, Keldby, overtaget nuværende virksomhed 1962 (grundlagt 1868); slagtehus, pølsemageri og forhandling af kød, flæsk og pålæg, till. landture.

Adr.: 4791 Borre.

Firma: Borre Slagterforretning, 4791 Borre.

**Jensen, Lars Christian**, viktualiehandler; f. 28/7 1912 i Sandager, Odense amt, søn af gårdejer Niels Jensen; g. 7/8 1946 m. Margrethe J., f. Hansen; indt. 1945 beskæftiget v. landbrug, ansat v. fængselsvæsenet, Nyborg, 1945–48, overtaget nuværende virksomhed 1948 (grundlagt 1915), virksomheden moderniseret 1958; køkken, tilberedningsrum, forhandling af kød, flæsk, hjemmelavet pålæg, konserver og færdigretter; medl. af Frimurerlogen; hobby: bøgger.

Adr.: Borgergade 9, 8700 Horsens.

Firma: Hos Lasse, viktualieforretning, Borgergade 9, 8700 Horsens.

**Jensen, Laurits**, slagtermester; f. 29/7 1894 i Sverige, søn af slagtermester Jensenius Jensen; g. 25/3 1917 m. Astrid Margrethe J., f. Pedersen;

udd. h. slagtermester Thomas Lassen, Frederikshavn, 1908–12, svend h. slagtermester Sofus Nielsen, Ålborg, 1912–17, etabl. s. slagtermester i Ålborg 1917, på nuværende adr. s. 1931; forhandling af kød, flæsk og pålæg.

Firma: L. Jensen, slagtermester, Svalegårdsvej 64, 9000 Ålborg.

**Jensen, Leif**, slagtermester.

Firma: Leif Jensen, slagtermester, Adelgade 62, 9500 Hobro.

**Jensen, Leif Simonsen**, slagtermester; f. 23/3 1934 i Vejstrup, Vejle amt, søn af lagerarbejder Jens Jensen; g. 18/5 1957 m. Jytte J., f. Dam Hansen; udd. h. slagtermester Aage Post, Kolding, 1948–52, frekventeret Teknologisk Institut, Kbhvn., svend bl. a. h. slagtermestrene Chr. Rasmussen, Gilleleje, Kloster og Sigv. Ravn, Kolding, og Christensen, Svendborg, bestyrer i nuværende virksomhed 1958, forpagtet virksomheden, overtaget samme.

Adr.: Fasanstien 11, 4220 Korsør.

Firma: Willa, slagterforretning, Fasanstien 2, 4220 Korsør.

**Jensen, Leif Thorolf E.**, slagtermester; f. 1/5 1922 i Fårevejle, Holbæk amt, søn af købmd. Niels Jensen; g. 9/6 1946 m. Dagny J., f. Christensen; udd. h. slagtermester, fru Ella Rohde, Holbæk, 1936–40, svend bl. a. sst., slagtermester i Vester-Hornum 1946–47, indehaver af Vindblæs Kro 1947–48, bestyrer i Holbæk Brugsforenings slagterafd., svend på Holbæk Slagteri og bestyrer af sammes udsalg, etabl. s. slagtermester i Svinninge 1964; slagtehus, pølsemageri, røgeri og forhandling af kød, flæsk, pålæg, smørrebrød og færdigretter.

Adr.: Hovedgaden 60, 4520 Svinninge.

Firma: Leif Jensen, slagtermester, Hovedgaden 60, 4520 Svinninge.

**Jensen, Leif Vinter**, slagtermester; f. 4/7 1945 i Kbhvn., søn af handelsmd. Karlo E. Jensen; g. 7/8 1966 m. Annie J., f. Provstgaard; udd. h. slagtermester Kaj Hemmingsen, Hellerup, 1960–64, svend i Føtex Supermarked, Fredericia, 1966–67, slagtermester i MA Marked, Åbenrå, s. 1967; udskæring af kød efter moderne metoder beregnet til selvbetjening.

Adr.: Kalvø, 6222 Genser.

Firma: MA Marked, 6200 Åbenrå.

**Jensen, Leo**, slagtermester; f. 14/8 1928 i Holme, Århus amt, søn af slagtermester Axel Martin Gammelgaard Jensen; g. 12/12 1955 m. Henny J., f. Jørgensen; udd. s. slagter h. faderen og på Aarhus off. Slagtehus 1944–48, svend hos slagtermestrene Malthe Jørgensen, Gl. Rye, N. Sander Jensen, Hobro, og i fa. Anton Ovesen A/S, Århus, etabl. s. slagtermester i Højbjerg 1959, overtaget faderens virksomhed; pølsemageri, køgeri, røgeri, salteri og forhandling af kød, flæsk, pålæg og dybfrost.

Adr.: Moesgårdsvej 6, Skåde, 8270 Højbjerg.

Firma: Leo's Slagterforretning, Oddervej 188, Skåde, 8270 Højbjerg.

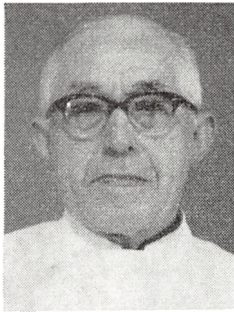

**L. Jensen**  
slagtermester  
Alborg

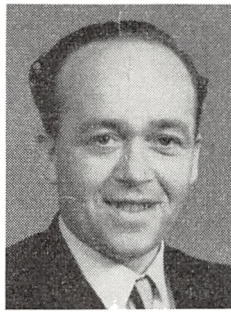

**L. T. E. Jensen**  
slagtermester  
Svinninge

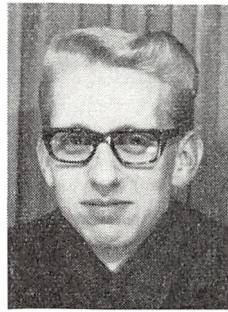

**L. V. Jensen**  
slagtermester  
Abenrå



**L. Jensen**  
slagtermester  
Skåde, Højbjerg

**Jensen, Lindy Kjær**, slagtermester; f. 1/11 1935 i Lendrup, Alborg amt, søn af arbejdsmd. Leo Chr. Nyrup Jensen; g. 26/1 1957 m. Lis J., f. Odgaard Poulsen; udd. h. slagtermestrene Petrus & Sønner, Løgstør, 1950–54, svend i nuværende virksomhed 1954–56, overtaget virksomheden 1956, udvidet og moderniseret 1967; pølsemageri, køgeri, røgeri, salteri og forhandling af kød, flæsk, pålæg og dybfrost, till. landtur.

Adr.: 7870 Roslev.  
Firma: Lindy Kjær Jensen, slagtermester,  
7870 Roslev.

**Jensen, Mads Dalsgaard**, slagtermester; f. 20/2 1906 i Ringkøbing, søn af hotelejer Ole Jensen; g. 23/10 1927 m. Signe J., f. Flodgaard; udd. h. slagtermester Chr. Christensen, Ringkøbing, 1920–24, svend fl. steder, slagtermester i Holme 1929–30, etabl. nuværende virksomhed 1930, på nuværende adr. i egen nyopført ejendom s. 1947, udvidet m. pølsemageri, køgeri, røgeri og salteri 1951, virksomheden udvidet og nymonteret 1960, optaget sønnen Ole Dalsgaard Jensen s. medindehaver 1967; pølsemageri, køgeri, røgeri, salteri og forhandling af kød, flæsk, pålæg og dybfrost.

Adr.: Rosenvangs Allé 214, 8270 Højbjerg.  
Firma: Saralyst Slagterforretning, Rosenvangs Allé 214, 8270 Højbjerg.

**Jensen, Mads Peter**, slagtermester; f. 29/1 1929 i N. Vorupør, Thisted amt, søn af fisker Chr. Odde Jensen; g. 21/10 1956 m. Grethe Gade J., f. Hansen; udd. h. slagtermestrene P. G. Hansen, Vorupør, og S. H. Mortensen, Hundborg, 1947–53, svend h. førstnævnte læremester, medindehaver 1964, overtaget virksomheden 1967; pølsemageri og forhandling af kød, flæsk og pålæg, till. landtur.

Adr.: Vesterhavsgade 15, N. Vorupør,  
7751 Sjørring.  
Firma: M. P. Jensen, slagtermester, Vesterhavsgade 15, N. Vorupør, 7751 Sjørring.

**Jensen, Marius**, slagtermester; f. 20/6 1896 i Sevel, Ringkøbing amt, søn af slagtermester Hans Jensen; g. 26/1 1920 m. Thyra J., f. Thomsen; udd.

h. slagtermester P. Pedersen, Skive, 1910–14, svend bl. a. i Arbejdernes Kødforsyning, Skive, bestyrer sst. 1921–24, svend i Vinderup Eksportslagteri og Skive Andelsslagteri, slagtermester i Skive 1933–55, i Selde 1955–66, virksomheden bortforpagtet t. sønnen Poul Jensen 1964, overdraget t. samme 1966; formd. f. Skive og Omegns Slagtermesterforening 1942–52, æresmedl. s. 1966, medl. af hovedbest. f. Danske Slagtermestres Landsforening 1947–53.

Adr.: Selde, 7870 Roslev.

**Jensen, Martin**, slagtermester.

Firma: Martin Jensen, slagtermester, 5852 Refsvindinge.

**Jensen, Martin**, slagtermester.

Firma: Martin Jensen, slagtermester, 4160 Herlufmagle.

**Jensen, Milton Stanley**, slagtermester.

Adr.: Nis Lorentzens Vej 1, 2000 Kbhvn. F.

**Jensen, Mogens Nyrup**, slagtermester; f. 7/12 1929 i Hørve, Holbæk amt, søn af slagter Chr. J. Nyrup Jensen; udd. h. slagtermester Sv. Otto, Svinninge, 1944–48, svend fl. steder, overtaget nuværende virksomhed 1959; pølsemageri og forhandling af kød, flæsk og pålæg, till. landtur; medl. af best. f. Slagtermesterforeningen for Kalundborg og Omegn s. 1967.

Adr.: Spangbro, 4400 Kalundborg.  
Firma: M. Nyrup Jensen, slagtermester, Spangbro, 4400 Kalundborg.

**Jensen, Niels**, slagtermester; f. 23/7 1906 i Stilling, Skanderborg amt, søn af smedemester Ths. Jensen; g. 9/11 1929 m. Marie Kirstine J., f. Jacobsen; udd. h. slagtermester Ove Rasmussen, Kvottrup, 1920–24, tildelt Danske Provinslagtermestres Hudeauktions diplom 1924, svend fl. steder, etabl. s. slagtermester m. vogn i Odder 1939, udvidet m. nuværende virksomhed 1946; pølsemageri, køgeri, salteri og forhandling af kød, flæsk, pålæg og dybfrost, till. landtur; formd. f. Odder og Omegns Slagtermesterforening, skuemester.

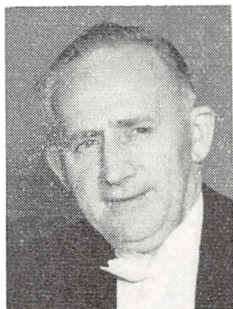

**M. D. Jensen**  
slagtermester  
Højbjerg



**M. Jensen**  
slagtermester  
Selde, Roslev



**N. Jensen**  
slagtermester  
Odder

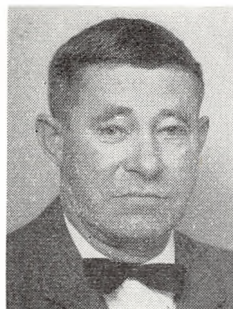

**N. J. Jensen**  
købmand  
Roskilde

Adr.: Århusvej 6, 8300 Odder.  
Firma: Niels Jensen, slagtermester, Århusvej 6, 8300 Odder.

**Jensen, N. I.**, slagtermester.  
Firma: N. I. Jensen, slagtermester, Norges-  
gade 21, 2300 Kbhvn. S.

**Jensen, Niels Frede Skytte**, slagtermester; f. 11/10 1915 i Køge, søn af slagtermester Søren Vald. Jensen; g. 18/4 1949 m. Ellen J., f. Andersen; udd. h. slagtermester Niels Jensen, Hvalsø, 1932–36, svend i Nürnberg 1937–38, h. faderen, konserverfabrikken D.A.K., Roskilde, og h. slagtermester, fru Danielsen, Hedehusene, 1940–49, overtaget faderens virksomhed 1950.

Adr.: Frederikshvilevej 10, 4640 Fakse.  
Firma: Kødbørsen, Torvegade 22, 4640 Fakse.

**Jensen, Niels Johannes**, købmand; f. 15/5 1915 i Gierslev, Holbæk amt, søn af landmd. J. P. Jensen; g. 6/11 1938 m. Doris J., f. Pedersen; etabl. s. købmnd. i Vindinge 1947, virksomheden moderniseret og udvidet m. slagterafg. 1967; selvbetjenings-  
afd. m. kød, flæsk og pålæg.

Adr.: Vindinge, 4000 Roskilde.

**Jensen, Niels Nørgaard**, slagtermester.  
Firma: Niels Nørgaard Jensen, slagtermester, Stengårds Allé 118, 2800 Lyngby.

**Jensen, Niels Peter**, slagtermester; f. 11/8 1931 i Brovst, Hjørring amt, søn af arbejdsmd. Jens Jensen; g. 22/11 1958 m. Else J., f. Freundlich; udd. h. slagtermester P. Jensen Christensen, Brovst, 1950–54, svend fl. steder, overtaget nuværende virksomhed 1964; pølsemageri og forhandling af kød, flæsk og hjemmelavet pålæg.

Adr.: Østergade 19, 9460 Brovst.  
Firma: Niels P. Jensen, slagtermester, Øster-  
gade 19, 9460 Brovst.

**Jensen, Niels Regnar**, slagtermester; f. 4/12 1914 i Sejlstrup, Hjørring amt, søn af landmd. Martin Jensen; g. 11/3 1949 m. Else J., f. Jørgensen; indt.

1951 beskæftiget v. landbrug, etabl. s. slagtermester fra vogn i Vrå 1951; forhandling af kød, flæsk og hjemmelavet pålæg.

Adr.: Korsgade 6, 9760, Vrå.  
Firma: Regnar Jensen, slagtermester, Kors-  
gade 6, 9760 Vrå.

**Jensen, Niels Sander**, slagtermester; f. 31/7 1921 i Hobro, søn af slagtermester Kristian Sander Jensen; g. 17/3 1946 m. Alice J., f. Nielsen; udd. s. slagter h. faderen 1935–39, svend sst., overtaget virksomheden 1949 (grundlagt 1922); pølsemageri, køgeri, røgeri, salteri og forhandling af kød, flæsk, pålæg og dybfrost; medl. af Slagterringen Nordjylland.

Adr.: Sønder Allé 20, 9500 Hobro.  
Firma: Sander Jensen, slagtermester, Adelgade 60, 9500 Hobro.

**Jensen, Ole**, viktualiehandler.  
Firma: Ole Jensen, viktualiehandler, Saxogade 35, 1662 Kbhvn. V.

**Jensen, Ole Dalsgaard**, slagtermester; f. 15/8 1930 i Højbjerg, Århus amt, søn af slagtermester Mads Dalsgaard Jensen; g. 18/11 1956 m. Ella J., f. Rasmussen; realeksm. 1946, handels- og kontor-  
udd. i fa. Molberg & Wismar A/S, Århus, 1946–50, udd. s. slagter h. faderen 1952–56, svend sst., medindehaver s. 1967 (virksomheden grundlagt 1930); pølsemageri, køgeri, røgeri, salteri og forhandling af kød, flæsk, pålæg og dybfrost.

Adr.: Niels Bjerres Vej 19, 8270 Højbjerg.  
Firma: Saralyst Slagterforretning, Rosenvangs  
Allé 214, 8270 Højbjerg.

**Jensen, Ole Harald**, slagtermester; f. 13/4 1918 i Kbhvn., søn af slagtermester Harald Jensen; udd. s. slagter h. faderen 1932–36, medindehaver i moderens virksomhed 1943 (grundlagt af faderen 1903), eneindehaver 1955; pølsemageri og forhandling af kød, flæsk og hjemmelavet pålæg; medl. af best. f. Østerbros Grundejerforening.

Adr.: Vejrøgade 9, 2100 Kbhvn. Ø.  
Firma: Harald Jensen, slagterforretning, Lyngby-  
vej 10, 2100 Kbhvn. Ø.



**N. P. Jensen**  
slagtermester  
Brovst



**O. H. Jensen**  
slagtermester  
Kbhvn. Ø.



**O. P. V. Jensen**  
slagtermester  
Borup



**P. K. Jensen**  
slagtermester  
Gøsten

**Jensen, Ole Peder Vithus**, slagtermester; f. 19/9 1938 i Soderup, Holbæk amt, søn af arbejdsmd. Viggo Jensen; g. m. Kirsten J., f. Jacobsen; udd. h. slagtermester Baltzer, Kirke-Såby, 1953-57, svend h. slagtermestrene Jensen, Lyngby, og Viggo Hansen, Roskilde, overtaget nuværende virksomhed 1965; nyt inventar installeret; pølse-mageri og forhandling af kød, flæsk og pålæg.

Adr.: Hovedgaden 26, 4140 Borup.

Firma: Ole Vithus Hansen, slagtermester, Hovedgaden 26, 4140 Borup.

**Jensen, Oliver**, slagtermester, kreaturhandler; f. 8/6 1892 i Tørring, Skanderborg amt, søn af slagtermester Jens Carl Jensen; slagtermester og kreaturhandler i Åle 1915-58.

Adr.: 8764 Åle.

**Jensen, Oluf**, slagtermester; f. 5/5 1910 i Lintrup, Haderslev amt, søn af slagtermester Chr. Jensen; g. 26/3 1932 m. Else J., f. Jensen; udd. s. slagter h. faderen og på Rødding Andels-Svineslagteri 1924-28, svend på svineslagterierne i Holbæk, Roskilde, Frederikssund og Åbenrå, på D.A.K., Roskilde, 1935, mestersvend sst. 1942-46, pølse- og konservesmester på Kolding Andels-Svineslagteri 1946-47, overtaget nuværende virksomhed 1947, virksomheden ombygget og udvidet; pølse-mageri og forhandling af kød, flæsk og pålæg; til-delt 1. præmie f. salami og ærefuld omtale f. bacon på den internationale slagteriudstilling, Utrecht 1957, m. fl.; medl. af best. f. Roskilde og Omegns Slagtermesterforening, medl. af dommerudvalget v. fl. faglige udstillinger.

Adr.: Bymarken 39, 4000 Roskilde.

Firma: Oluf Jensen, slagtermester, Algade 66, 4000 Roskilde.

**Jensen, Oluf Georg**, slagtermester; f. 11/5 1918 i Næsby, Maribo amt, søn af slagtermester Ejner Georg Jensen; g. 24/9 1939 m. Meta J., f. Hansen; udd. s. slagter h. faderen, svend sst. og på Nakskov off. slagtehus, overtaget faderens virksomhed 1956; pølse-mageri og forhandling af kød, flæsk og pålæg, till. landtur.

Adr.: Sjunkeby, 4911 Kappel.

Firma: Oluf Jensen, slagtermester, Sjunkeby, 4911 Kappel.

**Jensen, Otto**, viktualiehandler.

Firma: Otto Jensen, viktualiehandler, Frederikssundsvej 17, 2400 Kbhvn. N.

**Jensen, Otto**, slagtermester.

Firma: Otto Jensen, slagtermester, 6861 Sig.

**Jensen, Oscar**, slagtermester.

Firma: Borella's efft., slagterforretning, Vesterbrogade 133, 1620 Kbhvn. V.

**Jensen, Ove**, slagtermester; f. 23/8 1923 i Odder, Århus amt, søn af jernhandler Jens Alb. Jensen; g. 9/4 1950 m. Merete Kristine J., f. Jensen; udd. s. slagter på Odder Andels-Svineslagteri 1937-41, svend sst. 1941-51, overtaget nuværende virksomhed 1951; slagtehus, pølse-mageri, kogeri, røggeri, salteri og forhandling af kød, flæsk, pålæg og dybfrost, till. landtur.

Adr.: 8772 Ørting.

Firma: Ove Jensen, slagtermester, 8772 Ørting.

**Jensen, Ove William**, slagtermester; f. 22/9 1931 i Kbhvn., søn af formd. Harry Bernhard Jensen; g. 15/4 1954 m. Mona J., f. Sørensen; kontorudd. i A/S Dansk Esso, Kbhvn., 1946-50, kontorass. sst. 1950-54, etabl. s. slagtermester i Skagen i egen nyopført ejendom 1954 sm .m. slagtermester Iversen, eneindehaver, udvidet m. pølse-mageri, køle- og fryserum 1967; pølse-mageri og forhandling af kød, flæsk og pålæg.

Adr.: Skagavej 135, 9990 Skagen.

Firma: Iversen & Jensen, slagterforretning, Skagavej 135, 9990 Skagen.

**Jensen, P. Aagaard**, slagtermester.

Firma: P. Aagaard Jensen, slagtermester, Borgergade 7, 8600 Silkeborg.

**Jensen, Peder**, slagtermester; f. 15/2 1912 i N. Tranders, Ålborg amt, søn af gårdejer Anders Jensen; g. 24/3 1940 m. Olga J., f. Sørensen; udd. h.

slagtermester Chr. Pedersen, Løgstrup, 1927–31, svendeprøve 1962, frekventeret Teknologisk Institut, Kbhvn. 1938, svend h. slagtermestrene, Brdr. Mortensen, Herning, 1932–38 og 1939–46, på Ouder Svineslagteri 1938–39, overtaget slagterforretning i Brande 1946 sm. m. slagtermester Laur. Andersen, eneindehaver 1960, bortforpagtet virksomheden 1964, forpagtet nuværende virksomhed s. å. (grundlagt 1948); pølsemageri, koger, røgeri, salteri og forhandling af kød, flæsk, hjemmelavet pålæg, dybfrost og konserver; medl. af best. f. Brande Håndværker- og Borgerforening 1958–62, f. Brande Grundejerforening 1956–64; hobby: fiskeri.

Adr.: H. C. Ørstedes Vej 37, 7400 Herning.

**Jensen, Peder**, slagtermester; f. 27/6 1912 i Vejby, Hjørring amt, søn af slagtermester Jens Jensen; g. 26/12 1946 m. Karen J., f. Christensen; udd. h. slagtermester Vald. Kjær, Løkken, 1934–38, etabl. s. slagtermester i Børglum 1937.

Adr.: Børglum, 9760 Vrå.

Firma: Peder Jensen, slagtermester, Børglum, 9760 Vrå.

**Jensen, Peder Bendiksen**, slagtermester; g. 3/4 1906 i Sig, Ribe amt, søn af slagtermester Mads Jensen; g. 22/6 1930 m. Mary J., f. Nielsen; udd. s. slagter h. faderen 1920–24, svend bl. a. h. slagtermester Axel Hansen, Esbjerg, etabl. s. slagtermester i Esbjerg 1930; medl. af best. f. Esbjerg og Omegns Slagtermesterforening 1952–.

Adr.: Storegade 179, 6700 Esbjerg.

Firma: P. B. Jensen, slagtermester, Storegade 179, 6700 Esbjerg.

**Jensen, Peder Karlo**, slagtermester; f. 28/2 1925 i Korsør, søn af kommunalarbejder Niels P. Jensen; g. 2/11 1956 m. sygeplejerske Viola J., f. Iversen; udd. h. slagtermester A. Svarre, Korsør, 1939–43, svend bl. a. sst., h. slagtermester Raben, Kolding, 1947–50, på Kolding Andelsslagteri 1950–56, i Australien og på Ceylon 1956–59, etableret s. slagtermester i Gesten 1959, virksomheden ombygget 1960, moderniseret 1967; pølsemageri, røgeri og forhandling af kød, flæsk og pålæg.

Adr.: Hovedgaden, 6621 Gesten.

Firma: Peder Jensen, slagtermester, Hovedgaden, 6621 Gesten.

**Jensen, Peter**, kommissionær.

Firma: Peter Jensen & Søn, Fjerkærahallen 20, Kødbyen, Kbhvn. V.

**Jensen, Peter Stenberg**, slagtermester; f. 5/8 1919 i Seest, Ribe amt, søn af entreprenørformd. Niels A. Jensen; g. 9/6 1946 m. Gerda J., f. Poulsen; udd. h. slagtermester Bernhard Lauritsen, Kolding, 1935–39, svend bl. a. h. slagtermester Rs. Jørgensen, Randers, medindehaver i Randers Pølsefabrik I/S 1951–59, indehaver af slagterforretning Mariagervej 32, Randers, 1959–65, overtaget nuværende virksomhed 1963 (grundlagt 1923); pølsemageri, koger, røgeri, salteri og forhandling af kød, flæsk, pålæg og dybfrost; medl. af best. f.

Randers Slagtermesterforening, skuemester, faglærer v. Randers tekniske skole 1953–63, medl. af Dansk Broderorden.

Adr.: Granlien 4, 8900 Randers.

Firma: P. Stenberg Jensen, slagtermester, Brødregade 32, 8900 Randers.

**Jensen, Poul**, viktualiehandler.

Firma: Poul Jensen, viktualiehandler, Jyllingevej 42, 2720 Vanløse.

**Jensen, Poul**, bestyrer; f. 30/12 1919 i Frederikshavn, søn af specialarbejder Jens Jensen; g. 27/9 1947 m. Gerda J., f. Vogensen; handelsudd. i Frederikshavn Læderhandel & Skotøjsfabrik 1933–37, ekspedit sst. 1937–44, afdelingsleder i Frederikshavn Svineslagteri 1944–46, bestyrer i nuværende virksomhed s. 1966; forhandling af kød, flæsk og pålæg.

Adr.: F. Übersax Vej 23, 9900 Frederikshavn.

Firma: Laur. Munch, slagterforretning, Danmarksgade 80, 9900 Frederikshavn.

**Jensen, Poul**, slagtermester; f. 26/11 1921 i Skive, søn af slagtermester Marius Jensen; g. 26/12 1950 m. Gerda J., f. Hald; udd. s. slagter h. faderen 1937–41, svend sst. 1941–48, h. slagtermester Holger Jensen, Ikast, 1948–53, h. faderen 1953–64, forpagtet virksomheden 1964, overtaget samme 1966; slagtehus, pølsemageri, koger, røgeri, salteri og forhandling af kød, flæsk, pålæg og dybfrost, till. landtur; medl. af Midtjydsk Slagterring.

Adr.: Selde, 7870 Roslev.

Firma: Poul Jensen, slagtermester, Selde, 7870 Roslev.

**Jensen, Poul E.**, slagtermester.

Firma: Poul E. Jensen, slagtermester, Østergade, 9560 Hadsund.

**Jensen, Poul Ejner**, fabrikant; f. 29/8 1890 i Kbhvn., søn af viktualiehandler I. P. Jensen; handelsudd. i kolonialbranchen, repræsentant i fa. J. Steffensen, Kbhvn. 1928–30, etabl. s. fabrikant på Frbg. 1930, på nuværende adr. s. 1940, optaget sønnen Jørgen Brostrup Jensen s. medindehaver 1958; røgeri, fremstilling af pølses og forhandling af kød og fedevare.

Adr.: Gl. Jernbanevej 16–18, 2500 Kbhvn.

Valby.

Firma: Fabriken Lepo, Gl. Jernbanevej 16–18, 2500 Kbhvn. Valby.

**Jensen, Poul Erik**, direktør; f. 17/7 1931 i Asdal, Hjørring amt, søn af møller Julius Jensen; g. 20/7 1952 m. Tove J., f. Jensen; kontorudd. i korn- og foderstoffa. Chr. H. Nielsen jun. A/S, Hjørring, 1946–50, ass. på Fjerritslev Andelsslagteri 1950, bogholder sst. 1955, på Vraa Andels-Svineslagteri 1956–59, prokurist på Nykøbing Sjælland Andelslagteri 1959–60, på Vraa Andels-Svineslagteri 1960, direktør sst. 1965, virksomheden omdannet t. eksportslagteri 1967, till. interessentskab s. å.; slagtning og eksport af svin og kreaturer; medl. af



**P. S. Jensen**  
slagtermester  
Randers



**P. Jensen**  
bestyrer  
Frederikshavn



**P. Jensen**  
slagtermester  
Selde, Roslev

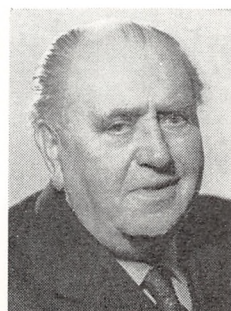

**P. E. Jensen**  
fabrikant  
Kbhvn. Valby

best. f. Kødfoderfabrikken Nordjyden, Nørresundby.

Adr.: Nygade 5, 9760 Vrå.

Firma: I/S Vraa Eksportslagteri, Nygade 5, 9760 Vrå.

**Jensen, Poul Erik**, slagtermester; f. 27/5 1937 i Århus, søn af pensionist Chr. M. Jensen; g. 12/4 1958 m. Vera J., f. Ingildsen; udd. s. slagter i Ebeltoft 1952–56, svend fl. steder, bestyrer i fa. Norups filial, Kalundborg, 1960–61, i Saralystparkens Brugsforenings kødafd., Højbjerg, 1961–66, overtaget nuværende virksomhed 1966 (grundlagt 1952), virksomheden moderniseret 1967; pølsemageri, køgeri, røgeri, salteri og forhandling af kød, flæsk, pålæg og dybfrost.

Adr.: Saralystparken 29, 8270 Højbjerg.

Firma: A. P. Jacobsen's etf., slagterforretning, Rosenvangs Allé 186, 8270 Højbjerg.

**Jensen, Poul Nyrup**, slagtermester; f. 8/1 1921 i Hørve, Holbæk amt, søn af slagtermester Chr. Jacob Nyrup Jensen; g. 16/7 1944 m. Kristine J., f. Petersen; udd. s. slagter h. faderen 1935–39, svend sst., medindehaver 1946, forpagtet virksomheden 1951, overtaget virksomheden 1954 (grundlagt 1906), virksomheden udvidet og nyt inventar installeret 1967; pølsemageri, røgeri og forhandling af kød, flæsk og pålæg.

Adr.: Søndergade 8, 4534 Hørve.

Firma: Poul Nyrup Jensen, slagtermester, Søndergade 8, 4534 Hørve.

**Jensen, Poul Richard**, slagtermester.

Firma: P. R. Jensen, slagtermester, Nissumby, 7620 Lemvig.

**Jensen, Povl**, slagtermester; f. 1/1 1897 i Rudkøbing, søn af slagtermester Hans Jensen; g. m. Elisabeth J., f. Jensen; udd. s. slagter h. faderen 1911–15, svend sst. og h. slagtermestrene, Brdr. Levin, Fåborg, overtaget faderens virksomhed 1930 (grundlagt 1906), virksomheden moderniseret 1953; slagtehus, pølsemageri, røgeri, salteri og forhandling af kød, flæsk og pålæg; formd. f. Rudkøbing

og Omegns Slagtermesterforening 1950–60.

Adr.: Østergade 28, 5900 Rudkøbing.

Firma: Povl Jensen, slagtermester, Kvistgården, 5900 Rudkøbing.

**Jensen, Preben Hestehave**, viktualiehandler; f. 9/8 1929 i Kbhvn., søn af viktualiehandler Niels Chr. Jensen; g. 26/12 1953 m. Birgith J., f. Bohnfeldt; udd. i nuværende virksomhed 1946–49, overtaget faderens virksomhed 1967 (grundlagt 1931); forhandling af kød, flæsk og pålæg.

Adr.: Knudsbølvej 6, 2610 Rødovre.

Firma: Niels Chr. Jensen, viktualieforretning, Tagensvej 79, 2000 Kbhvn. N.

**Jensen, Preben Ramskov**, slagtermester; f. 16/1 1941 i Roskilde, søn af handelsmd. Poul Gerhardt Jensen; udd. h. slagtermester Christensen, Venslev, 1955–59, svend h. slagtermester Flettner, Vedbæk, 1959–60, studieophold i Østrig 1962, butikssvend h. slagtermester Juul Nielsen, Lyngby, 1962–65, overtaget nuværende virksomhed 1965; pølsemageri og forhandling af kød, flæsk og hjemmelavet pålæg.

Adr.: Katrinevej 4, 2640 Hedehusene.

Firma: P. Ramskov Jensen, slagtermester, Katrinevej 4, 2640 Hedehusene.

**Jensen, Rasmus**, slagtermester; f. 14/8 1899 i Tranebjerg, Holbæk amt, søn af postbud Ole Jensen; g. 20/9 1925 m. Klara J., f. Frederiksen; udd. h. slagtermester Kleis, Brundby, 1913–17, svend fl. steder, slagtermester i Årestrup 1925–37, svend h. slagtermester P. Pedersen, Skørping, 1937–41, etabl. s. slagtermester i Skørping 1941, på nuværende adr. s. 1952; pølsemageri, køgeri, røgeri, salteri og forhandling af kød, flæsk og pålæg.

Adr.: Vinkelvej 12, 9520 Skørping.

Firma: Rs. Jensen, slagtermester, Vinkelvej 12, 9520 Skørping.

**Jensen, Rasmus Andreas Østergaard**, slagtermester; f. 17/4 1908 i Vrinner, Randers amt, søn af slagtermester Jørgen P. Jensen; g. 5/5 1931 m. Jenny Petra J., f. Jensen Høgh; udd. s. slagter h. fa-

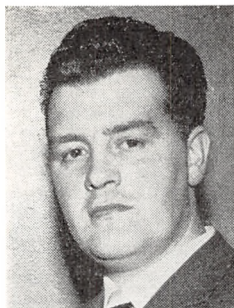

**R. Jensen**  
slagtermester  
Haderslev



**R. Jensen**  
slagtermester  
Mørkøv



**S. Jensen**  
slagtermester  
Århus C.



**S. E. Jensen**  
slagtermester  
Thisted

deren 1922–26, svend sst., overtaget virksomheden 1931 (grundlagt 1900), på nuværende adr. i nyopført ejendom s. 1932; forhandling af kød, flæsk og pålæg, till. landtur.

Adr.: 8441 Vrinner.

Firma: Rs. Østergaard Jensen, slagtermester, 8441 Vrinner.

**Jensen, Raymond**, slagtermester; f. 2/11 1926 i Hornstrup, Vejle amt, søn af slagtermester Anders Jensen; g. 29/6 1952 m. Lise J., f. Hansen; udd. s. slagter h. faderen 1941–45, svend sst. 1945–50, salgsschauffør på Hillerød Andelsslagteri 1950–59, overtaget faderens virksomhed på nuværende adr. 1959, virksomheden moderniseret; forhandling af kød, flæsk, hjemmelavet pålæg, salater m. m.

Adr.: Hillerødholms Allé 15, 3400 Hillerød.

Firma: Raymond, slagterforretning, Grønnevej 3, 2830 Virum.

**Jensen, Richard**, slagtermester; f. 23/10 1933 i Tønder, søn af slagter Axel Jensen; g. 3/8 1957 m. Rosemarie J., f. Hansen; udd. h. slagtermester Gellert, Christiansfeld, 1948–52, pølsemaker h. slagtermester Vollsted, Haderslev, 1952–54, svend h. slagtermester Hans Nielsen, Haderslev, 1955–60, etabl. nuværende virksomhed 1960; pølsemakeri og forhandling af kød, flæsk og pålæg; tildelt 2 ærespræmier, 1 andenpræmie og 2 medaljer, Utrecht 1961, 2 diplomer, Kbhvn. 1963, 3 andenpræmier og 1 sølvmedalje, Utrecht 1964, 2 førstepræmier, 1 andenpræmie og 3 medaljer, Odense 1965, 2 guldmedaljer, 2 ærespræmier, 1 sølvmedalje og 1 førstepræmie, IFAK, Kbhvn. 1967, og 1 guldmedalje, 1 ærespræmie, 1 sølvpræmie og 1 førstepræmie samt diplom, Utrecht 1967, Carnegiefondets redningsmedalje; formd. f. IK Semper, Haderslev, s. 1961, medl. af best. f. Haderslev samvirkende Idrætsforeninger s. 1967.

Adr.: Vilstrupvej 18, 6100 Haderslev.

Firma: Richard's Slagterforretning, Vilstrupvej 18, 6100 Haderslev.

**Jensen, Rigmor**, slagtermester; f. 26/9 1911 i Vedde, Sorø amt, datter af bankbestyrer Johs.

Nielsen; g. 15/7 1934 m. slagtermester Carl Chr. J., død 1966; s. 1966 videreført ægtefællens virksomhed (grundlagt 1934); slagtehus, pølsemakeri og forhandling af kød, flæsk og pålæg, till. landtur.

Adr.: Hovedgaden 27, 4440 Mørkøv.

Firma: Chr. Jensen, slagterforretning, Hovedgaden 27, 4440 Mørkøv.

**Jensen, Robert**, slagtermester.

Firma: Robert Jensen, slagtermester, Grønne-gade 44, 5992 Troense.

**Jensen, Roger Funch**, slagtermester.

Firma: Løkke Viktualieforretning, Købmager-gade 41, 1150 Kbhvn. K.

**Jensen, Sara Annalis**, viktualiehandler; f. 1/6 1927 i Lundum, Skanderborg amt, datter af arbejdsmd. Martinus Jensen; g. 1/6 1947 m. Hans Niels J.; handelsudd. i viktualiebranchen, ekspeditrice fl. steder, overtaget nuværende virksomhed 1966.

Adr.: Bakkevej 1, 3600 Frederikssund.

Firma: Deres Slagter, St. Rørbæk, 3600 Frederikssund.

**Jensen, Sv.**, viktualiehandler.

Firma: Sv. Jensen, viktualiehandler, Haraldsgade 11, 2200 Kbhvn. N.

**Jensen, Svend**, slagtermester.

Firma: Sv. Jensen, slagtermester, Slotsgade 2, 3400 Hillerød.

**Jensen, Svend**, slagtermester; f. 9/11 1902 i Skanderborg, søn af murermester Niels P. Jensen; g. 11/11 1928 m. Emilie J., f. Olsen; udd. s. slagter på Skanderborg Andels-Svineslagteri 1917–21, svend fl. steder, overtaget nuværende virksomhed 1941 (grundlagt 1912); pølsemakeri, køgeri, salteri og forhandling af kød, flæsk og pålæg.

Adr.: Montanagade 68, 8000 Århus C.

Firma: Annægårdens Kødudsalg, Montanagade 68, 8000 Århus C.



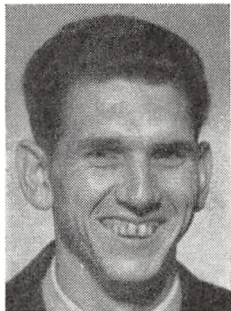

**S. O. Jensen**  
slagtermester  
Hvidbjerg



**S. Aa. Jensen**  
slagtermester  
Malling



**S. Jensen**  
slagtermester  
Hadsund



**S. Jensen**  
slagtermester  
Viborg

**Jensen, Sv. Bach**, slagtermester.  
Firma: Sv. Bach Jensen, slagtermester, 5472 Særslev.

**Jensen, Svend Ejgil**, slagtermester, kreaturhandler; f. 12/11 1914 i Kastager, Maribo amt, søn af slagtermester Andr. Jensen; g. 10/12 1939 m. Ellen Margrethe J., f. Jacobsen; udd. h. slagtermestrene, Brdr. Olsen, Stege, 1929–33, svend sst. og h. slagtermestrene Aage Brønd, Ringkøbing, og Poul Jacobsen, Gundsømagle, etabl. s. slagtermester i Vindeby 1940, till. kreaturhandler.

Adr.: Vindeby, 4913 Horslunde.  
Firma: Svend E. Jensen, slagtermester, Vindeby, 4913 Horslunde.

**Jensen, Svend Erik**, slagtermester; f. 1/4 1922 i Thisted, søn af kommunalarbejder Anker Jensen; g. 19/10 1947 m. Gerda J., f. Petersen; udd. på Thisted Andels-Svineslagteri 1937–41, svend bl. a. sst. og på Rødding Andels-Svineslagteri, pølseme-ster på Løgstør Andels-Svineslagteri 1953–57, over-taget nuværende virksomhed 1957, virksomheden ombygget, udvidet og moderniseret; pølsemageri og forhandling af kød, flæsk og pålæg; sekr. f. Thisted Slagtermesterforening s. 1964.

Adr.: Tranevej 4, 7700 Thisted.  
Firma: Kødbørsen, Nytorv 4, 7700 Thisted.

**Jensen, Svend Keller**, viktualiehandler.  
Firma: Sv. Keller Jensen, viktualiehandler, Ryt-terstien, 3400 Hillerød.

**Jensen, Svend Orla**, slagtermester; f. 11/11 1928 i Struer, søn af slagteriarbejder Thv. Jensen; g. 25/4 1953 m. Inga J., f. Sørensen; udd. h. slagter-mester Godsk, Humlum, 1944–48, svend h. slagter-mester Nonbo, Kvols, Viborg, 1948–49, deltaget i Galatheaekspeditionen, svend på Lundgaard's Eks-portslagteri, Holstebro, 1952–56, arbejdsophold i Canada 1956–64, egen slagterforretning 1958–60, forpagtet nuværende virksomhed 1965; pølsemageri og forhandling af kød, flæsk, hjemmelavet pålæg og smørrebrød.

Adr.: Frederiksgade 8, 7790 Hvidbjerg.

Firma: Orla Jensen, slagtermester, Frederiks-gade 8, 7790 Hvidbjerg.

**Jensen, Svend Aage**, slagtermester.  
Firma: Sv. A. Jensen, slagtermester, Nørre-gade 6, 4800 Nykøbing Fl.

**Jensen, Svend Aage**, slagtermester; f. 17/3 1911 i Kbhvn., søn af slagtermester Karl Kristian Jen- sen; g. 5/7 1931 m. Magdalene Starup J., f. Sta- rup; udd. h. slagtermester Carl Andersen, Kbhvn., 1925–29, svend i fa. Sophus Arildsen's efft., Kbhvn., 1930, førstemd. sst. 1934–39, etabl. s. slag- termester i Kbhvn. 1939, udvidet m. automatsalg; forhandling af kød, flæsk, pålæg, dybfrost og færdigretter; formd. f. Danske Slagtermestres Lands- forenings Kbhvn.s afd., f. Slagtermesterforeningen for København, Frederiksberg og Omegn til 1968, medl. af Fællesrådet f. Slagtere og Viktualiehand- lere, medl. af redaktionskomiteen f. Levnedsmid- delbladet og f. Ugenyt for Slagtere og Viktualie- handle.

Adr.: Kronprinsessegade 44, 1306 Kbhvn. K.  
Firma: Slagterhallen, Sølvgade 10,  
1307 Kbhvn. K.

**Jensen, Svend Aage**, slagtermester; f. 7/6 1928 i Odder, Århus amt, søn af sadelmagermester Jør- gen Jensen; g. 1/5 1954 m. Gudrun J., f. Larsen; overtaget nuværende virksomhed 1955 (grundlagt 1906), moderniseret og nymonteret 1961; pølse- mageri, køgeri, salteri og forhandling af kød, flæsk, pålæg og dybfrost; kasserer f. Odder og Om- gens Slagtermesterforening s. 1966.

Adr.: Bredgade 42, 8340 Malling.  
Firma: Sv. Aage Jensen, slagtermester, Bred- gade 42, 8340 Malling.

**Jensen, Svend Aage**, slagtermester; f. 1/4 1942 i Århus, søn af vognmd. Niels P. Jensen; g. 6/10 1962 m. Kirsten J., f. Blem; udd. h. slagtermester Harry Hansen, Højbjerg, 1957–61, butikssvend h. slagtermester Bekker Olsen, Kbhvn., 1962–64, overtaget nuværende virksomhed 1964 (grundlagt 1929, virksomheden udvidet og moderniseret; pøl-



**T. H. Jensen**  
bestyrer  
Kbhvn. V.



**T. Jensen**  
slagtermester  
Ålborg



**U. Jensen**  
slagtermester  
Løjt Kirkeby



**V. Jensen**  
slagteridirektør  
Frederikssund

semageri, køgeri, røgeri, salteri og forhandling af kød, flæsk, pålæg og dybfrost.

Adr.: Byvej 30, 8270 Højbjerg.

Firma: Holme Kødforsyning, Byvej 30, 8270 Højbjerg.

**Jensen, Søren**, slagtermester; f. 23/4 1903 i Hadsund, søn af slagtermester Jens Marinus Jensen; g. 3/11 1927 m. Hansine J., f. Knudsen; udd. s. slagter h. faderen 1918–22, etabl. s. slagtermester m. vogn i Hadsund 1922, overtaget faderens virksomhed 1930 (grundlagt 1922), på nuværende adr. s. 1934, virksomheden ombygget og udvidet 1960, optaget sønnen Willy Jensen, s. medindehaver 1966; pølsemageri, køgeri, røgeri, salteri og forhandling af kød, flæsk, pålæg og dybfrost; medstifter af Hadsund og Omegns Slagtermesterforening 1941, formd, skuemester s. 1930, formd. f. Hadsund Vandværk, medl. af Hadsund el-værk, domsmnd.

Adr.: Storegade 35, 9560 Hadsund.

Firma: Søren Jensen & Søn, slagterforretning, Storegade 35, 9560 Hadsund.

**Jensen, Søren**, slagtermester; f. 1/1 1906 i Dollerup, Viborg amt, søn af gårdejer Jens Jensen; g. 24/8 1940 m. Margit J., f. Jørgensen; etabl. s. slagtermester m. vogn i Hald Ege 1932, overgået t. engrosslagtning og eksport 1940; medstifter og medindehaver af Viborg Eksportslagteri I/S s. 1964, medl. af Asmild-Tapdrup sogneråd 1950–62.

Adr.: Randersvej 15, 8000 Viborg.

Firma: Søren Jensen, slagtermester, Randersvej 15, 8000 Viborg.

**Jensen, Søren Andreas**, slagtermester; f. 20/5 1899 i Hadsten, Randers amt, søn af slagtermester Søren Jensen; g. 2/6 1929 m. Kirstine J., f. Enevoldsen Skov; udd. h. slagtermester P. M. Christensen, Århus, 1914–18, svend h. slagtermester Søren Jensen, Bjerringbro, 1919–25, slagtermester i Rødkærsbro 1925–28, i Århus s. 1928; pølsemageri, køgeri, salteri og forhandling af kød, flæsk og pålæg.

Adr.: Vesterbrogade 9, 8000 Århus C.

Firma: S. A. Jensen, slagtermester, Vesterbrogade 9, 8000 Århus C.

**Jensen, Søren Christian**, slagtermester; f. 10/2 1919 i Herning, søn af handelsmd. Graves Chr. Jensen; g. 9/11 1947 m. Rigmor J., f. Kjær; indt. 1956 v. forskelligt erhverv, overtaget nuværende virksomhed 1956 (grundlagt 1953), moderniseret 1962; pølsemageri og forhandling af kød, flæsk og hjemmelavet pålæg; medl. af best. f. Kollund Idrætsforening 1947, formd. 1948–50; hobby: fodbold.

Adr.: Kaprifolievej 2, 7400 Herning.

Firma: Kikkenborg Slagterforretning, Kaprifolievej 2, 7400 Herning.

**Jensen, Tage**, slagtermester.

Firma: Tage Jensen, slagtermester, Tårngade 3, 8900 Randers.

**Jensen, Tage Bjørn**, slagtermester; f. 20/5 1914 i Hellerup, Kbhvn.s amt, søn af kirkegårdsinspektør Aug. Jensen; g. 29/8 1953 m. Elly J., f. Dudzik; udd. h. slagtermester Vald. Jørgensen, Fredensborg, svend. h. slagtermester Kirk Petersen, Kbhvn., førstemd. i A/S Slagteriernes Central, Kbhvn., bestyrer h. slagtermester Aage Andersen, Gentofte, etabl. s. slagtermester i Tårnbæk 1948.

Adr.: Parcelvej 8, 2930 Klampenborg.

Firma: Tage Jensen, slagtermester, Tårnbæk Strandvej 102, 2930 Klampenborg.

**Jensen, Tage Howard**, bestyrer; f. 9/9 1924 på Frbg., søn af laborant Thv. Jacob Jensen; g. 15/11 1952 m. Aase J., f. Hansen; udd. h. slagtermester Poul Sørensen, Frbg., 1940–45, svend sst. 1945–47, kok i Grønland 1949–52, svend i nuværende virksomheds Frbg. adf. 1961–62, i nuværende afd. s. 1962.

Adr.: Holstebrogade 7, 2100 Kbhvn. Ø.

Firma: Thyrring-Johansen, slagterforretning, Istedgade 87, 1650 Kbhvn. V.

**Jensen, Thorvald**, slagtermester; f. 10/12 1916 i Hjallerup, Hjørring amt, søn af fiskehandler Johan Jensen; g. 26/9 1945 m. Dagmar J., f. Nielsen;



**V. Jensen**  
slagtermester  
Fensmark, Holme-Olstrup

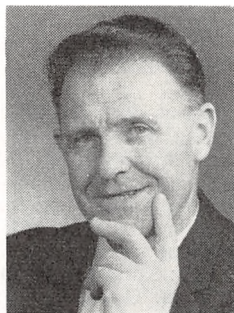

**W. Jensen**  
slagtermester  
Kbhvn. F.



**V. B. Jensen**  
slagtermester  
Nyborg



**W. Jensen**  
slagtermester  
Hadsund

udd. h. slagtermester Carl Larsen, Hjallerup, 1933–37, svendebrev 1957, svend h. læremesteren 1937–43, slagtermester i Gandrup 1943–49, overtaget nuværende virksomhed 1949 (grundlagt 1948), virksomheden udvidet og moderniseret; pølsemageri, køgeri, salteri og forhandling af kød, flæsk og pålæg, medl. af Slagterringen Nordjylland.

Adr.: Østre Allé 72, 9000 Ålborg.  
Firma: Th. Jensen, slagtermester, Himmerlandsgade 20, 9000 Ålborg.

**Jensen, Uffe**, viktualiehandler.

Firma: Adda, Godthåbsvej 42, 2000 Kbhvn. F.

**Jensen, Uggi Starup**, mestersvend; f. 16/6 1941 i Kbhvn., søn af slagtermester Sv. Aage Jensen; g. 7/4 1962 m. Anni J., f. Drejø; udd. s. slagter h. faderen 1955–59, kok i rederiet Olsen & Ulstad 1961–62, mestersvend h. faderen s. 1962 (virksomheden grundlagt 1939); forhandling af kød, flæsk, pålæg, dybfrost og færdigretter; suppl. til bestyrelsen for København & Frederiksberg og Omegns Slagtermesterforening s. 1968.

Adr.: Sølvgade 15, 1307 Kbhvn. K.  
Firma: Slagterhallen, Sølvgade 10, 1307 Kbhvn. K.

**Jensen, Uwe**, slagtermester; f. 8/4 1936 i Ringsted, søn af slagtermester Carl Jensen; g. 31/3 1963 m. Ruth J., f. Schiebel; udd. s. slagter h. faderen 1950–54, svend sst. og h. slagtermester Chr. Vollstedt, Haderslev, overtaget faderens virksomhed 1967; slagtehus, pølsemageri og forhandling af kød, flæsk og pålæg, till. landturr.

Adr.: Storegade, 6221 Løjt Kirkeby.  
Firma: Uwe Jensen, slagtermester, Storegade, 6221 Løjt Kirkeby.

**Jensen, Vagn**, slagteridirektør; f. 28/7 1917 i Koed, Randers amt, søn af gårdejer N. P. Jensen; g. 8/9 1946 m. Marie Torslev J., f. Petersen; præliminæreksm. 1933, handelsudd. på Allingåbro Andels Svineslagteri 1933–37, kontorass. på Andels-slagteriernes Fælleskontor, Kbhvn., 1937–38, på Esbjerg Andelsslagteri 1938, kasserer sst. 1941,

bogholder på Hobro Andels Svineslagteri 1943, studieophold i England 1947, direktør f. Hammel Andels Svineslagteri 1951, f. nuværende virksomhed s. 1957 (grundlagt 1894); medl. af best. f. Eksportslagteriernes Salgsforening 1959–65, medl. af best. f. A/S Steff-Houlberg, Kbhvn., f. Slagteriernes Fællesindkøbsforening, medl. af Andels-slagteriernes planlægningsudvalg.

Adr.: Roskildevej 18, 3600 Frederikssund.  
Firma: Frederikssund Andels Svineslagteri, 3600 Frederikssund.

**Jensen, Vagn**, slagtermester; f. 29/10 1924 i Kastrup, Præstø amt, søn af gårdejer Jens P. Jensen; g. 16/7 1949 m. Inge J., f. Jensen; udd. s. slagter på Masnedsund Andels- Svineslagteri, Vordingborg, 1940–44, svend. h. slagtermester Kaj Nielsen, Næstved, 1946–49, bestyrer af Masnedsund Andels-Svineslagteri's udsalg, Præstø, 1949–57, overtaget nuværende virksomhed 1957, virksomheden ombygget og udvidet bl. a. m. fryseanlæg 1967, till. etabl. fedevarefabrik; pølsemageri, røgeri og forhandling af kød, flæsk og pålæg.

Adr.: Skt. Jørgensbjerg 48, 4400 Kalundborg.  
Firma: Vagn Jensen, slagtermester, Skt. Jørgensbjerg 48, 4400 Kalundborg.

**Jensen, Vald.**, slagtermester.

Firma: Vald. Jensen, slagtermester, Hensensvej 3, 4200 Slagelse.

**Jensen, Valdemar E.**, slagtermester.

Firma: Vald. E. Jensen, slagtermester, Grøn-sundsvej 85, 4800 Nykøbing Fl.

**Jensen, Valter**, slagtermester; f. 16/9 1914 i Fensmark, Præstø amt, søn af slagtermester J. P. Jensen; g. 21/9 1941 m. Esther J., f. Hansen; udd. s. slagter h. faderen 1930–34, svend sst., etabl. s. slagtermester i Fensmark 1937, till. indehaver af slagtehus og pølsemageri i Kalkerup; forhandling af kød, flæsk og pålæg; formd. f. Næstved og Omegns Slagtermesterforening 1961–65.

Adr.: Fensmark, 4684 Holme-Olstrup.  
Firma: Valter Jensen, slagtermester, Fensmark, 4684 Holme-Olstrup.

**Jensen, Walther**, slagtermester; f. 15/11 1911 i Århus, søn af kreaturkommissionær Chr. Jensen; g. 10/1 1939 m. Mette J., f. Jensen; udd. s. kok på hotel Royal og hotel Regina, begge Århus, kok fl. steder, slagtersvend fl. steder, etabl. s. slagtermester i Kbhvn. 1944, på Frbg. s. 1951.

Adr.: Peter Bangs Vej 85, 2000 Kbhvn. F.  
Firma: Walther Jensen, slagtermester,  
Peter Bangs Vej 65, 2000 Kbhvn. F.

**Jensen, Vera**, viktualiehandler.  
Firma: Vera Jensen, viktualiehandler,  
Nylandsvej 44, 2000 Kbhvn. F.

**Jensen, Verner Bendixen**, slagtermester.  
Firma: V. Bendixen Jensen, slagtermester,  
Stentevej 10, 5800 Nyborg.

**Jensen, Viggo**, adm. direktør.  
Firma: J. D. Koopmann's Svineslagterier A/S,  
Stoltenbergsgade 9, 1576 Kbhvn. V.

**Jensen, Viggo**, slagtermester.  
Firma: Viggo Jensen, slagtermester,  
Rødovrevej 79, 2610 Rødovre.

**Jensen, Viggo**, viktualiehandler; f. 2/4 1914 i Ringsted, søn af arbejdsmd. Alfr. Jensen; g. 26/2 1939 m. Ruth J., f. Frederiksen; etabl. s. viktualiehandler i Nyrup 1950, på nuværende adr. i nyopført ejendom s. 1956.

Adr.: Hovedgaden 18, 4380 Nyrup.  
Firma: Viggo Jensen, viktualiehandler,  
Hovedgaden 18, 4380 Nyrup.

**Jensen, Vilhelm**, slagtermester.  
Firma: Vilh. Jensen, slagtermester, Amagerbro-  
gade 78, 2300 Kbhvn. S.

**Jensen, Willy**, slagtermester; f. 4/6 1932 i Hadsund, søn af slagtermester Søren Jensen; g. 29/3 1956 m. Anna Margrethe J., f. Christiansen; udd. s. slagter h. faderen 1946–50, frekventeret Teknologisk Institut, Kbhvn., 1950, svend h. slagtermester Carl Buch, Randers, og h. faderen, medindehaver i faderens virksomhed 1966 (grundlagt af farfaderen 1922), virksomheden ombygget og udvidet 1960; pølsemakeri, kogeri, røgeri, salteri og forhandling af kød, flæsk, pålæg og dybfrost; hobby: jagt.

Adr.: Storegade 35, 9560 Hadsund.  
Firma: Søren Jensen & Søn, slagterforretning,  
Storegade 35, 9560 Hadsund.

**Jensen, Villy Carlo**, slagtermester; f. 13/2 1918 i Kbhvn., søn af slagtermester Carlo Jensen; g. 4/6 1944 m. Grethe J., f. Gøth; udd. h. slagtermester Bernhard Lauritsen, Kolding, 1932–36, svend fl. steder, indehaver af faderens virksomhed i Kildebrønde 1945–52, overtaget slagterforretning i Køge 1952, virksomheden bortforpagtet 1958, till. overtaget nuværende virksomhed 1962; pølsemakeri og forhandling af kød, flæsk, hjemmelavet pålæg og salater.

Adr.: Kohavevej 11, 2950 Vedbæk.  
Firma: Villy Jensen, slagtermester, Kohavevej 11,  
2950 Vedbæk.

**Jensen, Volmer**, viktualiehandler; f. 9/6 1918 i Auning, Randers amt, søn af repræsentant Niels Carl Jensen; g. 14/3 1949 m. Mary J., f. Micheelsen; handelsudd., 1936–49 beskæftiget i forskelligt erhverv, overtaget nuværende virksomhed 1950, på nuværende adr. s. 1954; forhandling af kød, flæsk, pålæg og smørrebrød.

Adr.: Sandvej 43, 6200 Åbenrå.  
Firma: Osteklokken, Klinkbjerg 16,  
6200 Åbenrå.

**Jensen, Zenia Johanne Margrethe**, viktualiehandler; f. 25/5 1919 i Toksværd, Præstø amt, datter af murer Julius Andersen; g. 29/12 1940 m. glastrørsblæser H. Th. J.; udd. s. smørrebrødsjomfru i Rådhuscaféen, Næstved, 1937–39, medarbejder i smørrebrødsforretning, Kbhvn., 1955–65, overtaget nuværende virksomhed 1965.

Adr.: Aksel Møllers Have 20, 2000 Kbhvn. F.  
Firma: Charcuteri Forum, Rosenørns Allé 36,  
1970 Kbhvn. V.

**Jensen, Aage**, fabrikant; f. 22/7 1916 i Horsens, søn af købm. Rs. Jensen; g. 17/9 1939 m. Erna J., f. Sørensen; udd. h. slagtermester Rs. Brønd, Horsens, 1930–34, svendeprøve m. ros, svend på Konserverfabrikken D.A.K., Roskilde, 1934–35, på Horsens off. Slagtehus 1935–43, eksportsvend på Kolding off. Slagtehus 1943–44, pølsemaker i fa. Koopmann, Horsens, 1944–45, h. slagtermester Ejner Henningsen, Horsens, 1945–51, etabl. s. fabrikant i Horsens 1950, opført ny fabriksbygning 1952, virksomheden udvidet 1953, på nuværende adr. s. 1966, virksomheden omdannet t. aktieselskab 1967; fremstilling af spegepølser (salami).

Adr.: Fussingvej 13, 8700 Horsens.  
Firma: Aage Jensen Salami A/S, Langemarks-  
vej 1, 8700 Horsens.

**Jensen, Aage G.**, viktualiehandler.  
Firma: Aage G. Jensen, viktualiehandler,  
Keldsøvej 24, 2100 Kbhvn. Ø.

**Jensen, Aase**, viktualiehandler.  
Firma: Aase Jensen, viktualiehandler, Århus-  
gade 19, 2100 Kbhvn. Ø.

**Jensen-Maltebjerg, Tommy**, slagtermester; f. 29/12 1934 i Slagelse, søn af købmd. Herluf Jensen-Maltebjerg; g. 17/11 1963 m. Lizzie J.-M., f. Jensen; udd. s. pølsemaker på Slagelse Andels-Svineslagteri 1949–53, svend sst. 1953–54 og 1956, på Ringsted Andels-Svineslagteri 1957–58, i fa. Norup, Kalundborg 1960–62, bestyrer i fl. Vime afd. 1962–67, slagtermester i nuværende virksomhed s. 1967; forhandling af kød, flæsk og pålæg (selvbetjening).

Adr.: Bjerghakkevej 17, 2600 Glostrup.  
Firma: Iso Supermarked, Strandmarksvej 20,  
2650 Hvidovre.

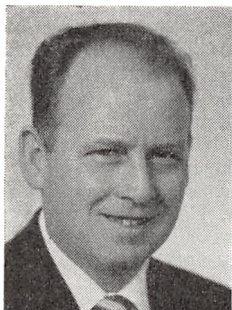

*Aa. Jensen*  
fabrikant  
Horsens



*K. J. J. Jeppesen*  
slagtermester  
Ålborg



*H. C. Jepsen*  
slagtermester  
Bov, Padborg



*M. Jepsen*  
slagtermester  
Århus C.

**Jeppesen, Svend Axel Østenkjær**, bestyrer; f. 3/8 1918 i Middelfart, søn af vognmd. Niels Chr. Jeppesen; g. 4/2 1944 m. Kedi J., f. Iversen; udd. h. slagtermester Chr. Pedersen, Middelfart, 1934–38, svend bl. a. i Kolding Andels-Svineslagteri's udsalg, Kolding, 1942–45, bestyrer i A/S Hadsund Svineslagteri's udsalg, Hadsund, 1945–47, i Kolding Andels-Svineslagteri's udsalg, Kolding, 1947–57, i nuværende virksomhed s. 1957; pølsemageri og forhandling af kød, flæsk, pålæg og dybfrost; medl. af Midtjydsk Slagterring.

Adr.: Skt. Mathias Gade 31, 8800 Viborg.

Firma: Viborg Andels-Svineslagteri's udsalg, Skt. Mathias Gade 29, 8800 Viborg.

**Jeppesen, Arno**, slagtermester; f. 17/4 1925 i Holbæk, søn af kedelrenser Johs. Jeppesen; g. 23/10 1948 m. Inge J., f. Pedersen; handelsudd. i fa. H. P. Larsen, Holbæk, 1941–45, forpagter af viktualieforretning, Kbhvn., 1945–47, i A/S Slagteriernes Central, Kbhvn., 1947–48, etabl. s. slagtermester i Kbhvn. 1948, overtaget nuværende virksomhed 1949, udvidet m. filial, charcuteri Salman, Kbhvn.

Adr.: Dirchsvej 9, 2300 Kbhvn. S.

Firma: Arno Jeppesen, slagtermester, Amagerbrogade 248, 2300 Kbhvn. S.

**Jeppesen, Eigill Ferslev**, slagtermester; f. 29/5 1936 i Ringkøbing, søn af blikkenslager Jesper Jeppesen; g. 17/12 1957 m. Ingrid J., f. Hansen; udd. h. slagtermester Kjærgaard, Ringkøbing, 1950–54, svend sst. 1954–65, slagtermester i nuværende virksomhed s. 1965.

Firma: Spar Supermarked, Strandvejen 48, 6733 Hjerting.

**Jeppesen, Jens-Peter**, viktualiehandler, købmand; f. 31/7 1919 i Gladsaxe, Kbhvn.s amt, søn af kommunalarbejder R. Jeppesen; g. m. Hjørdis J., f. Andersen; handelsudd. h. købmd. Thorup, Søborg, 1933–37, ekspedient sst., overtaget nuværende virksomhed 1963; købmands- og viktualieforretning.

Adr.: Ledøje, 2750 Ballerup.

Firma: Jens-Peter Jeppesen, købmand og viktualiehandler, Ledøje, 2750 Ballerup.

**Jeppesen, Knud**, slagtermester; f. 22/3 1918 i Ryslinge, Svendborg amt, søn af slagtermester Peter Marius Jeppesen; g. 20/5 1945 m. Estrid J., f. Hansen; udd. h. stedfaderen, slagtermester Aksel Hansen, Ryslinge, 1932–36, indeholder af virksomheden 1936–38, svend h. slagtermestrene Sv. Petersen, Odense, og Sofus Hansen, Skallebølle, slagtermester i Odense 1944, overtaget slagtermester Sofus Hansens virksomhed, på nuværende adr. i egen nyopført ejendom; pølsemageri og forhandling af kød, flæsk og pålæg, till. landtur.

Adr.: Skallebølle, 5572 Tommerup.

Firma: Knud Jeppesen, slagtermester, Skallebølle, 5572 Tommerup.

**Jeppesen, Knud Jørgen Jensen**, slagtermester; f. 4/1 1927 i N. Tranders, Ålborg amt, søn af bladhandler Theodor Jeppesen; g. 18/11 1950 m. Karen J., f. Jacobsen; udd. h. slagtermester Robert Johansen, Ålborg, 1942–46, svend bl. a. sst., pølsemager på Aalborg Andels-Svineslagteri, overtaget nuværende virksomhed 1959 (grundlagt 1927), virksomheden moderniseret; bl. a. m. nyt pølsemageri; pølsemageri, køgeri, salteri og forhandling af kød, flæsk, pålæg og stegeklar hakkebøf; medl. af Slagterringen Nordjylland.

Adr.: Samsøgade 8, 9000 Ålborg.

Firma: Knud Jeppesen, slagtermester, Østerbro 67, 9000 Ålborg.

**Jeppesen, Leif**, slagtermester.

Firma: Brogades Kødudsalg, Brogade, 4100 Ringsted.

**Jeppesen, N.**, veterinærinspektør, R.

Adr.: Mirabellevej 3, 8370 Hadsten.

**Jepsen, Chr. Rohr.**, viktualiehandler.

Firma: Chr. Rohr Jepsen, viktualiehandler, Skelkær 3, 2650 Hvidovre.

**Jepsen, Gerhard**, slagtermester; f. 15/6 1931 i Ullerup, Sønderborg amt, søn af gårdejer Chr. Jepsen; g. 10/9 1955 m. Ingeborg Emma J., f. Hansen; udd. h. slagtermester Jens Jensen, Avnbøl, 1946–50, frekventeret Teknologisk Institut, Kbhvn.,

svend bl. a. h. slagtermester Chr. Vollstedt, Haderslev og i Tyskland, overtaget morfaderens, slagtermester Schaumann's virksomhed 1953; slagtehus, pølsemageri og forhandling af kød, flæsk og pålæg.

Adr.: Storegade 10, 6320 Egersund.

Firma: Gerhardt Jepsen, slagtermester, Storegade 10, 6320 Egersund.

**Jepsen, Jens Chr.**, slagtermester.

Firma: Jens Chr. Jepsen, slagtermester, 9850 Hirtshals.

**Jepsen, Hans Christian**, slagtermester; f. 29/5 1929 i Nordborg, Sønderborg amt, søn af arbejdsmd. Wilh. Jepsen; g. 9/11 1952 m. Karla J., f. Johansen; udd. h. slagtermester J. Jensen, Nordborg, 1944-48, svend sst. 1948-49, i Aarhus Flæskehal A/S 1949-50, h. slagtermester Elley, Kværns, 1950-61, forpagtet nuværende virksomhed 1961, overtaget samme 1965; slagtehus, pølsemageri og forhandling af kød, flæsk og pålæg, till. landtur.

Adr.: Bov, 6330 Padborg.

Firma: Hans Chr. Jepsen, slagtermester, Bov, 6330 Padborg.

**Jepsen, Mathias**, slagtermester; f. 22/2 1903 i Nybøl, Åbenrå amt, søn af købm. Peter Henrik Jepsen; g. m. Inger J., f. Poulsen; udd. h. slagtermester Erich Petersen, Tønder, 1919-22, svend fl. steder, pølse- og konservermester på Kolding Andels-Svineslagteri, Kolding, 1930-35, driftsleder i A/S Houlberg, Købbyen, Kbhvn., 1935-44, overtaget nuværende virksomhed 1947 (grundlagt 1947), udvidet og moderniseret fl. gange, senest 1956; pølsemageri, køgeri, røgeri, salteri og forhandling af kød, flæsk og pålæg.

Adr.: Skjoldsgade 6, 8000 Århus C.

Firma: M. Jepsen, slagtermester, Vester Allé 18, 8000 Århus C.

**Jepsen, Svend Aage**, slagtermester; f. 3/3 1935 i Esbjerg, søn af slagtermester Chr. P. Jepsen; g. 31/3 1962 m. Inge Just J., f. Jensen; udd. s. slagter h. faderen 1949-53, busikssvend sst. 1953-57, overtaget virksomheden sm. m. broderen H. C. Jepsen 1957-66, eneindehaver 1966 (grundlagt 1934); pølsemageri og forhandling af kød, flæsk og pålæg.

Adr.: Gl. Vardevej 27, 6700 Esbjerg.

Firma: Sv. Aage Jepsen, slagtermester, Gl. Vardevej 27, 6700 Esbjerg.

**Jepsen, Werner**, slagtermester; f. 1/12 1909 i Tønder, søn af købmd. Peter Henrik Jepsen; g. 27/4 1934 m. Ragnhild J., f. Munck-Jørgensen; udd. h. slagtermester Heinrich Dose, Segeberg H., Tyskland 1924-27, svend fl. steder, slagtermester i Esbjerg 1933-49, overtaget nuværende virksomhed 1949; pølsemageri, køgeri, røgeri, salteri og forhandling af kød, flæsk, pålæg og dybfrost.

Adr.: Niels Juels Gade 70, 8200 Århus N.

Firma: W. Jepsen, slagtermester, Niels Juels Gade 70, 8200 Århus N.

**Jepsen, Aage**, professor, R., N.St.O.3<sup>1</sup>; f. 1/6 1908 i Horsens, søn af fabrikant Marius Jepsen; g. 24/8 1934 m. Astrid J., f. Wirring; student 1926, cand. med. vet. 1932, praktisk dyrlægevirksomhed 1932-33, ass. v. Landbohøjskolen 1933, professor sst. s. 1938 (v. konkurrence), udsendt af FAO og WHO s. konsulent i levnedsmiddelkontrol og levnedsmiddelhygiejne f. regeringerne i Israel 1952-53, i Libanon, Syrien, Irak og Ægypten 1953, konsulent og diskussionsleder v. FAO/WHO seminarer og internationale kurser vedr. levnedsmiddelbårne sygdomme, zoonoser og levnedsmiddelhygiejne i fl. lande s. 1954, leder af FAO Training Course for Veterinarians, Kbhvn., 1957; har skrevet lærebøger i levnedsmiddelkontrol og bakteriologi samt artikler i danske og udenlandske fagskrifter og monografier om bakteriologiske, parasitologiske og levnedsmiddelhygiejniske emner; medl. af det ministerielle lægelig veterinære hygiejneudvalg s. 1939, af Den danske Dyrlægeforenings kvalifikationsudvalg 1944-59, af Nordisk Metodik-Komité for Levnedsmidler s. 1948, af det veterinære sundhedsråd s. 1958, af best. f. C. O. Jensens Mindefond s. 1952, sundhedsstyrelsens repræsentant i fiskeriministeriets kvalitetsudvalg s. 1954, medl. af Akademiet for de tekniske Videnskaber s. 1953, formd. f. samme gruppe for hygiejne og biologi 1959-64, f. Jubilæumsfonden s. 1958, f. Bioudvalget 1958-61, f. Biocentralens forretningsudvalg 1961-66, medl. af best. f. statens tekniskvidenskabelige fond 1960-63, æresmedl. i Veterinærmedicinsk Forening 1960, af Finska Veterinärforening 1964 og i Foreningen af yngre Dyrlæger 1965.

Adr.: Tyborøn Allé 93, 2720 Vanløse.

Institution: Den kgl. Veterinær- og Landbohøjskole, Bülowvej 13, 1870 Kbhvn. V.

**Jeremiasen, A.**, viktualiehandler.

Firma: A. Jeremiasen & M. Pedersen, Vesterbrogade 107 C, 1620 Kbhvn. V.

**Jespersen, Alfred**, slagtermester; f. 14/7 1911 i Tinglev, Tønder amt, søn af slagtermester Peter Jespersen; g. m. Frida J., f. Jepsen; udd. h. slagtermester Erik Petersen, Tønder, 1927-31, svend h. faderen, overtaget virksomheden, virksomheden ombygget og moderniseret; slagtehus, pølsemageri og forhandling af kød, flæsk og pålæg, till. landtur; skuemester.

Adr.: Hovedgaden, 6360 Tinglev.

Firma: Alfr. Jespersen, slagtermester, Hovedgaden, 6360 Tinglev.

**Jespersen, Alfred**, slagtermester; f. 9/2 1913 i Gjesing, Skanderborg amt, søn af slagtermester Jesper P. Jespersen; g. 14/4 1949 m. Jensine Kathrine J., f. Nielsen; udd. h. slagtermester Anders Jensen, Virring, 1929-33, slagtermester i Svinsager 1933-38, overtaget nuværende virksomhed 1938, på nuværende adr. i egen nyopført ejendom s. 1947; slagtehus, pølsemageri, køgeri, røgeri, salteri og forhandling af kød, flæsk og pålæg, till. landtur.

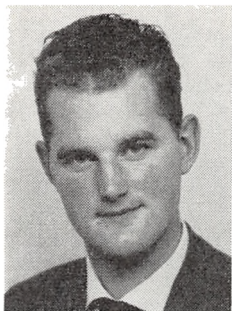

**S. Aa. Jepsen**  
slagtermester  
Esbjerg



**P. Jespersen**  
slagtermester  
Stilling



**P. R. Jespersen**  
slagtermester  
Stilling

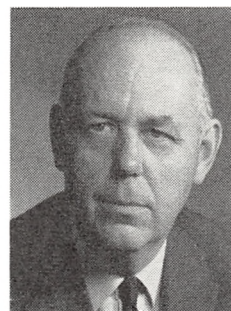

**S. Jespersen**  
direktør  
Kbhvn. V.

Adr.: Gjesing, 8660 Skanderborg.  
Firma: Alfr. Jespersen, slagtermester, Gjesing, 8660 Skanderborg.

**Jepsen, Erik Bjarne**, slagtermester; f. 20/4 1925 i Jerne, Ribe amt, søn af smedemester Hans Laur. Jespersen; g. 11/9 1948 m. Kirsten J., f. Gregersen; udd. h. slagtermester Einer Petersen, Esbjerg, 1943–47, svend sst. 1947–49, bestyrer i Sønderborg Slagteri's udsalg, Sønderborg, 1949–53, slagtermester i Esbjerg 1953–64, svend på Esbjerg Andelsslakteri 1964–65, slagtermester i nuværende virksomhed s. 1965.

Adr.: Jeppe Aakjærs Allé 23, 6700 Esbjerg.

**Jespersen, Erling**, slagterierjer.  
Firma: Høng Fjerkræ, 4270 Høng.

**Jespersen, Harald**, slagtermester.  
Firma: Harald Jespersen, slagtermester, Stevning, 6462 Svenstrup Als.

**Jespersen, M. K.**, viktualiehandler.  
Firma: M. K. Jespersen, viktualiehandler, Løkkegade 23, 9000 Alborg.

**Jespersen, Peter**, slagtermester; f. 10/11 1912 i Tinglev, Tønder amt, søn af slagtermester Peter Jespersen; g. 13/4 1938 m. Erna J., f. Hansen; udd. s. slagter h. faderen 1926–30, svend bl. a. i Tyskland, overtaget nuværende virksomhed 1947 (grundlagt 1912), opført nyt slagtehus 1960, udvidet og nymonteret 1962, optaget sønnen Peter Reisner Jespersen s. medindehaver 1963; slagtehus, pølsemageri, køgeri, røgeri, salteri og forhandling af kød, flæsk, pålæg og dybfrost, till. landtur; næstformd. f. Østjydsk Slagtermesterforening, skuemester, medl. af udvalget f. Aarhus Slagterring.

Adr.: 8363 Stilling.

Firma: Peter Jespersen, slagtermester, 8363 Stilling.

**Jespersen, Peter Reisner**, slagtermester; f. 22/3 1941 i Ringsted, søn af slagtermester Peter Jespersen; g. 5/6 1965 m. Hanne J., f. Bendsius; udd. h.

slagtermestrene Aug. Pedersen, Thorsø, og Georg Nielsen, Tirstrup, 1956–60, svend i fa. Kødhyørnet, Århus, og h. slagtermester Viggo Pedersen, Fredericia, medindehaver i faderens virksomhed s. 1963 (grundlagt 1912); slagtehus, pølsemageri, køgeri, røgeri, salteri og forhandling af kød, flæsk, pålæg og dybfrost, till. landtur.

Adr.: 8363 Stilling.

Firma: Peter Jespersen, slagtermester, 8363 Stilling.

**Jespersen, Sigurd**, direktør: f. 4/6 1916 i Kbhvn., søn af fabrikant Poul Jespersen; g. 12/10 1943 m. Anna J., f. Koertz-Madsen; eksm. fra Købmandsskolen, Kbhvn., 1934, handelsudd. 1934–36, studie- og arbejdsophold i udlandet, medarbejder i nuværende virksomhed 1936, medindehaver 1941, direktør s. 1958 (virksomheden grundlagt 1826, omdannet t. aktieselskab 1924); talgsmelteri; medl. af best. f. C. E. Bast's efft.s Talgsmelteri A/S s. 1941.

Adr.: Duntzfelts Allé 9, 2900 Hellerup.

Firma: C. E. Bast's efft.s Talgsmelteri A/S, Ingerslevsgade 44, 1705 Kbhvn. V.

**Jespersen, Vagn**, direktør, generalkonsul; f. 23/11 1918 i Kbhvn., søn af fabrikant Poul Jespersen; g. 29/7 1950 m. Eva J., f. Galle; handelsudd. i A/S Axel B. Lange, Frederikssund, 1936–38, eksm. fra Købmandsskolen, Kbhvn. 1936, medarbejder i nuværende virksomhed 1938, medindehaver 1943, studieophold i USA 1946–48, direktør i nuværende virksomhed s. 1958 (virksomheden grundlagt 1826, omdannet t. aktieselskab 1924); talgsmelteri; næstformd. f. Foreningen af Premier Jus Fabrikanter i Danmark, generalkonsul f. Monaco s. 1963.

Adr.: Aurehøjvej 11, 2900 Hellerup.

Firma: C. E. Bast's efft.s Talgsmelteri A/S, Ingerslevsgade 44, 1705 Kbhvn. V.

**Jessen, Carl Christian Louis**, slagtermester; f. 29/3 1916 i Ringsted, søn af slagter Chr. Jessen; g. 28/2 1948 m. Elly J., f. Jensen; udd. s. slagter på Hillerød Andelsslakteri 1930–34, svend. sst. 1934–46, pølsemester på Nykøbing S. Andels-Svi-



**V. Jespersen**  
direktør, generalkonsul  
Kbhvn. V.



**S. Aa. Jessen**  
slagtermester  
Gredstedbro

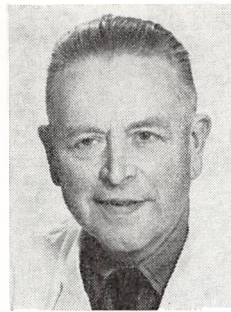

**P. Jochumsen**  
slagtermester  
Bramdrupdam



**P. Jochumsen**  
slagtermester  
Kolding

neslagteri 1946–48, på Roskilde Andels-Svineslagteri 1948–51, etabl. s. slagtermester i Frederikssund i egen ejendom 1951.

Adr.: Byvej 25, 3600 Frederikssund.

Firma: Byvejens Slagter & Viktualie, Byvej 25, 3600 Frederikssund.

**Jessen, Harald**, slagtermester; f. 24/10 1928 i Svenstrup, Sønderborg amt, søn af slagtermester Hans Jessen; g. 31/3 1951 m. Kirstine J., f. Jørgensen; udd. h. slagtermester Kursche, Sønderborg, 1943–47, svend bl. a. h. slagtermestrene Sørensen, Kliple, Juhler, Kirke-Hørup, og Bylderup-Bov Slagteri, etabl. s. slagtermester i Svenstrup Als 1954; pølsemageri og forhandling af kød, flæsk og pålæg, till. landtur.

Adr.: 6462 Svenstrup Als.

Firma: Harald Jessen, slagtermester, 6462 Svenstrup Als.

**Jessen, Jørgen Thers**, slagtermester; f. 29/3 1937 i Kalundborg, søn af konditor Otto Thers Jessen; g. 21/11 1959 m. Birte Else J., f. Larsen; udd. h. slagtermester Ivan Nielsen, Kbhvn., 1953–57, svend sst. 1957–65, overtaget nuværende virksomhed 1965 (grundlagt 1892), ombygget og moderniseret 1966–67; pølsemageri, køgeri, salteri og forhandling af kød, flæsk og pålæg.

Adr.: Pile Allé 19 B, 2000 Kbhvn. F.

Firma: Jørgen Thers Jessen, slagtermester, Vesterbrogade 178, 1800 Kbhvn. V.

**Jessen, Paul**, slagtermester; f. 4/7 1914 i Kliple, Abenrå amt, søn af gårdejer Nis Jessen; g. 22/6 1946 m. Astrid Petra J., f. Frederiksen; udd. h. slagtermester Jørgen Jensen, Nordborg, 1931–35, svend bl. a. h. slagtermestrene Juhler, Kirke-Hørup, Skovmann, Adserballe, og på Sønderborg Slagteri, etabl. s. slagtermester i Høruphav; pølsemageri og forhandling af kød, flæsk og pålæg.

Adr.: Høruphav, 6472 Kirke-Hørup.

Firma: Paul Jessen, slagtermester, Høruphav, 6472 Kirke-Hørup.

**Jessen, Svend Aage**, slagtermester; f. 30/5 1927 i Gredstedbro, Ribe amt, søn af slagtermester Peter Jessen; g. 19/10 1952 m. Kathrina J., f. An-

dersen; udd. h. slagtermester H. Følsted, Gram, 1942–46, svend bl. a. sst., i Sverige og h. slagtermester Voldsted, Haderslev, frekventeret Teknologisk Institut, Kbhvn., 1952, overtaget faderens virksomhed 1952, virksomheden udvidet og moderniseret; pølsemageri og forhandling af kød, flæsk og pålæg.

Adr.: Vestergade 21, 6771 Gredstedbro.

Firma: Sv. Aa. Jensen, slagtermester, Vestergade 21, 6771 Gredstedbro.

**Jochumsen, Peter**, slagtermester; f. 14/3 1904 i Kolding, søn af slagter Peter Jochumsen; g. 23/3 1934 m. Karla J., f. Madsen, død 1961; udd. s. slagter h. faderen 1918–22, svend sst. 1922–28, i A.S.K., Kolding, 1928–46, medindehaver h. onklen, slagtermester Poul Jochumsen, Kolding, 1946–58, overtaget nuværende virksomhed 1958, virksomheden moderniseret, køledisk m. m. installeret; pølsemageri og forhandling af kød, flæsk, pålæg, dybfrost og konserver; medl. af Sydjydsk Slagterring, Koldinghus' Venner, og Kolding Filatelistklub; hobby: håndværksarbejde.

Adr.: Runddelen 13, 6000 Kolding.

Firma: Peter Jochumsen, slagtermester, 6030 Bramdrupdam.

**Jochumsen, Peter**, slagtermester; f. 26/3 1939 i Kolding, søn af slagtermester Peter Jochumsen; g. 4/11 1962 m. Anne Margrethe J., f. Kikkenborg; udd. h. slagtermester W. Bunkenberg, Christiansfeld, 1954–58, svend på Skærbæk Slagteri 1959, stabl. landtur 1960 sm. m. faderen, kok på fiskekutter 1965, etabl. s. slagtermester i Kolding 1966; forhandling af kød, flæsk, dybfrost og konserver; till. landture; medl. af Sydjydsk Slagterring og af Kolding Automobil Klub; hobby: motorsport.

Adr.: Koldingvej 12, 6030 Bramdrupdam.

Firma: Alpedalens Slagterforretning, Alpedalsvej 22, 6000 Kolding.

**Johannesen, Mathias**, slagtermester; f. 19/4 1915 i Tønder, søn af landmd. Jacob Johannesen; g. 23/4 1946 m. Marie J., f. Andersen; udd. h. slagtermester Thybo, Tønder, 1934–38, svend sst. og h. slagtermester F. P. Sørensen, Tinglev, overtaget





**K. Johannsen**  
slagtermester  
Lyngby

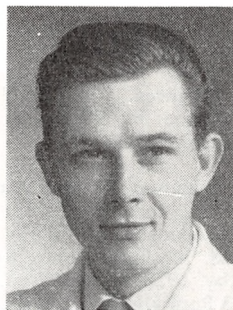

**A. Johansen**  
slagtermester  
Virum



**A. H. Johannsen**  
slagtermester  
Klarup



**B. Johannsen**  
slagtermester  
Odense

nuværende virksomhed 1946; pølsemereri og forhandling af kød, flæsk og pålæg.

Adr.: Brorsonsvej 5, 6270 Tønder.

Firma: Mathias Johannesen, slagtermester, Brorsonsvej 5, 6270 Tønder.

**Johannsen, Kurt**, slagtermester; f. 28/4 1933 på Frbg., søn af viktualiehandler F. C. Johannsen; g. 29/9 1963 m. Anna-Lise J., f. Tækker Thøgersen; udd. h. slagtermester Burkal, Kbhvn., 1949–53, svend sst. 1953–54, bestyrer i fa. M. Borch Frederiksen, Hvidovre, 1954–64, overtaget nuværende virksomhed 1964.

Adr.: Hirsevængen 5, 2750 Ballerup.

Firma: Kurt Johannsen, slagtermester, Nybrovej 264. 2800 Lyngby.

**Johansen, Albert Thue**, slagtermester; f. 2/1 1923 i Kolding, søn af havnearbejder Søren Alb. Johansen; g. 18/7 1947 m. Mary J., f. Hansen; udd. h. slagtermester Carl Petersen, Kolding, 1938–42, frekventeret Teknologisk Institut, Kbhvn., 1943, svend h. læremesteren og i fa. A. S. K., Kolding, etabl. s. slagtermester i Bramdrupdam 1957, erhvervet nuværende ejendom 1959, opført ny forretning sst. 1965; pølsemereri og forhandling af kød, flæsk og pålæg, till. landture; medl. af Den sydjydske Slagterring.

Adr.: Bramdrupvej 12, 6030 Bramdrupdam.

Firma: Albert Johansen, slagtermester, Bramdrupvej 12, 6030 Bramdrupdam.

**Johansen, Arne**, slagtermester; f. 8/2 1916 i Esbjerg, søn af slagtermester Johs. Chr. Johansen; g. 13/9 1942 m. Ingrid J., f. Sørensen; udd. s. slagter h. faderen 1930–34, frekventeret Esbjerg Handelsskole, svend h. faderen, bestyrer sst. 1937–51, overtaget virksomheden 1951, på nuværende adr. s. 1964; pølsemereri og forhandling af kød, flæsk og pålæg.

Adr.: Strandvejen 135, 6733 Hjerting.

Firma: Gesing Slagterforretning, Gl. Vardevej, 6700 Esbjerg.

**Johansen, Arne**, slagtermester; f. 9/9 1943 i Lyngby, Kbhvn.s amt, søn af slagtermester Gunner

Johansen; g. 3/8 1963 m. Inga J., f. Mortensen; udd. s. slagter og buskssvend h. faderen 1958–63, svend sst., etabl. s. slagtermester i Virum 1966; forhandling af kød, flæsk, hjemmelavet pålæg, salater m. m., till. selvbetjeningsafd.

Adr.: Frederikslundsvej 23, 2840 Holte.

Firma: Arne Johansen, slagtermester, Kongevejen 139, 2830 Virum.

**Johansen, Axel Helge**, slagtermester; f. 24/12 1907 i S. Tranders, Ålborg amt, søn af slagter og kreaturhandler Niels Johansen; f. 27/9 1931 m. Margrethe J., f. Nielsen; udd. h. slagtermestrene Marius Poulsen, Give, og Edv. Olsen, Barrit, 1923–27, svendebrev 1931, etabl. s. slagtermester i Klarup 1931, virksomheden moderniseret 1941, 1950, 1963 og 1967, optaget sønnen Leif Johansen s. medindehaver 1965; slagtehus, pølsemereri, kogereri, røgeri, salteri og forhandling af kød, flæsk, pålæg og dybfrost, till. landture; medl. af Slagterringen Nordjylland.

Adr.: Rughaven 2, 9270 Klarup.

Firma: Klarup Slagterforretning, 9270 Klarup.

**Johansen, Bruno**, slagtermester; f. 10/9 i Ålborg, søn af slagtermester Søren Johansen; g. 5/3 1950 m. Else J., f. Thomsen; udd. s. slagter h. faderen 1944–48, svend sst., overtaget nuværende virksomhed 1955 (grundlagt 1920); pølsemereri, kogereri, salteri og forhandling af kød, flæsk og pålæg; medl. af Slagterringen Nordjylland.

Adr.: Dannebrogsgade 11, 9000 Ålborg.

Firma: Bruno Johansen, slagtermester, Dannebrogsgade 11, 9000 Ålborg.

**Johansen, Børge**, slagtermester; f. 5/4 1913 i Odense, søn af slagtermester Hans Urban Vermund Johansen; g. 3/9 1939 m. Gurli J., f. Jensen; udd. h. slagtermestrene Chr. Rasmussen, Brenderup, og Jens Rasmussen, Højrup, 1930–35, etabl. s. slagtermester i Odense 1936, på nuværende adr. s. 1953, ombygget og moderniseret s. å. og 1964; pølsemereri og forhandling af kød, flæsk og pålæg; medl. af best. f. Slagtermesterforeningen for

Odense og Omegn 1951–57, f. Fyns Væddeløbsforening s. 1956; hobby: travsport.

Adr.: Juelsgade 29, 5000 Odense.

Firma: Børge Johansen, slagtermester, Skibhusvej 92, 5000 Odense.

**Johansen, David Peter Stampe**, slagtermester; f. 16/9 1931 i Vordingborg, søn af slagtermester Viggo Frederik Johansen; g. 24/10 1953 m. Edith J., f. Pedersen; realeksm. 1947, udd. h. faderen 1947–51, svend h. slagtermester K. C. Knudsen, og i fa. Steffensen, Kødbyen, Kbhvn., slagtermester i Rødovre 1955–56, overtaget nuværende virksomhed 1956, udvidet m. filial i Kalvehave; pølsemageri og forhandling af kød, flæsk og pålæg, till. landtur og engrossalg.

Adr.: Viemose, 4771 Kalvehave.

Firma: Viemose Slagterforretning, Viemose, 4771 Kalvehave.

**Johansen, E. Munck**, slagtermester.

Firma: E. Munck Johansen, slagtermester, Frederikssundsvej 183 B, 2700 Kbhvn. Brønshøj.

**Johansen, Ejner Stanley**, slagtermester; f. 5/12 1914 i Hylleholt, Præstø amt, søn af arbejdsmd. Poul Johansen; g. 28/4 1948 m. Ebba J., f. Thomsen; udd. h. slagtermestrene Einar Ludvigsen, Fakse, og Jens Nielsen, Hovby, 1929–33, svend i Randers Svineslagteri's udsalg Tip-Top, Kbhvn., og h. slagtermester Førsterling's efft., Kbhvn., etabl. s. slagtermester i Kbhvn. 1940.

Adr.: Tavlekærvej 40, 2650 Hvidovre.

Firma: Stanley Johansen, slagtermester, Larsbjørnsstræde 26, 1454 Kbhvn. K.

**Johansen, Erling Kaarup**, slagtermester; f. 14/9 1936 i Næstved, søn af pensionist Rich. K. Johansen; g. 19/4 1958 m. Inga J., f. Hansen; udd. h. slagtermester Sigurd Knudsen, Næstved, 1951–55, svend h. slagtermestrene Holger Olsen, Næstved, og Leif Andersen, Rønnebæk, overtaget nuværende virksomhed 1965; pølsemageri og forhandling af kød, flæsk og pålæg.

Adr.: Kongeledet 9, Rødby Havn, 4970 Rødby.

Firma: Erling K. Johansen, slagtermester, Havnegade 35, Rødby Havn, 4970 Rødby.

**Johansen, Flemming**, slagtermester; f. 15/2 1940 i Kollund, Åbenrå amt, søn af arbejdsmd. Adolf Johansen; g. 17/12 1961 m. Sonja J., f. Stork; udd. h. slagtermester C. C. Karing, Padborg, 1955–59, svend h. slagtermester Hans Sandvej og på Sønderborg Andels-Svineslagteri, begge Sønderborg, overtaget nuværende virksomhed 1963 (grundlagt 1963); pølsemageri og forhandling af kød, flæsk og pålæg.

Adr.: Åbjerg 7, 6340 Kruså.

Firma: Fl. Johansen, slagtermester, Åbjerg 7, 6340 Kruså.

**Johansen, Frederik**, slagtermester.

Firma: Fr. Johansen, slagtermester, Flæsketorvet 21, 1711 Kbhvn. V.

**Johansen, Frederik**, slagtermester.

Firma: Fr. Johansen, slagtermester, Haderslevvej, 6200 Åbenrå.

**Johansen, Fridrich**, slagtermester.

Firma: Fr. Johansen, slagtermester, 6223 Felsted.

**Johansen, Gunnar Arne**, slagtermester; f. 20/1 1913 i Roerslev, Odense amt, søn af landmd. Jens P. Johansen; g. 2/4 1941 m. Gerda J., f. Hansen; udd. h. slagtermester Rosenfeldt Petersen, Nørre-Åby, 1928–32, svend sst. 1932–38, h. slagtermestrene Poul Olsen, Hellerup, Bunch, Kødbyen, Kbhvn., og Louis Jensen, Lyngby, indehaver af fl. slagterforretninger i Kbhvn., etabl. nuværende virksomhed i egen nyopført ejendom 1955; medl. af best. og kasserer f. Slagtermesterforeningen for København, Frederiksberg og Omegn s. 1966, skuemester s. 1965.

Adr.: Vindebygårdsvej 20, 3450 Allerød.

Firma: Virumvejens Slagter og Viktualie, Virumvej 90 B, 2830 Virum.

**Johansen, Hans Adolf**, slagtermester; f. 21/8 1928 i Århus, søn af slagteridirektør Fr. Johansen; g. 26/12 1953 m. Anne J., f. Jessen; udd. s. slagter og pølsemager på Aabenraa Andels-Svineslagteri 1944–48, svend bl. a. i Sverige, h. slagtermestrene Bekker's efft. og Stryhn, begge Kbhvn., forvalter i fa. Kn. Knudsen, Kødbyen, Kbhvn., overtaget nuværende virksomhed 1953; pølsemageri og forhandling af kød, flæsk og pålæg.

Adr.: Søndergade 9, 6200 Åbenrå.

Firma: Hans A. Johansen, slagtermester, Søndergade 9, 6200 Åbenrå.

**Johansen, Hans Oluf**, slagtermester; f. 9/2 1938 i Hornsyld, Vejle amt, søn af slagtermester Hans Aage Emanuel Johansen; g. 3/9 1960 m. Grethe Birgit Hasselstrøm J., f. Hasselstrøm Jensen; udd. h. faderen og h. slagtermester Knud Henriksen, Horsens, 1952–56, svend h. sidstnævnte 1956–57, h. slagtermester E. Olsen, Moss, Norge, i faderens virksomhed 1959–62, overtaget virksomheden 1962 (grundlagt 1928), virksomheden moderniseret 1965; pølsemageri, røgeri, køgeri, salteri og forhandling af kød, flæsk, hjemmelavet pålæg, dybfrost og konserver; hobby: musik.

Adr.: Bjerrevej 73, 8700 Horsens.

Firma: Dagnæs Slagterforretning, Bjerrevej 73, 8700 Horsens.

**Johansen, Harald Børge**, slagtermester.

Firma: Harald Johansen, slagtermester, Spedalsvej 29, 8700 Horsens.

**Johansen, Harald Peter Ingemann**, slagtermester; f. 13/9 1911 i Ørting, Århus amt, søn af baneformd. Mads Johansen; g. 24/7 1948 m. Anna J., f. Nielsen; udd. h. slagtermester Th. Therkelsen, Odense, 1931–35, svend fl. steder, etabl. s. slagtermester i Odder 1943, på nuværende adr. i egen ejendom s. 1950, virksomheden nymonteret 1962;



**F. Johansen**  
slagtermester  
Kruså



**H. A. Johansen**  
slagtermester  
Abenrå

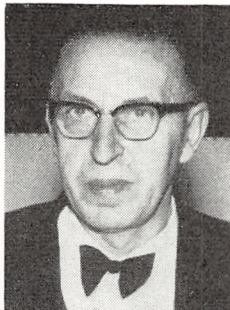

**H. P. I. Johansen**  
slagtermester  
Odder

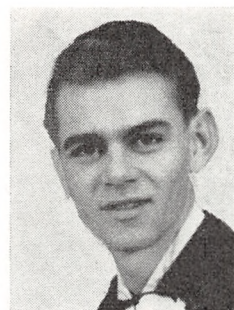

**K. Johansen**  
slagtermester  
Udbyneder, Havndal

pølsemageri, køgeri, røgeri, salteri og forhandling af kød, flæsk, pålæg, dybfrost og færdigretter; medl. af Midtjyds Slagterring, kasserer f. Odder og Omegns Slagtermesterforening 1962-66; hobby: jagt.

Adr.: Skolegade 4, 8300 Odder.  
Firma: Harald Johansen, slagtermester,  
Skolegade 4, 8300 Odder.

**Johansen, Ivan Jeanty**, slagtermester; f. 17/7 1917 i Karlebo, Frederiksborg amt, søn af gård-ejer Chr. Johansen; g. 5/12 1940 m. Jytte J., f. Møller Christoffersen; udd. h. slagtermester Ejnar Christensen, Lillerød, 1932-36, svend h. slagtermester Sv. Nielsen, Græsted, 1936-37, i Hillerød Andels-Slagteri's udsalg, Fredensborg, 1937-39, h. viktualiehandler Johs. Petersen, Birkerød, 1940-43, slagtermester i Kbhvn. 1943-46, svend h. slagtermester Ejnar Stie, Hvidovre, 1948-54, overtaget nuværende virksomhed 1954.

Adr.: Arnold Nielsens Boulevard 13,  
2650 Hvidovre.  
Firma: I. Jeanty Johansen, slagtermester, Strandmarksvej 23, 2650 Hvidovre.

**Johansen, Johannes Christian**, slagtermester; f. 22/7 1931 i Esbjerg, søn af slagtermester Johs. Chr. Johansen; g. 11/8 1954 m. Hanne J., f. Pedersen; udd. s. slagter h. faderen 1946-50, frekventeret Esbjerg Handelsskole, svend bl. a. h. slagtermester E. Munk-Jensen, Esbjerg, etabl. s. slagtermester 1954, overtaget nuværende virksomhed 1955, ombygget og moderniseret; pølsemageri og forhandling af kød, flæsk og pålæg.

Adr.: Kongensgade 96, 6700 Esbjerg.  
Firma: J. Chr. Johansen, slagtermester,  
Sjællandsgade 25, 6700 Esbjerg.

**Johansen, Kaj**, slagtermester; f. 27/12 1922 i Odense, søn af slagtermester Vilh. Johansen; g. 15/9 1946 m. Grethe J., f. Rasmussen; udd. s. slagter h. faderen 1937-41, svend sst., overtaget nuværende virksomhed 1950, virksomheden moderniseret; pølsemageri og forhandling af kød, flæsk og pålæg; skuemester 1965-67.

Adr.: Kochsgade 82, 5000 Odense.  
Firma: Kaj Johansen, slagtermester,  
Kochsgade 82, 5000 Odense.

**Johansen, Karl**, slagtermester.  
Firma: Karl Johansen, Røddhusvej 1,  
4700 Næstved.

**Johansen, Karl Kristian**, slagtermester; f. 9/5 1924 i Skive, søn af slagtermester Niels Chr. Johansen; g. 21/4 1956 m. Sigrid J., f. Christensen; udd. på Skive Andelsslagteri 1939-43, frekventeret Teknologisk Institut kurser, Skive, butikssvend i Holstebro Svineslagteri's Skive udsalg, svend. h. slagtermester A. E. Jensen, Skive, overtaget nuværende virksomhed 1956, virksomheden moderniseret og inventar udskiftet 1964; pølsemageri og forhandling af kød, flæsk, pålæg, dybfrost og konserver; medl. af Sydjyds Slagterring.

Adr.: Dyrehavevej 186, 6000 Kolding.  
Firma: Rylevejs Slagterforretning, Rylevej 1,  
6000 Kolding.

**Johansen, Kurt**, slagtermester; f. 10/6 1942 i Mou, Ålborg amt, søn af vognmd. Emil Johansen; g. 24/10 1964 m. Gerda J., f. Olesen; udd. h. slagtermester K. G. Nørgaard, Als Østj., 1956-60, svend sst. og på Hadsund Eksportslagteri, overtaget nuværende virksomhed 1965 (grundlagt 1945); pølsemageri, køgeri, røgeri, salteri og forhandling af kød, flæsk, pålæg og smørrebrød, till. landtur.

Adr.: Udbyneder, 8970 Havndal.  
Firma: Kurt Johansen, slagtermester, Udbyneder, 8970 Havndal.

**Johansen, Leif**, slagtermester; f. 23/9 1938 i Klarup, Ålborg amt, søn af slagtermester Axel Helge Johansen; g. 22/2 1959 m. Inge J., f. Nielsen; udd. s. slagter h. faderen 1953-57, svend sst., medindehaver i faderens virksomhed s. 1965 (grundlagt 1931); slagtehus, pølsemageri, køgeri, røgeri, salteri og forhandling af kød, flæsk, pålæg og dybfrost, till. landture.

Adr.: Alborgvej 63, 9270 Klarup.  
Firma: Klarup Slagterforretning, 9270 Klarup.



**L. Johansen**  
slagtermester  
Klarup



**O. B. Johansen**  
slagtermester  
Brønshøj



**P. B. Johansen**  
adm. direktør  
Vejle



**P. H. Johansen**  
slagtermester  
Stige Fyn

**Johansen, Margrethe**, viktualiehandler; f. 1/9 1920 i Skive, datter af murer Carl Anton Ramsdal; g. 28/3 1953 m. viktualiehandler Kurt J., udd. h. slagtermester Chr. Rasmussen, Århus, 1935–39, ansat sst. 1939–43, h. slagtermestrene H. H. Madsen & Søn, Århus, 1944–47, h. slagtermester Poul Jensen, Vanløse, 1956–61, overtaget nuværende virksomhed 1961 sm. m. ægtefællen; pølsemageri og forhandling af kød, flæsk og hjemmelavet pålæg.

Adr.: Grønne Allé 12, 2620 Albertslund.  
Firma: Islev Viktualie – hos Grethe, Slotsherrensvej 241, 2610 Rødovre.

**Johansen, Mogens Blangstrup**, slagtermester.  
Firma: Mogens Blangstrup Johansen, slagtermester, Nørrebrogade 185, 2200 Kbhvn. N.

**Johansen, N. W.**, viktualiehandler.  
Firma: N. W. Johansen, viktualiehandler, Nørrebrogade 193, 2200 Kbhvn. N.

**Johansen, Niels**, slagtermester.  
Firma: Niels Johansen, slagtermester, Havnen 7, 8700 Horsens.

**Johansen, Niels**, slagtermester.  
Firma: Niels Johansen, slagtermester, Klitmøller, 7700 Thisted.

**Johansen, Ole Bach**, slagtermester; f. 16/2 1935 i Herning, søn af tømrer Johs. Johansen; g. 17/2 1963 m. Anne Marie J., f. Bay Nielsen; udd. h. slagtermester Niels Juul, Viborg, 1951–55, svend h. slagtermestrene Poul Olsen, Hellerup, Erik Harboe, B. Hansen og A. Jensen, alle Kbhvn., overtaget slagterforretning i Hvidovre 1963, overtaget nuværende virksomhed 1965.

Adr.: Sandbygårdsvej 20, 2700 Brønshøj.  
Firma: Solbjerg Kødbørs, Bellahøjvej 124, 2700 Brønshøj.

**Johansen, Peter Blangstrup**, slagtermester.  
Firma: Peter Blangstrup Johansen, slagtermester, Nørrebrogade 185, 2200 Kbhvn. N.

**Johansen, Peter Borchsenius**, adm. direktør; f. 12/1 1916 i Farre, Skanderborg amt, søn af bødkermester Rrich. Johansen; g. 2/11 1945 m. Ellen J., f. Jensen; realeksm. 1932, kontorudd. på Hammel Slagteri 1932–35, kontorass. på Lolland-Falsters Andels-Svineslagteri 1935, afdelingsleder sst., bogholder i nuværende virksomhed 1943, med-direktør sst. 1944, adm. direktør s. 1946 (virksomheden grundlagt 1910), fl. studieophold i England og Tyskland; fremstilling af bacon i skiver og dybfrosne levnedsmidler, eksport t. Europa og oversøiske lande, till. forsøgsafd. t. forbedring af bestående produkter og udvikling af nye varer og tekn. afd. t. rationalisering og udbygning af produktionen, endv. salgs- og reklameafd.; medl. af Kødkonserverfabrikkernes Eksportsammenslutning, Andelsslagteriernes Fælleskontor og Andels- og Privatslagteriernes Arbejdsgiverforening, medl. af Akademiet for de Tekniske Videnskaber s. 1965.

Adr.: Strandvejen 20, 7100 Vejle.  
Firma: Tulip – Vejle og Omegns Andels-Svineslagteri, Havnegade 24, 7100 Vejle.

**Johansen, Peter Helge**, slagtermester; f. 21/11 1923 i Stige, Odense amt, søn af slagtermester Peter Johansen; g. 16/11 1946 m. Tove J., f. Knudsen; udd. på Kolding Andels-Svineslagteri og h. slagtermester Urban Sørensen, Nyborg, 1939–43, svend på Odense Eksportslagteri 1943, pølsemeister sst., overtaget faderens virksomhed, ombygget og moderniseret fl. gange; pølsemageri, røgeri og forhandling af kød, flæsk og pålæg, hobby: jagt.

Adr.: Vestergade 11, 5494 Stige Fyn.  
Firma: Helge Johansen, slagtermester, Vester-gade 11, 5494 Stige Fyn.

**Johansen, Poul Juul**, slagtermester; f. 8/11 1928 i Flauenskjold, Hjørring amt, søn af gårdejer Peter Johansen; g. 6/11 1955 m. Kirsten Wulff J., f. Brixen; udd. h. svigerfaderen, slagtermester Brixen, Malling, 1956–61, bestyrer f. svigermoderen 1958–65, overtaget virksomheden 1965 (grundlagt 1898), moderniseret og nymonteret 1965; pølsemageri, køgeri, røgeri, salteri og forhandling af kød, flæsk,

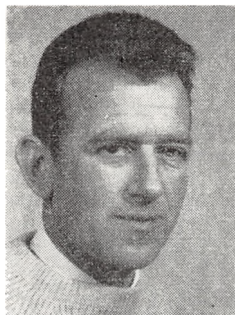

**P. J. Johansen**  
slagtermester  
Malling

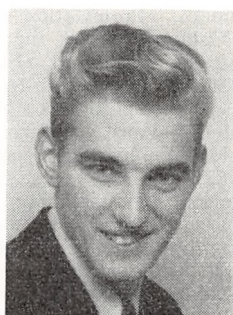

**L. Johanson**  
bestyrer  
Nakskov



**M. Jul**  
direktør, civilingeniør, lektor  
Kbhvn. F.

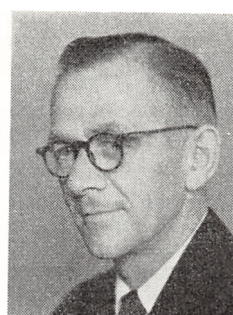

**P. H. Junker**  
slagtermester, kreaturhandler  
Agerskov

pålæg og dybfrost; medl. af Midtjyds Slagterring og Østjyds Slagtermesterforening.

Adr.: Århusvej 1, 8340 Malling.  
Firma: Bruxen's Slagterforretning, Århusvej 1, 8340 Malling.

**Johansen, R.**, viktualiehandler.  
Firma: R. Johansen, viktualiehandler, Nørrebrogade 193, 2200 Kbhvn. N.

**Johansen, Robert Agner**, slagtermester; f. 11/4 1913 i Ålborg, søn af arbejdsmd. Mads Chr. Johansen; g. 22/3 1936 m. Ellen J., f. Christiansen; udd. h. slagtermester Laur. Sørensen, Ålborg, 1929–33, svend fl. steder, etabl. s. slagtermester i Ålborg 1936, etabl. nuværende virksomhed 1943, virksomheden udvidet og moderniseret; pølse-mageri, køgeri, røgeri, salteri og forhandling af kød, flæsk, pålæg og dybfrost; medl. af best. f. Aalborg og Nørresundby Slagtermesterforening, medl. af Slagterringen Nordjylland.

Adr.: Landlystvej 23, 9250 Gug.  
Firma: Robert Johansen, slagtermester, Samsø-gade 10, 9000 Ålborg.

**Johansen, Søren Johan**, slagtermester; f. 29/12 1909 i N. Tranders, Ålborg amt, søn af arbejdsmd. Mads Chr. Johansen; g. 3/4 1937 m. Thora J., f. Jensen; udd. h. slagtermester Louis Andersen, Ålborg, 1924–28, svend fl. steder, overtaget forretning Dannebrogsgade 11, Ålborg, 1943, overdraget virksomheden t. sønnen 1955, overtaget nuværende virksomhed 1955; forhandling af kød, flæsk, pålæg og dybfrost; medl. af Slagterringen Nordjylland.

Adr.: Schleppegrellsgade 65, 9000 Ålborg.  
Firma: Søren Johansen, slagtermester, Schleppegrellsgade 65, 9000 Ålborg.

**Johansen, V. Teytaud**, viktualiehandler.  
Firma: Det gamle Røgeri, Istedgade 87, 1650 Kbhvn. V.

**Johansen, Viggo Frederik**, slagtermester; f. 8/12 1906 i Kalvehave, Præstø amt, søn af fisker Per

Johansen; g. 26/10 1929 m. Helga J., f. Christiansen; udd. h. slagtermester J. Mogensen, Viemose, 1922–26, svend fl. steder, overtaget nuværende virksomhed 1929; pølse-mageri og forhandling af kød, flæsk og pålæg, till. landture.

Adr.: Ørslev, 4760 Vordingborg.  
Firma: Ørslev Slagterforretning, Ørslev, 4760 Vordingborg.

**Johansen, Willy**, slagtermester; f. 31/8 1931 i Odense, søn af slagtermester Vilh. Johansen; g. 5/1 1963 m. Grethe J., f. Clausen; udd. s. slagter h. faderen 1946–50, svend sst., h. slagtermestrene Rasmussen & Sønner, Odense, og h. farbroderen, slagtermester Poul Johansen, forpagtet virksomheden 1957–64, svend h. slagtermester Emil Hansen, Odense, 1964–66, overtaget faderens virksomhed 1967; pølse-mageri og forhandling af kød, flæsk og pålæg.

Adr.: Marienlystvej 26, 5000 Odense.  
Firma: V. Johansen, slagterforretning, Damhusvej 47, 5000 Odense.

**Johanson, Leif**, bestyrer; f. 20/9 1933 i Nakskov, søn af kleinsmed Henrik Johanson; g. 1/9 1957 m. Lise J., f. Friis; udd. s. kleinsmed 1948–53, udd. s. pølse-mager og butikssvend h. slagtermester Knud Friis, Nakskov, svend h. slagtermester Poul Friis, Nakskov, slagtermester i Nakskov 1961–64, svend h. slagtermester Poul Friis, Nakskov, 1964–67, bestyrer i nuværende virksomhed s. 1967.

Adr.: Gartnervænget 9, 4900 Nakskov.  
Firma: Poul Friis, slagtermester, Søndergade 39, 4900 Nakskov.

**Johansen, Frederik**, viktualiehandler.  
Firma: Fr. Johansen, viktualiehandler, 4742 Klarskov.

**Jokumsen, Erik Koføed**, viktualiehandler; f. 6/9 1917 i Vindeby, Maribo amt, søn af gårdejer Carl Jokumsen; g. 18/11 1950 m. Inger J., f. Hauschildt; handelsudd. h. købmd. Olaf V. Hansen, Birket, 1935–39, forvalter i fa. Brdr. Justesen, Kbhvn., overtaget nuværende virksomhed 1954.

Adr.: Ved Amagerport 4, 2300 Kbhvn. S.  
Firma: Erik Jokumsen, viktualiehandler,  
Ved Amagerport 2, 2300 Kbhvn. S.

**Jonasson, Jørgen**, slagtermester.  
Firma: Hilm. Svensson, slagtermester, Dybbøls-  
gade 41, 1721 Kbhvn. V.

**Jonsson, Knud Ejner**, slagtermester; f. 27/4 1918  
i Gedser, søn af tømrer Fr. Jonsson; g. 23/5 1942  
m. Inga Maria J., f. Breum; handelsudd., etabl. s.  
slagtermester i Greve Str. 1950, virksomheden ud-  
videt og moderniseret 1966; pølsemergeri og for-  
handling af kød, flæsk og pålæg.

Adr.: Hundige Strandvej 63, 2670 Greve Str.  
Firma: K. Jonsson, slagtermester, Hundige  
Strandvej 63, 2670 Greve Str.

**Juhl, Carl Alvin**, slagtermester; f. 9/10 1910 i  
Vonsild, Vejle amt, søn af slagtermester Jens Nis-  
sen Juhl; g. 26/9 1942 m. Lilly J., f. Andersen;  
udd. h. slagtermester Vald. Schmidt, Kolding, 1926  
–29, svend sst., på Kolding Svineslagteri 1929–43,  
i slagterfa. Hans Krøller & Co., Kolding, 1943–45,  
overtaget faderens virksomhed 1945 (grundlagt  
1898), opført ny ejendom 1950, butiklokalet udvi-  
det 1956; medl. af Sydjydsk Slagterring, af Hus-  
mandsforeningen og af Socialdemokratisk For-  
ening, Vonsild.

Adr.: Ødisvej, 6081 Vonsild.  
Firma: Carl Alvin Juhl, slagtermester, Ødisvej,  
6081 Vonsild.

**Jul, Mogens**, direktør, civilingeniør, lektor, R.;  
f. 3/9 1914 i Vordingborg, søn af seminarieforstan-  
der Niels Jul; g. 18/8 1951 m. Anna Mae Singer J.,  
f. Singer; student 1932, cand. polyt. 1937, ass. v.  
fiskeriministeriets forsøgslaboratorium s. å., for-  
stander sst. 1942–48, till. lektor i fiskeriindustri v.  
Danmarks tekniske Højskole 1942–48 og medbesty-  
rer af laboratoriet f. levnedsmiddelkonservering  
1944–48 og af Dansk Køleinstitut 1947–48, leder  
af den teknologiske afd. v. FAO's fiskeridiv.,  
Washington 1948–51, i Rom 1951–53, direktør f.  
Slagteriernes Forskningsinstitut, Roskilde, s. 1953,  
till. forstander f. slagteri- og konserverlaboratoriet  
s. 1955 samt lektor i levnedsmiddelkonservering  
ved den Kgl. Veterinær- og Landbohøjskole s.  
1955; medarrangør af internationale kongresser el.  
kurser om silens teknologi i Bergen 1950, fiskeri-  
teknologi i Chile 1952, Mexico 1954, fiskerbåde i  
Paris og Miami 1953, kuldeteknik i Kbhvn. 1959,  
kødforskning i Roskilde 1964, forskningsledelse i  
Bruxelles s. 1963, konsulentrejser i Latinamerika  
f. FN's Economic Commission for Latin America  
1948–49, i Costa Rica f. FN's International Bank  
for Reconstruction and Development 1949; har  
skrevet: »Productos pescados frescos y congelados«  
og »Forskning og teknisk udvikling«; medforfatter  
t. »Friske fiskeretter« og »Industriel levnedsmiddel-  
konservering«; redaktør el. medredaktør af »Lev-  
nedsmiddelbogen«, »The Technology of Herring  
Utilization« og »Progress in Refrigeration Science  
and Technology«; medarbejder v. »Fiskeriet i Dan-

mark«, »Projektering og Bygning af Fabrikker«,  
»Fishing Boats of the World«, »Marine Products  
of Commerce« og »Fish as Food«; redaktør af  
»World Fisheries Abstract« 1950–53; formd. f. fag-  
rådet f. den kemiske ingeniørvirksomhed v. Dan-  
marks tekniske Højskole 1946–48, f. Dansk Inge-  
niørforenings kemiingeniørgruppe 1947–48 og 1958  
–62, medl. af foreningens hovedbest. 1959–62,  
formd. f. redaktionkomitéen f. tidsskriftet »Kon-  
serves« 1948, f. Selskabet for Levnedsmiddeltekno-  
logi og -hygiejne 1959–64, f. redaktionskomitéen f.  
tidsskriftet »Dansk kemi« 1961–64, f. best. f.  
Dansk teknisk Oplysningstjeneste 1961–67, f. un-  
dervisningsministeriets uddannelsesnævn vedr. bio-  
og kemotekniske uddannelser 1961, medl. af Dan-  
marks teknisk-videnskabelige forskningsråd 1960–  
67, medlem af Slagteriskolens forretningsudvalg  
1961, formd. f. dennes skoleudvalg 1964, vicepræ-  
sident f. Akademiet for de tekniske Videnskaber  
1958–64, medl. af best. f. Dansk Køleinstitut 1942  
–48, af den danske FAO-delegation, Quebec 1945,  
af Phi Tau Sigma, Honorary Society for Food  
Science, USA, 1959, af andelslagteriernes plan-  
lægningsudvalg 1963, af De forenede Bryggeriers  
forskningskomité 1965 og af forskningens fælles-  
udvalg s. å.

Adr.: Maglegårdsvej 4 C, 4000 Roskilde.  
Firma: Slagteriernes Forskningsinstitut, Magle-  
gårdsvej 2, 4000 Roskilde, samt Slagteri- og Kon-  
serveslaboratoriet, Howitzvej 13, 2000 Kbhvn. F.

**Jung, A. W.**, slagtermester.  
Firma: A. W. Jung, slagtermester, Frederiks-  
borgvej 52, 2400 Kbhvn. NV.

**Junker, Hans Topp**, slagtermester; f. 11/9 1936  
i Hovslund, Haderslev amt, søn af slagtermester  
Peter Hansen Junker; udd. h. slagtermester L.  
Madsen, Gram, 1951–55, svend h. slagtermestrene  
Følsted, Gram, og Bunkenborg, Christiansfeld, h.  
faderen 1957, medindehaver s. 1964 (virksomheden  
grundlagt 1953).

Adr.: 6534 Agerskov.  
Firma: P. H. Junker, slagterforretning,  
6534 Agerskov.

**Junker, Peter Hansen**, slagtermester, kreatur-  
handler; f. 28/6 1902 i Haderslev, søn af slagter-  
mester Kresten Hansen Junker; g. 29/6 1930 m.  
Caroline J., f. Topp; udd. h. faderen og h. slagter-  
mester Nis Nielsen, Haderslev, 1918–22, frekven-  
teret Teknologisk Institut, Kbhvn., svend bl. a. h.  
faderen, slagtermester i Hovslund 1930–38, med-  
leder af svigermoderens virksomhed, Agerskov  
Kro 1938–50, till. kreaturhandler, etabl. s. slagter-  
mester i Agerskov 1953, till. handel m. levende  
kreaturer.

Adr.: 6534 Agerskov.  
Firma: Peter Junker, slagtermester, 6534 Ager-  
skov.

**Justesen, Jens Peter**, slagtermester; f. 15/7 1914  
i Nørresundby, søn af smedemester Jens Justesen;  
g. 6/5 1945 m. Wiveke J., f. Colding; udd. h. slag-

termester Toft-Jensen, Ålborg, 1929–33, svend h. svigerfaderen, slagtermester Colding, Helsingør, 1935–48, overtaget virksomheden 1948; pølsemageri og forhandling af kød, flæsk og pålæg.

Adr.: Mads Holms Vej 5 A, 3000 Helsingør.

Firma: Jens Justesen, slagtermester, Bjersegade 11, 3000 Helsingør.

**Juul, Knud Gustav**, slagtermester; f. 18/3 1940 i Hillerød, søn af slagtermester Vilh. K. G. Juul; udd. h. slagtermester Verner Nielsen, Hillerød, 1956–60, svend i fa. G. Juul & Søn, Lyngø, og h. faderen, overtaget nuværende virksomhed 1966, virksomheden ombygget og moderniseret; forhandling af kød og flæsk, viktualie og charcuteri.

Adr.: Slotsgade 57, 3400 Hillerød.

Firma: Knud Juul, slagtermester, Slotsgade 57, 3400 Hillerød.

**Juul, Knud Gustav Vilhelm**, fabrikant; f. 30/10 1897 i Kbhvn., søn af slagtermester Gustav Juul; g. 13/3 1919 m. Minna J., f. Kondrup; udd. h. faderen 1914–18, slagtermester i Helsingø, i Frederiksværk, medindehaver i nuværende virksomhed s. 1922 (grundlagt af faderen), eneindehaver s. 1948, optaget sønnen Leo Mogens Juul s. medindehaver, virksomheden omdannet t. aktieselskab 1963.

Adr.: Københavnsvej 1, 3400 Hillerød.

Firma: Nordsjællands aut. Destruktionsanstalt & Kød- & Benmelsfabrik, G. Juul & Søn A/S, 3540 Lyngø.

**Juul, Kurt**, slagtermester; f. 15/8 1944 i Gjerrild, Randers amt, søn af gårdejer Egon Juul; g. 4/4 1966 m. Shigeyo J., f. Mori; udd. s. kok i restaurant »7 Nationer«, Kbhvn., 1959–63, kok i redierne ØK og A. P. Møller, bestyrer i nuværende virksomhed 1967–68, forpagtet samme 1968; forhandling af kød, flæsk, pålæg, dybfrost, smørrebrød og færdigretter, till. dinér transportable.

Adr.: Korsgade 3, 8500 Grenå.

Firma: Delikatessen, Korsgade 3, 8500 Grenå.

**Juul, Lars Hansen**, slagtermester.

Firma: Lars H. Juul, slagtermester, Vestergade 84, 5700 Svendborg.

**Juul, Leo Mogens**, fabrikant; f. 24/7 1921 i Frederiksværk, søn af fabrikant Knud Gustav Vilh. Juul; g. 19/11 1944 m. Jenny J., f. Andersen; udd. h. slagtermester Vald. Jørgensen, Fredensborg, 1936–40, svend h. broderen, slagtermester Vilh. Juul, Hillerød, 1940–43, medarbejder i nuværende virksomhed 1943, driftsleder sst. 1949, etabl. s. fabrikant og 1963 optaget s. medindehaver i virksomheden (grundlagt af farfaderen), virksomheden omdannet t. aktieselskab 1963.

Adr.: Stationsvej 1, 3540 Lyngø.

Firma: Nordsjællands aut. Destruktionsanstalt & Kød- & Benmelsfabrik, G. Juul & Søn A/S, 3540 Lyngø.

**Juul, Vilhelm Knud Gustav**, slagtermester; f. 25/11 1916 i Randers, søn af fabrikant Knud Gu-

stav Vilh. Juul; g. 14/11 1939 m. Ketty J., f. Andersen; udd. h. slagtermestrene Schultz, Helsingø, og Abben, Hørsholm, 1930–34, svend h. læremestrene, overtaget nuværende virksomhed 1937; pølsemageri og forhandling af kød, flæsk og hjemmelavet pålæg, speciale: hestekød.

Adr.: Frederiksværksgade 7, 34000 Hillerød.

Firma: Vilh. Juul, slagtermester, Frederiksværksgade 3, 3400 Hillerød.

**Juul-Madsen, Aage**, slagtermester; f. 22/11 1918 i Kjellerup, Viborg amt, søn af købmd. Andr. Juul-Madsen; g. 8/11 1944 m. Anna J.-M., f. Rasmussen; udd. h. slagtermester Osvald Nielsen, Kjellerup, 1936–40, svend h. slagtermester Harald Nisted, Århus, 1940–48, i A/S Aarhus Kødforsyning, Århus, 1948–50, bestyrer i sidstnævntes Viby afd. 1950–52, overtaget virksomheden 1952, overtaget ejendommen 1960, virksomheden udvidet og moderniseret 1962; pølsemageri, kogeri, røgeri, salteri og forhandling af kød, flæsk, pålæg, dybfrost og færdigretter; medl. af Nordjydsk Slagterring, bisidder i Aarhus Slagterlaug 1957–59, medl. af Lions Club.

Adr.: Kongevej 22, 8260 Viby J.

Firma: Viby Kødforsyning, Kongevej 22, 8260 Viby J.

**Juul-Trane, Niels Erik**, fabrikant; f. 9/6 1920 i Århus, søn af købmd. Peter Juul-Trane, g. 2/4 1958 m. Bente J.-T., f. Lind Larsen; realeksm. 1938, handelsudd. h. broderen 1938–42, medarbejder sst., medindehaver 1954, eneindehaver s. 1964 (virksomheden grundlagt 1934), på nuværende adr. s. 1957; fremstilling af salater, fiskekonserves, survarer, fiskefrikadeller, fiskefileter og stegte løg, till. forhandling af hørkravarer.

Adr.: Vorup Kirkevej 35, 8900 Randers.

Firma: Jutta Salater, Vorup Kirkevej 35, 8900 Randers.

**Jønsson, N. C.**, slagtermester.

Adr.: Gl. Køge Landevej 114, 2500 Kbhvn. Valby.

**Jønsson, Sv. Aage**, slagtermester.

Adr.: Høgholtvej 34, 2720 Vanløse.

**Jørgensen, Aksel**, slagtermester; f. 19/8 1917 i Løve, Holbæk amt, søn af gårdejer Jørgen Laur. Jørgensen; g. 3/1 1943 m. Gerda J., f. Madsen; udd. s. mejerist 1938–42, frekventeret Dalum Mejeriskole 1943, mejerist fl. steder, udd. h. slagtermester Madsen, Fåborg, 1949–53, overtaget virksomheden 1961, virksomheden moderniseret, køle- og fryserum installeret; pølsemageri og forhandling af kød, flæsk og pålæg.

Adr.: Østerbro 33, 5600 Fåborg.

Firma: Østerbros Slagterforretning, Østerbro 33, 5600 Fåborg.

**Jørgensen, Aksel**, viktualiehandler.

Firma: Storgades Viktualieforretning, Storgade 14, 4180 Sorø.



**N. E. Juul-Trane**  
fabrikant  
Randers



**A. H. Jørgensen**  
bestyrer  
Suldrup



**A. Jørgensen**  
slagtermester  
Rønne



**A. L. Jørgensen**  
forretningsfører  
Odense

**Jørgensen, Aksel Hofmann**, bestyrer; f. 21/4 1915 i Skive, søn af repræsentant Johs. Jørgensen; g. 15/5 1943 m. Henny J., f. Andersen; udd. h. slagtermester Carl Jensen, Skive, 1930–34, svendebrev 1937, svend i fa. J. Wiedemann, Kbhvn., 1938–40, på Koopmann's Svineslagteri, Skive, 1941–47, butiksvend i Skive Andels-Svineslagteri's udsalg, Skive, 1947–49, bestyrer i nuværende virksomhed s. 1949; pølsemageri, koger, salteri og forhandling af kød, flæsk, pålæg og dybfrost.

Adr.: 9541 Suldrup.

Firma: Nibe Andels-Svineslagteri's udsalg, 9541 Suldrup.

**Jørgensen, Annemarie**, slagtermester.

Firma: Annemarie Jørgensen, slagtermester, Havnbjerg, 6430 Nordborg.

**Jørgensen, Ani**, viktualiehandler.

Firma: Ani Jørgensen, viktualiehandler, Jyllingevej 80, 2720 Vanløse.

**Jørgensen, Ancher Michael**, slagtermester, kommissionær; f. 15/11 1904 på Askø, Maribo amt, søn af frugtavlser Carl Jørgensen; g. 23/8 1925 m. Anna Bolette J., f. Iversen; udd. h. slagtermester Rudolf Pedersen, Fejø, 1918–22, svend fl. steder, mester på Esbjerg Andels-Kreaturslagteri 1938, etabl. s. engrosslagter i Esbjerg 1948, till. kommissionær på Esbjerg Eksportmarked m. fl. markeder og s. 1963 medindehaver i nuværende virksomhed; pølsemageri og forhandling af kød, flæsk og pålæg; medl. af best. f. Esbjerg og Omegns Slagtermesterforening, af best. f. Esbjerg off. Slagtehus.

Adr.: Vestervænget, 6733 Hjerting.

Firma: Eriksen & Jørgensen, slagtermestre, Jagtvej 62, 6700 Esbjerg.

**Jørgensen, Arne**, slagtermester; f. 18/3 1927 i Rønne, søn af slagtermester Jens Peter Jørgensen; g. 26/9 1953 m. Aase J., f. Due Rasmussen; udd. s. pølsemager h. faderen 1951–55, medindehaver 1951, forpagtet virksomheden 1957 (grundlagt 1931), eneindehaver s. 1964, till. overtaget forretning, Gartnervangen 16, 1966 (grundlagt 1953);

pølsemageri, smørrebrødsforretning; tildelt sølvmedalje og førstepræmie for bacon på IFAK 1967, medl. af best. f. Bornholms Slagtermesterforening s. 1967.

Adr.: St. Torvegade 107, 3700 Rønne.

Firma: J. P. Jørgensen & Søn, St. Torvegade 107 – Gartnervangen 16, 3700 Rønne.

**Jørgensen, Arne Løve**, forretningsfører; f. 21/10 1922 i Fåborg, søn af slagtermester Chr. Jørgensen; g. 11/11 1944 m. Ruth J., f. Sørensen; udd. s. slagter h. faderen 1938–42, svend sst. 1942–50, slagtermester i Fåborg 1950–66, forretningsfører f. Fyns Slagterring s. 1966.

Adr.: Klostergade 29, 5600 Fåborg.

Organisation: Fyns Slagterring, Middelfartvej 11, 5000 Odense.

**Jørgensen, Arnold**, slagtermester.

Firma: Arnold Jørgensen, slagtermester, 5633 Knarreborg.

**Jørgensen, Arnold**, slagtermester.

Firma: Arnold Jørgensen, slagtermester, Ørslev, 4863 Eskilstrup.

**Jørgensen, Bjarne**, slagtermester; f. 12/9 1940 i Ølholm, Vejle amt, søn af snedker Rudolf Jørgensen; g. 20/2 1965 m. Bente Lisbeth J., f. Sørensen; udd. h. slagtermester Holger Christensen, Vejle, 1958–62, svend bl. a. h. slagtermestrene Alber, Fanø, og Sv. Erik Vium, Holstebro, overtaget nuværende virksomhed 1966 (grundlagt 1959), virksomheden moderniseret 1967; pølsemageri, koger, salteri og forhandling af kød, flæsk, hjemmelavet pålæg, dybfrost og konserver; medl. af best. f. Silkeborg Smalfilmklub s. 1966 og Junior Chamber, Silkeborg afd.; hobby: smalfilm, jagt.

Adr.: Vestergade 91, 8600 Silkeborg.

Firma: Bjarne Jørgensen, slagtermester, Vestergade 91, 8600 Silkeborg.

**Jørgensen, Børge Ejvind**, slagtermester; f. 15/1 1927 i Århus, søn af fru Kirstine Jørgensen; g. 19/9 1949 m. Tove Lilian J., f. Rasmussen; udd.



h. slagtermester Axel Andersen, Randers, og på Randers Privatslagteri 1941–46, forrettet engelsk soldatertjeneste 1946–48, svend bl. a. h. slagtermestrene Sophus Arildsen's efft., Louis Larsen og Boh Willeborg, alle Kbhvn., samt på Beauvais' Konservesfabrik, Kbhvn., etabl. s. slagtermester i Kbhvn. 1958, overtaget nuværende virksomhed 1960; engros- og detailsalg af kød og flæsk.

Adr.: Halbjørnsvej 53, 2880 Bagsværd.

Firma: Børge Jørgensen, slagtermester, H. C. Ørstedes Vej 71, 1879 Kbhvn. V.

**Jørgensen, Bjarne**, slagtermester; f. 12/9 1940 i Ølholm, Vejle amt, søn af snedker Rudolf Jørgensen; g. 20/2 1965 m. Bente Elisabeth J., f. Sørensen; udd. h. slagtermester Holger Christensen, Vejle, 1958–62, svend bl. a. h. slagtermestrene Albeck, Fanø, og Sv. Erik Vium, Holstebro, overtaget nuværende virksomhed 1966 (grundlagt 1959), virksomheden moderniseret 1967; pølsemageri, køgeri, salteri og forhandling af kød, flæsk, hjemmelavet pålæg, dybfrost og konserver; medl. af best. f. Silkeborg Smalfilmklub s. 1966; hobby: smalfilm.

Adr.: Vestergade 91, 8600 Silkeborg.

Firma: Bjarne Jørgensen, slagtermester, Vester-gade 91, 8600 Silkeborg.

**Jørgensen, Bjarne Schack**, slagtermester; f. 19/4 1940 i Kbhvn., søn af slagtermester Hans Schack Jørgensen; g. 29/8 1965 m. Hanne J., f. Olsen; udd. s. slagter h. faderen 1956–60, svend sst., medindehaver s. 1966 (virksomheden grundlagt 1935).

Adr.: Furesøpark Allé 31, 3460 Birkerød.

Firma: Hans Jørgensen & Søn, slagtermestre, Falkoner Allé 42, 2000 Kbhvn. F.

**Jørgensen, Carl C.**, slagtermester.

Firma: Carl C. Jørgensen, slagtermester, 5. Maj Plads, 5700 Svendborg.

**Jørgensen, C. Egtved**, slagtermester.

Adr.: Plantevej 19, 2860 Søborg.

**Jørgensen, Carlo**, slagtermester, kreaturhandler.

Firma: Carlo Jørgensen, slagtermester, 9732 Serritslev.

**Jørgensen, Charles Peder**, slagtermester; f. 14/8 1916 i Reersnæs, Maribo amt, søn af slagtermester Evald Jørgensen; g. 25/12 1940 m. Edith J., f. Holm; udd. h. slagtermester Jens P. Jensen, Nykøbing Fl., svend bl. a. h. slagtermester Anders Jensen, Stubbekøbing, og på Morsø Andelsslagteri, Nykøbing M., etabl. s. slagtermester i S. Dråby 1953.

Adr.: S. Dråby, 7900 Nykøbing M.

Firma: Charles P. Jørgensen, slagtermester, S. Dråby, 7900 Nykøbing M.

**Jørgensen, Chr.**, slagtermester.

Firma: Chr. Jørgensen, slagtermester, 5390 Mar-tofte.

**Jørgensen, Chr.**, slagtermester; f. 3/11 1912 i Stubbekøbing, søn af slagtermester Vald. Jørgen-

sen; g. 11/5 1941 m. Hansine J., f. Rasmussen; udd. h. slagtermester Chr. Hansen, Nykøbing F., 1927–31, svend h. slagtermester Kai Henningsen, Damme, 1933–45, etabl. s. slagtermester i egen ejendom i Damme 1945; pølsemageri og forhand-ling af kød, flæsk og pålæg; formd. f. Møns Slag-termasterforening.

Adr.: Damme, 4792 Askeby.

Firma: Chr. Jørgensen, slagtermester, Damme, 4792 Askeby.

**Jørgensen, Christian Schack**, slagtermester; f. 13/2 1911 i Allinge, søn af fiskehandler Chr. Johs. Jørgensen; g. 17/4 1939 m. Edel J., f. Carlsen; udd. h. slagtermestrene Ejner Carlsen, Rønne, og Georg Jørgensen, Allinge, svend h. førstnævnte læremester, etabl. s. slagtermester i Allinge 1942; slagtehus, pølsemageri, røgeri og forhandling af kød, flæsk og pålæg.

Adr.: Kirkegade 3, 3770 Allinge.

Firma: Chr. Schack Jørgensen, slagtermester, Kirkegade 3, 3770 Allinge.

**Jørgensen, Christian Meisler**, kreaturkommissio-nær; f. 25/6 1920 i Kbhvn., søn af kreaturkommissio-nær Niels Chr. Jørgensen; g. 24/4 1944 m. Aase J., f. Kleinschmidt; udd. h. slagtermester Blang-strup Johansen, Kbhvn., 1934–38, svend i fa. Kristoffersen & Dehn, Kødbyen, Kbhvn., 1940, prokurist sst. 1950, medindehaver i nuværende virk-somhed s. 1954.

Adr.: Bogfinkevej 9, 2630 Tåstrup.

Firma: Hans M. Mauritzen's Sønner, Flæske-hallen 37, Kødbyen, 1711 Kbhvn. V.

**Jørgensen, Ejegod Bøgedahl**, slagtermester; f. 24/1 i Osted, Kbhvn.s amt, søn af slagter Jens Jul. Jørgensen; g. 14/5 1933 m. Ida J., f. Goldenbaum Jensen; udd. h. slagtermestrene, Brdr. Hansen, Roskilde, 1923–27, svend h. slagtermestrene Max Pacharzina, Rungsted Kyst, Th. Hansen, Ringsted, og Emil Greisen, Roskilde, etabl. s. slagtermester i Roskilde 1938; forhandling af kød, flæsk og på-læg; medl. af hovedbest. f. Danske Slagtermestres Landsforening s. 1961, formd. f. Roskilde og Om-egnens Slagtermesterforening s. 1955, medl. af fl. ud-valg.

Adr.: Kong Valdemars Vej 35, 4000 Roskilde.

Firma: Ejegod Jørgensen, slagtermester, Skt. Ols-gade 13, 4000 Roskilde.

**Jørgensen, Ejnar**, slagtermester.

Firma: Poul Hatting, slagtermester, Valby Lang-gade 25, 2500 Kbhvn. Valby.

**Jørgensen, Ejner Valdemar**, slagtermester; f. 6/4 1917 i Kbhvn., søn af kvartermester Jens P. Jør-gensen; g. 4/4 1940 m. Gurli Grethe J., f. Jørgen-sen; udd. h. slagtermester Sv. Henriksen, Kbhvn., 1934–38, svend bl. a. h. slagtermester Wilh. Han-sen, Kbhvn., overtaget nuværende virksomhed 1952 (grundlagt 1935), udvidet m. filial i Dronningmølle 1956; røgeri, pølsemageri og forhandling af kød,



**B. Jørgensen**  
slagtermester  
Silkeborg

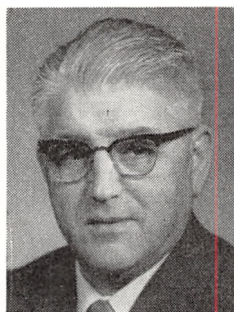

**E. B. Jørgensen**  
slagtermester  
Roskilde



**E. Jørgensen**  
slagtermester  
Nykøbing Fl.



**H. Jørgensen**  
slagtermester  
Svendborg

flæsk, pålæg og salater; medl. af best. f. Helsingør Slagtermester- og Viktualiehandlerforening s. 1961.

Adr.: Gylfesvej 9, 3000 Helsingør.

Firma: Ejner Jørgensen, slagtermester, Skt. Olai Gade 29, 3000 Helsingør.

**Jørgensen, Elkær**, slagtermester; f. 1/11 1916 i Høje-Tåstrup, Kbhvn.s amt, søn af depotindehaver Chr. Jørgensen; g. 28/5 1947 m. Gerda J., f. Elhein; udd. h. slagtermester Carl Nordenbøgg, Kbhvn., 1930-34, svend i nuværende virksomhed, overtaget samme 1960.

Adr.: Holmbladsgade 25, 2300 Kbhvn. S.

Firma: Elkær Jørgensen, slagtermester, Holmbladsgade 25, 2300 Kbhvn. S.

**Jørgensen, Else**, viktualiehandler.

Firma: Else Jørgensen, viktualiehandler, Dybbølsgade 55, 1721 Kbhvn. V.

**Jørgensen, Erik Karl Svend**, slagtermester; f. 28/2 1914 i Kbhvn., søn af slagtermester Adolf Chr. Jørgensen; g. 7/12 1941 m. Edel Johanne Helene J., f. Pedersen; udd. s. slagter i fa. Joh. Gress-Pedersen, Kbhvn., 1928-32, svend sst., mestersvend 1936-46, bestyrer i Arbejdernes Kødforsyning, Amager, 1948-51, etabl. s. slagtermester i Kbhvn. 1951.

Adr.: Otto Liebes Allé 21, 2770 Kastrup.

Firma: Erik Jørgensen, slagtermester, Amagerbrogade 20, 2300 Kbhvn. S.

**Jørgensen, Erna**, slagtermester; f. 6/1 1913 i Tøvelde, Præstø amt, datter af gårdejer Alb. Jørgensen; g. 23/1 1938 m. slagtermester Gunnar Vedel J., død 1964; s. 1964 videreført ægtefællens virksomhed (grundlagt 1948); forhandling af kød, flæsk og pålæg.

Adr.: Langgade 15, 4800 Nykøbing Fl.

Firma: Gunnar Jørgensen, slagterforretning, Langgade 15, 4800 Nykøbing Fl.

**Jørgensen, Eva Sonja**, viktualiehandler.

Firma: Carcuteri Eva, Frederiksborgvej 8, 2400 Kbhvn. NV.

**Jørgensen, Find**, grosserer.

Firma: Find Jørgensen, Slagterboderne 12, 1716 Kbhvn. V.

**Jørgensen, Find Damgaard**, slagtermester; f. 29/9 1939 i Ringe, Svendborg amt, søn af hestehandler Axel Jørgensen; g. 8/12 1962 m. Tove Lisbet J., f. Larsen; udd. h. slagtermester Ejner Hansen, Korinth, 1955-59, svend bl. a. hos slagtermestrene Elung Jensen og Emil Hansen, begge Odense, forpagtet nuværende virksomhed 1962, overtaget samme 1963 (grundlagt 1963), virksomheden moderniseret; slagtehus, pølsemageri, kogeri, røgeri, salteri og forhandling af kød, flæsk og pålæg; hobby: fodbold, jagt.

Adr.: Hårslev, 5475 Gamby.

Firma: Find Damgaard Jørgensen, slagtermester, Hårslev, 5475 Gamby.

**Jørgensen, Frank Torben**, slagtermester; f. 17/4 1917 i Nakskov, søn af kranfører Sigvald Jørgensen; g. 26/1 1946 m. Gudrun J., f. Lindgren; udd. h. slagtermester Duval Andréa, Nakskov, svend sst., overtaget virksomheden 1963 (grundlagt 1929); virksomheden moderniseret 1966; forhandling af kød, flæsk og pålæg.

Adr.: Fayesvej 12, 4900 Nakskov.

Firma: Frank Jørgensen, slagtermester, Søndergade 6, 4900 Nakskov.

**Jørgensen, Frants Adolf Fabricius**, slagtermester.

Firma: F. A. Fabricius Jørgensen, slagtermester, 4880 Nysted.

**Jørgensen, Frederik Marius**, slagtermester; f. 15/11 1911 i Klarskov, Præstø amt, søn af fisker Chr. Jørgensen; g. 3/6 m. Helga J., f. Dinesen; udd. h. slagtermester N. V. Jensen, Klarskov, 1926-30, svend h. slagtermester Holger Petersen, Kirkehyllinge, 1930-34, slagtermester i Venslev 1934-46, overtaget nuværende virksomhed 1946; slagtehus, pølsemageri og forhandling af kød, flæsk og hjemmelavet pålæg; tildelt fl. diplomer; formd. f. Frederikssund og Omegns Slagtermesterforening s. 1960, dommer v. Den internationale Udstilling, Kbhvn. 1963.

Adr.: 4070 Kirke-Hyllinge.  
Firma: Kirke-Hyllinge Kødcentral, 4070 Kirke-Hyllinge.

**Jørgensen, Georg**, slagtermester; f. 3/2 1929 i Horsens, søn af maskinarbejder Julius Jørgensen; g. 12/4 1953 m. Gerda J., f. Sindberg Christiansen; udd. h. slagtermester Aage Brønd, Horsens, 1944–48, svend h. slagtermestrene Hildur Jacobsen og Viggo Christensen, begge Århus, og i Anton Ovesen A/S, Århus, slagtermester i Århus 1956–67, overtaget nuværende virksomhed 1967 (grundlagt 1928), moderniseret og nymonteret; pølse-mageri, kogerri, røgerri, salteri og forhandling af kød, flæsk, pålæg, dybfrost og smørrebrød.

Adr.: Flakvej 19, 8240 Risskov.  
Firma: Georg Jørgensen, slagtermester, Ndr. Strandvej 28, 8240 Risskov.

**Jørgensen, Georg Lejbach**, slagtermester.  
Firma: Georg Lejbach Jørgensen, slagtermester, 7371 FASTERHOLT.

**Jørgensen, Gunnar**, slagtermester; f. 1/8 1921 i Herning, søn af slagtermester Morten Jensen Jørgensen; g. 22/2 1948 m. Inga J., f. Nielsen; udd. s. slagter h. faderen 1936–40, svend fl. steder, etabl. s. slagtermester i Århus 1943, overtaget »Aarhus Kødforsyning« 1967.

Adr.: Haslevej 30, 8230 Aabyhøj.  
Firma: Aarhus Kødforsyning, Sdr. Allé 4, 8000 Århus C.

**Jørgensen, Hans**, slagtermester; f. 8/10 1927 i Hesselager, Svendborg amt, søn af slagtermester Knud Jørgensen; g. 1/6 1952 m. Margit J., f. Jensen; udd. h. slagtermestrene Brdr. Ohm, Svendborg, 1943–47, svend bl. a. sst., h. slagtermester Urban Sørensen, Nyborg, og Svendborg Andels-Svineslagteri, overtaget nuværende virksomhed 1956, moderniseret s. å., etabl. nyt kølehus 1958, udvidet pølse-mageriet 1960; pølse-mageri og forhandling af kød, flæsk og pålæg.

Adr.: Vestergade 94, 5700 Svendborg.  
Firma: Hans Jørgensen, slagtermester, Vestergade 92, 5700 Svendborg.

**Jørgensen, Hans Gerhardt**, slagtermester; f. 29/11 1935 i Hjordkær, Åbenrå amt, søn af slagtermester Hans Jørgensen; udd. h. slagtermester Chr. Vollstedt, Haderslev, svend h. slagtermester Helbig, Åbenrå, og h. faderen, overtaget virksomheden 1965, virksomheden moderniseret; slagtehus, pølse-mageri og forhandling af kød, flæsk og pålæg.  
Adr.: 6391 Hjordkær.

Firma: Hans Jørgensen, slagtermester, 6391 Hjordkær.

**Jørgensen, Hans Jacob**, forretningsfører; f. 4/11 1904 i Holstebro, søn af slagtermester M. P. Jørgensen; g. 1/1 1940 m. Gerda Margrethe J., f. Lange; handels- og kontorudd. i fa. Houmøller, Holstebro, forretningsfører på Holstebro off. Slagtehus, till. bogholder i fa. Jens Jensens Tarmhan-

del, Holstebro, 1951–65, kgl. vejer og måler i Holstebro s. 1958; kasserer f. Holstebro Slagtermesterforening s. 1932; hobby: fodbold.

Adr.: Nygade 6, 7500 Holstebro.

**Jørgensen, Hans Jørgen**, slagteridirektør.  
Firma: A/S Skærbæk & Omegns Eksportslagteri, 6780 Skærbæk.

**Jørgensen, Hans Schock**, slagtermester; f. 12/6 1911 i Kbhvn., søn af slagtermester Hans Jørgensen; g. 1936 m. Edith J., f. Jensen; udd. h. slagtermester Groes-Petersen 1926–30, svend h. faderen 1930–35, etabl. s. slagtermester på Frbg. 1935, på nuværende adr. s. 1950, optaget sønnen Bjarne Schack Jørgensen s. medindehaver 1966.

Adr.: Dybensøvej 10, 2830 Virum.  
Firma: Hans Jørgensen & Søn, slagtermestre, Falkoner Allé 42, 2000 Kbhvn. F.

**Jørgensen, Hans Verner**, slagtermester; medl. af best. f. Nykøbing og Omegns Slagtermesterforening.

Firma: Hans V. Jørgensen, slagtermester 4581 Rørvig.

**Jørgensen, Harly**, slagtermester; f. 27/6 1934 i Nykøbing M., søn af slagtermester Rich. Jørgensen; g. 25/9 1955 m. Elna J., f. Bjerre; udd. h. faderen og h. slagtermester Harald Frandsen, Fjerritslev, 1949–53, pølse-mager i Løgstør Andelssvine-slagteri 1955–57, mestersvend sst. 1957–58, salgs-chauffør 1958, bestyrer af sammes udsalg s. å., overtaget nuværende virksomhed 1959; pølse-mageri, kogerri, røgerri, salteri og forhandling af kød, flæsk, pålæg og dybfrost; medl. af best. f. Løgstør-Nibe Slagtermesterforening, formd. f. Ranum Håndværker- og Handesforening, medl. af Slagteringen Nordjylland; hobby: jagt.

Adr.: Vestergade 31, 9681 Ranum.  
Firma: Harly Jørgensen, slagtermester, Vestergade 31, 9681 Ranum.

**Jørgensen, Hartvig**, slagtermester; f. 6/11 1900 i Ryde, Maribo amt, søn af slagtermester Jens P. Jørgensen; udd. h. slagtermester Henrik Hansen, Alminde, 1917–21, svend sst. 1921–25, h. slagtermester A. Lindhardsen, Stokkemarke, 1925–37, overtaget faderens virksomhed 1937 (grundlagt 1909), virksomheden ombygget og moderniseret; slagtehus, pølse-mageri og forhandling af kød, flæsk og pålæg, till. landtur.

Adr.: Ryde, 4920 Søllested.  
Firma: Hartvig Jørgensen, slagtermester, Ryde, 4920 Søllested.

**Jørgensen, Helge**, viktualiehandler; f. 28/11 1916 i Kbhvn., søn af maskin- og kedelpasser Hans Chr. Jørgensen; g. 1/11 1955 m. Inge J., f. Larsen; udd. s. tjener h. restauratør Hans Jørgensen, Faxe Ladeplads, 1932–35, tjener i restaurant Bella, Kbhvn., 1935–38, ansat h. vognmd. Th. Petersen, Kbhvn., 1938–42, i Vagtværnet 1942–46, salgsschauffør i fa. Schulstad & Ludvigsen, Kbhvn., 1946–61, selv-

stændig vognmd. i Kbhvn. 1961–63, forpagtet nuværende virksomhed 1963 sm. m. hustruen; forhandling af kød, flæsk og hjemmelavet pålæg.

Adr.: Horsevænget 254, 2610 Rødovre.

Firma: Th. Frederiksen, viktualieforretning, Toftegårds Allé 49, 2500 Kbhvn. Valby.

**Jørgensen, Henning**, slagtermester.

Adr.: Tagensvej 164, 2200 Kbhvn. N.

**Jørgensen, Henning**, slagtermester; f. 20/3 1918 i Tyvelse, Præstø amt, søn af smed Alfr. Jørgensen; g. 23/9 1944 m. Erna J., f. Olsen; udd. s. mejerist, overtaget nuværende virksomhed 1952, virksomheden nymonteret.

Adr.: Batterivej 35, 2730 Herlev.

Firma: H. Jørgensen, slagtermester, Batterivej 2, 2730 Herlev.

**Jørgensen, Henning**, direktør; f. 19/3 1925 i Esbjerg, søn af fabrikant Peter Jørgensen; g. 4/11 1962 m. Annalisa J., f. Wiese; realeksm. 1940, handelsudd. i fa. Esbjerg Jern & Stål 1940–45, frekventeret Den jydsk Handelshøjskole, Århus, 1945–46, Den danske Købmandsskole, London, 1947, ansat i fa. Brdr. Dahl, Kbhvn., 1946–47, medarbejder h. faderen 1947, prokurist sst. 1950, direktør s. 1965 (virksomheden grundlagt 1919 s. kolonial og frugt engros, overgået til salatfremstilling 1933, omdannet t. aktieselskab 1965); fremstilling af salater og mayonnaise samt hørkramvarer; hobby: golf.

Adr.: Dalen 32, 6700 Esbjerg.

Firma: A/S Esbjerg Salatfabrik, Østergade 15, 6700 Esbjerg.

**Jørgensen, Henning Emil**, direktør; f. 11/8 1925 i Fredericia, søn af repræsentant H. P. Jørgensen; g. 16/12 1950 m. Anne Bangsbo J., f. Sørensen; realeksm. 1942, kontorudd. på Kolding Andelslagteri 1944–47, eksm. fra Niels Brocks Handelsskole 1950, bogholder i fa. Aug. Johansen & Søn, Holbæk, 1950–52, bogholderiass. på Hillerød Andels-Svineslagteri 1953–58, bogholder på Langlands Andels-Svineslagteri, Rudkøbing, 1958–65, underdirektør i nuværende virksomhed 1965, direktør sst. s. 1967 (virksomheden grundlagt 1891), udvidet og moderniseret s. 1967; svine- og kreaturslagteri, pølsefabrik, kødfoderfabrik og destruktionsanstalt.

Adr.: Haslevej 19, 3700 Rønne.

Firma: Bornholms Andels-Svineslagteri, Haslevej 19, 3700 Rønne.

**Jørgensen, Henning Ivan**, slagtermester; f. 3/12 1933 i Høje-Tåstrup, Kbhvn.s amt, søn af slagtermester P. Jørgensen; g. 14/7 1957 m. Inger J., f. Hansen; udd. h. slagtermester Henning Friis, Roskilde, 1948–52, butikssvend fl. steder, overtaget nuværende virksomhed 1960; pølsemageri og forhandling af kød, flæsk og pålæg; næstformd. f. De danske Forsvarsbrødre, Roskilde.

Adr.: Fælledvej 57, 4000 Roskilde.

Firma: H. I. Jørgensen, slagtermester, Fælledvej 61, 4000 Roskilde.

**Jørgensen, Henning Aagaard**, slagtermester; f. 3/3 1936 i Hilerød, søn af slagtermester Ove Jørgensen; g. 8/9 1957 m. G. J., f. Kokholm; udd. h. slagtermester Vold. Jørgensen, Fredensborg, 1950–54, svend h. faderen 1954–66, overtaget faderens virksomhed 1966; pølsemageri, røgeri og forhandling af kød, flæsk, hjemmelavet pålæg og salater.

Adr.: Tulstrup, 3400 Hillerød.

Firma: Henning Jørgensen, slagtermester, Frederiksværksgade 115, 3400 Hillerød.

**Jørgensen, Henry**, viktualiehandler.

Firma: Henry Jørgensen, viktualiehandler, Valby Langgade 26, 2500 Kbhvn. Valby.

**Jørgensen, Holger**, slagtermester.

Firma: Holger Jørgensen, slagtermester, Strandvejen 15, 5800 Nyborg.

**Jørgensen, Holmer**, viktualiehandler; f. 23/7 1928 i V. Ulslev, Maribo amt, søn af gårdejer Jørgen Anton Jørgensen; g. 24/9 1955 m. Bente J., f. Jonasson; indt. 1966 beskæftiget v. landbrug, etabl. s. viktualiehandler i V. Ulslev 1966; forhandling af kød, flæsk og pålæg, till. landtur.

Adr.: V. Ulslev, 4894 Øster-Ulslev.

Firma: Vester Ulslev Slagter- og Viktualieforretning, V. Ulslev, 4894 Øster-Ulslev.

**Jørgensen, J. G.**, slagtermester; f. 25/8 1927 i Kbhvn., søn af slagtermester Ludv. Jørgensen; g. 8/5 1960 m. Tove J., f. Nikolaisen; udd. h. slagtermester Johs. Møller, Kbhvn., 1941–45, studieophold i Schweiz 1945–46, svend fl. steder, ophold i Afrika 1953–58, slagtermester i Roskilde 1958–61, overtaget nuværende virksomhed 1961.

Firma: J. G. Jørgensen, slagtermester, Søborg Hovedgade 12, 2860 Søborg.

**Jørgensen, Jens**, slagtermester; f. 5/1 1905 i Nørup, Vejle amt, søn af slagtermester Jørgen Jørgensen; g. 21/1 1941 m. Karen J., f. Lythje-Jensen; udd. s. slagter h. faderen 1920–24, svend fl. steder, overtaget nuværende virksomhed 1963 (grundlagt 1946); pølsemageri, køgeri, salteri og forhandling af kød, flæsk og pålæg, till. landtur.

Adr.: Skibsbakken 1, 9500 Hobro.

Firma: Jens Jørgensen, slagtermester, Skibsbakken 1, 9500 Hobro.

**Jørgensen, Jens Jessen**, bestyrer; f. 6/8 1925 i Sommersted, Haderslev amt, søn af slagter Peter Chr. Jørgensen; g. 6/7 1948 m. Laura J., f. Christoffersen; udd. h. slagtermester Jens Jørgensen, Sommersted, 1940–44, svend sst., h. slagtermester Bunkenborg, Christiansfeld, på Koopmann's Svineslagteri, Haderslev, og Vojens Andelssvineslagteri, bestyrer i nuværende virksomhed s. 1958.

Adr.: Ringgade 150, 6400 Sønderborg.

Firma: Sønderborg Andelsslagteri's udvalg, Ringgade 150, 6400 Sønderborg.

**Jørgensen, Jens Peter**, slagtermester; f. 5/1 1943 i Gl. Rye, Skanderborg amt, søn af slagtermester

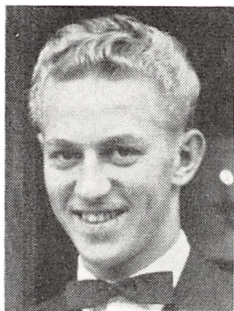

**H. Jørgensen**  
slagtermester  
Ranum



**J. Jørgensen**  
slagtermester  
Hobro



**J. P. Jørgensen**  
slagtermester  
Gl. Rye, Ry

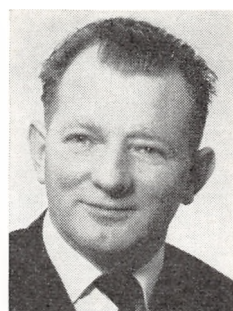

**J. S. Jørgensen**  
slagtermester  
Over-Jersdal

Malte Jørgensen; g. 16/12 1961 m. Ilse J., f. Andersen; udd. s. slagter h. faderen 1957–61, svend h. slagtermester Carl Katballe, Kjellerup, på Koopmann's Svineslagteri, Silkeborg, og h. faderen, overtaget virksomheden 1967 (grundlagt 1888), virksomheden udvidet m. slagtehus og tarmrenseri 1947; slagtehus, tarmrenseri, pølsemageri, koger, røgeri, salteri og forhandling af kød, flæsk, hjemmelavet pålæg, dybfrost og konserver, till. landture; hobby: hundeopræt.

Adr.: Gl. Rye, 8680 Ry.

Firma: Gl. Rye Slagterforretning, Gl. Rye, 8680 Ry.

**Jørgensen, Jens Sørensen**, slagtermester; f. 22/12 1925 i Over-Jerstal, Haderslev amt, søn af slagtermester Hans P. Jørgensen; g. 13/10 1951 m. Ingrid J., f. Beker; udd. h. slagtermester L. Madsen, Gram, 1940–44, svend bl. a. i fa. Rasmussen & Søn, Odense, og h. faderen, overtaget faderens virksomhed 1952 (grundlagt 1924), virksomheden ombygget og moderniseret, udvidet m. filial i Veststed 1964; slagtehus, pølsemageri og forhandling af kød, flæsk og pålæg; medl. af best. f. Haderslev og Omegns Slagtermesterforening s. 1960, f. Over-Jerstal Borgerforening s. 1958 og f. Haderslev Næs elektricitets-værk s. 1966.

Adr.: Vestergade 18, 6551 Over-Jerstal.

Firma: Jens Jørgensen, slagtermester, Vestergade 18, 6551 Over-Jerstal.

**Jørgensen, Johannes Frederik**, slagtermester; f. 6/1 1914 i N. Herlev, Frederiksborg amt, søn af landmd. Anders P. Jørgensen; g. 24/3 1946 m. Inger J., f. Larsen; udd. h. slagtermester Carl Jensen, Hillerød, 1928–32, svend sst. 1932–51, overtaget nuværende virksomhed 1951, virksomheden ombygget og moderniseret 1966; pølsemageri og forhandling af kød, flæsk, hjemmelavet pålæg og smørrebrød; medl. af best. f. Frederiksborg og Omegns Slagtermesterforening.

Adr.: Helsingørsgade 9, 3400 Hillerød.

Firma: Kødbørsen, Helsingørsgade 9, 3400 Hillerød.

**Jørgensen, Jul.**, direktør.  
Adr.: Danmarksgade 19, 7500 Holstebro.  
Firma: Eksportmarkedet, Stationsvej 58, 7500 Holstebro.

**Jørgensen, Jørgen Lythe**, bestyrer; f. 9/12 1941 i Ødsted, Vejle amt, søn af slagtermester Jens Jørgensen; g. 16/4 1966 m. Tove J., f. Rønberg; udd. h. slagtermester Herluf Jensen, Nordenskov, 1956–60, svend bl. a. h. faderen, h. slagtermester P. Mygind Ørum, Ørum, Djursland, og i Dreislers Supermarked, Sæby, bestyrer i nuværende virksomhed s. 1966; medl. af best. f. Slagteriudsalgenes indkøbsudvalg.

Adr.: Smallegade 2, 7760 Hurup Thy.

Firma: Sydthy Andelslagteri's udvalg, Bredgade 20, 7760, Hurup Thy.

**Jørgensen, Jørgen Peter Falk**, slagtermester.  
Firma: Jørgen Falk Jørgensen, slagtermester, 5631 Ebberup.

**Jørgensen, Kai**, salgsschauffør.  
Firma: Kai Jørgensen, Ålekistevej 147, 2720 Vanløse.

**Jørgensen, Kaj**, slagtermester.  
Firma: Kaj Jørgensen, slagtermester, Amager Boulevard 126, 2300 Kbhvn. S.

**Jørgensen, Kaj**, slagtermester.  
Firma: Slagteriudsalget, Østre Boulevard 17, 4900 Nakskov.

**Jørgensen, Kaj-Henrik**, slagtermester; f. 28/2 1928 i Tyrstrup, Haderslev amt, søn af tromlefører Søren P. Jørgensen; g. m. Rita J., f. Juhl; udd. h. slagtermester Bunkenborg, Christiansfeld, 1943–47, svend bl. a. h. H. Haar, Haderslev, overtaget nuværende virksomhed 1962 (grundlagt 1958); pølsemageri og forhandling af kød, flæsk og pålæg; tildeelt 1 ærespræmie og 4 førstepræmier, Odense 1965 og 3 første- og 1 andenpræmie, IFAK 1967.

Adr.: Lærkevej 35, 6600 Vejen.

Firma: Kaj-Henrik Jørgensen, slagtermester, Lærkevej 35, 6600 Vejen.

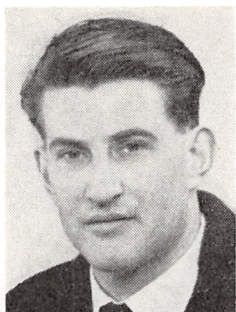

**J. L. Jørgensen**  
bestyrer  
Hurup Thy



**K.-H. Jørgensen**  
slagtermester  
Vejen



**K. B. Jørgensen**  
civilingeniør  
Kbhvn. Valby



**K. H. Jørgensen**  
slagtermester  
Århus C.

**Jørgensen, Karl Bernhard**, civilingeniør; f. 30/8 1921 i Kbhvn., søn af slagtermester C. F. Jørgensen; g. 16/7 1948 m. Kaja Dagmar J., f. Kaad Jensen; realeksm. 1939, adgangseksm. t. Danmarks tekniske Højskole 1940, cand. polyt. 1945, ingeniør i fa. De jyske Skærvefabrikker, Århus, s. å., på Konservesfabrikken Rico, Ringsted, 1946, i nuværende virksomhed s. 1949; fremstilling af kødkonserver; formd. f. de faste dommere v. Eksport-Kvalitetskontrollen for kødkonserver, fast dommer v. hjemmemarkeds-kvalitetskontrollen for kødkonserver, formd. f. Teknisk udvalg v. Slagteri- og Konserveslaboratoriet, medl. af Teknisk udvalg v. Slagteriernes Forskningsinstitut, censor v. Landbohøjskolen.

Adr.: Rolandsvej 13, 2650 Hvidovre.

Firma: Plumrose A/S, August Wimmers Vej 2, 2500 Kbhvn. Valby.

**Jørgensen, Karl Herluf**, slagtermester; f. 13/4 1927 i Herning, søn af slagtermester Morten Jørgensen; g. 27/2 1954 m. Valborg J., f. Poulsen; udd. h. faderen 1941–45, slagtermester i Ålborg 1954–56, kreaturhandler 1956–67, overtaget nuværende virksomhed 1967 (grundlagt 1934), moderniseret og nymonteret 1968; pølsemageri, kogeri, røgeri, salteri og forhandling af kød, flæsk, pålæg, dybfrost, smørrebrød og færdigretter.

Adr.: Stadion Allé 14, 8000 Århus C.

Firma: Halvors Kødudsalg, Ålberggade 19, 8000 Århus C.

**Jørgensen, Karl Jørgen Bjørnholt**, slagtermester. Firma: Karl Jørgensen, slagtermester, Færggården 2, 8600 Silkeborg.

**Jørgensen, Keld**, direktør; f. 21/11 1923 i Helsingør, Frederiksborg amt, søn af isenkrammer Sv. Jørgensen; g. 21/5 1949 m. Tove Birgit J., f. Larsen; realeksm. 1941, handelsudd. i isenkramfa. O. Pedersen & Co., Hillerød, 1941–45, ekspedient sst. 1945–46, repræsentant i fa. Ulrich's Isenkram, Slagelse, 1947–50, disponent i isenkramfa. Carl Rasmussen A/S, Kalundborg, 1950, prokurist sst. 1958, underdirektør 1962, medstifter af og direktør f.

nuværende virksomhed s. 1964, virksomheden etabl. s. interessentskab, till. indehaver af fa. Henry Toft og fa. E. Rohde, begge Frederikssund, 1961–67.

Adr.: Strandbakken 17, 4400 Kalundborg.

Firma: Dansk Fryseøkonomi I/S, Skarrisdøgade 31, 4450 Jyderup.

**Jørgensen, Kjeld**, slagtermester; f. 13/1 1931 i Nibe, søn af chauffør Jens Jørgensen; g. 11/12 1951 m. Grethe J., f. Sørensen; udd. h. slagtermester Gunnar Nielsen, Nibe, 1945–49, svend h. slagtermester Holger Veggerby, Nibe, 1949–52, bestyrer i slagterfa. S. Christensen, Haverslev, 1952–53, overtaget nuværende virksomhed 1953 (grundlagt 1930), udvidet m. pølsemageri, nyt inventar og køledisk 1962; pølsemageri, kogeri, salteri og forhandling af kød, flæsk, pålæg og dybfrost, till. landture; medl. af Slagterringen Nordjylland.

Adr.: Øster-Doense, 9500 Hobro.

Firma: Doense Slagterforretning, Øster-Doense, 9500 Hobro.

**Jørgensen, Kjeld Evald**, adm. direktør; f. 23/6 1930 i Slagelse, søn af boelsmd. Peder Marius Jørgensen; g. 8/8 1953 m. Bente J., f. Jørgensen; realeksm. 1947, kontorudd. på Slagelse Andels Slagteri 1947–50, kontorass. i fa. OXEXPORT, Landbrugets kvæg- og kødudsalg, Axelborg, Kbhvn., 1952, bogholder i nuværende virksomhed 1952, prokurist sst. 1964, adm. direktør s. 1967 (virksomheden grundlagt 1951, omdannet t. aktieselskab 1964), studierejse t. USA og Canada 1965; hobby: filateli, numismatik.

Adr.: Højvangs Parkvej 17, 6700 Esbjerg.

Firma: Agricold A/S, Landbrugets fryse- og kølehuse, 6700 Esbjerg.

**Jørgensen, Knud Michael**, slagtermester. Firma: K. M. Jørgensen, slagtermester, Slots-gade 82, 4800 Nykøbing F.

**Jørgensen, Knud Verner**, slagtermester; f. 26/7 1919 i Vrå, Hjørring amt, søn af landmd. Jørgen Jørgensen; g. 17/1 1943 m. Else J., f. Jensen; slag-

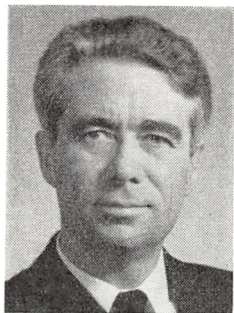

**K. Jørgensen**  
direktør  
Jyderup



**K. Jørgensen**  
slagtermester  
Øster-Doense, Hobro



**K. E. Jørgensen**  
adm. direktør  
Esbjerg



**K. V. Jørgensen**  
slagtermester  
Vester-Hjermitslev

teriarbejder på Vrå Slagteri, etabl. s. slagtermester i Vester-Hjermitslev, virksomheden ombygget og moderniseret; pølsemageri og forhandling af kød, flæsk og pålæg, till. landtur; medl. af Ingstrup/Vester-Hjermitslev/Alstrup sogneråd.

Adr.: 9734 Vester-Hjermitslev.

Firma: K. Jørgensen, slagtermester, 9734 Vester-Hjermitslev.

**Jørgensen, Kristian**, slagtermester.

Firma: Kr. Jørgensen, slagtermester, Bogfinkevej 9, 2630 Tåstrup.

**Jørgensen, Kurt**, slagtermester; f. 3/1 1925 i Kettinge, Maribo amt, søn af slagtermester Carl Laur. Jørgensen; g. 24/3 1946 m. Grethe J., f. Müller; udd. s. slagter h. faderen 1940-44, svend i Kbhvn. og på Esbjerg Svineslagteri, medindehaver i faderens virksomhed 1950, eneindehaver s. 1967.

Adr.: Jes Jessens Gade 11, 4800 Nykøbing Fl.  
Firma: Danmark, Jernbanegade 4, 4800 Nykøbing Fl.

**Jørgensen, Lars Elo**, slagtermester; f. 15/1 1929 i Roskilde, søn af slagtermester Peder Jørgensen; g. 26/2 1950 m. Anne Lise Tranekær J., f. Larsen; udd. h. slagtermester Charles Hansen, Roskilde, 1944-48, svend h. faderen, overtaget virksomheden 1967 (grundlagt 1936); pølsemageri og forhandling af kød, flæsk og pålæg.

Adr.: Møllehusvej 59, 4000 Roskilde.  
Firma: Elo Jørgensen, slagtermester, Helligkorsvej 12, 4000 Roskilde.

**Jørgensen, Lauritz Carl**, slagtermester; f. 2/6 1902 i Græse, Frederiksborg amt, søn af præstegårdsforpagter Ole Jensen Jørgensen; g. 2/3 1930 m. Ebba J., f. Pedersen; handelsudd. og udd. s. slagter h. faderen, slagtermester i Holte 1929-33, overtaget nuværende virksomhed 1933, optaget slagtermester Sten Ove Rasmussen s. medindehaver 1936.

Adr.: Ryparken 102, 2100 Kbhvn. Ø.  
Firma: Slagter-Hallen, Rosenvængets Allé 11, 2100 Kbhvn. Ø.

**Jørgensen, Leif**, faglærer; f. 9/8 1939 i Rå, Maribo amt, søn af arbejdsmd. Ejner Fr. Jørgensen; g. 6/1 1968 m. Eva J., f. Frellsen; udd. s. tarmsvend i fa. Maribo Andelssvineslagteri, svend fl. steder, faglærer i nuværende virksomhed s. 1967.

Adr.: Engtoften 3, Osted, 4000 Roskilde.  
Firma: Slagteriskolen, Maglegårdsvej 8, 4000 Roskilde.

**Jørgensen, Leif Kimmer**, slagtermester.

Firma: Leif Jørgensen, slagtermester, Hvidovrevej 164, 2650 Hvidovre.

**Jørgensen, Leo**, slagtermester; f. 22/5 1929 i Flødstrup, Svenborg amt, søn af brugsforeningsudleder Alfr. Jørgensen; g. 24/8 1954 m. Anna Margrethe J., f. Jensen; udd. h. slagtermester Chr. Madsen, Ørbæk, 1944-48, svend h. slagtermestrene K. Hansen, Århus, og Harald Johansen, Odder, bestyrer i Coordinas Slagterbutik, Århus, 1953-55, svend i Århus 1955-57, etabl. s. slagtermester i Århus 1957, overtaget nuværende virksomhed 1964 (grundlagt 1958), virksomheden moderniseret og nymonteret; pølsemageri, køgeri, salteri og forhandling af kød, flæsk, pålæg, dybfrost og færdigretter.

Adr.: Louis Hammerichs Vej 5, 8200 Århus N.  
Firma: Leo Jørgensen, slagtermester, Illerupvej 38, 8200 Århus N.

**Jørgensen, Leo Folmer**, slagtermester; f. 11/2 1929 i Ferslev, Frederiksborg amt, søn af murer Anton Jørgensen; g. 6/7 1949 m. Inger J., f. Christiansen; udd. s. skibstømrer på Frederikssund Skibsværft, etabl. s. ambulans ostehandel 1947, udvidet m. kødvarer 1949, overtaget nuværende virksomhed 1958; till. landture.

Adr.: Hovedgaden 53, 4050 Skibby.  
Firma: Folmer Jørgensen, slagtermester, Hovedgade 53, 4050 Skibby.

**Jørgensen, M.**, slagtermester.

Firma: M. Jørgensen, slagtermester, Rugårdsvej 254, 5000 Odense.



**L. Jørgensen**  
faglærer  
Roskilde

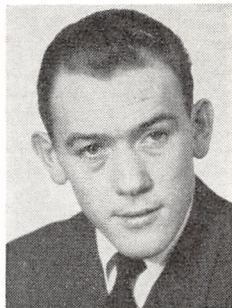

**L. Jørgensen**  
slagtermester  
Århus N.



**M. Jørgensen**  
slagtermester  
Hornslet



**M. Jørgensen**  
slagtermester  
Gl. Rye, Ry

**Jørgensen, Magnus**, slagtermester; f. 17/8 1892 i Odder, Århus amt, søn af murermester Mathias Jørgensen; g. 26/10 1919 m. Anna J., f. Brink; udd. h. slagtermestrene N. Hansen, Odder, og Nielsen, Århus, 1906–10, svend fl. steder, overtaget nuværende virksomhed 1919 (grundlagt 1900), udvidet m. pølsemageri, køgeri, røgeri og salteri 1938, optaget sønnen Olaf Brink Jørgensen s. medindehaver 1955, opført nyt pølsemageri, moderniseret og nymonteret 1961; slagtehus, pølsemageri, køgeri, røgeri, salteri og forhandling af kød, flæsk, pålæg og dybfrost, till. landtur; medl. af best. f. Hornslet Spare- og Laanekasse.

Adr.: Rosenholmsvej 20, 8543 Hornslet.

Firma: M. Jørgensen & Søn, slagterforretning, Byvej 20, 8543 Hornslet.

**Jørgensen, Malte**, slagtermester; f. 18/4 1904 i Linå, Skanderborg amt, søn af slagtermester, handelsmd. Jens P. Jørgensen; g. m. Anna J., f. Jensen; udd. s. slagter, slagtermester i Alderslyst, Silkeborg, 1928–37, i Gl. Ry 1937–67, overdraget virksomheden t. sønnen Jens P. Jørgensen 1967; medl. af best. f. Silkeborg Slagtermesterforening 1958–64, formd. f. Ry vandværk 1947–67.

Adr.: Gl. Rye, 8680 Ry.

**Jørgensen, Martin**, slagtermester.

Firma: Martin Jørgensen, slagtermester, 5631 Ebberup.

**Jørgensen, Max Ejner**, slagtermester; f. 24/1 1922 i Dalum, Odense amt, søn af kreaturhandler Th. Jørgensen; g. 12/2 1944 m. Anne Marie J., f. Andersen; udd. h. slagtermester K. Lindholm Nielsen, Otterup, 1941–44, indehaver af faderens virksomhed i Sandager 1944–67, etabl. s. slagtermester i Nørre-Broby 1967; medl. af best. f. Hvide Kors; hobby: jagt.

Adr.: Østerågade 4, 5672 Nørre-Broby.

Firma: Max Jørgensen, slagtermester, Østerågade 4, 5672 Nørre-Broby.

**Jørgensen, Niels Christian**, kreaturkommissionær; f. 21/4 1894 i Kbhvn., søn af slagter Konrad Jør-

gensen; g. 16/8 1919 m. Ellen J., f. Sivertsen; udd. h. faderen 1908–12, indehaver af virksomheden 1912–38, salgschef i nuværende virksomhed 1935, medindehaver s. 1946.

Adr.: Hornstrupvej 7, 2610 Rødovre.

Firma: Hans M. Mauritzsen's Sønner, Flæskhallen 37, Købbyen, 1711 Kbhvn. V.

**Jørgensen, Niels Oscar Jepsen**, slagtermester; f. 27/6 1905 i Kolding, søn af tømremester Frederik Herman Jørgensen; g. 24/5 1936 m. Anna J., f. Christensen; udd. h. slagtermester S. Sørensen, Kolding, 1919–23, frekventeret Teknologisk Instituts kurser, Kolding, svend på A.S.K., Kolding, etabl. s. slagtermester fra vogn og s. kreaturhandler 1937, overtaget nuværende virksomhed s. å., virksomheden udvidet og moderniseret; pølsemageri og forhandling af kød, flæsk og pålæg; hobby: transport.

Adr.: Seest Bakke 53, 6000 Kolding.

Firma: Niels Jørgensen, slagtermester, Seest Bakke 53, 6000 Kolding.

**Jørgensen, Olaf Brink**, slagtermester; f. 23/9 1920 i Århus, søn af slagtermester Magnus Jørgensen; g. 5/4 1947 m. Solveig J., f. Pedersen; udd. s. slagter h. faderen 1936–40, svend sst. og h. slagtermester Anton Ovesen, Århus, slagtermester i Hornslet 1947–55, medindehaver i faderens virksomhed 1955 (grundlagt 1900), opført nyt pølsemageri, moderniseret og nymonteret 1961; slagtehus, pølsemageri, køgeri, røgeri, salteri og forhandling af kød, flæsk, pålæg og dybfrost, till. landtur; formd. f. Hornslet Idrætsforening, medl. af Lion Club.

Adr.: Byvej 20, 8543 Hornslet.

Firma: M. Jørgensen & Søn, slagterforretning, Byvej 20, 8543 Hornslet.

**Jørgensen, Ole Skovsgaard**, slagtermester; f. 23/1 1935 i Næstved, søn af papirarbejder Laur. Chr. Jørgensen; g. 28/2 1961 m. Hanne J., f. Ølsted Nielsen; udd. s. slagter i Koopmann's Slagteri, Næstved, 1950–54, svend bl. a. på Ringsted Svineslagteri, A/S Houlberg, Kbhvn., i Norge og i A/S





**M. E. Jørgensen**  
slagtermester  
Nørre-Broby



**O. B. Jørgensen**  
slagtermester  
Hornslet



**O. S. Jørgensen**  
slagtermester  
Vordingborg

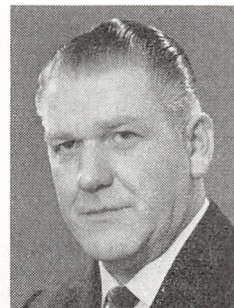

**P. W. Jørgensen**  
slagtermester  
Slagelse

Irma, Kbhvn., slagtermester i Viskinge 1965–66, overtaget nuværende virksomhed 1966; pølse-mageri og forhandling af kød, flæsk og pålæg.

Adr.: Valdalsvej 6, 4760 Vordingborg.

Firma: O. Skovsgaard Jørgensen, slagtermester, Elme Allé 11, 4760 Vordingborg.

**Jørgensen, Oswald Morgenstjerne**, slagtermester; f. 25/12 1901 i Silkeborg; g. 10/12 1927 m. Anna Elisabeth J., f. Jensen; udd. h. slagtermester Alfr. Edvard Zacho, Silkeborg, 1916–20, overtaget nuværende virksomhed 1936 (grundlagt 1921); pølse-mageri, køgeri, røgeri, salteri og forhandling af kød, flæsk og pålæg.

Adr.: Sanatorievej 12, 8600 Silkeborg.

Firma: Oswald Jørgensen, slagtermester, Sanatorievej 12, 8600 Silkeborg.

**Jørgensen, Otto**, slagtermester.

Firma: Otto Jørgensen, slagtermester, 4984 Tillitse.

**Jørgensen, Ove**, slagtermester; søn af slagtermester Harald Jørgensen; medindehaver i faderens virksomhed 1954 (grundlagt 1935), eneindehaver.

Firma: Harald Jørgensen & Søn, slagterforretning, Østerbrogade 138, 2100 Kbhvn. Ø.

**Jørgensen, Paul Wilhelm**, slagtermester; f. 14/3 1916 i Buerup, Holbæk amt, søn af slagtermester Vald. Jørgensen; g. 1/7 1945 m. Viola J., f. Bruun; udd. h. slagtermester H. P. Hansen, Masnedsund, 1930–34, svend fl. steder, kreaturhandler i Dianalund 1945–50, etabl. s. slagtermester i Slagelse 1950 (virksomheden solgt 1958), etabl. nuværende virksomhed 1957; forhandling af kød, flæsk, pålæg og smørrebrød.

Adr.: Parkvej 18, 4200 Slagelse.

Firma: Paul W. Jørgensen, slagtermester, Rådhuspladsen 3, 4200 Slagelse.

**Jørgensen, Peter**, slagtermester; f. 12/1 1921 i Stenløse, Odense amt, søn af slagtermester Harald Jørgensen; g. 28/5 1944 m. Gerda J., f. Jensen; udd. s. slagter h. faderen 1937–41, svend fl. steder,

overtaget nuværende virksomhed 1944, ombygget og moderniseret 1955; medl. af best. f. Slagtermesterforeningen for Odense og Omegn 1946–50.

Adr.: Tyrekrog, 5400 Bogense.

Firma: Peter Jørgensen, slagtermester, Tyrekrog, 5400 Bogense.

**Jørgensen, Poul**, slagtermester; f. 17/4 1932 i Vordingborg, søn af slagtermester Gunnar Vedel Jørgensen; g. 15/9 1957 m. Gunhild J., f. Pedersen; udd. s. slagter h. faderen 1945–49, svend sst. 1949–51 og 1954–62, h. slagtermester Corell, Næstved, 1951–54, overtaget nuværende virksomhed 1962; pølse-mageri og forhandling af kød, flæsk og pålæg.

Adr.: Strandboulevarden 58, 4800 Nykøbing Fl.

Firma: Poul Jørgensen, slagtermester, Fjordvej, 4800 Nykøbing Fl.

**Jørgensen, Poul E.**, slagtermester.

Firma: Poul E. Jørgensen, slagtermester, Frederiksvej 18, 2000 Kbhvn. F.

**Jørgensen, Preben Bo**, slagtermester; f. 23/7 1941 i Karlebo, Frederiksborg amt, søn af gård-ejer Anders Jørgensen; g. 22/9 1962 m. Elly J., f. Larsen; udd. h. slagtermester Kaj Ramme, Allerød, 1956–60, svend fl. steder, overtaget nuværende virksomhed 1964; pølse-mageri og forhandling af kød, flæsk og hjemmelavet pålæg.

Firma: Preben Jørgensen, slagtermester, Løngangsgade 17, 3400 Hillerød.

**Jørgensen, Richard**, viktualiehandler; f. 6/1 1932 i Kbhvn., søn af kleinsmed Robert Jørgensen; g. 2/2 1959 m. Anneli J., f. Honkala; udd. s. kok i restaurant Søpavilonen, Kbhvn., 1946–50, kok i DFDS 1951, hovmester sst. 1957, salgsschauffør i Findus A/S, Kbhvn., 1964, overtaget nuværende virksomhed 1964; pølse-mageri og forhandling af kød, flæsk og hjemmelavet pålæg.

Adr.: Kærdals Allé 16, 2610 Rødovre.

Firma: Rich. Jørgensen, viktualiehandler, Slesvigsgade 33, 1762 Kbhvn. V.



**S. O. Jørgensen**  
slagtermester  
Jyderup



**T. W. Jørgensen**  
forsøgsleder  
Roskilde



**V. T. Jørgensen**  
slagtermester  
Skive



**W. Jørgensen**  
slagtermester  
Røddekro

**Jørgensen, Svend**, slagtermester.

Firma: Sv. Jørgensen, slagtermester, Præstevænget 10, 5610 Assens.

**Jørgensen, Svend Ove**, slagtermester; f. 20/5 1928 i Avnsø, Holbæk amt, søn af slagtermester Ove Jørgensen; g. 4/2 1950 m. Else J., f. Larsen; udd. h. faderen og h. slagtermester Chr. Norup, Kalundborg, 1942-46, svend bl. a. i Sverige og h. slagtermester Følsgaard Hansen, Ubyby, etabl. s. slagtermester i Jyderup 1954.

Adr.: Hovedgaden, 4450 Jyderup.

Firma: Sv. Ove Jørgensen, slagtermester, Hovedgaden, 4450 Jyderup.

**Jørgensen, Sv. Aage Holm**, slagtermester.

Firma: S. A. Holm Jørgensen, slagtermester, Egensevej 35, 5700 Svendborg.

**Jørgensen, Svend Aage**, slagtermester; f. 23/10 1925 i Haldagermagle, Sorø amt, søn af landmd. Peter Jørgensen; g. 26/10 1952 m. Elly Asta J., f. Jørgensen; udd. h. slagtermester Lars Madsen, Fuglebjerg, 1939-45, svend bl. a. h. slagtermester Morten Olsen, Fredensborg, overtaget nuværende virksomhed 1957; slagtehus, pølsemejeri, røgeri og forhandling af kød, flæsk og hjemmelavet pålæg, till. landture t. 1963.

Adr.: Jernbanegade 14, 3480 Fredensborg.

Firma: Sv. Aa. Jørgensen, slagtermester, Jernbanegade 14, 3480 Fredensborg.

**Jørgensen, Tage Sachse**, slagtermester; f. 5/3 1908 i Ålborg, søn af hovmester Carl Lindahl Jørgensen; g. m. Anine Martine J.; overtaget nuværende virksomhed, ombygget og moderniseret; forhandling af kød, flæsk, pålæg, smørrebrød og færdigretter.

Adr.: Skt. Laurentii Vej 43, 9990 Skagen.

Firma: Sachse Jørgensen, slagtermester, Skt. Laurentii Vej 43, 9990 Skagen.

**Jørgensen, Tage Wichmann**, forsøgsleder; f. 24/5 1926 i Kalundborg, søn af politiass. Ove Chr. Jørgensen; g. 1/11 1947 m. Tove J., f. Jørgensen; re-

aleksm. 1941, frekventeret Sydsjællands landbrugs-skole, cand. agro. 1949, ass. v. Landøkonomisk Driftsbureau, Kbhvn., 1950-51, v. forsøgslaboratoriets svineforsøg 1951-54, v. statens byggeforskningsinstitut 1954-57, vidensk. ass. i nuværende virksomhed 1957, forsøgsleder sst. s. 1962.

Adr.: Køgevej 151, 4000 Roskilde.

Firma: Slagteriernes Forskningsinstitut, Maglegårdsvej 2, 4000 Roskilde.

**Jørgensen, Tove**, viktualiehandler.

Firma: Tove Jørgensen, viktualiehandler, Burmeistersgade 12, 1429 Kbhvn. K.

**Jørgensen, Vagn Thorup**, slagtermester; f. 10/11 1923 i Vildbjerg, Ringkøbing amt, søn af kommunalarbejder Henry Jørgensen; g. 14/5 1951 m. Rigmor J., f. Theill Sørensen; udd. h. slagtermester C. H. P. Gøtttsche, Herning, 1940-44, svend sst. 1944-48, førstemd. h. slagtermester N. Erlandsen, Herning, 1950-57, bestyrer i slagtermester B. Gøtttsche's filial, Møllegade, Herning, 1961-64, overtaget nuværende virksomhed 1964 (grundlagt 1939), pølsemejeriet moderniseret; pølsemejeri, køgeri, røgeri, salteri og forhandling af kød, flæsk, pålæg og dybfrost; medl. af Midtjydsk Slagterring.

Adr.: Odgårdsvej 15 A, 7800 Skive.

Firma: Vagn Thorup Jørgensen, slagtermester, Odgårdsvej 15 A, 7800 Skive.

**Jørgensen, Valdemar**, slagtermester.

Firma: Vald. Jørgensen, slagtermester, S. Ørslev, 4872, Idestrup.

**Jørgensen, Walter**, grosserer.

Firma: Walter Jørgensen, grosserer, Vesterbrogade 137, 1620 Kbhvn. V.

**Jørgensen, Walter**, grosserer; formd. f. Tarmhandlerforeningen i Danmark.

Adr.: Ejderstedgade 8, 1761 Kbhvn. V.

Firma: International Tarm Import, Halm-torvet 15, 1700 Kbhvn. V.

**Jørgensen, Werner**, slagtermester; f. 13/6 1933 i Åbenrå, søn af slagtermester Anders Jørgensen;



**V. E. Jørgensen**  
slagtermester  
Kolding



**Aa. O. Jørgensen**  
slagtermester  
Nyborg

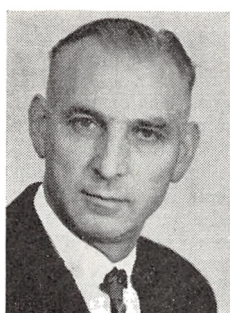

**W. J. Kammeyer**  
slagtermester  
Kruså



**H. Karger**  
bestyrer  
Hølbæk

g. 23/11 1956 m. Annelise J., f. Lauritsen; udd. h. slagtermester Bunkenborg, Christiansfeld, 1947–51, svend sst. og h. slagtermestrene Franke, Otto Wulff og Marburger, alle Sønderborg, overtaget slagterforretning i Løjt Kirkeby 1957, udvidet m. filial i Rødebro 1959; pølsemageri og forhandling af kød, flæsk og pålæg.

Adr.: Østergade 10, 6230 Rødebro.

Firma: Werner Jørgensen, slagtermester, Østergade 10, 6230 Rødebro.

**Jørgensen, Vict.**, viktualiehandler.

Firma: Vict. Jørgensen, viktualiehandler, H. C. Ørstedes Vej 41 B, 1879 Kbhvn. V.

**Jørgensen, Viggo Elenius**, slagtermester; f. 30/11 1920 i Odder, Århus amt, søn af slagter Chr. Jørgensen; g. 9/10 1948 m. Else J., f. Haulrich; udd. h. slagtermester S. Sørensen, Kolding, 1935–39, frekventeret Teknologisk Institut, Kbhvn., 1940, svend bl. a. h. læremesteren 1948–52, i fa. Viggo Østergaard, Århus, 1942–45, medindehaver i læremesterens virksomhed 1952–57, overtaget nuværende virksomhed 1957, virksomheden restaureret og kølediske installeret; pølsemageri og forhandling af kød, flæsk, pålæg, dybfrost og konserver; medl. af best. f. Slagtermesterforeningen for Kolding og Omegn s. 1954, sekr. s. 1964; medl. af Sydtydsk Slagterring.

Adr.: Rædersvej 13, 6000 Kolding.

Firma: Grønnegårdens Slagterforretning, Fynsvej 75, 6000 Kolding.

**Jørgensen, Aage Hørby**, direktør; f. 17/12 1919 i Flauenskjold, Hjørring amt, søn af brugforeringsuddeler Peder Chr. Jørgensen; g. 23/7 1944 m. Anna Marie J., f. Sidelmann; realeksm. 1935, kontorudd. på Østsvendssyl Andels-Svineslagteri, Sæby, 1935–39, ass. sst. 1940–41, på Esbjerg Andels-Svineslagteri 1941–43, bogholder på Kødfoederfabrikken Kronjyden, Randers, 1943–47, i nuværende virksomhed 1947–51, direktør sst. s. 1951 (virksomheden grundlagt 1903); svineslagteri og fremstilling af pølser; medl. af Rotary International.

Adr.: Svinget 1, 8400 Ebeltoft.

Firma: Ebeltoft Andels-Svineslagteri, 8400 Ebeltoft.

**Jørgensen, Aage Ole**, slagtermester; f. 19/6 1908 i Kraghave, Maribo amt, søn af slagtermester Jørgen Jørgensen; g. 5/4 1939 m. Alice J., f. Jensen; udd. s. slagter på Naskov Svineslagteri 1924–28, svend bl. a. på Nykøbing Fl. Svineslagteri, D.A.K., Roskilde, og Frederikssund Svineslagteri, pølsemageri og konservermester i Island 1943–54, overtaget nuværende virksomhed 1954 (grundlagt 1928), moderniseret m. kølediske og fryseskab; forhandling af kød, flæsk og pålæg.

Adr.: Strandvejen 7, 5800 Nyborg.

Firma: Ole Jørgensen, slagtermester, Strandvejen 14, 5800 Nyborg.

**Kajhøj, Søren**, slagtermester; f. 27/3 1909 i Dallerup, Skanderborg amt, søn af gårdejer Rs. P. Kajhøj; g. 6/1 1936 m. Anna K., f. Overgaard; udd. h. slagtermester Lars Lassen, Sorring 1925–29, frekventeret Landbohøjskolen og Teknologisk Institut, Kbhvn. 1929–30, etabl. s. heste- og kreaturhandler i Gjern 1930, till. indehaver af slagterforretning sst. 1937–63, virksomheden overdraget t. svigersønnen, slagtermester Egon M. Polsen, s. 1963 eksport af levende kvæg og søer; medl. af best. f. Aarhus og Omegns Kreaturhandlerforening s. 1952, formd. f. Gjern Håndværker- og Borgerforening, medl. af Gjern biografudvalg, kasserer f. A/S Gjern Hotel, Gjern.

Adr.: 8883 Gjern.

Firma: Søren Kajhøj, slagtermester, 8883 Gjern.

**Kalmar, Ole Jørgen**, slagtermester; f. 20/5 1941 på Frbg., søn af maskinarbejder Georg Chr. Kalmar; g. 16/11 1963 m. Bente K., f. Kolse; udd. s. butikssvend h. slagtermestrene Jørgensen & Rasmussen, Kbhvn. 1955–99, svend h. slagtermester Fr. Siedentopp, Kbhvn. 1959–63, overtaget nuværende virksomhed 1963 sm. m. broderen John Kalmar, eneindehaver s. å., overtaget viktualieforretning ss. 1967; forhandling af kød, flæsk, pålæg og færdigretter.

Adr.: Tværager 32, 2670 Greve Str.  
Firma: Trebbiens efft., Enghavevej 71, 1674  
Kbhvn. V.

**Kammeyer, Wilhelm Jørgen**, slagtermester; f. 23/11 1912 i Gråsten, Åbenrå amt, søn af slagtermester Chr. Kammeyer; g. 3/7 1937 m. Ella K., f. Nielsen; udd. h. slagtermestrene P. Jørgensen, Nordborg og Fritz Hilbig, Åbenrå 1927–31, svend bl. a. h. slagtermester Marburger, Sønderborg, etabl. s. slagtermester i Sønderborg 1939, i egen ejendom i Kruså 1949, på nuværende adr. s. 1959; pølsemageri og forhandling af kød, flæsk og pålæg.  
Adr.: 6340 Kruså.  
Firma: Wilh. Kammeyer, slagtermester, 6340 Kruså.

**Karger, Helmuth**, bestyrer; f. 9/7 1929 i Gråsten, Åbenrå amt, søn af vognmd. Aug. Karger; g. 1955 m. Anni K., f. Christoffersen; udd. h. slagtermester Kronika, Broager 1943–47, svend bl. a. på Graasten Slagteri, Aabenraa Slagteri og slagtermester Melchior, Marstal, førstemd. h. slagtermester, fru S. Johansen, Skælskør 1954–62, forpagtet virksomheden 1962–65, bestyrer i nuværende virksomhed s. 1965; pølsemageri og forhandling af kød, flæsk, pålæg og smørrebrød.  
Adr.: Ejler Urnes Vej 73, 4300 Holbæk.  
Firma: Holbæk Slagteri's udsalg, Munkholmvej 30, 4300 Holbæk.

**Karing, Carl Christian**, slagtermester; f. 6/4 1894 i Hellevad, Åbenrå amt, søn af slagtermester Friedrich Otto Karing; g. 31/5 1922 m. Emma K., f. Jans; udd. h. slagtermester Chr. Sønnichsen, Flensborg 1909–12, svend bl. a. i Tyskland, etabl. s. slagtermester i Padborg 1921, virksomheden moderniseret, optaget sønnen Carl Otto Karing s. medindehaver 1963; slagtehus, pølsemageri og forhandling af kød, flæsk og pålæg.  
Adr.: 6330 Padborg.  
Firma: Karing & Søn, slagtermestre, 6330 Padborg.

**Karing, Carl Otto**, slagtermester; søn af slagtermester Carl Chr. Karing; udd. h. slagtermester C. Andresen, Åbenrå, svend h. faderen, medindehaver s. 1963 (virksomheden grundlagt 1921); slagtehus, pølsemageri og forhandling af kød, flæsk og pålæg.  
Firma: Karing & Søn, slagtermestre, 6330 Padborg.

**Karlskov, Ernst Schnell**, slagtermester; f. 4/8 1945 i Børkop, Vejle amt, søn af terrazzomester H. C. Karlskov; indt. 1963 hovmestermath, v. forskelligt erhverv 1963–67, medindehaver i nuværende virksomhed s. 1967.  
Adr.: Tagensvej 179, 2400 Kbhvn. NV.

**Karlskov, Hans Christian**, viktualiehandler; f. 1/9 1915 i Gadbjerg, Vejle amt, søn af gårdejer Peter Karlskov; g. 27/10 1945 m. Amalie K., f. Kristensen; udd. s. mejerist 1931–35, mejerist fl.

steder, frekventeret Uldum Højskole 1938–39, Ladelund Mejeriskole 1939–40, ostegrosserer i Grindsted 1945–58, etabl. s. viktualiehandler i Grindsted 1958, udvidet og moderniseret, omdannet t. supermarked m. cafeteria 1968; supermarked: kolonial, konserver, kød, flæsk, hjemmelavet pålæg, ost, smørrebrød, færdigretter og dinér transportable, cafeteria: smørrebrød, middagsretter, grillstegte kyllinger m.m.; medl. af Frimurerlogen.

Adr.: Nørregade 5, 7200 Grindsted.  
Firma: Lucullus Supermarked, Nørregade 5, 7200 Grindsted.

**Karshøj, Kai**, slagtermester.  
Firma: Kai Karshøj, slagtermester, Rantzausegade 44, 2200 Kbhvn. N.

**Katballe, Carl Ejnar**, eksportør, slagtermester; f. 5/10 1905 i Kjellerup, Viborg amt, søn af kreaturhandler Chr. Katballe; g. 26/2 1944 m. Otilie K., f. Thomsen; udd. h. slagtermester Michael Nielsen, Kjellerup 1919–23, svend fl. steder, etabl. nuværende virksomhed 1928, optaget sønnen Jacob Katballe s. medindehaver; opkøb og engros-slagtning af kreaturer og kalve, også eksport; medl. af best. f. Kjellerup og Omegns Slagtermesterforening s. 1940, formd. 1941–45, slagtermestrenes tillidsmd. u. kødrationeringen u. opkøb 1940–45.  
Adr.: Philips Have 7, 8620 Kjellerup.  
Firma: C. Katballe, eksportør, slagtermester, 8620 Kjellerup.

**Katballe, Jacob**, slagtermester; f. 6/3 1934 i Klitmøller, Thisted amt, søn af eksportør Carl Ejnar Katballe; g. 28/3 1954 m. Gunhild K., f. Lunde; udd. s. slagter h. faderen 1948–52, svend sst., medindehaver (virksomheden grundlagt 1928); opkøb og engros-slagtning af kreaturer og kalve, også eksport; medl. af best. f. Kjellerup og Omegns Slagtermesterforening s. 1966; hobby: jagt.  
Adr.: Almtoft, 8620 Kjellerup.  
Firma: C. Katballe, eksportør, slagtermester, 8620 Kjellerup.

**Katballe, Knud Børge**, bestyrer; f. 6/9 1930 i Hundborg, Thisted amt, søn af slagtermester Carl E. Katballe; g. 4/10 1952 m. Kirstine K., f. Poulsen; udd. h. faderen og h. slagtermester Ingemann Christensen, Bording 1946–50, svend i Hammel 1950, bestyrer ss., slagtermester i Torning 1955–60, bestyrer i Hjørring Andelsslakteri's udsalg, Bispensgade, Hjørring 1960–64, i sammes udsalg, Strømgade s. 1965 (grundlagt s. år.); formd. f. Andelsslakteriudsalgenes Fællesindkøb i Nordjylland.  
Adr.: Ny Aldershøjvej 35, 9800 Hjørring.

Firma: Hjørring Andelsslakteri's udsalg, Strømgade 6, 9800 Hjørring.

**Katballe, Poul**, slagtermester.  
Firma: Poul Katballe, slagtermester, Hovedgaden 36, 4774 Nyråd.

**Kay, Andreas**, slagtermester; f. 23/10 1932 i Tyrstrup, Haderslev amt, søn af arbejdsmd. Jør-



**H. C. Karlskov**  
viktualiehandler  
Grindsted



**A. Kay**  
slagtermester  
Blans, Avnbøl



**E. Kildevæld**  
slagtermester  
Hvalpsund



**A. G. Kimper**  
slagtermester  
Roskilde

gen Kay; g. 30/10 1954 m. Eva K., f. Eriksen; udd. h. slagtermester V. Jepsen, Sønderborg 1947–51, svend h. slagtermester Bergholt, Hårslev 1951–57, overtaget nuværende virksomhed 1957 (grundlagt ca. 1880), i nyopført ejendom s. 1963; pølse-mageri og forhandling af kød, flæsk og pålæg, till. landtur; medl. af best. f. Ullerup sogns Handelsstandsforening.

Adr.: Blans, 6384 Avnbøl.  
Firma: Andr. Kay, slagtermester, Blans, 6384 Avnbøl.

**Kay, Svend**, slagtermester; f. 15/11 1942 på Frbg., søn af slagtermester Hans Kay; g. 4/5 1963 m. Lone K., f. Nielsen; udd. h. slagtermester Ejvind Nielsen, Hvidovre 1957–61, svend h. faderen 1961–63, overtaget virksomheden 1963; pølse-mageri og forhandling af kød, flæsk, pålæg, smørre-brød og færdigretter.

Adr.: Mørkhøjvej 113, 2730 Herlev.  
Firma: Svend Kay, slagtermester, Mørkhøjvej 113, 2730 Herlev.

**Kemp, William**, grosserer; f. 15/5 1908 i Sølled, Kbhvn.s amt, søn af ingeniør J. A. Kemp; g. 22/2 1935 m. Ketty K., f. Stenbjerg; realeksm. 1924, handelsudd. i fa. Philip W. Heymann, Kbhvn., studie- og arbejdsophold i Hamburg 1928, i England 1930 og 1932, frekventeret international handelsskole i Schweiz 1931, medindehaver i fa. Kemp & Hammerup-Hansen, Kbhvn., 1932, etabl. nuværende virksomhed 1934, på nuværende adr. i egen ejendom s. 1943; armhandel im- og eksport; medl. af best. f. Tarmhandlerforeningen i Danmark s. 1946.

Adr.: Dronningsgårds Allé 21, 2840 Holte.  
Firma: Dansk Tarm-Industri, Vesterbrogade 137, 1620 Kbhvn. V.

**Kierstein, Aksel**, slagtermester.  
Firma: Aksel Kierstein, slagtermester, Tvedvej 52, 5700 Svendborg.

**Kierstein, Børge**, slagtermester.  
Firma: Børge Kierstein, slagtermester, Slotsvænget 3, 5700 Svendborg.

**Kierstein, Harry**, slagtermester.  
Firma: Harry Kierstein, slagtermester, 5892 Gudbjerg Sydfyn.

**Kierstein, Jens Helge**, slagtermester.  
Firma: Jens Helge Kierstein, slagtermester, Elle-rup, 5892 Gudbjerg Sydfyn.

**Kildegaard, Leo**, fabrikant.  
Firma: Leo Kildegaard, fabrikant, Nyborgvej, 5700 Svendborg.

**Kildevæld, Egon**, slagtermester; f. 30/7 1922 i Skals, Viborg amt, søn af kreatureksportør Jens P. Kildevæld; g. 12/10 1947 m. Ragna K., f. Frandsen; udd. h. slagtermester P. Pedersen, Skørping 1939–43, svend fl. steder, overtaget nuværende virksomhed 1947 (grundlagt ca. 1900), opført ny forretningssejendom m. pølse-mageri m. m. 1955; pølse-mageri, køgeri, røgeri, salteri og forhandling af kød, flæsk, pålæg og dybfrost, till. landtur.

Adr.: Sundvej 11, 9654 Hvalpsund.  
Firma: E. Kildevæld, slagtermester, Sundvej 11, 9654 Hvalpsund.

**Kimper, Alfred Gustav**, slagtermester; f. 22/8 1915 i Vinding, Ringkøbing amt, søn af hestehandler Marinus Kimper; g. 16/4 1939 m. Annalise K., f. Heiede; udd. h. slagtermester Carl Nielsen, Hinge 1929–33, svend sst. 1933–35, på DAK, Roskilde 1939–45, pølse-mager i fa. Carl Frederiksen & Søn, Roskilde 1945–54, svend h. slagtermestrene Ch. Hansen og Finn Jensen, begge Roskilde, overtaget nuværende virksomhed 1960; pølse-mageri og forhandling af kød, flæsk og pålæg.

Adr.: Thyrasvej 7, 4000 Roskilde.  
Firma: Frederiksborgvejens Slagterforretning, Frederiksborgvej 65, 4000 Roskilde.

**Kinttof, Trier**, slagtermester; f. 10/9 1928 i Kbhvn., søn af slagtermester Otto Kinttof; udd. s. slagter h. faderen 1944–48, svend sst., overtaget virksomheden 1949.

Adr.: Frederikssundsvej 90 A, 2400 Kbhvn. NV.  
Firma: Trier Kinttof, slagtermester, Frederikssundsvej 90 A, 2400 Kbhvn. NV.

**Kirkeby, Svend Ingemann Grensteen**, forretningsbestyrer; f. 12/4 1928 i Thyregod, Vejle amt, søn af anlægsgartner Marius Kirkeby; g. 7/12 1955 m. Anny K., f. Dybvald; udd. h. slagtermestrene Robert Nielsen & Søn, Fredericia 1944–48, studieophold i Schweiz og USA, svend fl. steder, forretningsbestyrer i nuværende virksomhed s. 1964; pølse-mageri og forhandling af kød, flæsk og pålæg, till. landtur; medl. af best. f. Solrød Handelsfor-ening.

Adr.: Solrød Strandvej 90, 2680 Solrød Strand.  
Firma: Køge Andelsslægteri's udsalg, Solrød Strandvej 90, 2680 Solrød Strand.

**Kirkegaard, Niels**, slagtermester.

Firma: Niels Kirkegaard, slagtermester, Østergade, 4930 Maribo.

**Kistrup, Carl Jørgen**, slagtermester; f. 15/2 1939 i Rinkenæs, Åbenrå amt, søn af slagtermester Peter Jørgen Kistrup; g. 17/3 1962 m. Anita K., f. Lausen; udd. h. faderen og h. slagtermester Karing, Padborg 1954–58, svend bl. a. h. faderen, overtaget virksomheden 1961 (grundlagt 1914), virksomheden moderniseret, frekventeret Teknologisk Institut, Kbhvn.; slagtehus, pølse-mageri og forhandling af kød, flæsk og pålæg, till. landtur.

Adr.: Stenvej, 6383 Rinkenæs.

Firma: Carl J. Kistrup, slagtermester, Stenvej, 6383 Rinkenæs.

**Kjeldsen, Hans Peter**, viktualiehandler; f. 25/3 1909 i Anst, Ribe amt, søn af gårdejer Kjeld P. Kjeldsen; g. 28/5 1939 m. Gerda K., f. Thomsen; udd. v. landbrug, selvstændig gårdejer i Bække 1935–47, overtaget nuværende virksomhed 1947, virksomheden moderniseret, nyt inventar installeret; mdl. af best. f. Sydjysk Oste- og Viktualiehandlerforening 1957–63; hobby: jagt.

Adr.: Overmarksvej 14, 6000 Kolding.

Firma: Ostekælderen, Låsbybanke 15, 6000 Kolding.

**Kjeldsen, Jens Hoff**, viktualiehandler; f. 28/5 1905 i Haderslev, Ålborg amt, søn af inkassator Andr. Hoff Kjeldsen; g. 18/8 1929 m. Martha K., f. Darga; udd. s. kok på hotel Phønix, Ålborg 1920–24, kok bl. a. i ØK, etabl. s. viktualiehandler i Ålborg 1929, på nuværende adr. s. 1934; forhandling af kød, flæsk, pålæg, smørrebrød og færdigretter; medstifter af og medl. af best. f. Aalborg og Nørresundby Viktualiehandlerforening 1964, oldermd. i Det gamle Naverlaug, Ålborg.

Adr.: Urbangade 17, 9000 Ålborg.

Firma: J. Hoff Kjeldsen, viktualiehandler, Urbangade 17, 9000 Ålborg.

**Kjer, Peter**, slagtermester.

Firma: Peter Kjer, slagtermester, Østerbæksvej 16, 5000 Odense.

**Kjær, Anders Christian**, slagtermester; f. 20/4 1938 i Kollerup, Thisted amt, søn af svejser Aksel Kjær; g. 12/2 1965 m. bankkasserer Ingrid K., f.

Thomsen; udd. h. slagtermester P. Jensen Christensen, Brovst 1954–58, svend i fa. Det kolde Bord, Thisted 1959–67, overtaget nuværende virksomhed 1967, pølse-mageriet ombygget og nymonteret 1967; pølse-mageri og forhandling af kød, flæsk og hjemmelavet pålæg.

Adr.: Møllevej 61, 7700 Thisted.

Firma: Anders Kjær, slagtermester, Møllevej 61, 7700 Thisted.

**Kjær, Erik**, direktør, civilingeniør; f. 24/12 1912 i Viborg.

Adr.: Furesøvej 25, 2830 Virum.

Firma: Plumrose A/S, Skt. Annæ Plads 26, 1250 Kbhvn. K.

**Kjær, Niels Jensen**, bestyrer; f. 11/11 1905 i Rødding, Haderslev amt, søn af kreaturhandler Laur. Marzen Kjær; g. 1926 m. Helga Nicoline K., f. Bloch; udd. h. slagtermester H. Buttenschön, Rødding 1922–25, svend på Rødding Andels-Svine-slagteri, bestyrer af sammes Rødding udsalg s. 1947.  
Firma: Rødding Andels-Svineslagteri's udsalg, 6630 Rødding.

**Kjær, Villy**, slagtermester; f. 14/6 1925 i Seest, 1949 m. Yrsa Anita K., f. Meng; udd. s. pølse-Ribe amt, søn af mælkehandler Axel Kjær; g. 19/11 mager på Konservesfabrikken ASK, Kolding 1940–44, svend i sammes udsalg i Kolding, på Rødding Slagteri og h. slagtermester Peter Lauritzen, Kolding, slagtermester i Kolding 1949–51, bestyrer i Bogense Andelsslægteri's udsalg, Bogense 1951–61, medindehaver af slagterforretning i Kjellerup 1961–63, overtaget nuværende virksomhed 1963 virksomheden nybygget og bestående af pølse-mageri, køgeri, røgeri, salteri, forhandling af kød, flæsk og pålæg.

Adr.: Adelgade 95, 5400 Bogense.

Firma: Villy Kjær, slagtermester, Adelgade 95, 5400 Bogense.

**Kjær, Aage**, slagtermester; f. 8/8 1936 i Nustrup, Haderslev amt; g. 23/6 1962 m. Ruth K., f. Larsen; udd. h. slagtermester Buthenschön, Rødding 1952–56, svend på Andelsslægteriet, Nykøbing F. 1958–60, i Norge og Sverige 1960–62, fængselsbetjent 1962–63, svend i Vime Supermarked, Nykøbing F. 1963–65, slagtermester i sammes Ringsted afd. 1965–66, i nuværende virksomhed s. 1966.  
Adr.: Odensevej 122 B, 4700 Næstved.

Firma: Vime Supermarked, Østergade 2, 4700 Næstved.

**Kjærgaard, Per Sand**, slagtermester; f. 10/7 1930 i Ringkøbing, søn af slagtermester Harald Sand Kjærgaard; g. 7/9 1958 m. Tove K., f. Trillingsgaard; udd. h. faderen 1945–49, frekventeret Teknologisk Institut, Kbhvn., studieophold i USA 1953–54, svend h. slagtermester Niels Petersen, Esbjerg og h. faderen, bestyrer f. moderen 1963–64, overtaget virksomheden 1964 (grundlagt 1917), virksomheden moderniseret 1965; pølse-mageri, køgeri, røgeri, salteri og forhandling af kød, flæsk, hjem-

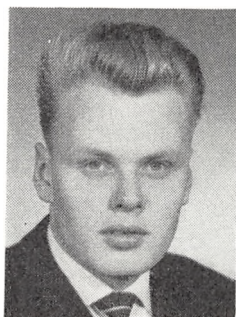

**C. J. Kistrup**  
slagtermester  
Rinkenæs



**H. P. Kjeldsen**  
viktualiehandler  
Kolding



**V. Kjør**  
slagtermester  
Bogense



**I. E. Klausen**  
viktualiehandler  
Jyderup

melavet pålæg, dybfrost, konserver og færdigretter, speciale; røget sukkersaltet mørbrød; medl. af Midtjysk Slagterring, af best. f. Ringkøbing og Omegns Slagtermesterforening s. 1966, medl. af Round Table, formd. f. Ringkøbing afd. s. 1967; hobby: musik.

Adr.: Tangsvej 5, 6950 Ringkøbing.

Firma: Kjærgaard & Søn, slagterforretning, Vester Strandgade 4, 6950 Ringkøbing.

**Klarskov, Henry**, grosserer; f. 25/5 1915 i Skt. Jørgensbjerg, Kbhvn.s amt; realeksm. 1932, handelsudd. i fa. Anna Nords etf., Kbhvn., statsaut. ejendomsmægler 1954, etabl. s. grosserer i Kbhvn. 1941; forhandling af dybfrost (fjerkræ, vildt m. m.); medl. af Grosserer-Societetet, Foreningen af Vildt- og Fjerkrægrossister i København og af Dansk Ejendomsmæglerforening.

Firma: H. Klarskov, grosserer, Halmtorvet 25, 1700 Kbhvn. V.

**Klausen, Ivar Egeborg**, viktualiehandler; f. 12/11 1902 i Kbhvn., søn af skomager Michael Klausen; g. 8/2 1925 m. Agnes K., f. Larsen; udd. s. elektriker i fa. Bayer & Sørensen, Mørkøv 1919–23, beskæftiget i branchen 1923–50, viktualiehandler i Sorø 1950–54, etabl. nuværende virksomhed 1954; pølsemageri og forhandling af kød, flæsk, hjemmelavet pålæg og smørrebrød.

Adr.: Holbæksvej 26, 4450 Jyderup.

Firma: I. Klausen, viktualiehandler, Holbækvej 26, 4450 Jyderup.

**Klausen, Svend Otto Strandbæk**, slagtermester; f. 23/10 1923 i Rødhus, Hjørring amt, søn af slagtermester Chr. Ingvale Klausen; g. 28/5 1950 m. Ruth K., f. Thellufsen Nørsgaard; præliminæreksm. 1941, udd. h. slagtermestre Jantzen & Søn, Pandrup 1942–46, svend sst. 1946–47, frekventeret Teknologisk Institut, Kbhvn., svend h. slagtermestrene A. Christensen, Ålborg, Schiøtze, Vejgård og Nørsgaard, Pandrup, bestyrer i Esbjerg Andelsslagteri's udsalg, Videbæk 1950–63, overtager virksomheden 1963 (grundlagt 1900), moderniseret 1960 og 1965; pølsemageri, køgeri, røgeri, salteri og forhandling

af kød, flæsk, hjemmelavet pålæg (speciale: spegepølse), dybfrost, konserver og smørrebrød samt vine; medl. af Midtjysk Slagterring og af best. f. Herning og Omegns Slagtermesterforening s. 1967; hobby: jagt, fiskeri.

Adr.: Bredgade 18, 6920 Videbæk.

Firma: Sv. O. Klausen, slagtermester, Bredgade 18, 6920 Videbæk.

**Klein, Kurt Erling**, slagtermester; f. 9/7 1926 i Kbhvn., søn af chauffør James Klein; g. 22/1 1950 m. Birthe K., f. Nilsson; udd. h. slagtermester Einar Hansen, Kbhvn. 1941–45, svend og bestyrer i Slagterboden, Brønshøj og Charlottenlund, forpagtet viktualieforretning i Kbhvn., etabl. s. slagtermester i Skovlunde 1955.

Adr.: Lilletoften 14, 2740 Skovlunde.

Firma: K. Klein, slagtermester, Lilletoften 28, 2740 Skovlunde.

**Klinge, Christen**, slagtermester; f. 19/3 1932 i Skive, søn af slagtermester C. Klinge; g. 31/3 1963 m. Ebba K., f. Madsen; udd. h. faderen og h. slagtermester A. E. Jensen, Skive 1946–50, pølsemager på Viborg Andels-Svineslagteri 1950–52 og 1953–57, i fa. C. V. S., Herning 1952–53, h. moderen i nuværende virksomhed 1957–64, overtager virksomheden 1964 (grundlagt s. eksportslagteri 1925), virksomheden moderniseret og udvidet 1965; pølsemageri, køgeri, røgeri, salteri og forhandling af kød, flæsk, pålæg, smørrebrød og færdigretter, till. landtur; hobby: jagt.

Adr.: 7850 Stoholm Jyll.

Firma: Christen Klinge, slagtermester, 7850 Stoholm Jyll.

**Klint, Ferdinand**, direktør; f. 19/1 1918 i Haderslev, søn af togbetjent Ewald Klint; g. 25/12 1940 m. Christine K., f. Bertelsen; udd. h. slagtermester Raupach, Haderslev 1932–36, svend bl. a. sst. og h. slagtermester Thierbach, Haderslev, frekventeret Teknologisk Institut, Kbhvn., slagtermester i Haderslev 1951–66, direktør i nuværende virksomhed s. 1966 (grundlagt 1966, omdannet t. aktieselskab).



**C. Klunge**  
slagtermester  
Stoholm Jyll.



**F. Klindt**  
direktør  
Haderslev



**J. A. Klok**  
pølse- og konservermester  
Roskilde



**A. Knudsen**  
slagtermester  
Århus N.

Adr.: Ryes Møllevej 28, 6100 Haderslev.

Firma: Sønderjydsk Fedevare A/S, Kløvervej 71, 6100 Haderslev.

**Klok, Jakob Ankersen**, pølse- og konservermester; f. 3/9 1925 i Kristrup, Randers amt, søn af kedeltilsynsass. Karl Marinus Klok; g. 29/5 1950 m. Marie K., f. Petersen; udd. s. pølse-mager på Randers Svineslagteri 1941–45, pølse-mester på Allingaaabro Andels-Svineslagteri 1949–54, pølse- og konservermester på Horsens Andels-Svineslagteri 1954–58, på Odense Eksport-Svineslagteri 1958–63, i nuværende virksomhed s. 1963.

Adr.: Maglegårdsvej 9, 4000 Roskilde.

Firma: Slagteriskolen, Maglegårdsvej 8, 4000 Roskilde.

**Kloster, Jørgen Nissen**, slagtermester; f. 23/5 1922 i Kolding, søn af slagtermester N. J. Kloster; g. 21/3 1943 m. Anne Grethe K., f. Bondesen; udd. s. slagter h. faderen 1936–40, frekventeret Teknologisk Institut, Kbhvn. 1941, svend h. faderen, medindeholder 1950 (virksomheden grundlagt 1905), videreført virksomheden sm. m. moderen, fru Kristense Kloster 1954–67, eneindeholder s. 1967, virksomheden restaureret, moderniseret, kølevindue, køledisk, air-condition m. m. installeret 1964; pølse-mageri og forhandling af kød, flæsk, pålæg, dybfrost og konserver; medl. af Sydjysk Slagterring og Slagtermestrenes Indkøbsforening, Kolding; hobby: motorsport og musik.

Adr.: Agtrupvej 57, 6000 Kolding.

Firma: N. J. Kloster & Søn, slagterforretning, Kattegade 10, 6000 Kolding.

**Knudsen, Alex**, viktualiehandler.

Firma: Det kolde Bord, Vesterbrogade 13, 7000 Fredericia.

**Knudsen, Alfred**, slagtermester.

Firma: Alfr. Knudsen, slagtermester, Fredensgade 31, 8000 Århus C.

**Knudsen, Arne**, slagtermester; f. 20/3 1914 i Viby J., Århus amt, søn af gasværksarbejder Ole Chr. Knudsen; g. 12/1 1936 m. Inger K., f. Mor-

tensen; udd. h. slagtermester Hermann Bendt, Århus 1929–33, svend sst. 1933–49, bestyrer i HB's slagterafd., Jens Baggesens Vej, Århus V. 1949–59, overtaget nuværende virksomhed 1959 (grundlagt 1936), moderniseret og nymonteret 1964; pølse-mageri, køgeri, salteri og forhandling af kød, flæsk, pålæg og dybfrost.

Adr.: Jens Baggesensvej 11, 8210 Århus V.

Firma: Arne Knudsen, slagtermester, Brendstrupvej 85, 8200 Århus N.

**Knudsen, Arnold Michael**, slagtermester; f. 7/1 1934 i Åbybro, Ålborg amt, søn af slagtermester Lars Knudsen, g. 16/10 1966 m. Birgit K., f. Nielsen; udd. h. faderen og h. slagtermester A. P. Andersen, Ålborg 1948–52, svend h. faderen, medindeholder s. 1966 (virksomheden grundlagt 1928); pølse-mageri og forhandling af kød, flæsk og pålæg.

Adr.: Kattedamsvej 5, 9440 Åbybro.

Firma: Lars Knudsen & Søn, slagtermestre, Kattedamsvej 5, 9440 Åbybro.

**Knudsen, Carl Christian**, købmand; f. 21/2 1903 i Sorø, søn af postbud Carl Chr. Knudsen; g. 20/10 1933 m. Johanne Marie K., f. Schmidt Damkjær; handelsudd. h. boghandler Svegård, Sorø 1917–21, boghandlermedhj. sst. 1921–24, boghandlermedhj. fl. steder, repræsentant i fa. Fr. Lumbye, Kolding 1929, prokurist og salgschef sst. 1954, overtaget nuværende virksomhed 1958 (grundlagt af svigermoderen 1919); forhandling af pålægsvarer, ost, vildt, smørrebrød og færdigretter; medl. af best. f. Sydjysk Oste- og viktualiehandlerforening s. 1965, medl. af Kolding Handelsstandsforening, medstifter og medl. af Sct. Georgsgildet, Kolding 1934, gildesmester 1938–39 og 1942–47, stadsgildmester 1950–52.

Adr.: Søndergade 32, 6000 Kolding.

Firma: Schmidt Damkjær v/ C. C. Knudsen, Søndergade 32, 6000 Kolding.

**Knudsen, Christian**, slagtermester; f. 16/1 1901 i Lem, Viborg amt, søn af gårdejer Jens Chr. Knudsen; g. 26/10 1930 m. Bertha K., f. Søndergaard; udd. h. slagtermestrene Th. Jacobsen og L. N. Lau-



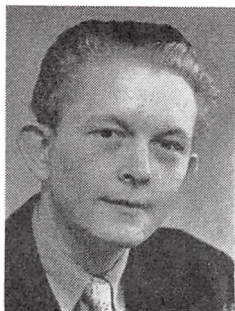

**A. M. Knudsen**  
slagtermester  
Abybro



**C. C. Knudsen**  
købmand  
Kolding

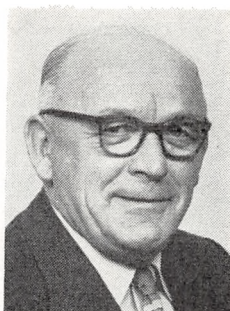

**C. Knudsen**  
slagtermester  
Suldrup



**E. S. Knudsen**  
sektionsleder  
Roskilde

ridsen, begge Lem 1916–20, svend bl. a. h. slagtermester Fritz Hansen, Støvring, overtaget nuværende virksomhed 1930, på nuværende adr. i egen nyopført ejendom s. 1944.

Adr.: 9541 Suldrup.

Firma: Chr. Knudsen, slagtermester, 9541 Suldrup.

**Knudsen, Ejn.**, viktualiehandler.

Firma: Falke Charcuteri, Falkoner Allé 8, 2000 Kbhvn. F.

**Knudsen, Ejner**, slagtermester; f. 21/4 1929 i Sønderholm, Ålborg amt, søn af murermeister, gård-ejer Johan Knudsen; g. 27/6 1952 m. Grethe K.; udd. s. snedker, ansat bl. a. h. slagtermester Stoltze, Kbhvn., bestyrer h. slagtermester Em. Lynggaard, Kbhvn. 1953–55, h. slagtermester O. V. Rasmussen, Brønshøj 1955–61, overtaget viktualieforretning på Frbg. 1960, till. i Ndr. Frihavsgade 1961. Adr.: Engløbet 13, 2730 Herlev.

Firma: Falke Charcuteri, Ndr. Frihavsgade 26, 2100 Kbhvn. Ø. og Falkoner Allé 8, 2000 Kbhvn. F.

**Knudsen, Emmy Tviis**, slagtermester.

Firma: Emmy Tviis Knudsen, slagtermester, Gormsvej 7, 7400 Herning.

**Knudsen, Erik Stenberg**, sektionsleder; f. 1/7 1924 i Roskilde, søn af mejeribestyrer Ths. Stenberg Knudsen; g. 26/9 1959 m. Anneline K., f. Ebdahl; student 1943, mag. scient. (kemi) 1951, ansat i nuværende virksomhed 1954, sektionsleder sst. 1964. Adr.: Valbyvej 3, Himmelev, 4000 Roskilde.

Firma: Slagteriernes Forskningsinstitut, Magle-gårdsvej 2, 4000 Roskilde.

**Knudsen, Erland**, slagtermester; f. 21/4 1918 i Havbro, Ålborg amt, søn af eternitarbejder Laur. Knudsen; g. 6/1 1946 m. Anna K., f. Jordansen; udd. h. slagtermester Chr. Hansen, Ålborg 1933–37, svend fl. steder, overtaget nuværende virksomhed 1953 (grundlagt 1935), virksomheden moderniseret og nymonteret; pølsemageri, kogeri, salteri og forhandling af kød, flæsk og pålæg.

Adr.: Enggårdsgade 5, 9000 Ålborg.

Firma: Erland Knudsen, slagtermester, Enggårdsgade 5, 9000 Ålborg.

**Knudsen, Folmer**, slagtermester; f. 20/6 1940 i Tårs, Hjørring amt, søn af vognmd. Karl Knudsen; g. 20/1 1963 m. Aase Elisabeth K., f. Jensen; overtaget nuværende virksomhed 1964 sm. m. hustruen, udvidet og moderniseret 1968; pølsemageri og forhandling af kød, flæsk og pålæg.

Adr.: Østergade 4, Lendum, 9870 Sindal.

Firma: Folmer Knudsen, slagtermester, Østergade 4, Lendum, 9870 Sindal.

**Knudsen, Gert Berg**, slagtermester; f. 10/8 1910 i Biersted, Ålborg amt, søn af slagtermester Niels Knudsen; g. 5/5 1935 m. Marie K., f. Madsen; udd. h. slagtermester Johs. Nielsen, Ålborg 1928–32, svend sst. 1932–33, overtaget virksomheden 1933 (grundlagt 1922), virksomheden moderniseret; pølsemageri, kogeri, røgeri, salteri og forhandling af kød, flæsk og pålæg; medl. af Slagterringen Nordjylland, af best. f. Det danske Missionsforbund, Ålborg afd.

Adr.: Poul Buaas Vej 10, 9000 Ålborg.

Firma: Gert Berg Knudsen, slagtermester, Kors-gade 28, 9000 Ålborg.

**Knudsen, Gilbert**, viktualiehandler.

Firma: Gilbert Knudsen, viktualiehandler, Vesterbrogade 2 B, 9400 Nørresundby.

**Knudsen, Hans Anton**, slagtermester; f. 15/12 1934 i Vejen, søn af slagtermester Karl Knudsen; g. 1957 m. Ida K., f. Andersen; udd. h. faderen og h. slagtermester Niels Pedersen, Esbjerg 1948–52, frekventeret Teknologisk Institut, Kbhvn., svend bl. a. h. slagtermester Franke, Sønderborg, medindehaver i faderens virksomhed 1956 (grundlagt 1928), eneindehaver s. 1967; slagtehus, pølsemageri og forhandling af kød, flæsk og pålæg; skuemester s. 1964.

Adr.: Søndergade 6, 6600 Vejen.

Firma: K. Knudsen & Søn, slagterforretning, Søndergade 6, 6600 Vejen.



**E. Knudsen**  
slagtermester  
Alborg



**G. B. Knudsen**  
slagtermester  
Alborg



**H. H. Knudsen**  
revisor  
Odense

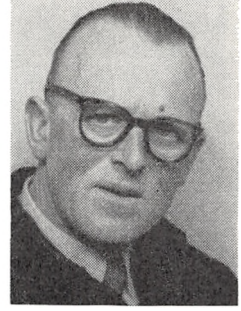

**K. F. Knudsen**  
slagtermester  
Lemvig

**Knudsen, Hans Hatting**, revisor M.D.R.; f. 28/3 1919 i Hatting, Vejle amt, søn af bagermester Søren Knudsen; g. 30/9 1944 m. Ella Margrethe K., f. Laursen; realeksm. 1936, handelsudd. på Horsens Andels-Svineslagteri 1936–39, ass. fl. steder, udd. s. revisor h. statsaut. revisor H. E. Noiesen, Kbhvn. 1944–49, ass. i Teknologisk Instituts regnskabskonsultation, Kbhvn. 1945–62, etabl. s. revisor i Odense 1962, optagelsesprøve t. og medl. af Dansk Revisorforening s. å., medstifter af Danske Slagtermestres Landsforenings revisions- og kalkulationskontor 1952–53, revisor f. Danske Slagtermestres Landsforening s. 1952.

Adr.: Lindevej 14, Fruens Bøge, 5000 Odense.

Firma: Danske Slagtermestres Landsforening's revisions- og kalkulationskontor, Torvegade 1, 5000 Odense.

**Knudsen, Hans Juul**, slagtermester; f. 26/10 1912 i Vedslet, Skanderborg amt, søn af gårdejer Peter Knudsen; g. 26/10 1944 m. Signe K., f. Boris Hejlesen; udd. h. slagtermester Eriksen, Brande 1929–33, svend bl. a. h. slagtermester J. M. Olsen, Ølgod, slagtermester i Esbjerg 1941–43, i Brædstrup 1943–46, overtaget nuværende virksomhed 1946 (grundlagt 1920), opført nyt slagtehus 1947, nyt pølse-mageri 1950; slagtehus, pølse-mageri og forhandling af kød, flæsk, pålæg og dybfrost; formd. f. Djurslands Slagtermesterforening 1955–68.

Adr.: Storegade 20–22, 8961 Allingåbro.

Firma: H. Juul Knudsen, slagtermester, Storegade 20–22, 8961 Allingåbro.

**Knudsen, Johannes Stougaard**, slagtermester.

Firma: Johs. Stougaard Knudsen, slagtermester, Amagerbrogade 56, 2300 Kbhvn. S.

**Knudsen, Jørgen**, slagtermester; f. 21/11 1936 i Kbhvn., søn af slagtermester Sv. Otto Knudsen; g. 21/9 1957 m. Inger Birthe K., f. Willumsen; udd. h. slagtermester Erik Christensen, Birkerød 1951–55, svend h. slagtermestrene Møller, Nærum, Odde, Søborg og Lind, Hørsholm, overtaget nuværende virksomhed 1967; pølse-mageri og forhandling af kød, flæsk, hjemmelavet pålæg og salater.

Adr.: Lindevej 11, 2890, Hareskov.  
Firma: Jørgen Knudsen, slagtermester, Lindevej 11, 2890 Hareskov.

**Knudsen, Karl**, slagtermester; f. 21/5 1908 i Gør-ding, Ribe amt, søn af gårdejer, handelsmd. H. N. Knudsen; g. 1929 m. Marie Johanne Brerum K., f. Jørgensen; udd. h. slagtermester Knudsen, Bam-minge 1922–26, frekventeret Teknologisk Institut, Kbhvn., svend h. læremesteren og h. slagtermester Pedersen, Gør-ding, etabl. s. slagtermester i Vejen 1928, overdraget virksomheden t. sønnen Hans Anton Knudsen 1967; medl. af best. f. Sydjdysk Slag-termesterforening.

Adr.: Askovvej 25, 6600 Vejen.

**Knudsen, Knud Fruerboel**, slagtermester; f. 23/10 1907 i N. Nissum, Ringkøbing amt, søn af gård-ejer Jens Chr. Knudsen; g. 15/10 1933 m. Johanne K., f. Olesen; handelsudd. i kolonialbranchen 1927–31, ekspedient 1931–33, etabl. s. slagtermester m. vogn i N. Nissum 1933, etabl. s. slagtermester i Lemvig 1934, på nuværende adr. s. 1956; pølse-mageri, koger, røgeri, salteri og forhandling af kød, flæsk, hjemmelavet pålæg, dybfrost og konserver.

Adr.: Heldumvej 32, 7620 Lemvig.

Firma: K. F. Knudsen, slagtermester, Storegade 15 A, 7620 Lemvig.

**Knudsen, Knud Henning**, slagtermester; f. 9/9 1924 i Nykøbing M., søn af kreaturhandler Jens Knudsen; g. 29/6 1947 m. Fanny K., f. Jensen; udd. h. slagtermester A. P. Andersen, Nykøbing M. 1939–43, svend sst. 1943–45, h. slagtermester Einar Sørensen, Kbhvn. 1950–60 m. fl., bestyrer i sidstnævntes virksomhed 1960–64, overtaget nu-værende virksomhed 1964; pølse-mageri og for-handling af kød, flæsk og hjemmelavet pålæg.

Adr.: Høffdingsvej 65, 2500 Kbhvn. Valby.

Firma: Det lille Charcuteri, Vilhelm Thomsens Allé 4, 2500 Kbhvn. Valby.

**Knudsen, Knud Hessellund**, faglærer; f. 28/6 1934 i Humlum, Ringkøbing amt, søn af arbejds-md. Peter Knudsen; g. 10/1 1958 m. Britta K., f.



**K. H. Knudsen**  
faglærer  
Roskilde



**L. Knudsen**  
slagtermester  
Åbybro



**L. E. E. Knudsen**  
viktualiehandler  
Kbhvn. Ø.

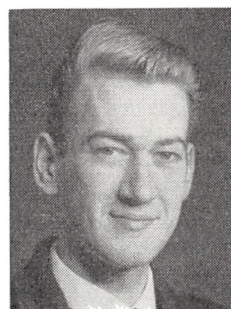

**N. Knudsen**  
slagtermester  
Ballerup

Rüsz; udd. s. pølsemaker i Struer 1954, mester og svend fl. steder, faglærer i nuværende virksomhed s. 1963.

Adr.: Roskildevænget 24, 4000 Roskilde.  
Firma: Slagteriskolen, Maglegårdsvej 8, 4000 Roskilde.

**Knudsen, Lars**, slagtermester; f. 9/2 1903 i Åby, Ålborg amt, søn af gårdejer Niels Knudsen; g. 15/5 1928 m. Johanne K., f. Winther; udd. h. faderen 1917–20, torvehandler i Ålborg sm. m. faderen 1921, etabl. s. slagtermester i Åbybro 1928 i egen nyopført ejendom, virksomheden ombygget og moderniseret, optaget sønnen Arnold Michael Knudsen s. medindehaver 1966; pølsemageri og forhandling af kød, flæsk og pålæg; formd. f. Vestvendssels Slagtermesterforening 1947–64, medl. af best., formd. f. Indre Missions Samfund, Åbybro 1942.

Adr.: Kattedamsvej 43, 9440 Åbybro.  
Firma: Lars Knudsen & Søn, slagtermestre, Kattedamsvej 5, 9440 Åbybro.

**Knudsen, Lizzi Ella Emmy**, viktualiehandler; f. 9/8 1923 i Kbhvn., datter af inspektør Osvald Møller; g. 7/11 1943 m. slagtermester Viggo K., død 1964; handelsudd. i manufakturbranchen, s. 1964 videreført ægtefællens virksomheder (grundlagt 1938); pølsemageri og forhandling af kød, flæsk og hjemmelavet pålæg, till. dinér transportable.

Adr.: Gadevængen 30, 2800 Lyngby.  
Firma: Viggo Knudsen, slagter- og viktualieforretning, Lyngbyvej 87, 2100 Kbhvn. Ø.

**Knudsen, Niels**, slagtermester; f. 23/3 1943 i Lyngby, Kbhvn.s amt, søn af entreprenørformd. Svend Aage Knudsen; g. 12/10 1963 m. Grethe K., f. Hillestrøm; udd. s. butikssvend h. slagtermester Villy Gransholt, Kbhvn. 1957–61, svend h. slagtermester Jesen, Kbhvn. og i Sorgenfri Supermarked, Lyngby, slagtermester i nuværende virksomhed s. 1966; pølsemageri og forhandling af kød, flæsk og pålæg.

Adr.: Oktobervej 55, 2730 Herlev.  
Firma: Rugvængets Supermarked, Rugvænget 31, 2750 Ballerup.

**Knudsen, Niels Hartmann**, faglærer; f. 16/10 1925 i Åbybro, Hjørring amt, søn af slagtermester Anders Peter Knudsen; g. 18/8 1951 m. Elisabeth K., f. Christensen; udd. h. slagtermester Peter Knudsen, Birkelse, 1945, bestyrer i Løgstør Andels-Svineslagteri's udsalg, Løgstør, 1952–57, i Masnedsund Andels-Svineslagteri's udsalg, Præstø, 1957–64, faglærer i nuværende virksomhed s. 1964.

Adr.: Egevangen 9, Dåstrup, 4130 Viby Sjælland.  
Firma: Slagteriskolen, Maglegårdsvej 8, 4000 Roskilde.

**Knudsen, Peder Tobiasen**, slagtermester; f. 5/11 1926 i Oksbøl, Ribe amt, søn af stationsforstander Th. Knudsen; g. 14/10 1950 m. Kirsten K., f. Bødtker; udd. h. slagtermester A. Marcussen, Oksbøl 1941–45, svend sst. og h. slagtermester Karl Knudsen, Vejen, overtaget nuværende virksomhed 1960; pølsemageri og forhandling af kød, flæsk og pålæg; næstformd. f. Sydjydsk Slagtermesterforening s. 1967, medl. af best. f. Vejen Mandskor.

Adr.: Gamstvej, 6600 Vejen.  
Firma: Peder Knudsen, slagtermester, Gamstvej, 6600 Vejen.

**Knudsen, Poul**, slagtermester; f. 11/5 1935 i Nykøbing M., søn af købmd. Jens Knudsen; g. 22/1 1955 m. Aase K., f. Poulsen; udd. h. slagtermester Poul Suhl, Nykøbing M. 1950–54, svend på Lundgaards Eksportslagteri, Holstebro 1954–66, overtaget nuværende virksomhed 1966; pølsemageri, køgeri, røgeri, salteri og forhandling af kød, flæsk, hjemmelavet pålæg, dybfrost og konserver; hobby: jagt.

Adr.: Vester Strandgade 9, 6950 Ringkøbing.  
Firma: Poul Knudsen, slagtermester, Torvet, 6950 Ringkøbing.

**Knudsen, Poul Riis**, slagtermester.  
Firma: P. Riis Knudsen, slagtermester, Ellegårdsvej 90, 2820 Gentofte.

**Knudsen, Rasmus Rohde**, slagtermester; f. 10/3 1921 i Skanderup, Skanderborg amt, søn af gård-ejer Johs. Knudsen; g. 29/8 1948 m. Elva K., f.

Sørensen; udd. h. slagtermester Alfr. Jespersen, Gjesing 1936–40, svend h. svigerfaderen, slagtermester Chr. Sørensen, Silkeborg, slagtermester i Virring 1948–50, overtaget nuværende virksomhed 1950, udvidet m. moderne butik 1953, virksomheden moderniseret 1958; pølsemageri, køgeri, røgeri, salteri og forhandling af kød, flæsk, hjemmelavet pålæg, speciale: fårespegepølse, dybfrost og konserver, till. forhandling og eksport af kreaturer og grise samt opkøber af kreaturer f. fl. kommissionærer; hobby: fåreavl.

Adr.: 8641 Sorring.

Firma: Sorring Slagterforretning, 8641 Sorring.

**Knudsen, Regner**, slagtermester.

Firma: Regner Knudsen, slagtermester, 4736 Karrebæksminde.

**Knudsen, Sigurd**, slagtermester.

Firma: Sigurd Knudsen, slagtermester, Ringstedgade 106, 4700 Næstved.

**Knudsen, Svend**, viktualiehandler.

Firma: Sv. Knudsen, viktualiehandler, Vognmandsmarken 22, 2100 Kbhvn. Ø.

**Knudsen, Svend Aage**, slagtermester; f. 20/4 1915 i Struer, søn af fisker Anton Knudsen; g. 5/2 1939 m. Lily K., f. Johansen; udd. h. slagtermester Niels Schou, Struer 1931–35, svend h. slagtermestrene Harry Bro og Tage Bro, begge Kbhvn. og Fehrmann, Hellerup, pølsemaker i fa. S. Houllberg, Kødbyen 1938–43, svend h. slagtermester Kaj Carstensen, Kbhvn. 1943, bestyrer i sammes filial, Frederikssundsvej 1943–49, indehaver af virksomheden 1949–58, overtaget nuværende virksomhed 1958, ombygget og moderniseret 1958, 1959 og 1967; pølsemageri, køgeri, salteri og forhandling af kød, flæsk og pålæg, delvis selvbetjening.

Adr.: Lindelundsvej 5, 2650 Hvidovre.

Firma: Bredalsparkens Slagter og Viktualie, Neergaards Allé 5, 2650 Hvidovre.

**Knudsen, Søren Rohde**, slagtermester.

Firma: Søren Rohde Knudsen, slagtermester, Funder Bakke, 8600 Silkeborg.

**Knudsen, Thorvald**, slagtermester.

Firma: Thv. Knudsen, slagtermester, Skellerup, 5540 Ullerslev.

**Knudsen, Torben**, viktualiehandler.

Firma: Torben Knudsen, viktualiehandler, Verungsgade 2, 2100 Kbhvn. Ø.

**Knudsen, Aase Elisabeth**, slagtermester; f. 20/6 1942 i Tårs, Hjørring amt, datter af landmd. Ernst Jensen; g. 20/1 1963 m. slagtermester Folmer K.; udd. s. ekspeditrice h. slagtermester Herluf Jensen, Hjørring 1959–63, overtaget nuværende virksomhed sm. m. ægtefællen, udvidet og moderniseret 1968; pølsemageri og forhandling af kød, flæsk og pålæg.

Adr.: Østergade 4, Lendum, 9870 Sindal.

Firma: Folmer Knudsen, slagtermester, Østergade 4, Lendum, 9870 Sindal.

**Koch, Axel**, slagtermester.

Firma: Axel Koch, slagtermester, Valby Langgade 201, 2500 Kbhvn. Valby.

**Koch, Einar**, slagtermester.

Adr.: Humlebækgade 35, 2200 Kbhvn. N.

**Koch, Georg**, viktualiehandler.

Firma: Georg Koch, viktualiehandler, Mozarts Plads 3, 2450 Kbhvn. SV.

**Koch, Harry Frederiksen**, slagtermester.

Firma: Gerhard Koch, slagterforretning, Nørregade 45, 7500 Holstebro.

**Koch, Henning**, slagtermester.

Firma: Henning Koch, slagtermester, Willemiesgade 32, 2100 Kbhvn. Ø.

**Koch, Karen**, viktualiehandler.

Firma: Karen Koch, viktualiehandler, Kastetvej 68, 9000 Alborg.

**Koch, Sv.**, viktualiehandler.

Firma: Sv. Koch, viktualiehandler, Frederikssundsvej 68 A, 2400 Kbhvn. NV.

**Kofoed, Anders Valdemar**, slagtermester; f. 13/5 1903 i Løgballe, Vejle amt, søn af slagtermester Carl Marius Kofoed; g. 10/11 1929 m. Bodil Dorthea K., f. Møller; udd. h. faderen 1917–20, svend sst. 1929–39, indehaver af faderens virksomhed 1939–60, af slagterforretning i Bjerre, Bråskov 1950–60, overgået t. kreaturhandel 1960.

Adr.: Bjerre, 8782 Bråskov.

Firma: Anders Vald. Kofoed, slagtermester, Bjerre, 8782 Bråskov.

**Kofoed, Gunnar Møller**, slagtermester; f. 3/9 1932 i Juelsminde, Vejle amt, søn af slagtermester Anders Vald. Kofoed; g. 27/3 1959 m. Anni K., f. Nielsen; udd. h. slagtermester Willy Bungenberg, Christiansfeld 1950–54, hjemsendt s. korporal 1956, svend h. faderen 1956–57, selvstændig kreaturhandler 1957, indehaver af faderens virksomhed 1960–64, overgået t. engroshandel 1964; slagtehus og forhandling af kød, flæsk og pålæg; hobby: jagt.

Adr.: Bjerre, 8782 Bråskov.

Firma: Gunnar Kofoed, slagtermester, Bjerre, 8782 Bråskov.

**Kofoed, Svend Otto**, slagtermester; f. 20/10 1909 i Hyrup, Vejle amt, søn af slagtermester Carl Marius Kofoed; g. 11/2 1938 m. Karen Rigmor K., f. Jørgensen; udd. h. faderen 1923–27, svend i nuværende virksomhed 1927–47, overtaget virksomheden 1947; slagtehus, pølsemageri, røgeri og forhandling af kød, flæsk og pålæg, till. landture.

Adr.: 8782 Bråskov.

Firma: Sv. Kofoed, slagtermester, 8782 Bråskov.

**Kofoed, Valdemar**, slagtermester.

Firma: Vald. Kofoed, slagtermester, Bjerre, 8782 Bråskov.



**N. H. Knudsen**  
faglærer  
Roskilde

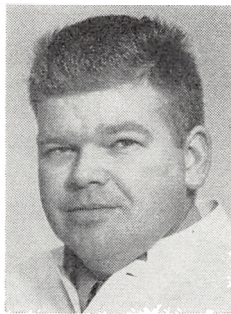

**P. Knudsen**  
slagtermester  
Ringkøbing

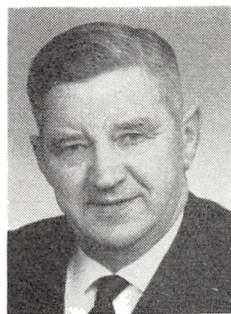

**S. O. Kofoed**  
slagtermester  
Bråskov



**S. P. Kold**  
slagtermester  
Bøvlingbjerg

**Kogsbøll, Aa.**, slagtermester.  
Firma: Aa. Kogsbøll, slagtermester, Sallingvej 47, 2720 Vanløse.

**Kold, Erik**, slagtermester.  
Firma: Erik Kold, slagtermester, Godthåbsvej 209, 2720 Vanløse.

**Kold, Leo**, bestyrer; f. 14/4 1926 i Vemb, Ringkøbing amt, søn af tømmermester Ths. Kold; g. 3/12 1949 m. Bodil Kathrine K., f. Andersen; udd. h. broderen, slagtermester S. Kold, Bøvlingbjerg 1942-46, frekventeret Slagteriskolen, Roskilde 1946, svend h. slagtermestrene Adolf D. Andersen, Randers, Johs. Pedersen, Spentrup og Sv. Rath, slagtermester i Vedersø 1949-56, bestyrer i nuværende virksomhed s. 1956, ombygget og udvidet 1956 og 1960; pølsemageri, køgeri, salteri og forhandling af kød, flæsk, hjemmelavet pålæg, dybfrost, konserver og smørrebrød, till. hjemmeslagtning og landtur; medl. af best. f. Troldhede KFUM s. 1958, f. Unge Hjem, Troldhede s. 1956, af Troldhede Samfundsråd s. 1967, lærer v. Troldhede søndagsskole s. 1962; hobby: fodbold.

Adr.: Østergade 7, 6932 Troldhede.  
Firma: Slagteriet Midtjyden's udsalg, Østergade 7, 6932 Troldhede.

**Kold, Sigurd Peter**, slagtermester; f. 28/11 1914 i Vemb, Ringkøbing amt, søn af tømmermester Ths. Kold; g. 11/1 1942 m. Maren K., f. Ankersen; udd. h. slagtermester Chr. Thorstensen, Uldborg 1929-33, svend bl. a. h. slagtermester Beiter, Skjern, etabl. s. slagtermester i Bøvlingbjerg 1939, på nuværende adr. i egen ejendom s. 1942, virksomheden ombygget og moderniseret; slagtehus, pølsemageri, køgeri, røgeri, salteri og forhandling af kød, flæsk, hestekød, fjerkræ, hjemmelavet pålæg, vildt, dybfrost og konserver, till. kreaturhandel og -opdræt; medl. af Midtjyds Slagterring, næstformd. f. Lemvig og Omegns Slagtermestreforening s. 1946; hobby: kreaturopdræt.

Adr.: Bredgade 21, 7650 Bøvlingbjerg.  
Firma: S. P. Kold, slagtermester, Bredgade 21, 7650 Bøvlingbjerg.

**Kolding, Ernst**, slagtermester; f. 2/1 1913 i Kbhvn.; g. m. Karen K., f. Hecht-Hansen; udd. h. slagtermester Peter Petersen, Helsingør 1927-31, svend fl. steder, overtaget nuværende virksomhed 1938, udvidet m. landtur 1946, virksomheden udvidet og moderniseret 1962; pølsemageri og forhandling af kød, flæsk og hjemmelavet pålæg.

Adr.: Nørrevej 9, 3070 Snekkersten.  
Firma: Ernst Kolding, slagtermester, Nørrevej 9, 3070 Snekkersten.

**Kongsø, Else Gudrun**, slagtermester; f. 1/10 1922 i Roskilde, datter af værkfører Hans P. Pedersen; g. 7/11 1948 m. Jørgen Flemming K.; udd. s. butikssvend, svend fl. steder 1939-54, medindehaver i nuværende virksomhed s. 1954 (grundlagt 1954); pølsemageri og forhandling af kød, flæsk og pålæg.

Adr.: Nyvej 6, Svogerslev, 4000 Roskilde.  
Firma: Pedersen & Kongsø, slagtermestre, Køgevej 45, 4000 Roskilde.

**Konradsen, Else**, bestyrer; f. 6/2 1918 i Randers, datter af smed Niels Konradsen; g. 11/12 1938 m. bestyrer Cornelius Ingemann K., død 1958; s. 1958 bestyrer i nuværende virksomhed; pølsemageri og forhandling af kød, flæsk, pålæg og smørrebrød.

Adr.: M. D. Madsens Vej 19, 3450 Allerød.  
Firma: Hillerød Andelslagteri's udsalg, M. D. Madsens Vej 19, 3450 Allerød.

**Koop, Mads Søren**, slagtermester; f. 2/12 1906 i Åbenrå, søn af kreaturhandler Hans Heinrich Koop; g. 21/10 1932 m. Ella K., f. Asmussen; udd. h. slagtermester Andr. Møller, Højer 1921-25, svend h. slagtermester A. Andersen, Thisted 1925-28, pølsemager på Kalundborg Andels-Svine-slagteri 1928-42, overtaget nuværende virksomhed 1942 (grundlagt 1920), moderniseret bl. a. med køledisk og fryseboks 1955; pølsemageri, køgeri, salteri og forhandling af kød, flæsk, pålæg og dybfrost.

Adr.: Silkeborgvej 339, 8230 Åbyhøj.  
Firma: M. S. Koop, slagtermester, Silkeborgvej 339, 8230 Åbyhøj.



**E. G. Kongsø**  
slagtermester  
Roskilde



**E. Konradsen**  
bestyrer  
Allerød

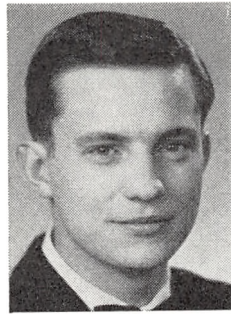

**S. L. Kramer**  
prokurist  
Horsens



**H. Krebs**  
viktualiehandler  
Ålborg

**Kotyza, E.**, slagteridirektør.  
Adr.: 8961 Allingåbro.

**Kragelund, Laura Marie**, slagtermester; f. 16/7 1929 i Fausing, Ringkøbing amt, datter af vognmd. Jens Kragelund; huslig udd., frekventeret husholdnings-, sy- og tilskærerkurser, kjolesyningslærerinde 1953–58, ekspeditrice h. slagtermester Elmer Andersen, Gl. Sole, h. slagtermester Laur. Christensen, Struer m. fl., slagtermester i Struer 1958–67, i Lemvig s. 1967; pølsemageri, køgeri, røgeri, salteri og forhandling af kød, flæsk, hjemmelavet pålæg, dybfrost, konserver, smørrebrød og færdigretter; medl. af best. f. Gudum Gymnastikforening 1945–47.

Adr.: Jevnakervej 19, 7620 Lemvig.

Firma: Laura Kragelund, slagtermester, Industrivej 1, 7620 Lemvig.

**Kramer, Steen Lindvig**, prokurist; f. 18/3 1943 i Horsens, søn af bankdirektør Holger Chr. Kramer; g. 2/10 1965 m. Jette K., f. Jensen; realeksm. 1960, udd. i Privatbanken, Horsens 1960–63, handelsudd. i nuværende virksomhed, prokurist sst. 1966 (virksomheden grundlagt af svigerfaderen 1950, omdannet t. aktieselskab 1967); fremstilling af spegepølser (salami); hobby: jagt.

Adr.: Asgårdsvej 20, 8700 Horsens.

Firma: Aage Jensen Salami A/S, Langemarksvej 1, 8700 Horsens.

**Krebs, Harry**, viktualiehandler; f. 8/8 1924 i Vejgård, Ålborg amt, søn af møller Chr. Krebs; g. 16/1 1949 m. Esther K., f. Sørensen; udd. s. møller, overtaget nuværende virksomhed 1952 sm. m. hustruen (virksomheden grundlagt 1946), udvidet og moderniseret senest 1967; forhandling af kød, flæsk, pålæg, dybfrost og smørrebrød; medstifter af Aalborg og Nørresundby Viktualiehandlerforening 1964, medl. af best. 1964–66, formd. s. 1966.

Adr.: Agade 21, 9000 Ålborg.

Firma: Den lille Cabaret, Rosenlundsgade 2, 9000 Ålborg.

**Kreilgaard, Carl Sørensen**, slagtermester; f. 6/5 1934 i Kbhvn., søn af kreaturkommissionær Peter Kreilgaard; g. 4/12 1965 m. Ellen K., f. Gædecken; udd. h. slagtermester G. C. Hanberg, Søborg 1951–55, svend bl. a. i A/S Slagteriernes Central og h. slagtermester Svensson Petersen, Kbhvn., etabl. s. slagtermester i Herlev 1962; pølsemageri og forhandling af kød, flæsk, pålæg og smørrebrød.

Adr.: Tåstruphøve 21, 2630 Tåstrup.

Firma: Carl Kreilgaard, slagtermester, Herlevgårdsvej 32, 2730 Herlev.

**Kreilgaard, Chr.**, kreaturkommissionær.

Firma: Poul L. Sørensen's etff., Flæskhallen 39, Kbhvn. V.

**Kreilgaard, Peder**, kreaturkommissionær.

Firma: Poul L. Sørensen's etff., Flæskhallen 39, Kbhvn. V.

**Kristensen, A. Vestergaard**, slagtermester; f. 2/8 1918 i Thisted, søn af arbejdsmd. A. Kristensen; g. 1/8 1941 m. Anna K., f. Bodilsen; udd. h. slagtermester Ingvard Larsen, Thisted 1933–37, svend h. slagtermester Arthur Hansen, Gentofte 1937–48, overtaget nuværende virksomhed 1948.

Adr.: Ved Bellahøj 13 A, 2700 Brønshøj.

Firma: A. Vestergaard Kristensen, slagtermester, Uterslev Torv 18, 2700 Brønshøj.

**Kristensen, Anker Bjarne**, slagtermester; f. 23/11 1939 i Kbhvn., søn af gartner Harald Kristensen; g. 24/9 1961 m. Kirsten K., f. Bekhorst; handelsudd. i Ullerød Brugsforening 1954–58, butikssvend i A/S Slagteriernes Central, Kbhvn. 1959–62, overtaget nuværende virksomhed 1963 (grundlagt 1899), udvidet m. dinér transportable s. å.; pølsemageri og forhandling af kød, flæsk og pålæg, till. dinér transportable; suppleant t. best. f. Slagtermesterforeningen for Helsingør og Omegn.

Adr.: Strandvejen 234, 3070 Snekkersten.

Firma: Skotterup Slagter- og Viktualieforretning, Strandvejen 234, 3070 Snekkersten.

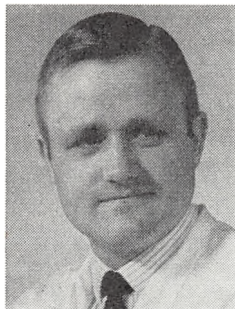

**A. S. Kristensen**  
faglærer  
Roskilde



**A. U. Kristensen**  
slagtermester  
Sønder-Felding

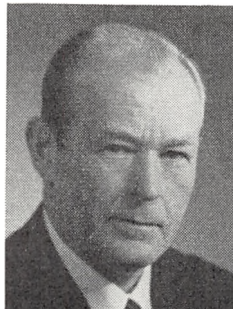

**A. W. Kristensen**  
fabrikant  
Gentofte

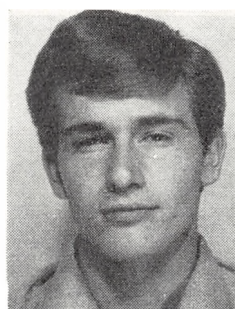

**E. Ø. Kristensen**  
slagtermester  
Hjørring

**Kristensen, Arne Kristian**, slagtermester; f. 10/3 1935 i Kbhvn., søn af remisearbejder Kr. Kristensen; g. 9/12 1957 m. Emmy K., f. Christiansen; udd. s. butikssvend og slagter h. slagtermester Wilh. Hansen, Kbhvn. 1949–53, svend sst. 1953–54, på Herning Svineslagteri 1955–58 og h. slagtermester K. Andersen, Karup 1958–62, overtaget nuværende virksomhed 1962 (grundlagt 1958), virksomheden moderniseret 1965; pølsemageri, køgeri, salteri og forhandling af kød, flæsk, hjemmelavet pålæg og konserver; hobby: heste.

Adr.: H. C. Ørstedes Vej 101, 7400 Herning.

Firma: Mindeparkens Slagterforretning, H. C. Ørstedes Vej 93, 7400 Herning.

**Kristensen; Arne Steen**, faglærer; f. 14/12 1940 i Odense, søn af pølseforhandler Harald Olvei Kristensen; g. 26/12 1965 m. Tove K., f. Jacobsen; udd. s. slagtermester h. Carl Petersen og Søn, Fruens Bøge 1961, svend fl. steder, faglærer i nuværende virksomhed s. 1967.

Adr.: Roskildevænget 56, 4000 Roskilde.

Firma: Slagteriskolen, Maglegårdsvej 8, 4000 Roskilde.

**Kristensen, Arne Uhrskov**, slagtermester; f. 23/8 1937 i Herning, søn af gårdejer Vilh. Uhrskov Kristensen; g. 25/4 1959 m. Inge K., f. Rasmussen; udd. s. pølsemager h. slagtermester A. Sønderby, Silkeborg 1952–57, svend bl. a. h. slagtermestrene Thrane, Horsens, Malthé Jørgensen, Gl. Rye og Dam, Silkeborg, overtaget nuværende virksomhed 1963 (grundlagt 1945), virksomheden moderniseret 1964–65; pølsemageri, køgeri, røgeri, salteri og forhandling af kød, flæsk, hjemmelavet pålæg (speciale: leverpostej og medisterpølse), dybfrost, konserver og smørrebrød; kasserer f. Sønder-Felding Borgerforening 1965–66, medl. af best. f. Sønder-Felding Handels- og Håndværkerforening s. 1966, f. Sønder-Felding Erhvervsråd s. 1965; hobby: jagt.

Adr.: Jernbanegade 4, 7280 Sønder-Felding.

Firma: Arne Uhrskov Kristensen, slagtermester, Jernbanegade 4, 7280 Sønder-Felding.

**Kristensen, Ax.**, viktualiehandler.  
Firma: Ax. Kristensen, viktualiehandler, Søborg Hovedgade 155, 2860 Søborg.

**Kristensen, Axel Werner**, fabrikant; f. 10/3 1918 i Kbhvn., søn af maskinist Niels P. Kristensen; g. 29/5 1943 m. Lillian K., f. Hansen; udd. s. pølse-mager i HB, Kbhvn. 1932–36, svendprøve m. sølvmedalje, svend sst. 1936–48, salatmester 1948–59, driftsleder i nuværende virksomhed s. 1959, optaget s. kompagnon s. 1/5 1968 (grundlagt 1959); fremstilling af salater og survarer.

Adr.: Jyllingevej 74, 2720 Vanløse.

Firma: Poul Nielsen, salatfabrik, Kongelysvej 25, 2820 Gentofte.

**Kristensen, Erik Østrup**, slagtermester; f. 12/1 1947 i Fredericia, søn af chauffør Edv. Kristensen; g. 16/10 1966 m. Birthe K., f. Steffensen; udd. s. butikssvend i HB 1961–65, svend bl. a. i fa. Fatex, Hjørring 1966–67, mestersvend sst. 1967, slagtermester i nuværende virksomhed s. 1967.

Adr.: Danmarksgade 11, 9800 Hjørring.

Firma: Lysgaard A/S, Østergade 22, 9800 Hjørring.

**Kristensen, Ernst Børge**, fabrikant; f. 18/5 1920 i Roskilde, søn af møbelpolstrer Hans Kristensen; g. 4/7 1943 m. Ellen K., f. Jensen; realeksm. 1938, kontorudd. i 2. udskrivningskreds, Roskilde 1938–41, ass. sst. 1941–46, assurandør i Forsikrings-selskabet Baltica, Roskilde 1946–47, frugt- og delikatesseforr. i Kbhvn. 1947–50, repræsentant i fa. Lynggaard, Kødbyen, Kbhvn. 1950–55, etabl. s. grosserer i Bagsværd 1955, udvidet m. fabrikation på nuværende adr. 1958; forhandling af tarme, krydderier og artikler t. pølsemagerier samt fremstilling af krydderiblandinger.

Adr.: Vindinge, 4000 Roskilde.

Firma: Kryta, Vindinge, 4000 Roskilde.

**Kristensen, Finn Herbert**, slagtermester; f. 4/11 1929 i Bedsted, Thisted amt, søn af slagtermester Chresten Madsen Kristensen; g. 3/1 1954 m. Karen Margrethe K., f. Toftdahl; udd. s. slagter h.



**E. B. Kristensen**  
fabrikant  
Vindinge, Roskilde



**F. H. Kristensen**  
slagtermester  
Bedsted Thy



**H. V. D. Kristensen**  
slagtermester  
Kbhvn. Ø.

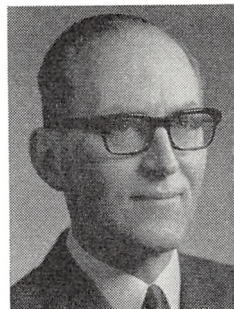

**H. D. Kristensen**  
slagtermester  
Kbhvn. Ø.

faderen 1944–46 og i fa. J. Larsen Ø Søn, Thisted 1946–48, svend h. faderen, overtaget virksomheden 1957 (grundlagt 1919); slagtehus, pølsemageri, salg af kød fra butik og vogn; tildelt fl. førstepremier bl. a. for røgvare på internationale udstillinger i Amsterdam 1957, Antwerpen 1960, Utrecht 1961, Kbhvn. 1963 og 1967; medl. af best. f. Sydthy Slagtermesterforening s. 1959, formd. 1962–63, derefter udtrådt af best.

Adr.: Vestervigvej 1, 7755 Bedsted Thy.

Firma: Finn Kristensen, slagtermester, Vestervigvej 1, 7755 Bedsted Thy.

**Kristensen, Finn Schøning**, slagtermester; f. 8/5 1933 i Skive, søn af slagter Vilh. Kristensen; g. 6/6 1960 m. Ingrid K., f. Nielsen; udd. h. slagtermester Svend Christensen, Skive 1948–52, svend fl. steder, etabl. s. slagtermester i Kbhvn. 1960. Adr.: Sandhøjen 22, 2720 Vanløse.

Firma: Finn Kristensen, slagtermester, Smørumvej 163, 2700 Brønshøj.

**Kristensen, Hans Villy Dueholm**, slagtermester; f. 20/5 1924 i Kbhvn., søn af slagtermester M. A. Kristensen; g. 25/2 1951 m. Astrid Ida K., f. Poulsen; udd. s. slagter h. faderen 1939–43, svend sst., overtaget virksomheden 1967 sm. m. broderen Helmuth Dueholm Kristensen (virksomheden grundlagt 1926); forhandling af kød, flæsk og pålæg.

Adr. Engkrogen 25, 2860 Søborg.

Firma: M. A. Kristensens Sønner, slagerforretning, Ndr. Frihavsgade 58, 2100 Kbhvn. Ø.

**Kristensen, Helmuth Dueholm**, slagtermester; f. 8/11 1922 i Kbhvn., søn af slagtermester M. A. Kristensen; g. 2/10 1957 m. Olga Edith K., f. Eriksen; realeksm. 1938, handelsudd. i fa. Paul Rasmussen & Co., Kbhvn. 1938–42, ekspedient 1942–47, medarbejder h. faderen 1947, overtaget virksomheden 1967 sm. m. broderen Hans Villy Dueholm Kristensen (virksomheden grundlagt 1926); forhandling af kød, flæsk og pålæg.

Adr.: Ved Vænget 4, 2100 Kbhvn. Ø.

Firma: M. A. Kristensens Sønner, slagerforretning, Ndr. Frihavsgade 58, 2100 Kbhvn. Ø.

**Kristensen, Henry**, slagtermester; f. 13/3 1929 i Middelfart, søn af arbejdsmd. Aksel Bent Kristensen; g. 14/11 1953 m. Else K., f. Jensen; udd. s. butikssvend h. slagtermester Wm. Petersen, Middelfart 1944–48, svend sst. 1948–55, etabl. s. slagtermester i Århus 1955–63, overtaget nuværende virksomhed 1964, virksomheden restaureret og moderniseret; pølsemageri, røgeri og forhandling af kød, flæsk og pålæg; næstformd. f. Vejle og Omegns Slagtermesterforening s. 1965, sammes repræsentant i Sydjydsk Slagterring.

Adr.: Ørstedsgade 52, 7100 Vejle.

Firma: Henry Kristensen, slagtermester, Ørstedsgade 52, 7100 Vejle.

**Kristensen, Henry**, slagtermester; f. 3/4 1933 i Thisted, søn af fiskehandler Jens Kristensen; g. 31/3 1963 m. Anne Elisabeth K., f. Møller; udd. h. slagtermestrene Jens Kloster og A. Bundgaard, begge Thisted 1948–52, svend på Herning Andels-Svineslagteri 1952–56, h. slagtermester G. Brunsholt, Helsingør 1956–61 og på Aabenraa Andels-Svineslagteri 1962–63, overtaget nuværende virksomhed 1963, virksomheden moderniseret; pølsemageri, køgeri, røgeri, salteri og forhandling af kød, flæsk, pålæg og dybfrost; medl. af best. f. KFUM, Skive.

Adr.: Brårupvej 81, 7800 Skive.

Firma: Henry Kristensen, slagtermester, Brårupvej 81, 7800 Skive.

**Kristensen, Henry Jens Lassen**, direktør.

Adr.: Maglekildevej 10, 1853 Kbhvn. V.

Firma: Frederiksberg Smørrebrød Charcuteri, Gl. Kongevej 109, 1850 Kbhvn. V.

**Kristensen, Ib**, bestyrer; f. 25/8 1937 i Løgstør, søn af slagteriarbejder Peder Kristensen; g. 13/9 1958 m. Gerda K., f. Sørensen; udd. h. slagtermester Tage Stokholm, Løgstør 1951–55, svend sst. 1955–60, pølsemager på Løgstør Andels-Svineslagteri 1960–61, till. i sammes udsalg, bestyrer sst. s. 1961; pølsemageri, køgeri, salteri og forhandling af kød, flæsk, pålæg og dybfrost; medl. af best. f. Løgstør Idrætsforening.





**H. Kristensen**  
slagtermester  
Skive

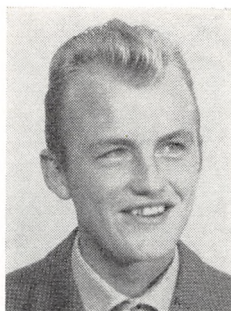

**I. Kristensen**  
bestyrer  
Løgstør

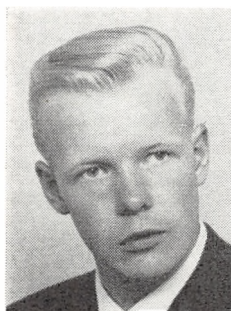

**P. Kristensen**  
slagtermester  
Nørre-Snede

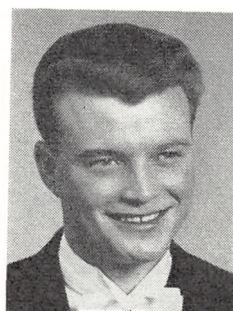

**R. M. Kristensen**  
slagtermester  
Nykøbing Fl.

Adr.: Østerbrogade 22, 9670 Løgstør.  
Firma: Løgstør Slagteriudsalg, Østerbrogade 22, 9670 Løgstør.

**Kristensen, Juhl**, slagtermester; f. 6/10 1923 i Kbhvn., søn af snedkermester Anders Chr. Kristensen; g. 1951 m. Ruth K., f. Jensen; udd. h. slagtermester Blangstrup Johansen, Frbg. 1939–43, svend i skinkekojeriet Royal, Kbhvn. 1943–48, h. slagtermester Poul Olsen, Hellerup 1948–55, etabl. s. slagtermester i Bagsværd 1955; forhandling af kød, flæsk og pålæg.

Adr.: Vibevænget 4, Bagsværd.  
Firma: J. Juhl Kristensen, slagtermester, Budinge Hovedgade 283, 2880 Bagsværd.

**Kristensen, Kaj Ove**, slagtermester; f. 6/1 1928 i Ålborg, søn af slagter Holger Kristensen; g. 13/4 1952 m. Ruth K., f. Nielsen; udd. s. slagter i fa. A. P. Andersen & Søn, Ålborg 1943–47, svend sst. 1947–58, h. slagtermester Laur. Sørensen, Ålborg 1958–63, på lærestedet 1963–64, etabl. s. slagtermester og 1964 optaget s. medindehaver i læremesterens virksomhed (grundlagt 1917); pølsemageri, køgeri, røgeri, salteri og forhandling af kød, flæsk og pålæg.

Adr.: Østerbro 58, 9000 Ålborg.  
Firma: A. P. Andersen & Søn, slagterforretning, Østerbro 58, 9000 Ålborg.

**Kristensen, Keld**, viktualiehandler; f. 7/3 1936 i Svinninge, Holbæk amt, søn af arbejdsmd. Ejnar Kristensen; g. 23/11 1957 m. Inger K., f. Larsen; udd. s. kok på Kystens Perle, Snekkersten 1951–55, kok fl. steder, overtaget nuværende virksomhed 1962.

Adr.: Sjølundvej 15, 2650 Hvidovre.  
Firma: Keld Kristensen, viktualiehandler, Alekistevej 26, 2720 Vanløse.

**Kristensen, Ole Janus**, slagtermester; f. 13/4 1944 i Måbjerg, Ringkøbing amt, søn af handelsmd., gårdejer Herluf Oswald Kristensen; g. 11/7 1964 m. Else K., f. Olesen; udd. h. slagtermester K. Olesen, Hvam Mejeriby 1959–63, svend sst., over-

taget nuværende virksomhed 1964 (grundlagt 1912), ombygget og moderniseret 1959 og 1964, till. handel m. kreaturer; slagtehus, pølsemageri, køgeri, røgeri, salteri og forhandling af kød, flæsk, pølser, hjemmelavet pålæg (speciale: wienerpølser og spegepølse), dybfrost og konserver; medl. af best. f. Bording Håndværker og Borgerforening s. 1965; hobby: jagt.

Adr.: 7441 Bording.  
Firma: Ole Kristensen, slagtermester, 7441 Bording.

**Kristensen, Per**, slagtermester; f. 11/10 1941 i Nørre-Snede, Skanderborg amt, søn af vognmd. Jens Sigvald Kristensen; g. 27/3 1965 m. Inge K., f. Sørensen; realeksm. 1958, udd. s. pølsemager og butikssvend i Vime A/S, Vejle 1958–62, hjemsendt s. sergent 1964, svend i Vejle Andels-Svine-slagteri's udsalg, Vejle 1964–65, bestyrer i A/S Priso Supermarked, Kolding 1965–66, overtaget nuværende virksomhed 1966 (grundlagt 1918), butik og pølsemageri moderniseret 1967, studierejse t. England 1968; slagtehus, pølsemageri, køgeri, røgeri, salteri og forhandling af kød, flæsk, hjemmelavet pålæg, speciale: hjemmelavet medister og leverpostej; hobby: jagt.

Adr.: Rosengade 20, 8766 Nørre-Snede.  
Firma: Nørre-Snede Slagterforretning, Rosengade 20, 8766 Nørre-Snede.

**Kristensen, Poul**, slagtermester.  
Firma: Poul Kristensen, slagtermester, H. C. Ørstedes Vej 38, 1879 Kbhvn. V.

**Kristensen, Richard Møller**, slagtermester; f. 26/4 1943 i Hedehusene, Kbhvn.s amt, søn af bagermester K. Møller Kristensen; g. 12/1 1964 m. Lisete K., f. Perret-Gentil; udd. h. slagtermester Laur. Andersen, Hedehusene 1958–62, svend bl. a. sst., overtaget nuværende virksomhed 1967 (grundlagt 1931); pølsemageri og forhandling af kød, flæsk og pålæg.

Adr.: Slotsgade 28, 4800 Nykøbing Fl.  
Firma: Boas Barlund's efft., slagterforretning, Slotsgade 28, 4800 Nykøbing Fl.



**R. Kristensen**  
viktualiehandler  
Kbhvn. Ø.



**Sv.-Aa. Kristensen**  
faglærer  
Roskilde



**T. Kristensen**  
slagtermester  
Randers



**G. Kristiansen**  
slagtermester  
Hillerød

**Kristensen, Robert**, viktualiehandler; f. 27/1 1920 i Rudkøbing, søn af handelsmd. Claus Kristensen; slagteri, Rudkøbing 1934–38, svend sst. 1938–40, udd. s. pølse-mager på Langelands Andels-Svineh. slagtermestrene Chr. Hansen og Sønnner, Odense og Poul Olsen, Hellerup, saltmester i A/S Slagteriernes Central, Holmbladsgade 1945–54, indehaver af Østerbros Husholdningsforening, Kbhvn. 1954–56, overtaget nuværende virksomhed 1956; forhandling af kød, flæsk og hjemmelavet pålæg.

Adr.: Tåsingegade 25, 2100 Kbhvn. Ø.

Firma: Robert-K., viktualieforretning, Østerbrogade 156, 2100 Kbhvn. Ø.

**Kristensen, Svend-Aage**, faglærer; f. 26/5 1933 i Odense, søn af pølseforhandler Harald Kristensen; g. 11/6 1966 m. Anita Irene K., f. Jacobsen; udd. h. slagtermester Kaj Johansen, Odense 1951–55, butikssvend h. slagtermester Harald Kristensen, Odense 1957–62, afdelingsleder i A/S Danegoods, Odense 1962–66, faglærer i nuværende virksomhed s. 1966.

Adr.: Roskildevænget 51, 4000 Roskilde.

Firma: Slagteriskolen, Maglegårdsvej 8, 4000 Roskilde.

**Kristensen, Tage**, slagtermester; f. 24/10 1913 i Bording, Ringkøbing amt, søn af gårdejer Kresten Hvirgel Kristensen; g. 9/5 1937 m. Celly K., f. Jacobsen; udd. h. slagtermester Niels Skou Olesen, Bording 1930–34, svend på Andelssvineslagteriet Midtjylland, Grindsted 1934–37, på Mørke Eksportslagteri 1937–45, i A/S Randers Svineslagteri 1945–47, på Randers Kvægtorv 1947–52, h. slagtermester Chr. Hansen, Randers 1952–58, overtaget nuværende virksomhed 1958, udvidet, moderniseret og nymonteret 1965; pølse-mageri, kogerier, røgerier, salteri og forhandling af kød, flæsk, pålæg og dybfrost; medl. af Nordjydsk Slagterring, skuemester.

Adr.: Sjællandsgade 40, 8900 Randers.

Firma: Tage Kristensen, slagtermester, Adelgade 18, 8900 Randers.

**Kristiansen, Frode**, slagtermester; f. 5/4 1905 i Kbhvn., søn af snedker Frode Kristiansen; g. 27/10

1926 m. Marie K., f. Hass; udd. h. slagtermester Werner Abben, Hørsholm 1919–22, svend h. slagtermester Chr. Scharling, Brønshøj 1922, forretningsbestyrer sst., etabl. s. slagtermester i Kbhvn. 1946.

Adr.: Jydeholmen 51, 2720 Vanløse.

**Kristiansen, Gunnar**, slagtermester; f. 21/5 1923 i Tibirke, Frederiksborg amt, søn af smedemester Carl Johan Kristiansen; g. 5/6 1944 m. Lilly K., f. Klarskov; udd. h. slagtermester Peter Nielsen, Hillerød 1940–44, svend sst. 1944–45, og 1946–48, svend h. slagtermester C. Larsen, Gentofte 1948–51, forpagtet nuværende virksomhed 1951, overtaget samme 1954 (grundlagt 1850), ombygget og moderniseret 1966; pølse-mageri, røgerier og forhandling af kød, flæsk, røgvarer og pålæg.

Adr.: Stutmestervej 9, 3400 Hillerød.

Firma: Gunnar Kristiansen, slagtermester, Helsingørsgade 16, 3400 Hillerød.

**Kristiansen, Svend Frausing**, slagtermester; f. 14/4 1916 i Varde, søn af slagtermester Niels Kristiansen; g. 23/7 1944 m. Else K., f. Andersen; udd. s. slagter h. faderen 1930–34, svend bl. a. h. slagtermester Jens Mortensen, Bramminge, overtaget faderens virksomhed 1943 (grundlagt 1903), virksomheden ombygget og moderniseret; pølse-mageri og forhandling af kød, flæsk og pålæg; kasserer f. Varde og Omegns Slagtermesterforening.

Adr.: Vinkelvej 14, 6800 Varde.

Firma: Sv. Kristiansen, slagtermester, Søndergade 6, 6800 Varde.

**Krog, Carl**, slagtermester; f. 3/5 1917 i Ebeltoft, søn af sadelmagermester Niels Krog; udd. på Ebeltoft Andels-Svineslagteri 1933–37, svend h. slagtermestrene Brdr. Soelberg, Vordingborg og J. Rahbjerg, Tim, overtaget nuværende virksomhed 1940, udvidet og moderniseret 1957; slagtehus, pølse-mageri, kogerier, røgerier, salteri og forhandling af kød, flæsk og pålæg, till. landtur; formd. f. Rønde Håndværker- og Borgerforening 1944–47.

Adr.: 8410 Rønde.

Firma: Carl Krog, slagtermester, 8410 Rønde.



*S. F. Kristiansen*  
slagtermester  
Varde

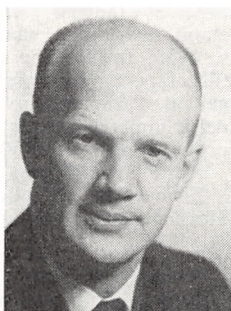

*S. G. Krogsgaard*  
bestyrer  
Haslev



*E. Kroun*  
slagtermester  
Rudkøbing

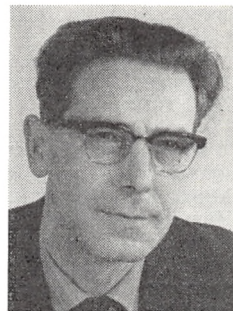

*A. J. Kræmmergaard*  
slagtermester  
Tårs

**Krogh, Anders**, slagtermester; f. 24/4 1910 i Gelsted, Viborg amt, søn af landmd. Niels Krogh; g. 16/10 1940 m. Ellen K., f. Nielsen; udd. h. slagtermester Peder Brix, Farsø 1926–30, svend h. slagtermestrene M. Knudsen, Bramminge, Chr. Gamborg og Kr. Nüchel, begge Kbhvn., etabl. s. slagtermester i Valby 1937–42, overtaget nuværende virksomhed 1942 (grundlagt 1876), till. medindehaver af slagterforretning, Hvidovrevej 92 sm. m. slagtermester O. Chr. Hansen; forhandling af kød, flæsk og pålæg.

Adr.: Ewaldsbakken 30, 2900 Hellerup.

Firma: Anders Krogh, slagtermester, Frederiksborggade 27, 1360 Kbhvn. K.

**Krogh, Peter**, slagtermester; f. 30/1 1923 i Vivild, Randers amt, søn af landpostbud Marius Krogh; g. 11/11 1945 m. Edel K., f. Andersen; udd. h. slagtermestrene Anders Larsen, Vivild og Chr. Sørensen, Hammerum 1937–41, svend fl. steder, overtaget nuværende virksomhed 1950 (grundlagt 1902); pølsemaker, køgeri, røgeri, salteri og forhandling af kød, flæsk og pålæg, till. landtur; medl. af best. f. Grenaa og Omegns Slagtermesterforening 1956–66.

Adr.: Voldby, 8500 Grenå.

Firma: Peter Krogh, slagtermester, Voldby, 8500 Grenå.

**Krog-Jensen, Sv. V.**, viktualiehandler.

Firma: Sv. V. Krog-Jensen, viktualiehandler, Nansensgade 48, 1366 Kbhvn. K.

**Krogsgaard, Svend Georg**, bestyrer; f. 20/7 1931 i Koldby, Thisted amt, søn af malermester Lars P. Krogsgaard; g. 1/7 1961 m. Agnethe K., f. Madssen; udd. h. slagtermester Johs. Høje Christensen, Koldby 1946–50, svend bl. a. h. slagtermestrene Mortensen, Herning og Jens Stockholm, Hvidbjerg og på Thisted og Holstebro andelssvineslagterier, bestyrer i HB's slagterafd., Vejen 1960–63, i nuværende virksomhed s. 1963; forhandling af kød, flæsk og pålæg.

Adr.: Hørvænget 39, 4690 Haslev.

Firma: Haslev Andels-Svineslagteri's udsalg, Jernborgade 24, 4690 Haslev.

**Kronborg, Marius**, slagtermester; f. 28/4 1918 i Tranum, Hjørring amt, søn af landmd. Kr. Kronborg; g. 21/4 1951 m. Alice K., f. Jensen; udd. h. slagtermester Mortensen, Brovst 1936–41, svend sst. 1941–50, h. slagtermestrene Andersen, Vedde og Svendsen, Faxe Ladeplads, bestyrer i Haslev Slagteri's udsalg, Haslev 1950–63, overtaget nuværende virksomhed 1963 (grundlagt 1934); pølsemakeri og forhandling af kød, flæsk og pålæg.

Adr.: Themstrupvej 9, 4690 Haslev.

Firma: Marius Kronborg, slagtermester, Jernbanegade 15, 4690 Haslev.

**Kroun, Erik**, slagtermester; f. 12/1 1923 i Rudkøbing, søn af slagtermester P. Kroun; g. m. Lizzi K., f. Lacour Nielsen; udd. h. faderen og h. slagtermester Chr. Rasmussen, Assens 1935–39, svend h. faderen, overtaget virksomheden 1949.

Adr.: Sidsel Baggers Gade 12, 5900 Rudkøbing.

Firma: P. Kroun, slagterforretning, Sidsel Baggers Gade 12, 5900 Rudkøbing.

**Kroun, Peter Mogens**, slagtermester; f. 9/11 1891 i Humble, Svendborg amt, søn af skomager Anton Laur. Kroun; g. 13/11 1921 m. Anna Margrethe K., f. Jensen; udd. h. slagtermester Lassen, Humble, etabl. s. slagtermester i Rudkøbing 1921, optaget sønnen Erik Kroun s. medindehaver 1949; slagtehus, pølsemakeri og forhandling af kød, flæsk og pålæg.

Adr.: Sidsel Baggers Gade 8, 5900 Rudkøbing.

Firma: P. Kroun, slagtermester, Sidsel Baggers Gade 8, 5900 Rudkøbing.

**Krusbæk, Hans Peter**, slagtermester.

Firma: Hans P. Krusbæk, slagtermester, Hasseløvej 18, 4800 Nykøbing Fl.

**Kruse, Albert**, slagtermester; f. 14/10 1902 i Haderslev, søn af handelsmd. Anton Kruse; g. 12/11 1933 m. Gerda K., f. Petersen; udd. h. slagtermester Frantz Pacharzina, jun., Esbjerg 1916–20, svend bl. a. h. slagtermester Henry Jacobsen, Tåstrup, slagtermester i Borup 1947–55, etabl. s. slagtermester i Tåstrup i egen ejendom 1955; medl. af

best. f. Roskilde og Omegns Slagtermesterforening s. 1958.

Adr.: Køgevej 123, 2630 Tåstrup.

Firma: Albert Kruse, slagtermester, Køgevej 123, 2630 Tåstrup.

**Kruse, Erik**, slagtermester; f. 7/11 1912 i Århus, søn af tøffelmager Johs. Kruse; g. 2/6 1941 m. Minna K., f. Skytte; udd. h. slagtermestrene, Brdr. Hansen, Roskilde 1928–32, svend bl. a. sst., på Konservesfabrikken D.A.K., Roskilde og h. slagtermester Johs. Hansen, Roskilde, slagtermester i Hedehusene 1949–62, overtaget nuværende virksomhed 1962.

Firma: Erik Kruse, slagtermester, Slotsgade 52, 4800 Nykøbing Fl.

**Kruse, Jørgen**, slagtermester.

Firma: Jørgen Kruse, slagtermester, Tved, 8420 Knebel.

**Kruse, Skaaning Bech**, restauratør; f. 17/6 1887 i Nyborg; handelsudd., etabl. og medindehaver af restaurant Lido. Kbhvn. 1937, eneindehaver 1939, medindehaver af ny restaurant Lido A/S, samme adr., s. 1953 sm. m. restauratør Harald Hansen, till. sm. m. samme medindehaver af Lido Charcuteriet, Kbhvn.

Adr.: C. F. Richs Vej 40, 2000 Kbhvn. F.

Firma: Lido Charcuteriet, V. Farimagsgade 4, 1606 Kbhvn. V.

**Kruse-Petersen, Palle**, viktualiehandler; f. 17/4 1929 i Kbhvn., søn af viktualiehandler Hans Robert Kruse-Petersen; g. 18/3 1950 m. Esther K.-P., f. Andersen; udd. h. slagtermestrene, Brdr. Jacobsen, Kbhvn. 1940–44, svend h. slagtermester Carl Larsen, Kbhvn. 1944–48, s. 1948 indehaver af fl. slagterforretninger i Kbhvn., overtaget nuværende virksomhed 1961.

Adr.: Sønder Boulevard 67, 1720 Kbhvn. V.

Firma: Palle Kruse-Petersen, viktualiehandler, Leifsgade 13, 2300 Kbhvn. S.

**Kruse, Frits**, slagtermester.

Firma: Frits Kruuse, slagtermester, Istedgade 108, 1650 Kbhvn. V.

**Kræmmergaard, Aksel Jensen**, slagtermester; f. 29/5 1916 i Hellum, Hjørring amt, søn af slagtermester Søren Jensen Kræmmergaard; g. 1/4 1945 m. Gerda K., f. Lentz; udd. s. slagter h. faderen, indehaver af landejendom og entreprenørvirksomhed, etabl. s. slagtermester i Tårs i egen nyopført ejendom 1960, till. indehaver af minkfarm; pølse-mageri og forhandling af kød, flæsk, pålæg, smørrebrød og færdigretter.

Adr.: Bredgade 37, 9830 Års.

Firma: Aksel Kræmmergaard, slagtermester, Bredgade 37, 9830 Tårs.

**Krøller, Hans Johan Adam Vilhelm**, eksportør; f. 1/7 1908 i Kolding, søn af eksportør Johan Krøller; g. 4/12 1937 m. Eva K., f. Schultz; udd. h. slagtermester A. Andresen, Ålborg 1922–26, med-

arbejder i faderens tarmrenseri, Flensburg 1926–33, etabl. nuværende virksomhed 1933, eneindehaver s. 1935; forhandling og eksport af slagteriaffald, till. eksportvognmandsforretning; medl. af Foreningen af Tarmhandlere i Danmark, af Provinshandelskammeret, revisor i Foreningen af danske Eksportvognmænd s. 1960; hobby: fiskeri.

Adr.: Ndr. Ringvej 79, 6000 Kolding.

Firma: Hans Krøller & Co., Jens Holms Vej, Havnen, 6000 Kolding.

**Kraag, Hans Harry**, slagtermester; f. 30/6 1927 i Gråsten, Åbenrå amt, søn af gæstgiver Aug. Kraag; g. 20/11 1955 m. Line Johanne K., f. Christensen; udd. h. slagtermester Jespersen, 1944–48, svend h. slagtermester Ehlers, Sønderborg 1948–55, overtaget nuværende virksomhed 1955; pølse-mageri og forhandling af kød, flæsk og pålæg.

Adr.: Slotsbakken, 6300 Gråsten.

Firma: H. H. Kraag, slagtermester, Slotsbakken, 6300 Gråsten.

**Kurske, Adolf**, slagtermester.

Firma: Adolf Kurske, slagtermester, Jernbanegade 41, 6400 Sønderborg.

**Kusk, Caj Willy Nielsen**, slagtermester.

Firma: Caj Kusk, slagtermester, Bredgade 43, 7430 Ikast.

**Kudsk, Peter**, slagtermester; f. 25/6 1930 i Kær, Sønderborg amt, søn af arbejdsmd. Nicolai Kudsk; g. 21/1 1961 m. Karin K., f. Andresen; udd. h. slagtermester Chr. Olsen, Nordborg 1945–49, svend h. slagtermestrene Soelberg, Sorø og Marburger, Sønderborg, overtaget nuværende virksomhed 1960 (grundlagt 1907); pølse-mageri og forhandling af kød, flæsk og pålæg.

Adr.: Nørrebrogade 19, 6700 Esbjerg.

Firma: Peter Kudsk, slagtermester, Nørrebrogade 19, 6700 Esbjerg.

**Kvistborg, Paludan**, slagtermester; f. 16/10 1915 i Struer, søn af slagter Niels Kvistborg; g. 3/9 1938 m. Marie K., f. Plougmann; udd. s. slagter h. slagtermester Vernegaard, Skive 1930–34, svend på Skive Andelslagteri 1934–46, overtaget nuværende virksomhed 1946 (grundlagt 1941), udvidet m. pølse-mageri, røgeri m. m. 1956; nymonteret 1967; pølse-mageri, køgeri, røgeri, salteri og forhandling af kød, flæsk, pålæg og dybfrost; medl. af Midtjysk Slagterring.

Adr.: 7863 Spøttrup.

Firma: Paludan Kvistborg, slagtermester, 7863 Spøttrup.

**Kyhlmann, Christian**, slagtermester; f. 3/2 1903 i Sundsmark, Sønderborg amt, søn af handelsmd. Jens Kr. Kyhlmann; g. 1930 m. Nikoline Mathilde K., f. Petersen; udd. h. slagtermester Christiansen, Møgeltønder 1919–22, svend bl. a. h. slagtermestrene Jørgensen, Hjordkær og Kæring, Padborg,



**H. H. Kraag**  
slagtermester  
Gråsten



**P. Kudsk**  
slagtermester  
Esbjerg



**P. Kvistborg**  
slagtermester  
Spøttrup



**C. Kyhlmann**  
slagtermester  
Møgeltønder

forpagtet nuværende virksomhed 1929, overtaget samme 1947; pølsemageri og forhandling af kød, flæsk og pålæg; formd. f. Tønder og Omegns Slagtermesterforening, faglærer på Tønder tekniske skole, formd. f. Tønder Eksportmarked, brandinspektør i Møgeltønder.

Adr.: 6291 Møgeltønder.

Firma: Chr. Kyhlmann, slagtermester, 6291 Møgeltønder.

**Kühlmeier, Theodor**, kreaturhandler; f. 4/7 1900 i Lejrskov, Ribe amt, søn af murer Theodor Kühlmeier; g. 28/10 1922 m. Olga K., f. Rasmussen, død 1955; udd. h. slagtermester A. A. Lauritsen, Kolding 1917–20, svend bl. a. h. viktualiehandler Schousboe, Fradericia og slagtermester S. Sørensen, Kolding, etabl. s. slagtermester fra vogn, Kolding 1925, indehaver af slagterforretning i Kolding 1930–42, udvidet m. kreaturhandel 1930, overgået t. kreaturhandel 1942; handel m. levende kreaturer; medl. af og dommer i Det Borgerlige Skydeselskab af 1785, formd. f. Kolding L'hombre-Klub s. 1965; hobby: jagt.

Adr.: Hostrupsvej 30, 6000 Kolding.

Firma: Th. Kühlmeier, kreaturhandler, Hostrupsvej 30, 6000 Kolding.

**Køhler, A.**, slagtermester.

Firma: A. Køhler, Gl. Køge Landevej 510, 2650 Hvidovre.

**Kølhede, Laurids**, slagtermester.

Firma: Laur. Kølhede, slagtermester, 7680 Thyborøn.

**Kaa, Poul**, bestyrer; f. 11/12 1928 i Ribe, søn af slagtermester Henry Kaa; g. 15/3 1952 m. Grete K., f. Pedersen; udd. h. slagtermester Knud Hansen, Verringe 1945–49, svend h. faderen, bestyrer f. moderen s. 1965 (virksomheden grundlagt 1938); pølsemageri og forhandling af kød, flæsk og pålæg.

Adr.: Bjørnsvej 2, 5200 Odense V.

Firma: Kødhallen, Overgade 34, 5000 Odense.

**Kaa, Valgerda**, slagtermester; f. 23/11 1905 i Ribe, datter af sadelmager Poul Jensen; g. 25/11 1924 m. slagtermester Henry K., død 1965; s. 1965 videreført ægtefællens virksomhed; pølsemageri og forhandling af kød, flæsk og pålæg.

Adr.: Overgade 34, 5000 Odense.

Firma: Kødhallen, Overgade 34, 5000 Odense.

**Ladefoged, Svend Aage**, slagtermester; f. 19/9 1930 i Breum, Viborg amt, søn af slagtermester Søren Breum; g. 7/2 1954 m. Grethe L., f. Wellings; udd. h. slagtermester A. E. Jensen, Skive 1946–50, svend sst., bestyrer f. moderen i nuværende virksomhed s. 1952 (grundlagt af faderen 1938), virksomheden udvidet og moderniseret 1965; pølsemageri, kogeri, røgeri, salteri og forhandling af kød, flæsk, pålæg og dybfrost.

Adr.: Breum, 7881 Jebjerg.

Firma: Breum Slagterforretning, Breum, 7881 Jebjerg.

**Lafrenz, Raymond**, viktualiehandler; f. 5/3 1933 i Kbhvn., søn af viktualiehandler, fru Elsa Margrethe Lafrenz; g. 14/1 1956 m. Birthe L., f. Ny-mark; realeksm. 1949, handelsudd. i fa. Ferd. Johansen, Kbhvn. 1949–52, ekspedient i fa. Erik Levinson, Kbhvn. 1953–62, forpagtet servicestation 1962–64, medarbejder h. moderen 1964, overtaget virksomheden 1967.

Adr.: Størdal 22, 2770 Kastrup.

Firma: Raymond Lafrenz, viktualiehandler, Ndr. Frihavns-gade 63, 2100 Kbhvn. Ø.

**Laigaard, H. E.**, slagtermester.

Firma: H. E. Laigaard, slagtermester, Ndr. Frihavns-gade 20, 2100 Kbhvn. Ø.

**Lambertsen, Hans**, viktualiehandler; f. 13/6 1932 i Skævinge, Frederiksborg amt, søn af arbejdsmd. Lambert Lambertsen; g. 13/6 1953 m. Lilly L.; handelsudd. h. købmd. Børge Nielsen, Hillerød, oste- og viktualiehandler m. vogn 1954–55, etabl. s. viktualiehandler i Borup 1962; forhandling af pålægsvarer og ost.

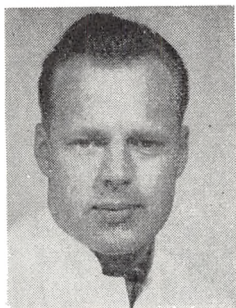

**P. Kaa**  
bestyrer  
Odense



**H. W. Lange**  
slagtermester  
Odense



**A. V. Langeberg**  
slagtermester  
Øsby



**C. Langeberg**  
slagtermester  
Øsby

Adr.: Borup, 3320 Skævinge.  
Firma: Hans Lambertsen, viktualiehandler, Borup, 3320 Skævinge.

**Lampe, Bendt**, slagtermester.  
Firma: Bendt Lampe, slagtermester, Lindedal 33, 6100 Haderslev.

**Lampe, Ernst**, slagtermester.  
Firma: Ernst Lampe, slagtermester, Lindedal 33, 6100 Haderslev.

**Landsberg, Asker**, slagtermester; f. 14/10 1909 i Store-Heddinge, søn af overretssagfører Erik Landsberg; g. 3/4 1934 m. Else L., f. Dalggaard Mikkelsen; udd. v. landbrug, hjemsendt s. sekondløjtnant 1931, ansat h. slagtermester Svenning Troelstrup, Kbhvn. 1938, overtaget nuværende virksomhed 1944 (grundlagt 1904); forhandling af kød, flæsk og pålæg.

Adr.: Strandvejen 157, 2900 Hellerup.  
Firma: A. W. Schmidt's efft., slagterforretning, Strandvejen 191, 2900 Hellerup.

**Lang, Carl Henry Jensen**, slagtermester.  
Firma: Carl Lang, slagtermester, 4874 Gedser.

**Lang, S.**, viktualiehandler.  
Firma: Pålægsbørsen, Saxogade 41, 1662 Kbhvn. V.

**Lange, Ejnar Abildgaard**, slagtermester; f. 7/8 1920 i Ringkøbing, søn af farvemester Just Lange; g. 6/1 1945 m. Lili L., f. Monberg; udd. h. slagtermester C. H. P. Gøttsche, Herning 1936-40, svend bl. a. h. slagtermestrene Raben, Fredericia, N. Erlandsen og V. A. F. Bessmann, begge Herning, etabl. s. slagtermester i Herning 1949; pølsemageri, koger, salteri og forhandling af kød, flæsk, hestekød, hjemmelavet pålæg, dybfrost og konserver; medl. af best. f. Midtjydsk Slagterring s. 1963.

Adr.: Ny Møllevej 36, 7400 Herning.  
Firma: Ejnar Lange, slagtermester, Fredhøj Allé, 7400 Herning.

**Lange, Fr. B.**, slagtermester; kasserer f. Holstebro Slagtermesterforening.

Firma: Fr. B. Lange, slagtermester, Skolegade 36, 7500 Holstebro.

**Lange, Hans Willer**, slagtermester; f. 6/10 1921 i Odense, søn af slagtermester Anton Lange; g. m. Ruth Elise L., f. Petersen; udd. h. slagtermester W. Bunkenborg, Christiansfeldt 1936-40, svend h. slagtermestrene Urban Sørensen, Nyborg og Børge Johansen, Odense, etabl. s. slagtermester i Odense 1952, virksomheden udvidet og moderniseret, bl. a. m. kølediske 1962; pølsemageri, røgeri og forhandling af kød, flæsk og pålæg; hobby: travsport.

Adr.: Anderupvej, 5493 Søhus.  
Firma: Langes kød og flæsk, Skibhusvej 154, 5000 Odense.

**Langeberg, Arne Valter**, slagtermester; f. 5/1 1932 i Øsby, Haderslev amt, søn af slagtermester Chr. Langeberg; g. 27/5 1956 m. Sonja L., f. Bjerregaard; udd. h. slagtermester E. Lampe, Haderslev 1949-53, svend h. faderen, overtaget virksomheden 1957, virksomheden ombygget og moderniseret; slagtehus, pølsemageri og forhandling af kød, flæsk og pålæg.

Adr.: 6192 Øsby.  
Firma: Arne Langeberg, slagtermester, 6192 Øsby.

**Langeberg, Christian**, slagtermester; f. 25/11 1903 i Verninge, Odense amt, søn af slagtermester Anders Chr. Andersen; g. 18/1 1931 m. Karen Kirstine L., f. Petersen; udd. h. slagtermester Lyhr, 1919-23, svend fl. steder, overtaget nuværende virksomhed 1929, overdraget virksomheden t. sønnen Arne Langeberg 1957.

Adr.: 6192 Øsby.

**Langhoff, Bent**, slagtermester; f. 11/7 1925 i Sparkær, Viborg amt, søn af slagtermester Aage Langhoff; g. 28/12 1950 m. Sigrid L., f. Stengaard; udd. s. slagter h. faderen 1941-45, svendeprøve m. sølvmedalje, svend h. slagtermestrene Niels Jul Frederiksen og Henry Thrane, begge Viborg, h. fade-



**B. Langhoff**  
slagtermester  
Sparkær, Viborg

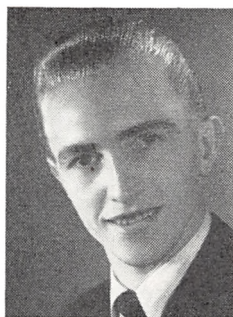

**F. Langhoff**  
slagtermester  
Videbæk

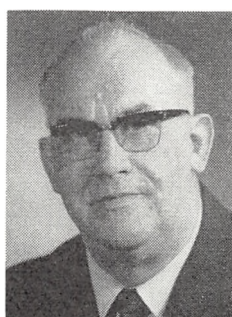

**H. P. Larril**  
slagtermester  
Rødovre



**W. A. Larril**  
slagtermester  
Rødovre

ren 1950–60, overtaget virksomheden 1960 (grundlagt 1904, på nuværende adr. i egen nyopført ejendom s. 1950); slagtehus, pølsemageri, køgeri, røgeri, salteri og forhandling af kød, flæsk, pålæg og dybfrost, till. landtur.

Adr.: Sparkær, 8800 Viborg.

Firma: Bent Langhoff, slagtermester, Sparkær, 8800 Viborg.

**Langhoff, Finn**, slagtermester; f. 23/8 1930 i Lem, Viborg amt, søn af murermester Arne Langhoff; g. 29/8 1953 m. Edith Lilly L., f. Pedersen; udd. h. slagtermester O. Møller-Andersen, Skive 1945–49, svend sst. 1949–50, frekventeret Teknologisk Institut, Kbhvn. 1951, svend i Skive Andels-slagteri's udsalg 1950–54, førstemd. sst. 1954–57, etabl. s. slagtermester i Videbæk 1957, virksomheden moderniseret 1965; pølsemageri, køgeri, røgeri, salteri og forhandling af kød, flæsk, hjemmelavet pålæg, dybfrost og konserver; medl. af best. f. Slagteriarbejdernes faglige afd., Skive 1954–57; hobby: billard.

Adr.: Skjernvej 4, 6920 Videbæk.

Firma: Finn Langhoff, slagtermester, Skjernvej 4, 6920 Videbæk.

**Larril, Hans Peter**, slagtermester; f. 13/6 1905 i Køge, søn af driftsbestyrelse L. H. Larsen; g. 6/8 1929 m. Aase Christina L., f. Mikkelsen; udd. s. slagter 1920–24, svend i fa. Søren Houlberg, Kødbyen, Kbhvn. 1925–28, studie- og arbejdsophold i Ungarn, Tjekkiet og Tyskland 1928–29, svend i fa. J. Steffensen, Kødbyen, Kbhvn. 1929–35, etabl. s. slagtermester i Kbhvn. 1935, i NV-kvarteret 1946–60, etabl. nuværende virksomhed 1960 sm. m. sønnen Wagn A. Larril; pølsemageri og forhandling af kød, flæsk og hjemmelavet pålæg, delvis selvbetjening; dommer v. internationale fødevarerudstillinger 1964 og 1967.

Adr.: Frederiksborgvej 232, 2400 Kbhvn. NV.

Firma: Hans Larril & Søn, slagtermestre, Brandholms Allé 11, 2610 Rødovre.

**Larril, Wagn Anders**, slagtermester; f. 23/4 1933 i Kbhvn., søn af slagtermester Hans P. Larril; udd. s. slagter h. faderen 1947–51, svend sst. og h. slag-

termester Elo Weidanz, Hellerup, h. faderen 1958, medindehaver i nuværende virksomhed 1960 (grundlagt s. å.); pølsemageri og forhandling af kød, flæsk og hjemmelavet pålæg, delvis selvbetjening.

Adr.: Frederiksborgvej 232, Kbhvn. NV.

Firma: Hans Larril & Søn, slagtermestre, Brandholms Allé 11, 2610 Rødovre.

**Larsen, A.**, viktualiehandler.

Firma: A. Larsen, viktualiehandler, Tåsingevej 32, 2100 Kbhvn. Ø.

**Larsen, A.**, viktualiehandler.

Firma: A. Larsen & G. Jensen, viktualiehandlere, Absalonsgade 19, 9000 Ålborg.

**Larsen, Alfred**, slagtermester; f. 1913 i Ubby, Holbæk amt, søn af handelsmd. Peter Larsen; g. 1939 m. Lydia L., f. Thomsen; indt. 1950 v. forskelligt erhverv, bl. a. bestyrer i N. Vissing Kro 1937–45, overtaget nuværende virksomhed 1950, ombygget og moderniseret 1953 og 1960, nyt pølsemageri 1965, optaget sønnen Gunnar Larsen s. medindehaver 1968; pølsemageri, køgeri, røgeri, salteri og forhandling af kød, flæsk, hjemmelavet pålæg, salater, dybfrost og konserver; udstillet bacon i Utrecht og I.F.A.K., Kbhvn. 1967; hobby: fodbold.

Adr.: Bredgade 22 7420 Hammerum.

Firma: Larsen & Søn, slagtermestre, Bredgade 22, 7420 Hammerum.

**Larsen, Anthon**, slagtermester.

Firma: Anthon Larsen, slagtermester, Kalkerup, 4684 Holme-Olstrup.

**Larsen, Arne**, viktualiehandler; f. 7/6 1935 i Helsingør, søn af smed Oluf Larsen; g. 28/8 1958 m. Maina L., f. Spørensen; udd. s. kok i restaurant Kystens Perle, Snekkersten 1951–55, kok til søs, køkkenchef i restauranterne de Paris og la Ronde, begge Kbhvn., overtaget nuværende virksomhed 1965.

Adr.: Frederiksborgvej 178, 2400 Kbhvn. NV.

Firma: Arne Larsen, viktualiehandler, Frederiksborgvej 178, 2400 Kbhvn. NV.



**A. Larsen**  
slagtermester  
Hammerum



**B. E. Larsen**  
bestyrer  
Lyngby



**B. Larsen**  
slagtermester  
Støvring



**B. Larsen**  
slagtermester, faglærer  
Roskilde

**Larsen, Arv. Chr.**, slagtermester.  
Firma: A. Chr. Larsen, slagtermester, Kastrup-  
lungade 29–31, 2770 Kastrup.

**Larsen, Axel Georg**, slagtermester.  
Firma: Axel Larsen, slagtermester, Østergade 26,  
3600 Frederikssund.

**Larsen, Benny Chr.**, slagtermester.  
Firma: Benny Larsen, slagtermester, Rughave-  
vej 1, 2500 Kbhvn. Valby.

**Larsen, Bent Delgreen**, fabrikant; f. 24/2 1943 i  
Rønne, søn af arbejdsmd. Aug. Larsen; g. 24/2  
1962 m. Aase L., f. Andersen; handelsudd. i isen-  
kramfa. Bornholms værktøjsmagasin, Rønne 1958  
–62, hjemsendt s. sergent 1965, salgsschauffør i nu-  
værende virksomhed 1965, overtaget virksomheden  
1968; fremstilling af salater, till. depot f. Findus-  
produkter og Hellerup Flødeis.

Adr.: Sletten 10, 3700 Rønne.  
Firma: Bornholms Salatfabrik, Sletten 10, 3700  
Rønne.

**Larsen, Bent Erik**, bestyrer; f. 27/3 1933 i Kbhvn.  
søn af snedkermester Poul Larsen; g. 23/3 1957  
m. Anni L., f. Olsen; udd. h. slagtermester A.  
Werge, Kbhvn. 1948–52, svend sst. 1952–55, h.  
slagtermester Pålsson, Valby 1955–57, i nuværende  
virksomhed 1957–65, bestyrer sst. s. 1965; forhand-  
ling af kød, flæsk og pålæg.

Adr.: Snogegårdsvej 8 B, 2820 Gentofte.  
Firma: Børge Jul Jensen, Carlshøjvej 49, 2800  
Lyngby.

**Larsen, Bent Holger**, slagtermester.  
Firma: Bent H. Larsen, slagtermester, Asserbo,  
3360 Liseleje.

**Larsen, Bent Kløcker**, slagtermester; f. 27/8 1921  
i Odense, søn af slagtermester Vilh. Chr. Johan  
Larsen; g. 10/4 1948 m. Phoebe L., f. Olsen; han-  
delsudd. h. købmd. Harald Jensen, Odense 1935–  
39, ekspedient sst., h. faderen 1940, udd. s. slagter,  
svendeprøve 1952, medindehaver i faderens virk-

somhed 1949–64, forpagtet nuværende virksomhed  
1964; forhandling af fjerkræ.

Adr.: Sdr. Boulevard 62, 5000 Odense.  
Firma: Krone Fjerkræforretning, Sdr. Boulevard  
62, 5000 Odense.

**Larsen, Bjarne**, slagtermester; f. 14/3 1939 i Fre-  
derikssund, søn af overpostbud Viggo Larsen; g.  
28/10 1959 m. Gurli L., f. Larsen; udd. s. pøl-  
semager på Frederikssund Svineslagteri 1953–57,  
svend fl. steder, etabl. s. slagtermester i Frederiks-  
sund, på nuværende adr. s. 1963.

Adr.: Elbagade 43, 2300 Kbhvn. S.  
Firma: Bjarne Larsen, slagtermester, Holmblads-  
gade 3, 2300 Kbhvn. S.

**Larsen, Børgild**, slagtermester; f. 8/9 1935 i Hjal-  
lerup, Hjørring amt, søn af slagtermester Carl Lar-  
sen; g. 26/7 1958 m. Conny L., f. Vammen; udd.  
h. faderen og h. slagtermester H. Frandsen, Fjer-  
ritslev 1949–53, svend fl. steder, slagtermester i  
Aså 1958–63, overtaget nuværende virksomhed 1963  
(grundlagt 1928), omdannet t. supermarked 1966;  
slagtehus, pølsemageri, kogeri, røgeri, salteri og  
forhandling af kød, flæsk, pålæg, dybfrost, kolo-  
nialvarer, vin og spirituosaa; medl. af Slagterringen  
Nordjylland.

Adr.: 9530 Støvring.  
Firma: Støvring Supermarked, Hobrovej 6, 9530  
Støvring.

**Larsen, Børge**, slagtermester.  
Firma: Børge Larsen, slagtermester, Blågård-  
gade 12, 2200 Kbhvn. N.

**Larsen, Børge**, slagtermester, faglærer; f. 15/2  
1911 i Kbhvn., søn af slagtermester Niels P. Lar-  
sen; g. m. Kristine Marie L., f. Jensen; udd. s. slag-  
ter, svend i A/S Houlberg, slagtermester i Kbhvn.,  
faglærer i nuværende virksomhed; næstformd. f.  
Slagtermesterforeningen for København og Omegn.  
Adr.: Tværmarksvej 17, 2860 Søborg.

Firma: Slagteriskolen, Maglegårdsvej 8, 4000 Ros-  
kilde.



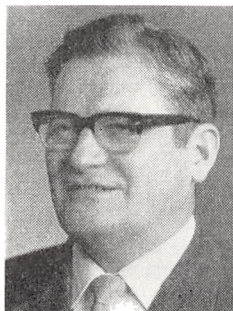

**B. Larsen**  
slagtermester  
Vanløse



**C. H. Larsen**  
slagtermester  
Tune, Roskilde



**E. S. Larsen**  
slagtermester  
Harken, Vrå

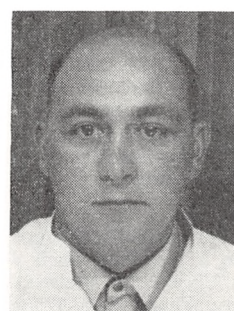

**E. Larsen**  
slagtermester  
Horsens

**Larsen, Børge**, slagtermester; f. 21/7 1914 i Kbhvn., søn af sporvejsfunktionær Anton Larsen; g. 15/5 1938 m. Grethe L., f. Nørnkjær; udd. h. slagtermester Alfr. Werge, Kbhvn. 1928–32, svend fl. steder, overtaget nuværende virksomhed 1955; medl. af best. f. Vanløse Handelsforening s.

Adr.: Markskellet 3, 2720 Vanløse.

Firma: Børge Nielsen, slagtermester, Jyllingevej 8, 2720 Vanløse.

**Larsen, Børge**, slagtermester; f. 11/2 1926 i N. Højrup, Odense amt, søn af musiker Lars Larsen; g. 24/9 1949 m. Gerda L., f. Pedersen; indt. 1945 beskæftiget v. landbrug, udd. h. bagermester Sigurd Jensen, N. Højrup 1945–49, svend sst. 1950–53, overtaget ambulans slagterforretning i Røgind 1953, till. etabl. s. slagtermester i Gjern 1958; forhandling af kød, flæsk, hjemmelavet pålæg, dybfrost og konserver, till. landtur.

Adr.: Østergade 14, 8883 Gjern.

Firma: Gjern ny slagterforretning, Østergade 14, 8883 Gjern.

**Larsen, Carl Emil**, slagtermester; f. 28/8 1913 i Thisted, søn af slagtermester Peder Ingvar Larsen; g. 6/12 1936 m. Maren L., f. Mortensen; udd. s. slagter h. faderen 1927–31, svend sst., medindehaver 1940, eneindehaver s. 1956, på nuværende adr. i nyopført ejendom s. 1966; pølsemageri, køgeri, salteri og forhandling af kød, flæsk, hjemmelavet pålæg, dybfrost, fjerkræ, smørrebrød og færdigretter; medl. af best. f. Thisted Slagtermesterforening 1953.

Adr.: Grønningen 15, 7700 Thisted.

Firma: Ingvar Larsen & Søn, slagterforretning, Vestergade 15, 7700 Thisted.

**Larsen, Christian Henry**, slagtermester; f. 10/4 1912 i Tune, Kbhvn.s amt, søn af arbejdsmd. Jørgen Martin Larsen; g. 5/3 1967 m. Else L., f. Jørgensen; udd. h. slagtermester Andr. Nielsen, Tune 1928–35, svend fl. steder, overtaget læremesterens virksomhed 1950; forhandling af kød, flæsk og pålæg.

Adr.: Søndergade, Tune, 4000 Roskilde.

Firma: Chr. Larsen, slagtermester, Søndergade, Tune, 4000 Roskilde.

**Larsen, Doris**, viktualiehandler; f. 31/7 1918 i Kbhvn., datter af skræddermester Peter Petersen; udd. i fa. Gåsebørsen, Kbhvn. 1934–36, free lance kogerske, overtaget nuværende virksomhed 1963, virksomheden ombygget og moderniseret.

Adr.: Vermundsgade 8, 2100 Kbhvn. Ø.

Firma: Doris Larsen, viktualiehandler, Holstebrogade 4, 2100 Kbhvn. Ø.

**Larsen, Einar**, slagtermester.

Firma: Einar Larsen, slagtermester, Ny Osted, 4000 Roskilde.

**Larsen, Ejnar**, slagtermester.

Firma: Ejnar Larsen, slagtermester, 5463 Harnstrup.

**Larsen, Einar M.**, slagtermester.

Adr.: C. F. Richs Vej 124, 2000 Kbhvn. F.

**Larsen, Ejvind**, slagtermester.

Firma: Ejvind Larsen, slagtermester, Mads Holms Vej 38, 3000 Helsingør.

**Larsen, Elvin**, slagtermester.

Adr.: Nandrupvej 2, 2000 Kbhvn. F.

**Larsen, Enok Ø.**, slagtermester.

Firma: Enok Larsen, slagtermester, Jagtvej 101, 2200 Kbhvn. N.

**Larsen, Erhard Severin**, slagtermester; f. 9/3 1915 i Brønderslev, søn af entreprenør Jens Simoni Larsen; g. 4/12 1943 m. Lilly L., f. Christensen; udd. s. slagter på Brønderslev Andelsslagteri 1930–34, svend sst. 1934–49, etabl. s. slagtermester i Harken 1949; pølsemageri og forhandling af kød, flæsk og pålæg; medl. af best. f. Harken Borgerforening.

Adr.: Harken, 9760 Vrå.

Firma: E. S. Larsen, slagtermester, Harken, 9760 Vrå.

**Larsen, Erik**, slagtermester; f. 15/11 1921 i Gråsten. Åbenrå amt, søn af overbetjent Laur. Larsen; g. 28/9 1946 m. Frederikke L., f. Wilhelm; udd. h. slagtermester Fritz Petersen, Sønderborg 1937-41, svend bl. a. sst., etabl. s. slagtermester i Sønderborg 1950.

Firma: Erik Larsen, slagtermester, Parkgade 33, 6400 Sønderborg.

**Larsen, Erik**, slagtermester; f. 6/2 1934 i Fakse, søn af vognmd. Niels Johs. Larsen; g. 27/1 1957 m. Elsie L., f. Nielsen; udd. h. slagtermester Soelberg, Fakse 1948-52, svend sst. 1952, butikssvend på Silkeborg Andelsslagteri's udsalg, Silkeborg 1952-53, pølsemaker på Horsens Andelsslagteri 1953-54 og 1955-57, i fa. J.A.K.A., Brabrand 1957-59, overtaget nuværende virksomhed 1959, pølsemakeriet moderniseret s. å., butikken moderniseret 1966; pølsemakeri, kogeri, røgeri, salteri og forhandling af kød, flæsk, hjemmelavet pålæg, speciale: spegepølse, dybfrost og konserver; medl. af best. f. H.F.S.'s Old Boys s. 1963; hobby: fodbold.

Adr.: Emil Bojsens Gade 30, 8700 Horsens.

Firma: Erik Larsen, slagtermester, Bredgade, 8700 Horsens.

**Larsen, Erik Ove**, slagtermester; f. 23/6 1936 i Græsted, Frederiksborg amt, søn af pølsemaker Laur. Larsen; g. 28/4 1955 m. Else L., f. Jensen; udd. h. slagtermester Egon Pedersen, Gilleleje 1950-54, svendprøve m. sølvmedalje, svend fl. steder, overtaget nuværende virksomhed 1959; pølsemakeri og forhandling af kød, flæsk og hjemmelavet pålæg, till. landture.

Adr.: Teglårdslund 14, 3400 Hillerød.

Firma: Erik Larsen, slagtermester, Sdr. Jernbanevej 22, 3400 Hillerød.

**Larsen, Ernst Henrik Christian**, slagtermester; f. 8/9 1913 i Køge, søn af arbejdsmd. Vald. Larsen; g. 28/9 1940 m. Hanne L., f. Larsen; udd. s. pølsemaker i Køge Andels-Svineslagteri 1926-30, svend sst. 1930-46, overtaget nuværende virksomhed 1946; pølsemakeri og forhandling af kød, flæsk og pålæg.

Firma: Køge Andels-Svineslagteri's udsalg, Torvegade 28, 4640 Fakse.

**Larsen, Esther**, viktualiehandler.

Firma: Esther Larsen, viktualiehandler, Åboulevard 1, 1960 Kbhvn. V.

**Larsen, Eyvind Lauritz**, slagtermester; f. 8/8 1913 i Kbhvn., søn af slagtermester Alfr. Chr. Larsen; g. 2/5 1943 m. Alice L., f. Eriksen; udd. h. slagtermester Olaf Hansen, Kbhvn. 1929-33, bestyrer af læremesterens Hellerup filial 1933-37, etabl. s. slagtermester i Kbhvn. 1937.

Adr.: Kongedybet 12, 2300 Kbhvn. S.

Firma: Eyvind Larsen, slagtermester, Amagerbrogade 13, 2300 Kbhvn. S.

**Larsen, Felix Walther**, viktualiehandler; f. 30/4 1910 i Kbhvn., søn af malermester Johs. Larsen; g. 7/7 1945 m. Karen L., f. Hansen; kontorudd. i fa. Beckmann & Jørgensen, Kbhvn. 1928-31, ass sst. 1931-40, i fa. S. Houlberg, Kødbyen 1943-44, indehaver af ismejeri i Kbhvn. 1946-57, overtaget nuværende virksomhed 1957 sm. m. hustruen.

Adr.: Vigerslev Allé 88, 2500 Kbhvn. Valby.

Firma: Lyshøj Flæskebørs, Peder Hjorts Vej 13, 2500 Kbhvn. Valby.

**Larsen, Find Sjørring**, viktualiehandler; f. 10/9 1939 i Sønder-Felding, Ringkøbing amt, søn af arbejdsmd. Sigurd Larsen; g. 9/3 1963 m. Elly Beckmann L., f. Laursen; udd. s. kok i restaurant Buris, Kbhvn. 1954-58, kok t. søs 1958-59, på hotel Biltmore, Oslo 1959-60, hotel Phønix, Ålborg 1960, hotel Eyde, Herning 1960-61, etabl. dinér transportable i Silkeborg 1961, udvidet m. viktualieforretning 1962, m. middagskøkken 1965, till. overtaget viktualieforretning i Søndergade 16 1966; pølsemakeri og forhandling af hjemmelavede salater og pålæg, smørrebrød og færdigretter, till. dinér transportable og selskabssmørrebrød.

Adr.: Højvangen 9, 8600 Silkeborg.

Firma: Dinetra, Højvangen 9, 8600 Silkeborg.

**Larsen, Flemming**, slagtermester; f. 8/9 1941 i Virum, Kbhvn.s amt, søn af snedker Frantz Larsen; g. 22/6 1963 m. Anne L., f. Sørensen; udd. s. pølsemaker i fa. Finn Jensen, Roskilde 1956-60, svend h. slagtermestrene Kruuse, Tåstrup og Rs. W. Hansen, Hedehusene, overtaget nuværende virksomhed 1963.

Adr.: Møllemarken 24, 2880 Bagsværd.

Firma: Flemming Larsen, slagtermester, Møllemarken 24, 2880 Bagsværd.

**Larsen, Frank Egon**, slagtermester; f. 10/10 1918 i Hals, Ålborg amt, søn af slagtermester Laur. Larsen; g. 24/7 1951 m. Margit L., f. Nielsen; udd. h. slagtermester Egon Mortensen, Ålborg 1934-38, svend h. faderen 1940-44, slagtermester i Nykøbing M. 1944-49, overtaget nuværende virksomhed 1949 (grundlagt 1937); pølsemakeri, kogeri, salteri og forhandling af kød, flæsk, pålæg og dybfrost; medstifter af Slagterringen Nordjylland 1961, medl. af samme.

Adr.: Venusvej 5, 9000 Ålborg.

Firma: Frank Larsen's slagterforretning, Vingårdsgade 15, 9000 Ålborg.

**Larsen, Georg**, slagtermester.

Firma: Georg Larsen, slagtermester, Nørrebrogade 215 A, 2200 Kbhvn. N.

**Larsen, Gunnar**, slagtermester; f. 24/4 1912 i Vejby, Frederiksborg amt, søn af slagtermester Anders Larsen; g. 29/3 1936 m. Astrid Nelly L., f. Andersen; udd. s. slagter h. faderen, overtaget virksomheden 1947, udvidet m. butik og pølsemakeri; virksomheden påny ombygget 1967; pølsemakeri og forhandling af kød, flæsk og hjemmelavet pålæg.

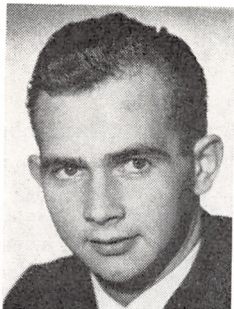

**G. Larsen**  
slagtermester  
Hammerum



**H. V. Larsen**  
slagtermester  
Nyråd

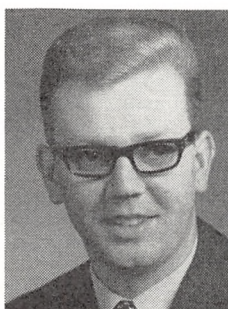

**H. S. Larsen**  
kreaturkommissionær  
Kbhvn. V.



**I. H. Larsen**  
slagtermester  
Brønderslev

Adr.: Stationsvej 10, 3210 Vejby.  
Firma: Gunnar Larsen, slagtermester, Stationsvej 10, 3210 Vejby.

**Larsen, Gunnar**, slagtermester; f. 15/9 1943 i N. Vissing, Skanderborg amt, søn af slagtermester Alfr. Larsen; realeksm. 1959, udds. s. butikssvend h. slagtermester Aage E. Christensen, Åbyhøj 1959-63, frekventeret Teknologisk Institut, Kbhvn., pølsemerter h. faderen 1965, medindehaver 1968; pølsemageri, køgeri, røgeri, salteri og forhandling af kød, flæsk, hjemmelavet pålæg, salater, dybfrost og konserver; hobby: fodbold.

Adr.: Bredgade 22, 7420 Hammerum.  
Firma: Larsen & Søn, slagtermestre, Bredgade 22, 7420 Hammerum.

**Larsen, H.**, forretningsbestyrer.  
Firma: Løkke, viktualieforretning, Værnedamsvej 20, 1619 Kbhvn. V.

**Larsen, H. P. Valdemar**, slagtermester; f. 17/2 1911 i S. Asmindrup, Holbæk amt, søn af stats-husmd. Anders P. Larsen; g. 17/11 1935 m. Gudrun L., f. Hansen; udd. h. slagtermester Fr. Nielsen, Hvalsø 1930-34, svend h. slagtermester Th. Michelsen, Frbg. 1934-51, etabl. s. slagtermester på Frbg. 1951, på nuværende adr. s. 1956.

Adr.: Bellahøjvej 151, 2000 Kbhvn. F.  
Firma: Vald. Larsen, slagtermester, Frederiks-borgvej 186, 2400 Kbhvn. NV.

**Larsen, H. Verner**, slagtermester; f. 26/11 1909 i Kbhvn., søn af viktualiehandler Adam Larsen; g. 18/12 1932 m. Margrethe L., f. Larsen; udd. h. slagtermester P. Hansen, Nyråd 1923-27, svend stst., overtaget nuværende virksomhed og ejendom 1930; kasserer f. Vordingborg og Omegns Slagtermesterforening, formd. f. Nyråd vandværk.

Adr.: Hovedgaden 48, 4774 Nyråd.  
Firma: H. V. Larsen, slagtermester, Hovedgaden 48, 4774 Nyråd.

**Larsen, Hans Henrik**, viktualiehandler; f. 13/9 1941 i Kbhvn., søn af malermester Hans Henrik

Larsen; g. 24/6 1967 m. Kirsten L., f. Myrtue; udd. s. smed 1958-62, etabl. s. viktualiehandler og 1967 overtaget nuværende virksomhed; speciale: smørrebrød.

Adr.: Jægersborg Allé 53, 2920 Charlottenlund.  
Firma: Henriks Viktualie, Jægersborg Allé 42, 2920 Charlottenlund.

**Larsen, Hans Stenow**, kreaturkommissionær; f. 7/6 1942 i Kbhvn., søn af montør Sv. Larsen; g. 23/2 1963 m. Inge L., f. Lundbeck; handels- og kontorudd. i fa. Jens O. Bech, Kødbyen, Kbhvn. 1958-62, egen grossistvirksomhed i Kødbyen 1962-65, overtaget nuværende virksomhed 1965 (grundlagt 1942) sm. m. broderen Torben Sv. Larsen, udvidet m. engroshandel Flæsketorvet 81, 1966; kommissionsforretning samt forhandling af kød; medl. af kødnoteringsudvalget i Kbhvn.s Kød- og Flæskehal.

Adr.: Stadionvej 71, 2600 Glostrup.  
Firma: Brdr. Larsen, Flæskehallen 91, Kødbyen, 1711 Kbhvn. V.

**Larsen, Hans Aage**, slagtermester; f. 10/3 1922 i Ågerup, Holbæk amt, søn af mejerist Peter Larsen; g. 3/12 1944 m. Inger L., f. Jensen; udd. h. slagtermester Herman Christensen, Holbæk 1938-42, svend bl. a. på Holbæk Andels-Svineslagteri, overtaget nuværende virksomhed 1954; pølsemageri og forhandling af kød, flæsk og pålæg.

Adr.: N. Jernløse, 4420 Regstrup.  
Firma: Hans Aage Larsen, slagtermester, N. Jernløse, 4420 Regstrup.

**Larsen, Helge**, slagtermester.  
Firma: Helge Larsen, slagtermester, Holmblads-gade 58, 2300 Kbhvn. S.

**Larsen, Helge**, slagtermester; f. 5/12 1930 i Bregninge, Svendborg amt, søn af husmd. Chresten Larsen; g. 24/11 1957 m. Anna L., f. Josef-sen; udd. h. slagtermester Hans Larsen, overtaget nuværende virksomhed 1957, virksomheden moder-niseret bl. a. m. kølediske og kølerum 1960-61.

Adr.: Østerbro 20, 5985 Søby Ærø.

Firma: Østerbro Slagterforretning, Østerbro 20, 5985 Søby Ærø.

**Larsen, Henning Boy**, viktualiehandler; f. 24/8 1926 i Hillerød, søn af viktualiehandler Laur. Larsen; g. 10/1 1953 m. Tove L., f. Hansen; udd. h. smedemester Svend Pedersen, Hillerød 1940–44, svend sst. 1944–52, salgschauffør h. faderen 1952–60, overtaget faderens virksomhed 1959; pølse-mageri og forhandling af kød, flæsk, hjemmelavet pålæg og smørrebrød, till. dinér transportable.

Adr.: Skansevej 29, 3400 Hillerød.

Firma: Henning Larsen, viktualiehandler, Skansevej 29, 3400 Hillerød.

**Larsen, Henning Preben Howitz**, slagtermester; f. 24/5 1928 i N. Herlev, Frederiksborg amt, søn af specialarbejder Lars Larsen; g. 27/12 1954 m. Ruth L., f. Hansen; handelsudd. i korn- og foderstoffa. Erik Nielsen, Hillerød 1942–46, ekspedient sst. 1946–47, etabl. landtur 1947, etabl. s. slagtermester i Hillerød 1954, udvidet m. smørrebrødsforretning 1964.

Adr.: Klostervej 7, 3400 Hillerød.

Firma: Smørrebrødscentralen, Helsingørsgade 14, 3400 Hillerød.

**Larsen, Ib**, slagtermester; f. 26/2 1928 i Vordingborg, søn af vognmd. Søren Larsen; g. 14/10 1956 m. Agnes L., f. Nielsen; udd. h. slagtermester Knud Petersen, Præstø 1943–47, svend bl. a. h. slagtermestrene Urban Sørensen, Nyborg, Hansen, Gentofte og Marius Rasmussen, Tølløse, overtaget nuværende virksomhed 1959; slagtehus, pølse-mageri, røgeri og forhandling af kød, flæsk og pålæg, till. landture.

Adr.: 4750 Lundby.

Firma: Ib Larsen, slagtermester, 4750 Lundby.

**Larsen, Ib Hilffing**, slagtermester; f. 23/4 1936 i Agersted, Hjørring amt, søn af købmd. Anders Chr. Larsen; g. 22/11 1959 m. Birthe Viola L., f. Andersen; udd. h. slagtermester Elmer Verner- sen, Ålborg 1950–54, svend i fa. Plumrose, Kbhvn. 1954–57, bestyrer h. slagtermester Vagn Nørgaard, Ålborg 1958–60, slagtermester i Ålborg 1960–62, overtaget nuværende virksomhed 1962 (grundlagt 1922); pølse-mageri, røgeri og forhandling af kød, flæsk og pålæg.

Adr.: Frederiksgade 100, 9700 Brønderslev.

Firma: Ib Larsen, slagtermester, Nygade 4, 9700 Brønderslev.

**Larsen, Inger**, slagtermester; f. i Nykøbing S., datter af slagtermester H. C. Larsen; udd. s. køk- kenass. og h. faderen, overtaget virksomheden 1955 (grundlagt af faderen 1875); pølse-mageri og forhandling af kød, flæsk, pålæg, smørrebrød og færdigretter.

Adr.: Algade 46, 4500 Nykøbing Sjælland.

Firma: H. C. Larsen, slagterforretning, Algade 46, 4500 Nykøbing Sjælland.

**Larsen, J.**, viktualiehandler.

Firma: J. Larsen, viktualiehandler, Korsgade 27, 9000 Ålborg.

**Larsen, J.**, viktualiehandler.

Firma: J. Larsen, viktualiehandler, Kastetvej 57, 9000 Ålborg.

**Larsen, J.**, viktualiehandler.

Firma: J. Larsen, viktualiehandler, Oehlenschlägersgade 6, 1663 Kbhvn. V.

**Larsen, Jan Erik**, slagtermester; f. 8/8 1944 i Brønderslev, søn af formd. Holger Larsen; g. 23/10 1965 m. Anna Dehn L., f. Andersen; udd. s. butikssvend h. slagtermester Erik Christensen, Ålborg 1959–63, svend h. slagtermester Alfr. Christensen, Ålborg, overtaget nuværende virksomhed 1965 (grundlagt 1915); pølse-mageri og forhandling af kød, flæsk og pålæg.

Adr.: Østergade 2, Thorshøj, 9750 Øster-Vrå.

Firma: Jan Larsen, slagtermester, Østergade 2, Thorshøj, 9750 Øster-Vrå.

**Larsen, Jens**, slagtermester.

Adr.: Gladsaxevej 14, 2860 Søborg.

**Larsen, Jens**, slagtermester; f. 22/3 1902 i Kbhvn., søn af slagtermester Niels Larsen; g. 22/5 1932 m. Laura L., f. Johansen; udd. s. slagter h. faderen 1916–20, forretningsfører f. moderen 1920–32, overtaget nuværende virksomhed 1931.

Adr.: Lyngby Hovedgade 58, 2800 Lyngby.

Firma: Jens Larsen, slagtermester, Lyngby Hovedgade 58, 2800 Lyngby.

**Larsen, Jens**, bestyrer; f. 25/11 1909 i Svaneke, søn af slagtermester Jens Larsen; g. 28/2 1934 m. Else L., f. Kofoed; udd. s. slagter h. faderen, svend sst., h. slagtermester Glistrup, Neksø 1937–55, bestyrer i Neksø s. 1955; pølse-mageri og forhandling af kød, flæsk og pålæg.

Adr.: Storegade 4, 3730 Neksø.

**Larsen, Jens Holger**, slagtermester; f. 18/1 1935 i Fangel, Odense amt, søn af slagtermester Jens Holger Larsen; g. 8/12 1956 m. Grethe L., f. Andersen; udd. s. slagter h. faderen 1949–53, svend sst., bestyrer f. moderen til 1956, overtaget virksomheden 1956 (grundlagt 1927); kommissions- og eksportvirksomhed.

Adr.: Majas Allé 9, 5250 Fruens Bøge.

Firma: Jens H. Larsen, slagtermester, Rugårdsvej 60, 5000 Odense.

**Larsen, Johannes Evald**, slagtermester; f. 26/5 1915 i Ølstykke, Frederiksborg amt, søn af arbejdsformd. Carl Larsen; g. 11/3 1939 m. Else L., f. Plambech; indtil 1947 beskæftiget i forskelligt erhverv, etabl. s. slagtermester fra vogn i Svestrup 1947.

Adr.: Svestrup, 3650 Ølstykke.

Firma: Evald Larsen, viktualie, Svestrup, 3650 Ølstykke.

**Larsen, John**, viktualiehandler; f. 25/2 1921 i Kbhvn.; g. 26/9 1943 m. Anna L., f. Jensen; udd. s. kok i Storebæltsoverfartens restaurant 1934–37,



**I. Larsen**  
slagtermester  
Nykøbing Sjælland

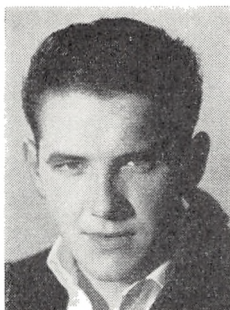

**J. E. Larsen**  
slagtermester  
Thorshøj, Øster-Vrå



**J. E. Larsen**  
slagtermester  
Svestrup, Ølstykke



**J. Larsen**  
viktualiehandler  
Kalundborg

kok i hotelpension 1937–42, skibskok 1943–45, beskæftiget i viktualiebranchen 1946–50, indehaver af pensionat m. dinér transportable, Korsør 1953–61, overtaget nuværende virksomhed 1962; forhandling af kød, flæsk, pålæg, smørrebrød og færdigretter.

Adr.: Slagelsevej 86, 4400 Kalundborg.

Firma: Kokken, viktualieforretning, Slagelsevej 86, 4400 Kalundborg.

**Larsen, John Aage**, slagtermester; f. 22/5 1933 i Kbhvn., søn af jord- og betonarbejder Harald Larsen; g. 4/12 1953 m. Inge L., f. Larsen; udd. h. slagtermester Vilh. Hansen, Kbhvn. 1948–52, svend sst. 1952–53, i A/S Slagteriernes Central, Kbhvn. 1955–60, bestyrer i Silkeborg 1960–66, slagtermester i Jaka Supermarked, Odense s. 1966.

Adr.: Skovbakken 38, 5691 Sankt Klemens.

Firma: Jaka Supermarked, 5000 Odense.

**Larsen, Jørgen**, slagtermester.

Firma: Jørgen Larsen, slagtermester, Vigerslevvej 276 C, 2500 Kbhvn. Valby.

**Larsen, Jørgen**, slagtermester; f. 20/4 1933 i N. Jernløse, Holbæk amt, søn af gårdejer Erling Larsen; g. 2/3 1963 m. Anni L., f. Henriksen; udd. h. slagtermester Harry Hansen, Holbæk 1958–62, svend sst., overtaget nuværende virksomhed 1962; pølsemageri og forhandling af kød, flæsk og pålæg, till. landtur.

Adr.: Løvenborgvej, 4420 Regstrup.

Firma: Jørgen Larsen, slagtermester, Løvenborgvej, 4420 Regstrup.

**Larsen, Jørn**, slagtermester.

Firma: Jørn Larsen, Engvej 11, N. Vindinge, 4760 Vordingborg.

**Larsen, Kai**, viktualiehandler.

Firma: Kai Larsen, viktualiehandler, Hessensgade 49, 2300 Kbhvn. S.

**Larsen, Kai**, slagtermester; f. 27/11 1933 i Glamsbjerg, Odense amt, søn af lagerarbejder Karl Larsen; g. 30/3 1957 m. Doris L., f. Hansen; udd.

h. slagtermester P. M. Jørgensen, Ebberup 1948–52, svend bl. a. h. slagtermestrene Kyster, Slagelse og Jørgensen, Korsør samt på Slagelse Andels-Svineslagteri, overtaget nuværende virksomhed 1965 (grundlagt 1952); pølsemageri og forhandling af kød, flæsk og pålæg.

Adr.: Strandvejen 71, 4200 Slagelse.

Firma: Kai Larsen, slagtermester, Strandvejen 71, 4200 Slagelse.

**Larsen, Kaj**, slagtermester; f. 7/12 1937 i Brovst, Hjørring amt, søn af maskinmester Johan Larsen; g. 10/3 1962 m. Ellen Margrethe L., f. Pedersen; udd. h. slagtermester Karl Olsen, Lynæs 1958–63, frekventeret Teknologisk Institut, Kbhvn., overtaget nuværende virksomhed 1963; pølsemageri og forhandling af kød, flæsk, hjemmelavet pålæg og smørrebrød; medl. af best. f. Frederikssund og Omegns Slagtermesterforening s. 1967.

Adr.: Ll. Karlsmindevej 21, 3390 Hundested.

Firma: Kaj Larsen, slagtermester, Amtsvejen 8, 3390 Hundested.

**Larsen, Kaj Emil**, slagtermester.

Firma: Kaj E. Larsen, slagtermester, Sandby, 4912 Harpelunde.

**Larsen, Knud**, viktualiehandler.

Firma: Schweizerhytten, viktualieforretning, Slotsherrensvej 157, 2720 Vanløse.

**Larsen, Knud**, eksportør; forvalter i nuværende virksomhed, opkøber og eksportør af svinesøer sst.

Firma: A/S Næstved Kvægtorv og off. Slagtehus, Farimagsvej 8, 4700 Næstved.

**Larsen, Knud Erik**, slagtermester.

Firma: Knud E. Larsen, slagtermester, Sprototen, 5800 Nyborg.

**Larsen, L. I.**, slagtermester.

Firma: L. I. Larsen, slagtermester, 5472 Sørslev.

**Larsen, Laurits**, slagtermester.

Firma: Laur. Larsen, slagtermester, 5540 Ullerslev.



**J. Larsen**  
slagtermester  
Regstrup



**K. Larsen**  
slagtermester  
Slagelse

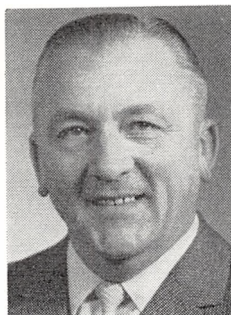

**M. Larsen**  
grosserer  
Kbhvn. V.

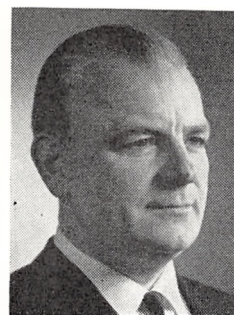

**M. B. Larsen**  
bestyrer  
Kbhvn. V.

**Larsen, Laurits**, slagtermester; f. 5/12 1904 i Helsing, Frederiksborg amt, søn af landmd. L. Larsen; g. 30/5 1929 m. Gudrun L., f. Pedersen; udd. s. møbelsnedker 1918–22, udd. h. slagtermester Laur. Hansen, Helsing 1922–26, svend sst. 1926–32, etabl. s. slagtermester i Helsing 1932; slagtehus, pølsemageri og forhandling af kød, flæsk og hjemmelavet pålæg, till. landtur.

Adr.: Vestergade 19, 3200 Helsing.

Firma: Laur. Larsen, slagtermester, Vestergade 19, 3200 Helsing.

**Larsen, Lona**, viktualiehandler.

Firma: Lona Larsen, viktualiehandler, Folehaven 8, 2500 Kbhvn. Valby.

**Larsen, Magnus**, slagtermester; f. 5/9 1926 i Thisted, søn af frugthandler Ole Larsen; g. 26/7 1955 m. Ida L., f. Christensen; udd. s. slagter på Thisted Andels-Svineslagteri 1939–43, svend sst. 1943–47, mestersvend i fa. Koopmann, Thisted 1947–50, i sammes Næstved afd. 1950–53, slagtermester sst. 1953–60, i nuværende virksomhed s. 1960.

Adr.: Stationsvej 7, 4760 Vordingborg.

Firma: Masned Sund Andels-Svineslagteri, 4760 Vordingborg.

**Larsen, Max**, grosserer; f. 27/1 1915 i Kbhvn., søn af bogholder Oluf Larsen; g. 7/5 1939 m. Tove L., f. Dyhr; kontorudd. i fa. J. Steffensen, Kbhvn. 1929–33, salgschauffør i fa. S. Houlberg, Kødbyen, Kbhvn. 1935–41, etabl. s. grosserer i Kbhvn. 1942, overtaget nuværende virksomhed 1964 (grundlagt 1942) sm. m. grosserer Thorvald Andreasen; forhandling af flæsk, pålæg og røgvare (delvis af egen tilvirkning).

Adr.: Finlandsgade 21, 2300 Kbhvn. S.

Firma: J. Wiedemann's efft., Flæsketorvet 8–10, Kødbyen, 1711 Kbhvn. V.

**Larsen, Max Belli**, bestyrer; f. 19/6 1920 i Kbhvn. søn af tobaksmester Robert Larsen; g. 17/4 1949 m. Inger L., f. Rathmann; udd. s. butikssvend h. slagtermester Arthury Hansen, Kbhvn. 1934–38, privatchauffør h. fabrikant F. A. Thiele, Kbhvn.

1938–40, politibetjent i Kbhvn. 1942–44, inspektør i prisdirektoratet 1945–49, bestyrer i Hillerød Andels-Svineslageri's udsalg, Hillerød 1949–52, i fa. Fr. Johansen, Kødbyen 1952–54, forvalter i fa. Hilmar Seligmann, Kødbyen 1954–64, bestyrer i nuværende virksomhed s. 1964 (grundlagt 1964); landbrugets afsætningsudvalgs propagandaforretning f. danske landbrugsprodukter.

Adr.: Rødovrevej 175, 2610 Rødovre.

Firma: Ekkodanmark, Axelortov 1, 1609 Kbhvn. V.

**Larsen, Mogens Max**, disponent; f. 14/1 1945 i Kbhvn., søn af grosserer Max Larsen; g. 7/5 1966 m. Anni L., f. Hansen; ansat i faderens virksomhed 1959–61, realeksm. 1963, påny h. faderen 1963, disponent sst. 1965 (virksomheden grundlagt 1942); forhandling af flæsk, pålæg og røgvare (delvis af egen tilvirkning).

Adr.: Lillegrund 12, 2300 Kbhvn. S.

Firma: J. Wiedemann's efft., Flæsketorvet 8–10, Kødbyen, 1711 Kbhvn. V.

**Larsen, Mogens Poul**, slagtermester; f. 9/6 1922 i Ruds-Vedby, Holbæk amt, søn af slagtermester Ejner Larsen; g. 28/3 1948 m. Betty L., f. Trier-Petersen; udd. h. slagtermester Arthur Christiansen, Ruds Vedby 1938–42, svend h. slagtermester Ejev. Petersen, Ruds-Vedby 1942–47, indehaver af faderens virksomhed 1947–53, overtaget nuværende virksomhed 1953, virksomheden omdannet og moderniseret; pølsemageri og forhandling af kød, flæsk og pålæg.

Adr.: Jernbanevej 8, 4340 Tølløse.

Firma: Kødcentralen, Jernbanevej 8, 4340 Tølløse.

**Larsen, Niels Bjørn Harrishøj**, slagtermester; f. 17/8 1947 i Kbhvn., søn af slagtermester Kell Harrishøj Larsen; udd. h. slagtermester Leif Ebbesen, Kbhvn. 1963–67, overtaget nuværende virksomhed 1968; pølsemageri og forhandling af kød, flæsk og hjemmelavet pålæg.

Adr.: Tvedvangen 9, 2730 Herlev.

Firma: Niels Larsen, slagtermester, Frederikssundsvej 113, 2400 Kbhvn. NV.



**M. M. Larsen**  
disponent  
Kbhvn. V.

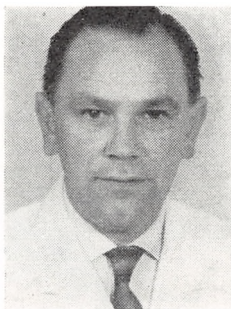

**M. P. Larsen**  
slagtermester  
Tølløse



**N. B. H. Larsen**  
slagtermester  
Kbhvn. NV.

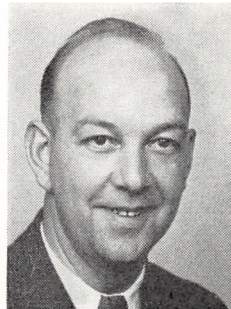

**O. H. Larsen**  
slagtermester  
Hjallerup

**Larsen, Olaf**, slagtermester.  
Firma: Olaf Larsen, slagtermester, 5464 Brendep-  
rup Fyn.

**Larsen, Oliver**, slagtermester; f. 12/2 1913 i Nebs-  
ager, Vejle amt, søn af slagtermester Emil Larsen;  
g. 12/10 1939 m. Kristine L., f. Sveidal; udd. h.  
slagtermester Emil Larsen, Hurup Thy 1927–31,  
svendeprøve m. bronzemedalje, svend bl. a. h. slag-  
termester P. Weilgaard, Holstebro og på Holstebro  
Andels-Svineslagteri, overtaget nuværende virksom-  
hed 1947; pølse-mageri, køgeri, røgeri, salteri og  
forhandling af kød, flæsk, pålæg og dybfrost; medl.  
af best. f. Odder og Omegns Slagtermesterforening  
s. 1952, næstformd. s. 1955.

Adr.: 8354 Hov.

Firma: Oliver Larsen, slagtermester 8354 Hov.

**Larsen, Oscar Helmer**, slagtermester; f. 1/11 1918  
i Aså, Hjørring amt, søn af murermester Ingvard  
Larsen; g. m. Kamma L., f. Andersen; udd. h. slag-  
termester Lars Larsen, Vester-Hassing 1933–37,  
svend bl. a. i nuværende virksomhed, overtaget  
samme 1943 (grundlagt 1918); virksomheden ud-  
videt bl. a. m. pølse-mageri 1946, ny butik 1954,  
nyt pølse-mageri og butik 1967; slagtehus, pølse-  
mageri, køgeri, røgeri, salteri og forhandling af  
kød, flæsk, pålæg og dybfrost.

Adr.: Østergade 15, 9320 Hjallerup.

Firma: Helmer Larsen, slagtermester, Østergade  
15, 9320 Hjallerup.

**Larsen, Otto Baagøe**, slagtermester; f. 24/5 1895  
i Nyborg, søn af gårdejer Hans Albert Larsen; g.  
3/5 1931 m. Nanna L., f. Poulsen; udd. v. land-  
brug, overtaget slagterforretning i Odense 1932,  
etabl. nuværende virksomhed i egen nyopført ejen-  
dom 1937, optaget svigersønnen, slagtermester Børge  
Nielsen s. medindehaver 1957; pølse-mageri og for-  
handling af kød, flæsk og pålæg.

Firma: O. Baagøe Larsen & Børge Larsen, slag-  
termestre, Kochsgade 60, 5000 Odense.

**Larsen, Ove Reinhardt**, slagtermester; f. 28/11  
1921 i Hirtshals, Hjørring amt, søn af tømmer Ernst

Larsen; g. 17/1 1953 m. Gerda L., f. Pedersen; udd.  
h. slagtermester E. M. Olsen, Ølgod 1937–41, svend  
fl. steder, kok i fl. rederier 1945–48, etabl. s. slag-  
termester i Hjørring 1965; pølse-mageri og forhand-  
ling af kød, flæsk og pålæg.

Adr.: Skagensvej 163, 9800 Hjørring.

Firma: Ove Larsen, slagtermester, Skagensvej  
163, 9800 Hjørring.

**Larsen, Peder Martin**, slagtermester; f. 14/8 1926  
i Nakskov, søn af slagtermester Martin Larsen; g.  
27/6 1954 m. Sigrild L., f. Kristensen; udd. s. pølse-  
mager på Nakskov Andels-Svineslagteri 1940–44,  
svend h. slagtermester A. E. Jensen, Skive, studie-  
ophold i Utrecht 1950, svend h. slagtermestrene  
Gøttsche, Herning og Johs. Petersen, Slagelse, over-  
taget nuværende virksomhed 1957 (grundlagt 1950),  
virksomheden udvidet og moderniseret; pølse-ma-  
geri og forhandling af kød, flæsk og pålæg, spe-  
ciale: tyske og hollandske pølser; sekr. f. Nakskov  
og Omegns Slagterforening s. 1963.

Adr.: Solsikkevej 28, 4900 Nakskov.

Firma: Peder M. Larsen, slagtermester, Svingels-  
vej 70, 4900 Nakskov.

**Larsen, Peter**, slagtermester; f. 20/4 1935 i Fre-  
derikshavn, søn af fyrbøder Einer Larsen; g. 28/8  
1954 m. Grethe L., f. Olsen; udd. s. pølse-mager h.  
slagtermester Ths. Lassen, Frederikshavn 1949–53,  
pølse-mager på Hillerød og Nørresundby Andels-  
slagterier, ansat på Alkedal Gelatinefabrik 1956–  
61, svend på Frederikshavn Slagteri 1961–62, slag-  
termester i fa. Føtex, Frederikshavn, frekventeret  
Teknologisk Institut, Kbhvn., bestyrer i fa. DSK  
1965, slagtermester i Nima Supermarked, Frede-  
rikshavn, i Jeka Supermarked, Frederikshavn.

Adr.: Rimmens Allé 115, 9900 Frederikshavn.

Firma: Jeka Supermarked, Suensonsvej 73, 9900  
Frederikshavn.

**Larsen, Poul**, slagtermester.

Firma: Poul Larsen, slagtermester, Albanigade  
39, 5000 Odense.



**O. R. Larsen**  
slagtermester  
Hjørring



**R. K. Larsen**  
faglærer  
Roskilde

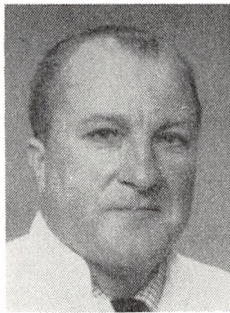

**R. Larsen**  
slagtermester  
Kværkeby



**S. E. Larsen**  
slagtermester  
Frederiksværk

**Larsen, Poul**, fabrikant.  
Firma: Ranners & Larsen, Valby Langgade 231,  
2500 Kbhvn. Valby.

**Larsen, Poul**, viktualiehandler.  
Firma: Poul Larsen, viktualiehandler, Frimester-  
vej 3, 2400 Kbhvn. NV.

**Larsen, Rex**, slagtermester.  
Firma: Rex Larsen, slagtermester, Hillerødgade  
13, 2200 Kbhvn. N.

**Larsen, Raymond Kvist**, faglærer; f. 17/9 1929  
på Endelave, Skanderborg amt, søn af kasserer Jens  
Kvist Larsen; g. 25/9 1954 m. Inge Carstens L., f.  
Jørgensen; udd. s. tarmsvend i fa. Hans Karpinski,  
Horsens 1949, faglærer i nuværende virksomhed s.  
1965.

Adr.: Svendsvej 1, 4000 Roskilde.  
Firma: Slagteriskolen, Maglegårdsvej 8, 4000 Ros-  
kilde.

**Larsen, Richard Marius**, slagtermester; f. 24/10  
1913 i Stenløse, Frederiksborg amt, søn af murer-  
mester H. P. Larsen; g. 9/8 1936 m. Tove L., f.  
Hansen; udd. h. slagtermestrene Jens Nielsen, Usse-  
rød, Axel Diderichsen, Stege og H. P. Hansen, Mas-  
nedsund, overtaget sidstnævntes virksomhed 1954;  
formd. f. Vordingborg og Omegns Slagtermester-  
forening.

Adr.: Købmagergade 5, 4766 Vordingborg.  
Firma: Rich. Larsen, slagtermester, Købmager-  
gade 5, 4766 Vordingborg.

**Larsen, Rudolf**, slagtermester; f. 14/10 1916 i  
Ringsted, søn af kontorist H. J. Larsen; g. 1/4 1942  
m. Lydia L., f. Olsen; udd. s. slagter på Ringsted  
Andels-Svineslagteri 1934-38, svend sst. 1938-55,  
etabl. s. slagtermester m. vogn i Kværkeby 1955,  
udvidet m. forretning; pølsemageri, røgeri og for-  
handling af kød, flæsk og pålæg, till. landtur; medl.  
af best. f. Ringsted og Omegns Slagtermesterfor-  
ening.

Adr.: 4150 Kværkeby.

Firma: Rudolf Larsen, slagtermester, 4150 Kvær-  
keby.

**Larsen, S. M.**, viktualiehandler.  
Firma: S. M. Larsen, viktualiehandler, Torve-  
gade 60, 1400 Kbhvn. K.

**Larsen, Svend Colding**, disponent; f. 23/7 1937 i  
Kbhvn., søn af slagtermester Viggo Alexander Lar-  
sen; g. 30/3 1961 m. Birgit L., f. Nielsen; udd. s.  
pølsemaker i A/S Aug. Olsen & Søn, Kødbyen 1953  
-57, svend h. faderen 1959, disponent sst s. 1965.

Adr.: Frugthaven 39, 2500 Kbhvn. Valby.  
Firma: Viggo A. Larsen, slagtermester, Hinde-  
gade 1, 1303 Kbhvn. K.

**Larsen, Svend E.**, slagtermester.  
Firma: Sv. E. Larsen, slagtermester, Bjerregade  
10, 8700 Horsens.

**Larsen, Svend Erik**, slagtermester; f. 4/2 1926 i  
Frederiksværk, søn af slagtermester Carl Hjalmar  
Larsen; g. 21/9 1947 m. Ella Gerda L., f. Poulsen;  
udd. s. slagter h. faderen 1940-44, svend sst., over-  
taget virksomheden 1955, virksomheden ombygget,  
udvidet og moderniseret.

Adr.: Strandvejen 17, 3300 Frederiksværk.  
Firma: Sv. E. Larsen, slagtermester, Strandvejen  
17, 3300 Frederiksværk.

**Larsen, Sv. Aa.**, slagtermester.  
Firma: Sv. Aa. Larsen, slagtermester, 5472 Sær-  
lev.

**Larsen, Th.**, viktualiehandler.  
Firma: Th. Larsen, viktualiehandler, Ålekistevej,  
122, 2720 Vanløse.

**Langkjær, Tage**, slagtermester.  
Firma: Tage Langkjær, slagtermester, Nørregade  
7, 5610 Assens.

**Larsen, Torben Svend**, kreaturkommissionær; f.  
18/4 1939 i Kbhvn., søn af montør Sv. Larsen; han-  
dels- og kontorudd. i fa. Jens O. Bech, Kødbyen,



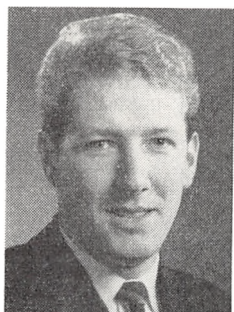

**T. S. Larsen**  
kreaturkommissionær  
Kbhvn. V.



**V. Larsen**  
slagtermester  
Skibinge, Præstø

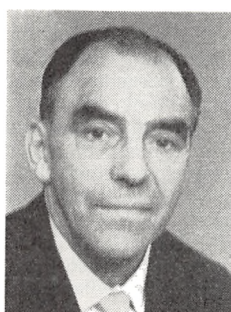

**Aa. I. Larsen**  
slagtermester  
Fredericia



**Å. Larsson**  
slagtermester  
Køge

Kbhvn. 1955–59, disponent i fa. Holger Jensen, Kødbyen 1959–65, overtaget virksomheden 1965 (grundlagt 1942) sm. m. broderen Hans Larsen, udvidet m. engroshandel Flæsketorvet 81, 1966; kommissionsforretning samt forhandling af kød; medl. af kødnoteringsudvalget i Kbhvn.s Kød- og Flæskahal.

Adr.: Steen Blichers Vej 15, 3460 Birkerød.

Firma: Brdr. Larsen, Flæskhallen 91, Kødbyen, 1711 Kbhvn. V.

**Larsen, Vagn**, direktør; f. 17/9 1914 i Ålborg, søn af smedemester Niels Larsen; realeksm. 1931, kontorudd. i nuværende virksomheds Ålborg afd. 1931–35, frekventeret Færgemann's Handelshøjskole. Ålborg, kontorass. på lærestedet 1935–38, i Haderslev afd. 1938–39, i Silkeborg afd. 1939–46, i Ålborg afd. 1946–54, HD i regnskabsvæsen 1952, disponent i Silkeborg afd.'s konserverafdeling. 1954, studieophold i England og Irland 1956, direktør i nuværende virksomheds konserverafdeling. 1956, f. hele virksomheden s. 1958 (grundlagt 1887, omdannet t. aktieselskab 1887); medl. af best. f. J. D. Koopmann's Svineslagteri A/S 1960; hobby: fiskeri.

Adr.: Jernbanevej 41, 8600 Silkeborg.

Firma: J. D. Koopmann's Svineslagteri A/S, Silkeborg.

**Larsen, Vagn**, slagtermester; f. 9/2 1920 i Nakskov, søn af bagermester Jørgen Larsen; g. 25/12 1941 m. Else L., f. Christiansen; udd. s. slagter på Nakskov Svineslagteri 1936–40, svend sst. 1940–46, slagtermester i Horslunde 1946–50, forvalter på Månsdunsund Andels-Svineslagteri 1950–56, overtaget nuværende virksomhed 1956; slagtehus, pølse-mageri, røgeri, till. landrute.

Adr.: Skibinge, 4720 Præstø.

Firma: Skibinge Slagterforretning, Skibinge, 4720 Præstø.

**Larsen, Verner**, direktør.

Firma: Lemvigs Svineslagteri A/S, Havnegade 42, 7620 Lemvig.

**Larsen, Viggo**, slagtermester.

Firma: Viggo Larsen, slagtermester, Sallerup, 4750 Lundby.

**Larsen, Viggo Alexander**, slagtermester; f. 21/6 1901 i Kbhvn., søn af pølse-mager Carl Vald. Larsen; g. 27/7 1932 m. Karen Else L., f. Colding; udd. h. slagtermester Osv. Kjærulff, Kbhvn. 1918–22, svend i fa. Carl Henrichsens eftf., Kbhvn. 1922–57, bestyrer sst. 1957–59, overtaget nuværende virksomhed 1959.

Adr.: Frederiksvej 49, 2000 Kbhvn. F.

Firma: Viggo A. Larsen, slagtermester, Hinde-gade 1, 1303 Kbhvn. K.

**Larsen, William Astrup**, slagtermester; f. 24/9 1910 i Roslev, Viborg amt, søn af snedkermester Søren Larsen; g. 29/10 1942 m. Signe L., f. Jensen; udd. h. slagtermester A. I. Nielsen, Roslev 1925–29, svend bl. a. på Morsø Andelsslagteri, Nykø-bing M., overtaget nuværende virksomhed 1951 (grundlagt 1920), moderniseret fl. gange; pølse-mageri, køgeri, røgeri, salteri og forhandling af kød, flæsk, pålæg og dybfrost; medl. af best. f. Skive og Omegns Slagtermesterforening.

Adr.: Jernbanegade 2, 7870 Roslev.

Firma: Wm. A. Larsen, slagtermester, Jernbanegade 2, 7870 Roslev.

**Larsen, Villy**, slagtermester; f. 17/5 1933 i Hurup, Thisted amt, søn af grosserer Viggo Larsen; g. 21/11 1954 m. Gerda L., f. Christensen; udd. s. butikssvend h. slagtermester Chr. Frederiksen, Hurup 1949–53, svend sst. 1953–59, slagtermester i Vejle 1959, overtaget nuværende virksomhed 1959, virksomheden ombygget og moderniseret; slagtehus, pølse-mageri og forhandling af kød, flæsk og pålæg, till. landtur; medl. af best. f. Sydthy Slagtermesterforening s. 1967.

Adr.: Vestergade 18, 7770 Vestervig.

Firma: Villy Larsen, slagtermester, Vestergade 18, 7770 Vestervig.

**Larsen, Aage Ingemann**, slagtermester; f. 3/7 1912 i Århus, søn af slagtermester Hans Laur. Larsen; g. 28/4 1940 m. Vita L., f. Nielsen; udd. h.

slagtermestrene Bay Nielsen, Løgten og Tholstrup Christensen, Århus 1928–32, frekventeret Teknologisk Institut, Kbhvn. 1933, svend på Aarhus off. Slagtehus 1933–38, overtaget nuværende virksomhed 1939 (grundlagt 1890), virksomheden restaureret og moderniseret 1965; pølsemageri og forhandling af kød, flæsk og pålæg; medl. af best. f. Fredericia og Omegns Slagtermesterforening s. 1959, formd. s. 1965, skuemester s. 1950, rådsmedl. i Det danske Spejderkorps, Fredericia afd. s. 1955, rådsformd. i Gorm den Gamle-division s. 1967.

Adr.: Konstabelvej 3, Erritsø, 7000 Fredericia.

Firma: Aage Larsen, slagtermester, Jyllandsgade 24, 7000 Fredericia.

**Larsen, Aage W. Grundt**, slagtermester.

Firma: Aa. W. Grundt Larsen, slagtermester, Allégade 72, 5000 Odense.

**Larsson, Erik**, slagtermester; f. 11/4 1923 i Gørlev, Holbæk amt, søn af maskinarbejder Oscar Larsson; g. 10/1 1943 m. Inge L., f. Lindegaard; udd. h. slagtermester Peter Svendsen, Køge 1938–42, svend h. broderen, slagtermester Åke Larsson, Køge og på Køge Andels-Svineslagteri, etabl. s. slagtermester i Ølby Lyng i egen ejendom s. 1945, virksomheden ombygget og moderniseret, udvidet m. pølse- mageri og røgeri 1956; pølse- mageri, røgeri og for- handling af kød, flæsk og pålæg; formd. f. Køge og Omegns Slagtermesterforening s. 1959.

Adr.: Københavnsvej 138, 4600 Køge.

Firma: Erik Larsson, slagtermester, Københavns- vej 138, 4600 Køge.

**Larsson, Åke**, slagtermester; f. 20/5 1912 i Falsterbo, Sverige, søn af maskinarbejder Oscar Larsson; g. 8/7 1945 m. Margrethe L., f. Jensen; udd. h. slagtermestrene Harald Hansen og Jens J. Jen- sen, begge Gørlev 1926–30, svend h. slagtermester Peter Svendsen, Køge 1931–40, overtaget nuvæ- rende virksomhed 1940 (grundlagt 1787), till. over- taget ejendommen 1942; slagtehus, pølse- mageri og forhandling af kød, flæsk og pålæg.

Adr.: Torvet 18, 4600 Køge.

Firma: Åke Larsson, slagtermester, Torvet 18, 4600 Køge.

**Lassen, Christian**, slagtermester; f. 10/3 1934 i Ribe, søn af vulkanisør Chr. Lassen; g. 18/7 1953 m. Beate Margrethe L., f. Thomsen; udd. h. slag- termester Mou, Ribe 1948–52, svend i Skærbæk Eksportslagteri 1952–54, grise- og kreaturhandler 1959–61, slagter f. Grønlandske Handel, i Grøn- land 1961, overtaget nuværende virksomhed 1962 (grundlagt 1960); pølse- mageri og forhandling af kød, flæsk og viktualier, till. handel m. kreaturer og grise.

Adr.: Gråbrøddregade 10, 6760 Ribe.

Firma: Chr. Lassen, slagtermester, Gråbrødre- gade 10, 6760 Ribe.

**Lassen, Christian Hübertz**, slagtermester; f. 27/4 1917 i Hellum, Ålborg amt, søn af slagtermester Jens Møller Lassen; g. 25/5 1942 m. Magda L., f.

Lauritzen; udd. s. slagter h. faderen 1932–36, svend sst., overtaget faderens virksomhed 1953 (grund- lagt 1932), på nuværende adr. i nyopført ejendom s. 1960; pølse- mageri, køgeri, salteri og forhandling af kød, flæsk, pålæg og dybfrost; medl. af Slagter- ringen Nordjylland.

Adr.: Astrup, 9510 Arden.

Firma: Chr. H. Lassen, slagtermester, Astrup, 9510 Arden.

**Lassen, Eigel**, slagtermester; f. 23/7 1939 i Ha- derslev, søn af slagtermester Hans Chr. Lassen; g. 26/3 1966 m. Henriette L., f. Roed; udd. h. slag- termester Sørensen, Lemvig 1955–59, bestyrer i sammes filial 1960–65, overtaget virksomheden 1965 moderniseret 1968; pølse- mageri, køgeri, salteri og forhandling af kød, flæsk, hjemmelavet pålæg (spe- ciale: leverpostej), fjerkræ, vildt, dybfrost og kon- serves; medl. af Midtjydsk Slagterring; hobby: felt- skydning, lystfiskeri.

Adr.: Heldumvej 15, 7620 Lemvig.

Firma: Eigel Lassen, slagtermester, Heldumvej 15, 7620 Lemvig.

**Lassen, Niels Møller**, slagtermester; f. 1/8 1918 i Randers, søn af smed Laur. Møller Lassen; g. 28/11 1943 m. Eva L., f. Christensen; udd. h. slag- termester H. Hetebrügge, Randers 1934–38, svend fl. steder, etabl. s. slagtermester i Randers 1945, på nuværende adr. s. 1951; pølse- mageri, køgeri, rø- geri, salteri og forhandling af kød, flæsk og pålæg.

Adr.: Valdemarsvej 1, 8900 Randers.

Firma: N. Møller Lassen, slagtermester, Valde- marsvej 3, 8900 Randers.

**Lassen, Rich.**, slagtermester.

Firma: Rich. Lassen, slagtermester, Lysbrogade 8, 8600 Silkeborg.

**Lau, Knud**, slagtermester; f. 30/12 1939 i Nørre- Alslev, Maribo amt, søn af slagtermester Einar Lau; g. 12/5 1961 m. Anna-Marie L., f. Jensen; udd. h. slagtermester Carl Ryle, Rungsted 1955–59, svend h. slagtermester Gudmar Rasmussen, Holte, over- taget nuværende virksomhed 1966.

Adr.: Skelhøjen 23, 2730 Herlev.

Firma: Søborghus Slagter & Viktualie, Frederiks- borgvej 221, 2860 Søborg.

**Lau, Otto**, slagtermester; f. 28/10 1910 i Nørre- Alslev, Maribo amt, søn af slagtermester Heinrich Lau; g. 15/5 1938 m. Agda L., f. Rath; udd. h. onklen, slagtermester Edward Lau, Nørre- Alslev 1926–30, svend h. slagtermestrene Schmidt og Harry Thomsen, begge Kbhvn., indehaver af sidstnævntes virksomhed 1943–60, etabl. nuværende virksomhed 1954 sm. m. broderen, slagtermester Kaj Lau, virk- somheden etabl. s. interessentskab, eneindehaver s. 1966, till. etabl. ponyrideskole i Avedøre 1960; pøl- semageri, røgeri og forhandling af kød, flæsk og hjemmelavet pålæg, delvis selvbetjening.

Adr.: Storegade 11, 2650 Hvidovre.

Firma: Brdr. Lau, slagterforretning, Brøndby- øster Torv 3–9, 2650 Hvidovre.

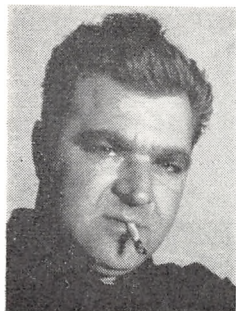

**C. Lassen**  
slagtermester  
Ribe



**C. H. Lassen**  
slagtermester  
Astrup, Arden



**E. Lassen**  
slagtermester  
Lemvig



**C. E. Lauridsen**  
slagtermester  
Odense

**Lauest, Bent**, direktør, civilingeniør; f. 27/5 1921 i Kbhvn., søn af kontorchef Chr. Lauest; g. 1/6 1946 m. Birgit L., f. Loft; student 1939, cand. polyt. 1944, direktør i nuværende virksomhed s. 1957 (grundlagt 1928); fremstilling af salater; formd. f. Foreningen af Salatfabrikker i Danmark s. 1962.

Adr.: Holmekroen 29, 2830 Virum.

Firma: Salatfabriken Mayo, Yderlandsvej 5, 2300 Kbhvn. S.

**Laugesen, Arne**, slagtermester.

Firma: Arne Laugesen, slagtermester, Torne-  
mark, 4262 Sandved.

**Laugesen, Bernhard**, slagtermester.

Firma: Bernhard Laugesen, slagtermester, 4262  
Sandved.

**Lauridsen, Carl Evald**, slagtermester; f. 11/2 1930 i Kjellerup, Viborg amt, søn af landmd. Jens Lauridsen; g. 12/4 1958 m. Henny L., f. Iversen; udd. h. slagtermester Osvald Nielsen, Kjellerup 1945-49, frekventeret Teknologisk Institut, Kbhvn., svend h. læremesteren 1949-50, repræsentant v. J. D. Koopmann's Svineslagteri, Odense 1952-58, overtaget nuværende virksomhed 1958 (grundlagt 1958); pølsemageri og forhandling af kød, flæsk og pålæg.

Adr.: Mosegårdsvej 32, 5000 Odense.

Firma: Evald Lauridsen, slagtermester, Damhus-  
vej 31, 5000 Odense.

**Lauridsen, Hans Gerhard**, slagtermester; f. 26/6 1902 i Vålse, Maribo amt, søn af arbejdsmd. Sø-  
ren Eske Lauridsen; g. 1/12 1948 m. Ingrid L., f. Henriksen; udd. h. slagtermester Th. Jacobsen, Lem 1919-23, svend bl. a. h. onklen, slagtermester Holger Lauridsen, Mariager, slagtermestrene Poul Beiter, Skjern, Poul Olsen, Hellerup og M. Thrane, Kbhvn., etabl. s. slagtermester i Valby 1949.

Adr.: Vigerslevvej 99, 2500 Kbhvn. Valby.

Firma: Vigerslev Kødforsyning, Vigerslevvej 150,  
2500 Kbhvn. Valby.

**Lauridsen, Henning**, slagtermester; f. 10/3 1937 i N. Omme, Ringkøbing amt, søn af slagtermester

Simon Opstrup Lauridsen; udd. h. faderen og h. slagtermester Hørtdt Hansen, Ringkøbing 1954-58, frekventeret Teknologisk Institut, Kbhvn. 1959, svend h. sidstnævnte læremester og h. slagtermester E. Sørensen, Vejle, bestyrer h. sidstnævnte 1960-64, salgschauffør på Vejle Salatfabrik 1964-65, bestyrer i Gade's Supermarked, Holstebro 1965, overtaget nuværende virksomhed 1965 (grundlagt ca. 1900), moderniseret 1966; pølsemageri, køgeri, røgeri, salteri og forhandling af kød, flæsk, hjemmelavet pålæg, dybfrost og konserver; hobby: ro-  
ning.

Adr.: Møllevej 34, 6950 Ringkøbing.

Firma: Henning Lauridsen, slagtermester, Her-  
ningvej 36, 6950 Ringkøbing.

**Lauridsen, Poul Erik**, bestyrer; f. 3/8 1932 i Herning, søn af bagermester Laur. Marius Lauridsen; g. 23/5 1959 m. Britta L., f. Skoue; udd. s. butikssvend og pølsemaker h. slagtermestrene E. Mortensen og H. Salskov Jensen, begge Århus 1949-53, svend h. sidstnævnte 1955-56, førstemd. h. slagtermester B. Gøtsche, Herning 1956-63, h. slagtermester E. Jørgensen, Slagelse 1963, bestyrer i nuværende virksomhed s. 1963; pølsemageri, køgeri, salteri og forhandling af kød, flæsk, hjemmelavet pålæg, dybfrost og konserver; hobby: maling.

Adr.: Sneppevej 20, 7400 Herning.

Firma: G. H. P. Gøtsche, slagterforretning, Vi-  
borgvej 12, 7400 Herning.

**Lauritzen, Andreas Lauritz**, viktualiehandler; f. 5/4 1910 i Kbhvn., søn af snedker Laur. Lauritzen; g. 30/4 1944 m. Annelise L., f. Hejlesen; udd. i viktualief. Mathilde Christensen, Kbhvn. 1926-30, ansat sst. 1930-55, overtaget nuværende virksomhed 1955.

Adr.: Nørrekær 34, 2610 Rødovre.

Firma: Andr. Lauritzen, viktualiehandler, Strand-  
boulevarden 13, 2100 Kbhvn. Ø.

**Lauritsen, Bernhard Roager**, slagtermester; f. 24/8 1912 i Kolding, søn af slagtermester Hans Roager Lauritsen; g. 10/2 1935 m. Martha L., f. Rasmussen; udd. h. slagtermester Bonde, Kolding



**P. E. Lauridsen**  
bestyrer  
Herning



**F. A. Lauritsen**  
slagtermester  
Kolding



**E. Laursen**  
slagtermester  
Grenå



**H. D. Laursen**  
slagtermester  
Viborg

1925–29, svend h. slagtermestrene Mikkelsen, Middelfart og Brdr. Nielsen, Roskilde, etabl. s. slagtermester i Kolding 1934, virksomheden udvidet og moderniseret, inventar udskiftet 1966; pølsemageri og forhandling af kød, flæsk, pålæg, dybfrost, konserver og middagsretter; medl. af Sydjydsk Slagterring; hobby: sejlsport.

Adr.: Fjordvej 117, 6000 Kolding.

Firma: Slotsgades Slagterforretning, Slotsgade 11, 6000 Kolding.

**Lauritsen, Frode Allerslev**, slagtermester; f. 21/11 1932 i Kolding, søn af slagtermester Niels P. Lauritsen; g. 6/10 1956 m. Ingelise L., f. Beierholm; realeksm. 1948, udd. s. slagter h. faderen 1948–52, frekventeret Teknologisk Institut, Kbhvn. 1954, svend h. faderen og i fa. Jochumsen & Co., Kolding, etabl. s. slagtermester i Kolding 1955, udvidet m. fryserum 1964, inventar udskiftet og pølsemageri moderniseret 1965; pølsemageri og forhandling af kød, flæsk, pålæg, dybfrost og konserver; medl. af udvalg til oprettelse af Sydjydsk Slagterring og medl. af samme, af best. f. Slagtermesterforeningen for Kolding og Omegn 1956–60, af best. f. Kolding off. Slagtehus 1961–66, medl. af Skt. Georgsgilderne; hobby: fodbold.

Adr.: Ravnevej 3, 6000 Kolding.

Firma: Rosenhavens Slagterforretning, Suomivej 3, 6000 Kolding.

**Lauritsen, K.**, viktualiehandler.

Firma: K. Lauritsen, viktualiehandler, Jægersborggade 25, 2200 Kbhvn. N.

**Lauritsen, Knud Roager**, slagtermester; f. 1/7 1935 i Kolding, søn af slagtermester Bernhard Roager Lauritsen; g. 24/1 1959 m. Grethe L., f. Daugaard Christensen; udd. h. slagtermester Ebbesen, Juelsminde, hjemsendt s. korporal 1957, svend h. slagtermester Robert Johansen, Kbhvn. 1957–58, overtaget nuværende virksomhed 1958, virksomheden ombygget og moderniseret, kølediske, nye maskiner m. m. installeret; pølsemageri og forhandling af kød, flæsk, pålæg, dybfrost, konserver og færdigretter; medl. af Sydjydsk Slagterring, ma-

terielforvalter i Kolding Flyveklub 1960–62; hobby: sejlsport.

Adr.: Hjelmvej 5, 6000 Kolding.

Firma: Knud Lauritsen, slagtermester, Læssøegade 46, 6000 Kolding.

**Laursen, Egon**, slagtermester; f. 5/6 1930 i Glesborg, Randers amt, søn af arbejdsmd. Sofus Laursen; g. 30/3 1952 m. Inger L., f. Kristoffersen; udd. h. slagtermester Marinus Nielsen, Grenå 1945–49, svend fl. steder, slagtermester m. vogn i Enslev 1956–57, etabl. s. slagtermester i Grenå i egen nyopført ejendom 1957, till. overtaget forretning Korsgade 3, Grenå 1967; pølsemageri, køgeri, røgeri, salteri og forhandling af kød, flæsk, pålæg og dybfrost, till. landtur; medl. af best. f. Grenaa og Omegns Slagtermesterforening; hobby: jagt.

Adr.: Sandstumpvej 30, 8500 Grenå.

Firma: Egons Kødudsalg, Sandstumpvej 30 – Korsgade 3, 8500 Grenå.

**Laursen, Harry Dahl**, slagtermester; f. 21/5 1936 i Voel, Skanderborg amt, søn af rutebilejer Rudolf Laursen; g. 26/3 1961 m. Karin L., f. Birkedal-Knudsen; udd. h. slagtermester Alfr. Jespersen, Gjesing 1950–54, svend sst. 1954–61, etabl. s. slagtermester i Viborg 1961, virksomheden moderniseret 1963 og 1965; pølsemageri, køgeri, røgeri, salteri og forhandling af kød, flæsk, pålæg og dybfrost; medl. af Midtjydsk Slagterring.

Adr.: Kirkebækvej 112, 8800 Viborg.

Firma: Dahls Slagterforretning, Kirkebækvej 112, 8800 Viborg.

**Laursen, Henning Kofoed**, slagtermester; f. 12/1 1922 i Århus, søn af slagtermester Jacobus Laursen; g. 2/9 1945 m. Ingrid L., f. Overgaard Jensen; udd. h. faderen og på Aarhus off. Slagtehus 1936–40, svend h. faderen 1940–48, etabl. s. slagtermester i Århus 1948, overtaget nuværende virksomhed 1956 (grundlagt 1939), virksomheden moderniseret og nymonteret 1958 og 1960; pølsemageri, køgeri, salteri og forhandling af kød, flæsk, pålæg, dybfrost og færdigretter; medl. af Midtjydsk Slagterring.



**H. K. Laursen**  
slagtermester  
Århus C.



**K. H. Laursen**  
slagtermester  
Århus C.



**K. J. Laursen**  
slagtermester  
Ikast



**S. E. Laursen**  
slagtermester  
Kbhvn. F.

Adr.: Solvej 33, 8250 Egå.  
Firma: Henning Kofoed Laursen, slagtermester, Silkeborgvej 178, 8000 Århus C.

**Laursen, Ingvard Marinus**, slagtermester; f. 21/9 1918 i Auning, Randers amt, søn af savskærer Chr. Laursen; g. 25/12 1939 m. Inger Marie L., f. Jørgensen; udd. h. slagtermester B. Henningsen, Langå 1933–37, svend fl. steder, overtaget nuværende virksomhed 1951 (grundlagt 1936); pølse-mageri, køgeri, røgeri, salteri og forhandling af kød, flæsk og pålæg.

Adr.: Stjernevej 35, 8900 Randers.  
Firma: Ingv. Laursen, slagtermester, Lorentz-gade 2, 8900 Randers.

**Laursen, Karl Henry**, slagtermester; f. 31/5 1920 i Århus, søn af slagter Jørgen Laursen; g. 17/9 1949 m. Helle L., f. Suder; udd. h. slagtermester Harry Hansen, Århus 1935–39, svend fl. steder, etabl. s. slagtermester i Århus 1954, overtaget nuværende virksomhed 1964 (grundlagt 1937); pølse-mageri, køgeri, røgeri, salteri og forhandling af kød, flæsk, pålæg, dybfrost og færdigretter; formd. f. Spøttrup Strand Grundejerforening.

Adr.: Hans Broges Gade 41, 8000 Århus C.  
Firma: Niels Nielsen, slagterforretning, Hans Broges Gade 41, 8000 Århus C.

**Laursen, Knud**, slagtermester; f. 28/12 1914 i Vejle, søn af slagtermester Alfr. Laursen; g. 2/1 1938 m. Lydia L., f. Hermansen; udd. h. faderen 1928–32, frekventeret Teknologisk Instituts kurser, Vejle, svend h. faderen, bestyrer sst. 1936, overtaget virksomheden 1949, virksomheden restaureret og moderniseret; pølse-mageri, køgeri, røgeri og forhandling af kød, flæsk, pålæg m. m.; skuemester v. svendeprøver s. 1956; hobby: jagt.

Adr.: Sønderbrogade 41, 7100 Vejle.  
Firma: Knud Laursen, slagtermester, Sønderbro-gade 41, 7100 Vejle.

**Laursen, Kristian Johannes**, slagtermester; f. 16/5 1914 i Bording, Ringkøbing amt, søn af gård-er Peder Laursen; g. 22/1 1939 m. Iris L., f. Lau-

sen; udd. h. slagtermester Ole Skov, Ikast 1931–35, svend sst. og h. slagtermester Kusk, Ikast, bestyrer i nuværende virksomhed 1938–41, overtaget samme 1941 (grundlagt 1938), virksomheden ombygget og moderniseret; pølse-mageri, køgeri, salteri og forhandling af kød, flæsk, hjemmelavet pålæg, medisterpølse, suppeboller, dybfrost og konserves; medl. af Midtjyds Slagterring; hobby: jagt.

Adr.: Nygårds Allé 17, 7430 Ikast.  
Firma: Kr. Laursen, slagtermester, Vestergade 9, 7430 Ikast.

**Laursen, Leo Martin**, slagtermester; f. 2/2 1909 i Århus; g. 18/11 1933 m. Ragnhild L., f. Peder-sen; udd. h. slagtermester Anton Ovesen, Århus 1923–27, mestersvend sst. 1927, prokurist, svend h. slagtermester Anker Lind, Århus 1949–51, overtaget nuværende virksomhed 1951; pølse-mageri, køgeri, røgeri, salteri og forhandling af kød, flæsk og pålæg.

Adr.: Niels Juels Gade 81, 8200 Århus N.  
Firma: Leo Laursen, slagtermester, Niels Juels Gade 81, 8200 Århus N.

**Laursen, Sv. E.**, slagtermester.  
Firma: Sv. E. Laursen, slagtermester, Nandrup-vej 2, 2000 Kbhvn. F.

**Laursen, Svend Erik**, slagtermester; f. 13/8 1905 i Kbhvn., søn af slagtermester Marius Laursen; g. 9/12 1934 m. Grethe L., f. Andersen; udd. s. slag-ter og pølse-mager h. faderen 1919–23, overtaget virksomheden 1928 (grundlagt 1901); forhandling af kød, flæsk og pålæg; bisidder i Københavns Slagterlaug s. 1967.

Adr.: Nandrupvej 2, 2000 Kbhvn. F.  
Firma: Laursens Kødudsalg, Nyelandsvej 48, 2000 Kbhvn. F.

**Laursen, Svend Folmer**, slagtermester; f. 4/12 1919 i Randers, søn af motorfører Erik Ejner Lau-sen; g. 4/7 1943 m. Ada Hildur L., f. Danielsen; udd. h. slagtermester Th. Høppner, Hadsund 1934–38, svendeprøve m. bronzemedalje, svend h. slag-termaster Carl Buch, Randers 1948–53, overtaget



**S. F. Laursen**  
slagtermester  
Randers



**J. Lausen**  
faglærer  
Roskilde



**T. Lausen**  
faglærer  
Roskilde



**C. J. Laurrup**  
konsulent, ingeniør M. af I.  
Kbhvn. V.

nuværende virksomhed 1953 (grundlagt 1950), moderniseret og nymonteret 1965; pølsemageri, køgeri, røgeri, salteri og forhandling af kød, flæsk, pålæg og dybfrost.

Adr.: Hermodsvvej 27, 8900 Randers.

Firma: Mariagervejens Kødforsyning, Mariagervej 93, 8900 Randers.

**Laursen, Sv. R.**, slagtermester.

Firma: Sv. R. Laursen, slagtermester, Jyllingevej 104, 2720 Vanløse.

**Laursen, William**, slagtermester; f. 15/11 1901 i Vejle, søn af slagtermester Alfr. Laursen; g. 17/3 1946 m. Kirsten L., f. Christensen; udd. h. faderen og h. slagtermester Axel Hansen, Esbjerg 1915-19, svend h. faderen, bestyrer sst. 1921, overtaget slagterforretning i Vejle 1936 og 1939; revisor f. Vejle Slagtermestereforening, medl. af Slagtermestrenes aarmudvalg, Vejle.

Adr.: Koldingvej 49, 7100 Vejle.

Firma: Wm. Laursen, slagtermester, Nørregade 14, 7100 Vejle.

**Laurtsen, Knud**, slagtermester.

Firma: Knud Laurtsen, slagtermester, Århusgade 13, 1900 Frederikshavn.

**Lausen, Jørgen**, faglærer; f. 12/9 1930 i Notmark, Sønderborg amt, søn af bagermester Jørgen Lausen; g. 2/7 1955 m. Else Marie L., f. Jensen; udd. h. slagtermester W. Jepsen, Sønderborg 1945-49, svend fl. steder, faglærer i nuværende virksomhed 1967.

Adr.: Møllehusvej 94, 4000 Roskilde.

Firma: Slagteriskolen, Maglegårdsvej 8, 4000 Roskilde.

**Lausen, Thorkild**, faglærer; f. 7/7 1943 i Snogbæk, Sønderborg amt, søn af bagermester Jørgen Lausen; udd. s. slagter, faglærer i nuværende virksomhed.

Adr.: Sdr. Ringvej 60, 4000 Roskilde.

Firma: Slagteriskolen, Maglegårdsvej 8, 4000 Roskilde.

**Laurrup, Carl Johan**, konsulent, ingeniør, M. af I.; f. 21/5 1923 i Kbhvn., søn af maskinmester Johan Nic. Laurrup; udd. s. værktøjsmager i fa. A/S Titan 1944, ingeniør fra Kbhvn.s Maskinteknikum 1948, konsulent i nuværende organisation s. 1960; sekr. f. Brancheudvalget for uddannelse af ikke-faglærte inden for Kødindustrien og f. Brancheudvalget for efteruddannelse af faglærte inden for Kødindustrien, medl. af skoleudvalget v. Slagteriskolen, Roskilde.

Adr.: Carl Bernhards Vej 3 A, 1817 Kbhvn. V.

Organisation: Kødindustriens Fabrikantforening, Halmtorvet 13, 1700 Kbhvn. V.

**Ledel, Bent**, slagtermester; f. 25/7 1933 i Tommerup, Odense amt, søn af svejser Aug. Ledel; g. 5/7 1959 m. Gerda L., f. Jensen; udd. h. slagtermester Rosenfeldt-Petersen, Nørre-Åby 1948-52, svend bl. a. h. slagtermestrene Ejner Andersen, Flemløse og Per Sloth, Odense samt på Odense off. Slagtehus, slagtermester i Svendborg 1961-66, overtaget nuværende virksomhed 1966; pølsemageri og forhandling af kød, flæsk og pålæg.

Adr.: Mosegårdsvej 192, 5000 Odense.

Firma: Bent Ledel, slagtermester, Mosegårdsvej 192, 5000 Odense.

**Leger, Erik**, slagtermester.

Firma: Erik Leger, slagtermester, Islevhusvej 35, 2700 Brønshøj.

**Lehrmann, H.**, fabrikant.

Firma: W. Bähncke & Co.'s Fabrikker A/S, Jagtvej 115, 2200 Kbhvn. N.

**Lemminger, Frede Vad**, slagtermester; f. 12/11 1918 i Kragelund, Viborg amt, søn af slagtermester Alfr. Lemminger; g. 28/3 1943 m. Herdis L., f. Skærbæk; udd. h. slagtermestrene Hermansen, Silkeborg og Chr. Jørgensen, Grauballe 1934-38, svend på Silkeborg Andels-Svineslagteri og h. faderen, slagtermester i Brødstrup 1944-45, i Skråe 1945-48, etabl. nuværende virksomhed 1948, udvidet m. slagtehus 1954, till. landtur fra Knudstrup 1946-53; slagtehus, pølsemageri, køgeri, røgeri,



**H. C. F. Lentfer**  
slagtermester  
Alnor, Gråsten



**E. P. Leth**  
slagtermester  
Bylderup-Bov

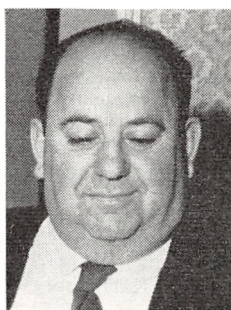

**J. Levin**  
slagtermester  
Gørlev Sjælland

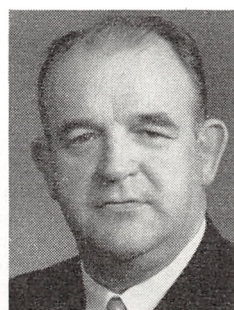

**O. C. P. Lind**  
slagtermester  
Hørsholm

salteri og forhandling af kød, flæsk, hjemmelavet pålæg, dybfrost og konserver, speciale: kogt og røget fåre- og lammekød; hobby: fiskeri.

Adr.: Kragelund, 8600 Silkeborg.

Firma: Frede Lemminger, slagtermester, Krage-  
lund, 8600 Silkeborg.

**Lentfer, Herman Claus F.**, slagtermester; f. 18/6 1922 i Tønder, søn af slagtermester H. C. Lentfer; udd. h. slagtermester Hans Markussen, Tønder 1937–41, svend bl. a. h. slagtermester Chr. Johansen, Åbenrå og i Tyskland, forpagtet privatslagteri i Tønder 1952–53, overtaget nuværende virksomhed 1953 (grundlagt 1932), ombygget og moderniseret; pølsemageri og forhandling af kød, flæsk og pålæg, till. landtur.

Adr.: Gl. Færgevej, Alnor, 6300 Gråsten.

Firma: Herman Lentfer, slagtermester, Gl. Fær-  
gevej, Alnor, 6300 Gråsten.

**Lerche, E.**, direktør.

Firma: Danske Andelsslagteriernes Kødfoder- og  
Aluminfabrik D.A.K.A., 6640 Lunderskov.

**Lerdrup, Erland**, bestyrer; f. 11/12 1922 i Veds-  
kølle, Præstø amt, søn af slagtermester Carl Ler-  
drup; g. 9/12 1946 m. Ebba L., f. Larsen; udd. s.  
butikssvend på Køge Andels-Svineslagteri 1937–41,  
svend sst. og på Andels-Slagteriet, Nykøbing Sjæl-  
land, frekventeret kurser på Slagteriskolen, Ros-  
kilde, bestyrer i nuværende virksomhed s. 1958.

Adr.: Egedesvej 8, 4600 Køge.

Firma: Køge Andels-Svineslagteri's udsalg, Tor-  
vet 3, 4600 Køge.

**Leth, Erik Petersen**, slagtermester; f. 29/1 1918  
i Hammel, Skanderborg amt, søn af slagter Kres-  
ten Petersen Leth; g. 19/8 1945 m. Emma L., f.  
Pedersen; udd. h. slagtermester Beesmann, Herning  
1932–36, svend bl. a. h. slagtermestrene Kai Jen-  
sen, Allinge, Karl Hansen og Valther Nielsen, begge  
Århus, slagtermester i Hammel 1938–40, i Auning  
1944, svend ved Hestebrugge, Randers 1944–46,  
svend på Randers Eksportslagteri 1946–50, slagter-  
mester i Randers 1950–53, forpagtet nuværende

virksomhed 1954, overtaget samme 1956, virksom-  
heden ombygget og moderniseret; slagtehus, pølse-  
mageri og forhandling af kød, flæsk og pålæg.

Adr.: 6372 Bylderup-Bov.

Firma: Erik Leth, slagtermester, 6372 Bylderup-  
Bov.

**Leth, Poul**, slagtermester.

Adr.: Carl Langes Vej 49, 2500 Kbhvn. Valby.

**Levin, Erik Jonny**, slagtermester; f. 30/7 1932 i  
Fåborg, søn af slagtermester Jonny Levin; g. 4/2  
1956 m. Vera L., f. Nielsen; udd. s. slagter h. fade-  
ren 1946–50, svend fl. steder, medindehaver af slag-  
terforretning i Kalundborg 1956–57, salgsschauffør  
i fa. Verner Nielsen, Hillerød 1957–59, slagter-  
mester i Helsingør 1959–62, overtaget nuværende virk-  
somhed 1962; pølsemageri, røgeri og forhandling  
af kød, flæsk og hjemmelavet pålæg, till. landtur;  
kursusleder i kødudskæring i Frederiksborg og Om-  
egns Slagtermesterforening.

Adr.: Hovedgaden 25, 3240 Esrum.

Firma: Erik Levin, slagtermester, Hovedgaden  
25, 3240 Esrum.

**Levin, Frank**, slagtermester.

Firma: Frank Levin, slagtermester, 5763 Ulbølle.

**Levin, Heino Johnny**, slagtermester.

Firma: H. J. Levin, slagtermester, Damsbovæn-  
get 12, 5000 Odense.

**Levin, Henry**, slagtermester; f. 24/4 1918 i Få-  
borg, søn af slagtermester Herman A. Levin; g.  
19/9 1930 m. Else L., f. Hansen; udd. h. slagter-  
mestrene, Brdr. Levin, Fåborg og Emil Hansen,  
Odense 1933–37, svend bl. a. h. sidstnævnte lære-  
mester, overtaget nuværende virksomhed 1939; medl.  
af best. f. A/S Odense off. Slagtehus s. 1951, f.  
Slagtermestrenes Tarmsalg, Odense s. 1957 og f.  
Slagtermestrenes Stiftelse, Odense.

Adr.: Hjallesevej 12, 5000 Odense.

Firma: Henry Levin, slagtermester, Hjallesevej  
12, 5000 Odense.

**Levin, Jonny**, slagtermester; f. 30/12 1912 i Fåborg, søn af slagtermester Ivan Levin; g. 14/2 1934 m. Else L., f. Jensen; udd. s. slagter h. faderen 1926–30, slagtermester m. vogn i Fåborg, i Bregninge, slagtermester i Svinninge 1937–40, kreaturhandler 1940–47, slagtermester i Gørlev 1947–51, indehaver af Ruds-Vedby Kro 1951–56, slagtermester i Kalundborg 1956–59 (virksomheden bortforpagtet t. sønnerne Erik Jonny og Palle Levin) overtaget nuværende virksomhed 1959 sm. m. sønnen Palle Levin, till. kreatur- og hestehandel; slagtehus, pølsemageri og forhandling af kød, flæsk og pålæg, till. landtur; næstformd. f. Kalundborg og Omegns Slagtermesterforening.

Adr.: Algade 37, 4281 Gørlev Sjælland.  
Firma: Levin & Søn, slagtermestre, Algade 37, 4281 Gørlev Sjælland.

**Levin, Palle**, slagtermester; f. 5/3 1934 i Fåborg, søn af slagtermester Jonny Levin; g. 13/8 1955 m. Tove L., f. Hegelund; udd. h. faderen og h. slagtermester Poul Nyrup Jensen, Hørve 1948–52, svend h. slagtermester Herman Christensen, Holbæk, forpagtet faderens virksomhed i Kalundborg 1955–59 sm. m. broderen, slagtermester Erik Jonny Levin, overtaget nuværende virksomhed 1959 sm. m. faderen, till. kreatur- og hestehandel; slagtehus, pølsemageri og forhandling af kød, flæsk og pålæg, till. landtur.

Adr.: Tjørnehøjsvej 20, 4281 Gørlev Sjælland.  
Firma: Levin & Søn, slagtermestre, Algade 37, 4281 Gørlev Sjælland.

**Limkær, Børge Møller**; f. 17/5 1926 i Århus, søn af korkskærer Oscar Limkær; g. 17/4 1954 m. Tove Marie L., f. Abildgaard; udd. h. slagtermester Alfred Christensen sen., Ålborg 1940–44, hjemsendt s. korporal 1948, svend h. lærermesteren 1948–50, i Sverige 1950–56, bestyrer i slagterforretning, Göteborg 1956–59, slagtermester i Göteborg 1959–66, overtaget nuværende virksomhed 1966 (grundlagt 1911); forhandling af kød, flæsk og pålæg.

Adr.: Hanevej 21, Dall Villaby, 9230 Svenstrup J.  
Firma: Børge Limkær, slagtermester, Nørregade 6, 9000 Ålborg.

**Lind, Anker Ravnsø**, slagtermester; f. 27/10 1909 i Århus; g. 15/11 1936 m. Carla L., f. Sørensen; udd. h. slagtermester P. C. Jensen, Århus 1924–28, svend fl. steder, etabl. s. slagtermester i Århus 1934, overtaget nuværende virksomhed 1936 (grundlagt 1890), virksomheden moderniseret og nymonteret, senest 1958; till. overtaget læremesterens virksomhed 1958; pølsemageri, køgeri, røgeri, salteri og forhandling af kød, flæsk, pålæg og dybfrost; sekr. f. Aarhus Slagtermesterforening 1938–48, oldermd. i Aarhus Slagterlaug 1954–60, skuemester 1938–60.

Adr.: M. P. Bruuns Gade 53, 8000 Århus C.  
Firma: Ankers Kødudsalg, M. P. Bruuns Gade 53, 8000 Århus C.

**Lind, Herbert**, viktualiehandler.  
Firma: Herbert Lind, viktualiehandler, Vester Voldgade 90, 1552 Kbhvn. V.

**Lind, Ove Christian Peter**, slagtermester; f. 1/3 1914 i Holstebro, søn af møbelpolstrer Morten Lind, g. 3/3 1951 m. Anna L., f. Hansen; udd. h. slagtermester Jens Jensen, Holstebro 1929–33, svend sst. 1933–38, i fa. Brdr. Houlberg, Kbhvn. 1938–41, etabl. s. slagtermester i Hørsholm 1950; pølsemageri og forhandling af kød, flæsk og hjemmelavet pålæg.

Adr.: Nybirkehus, Høsterkøb, 2970 Hørsholm.  
Firma: Ove Lind, slagtermester, Usserød Kongevej 34, 2970 Hørsholm.

**Lind, Math.**, slagtermester.  
Firma: Math. Lind, slagtermester, Struervej 41, 7500 Holstebro.

**Lindbjerg, V.**  
Firma: Flæskebørsen, Slagterboderne 7, 1716 Kbhvn. V.

**Linde, John Tom**, bestyrer; f. 19/6 1935 i Kbhvn., søn af forretningsfører Max Jacob Bernhardt Linde; g. 13/7 1957 m. Conny L., f. Larsen; udd. s. damefrisør, bestyrer i nuværende virksomhed s. 1966 (grundlagt 1874); pølsemageri, forhandling af kød, flæsk og pålæg samt dybfrost.

Adr.: Terosevej 8, 2770 Kastrup.  
Firma: Jens J. Thorup, slagterforretning, Pilegårds Allé 39, 2770 Kastrup.

**Linde, Karl Kristian**, slagtermester; f. 3/12 1925 i Frederiksværk, søn af skotøjshandler Gunnar Linde; g. 9/7 1956 m. Birthe L., f. Larsen; udd. s. pølsemager i fa. Steffensen, Køddbyen, Kbhvn. 1941–45, koksmath i Grønlandske Handel 1945, pølsemager i Stockholm 1945–46, kok til søs 1946–56, studieophold, svend på Odsherred Svineslagteri, Nykøbing Sjælland 1956–57, etabl. s. slagtermester i Rødovre 1958; pølsemageri, køgeri, salteri og forhandling af kød, flæsk og pålæg; indehaver af 6 københavnske mesterskaber i brydning.

Adr.: Annasvej 17, 2670 Greve Str.  
Firma: K. Linde, slagtermester, Lucernevej 56, 2610 Rødovre.

**Linde, Tom**, bestyrer.  
Firma: Jens J. Thorup, Pilegårds Allé 39, 2770 Kastrup.

**Lindeberg, Ejnar**, direktør.  
Firma: Ejnar Lindeberg, Slagterboderne 25, 1716 Kbhvn. V.

**Linder, H.**, viktualiehandler.  
Firma: H. Linder, viktualiehandler, Holsteinsgade 52, 2100 Kbhvn. Ø.

**Lindh, Kaj**, slagtermester.  
Firma: Istedgades Kødboørs, Istedgade 51, 1650 Kbhvn. V.

**Lindhardsen, Alfred Baldur**, slagtermester; f. 9/11 1889 i Stokkemark, Maribo amt, søn af slagtermester Jørgen Lindhardsen; g. 14/11 1914 m. Ida





**J. T. Linde**  
bestyrer  
Kastrup



**P. Lindhardsen**  
slagtermester, kreaturhandler  
Stokkemarke



**H. B. Lindholm**  
direktør  
Skjern

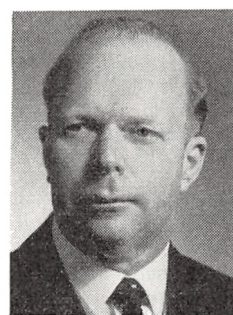

**A. W. Lorentzen**  
viktualiehandler  
Vanløse

L., f. Skaftø; udd. s. slagter h. faderen 1905–09, svend h. slagtermester P. Olsen, Brandstrup, medindehaver i faderens virksomhed, eneindehaver s. 1920; medl. af best. f. Maribo og Omegns Slagtermesterforening, skuemester.

Adr.: 4957 Stokkemarke.

Firma: Alfr. Lindhardsen, slagtermester, 4957 Stokkemarke.

**Lindhardsen, Hans Jørgen**, slagtermester; f. 21/4 1938 i Vejleby, Maribo amt, søn af slagtermester Jørgen Lindhardsen; g. 16/6 1962 m. Solvejg L., f. Nielsen; udd. s. slagter h. faderen 1952–56, svend h. slagtermestrene Aksel Hansen, Marius Jensen, Bårse og Carlo Ilsøe, Hørsholm, overtaget nuværende virksomhed 1962; pølsemageri og forhandling af kød, flæsk og pålæg.

Adr.: Vestergade 30, 4930 Maribo.

Firma: Hans J. Lindhardsen, slagtermester, Vestergade 30, 4930 Maribo.

**Lindhardsen, Peter**, slagtermester, kreaturhandler; f. 23/4 1925 i Stokkemarke, Maribo amt, søn af slagtermester Alfr. Lindhardsen; g. 29/10 1959 m. Tove L., f. Nielsen; udd. s. slagter h. faderen 1939–43, svend sst. og h. slagtermestrene Lauge-sen, Tornemark og Herman Jacobsen, Haslev, medindehaver h. faderen 1953, overtaget virksomheden 1960 (grundlagt 1884), slagtehus, pølsemageri og forhandling af kød, flæsk og pålæg, till. handel m. kreaturer; medl. af best. f. Maribo og Omegns Slagtermesterforening.

Adr.: Nakskovvej 2, 4952 Stokkemarke.

Firma: Peter Lindhardsen, slagtermester, Nakskovvej, 4952 Stokkemarke.

**Lindhardt, Morten**, slagtermester; f. 9/8 1937 i Frederiksværk, søn af maskinarbejder Orla Lindhardt; g. 8/10 1960 m. June L., f. Jensen; udd. h. slagtermester Fr. Jørgensen, Kirke-Hyllinge 1952–56, svend bl.a. h. slagtermestrene Kaj Jensen, Allinge, Hjorth Andersen, Frbg. og fa. Perre Gentil, Roskilde, etabl. s. slagtermester i Måløv 1961, på nuværende adr. s. 1964; virksomheden moderniseret; forhandling af kød, flæsk og pålæg, till. dinér

transportable; tildelt æres- og 1. præmie på fagl. udstill. i København, Odense og Holland 1963, 1965, 1967, for hamburgerryg, flæskeroulade og bacon.

Adr.: Måløv Byvej 52, 2760 Måløv.

Firma: M. Lindhardt, slagtermester, Liljevangsvej 6, 2760 Måløv.

**Lindhardsen, Jørgen**, slagtermester; f. 20/5 1913 i Skørtinge, Maribo amt, søn af slagtermester Rs. Andr. Lindhardt; g. 27/9 1936 m. Karen L., f. Petersen; udd. s. slagter h. faderen 1930–34, svend h. slagtermestrene Carl Fugl, Nøbbet og Alfr. Lindhardsen, Stokkemarke, medindehaver i faderens virksomhed, eneindehaver s. 1951.

Adr.: Ø. Skørtinge, 4930 Maribo.

Firma: Jørgen Lindhardt, slagtermester, Ø. Skørtinge, 4930 Maribo.

**Lindhartsen, Børge**, slagtermester; f. 11/2 1923 i Abed, Maribo amt, søn af slagtermester Gerhardt G. Lindhartsen; g. 9/9 1953 m. Inge L., f. Koe-fodt Hansen; udd. h. slagtermester Alfr. Lindhardt, Stokkemarke 1937–41, svend sst. og h. slagtermestrene Heinrich Schwartz, Kbhvn. og Poulsen, Hjelm, overtaget faderens virksomhed 1956.

Adr.: 4951 Nørreballe.

Firma: Børge Lindhartsen, slagtermester, 4951 Nørreballe.

**Lindhartsen, Gerhard Gotlieb**, slagtermester; f. 11/11 1903 i Stokkemarke, Maribo amt, søn af slagtermester H. J. Lindhartsen; g. 7/1 1923 m. Agnes Sofie L., f. Johansen; udd. h. broderen, slagtermester Alfr. Lindhardsen, Stokkemarke 1917–21, svend h. slagtermester Hartmann, Nørreballe 1921–27, etabl. s. slagtermester i Nørreballe 1927, overdraget virksomheden t. sønnen Børge Lindhartsen 1956; formd. f. Maribo og Omegns Slagtermesterforening 1946, medl. af hovedbest. f. Danske Slagtermestres Landsforening 1947–53.

Adr.: 4951 Nørreballe.

**Lindholm, Harry Boy**, direktør; f. 19/4 1910 i Herning, søn af kaserer Hans Lindholm; g. 9/12 1934 m. Nelly L., f. Engedal; kontorudd. på Her-

ning Svineslagteri 1926–30, kontorass. sst. 1930–34, bogholder på Skjern Svineslagteri 1934–38, kasserer på lærestedet 1938–46, bogholder sst. 1946–47, direktør f. Skjern Svineslagteri og Skjern Eksport-slagteri s. 1947, slagtning og eksport af kreaturer; till. direktør f. Kjødfoderfabrikken Vestjyden, Rindum s. 1947; medl. af best. f. A. & P.s Arbejdsgiverforeninger s. 1967, medl. af dommerudvalget vedr. flæskebedømmelse og fedtbedømmelse, medl. af udvalget vedr. kødfoder s. 1967, af forsøgsrådet f. svineforsøgsstation Vest, kasserer f. samme s. 1963, medl. af best. f. Fællesledelsen til Svineavlens Fremme i Jylland 1965, formd. f. CF's Skjern kreds 1953–67.

Adr.: Nygade, 6900 Skjern.

Firma: Skjern Eksportslagteri, C.W.S. Svineslagterier A/S, 6900 Skjern.

**Lindskov, Karl**, viktualiehandler.

Firma: Favoritten, viktualiehandler, Gothersgade 29, 7000 Fredericia.

**Lindstrøm, Preben**, fabrikant.

Firma: Plyn, Ovrevvej 1, 2610 Rødovre.

**Lindstrøm, Preben**, slagtermester; f. 15/9 1933 i Århus, søn af assurandør Gustav Lindstrøm; udd. h. slagtermester Chemnitz, Vanløse 1949–53, svend h. slagtermester Ryholt, Kbhvn., etabl. s. slagtermester i Kbhvn. 1957, på nuværende adr. s. 1967. Adr.: Glimvej 11, 2650 Hvidovre.

Firma: Preben Lindstrøm, slagtermester, Amager Landevej 98, 2770 Kastrup.

**Lohff-Johansen, Carl Emil**, slagtermester; f. 31/5 1933 i Enslev, Randers amt, søn af slagtermester Carl Thomas Lohff-Johansen; g. 3/8 1959 m. Grethe L.-J., f. Christiansen; udd. h. slagtermester Marinus Nielsen, Grenå 1947–51, svend sst. 1951–54, butikssvend i Bakkegårdens Slagterforretning, 1954–55, etabl. s. slagtermester m. vogn i Roskilde 1955, s. 1961 2 detailvogne; pølsemageri og forhandling af kød, flæsk og hjemmelavet pålæg.

Adr.: Bymarken 48, 4000 Roskilde.

Firma: C. A. Lohff-Johansen, slagtermester, Bymarken 48, 4000 Roskilde.

**Lorentsen, L.**, grosserer.

Firma: Centralrøgeriet, Tagensvej 147, 2400 Kbhvn. NV.

**Lorentzen, Arne Walther**, viktualiehandler; f. 5/8 1921 i Kbhvn., søn af varmester Holger Lorentzen; g. 10/5 1947 m. Karen L., f. Pedersen; handelsudd. i fa. Christensen, Rødovre 1935–39, forretningsbestyrer fl. steder 1939–47, etabl. s. viktualiehandler i Valby 1948, overtaget nuværende virksomhed 1950 (grundlagt 1930).

Adr.: Maglegårds Allé 125, 2860 Søborg.

Firma: Moster Karen, viktualieforretning, Godthåbsvej 203, 2720 Vanløse.

**Lorentzen, Bryde**, slagtermester; f. 6/9 1914 i Mørke, Randers amt, søn af købmd. Theodor Lorentzen; g. 5/5 1940 m. Kirsten Laura L., f. Han-

sen; udd. h. slagtermester Peter Andersen, Mørke, v. forskelligt erhverv indtil 1960, slagtermester i Gentofte 1960–61, overtaget nuværende virksomhed 1961; pølsemageri og forhandling af kød, flæsk og pålæg.

Adr.: Bygaden 24, Gevninge, 4000 Roskilde.

Firma: Bryde Lorentzen, slagtermester, Algade 42, 4000 Roskilde.

**Lorentzen, C.**, viktualiehandler.

Firma: Elite, Jernbanegade 38, 4800 Nykøbing Fl.

**Lorentzen, Hans Christian Hvidtfeldt**, ingeniør, M. af I.; f. 23/4 1921 i Kbhvn., søn af forvalter Henrik Hvidtfeldt Lorentzen; g. 8/5 1920 m. Sofie L., f. Jahn; udd. i fa. Tuxham A/S, Kbhvn. 1935–40, ingeniør fra Kbhvn.s teknikum 1964, frekventeret kurser i pædagogik, faglærer i nuværende virksomhed s. 1965.

Adr.: Jonstrupvej 13, 2750 Ballerup.

Firma: Slagteriskolen, Maglegårdsvej 8, 4000 Roskilde.

**Lorenzen, Hans**, slagtermester; f. 7/3 1915 i Bov, Åbenrå amt, søn af gæstgiver Johs. Bjørn Lorenzen; g. 30/3 1944 m. Christel L., f. Petersen; udd. h. slagtermester Erik Petersen, Tønder 1930–34, svend på Tønder Andels-Svineslagteri, pølsemeister sst., etabl. s. slagtermester i Sønderborg 1944, på nuværende adr. i nyopført ejendom s. 1949; pølsemageri og forhandling af kød, flæsk og pålæg.

Adr.: Alsgade 39, 6400 Sønderborg.

Firma: Hans Lorenzen, slagtermester, Alsgade 39, 6400 Sønderborg.

**Lorenzen, Thorvald**, direktør; f. 22/10 1930 i Rinkenæs, Åbenrå amt, søn af skomagermester Hans Lorenzen; g. 25/12 1953 m. Ingrid L., f. Møller; realeksm. 1948, kontorudd. på Skærbæk & Omegns Eksportslagteri A/S, Skærbæk 1948–52, kontorass. på Skjern Svineslagteri A/S 1952–53, afdelingsleder i Graasten Andelsslagteri's frysehus 1953–56, disponent sst. 1956–66, i Sønderjydsk Fedevare A/S, Haderslev 1966–67, direktør i nuværende virksomhed s. 1967 (grundlagt 1884); svine- og kreaturslagteri samt fremstilling af pølser.

Adr.: Munkholmvej, 8892 Stevnstrup.

Firma: A/S Randers Svineslagteri, 8900 Randers.

**Lovring, Kjeld**, slagtermester; f. 21/7 1936 i Sall, Skanderborg amt, søn af slagtermester Karl Lovring; g. 16/10 1959 m. Ulla L., f. Olsen; udd. h. slagtermester Johs. Andersen, Farre 1951–55, svend h. slagtermester Henry Mikkelsen, Gårde og h. faderen, overtaget faderens virksomhed 1960 (grundlagt 1935), opført nyt pølsemageri m. m. 1967; pølsemageri, køgeri, røgeri, salteri og forhandling af kød, flæsk, pålæg og dybfrost, till. landtur.

Adr.: 8473 Sall.

Firma: Kjeld Lovring, slagtermester, 8473 Sall.

**Ludvigsen, Frederik**, slagtermester; f. 28/7 1911 i Padborg, Åbenrå amt, søn af gæstgiver Nicolai



**T. Lorenzen**  
direktør  
Randers



**K. Lovring**  
slagtermester  
Sall



**C. A. P. Lund**  
slagtermester  
Middelfart



**C. F. Lund**  
slagter  
Kavslunde

Ludvigsen; g. 6/7 1937 m. Christine L., f. Jørgensen; udd. h. slagtermester Hans Th. Stolzenburg, Åbenrå 1926–30, svend bl. a. sst. og h. slagtermestrene Karing, Padborg og Fritz Hilbig, Åbenrå, bestyrer i Aabenraa Andels-Svineslagteri's udsalg, Åbenrå, overtaget nuværende virksomhed 1944, virksomheden omdannet og moderniseret; pølsemageri og forhandling af kød, flæsk og pålæg; medl. af best. f. Sydjydsk Slagtermesterforening.

Adr.: Søndergade 2, 6650 Brørup.

Firma: F. Ludvigsen, slagtermester, Søndergade 2, 6650 Brørup.

**Lund, Bent**, slagtermester.

Firma: Bent Lund, slagtermester, Ermelundsvej 88, 2820 Gentofte.

**Lund, Carl Andreas Pedersen**, slagtermester; f. 17/4 1903 i Middelfart, søn af slagtermester Peder Chr. Pedersen Lund; g. 20/11 1927 m. Else L., f. Krugmann; udd. h. faderen og h. slagtermestrene, Brdr. Levin, Fåborg 1917–21, frekventeret slagterskole i Leipzig 1921–22, svend på pølsefabrik i Braunschweig 1922–23, svend h. faderen 1923–31, bestyrer sst. 1931–53 (virksomheden overtaget af Kolding Andels-Svineslagteri), tilbagekøbt virksomheden 1951, nymonteret s. å., optaget sønnen Carl Herbert Lund s. medindehaver 1955; pølsemageri og forhandling af kød, flæsk og pålæg; medl. af best. og kaserer f. Slagtermesterforeningen for Middelfart og Omegn, formd. f. Middelfart Håndværkerforening 1940, 1946 og 1949.

Adr.: Østergade 10, 5500 Middelfart.

Firma: Carl Lund, slagtermester, Torvet, 5500 Middelfart.

**Lund, Carl Flemming**, slagter; f. 31/4 1947 i Kavslunde, Odense amt, søn af slagtermester Poul Edv. Lund; udd. h. slagtermester Carl Lund, Middelfart og h. faderen 1963–67, svend h. faderen s. 1967 (virksomheden grundlagt 1840); slagtehus, pølsemageri, køgeri, røgeri, salteri og forhandling af kød, flæsk og pålæg.

Adr.: Kavslundevej, 5593 Kavslunde.

Firma: Poul E. Lund, slagtermester, Kavslundevej, 5593 Kavslunde.

**Lund, Carl Henry**, slagtermester; f. 17/9 1910 i Fredericia, søn af stenhugger Carl Otto Sigvard Lund; g. 1938 m. Ulla L., f. Jacobsen; udd. h. slagtermester Grundt, Fredericia 1924–28, svend bl. a. i Norge, Sverige, Tyskland og Finland, etabl. landhandel fra vogn 1938, overtaget nuværende virksomhed 1942; pølsemageri og forhandling af kød, flæsk og pålæg, dybfrost og konserves; revisor f. Fredericia Slagtermesterforening 1952–60; hobbykunstmaling.

Adr.: Nørrebrogade 71, 7000 Fredericia.

Firma: Henry Lund, slagtermester, Nørrebrogade 71, 7000 Fredericia.

**Lund, Carl Herbert**, slagtermester; f. 9/9 1928 i Middelfart, søn af slagtermester Carl Andr. Pedersen Lund; g. 14/1 1955 m. Grethe L., f. Christiansen; præliminæreksm. 1946, udd. h. slagtermester Eriksen, Brande 1946–50, svend h. faderen 1950–55, medindehaver s. 1955 (virksomheden grundlagt 1895), frekventeret Teknologisk Institut, Kbhvn. 1954; pølsemageri og forhandling af kød, flæsk og pålæg; medl. af best. f. Slagtermesterforeningen for Middelfart og Omegn 1956–65.

Adr.: Algade 30, 5500 Middelfart.

Firma: Carl Lund, slagtermester, Torvet, 5500 Middelfart.

**Lund, Carl Pedersen**, slagtermester; f. 2/7 1885 i Kavslunde, Odense amt, søn af slagtermester Anders Pedersen Lund; g. 27/9 1911 m. Marie L., f. Andersen; udd. s. slagter h. faderen, overtaget faderens virksomhed 1906 sm. m. moderen, eneindehaver s. 1911 (virksomheden grundlagt 1840), overdraget virksomheden t. sønnen Poul Edvard Lund 1945, s. 1945 handel m. levende kreaturer; formd. f. Slagtermesterforeningen for Middelfart og Omegn 1941–45, æresmedl. s. 1955.

Adr.: 5593 Kavslunde.

**Lund, Ejner**, slagtermester.

Firma: Ejner Lund, slagtermester, Højgade 3, 7420 Hammerum.

**Lund, Erik**, slagtermester; f. 24/9 1929 i Varde, søn af vognmd. Villy Lund; g. 5/4 1953 m. Tove



**C. H. Lund**  
slagtermester  
Middelfart



**C. P. Lund**  
slagtermester  
Kavslunde



**E. Lund**  
slagtermester  
Kbhvn. F.



**F. C. Lund**  
slagtermester  
Struer

L., f. Larsen; udd. h. slagtermester Chr. Petersen, Varde 1943–47, svend bl. a. h. slagtermestrene Hans Mathiesen, Lunderskov og Carl Larsen, Gentofte, ophold i USA 1951–52, forpagtet nuværende virksomhed 1952, overtaget samme 1959 (grundlagt 1939); forhandling af kød, flæsk og pålæg; medl. af best. f. Høkerforeningen i København s. 1966, formd. f. sammes festudvalg s. 1967.

Adr.: Åstrupgårdsvej 3, 2650 Hvidovre.  
Firma: Boldparkens Slagter- og Viktualieforretning, Peter Bangs Vej 123, 2000 Kbhvn. F.

**Lund, Finn Christian**, slagtermester; f. 3/5 1941 i Struer, søn af slagtermester Orla Bækgaard Lund; g. 30/7 1966 m. Yvonne L., f. Kristensen; udd. h. faderen og h. slagtermester Johs. Vium, Holstebro 1955–59, svend bl. a. h. faderen, på Struer Andels-slagteri og i fa. Hilmar Seligmann, Kødbyen, Kbhvn., overtaget nuværende virksomhed 1965 (grundlagt 1965), virksomheden moderniseret; pølse-mageri, køgeri, røgeri, salteri og forhandling af kød, flæsk, hjemmelavet pålæg, dybfrost og kon-serves; hobby: fodbold.

Adr.: Grønnedal 20, 7600 Struer.  
Firma: Finn Lund, slagtermester, Grønnedal 20, 7600 Struer.

**Lund, Helge**, viktualiehandler; f. 12/4 1922 i Åstrup, Maribo amt, søn af parcellist Ejnar Lund; g. 19/10 1948 m. Ellen L., f. Johansen; kontorudd. på Lolland-Falster Andels-Svineslagteri, Nykøbing F. 1945–49, ass. sst. 1949–53, overtaget nuværende virksomhed 1953; forhandling af kød, flæsk, pålæg og kolonialvarer.

Adr.: Nykøbingvej 7, 4850 Stubbekøbing.  
Firma: Helge Lund, viktualiehandler, Nykøbing-vej 8, 4850 Stubbekøbing.

**Lund, Jørgen**, slagtermester; f. 13/2 1926 i Broager, Sønderborg amt, søn af slagtermester Jørgen Lund; g. 20/9 1953 m. Sinnedt L., f. Toft; udd. s. slagter h. faderen 1940–44, svend bl. a. h. slagter-mestrene P. Poulsen, Vojens, Herman Franke, Søn-derborg, Koch, Holstebro og Gøtsche, Herning, forpagtet faderens virksomhed 1960, overtaget sam-

me 1963 (grundlagt 1919); slagtehus, pølse-mageri og forhandling af kød, flæsk og pålæg, till. landtur.  
Adr.: Storegade 13, 6310 Broager.

Firma: Jørgen Lund, slagtermester, Storegade 13, 6310 Broager.

**Lund, Mads Toft Preben**, slagtermester; f. 2/10 1924 i Skrave, Haderslev amt, søn af lærer Jens Preben Lund; g. 1/4 1947 m. Louise Fredslund L., f. Rasmussen; udd. v. landbrug, selvstændig gård-ejer 1947–62, overtaget nuværende virksomhed 1962; pølse-mageri og forhandling af kød, flæsk og pålæg, till. landtur; medl. af Sydjydsk Slagterring.

Adr.: Foldingbro, 6650 Brørup.  
Firma: Mads Lund, slagtermester, Foldingbro, 6650 Brørup.

**Lund, Orla Bækgaard**, slagtermester; f. 16/3 1911 i Holstebro, søn af pølse-mager Thv. Lund; g. 29/12 1940 m. Elisabeth L., f. Andersen; udd. h. slagter-mester Drewes, Holstebro 1925–29, svend på Hol-sterbro Eksportslagteri og h. slagtermester Peter Jensen, Struer, forpagtet nuværende virksomhed 1939, overtaget samme 1946, ombygget og moder-niseret, till. handel m. kreaturer 1938–60; pølse-mageri, køgeri, salteri, røgeri og forhandling af kød, flæsk, hjemmelavet pålæg (speciale: fårefilet og fårespegepølse), dybfrost og konserver; kasserer f. Struer Slagtermesterforening 1950–65, skueme-ster s. 1942, vurderingsmd. f. samlestaldene i Struer 1940–45.

Adr.: Østergade 34, 7600 Struer.  
Firma: Orla Lund, slagtermester, Østergade 34, 7600 Struer.

**Lund, Palle**, slagtermester; f. 20/9 1938 i Horsens, søn af murer Robert Lund; g. 19/3 1960 m. Birthe L., f. Algren; udd. s. pølse-mager h. slagter-mester Jep Møller, Horsens 1953–57, svend bl. a. sst., overtaget nuværende virksomhed 1965 (grund-lagt 1928), virksomheden moderniseret 1966; pølse-mageri, køgeri, salteri og forhandling af kød, flæsk, hjemmelavet pålæg og konserver; hobby: jagt.

Adr.: Sundvej 69, 8700 Horsens.  
Firma: Palle Lund, slagtermester, Sundvej 69, 8700 Horsens.



**H. Lund**  
viktualiehandler  
Stubbekøbing



**J. Lund**  
slagtermester  
Broager

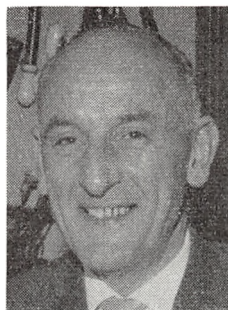

**O. B. Lund**  
slagtermester  
Struer

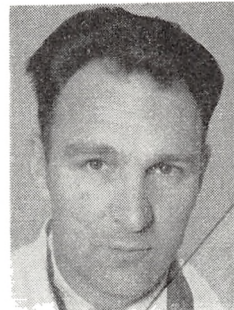

**P. Lund**  
slagtermester  
Holbøl, Tørsbøl

**Lund, Peder**, slagtermester; f. 12/11 1921 i Sejerslev, Thisted amt, søn af arbejdsmd. Stefan Lund; g. 27/8 1948 m. Margrethe L., f. Wrang; udd. h. slagtermester Niels Nørregaard, Ejerslev 1937–38, arbejdet fl. steder, etabl. s. slagtermester i Holbøl 1949; pølsemageri og forhandling af kød, flæsk og pålæg, till. landtur; formd. og kasserer i Holbøl Foredrags- og Idrætsforening.

Adr.: Holbøl, 6382 Tørsbøl.

Firma: Peder Lund, slagtermester, Holbøl, 6382 Tørsbøl.

**Lund, Poul Edvard**, slagtermester; f. 1/7 1913 i Kavslunde, Odense amt, søn af slagtermester Carl Lund; g. 7/7 1945 m. Inger L., f. Mortensen; udd. s. slagter h. faderen 1927–31, svend h. slagtermester P. Petersen, Fredericia 1931–35, h. faderen 1935–45, overtaget virksomheden 1945 (grundlagt 1840), virksomheden moderniseret bl. a. m. køle- og frysedisk; slagtehus, pølsemageri, køgeri, røgeri, salteri og forhandling af kød, flæsk og pålæg.

Adr.: Kavslundevej, 5593 Kavslunde.

Firma: Poul E. Lund, slagtermester, Kavslundevej, 5593 Kavslunde.

**Lund, Tommy**, slagtermester; f. 20/10 1939 i Asnæs, Holbæk amt; g. 21/9 1963 m. Edith L., f. Pedersen; udd. h. slagtermester Rex Larsen, Kbhvn. 1955–59, svend sst., h. slagtermestrene Ejbjerg Rasmussen, Trørød, Jørgensen, Rørvig og på Holbæk Slagteri, forpagtet slagtermester Christoffersens forretning, Højby Sjælland 1963, overtaget nuværende virksomhed 1967; pølsemageri og forhandling af kød, flæsk og pålæg.

Adr.: Bytoftevej 1, 4560 Vig St.

Firma: Tommy Lund, slagtermester, Hovedgaden 21, 4560 Vig St.

**Lund, Aage Leon**, slagtermester; f. 23/6 1920 i Vejle, søn af papirarbejder Alfr. Lund; g. 1947 m. Erna S., f. Jepsen; udd. h. slagtermester Erik Jensen, Vejle 1935–39, svend bl. a. i A.S.K.'s udsalg, Fredericia og i fa. P. Petersen & Søn, Fredericia, bestyrer i Vejle og Omegns Andels-Svineslagteri's

udsalg, Vejle 1948, slagtermester i Vejle 1950–65, i nuværende virksomhed s. 1965.

Adr.: Finlandsgade, 6700 Esbjerg.

Firma: Spar Supermarked, Strandvejen, 6700 Esbjerg.

**Lundberg, Leif**, slagtermester; f. 29/7 1940 i Lyngby, Kbhvn.s amt, søn af chauffør Asger Verner Frederiksen; g. 27/4 1963 m. Inge L., f. Jensen; udd. h. slagtermester Anders Krogh, Kbhvn. 1954–58, svend sst. 1958–59, og 1961, i fa. M. A. Christensen & Sønner, Kbhvn. 1961–67, overtaget nuværende virksomhed 1967; pølsemageri og forhandling af kød, flæsk, hjemmelavet pålæg og færdigretter.

Adr.: Lyngbyvej 161 A, 2100 Kbhvn. Ø.

Firma: Leif Lundberg, slagtermester, Svendborggade 2, 2100 Kbhvn. Ø.

**Lundgreen, Ragnvald**, slagtermester.

Adr.: Jellingvej 34, 7100 Vejle.

**Lundgren, Carl August**, slagtermester, eksportør; f. 12/4 1916 i Horsens, søn af slagtermester Vilh. Aug. Lundgren; g. 23/9 1938 m. Dagny L., f. Jøsefsen; udd. h. faderen og h. slagtermester Jensen, Jelling 1930–34, frekventeret Teknologisk Institut, Kbhvn. 1935, svend h. slagtermestrene A. Jensen og A. Schmidt, begge Fredericia og i A/S Give og Omegns Svineslagteri, slagtermester fra vogn 1940, etabl. nuværende virksomhed s. å., s. till. eksportør; pølsemageri og forhandling af kød, flæsk og pålæg, till. landture og handel m. levende kvæg; medl. af best. f. Vejle og Omegns Slagtermesterforening, formd. f. Give Håndværkerforening 1956, formd. f. Vejle Eksportslagteri.

Adr.: Hospitalsgade 40, 7323, Give.

Firma: Carl Aug. Lundgren, slagtermester, Hospitalsgade 40, 7323 Give.

**Lundgaard, Bent**, slagtermester; f. 17/12 1941 i Hune, Hjørring amt, søn af gårdejer Peder Lundgaard; udd. h. slagtermester Carl Jansen, Pandrup 1957–61, svend bl. a. h. slagtermester Aage Holm, Nørresundby, overtaget nuværende virksomhed



**P. E. Lund**  
slagtermester  
Kavslunde



**T. Lund**  
slagtermester  
Vig St.



**E. F. Lydersen**  
slagtermester  
Sunds



**M. Lysgaard**  
slagtermester  
Nimtofte

1964; pølsemageri og forhandling af kød, flæsk og pålæg.

Adr.: Østergade 4, Kås, 9440 Åbybro.

Firma: Bent Lundgaard, slagtermester, Østergade 4, Kår, 9440 Åbybro.

**Lundstrøm, Sv.**, slagtermester.

Firma: Sv. Lundstrøm & E. Stryhn, slagtermestre, Amagerbrogade 160, 2300 Kbhvn. S.

**Lydersen, Egon Fjølner**, slagtermester; f. 13/6 1943 i Skjern, søn af brolægger Niels Lydersen; g. 29/1 1966 m. Inga Søndergaard L., f. Iversen; udd. s. pølsemager og butikssvend h. slagtermester Sv. Olsen, Skjern 1959–63, svend sst. 1963–64, h. slagtermester Thomsen, Vinderup, forpagtet nuværende virksomhed 1967 (grundlagt 1947); pølsemageri, kogerier, salteri og forhandling af kød, flæsk, hjemmelavet pålæg, dybfrost, konserver, smørrebrød og færdigretter; medl. af best. f. Skjern Amatørbokseklub 1962–63; hobby: boksning og skydning.

Adr.: Præstegårdsvej 4, 7451 Sunds.

Firma: F. Lydersen, slagtermester, Hovedgaden 87, 7451 Sunds.

**Lyngbo, Gudmun**, slagtermester; f. 2/9 1925 i Oksbøl, Ribe amt.

Adr.: I. P. Jacobsens Vej 10, 7000 Fredericia.

Firma: Gudmun Lyngbo, slagtermester, Prangevvej 43, 7000 Fredericia.

**Lynggaard, Im.**, slagtermester.

Adr.: Beethovensvej 13, 2450 Kbhvn. SV.

**Lyngemark, Oluf Pedersen**, slagtermester; f. 11/3 1915 i Kbhvn., søn af overpolitibetjent Peder Pedersen Lyngemark; g. 29/5 1939 m. Gerda L., f. Bengtsson; udd. s. pølsemager i A/S Aug. Olsen & Søn, Kødbyen, Kbhvn. 1931–35, svend sst., etabl. s. slagtermester i Kbhvn. 1945, overtaget nuværende virksomhed 1953.

Adr.: Amagerbrogade 112, 2300 Kbhvn. S.

Firma: Oluf Lyngemark, slagtermester, Roskildevej 311, 2610 Rødovre.

**Lynggaard, Kr.**, viktualiehandler.

Firma: Kr. Lynggaard, viktualiehandler, Slagelsegade 18, 2100 Kbhvn. Ø.

**Lynggaard, Poul Marius**, grosserer.

Firma: Poul Lynggaard, Slagterboderne 19, 1716 Kbhvn. V.

**Lysgaard, Martin**, slagtermester; f. 8/1 1914 i Vilsted, Ålborg amt, søn af gårdejer Ingvar Lysgaard; g. 29/5 1939 m. Grethe L., f. Larsen; udd. h. slagtermester Jepsen, Hirtshals 1931–35, svend bl. a. i nuværende virksomhed 1936–39, overtaget samme 1939 (grundlagt 1920), overtaget ejendommen og moderniseret virksomheden 1946; slagtehus, pølsemageri, kogerier, røgerier, salteri og forhandling af kød, flæsk og pålæg, till. landtur; skuemester f. Grenaa og Omegns Slagtermesterforening 1954.

Adr.: 8581 Nimtofte.

Firma: Martin Lysgaard, slagtermester. 8581 Nimtofte.

**Lystbæk, Mogens**, slagtermester; f. 29/11 1938 i Holstebro, søn af pensionist Thv. Kristensen; g. 26/3 1966 m. Esther L., f. Lund; udd. h. slagtermester Jens Chr. Jensen, Vemb 1953–57, svend sst. 1957–64, forpagtet virksomheden 1964 (grundlagt 1939, moderniseret 1961); pølsemageri, kogerier, røgerier, salteri og forhandling af kød, flæsk, hjemmelavet pålæg (speciale: hjemmelavet spegepølse), dybfrost og konserver; medl. af Midtjyds Slagterring; hobby: jagt.

Adr.: Vestergade 2, 7570 Vemb.

Firma: Mogens Lystbæk, slagtermester, Vestergade 2, 7570 Vemb.

**Lüthcke, J.**, slagtermester; f. 21/3 1925 i Tårnbæk, Kbhvn.s amt, søn af slagtermester H. Lüthcke; g. 24/11 1946 m. Aase L., f. Jensen; udd. s. slagter i Kødbyen, Kbhvn. 1939–43, svend h. faderen, overtaget virksomheden 1961.

Adr.: Tårnbæk Strandvej 59 M, 2930 Klampenborg.



**M. Lystbæk**  
slagtermester  
Vemb



**E. F. Lønberg-Jensen**  
salgschef  
Kbhvn. Valby



**I. Lønberg-Jensen**  
prokurist  
Kbhvn. Valby



**C. H. Löwenstein**  
fabrikant  
Odense

Firma: J. Lüthcke, slagtermester, Tårbæk Strandvej 59 M, 2930 Klampenborg.

**Lüth-Clausen, Gurli**, viktualiehandler.

Firma: Gurli Lüth-Clausen, viktualiehandler, Præstøgade 2 B, Kbhvn. Ø.

**Løkke, Povl**, forretningsbestyrer; f. 9/7 1937 i Søllerød, Kbhvn.s amt, søn af direktør Helge Løkke; g. 5/9 1959 m. Anna-Grethe L., f. Rasmussen; handelsudd. i fa. Chr. Jensen, Horsens 1954-58, ekspedient fl. steder, bestyrer i nuværende virksomhed s. 1962.

Adr.: Monsunvej 10, 2660 Brøndby Str.

Firma: A/S Gourmet Royal, Amagerbrogade 124, 2300 Kbhvn. S.

**Lønberg-Jensen, Erik Finn**, salgschef; f. 19/2 1933 i Kbhvn., søn af fabrikant Ivan Mogens Lønberg-Jensen; g. 6/3 1965 m. Annemarie L.-J., f. Weng; realeksm. 1949, udd. s. salattmester h. faderen 1949-52, handelseksm. 1952, prokurist h. faderen 1959, salgschef og daglig leder s. 1965 (virksomheden grundlagt 1932); fremstilling af salater og survarer; formd. f. Valby Værkstedby 3.

Adr.: Brostykkevej 99 B, 2650 Hvidovre.

Firma: Kai Due, salatfabrik, Værkstedvej 6, 2500 Kbhvn. Valby.

**Lønberg-Jensen, Ib**, prokurist; f. 14/3 1940 på Frbg., søn af fabrikant Ivan Mogens Lønberg-Jensen; g. 5/8 1966 m. Inger L.-J., f. Petersen; realeksm. 1956, handelsudd. h. faderen 1956-59, prokurist 1963, prokurist og daglig leder s. 1965 (virksomheden grundlagt 1932); fremstilling af salater og survarer.

Adr.: Styrmandsvej 18, 2660 Brøndby Str.

Firma: Kai Due, salatfabrik, Værkstedvej 6, 2500 Kbhvn. Valby.

**Lørve, Kaj Vilhelm**, slagtermester.

Firma: Kaj Lørve, slagtermester, 4863 Eskilstруп.

**Løwenstein, Carl Hartvig**, fabrikant; f. 17/10 1921 i Hedensted, Vejle amt, søn af fabrikant An-

ders Sigvald Løwenstein; g. 12/6 1949 m. Tove L., f. Nielsen; udd. h. faderen 1943, frekventeret kurser, salgschauffør h. faderen 1943-50, fabriksmester sst. 1950-62, overtaget virksomheden 1962 (grundlagt 1925); fremstilling og forhandling af leverpostej samt forhandling af pølsevarer og røget flæsk; medl. af best. og sekr. f. Feltartilleriforeningen, Odense 1951-62, formd. s. 1962.

Adr.: Solbjergvej 18, 5000 Odense.

Firma: A. S. Løwenstein's Leverpostejfabrik, Damhusvej 18, 5000 Odense.

**Madsen, Alma Camilla**, viktualiehandler; f. 18/2 1920 i Gerlev, Frederiksborg amt, datter af gård ejer Anders Olsen; g. 6/5 1944 m. viktualiehandler Halfdan M.; udd. s. kogejomfru og s. smørrebrødsjomfru, overtaget nuværende virksomhed 1952 sm. m. ægtefællen; pølsemageri og forhandling af kød, flæsk, hjemmelavet pålæg og smørrebrød.

Adr.: Hærvigsvej 9, 4400 Kalundborg.

Firma: Kalundborg Pålægsforretning, Kordilgade 21, 4400 Kalundborg.

**Madsen, Bent Møhring**, slagtermester; f. 19/4 1933 i Augustenborg, Sønderborg amt, søn af købmand Willy Ruch. Madsen; g. 9/8 1959 m. Karen M., f. Nielsen; handelsudd. h. faderen og i skibsprovianteringsfa. Anton Christensen & Co., 1948-51, frekventeret Købmandshvile, Rungsted Kyst 1951, medarbejder h. svigerfaderen 1957, overtaget virksomheden 1959; pølsemageri og forhandling af kød, flæsk, hjemmelavet pålæg og dybfrost; formd. f. Hjerting Borgerforening.

Adr.: Guldagervej 3, 6733 Hjerting.

Firma: Hjerting Slagterforretning, Guldagervej 3, 6733 Hjerting.

**Madsen, Chr.**, slagtermester.

Firma: Chr. Madsen, slagtermester, 5853 Ørbæk.

**Madsen, Curt Aage Hesselhøj**, slagtermester.

Firma: Curt Madsen, slagtermester, Nørregade 34, 5800 Nyborg.

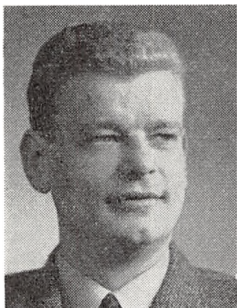

**D. H. Madsen**  
slagtermester  
Rødovre



**E. Madsen**  
husholdningskonsulent  
Kbhvn. F.



**H. L. Madsen**  
slagtermester  
Ørbæk



**H. W. Madsen**  
slagtermester  
Århus C.

**Madsen, Djon Harvie**, slagtermester; f. 25/5 1939 i Kbhvn., søn af porcelænsarbejder Harvie Madsen; g. 29/5 1960 m. Merry M., f. Thaagaard; udd. s. butikssvend i Roskilde Andels-Svineslagteri's udsalg, Rødovre 1953–57, svend sst. 1957–61, bestyrer i sammes Hvidovre udsalg 1961–63, overtaget nuværende virksomhed 1963, moderniseret og ombygget 1965–66; pølsemageri, køgeri, salteri og forhandling af kød, flæsk og pålæg, delvis selvbetjening; revisorsuppleant i Slagtermesterforeningen for København, Frederiksberg og Omegn.

Adr.: Brandholms Allé 5 A, 2610 Rødovre.

Firma: Kødspesialisten, Damhustorvet 5–7, 2610 Rødovre.

**Madsen, Egon Johan**, slagtermester.

Firma: Egon J. Madsen, slagtermester, 4930 Maribo.

**Madsen, Elly**, husholdningskonsulent; f. 29/4 1920 i Kbhvn., datter af købmd. Rs. Marius Madsen; eksm. husholdningslærerinde, ansat i nuværende virksomhed s. 1948, afdelingsleder 1960.

Adr.: Duevej 40, 2000 Kbhvn. F.

Firma: Slagteri- og Konserverlaboratoriet, Den kgl. Veterinær- og Landbohøjskole, Howitzvej 13, 2000 Kbhvn. F.

**Madsen, Elly**, slagtermester; f. 23/2 1923 i Silkeborg, datter af slagtermester Chr. Sørensen; g. 3/8 1947 m. tømmermester Johs. Berg M.; handelsudd. h. faderen 1937–41, ekspeditrice sst., bestyrer 1948–56, overtaget virksomheden 1965 (grundlagt 1886) sm. m. brødrene Hubert og Kent Lundgaard Sørensen og søstre fru Birgit Lundgaard Rasmussen og frøken Henny Sørensen, virksomheden samtidig omdannet t. interessentskab; slagtehus, pølsemageri, køgeri, røgeri, salteri og forhandling af kød, flæsk, hestekød, hjemmelavet pålæg, speciale: fårefilet m. m., dybfrost og konserver.

Adr.: Nygade 21, 8600 Silkeborg.

Firma: Brdr. Sørensen I/S, Nygade 21, 8600 Silkeborg.

**Madsen, Erik**, slagtermester.

Firma: A/S Linden, Linde Allé 13 og 14, 2720 Vanløse.

**Madsen, Eva Holst**, viktualiehandler.

Firma: Eva Holst Madsen, viktualiehandler, Næbyholmvej 2, 2700 Brønshøj.

**Madsen, Evald Højgaard**, slagtermester; f. 3/5 1934 i Løvskaal, Viborg amt; g. 18/5 1958 m. Aase M., f. Lassen; udd. s. pølsemaker h. slagtermester I. Laursen, Randers 1951–55, svend h. slagtermester Storegaard, Århus 1957–58, overtaget nuværende virksomhed 1958, virksomheden ombygget og moderniseret 1967; pølsemageri, køgeri, røgeri, salteri og forhandling af kød, flæsk, hjemmelavet pålæg, dybfrost, konserver og færdigretter.

Adr.: Sundvej 18, 8700 Horsens.

Firma: E. Højgaard Madsen, slagtermester, Slots-gade 16, 8700 Horsens.

**Madsen, Flemming Kurt**, slagtermester; f. 16/2 1933 i Nakskov, søn af viktualiehandler Herman Madsen; g. 26/3 1955 m. Ada M., f. Rasmussen; udd. s. slagter på Nakskov Andels-Svineslagteri 1947–51, svend på Masnedsund Andels-Svineslagteri, Vordingborg, h. faderen og h. slagtermester Fugl, Nordlund, bestyrer i Nakskov 1958–62, overtaget nuværende virksomhed 1962; kasserer f. Slagtermestrenes Reklameforening for Nakskov og Omegn.

Adr.: Rødbyvej 101, 4900 Nakskov.

Firma: Flemming Madsen, slagtermester, Rødbyvej 101, 4900 Nakskov.

**Madsen, Frede**, slagtermester.

Firma: Frede Madsen, slagtermester, 5632 Flem-løse.

**Madsen, Halfdan**, viktualiehandler.

Firma: Halfdan Madsen, Kalundborg Pålægspor- retning, Kordilgade 21, 4400 Kalundborg.

**Madsen, Hans Georg**, slagtermester; f. 10/4 1911 i Hylletofte, Svendborg amt, søn af slagtermester Jens Madsen; g. 24/1 1937 m. Karla M., f. Buch Nielsen; udd. h. slagtermester Chr. Rasmussen, Sandby 1926–30, svend h. slagtermester Harry Ot-tosen, etabl. s. slagtermester og kreaturhandler i Nakskov 1932.





**H. Madsen**  
slagtermester  
Gårslev, Børkop



**H. L. Madsen**  
slagtermester  
Herning



**J. L. Madsen**  
slagtermester  
Helsingø



**J. A. Madsen**  
forsøgsleder  
Roskilde

Adr.: Perlestikkergade 12, 4900 Nakskov.  
Firma: Hans G. Madsen, slagtermester, Perlestikkergade 12, 4900 Nakskov.

**Madsen, Hans Laurits**, slagtermester; f. 6/2 1920 i Ørbæk, Svendborg amt, søn af slagtermester Chr. Ingvard Madsen; g. 28/12 1946 m. Gertrud M., f. Jørgensen; udd. h. slagtermester Ingvard Madsen, overtaget nuværende virksomhed 1964 (grundlagt 1858); slagtehus, pølsemageri og forhandling af kød, flæsk og hjemmelavet pålæg, till. opkøb af kreaturer; medl. af best. f. Nyborg og Omegns Slagtermesterforening s. 1964, skuemester 1955.

Adr.: Hovedgaden 8, 5853 Ørbæk.  
Firma: Laur. Madsen, slagtermester, Hovedgaden 8, 5853 Ørbæk.

**Madsen, Harald**, slagtermester.  
Firma: Harald Madsen, slagtermester, 5891 Svinginge Fyn.

**Madsen, Harry Willemoes**, slagtermester; f. 8/2 1915 i Århus, søn af slagtermester Hans Henrik Madsen; g. 12/10 1941 m. Else m., f. Madsen; udd. s. slagter h. faderen 1929–33, svend sst., medindehaver 1941, eneindehaver s. 1956 (virksomheden grundlagt 1925), udvidet, moderniseret og nymonteret; pølsemageri, køgeri, røgeri, salteri og forhandling af kød, flæsk, pålæg og dybfrost; bisidder i Aarhus Slagterlaug s. 1961, skuemester.

Adr.: Ingerslev Plads 4, 8000 Århus C.  
Firma: H. H. Madsen & Søn, slagterforretning, Frederiks Allé 129, 8000 Århus C.

**Madsen, Helge**, slagtermester.  
Firma: Helge Madsen, slagtermester, Herrestrup, 4571 Grevinge.

**Madsen, Henning Worsøe**, slagtermester; f. 13/11 1920 i Skals, Viborg amt, søn af gårdejer Magnus Madsen; g. 28/11 1943 m. Ruth M., f. Holm Jacobsen; udd. h. slagtermester Sv. Christensen, Skive 1936–40, svend h. slagtermestrene K. P. Kristensen og N. O. Jacobsen, begge Sindal, etabl. s. slagtermester i Hjørring 1950, virksomheden udvidet og

moderniseret; pølsemageri og forhandling af kød, flæsk og pålæg; medl. af best. f. Hjørring og Omegns Slagtermesterforening, medl. af Nordjysk Slagterring.

Adr.: Børsen 2 B, 9800 Hjørring.  
Firma: H. Worsøe Madsen, slagtermester, Nørregade 12, 9800 Hjørring.

**Madsen, Holger**, slagtermester; f. 13/6 1906 i Gårslev, Vejle amt, søn af slagtermester Mads P. Madsen; g. 1933 m. Ingeborg M., f. Larsen; udd. h. faderen 1920–24, svend sst., overtaget virksomheden 1942 (grundlagt 1892), pølsemageri moderniseret 1948, virksomheden ombygget og udvidet, inventar udskiftet 1965; slagtehus, pølsemageri og forhandling af kød, flæsk, pålæg, dybfrost og konserver, till. landture; brandfoged s. 1942.

Adr.: Gårslev, 7080 Børkop.  
Firma: Holger Madsen, slagtermester, Gårslev, 7080 Børkop.

**Madsen, Holger Lodahl**, slagtermester; f. 30/7 1939 i Kjølkkær, Ringkøbing amt, søn af distriktsforstander Jacob M. Lodahl Madsen; g. 1/2 1959 m. Lilly M., f. Stubkjær Hansen; udd. s. butiksvend h. slagtermester Gøttsche, Herning 1956–60, studierejse t. Sverige, svend på lærestedet 1960–66, overtaget nuværende virksomhed 1966, moderniseret 1967; pølsemageri, køgeri, røgeri, salteri og forhandling af kød, flæsk, hestekød, hjemmelavet pålæg, dybfrost, konserver, smørrebrød, færdigretter samt dinér transportable; formd. f. Herning Lærlingklub 1957–60, tillidsmd. i Husmandsbrandkasen 1962–67.

Adr.: Skovvænget 18, 7400 Herning.  
Firma: Deres Slagter, Gyvelvej 2, 7400 Herning.

**Madsen, Ingvard**, slagtermester; f. 5/5 1914 i Ålborg, søn af arbejdsm. Jens Chr. Madsen; g. 1/2 1947 m. Asta M., f. Emborg; udd. h. slagtermestrene Knud Andreasen og Alfr. Nielsen, begge Ålborg 1931–35, svend i A/S Eksport-Slagteriet, Ålborg 1937–54, etabl. s. slagtermester i Ålborg 1954, etabl. nuværende virksomhed i nyopført butikcenter 1961; pølsemageri, køgeri, salteri og for-

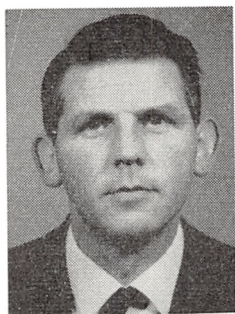

**J. V. H. Madsen**  
slagtermester  
Rønne

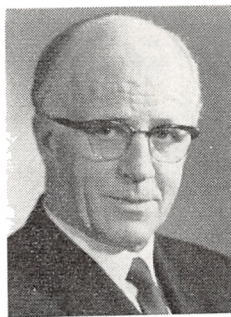

**J. T. Madsen**  
konsulent, mejeringeniør  
Kbhvn. F.



**K. Madsen**  
direktør  
Århus C.



**K. H. Madsen**  
slagtermester  
Poulstrup, Vrå

handling af kød, flæsk, pålæg og dybfrost; medl. af Slagterringen Nordjylland.

Adr.: Poul Buas Vej 40, 9000 Ålborg.

Firma: Frøgårdens Butikscenter, Gugvej 79, 9000 Ålborg.

**Madsen, Jacob Lyng**, slagtermester; f. 17/4 1934 i Evetofte, Frederiksborg amt, søn af gårdejer Otto Rudolf Lyng Madsen; g. 9/6 1957 m. Inge M., f. Jeppesen; udd. h. slagtermester Otto Bengtsson, Frederiksværk 1950–54, svend h. slagtermester Petersen, Frederiksværk 1956–57, etabl. s. kørende slagtermester fra Frederiksværk 1957, overtaget nuværende virksomhed s. å. (grundlagt 1900); virksomheden ombygget 1965, slagtehus, pølsemageri, røgeri, kølerum og forhandling af kød, flæsk og pålæg, till. handel med levende kreaturer.

Adr.: Landagervej 2, 3200 Helsingø.

Firma: Jacob Madsen, slagtermester, Østergade 17, 3200 Helsingø.

**Madsen, Jens August**, forsøgsleder; f. 2/8 1905 i Kbhvn., søn af parcellist Niels Vald. Madsen; g. 16/7 1932 m. Karen Viola M., f. Olsen; udd. s. mejerist, mejeriingeniør fra Den Kongelige Veterinær- og Landbohøjskole 1931, studierejser t. England, Irland, Polen, Tyskland, Italien, Schweiz, USA, Canada, Holland og Rusland, ingeniør på Landbohøjskolens mælkelaboratorium 1931, i Bakonkontrollen 1934, leder af sammes laboratorium 1943, af nuværende virksomheds kursusafd s. 1953.

Adr.: Kongebakken 9, 4000 Roskilde.

Firma: Slagteriernes Forskningsinstitut, Maglegårdsvej 2, 4000 Roskilde.

**Madsen, Jens Carl**, slagtermester; f. 11/10 1908 i Randers, søn af slagtermester Frants Madsen; g. 5/10 1937 m. Lykke M., f. Gludspø; udd. h. slagtermester Laur. Henningsen, Randers 1922–26, svend bl. a. sst., overtaget virksomheden 1933 (grundlagt ca. 1850), pølsemageri, koger, røgeri, salteri og forhandling af kød, flæsk og pålæg.

Adr.: Markedsgade 16, 8900 Randers.

Firma: J. C. Madsen, slagtermester, Vestergade 24, 8900 Randers.

**Madsen, Johannes**, kreaturkommissionær.

Firma: Johs. Madsen, Kreaturkommissionær, Kvægtorvet 23, 1713 Kbhvn. V.

**Madsen, Jytte Agnethe**, viktualiehandler; f. 26/5 1938 i Gevninge, Kbhvn.s amt, datter af specialarbejder Jens Sørensen; g. 29/9 1957 m. slagteri-arbejder Carl Erik M.; udd. s. butikssvend fl. steder 1952–55, svend fl. steder, overtaget nuværende virksomhed 1965; pølsemageri og forhandling af kød, flæsk, hjemmelavet pålæg og smørrebrød, till. landtur.

Adr.: Kundby, 4533 Sandby.

Firma: Jytte Madsen, viktualiehandler, Kundby, 4533 Sandby.

**Madsen, Jørgen Valdemar Holm**, slagtermester; f. 7/8 1928 i Sandvig, Bornholms amt, søn af smed Carl Madsen; g. 24/1 1954 m. Birgit M., f. Byder; udd. h. slagtermester Kaj V. Jensen, Allinge 1943–47, svend sst. 1947–50, h. slagtermester Jensen Farum 1954–66 i nuværende virksomhed, overtaget nuværende virksomhed 1967 (grundlagt 1928); pølsemageri og forhandling af kød, flæsk og pålæg, till. landtur.

Adr.: Ll. Madses Gade 24, 3700 Rønne.

Firma: Jørgen Madsen, slagtermester, Ll. Madses Gade 24, 3700 Rønne.

**Madsen, Jørn Torp**, konsulent, mejeriingeniør; f. 9/8 1913 i Arby, Holbæk amt, søn af proprietær Vald. Otto Madsen; g. 24/10 1944 m. Helene M., f. Iversen; udd. s. mejerist 1934, mejeriingeniør 1948, konsulent i nuværende virksomhed s. 1948.

Adr.: C. F. Richs Vej 99 D, 2000 Kbhvn. F.

Firma: Den kgl. Veterinær- og Landbohøjskoles Slagteri- og Konserverlaboratorium, Howitzvej 13, 2000 Kbhvn. F.

**Madsen, K. Gjerster**, slagtermester; f. 26/1 1924 i Lindelse, Svendborg amt, søn af slagtermester Andr. Madsen; g. m. Lise M., f. Eggert; udd. s. slagter h. faderen 1940–44, svend h. slagtermestrene Madsen, Svendborg og Franke og Børge Johansen, begge Odense, overtaget faderens virksomhed.



**K. K. Madsen**  
slagtermester  
N. Vorupør, Thisted



**L. L. Madsen**  
faglærer  
Roskilde



**M. Madsen**  
slagtermester  
Hørve

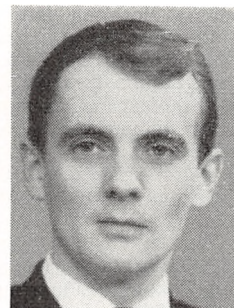

**P. R. Madsen**  
slagtermester  
Ærøskøbing

somhed 1948, virksomheden ombygget og moderniseret 1955 og 1958; pølsemageri, røgeri og forhandling af kød, flæsk og pålæg; tildelt udmærkelse på internationale udstillinger i Holland 1954, 1957 og 1967, diplom og medalje i Odense 1954, 1957 og 1967; hobby: jagt.

Adr.: 5931 Lindelse.

Firma: K. Gjerster Madsen, slagtermester, Lindelse.

**Madsen, Kaj**, direktør, f. 9/5 1926 i Århus, søn af målerkontrollør Ejner Emil Madsen; g. 23/8 1947 m. Irma Lilian M., f. Hansen; realeksm. 1942, bankudd. i Købmands- og Haandværkerbanken, Århus 1942-45, kontorass. i Viggo Østergaard A/S, Århus 1945, kasserer sst. 1946-52, disponent 1952-64, adm. direktør i nuværende virksomhed s. 1964 (grundlagt s. å.); eksport af flæsk, okse- og kalvekød samt slagteriaffald, import af kunsttarmer og krydderier; medl. af best. f. A/S Tamaco.

Adr.: Fredensvang Runddel 3, 8000 Århus C.

Firma: A/S Tamaco, 8000 Århus C.

**Madsen, Kaj Arne**, slagtermester; f. 10/11 1930 i Odense, søn af chauffør Jens Madsen; g. 1/8 1964 m. Gerda M., f. Nielsen; udd. h. slagtermester O. E. Frederiksen, Odense 1956-60, svend h. slagtermester Henry Levin, Odense 1960-67, overtaget nuværende virksomhed 1967; pølsemageri og forhandling af kød, flæsk, pålæg, smørrebrød og færdigretter.

Adr.: Thuresensgade 36, 5000 Odense.

Firma: Kaj Madsen, slagtermester, Thuresensgade 36, 5000 Odense.

**Madsen, Kaj Henning**, slagtermester; f. 29/11 1918 i Hørmested, Hjørring amt, søn af smedemester Adolf Møller Madsen; g. 29/11 1942 m. Ruth Sylvia M., f. Hansen; udd. h. bagermester Kjær Jensen, Lørslev 1932-36, svend 1936-44, rutebilchauffør 1944-55, rutebilvognmd. i Hjørring 1955-61, overtaget nuværende virksomhed 1961 (grundlagt 1921); pølsemageri og forhandling af kød, flæsk og pålæg.

Adr.: Poulstrup, 9760 Vrå.

Firma: Kaj Madsen, slagtermester, Poulstrup, 9760 Vrå.

**Madsen, Karen**, slagtermester.

Firma: Karen Madsen, slagtermester, Århusvej 22, 8600 Silkeborg.

**Madsen, Karl K.**, slagtermester; f. 12/5 1943 i Rise, Åbenrå amt, søn af eksportør Gellert Madsen; udd. h. slagtermester H. Jørgensen, Hjørdkær 1957-61, svend bl. a. i A/S Aarhus Flæskahal, slagter på NATO-basen, Meuse 1963-66, kok t. søs 1966-67, slagtermester i nuværende virksomhed s. 1967.

Adr.: Margrethevej 38, 7700 Thisted.

Firma: G. Hillgaard, slagtermester, N. Vorupør, 7751 Thisted.

**Madsen, Knud Alfred**, slagtermester; f. 13/1 1914 i Haldagerlille, Sorø amt, søn af slagtermester Laur. Madsen; g. 6/7 1943 m. Gunnel M., f. Nielsen; udd. h. faderen 1928-32, svend sst., bestyrer f. moderen 1948, overtaget virksomheden 1962 (grundlagt 1914).

Adr.: Sorøvej 26, 4250 Fuglebjerg.

Firma: K. A. Madsen, slagtermester, Sorøvej 26, 4250 Fuglebjerg.

**Madsen, Knud V.**, viktualiehandler.

Firma: Knud V. Madsen, viktualiehandler, Kronprinsessegade 62, 1306 Kbhvn. K.

**Madsen, Kurt Aage Hesselhøj**, slagtermester; f. 31/3 1919 i Nyborg, søn af slagtermester Peter Madsen; g. 6/8 1950 m. Irene M., f. Lorentzen; udd. s. slagter, svend fl. steder, overtaget nuværende virksomhed; pølsemageri og forhandling af kød, flæsk og pålæg.

Adr.: Nordmarksvej 11, 5800 Nyborg.

Firma: Kurt Madsen, slagtermester, Nørregade 34, 5800 Nyborg.

**Madsen, Lauritz**, slagtermester; f. 27/9 1905 i Gram, Haderslev amt, søn af slagtermester Peter Madsen; g. 4/6 1933 m. Edith M., f. Frandsen;

udd. s. slagter h. faderen 1920–24, svend bl. a. h. slagtermestrene L. Vollstedt, Haderslev, Anders Jensen, Kbhvn., i Tyskland og Frankrig, frekventeret pølsemagerskole i Leipzig, overtaget faderens virksomhed 1933, virksomheden moderniseret; slagtehus, pølsemageri og forhandling af kød, flæsk og pålæg.

Adr.: Ågade 6, 6510 Gram.

Firma: L. Madsen, slagtermester, Ågade 6, 6510 Gram.

**Madsen, Leo**, slagtermester; f. 2/9 1924 i Kbhvn., søn af kommissionær Johs. Madsen; g. 6/2 1949 m. Karna M., f. Larsen; udd. h. slagtermester Lyngberg Jensen, Kbhvn. 1940–44, svend fl. steder, overtaget nuværende virksomhed 1950 sm. m. broderen, slagtermester Ove Madsen.

Adr.: Peter Bangs Vej 151, 2000 Kbhvn. F.

Firma: O. & L. Madsen, slagtermestre, Frederikssundsvej 18 B, 2400 Kbhvn. NV.

**Madsen, Leo Langkilde**, faglærer; f. 8/12 1928 i Nørresundby, søn af tømremester Villiam Madsen; g. 5/12 1953 m. Johnna M., f. Larsen; udd. s. pølsemaker h. slagtermester Ahlmann Andersen, Nørresundby 1948, svend fl. steder, faglærer i nuværende virksomhed s. 1963.

Adr.: Vestergade 12, 4000 Roskilde.

Firma: Slagteriskolen, Maglegårdsvej 8, 4000 Roskilde.

**Madsen, Levy**, slagtermester.

Firma: Levy Madsen, slagtermester, Mariagade 5, 4930 Maribo.

**Madsen, Magnus**, slagtermester; f. 27/6 1908 i Hørve, Holbæk amt, søn af smedemester Jens Madsen; g. 18/7 1943 m. Ingrid M., f. Thøgersen; udd. h. slagtermester Nyrup Jensen, Hørve 1925–29, svend fl. steder, overtaget nuværende virksomhed 1953 (grundlagt 1907), virksomheden ombygget og moderniseret; slagtehus, pølsemageri og forhandling af kød, flæsk, pålæg og mejeriprodukter.

Adr.: Vallekildevej 9, 4534 Hørve.

Firma: Magnus Madsen, slagtermester, Vallekildevej 9, 4534 Hørve.

**Madsen, Max Carl Redder**, viktualiehandler; f. 1/2 1938 i Møltrup, Viborg amt, søn af købmd. M. C. Madsen; g. 26/12 1959 m. Bitten M., f. Petersen; handelsudd. 1953–57, frekventeret Slagterskolen, Roskilde 1967, overtaget nuværende virksomhed 1966.

Adr.: Søvej 3, 4673 Rødvig Stevns.

Firma: Max Madsen, viktualiehandler, Søvej 3, 4673 Rødvig Stevns.

**Madsen, Niels M. V.**, slagtermester.

Adr.: Klitløllervej 29, 2720 Vanløse.

**Madsen, Niels Peter Kvist**, slagtermester.

Firma: Niels P. Madsen, slagtermester, 6064 Jorstrup.

**Madsen, Ole**, slagtermester; f. 24/5 1937 i Bjersted, Holbæk amt, søn af landmd. Carl Madsen; g. 5/3 1960 m. Helene M., f. Andersen; udd. h. slagtermester John Andersen, Mørkøv 1951–55, svend h. slagtermestrene Ejner Sørensen, Holbæk og Carl Cadovius, Knabstrup, overtaget nuværende virksomhed 1960, till. handel m. kreaturer; slagtehus, pølsemageri og forhandling af kød, flæsk og pålæg; hobby: jagt.

Adr.: Undløse, 4340 Tølløse.

Firma: Ole Madsen, slagtermester, Undløse, 4340 Tølløse.

**Madsen, Ove**, slagtermester; f. 6/12 1919 i Kbhvn., søn af kommissionær Johs. Madsen; g. m. Edith M., f. Haagensen; udd. s. slagter i Fuglebjerg 1935–39, svend fl. steder, overtaget nuværende virksomhed 1950 sm. m. broderen, slagtermester Leo Madsen.

Adr.: Hjortespringvej 46, 2730 Herlev.

Firma: Brdr. O. & L. Madsen, slagtermestre, Frederikssundsvej 18 B, 2400 Kbhvn. NV.

**Madsen, Paul Ejstrup**, slagtermester; f. 15/9 1930 i Ålborg, søn af slagtermester Emil Ejstrup Madsen; g. 10/1 1953 m. Inger M., f. Christensen; udd. h. slagtermester Chr. Jepsen, Hirtshals 1946–50, frekventeret Teknologisk Institut, Kbhvn., svend fl. steder, overtaget nuværende virksomhed 1957 (grundlagt 1938); pølsemageri, køgeri, røgeri, salteri og forhandling af kød, flæsk og pålæg; medl. af Slagteringen Nordjylland.

Adr.: Sjællandsgade 74, 9000 Ålborg.

Firma: Paul Madsen, slagtermester, Sjællandsgade 74, 9000 Ålborg.

**Madsen, Peter**, slagtermester.

Firma: Peter Madsen, slagtermester, 5330 Munkebo.

**Madsen, Poul Andreas**, slagtermester; f. 28/11 1934 i Odense, søn af handelsmd. Vald. Madsen; g. 17/12 1958 m. Bodil M., f. Nielsen; udd. h. slagtermester Rønde Jacobsen, Odense 1950–54, svend bl. a. sst. og i Norge, overtaget nuværende virksomhed 1958; virksomheden moderniseret bl. a. m. køle- og frysediske 1965; pølsemageri, røgeri og forhandling af kød, flæsk og pålæg; hobby: træskæreri.

Adr.: Bredgade 65, 5560 Årup.

Firma: Poul Madsen, slagtermester, Bredgade 65, 5560 Årup.

**Madsen, P. L.**, slagtermester.

Firma: P. L. Madsen, slagtermester, 5853 Ørbæk.

**Madsen, Poul Ladefoged**, slagtermester; f. 29/1 1931 i Odense, søn af slagtermester Aage Madsen; g. 19/5 1957 m. Elin M., f. Pedersen; udd. s. slagter på Odense off. Slagtehus 1945–49, svend h. faderen, overtaget virksomheden 1959, moderniseret bl. a. m. køledisk 1964.

Adr.: Skt. Jørgens Gade 169, 5000 Odense.

Firma: Poul Madsen, slagtermester, Skt. Jørgens Gade 169, 5000 Odense.



**S.-E. Madsen**  
slagtermester  
Åkirkeby



**S. K. Madsen**  
slagtermester  
Hasselager



**P. Malmquist**  
slagtermester  
Birkerød



**G. Mann**  
slagtermester  
Randers

**Madsen, Poul Regner**, slagtermester; f. 16/3 1939 i Rise, Svendborg amt, søn af gårdejer Peder R. Madsen; g. 16/9 1967 m. Bodil M., f. Nissen; udd. h. slagtermester Ditlev Christensen, Marstal 1954—Odense Eksportslagteri og h. slagtermester Børge 58, svend bl. a. i Koopmanns Slagteri A/S, Odense, Hansen, Bolbro, overtaget nuværende virksomhed 1967; hobby: fodbold.

Adr.: Søndergade 31, 5970 Ærøskøbing.  
Firma: Poul R. Madsen, slagtermester, Søndergade 31, 5970 Ærøskøbing.

**Madsen, Sv. Bøgelund**, slagtermester.  
Firma: Sv. Bøgelund Madsen, slagtermester, 5591 Thurø.

**Madsen, Svend-Eilert**, slagtermester; f. 20/5 1917 i Nylars, Bornholms amt, søn af gårdejer Andr. Madsen; g. 24/1 1942 m. Edith M., f. Jartoft; udd. h. slagtermester Andr. Ipsen, Åkirkeby 1933—37, svend sst., bestyrer 1943—48, overtaget virksomheden 1948 (grundlagt 1923), virksomheden ombygget og moderniseret 1950 og 1962, medl. af best. f. Bornholms Slagtermesterforening, skuemester.

Adr.: Stengade 3, 3720 Åkirkeby.  
Firma: Sv.-Eilert Madsen, slagtermester, Stengade 3, 3720 Åkirkeby.

**Madsen, Svend Kruse**, slagtermester; f. 2/11 1934 i Tørring, Skanderborg amt, søn af slagtermester Søren Madsen; g. 29/3 1964 m. Connie M., f. Iversen; udd. h. slagtermester S. E. Algreen, Løsning 1949—53, svend fl. steder, slagtermester i Århus 1963—67, overtaget nuværende virksomhed 1967; pølsemageri, køgeri, røgeri, salteri og forhandling af kød, flæsk, pålæg, dybfrost, smørrebrød og færdigretter; medl. af Midtjyds Sklatterring.

Adr.: Bissensgade 5, 8000 Århus C.  
Firma: Hasselager slagterforretning, Hovedvejen 37, 8361 Hasselager.

**Madsen, Svend Aage**, slagtermester; f. 4/2 1923 i Kbhvn., søn af købmd. Martin Madsen; g. 16/5 1948 m. Ellen M., f. Christensen; udd. h. slagtermester Chr. Weber, Dragør 1937—41, svend h. slag-

termester Sigurd Gudiksen, Kbhvn., etabl. s. slagtermester i Kastrup 1952.

Adr.: Amager Landevej 164, 2770 Kastrup.  
Firma: Sv. Aa. Madsen, slagtermester, Amager Landevej 166, 2770 Kastrup.

**Madsen, Søren Christian**, slagtermester; f. 22/4 1915 i Dronningborg, Randers amt, søn af slagtermester Frants Carl Madsen; g. 2/3 1939 m. Gerda M., f. Holst Jensen; udd. h. slagtermester Laur. Henningsen, Randers 1930—34, svend h. faderen 1934—37, bestyrer i slagterforretning, Esbjerg 1937—39, medindehaver i faderens virksomhed 1939 (grundlagt 1908), eneindehaver s. 1945, på nuværende adr. s. 1956, virksomheden samtidig udvidet; pølsemageri, køgeri, røgeri, salteri og forhandling af kød, flæsk og pålæg; medl. af best. f. Dronningborg Boldklub.

Adr.: Udbyhøj 144, 8900 Randers.  
Firma: Søren Madsen, slagtermester, Udbyhøjvej 144, 8900 Randers.

**Madsen, Tage Henning**, viktualiehandler; f. 25/11 1911 i Vordingborg, søn af smedemester Mads Hansen Madsen; g. 10/11 1941 m. Mathilde M., f. Nielsen; indehaver af cyklereparationsværksted i Nakskov, specialarbejder på Nakskov Skibsværft, till. overtaget broderens virksomhed 1945; pølsemageri og forhandling af kød, flæsk, pålæg, smørrebrød og færdigretter.

Adr.: Tilegade 47, 4900 Nakskov.  
Firma: Tage Madsen, viktualiehandler, Tilegade 47, 4900 Nakskov.

**Madsen, Valdemar**, slagtermester.  
Adr.: Toftegårds Allé 22, 2500 Kbhvn. Valby.

**Madsen, Viggo**, slagtermester.  
Firma: Viggo Madsen, slagtermester, 6910 Herborg.

**Madsen, Aa.**, viktualiehandler; f. 12/2 1930 i Mårslet, Århus amt, søn af hønseriejer Anton Madsen; g. 2/6 1952 m. Astrid M., f. Andersen; udd. s. kok til søs 1946—50, etabl. s. viktualiehandler i Kbhvn. 1952.

Adr.: Ndr. Fasanvej 164, 2200 Kbhvn. N.  
Firma: Aa. Madsen, viktualiehandler, Ndr. Fasanvej 164, 2200 Kbhvn. N.

**Magaard, Kristian**, slagtermester; f. 9/9 1909 i Snøde, Svendborg amt, søn af smedemester Karl Magaard; g. 24/12 1934 m. Esther M., f. Christensen; udd. h. slagtermester Hans Jensen jun., Rudkøbing 1923–27, frekventeret Teknologisk Institut, Kbhvn. 1932, svend bl. a. h. læremesteren, slagtermester i Rudkøbing 1940–41, medindehaver i nuværende virksomhed 1941, eneindehaver s. 1954; lærer v. teknisk skole, Vejle, medl. af best. f. Vejle Slagtermesterforening.

Adr.: Søndergade 27, 7100 Vejle.  
Firma: Kr. Magaard, slagtermester, Søndergade 27, 7100 Vejle.

**Maki, Evald**, slagtermester.  
Firma: Evald Maki, slagtermester, Græshave, Glosunde.

**Malling, Arne Søren Levin**, slagtermester; f. 26/3 1936 i Tilst, Århus amt, søn af handelsmd. Rs. Mikelsen Malling; g. 14/11 1960 m. Karin Margrethe M., f. Pedersen; udd. h. slagtermester V. Rasmussen, Mundelstrup 1950–54, svend sst., overtaget nuværende virksomhed 1960 (grundlagt 1909), virksomheden moderniseret 1962; slagtehus, pølsemageri, køgeri, røgeri, salteri og forhandling af kød, flæsk, pålæg, dybfrost og konserves, till. landtur; medl. af best. f. Vestbirk Forsamlingshus; hobby: fiskeri.

Adr.: 8753 Vestbirk.  
Firma: Vestbirk Slagterforretning, 8753 Vestbirk.

**Malmquist, Per**, slagtermester; f. 10/9 1942 på Frbg., søn af skræddermester Jørgen Malmquist; udd. s. butiksslager i HB, Kbhvn. 1957–61, svend sst. 1961–65, forretningsbestyrer 1965–67, slagtermester i nuværende virksomhed s. 1967, forhandling af kød, flæsk og pålæg.

Adr.: Solnavej 18, 2860 Søborg.  
Firma: Bistrup Supermarked, Vasevej 119, 3460 Birkerød.

**Manford-Hansen, Poul**, direktør; f. 26/3 1918 i Kolding, søn af direktør H. Hansen; g. 5/4 1950 m. Marianne M.-H., f. Hall Hansen; student 1937, HA 1939, handelsudd. i ind- og udland 1939–45, ansat i udenrigsministeriet 1945–49, tjenstg. v. Danmarks handelsrepræsentation i Bombay, ansat i Plumrose A/S, Kbhvn. 1949, direktør i Løvens Kemiske Fabrik, Kbhvn. 1957, adm. direktør i nuværende virksomhed s. 1959 (grundlagt 1959); medl. af best. f. A/S Dampskibsselskabet Dannebrog og f. Dybfrostinstituttet, næstformd. f. Dybfrostproducenternes Fællesråd.

Adr.: Ordruphøjvej 11, 2920 Charlottenlund.  
Firma: Dansk Dybfrost A/S, Ny Vestergade 13, 1471 Kbhvn. K.

**Mann, Gunnar**, slagtermester; f. 23/4 1930 i Helstrup, Viborg amt, søn af slagtermester Niels Mann

Nielsen; g. 8/12 1953 m. Johanne M., f. Jørgensen; udd. h. slagtermestrene Børge Henningsen, Langå og Carl Krog, Rønde 1945–49, svend fl. steder, slagtermester i Helstrup 1953–65, overtaget nuværende virksomhed 1965, moderniseret og nymonteret 1966; pølsemageri, køgeri, røgeri, salteri og forhandling af kød, flæsk, pålæg og dybfrost.

Adr.: Svendborgvej 16, 8900 Randers.  
Firma: Frederiksberg Kødforsyning, Bøsbrovej 7, 8900 Randers.

**Marburger, Adolf**, viktualiehandler; søn af slagtermester, fabrikant Ludwig Marburger; udd. i faderens pølse- og konservesfabrik, Sønderborg, etabl. s. viktualiehandler i Kbhvn.

Firma: A. Marburger, viktualiehandler, Vimmelskafte 42, 1161 Kbhvn. K.

**Marburger, Otto**, grosserer; f. 6/12 1913 i Sønderborg, søn af slagtermester, fabrikant Ludv. Marburger; g. 15/12 1966 m. Eva M., f. Weien Svendsen; udd. i faderens pølse- og konservesfabrik, Sønderborg 1933–37, bestyrer i fa. Emka A/S, Kbhvn. 1937–41, indehaver af samme 1941–45, indehaver af Sønderborg Pølser A/S, Sønderborg 1945–53, indehaver af nuværende virksomhed s. 1953, på nuværende adr. i nyindrettede lokaler s. 1960; charcuteri, speciale: westphalske produkter.

Adr.: Skodsborgparken 28, 2942 Skodsborg.  
Firma: Marburger, Østergade 17–19, 1100 Kbhvn. K.

**Marchmann, Viggo**, slagtermester; f. 31/1 1917 i Viby, Århus amt, søn af rebslagermester Aug. Marchmann; g. 5/4 1942 m. Alice M., f. Wechers; udd. h. slagtermester Aage Rasmussen, Svendborg 1932–36, svend h. slagtermester Poul Olsen, Hellestrup samt i Slagelse, etabl. s. slagtermester i Svendborg, virksomheden moderniseret bl. a. m. kølediske 1962, pølsemageriet udvidet 1966; pølse- mageri og forhandling af kød, flæsk og pålæg; medl. af best. f. Viktualiehandlerforeningen s. 1962.

Adr.: Møllergade 67, 5700 Svendborg.  
Firma: Viggo Marchmann, slagtermester, Møllergade 67, 5700 Svendborg.

**Marcussen, Fritz**, forretningsfører; f. 21/10 1907 i Tønder, søn af slagtermester Hans Marcussen; overtaget faderens virksomhed 1948 sm. m. broderen, slagtermester Johan Ludolf Marcussen (virksomheden grundlagt 1898), ombygget og moderniseret; pølse- mageri og forhandling af kød, flæsk og pålæg.

Adr.: Vestergade 34, 6270 Tønder.  
Firma: Hans Marcussen, slagteri og pølse- mageri, Vestergade 34, 6270 Tønder.

**Marcussen, Harry**, slagtermester; f. 28/1 1918 i Ålborg, søn af slagteriarbejder Anton Marcussen; g. 2/4 1942 m. Vibeke M., f. Andersen; udd. h. slagtermester Alfr. Jensen, Ålborg 1933–37, svend på Aalborg Eksport-Slagteri 1937–41, etabl. s. slagtermester i Ålborg 1941, etabl. nuværende virksomhed

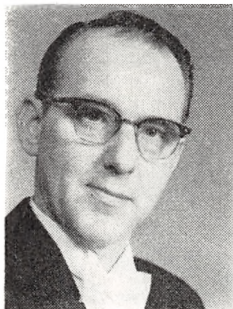

**V. Marchmann**  
slagtermester  
Svendborg



**F. Marcussen**  
forretningsfører  
Tønder



**H. Marcussen**  
slagtermester  
Ålborg

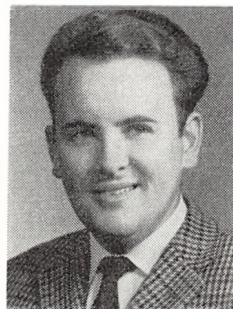

**T. Markussen**  
slagtermester  
Lyngby

somhed 1950, virksomheden moderniseret og ny-monteret; pølsemageri, kogeri, røgeri, salteri og forhandling af kød, flæsk og pålæg.

Adr.: Østersundbyvej 57, 9000 Ålborg.

Firma: H. Marcussen, slagtermester, Østersundbyvej 57, 9000 Ålborg.

**Mariager, Gunnar Villy**, slagtermester; f. 15/7 1913 i Nørresundby, søn af cementarbejder Marius Mariager; g. 16/11 1946 m. Else M., f. Christensen; udd. h. slagtermestrene Carl Poulsen, Ålborg og Trebbien, Kbhvn. 1928–32, slagtermester i Nørresundby 1945–61, i Lindholm 1961–66, overtaget nuværende virksomhed 1966; forhandling af kød, flæsk og pålæg.

Adr.: Foldageren 7, 9400 Nørresundby.

Firma: Gunnar Mariager, slagtermester, Lindholmsvej 106, 9400 Nørresundby.

**Mariussen, Hans H. Majgaard**, slagtermester.

Firma: Hans Mariussen, slagtermester, 4894 Øster-Ulslev.

**Mariussen, Kurt**, slagtermester.

Firma: Kurt Mariussen, slagtermester, Rørgårdsvej, 4893 Herritslev.

**Mark, Niels Peter**, slagtermester; f. 3/7 1926 i Bislev, Ålborg amt; g. 20/1 1952 m. Edith M., f. Hedegaard; udd. h. slagtermester Holger Væggerby, Nibe 1940–44, svend fl. steder, overtaget nuværende virksomhed 1964, virksomheden ombygget og moderniseret; pølsemageri og forhandling af kød, flæsk og hjemmelavet pålæg.

Adr.: Ådalen 4, 3400 Hillerød.

Firma: Mark's slagter- og viktualieforretning, Skansevej 41, 3400 Hillerød.

**Markdan, Peter**, bestyrer; f. 2/11 1915 i Odense, søn af maler Olaf Markdan; g. 24/1 1942 m. Birthe M., f. Schultz; udd. h. slagtermester Henrik Andersen, Middelfart 1932–36, pølsemager på Kolding Andels-Svineslageri's udsalg, Middelfart 1936–46, på Kolding Andels-Svineslagteri, Kolding 1946–48, i sammes udsalg, Axeltorv, Kolding 1948–50,

pølsemester på Holstebro Svineslagteri 1950, bestyrer i nuværende virksomhed s. 1950; pølsemageri og forhandling af kød, flæsk, pålæg og dybfrost; medl. af Midtjydsk Slagterring, formd. f. Danmarks Butiksbestyrere under Slagterierne 1957–67.

Adr.: Danmarksvej 22, 8800 Viborg.

Firma: Viborg Andels-Svineslageri's udsalg, Skt. Mathias Gade 22, 8800 Viborg.

**Markussen, Andreas**, slagtermester; f. 2/11 1914 i Grindsted, søn af slagtermester Laur. Markussen; g. 12/5 1940 m. Ingrid M., f. Jøker; udd. h. slagtermester Sv. Vad, Glejbjerg 1929–33, svend h. slagtermestrene Laur. Pedersen, Skamby og Mikkelsen, Urhøj, slagtermester i Oksbøl 1937–50, i Esbjerg 1950–52, i Varde s. 1953.

Adr.: Nørregade 34, 6800 Varde.

Firma: A. Markussen, slagtermester, Østervold, 6800 Varde.

**Markussen, Torben**, slagtermester; f. 13/8 1940 i Kbhvn., søn af montør Sv. Aage Markussen; udd. h. slagtermester Landsberg, Hellerup 1954–58, svend sst. og h. slagtermester Niels Jensen, Kbhvn., etabl. s. slagtermester i Lyngby 1965.

Adr.: Ulrikkenborg Allé 38, 2800 Lyngby.

Firma: Rosengården, Ulrikkenborg Allé 38, 2800 Lyngby.

**Markvardsen, S. J.**, slagtermester.

Firma: S. J. Markvardsen, slagtermester, Skelsbæk, 5450 Otterup.

**Martesen, Gunnar Andreas**, slagtermester; f. 4/8 1919 i Hellevad, Åbenrå amt, søn af rebslager Andr. Peter Martesen; g. 24/12 1942 m. Marie M., f. Wortmann; udd. h. slagtermester Hans Schmidt, Åbenrå 1934–38, svend bl. a. h. slagtermester M. Petersen, Rødekro, Ernst Elley, Kværs, Hugo Günther, Kiel og Herman Martens, Genner, forpagtet sidstnævntes virksomhed 1950, overtaget samme 1966 (grundlagt 1930); pølsemageri og forhandling af kød, flæsk og pålæg.

Adr.: 6222 Genner.



**G. A. Martesen**  
slagtermester  
Genner



**O. Marquard**  
direktør  
Odense



**H. M. Mathiesen**  
slagtermester  
Lunderskov



**H. May**  
viktualiehandler  
Brønshøj

Firma: Gunnar Martesen, slagtermester, 6222 Genner.

**Marquard, Otto**, direktør; f. 6/10 1900 i Hjørning, søn af musikdirektør Georg Marquard; udd. og beskæftiget v. landbrug indt. 1928, s. 1928 v. kontor- og handelsvirksomhed, till. medarbejder v. fl. dagblade, landssekr. v. Danske Slagtermestres Landsforening s. 1943, i Horsens 1943–48, i Kolding 1948–55, i Odense s. 1955, kontorchef sst. s. 1957, direktør s. 1961.

Adr.: Hunderupgade 9, 5000 Odense.

Organisation: Danske Slagtermestres Landsforening, Hunderupgade 9, 5000 Odense.

**Marquardsen, Keld Roulund**, slagtermester; f. 27/11 1927 i Kbhvn., søn af viktualiehandler Arne Roulund Marquardsen; g. 6/2 1949 m. Jytte M., f. Mikkelsen; udd. h. faderen 1943–47, medarbejder sst., indehaver af virksomheden 1957–64, till. overtaget nuværende virksomhed 1962; forhandling af kød, flæsk og pålæg.

Adr.: Dybedalsvej 124, 3520 Farum.

Firma: Fabrikudsalget, Tåsingegade 49, 2100 Kbhvn. Ø.

**Matell, Knud**, viktualiehandler; f. 17/5 1930 i Kbhvn., søn af disponent Knud Matell; g. 17/8 1957 m. Joan M., f. Wingaard; udd. s. kok i restaurant Lille Peter, Kbhvn. 1947–51, kok til søs, overtaget nuværende virksomhed 1955; dinér transportable.

Adr.: Fælledvej 23, 2200 Kbhvn. N.

Firma: Charcuteriet Matell, Fælledvej 23, 2200 Kbhvn. N.

**Mathiassen, Olf.**, slagtermester.

Firma: Olf. Mathiassen, slagtermester, Jagtvej 39, 2200 Kbhvn. N.

**Mathiesen, Chr.**, slagtermester.

Firma: Chr. Mathiesen, slagtermester, 5943 Strynø.

**Mathiesen, Hans Mathias**, slagtermester; f. 5/11 1913 i Høptrup, Haderslev amt, søn af landmd.

Peter Martin Mathiesen; g. 25/6 1944 m. Maren M., f. Christiansen; udd. h. slagtermester Robert Jensen, Haderslev 1929–33, svend h. slagtermester H. Arthur Schmidt, Fredericia 1933–34, hjemsendt s. korporal 1935, bestyrer h. slagtermestrene Caspersen og Ravn, begge Haderslev, medarbejder h. svigerfaderen, hesteslagter Christiansen, Haderslev 1936, pølse-mager i A. D. Koopmann's Svineslagteri, Haderslev 1936–44, overtaget nuværende virksomhed m. ejendom 1944 (virksomheden grundlagt 1870), udvidet og moderniseret 1949, opført nyt slagtehus og pølse-mageri 1950, nymonteret 1961 samt i 1965; slagtehus, pølse-mageri og forhandling af kød, flæsk, pålæg, konserves, færdigretter, kaffe, biscuits m. m., till. handel m. levende dyr; medl. af best. f. Slagtermesterforeningen for Kolding og Omegn 1949, næstformd. 1951, medtifter af og formd. f. Sydjdysk Kredssammenslutning s. 1958, skuemester 1958, medl. af hovedbest. f. Danske Slagtermestres Landsforening s. 1967, medl. af sammes hudeudvalg og af Hudeudvalgets forretningsudvalg, medl. af Sydjdysk Slagterring, revisor i Hudeudvalgets administrationsfond, medl. af Skanderup sogns menighedsråd, stævningssmd., domsmd., kasserer f. Skanderup sogns Jagtforening, medstifter af Lunderskov Gymnastik- og Skytteforening, kasserer, formd. f. skytteudvalget, medl. af Juleudvalget, Lunderskov, af Skanderup sogns Gymnastik- og Skydeforening, af Lunderskov Borger- og Håndværkerforening, fl. lokale tillidshverv.

Adr.: Storegade 9, 6640 Lunderskov.

Firma: Hans Mathiesen, slagtermester, Storegade 9, 6640 Lunderskov.

**Mathiesen, Henning Kurt**, slagtermester; f. 3/5 1935 i Skanderborg, søn af murer Erik Kurt Mathiesen; g. 18/4 1957 m. Kamma M., f. Nielsen; udd. h. slagtermestrene Henning Andersen og Andr. Jensen, begge Skanderborg 1950–54, svend h. slagtermester Buhl-Jensen, Bryrup og i A/S Jaka, Brabrand, i fa. P. A. Pedersen & Søn, Århus 1959–66, overtaget nuværende virksomhed 1966 (grundlagt 1920), nyt inventar installeret; pølse-mageri og forhandling af kød, flæsk, hjemmelavet



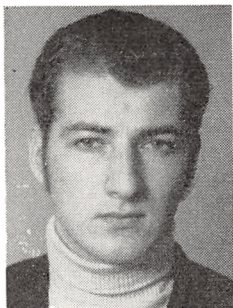

**F. K. Meier**  
slagtermester  
Lindknud, Brørup



**H. Meier**  
slagtermester  
Bække

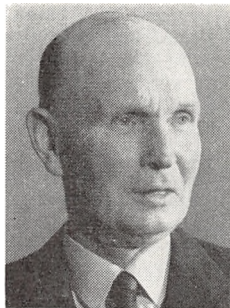

**H. Meier**  
slagtermester  
Kbhvn. Valby



**B. Meldgaard**  
slagtermester  
Lemming

pålæg, speciale: spegepølse, till. færdigretter; medl. af Den sydjydske Slagterring.

Adr.: Grejsdalsvej 2, 7100 Vejle.

Firma: Kød-Børsen, Grejsdalsvej 2, 7100 Vejle.

**Mathiesen, Mogens**, slagtermester.

Firma: Mogens Mathiesen, slagtermester, Skt. Anna Gade 13, 3000 Helsingør.

**Mathiesen-Larsen, H. F.**, viktualiehandler.

Firma: Ax. Johansen's efft., viktualieforretning, Vesterbrogade 112, 1620 Kbhvn. V.

**Mathisen, Jørgen Gøther**, slagtermester; f. 21/7 1933 i Kbhvn., søn af murer Gøther Mathiesen; g. 1960 m. Gerda M., f. Christiansen; udd. s. slagter og butikssvend i HB, Glostrup 1952-56, svend sst. 1956-61, i Ørholm Brugsforening 1961, overtaget nuværende virksomhed 1961.

Adr.: Spentrup Allé 29, 2770 Kastrup.

Firma: Jørgen Mathisen, slagtermester, Amagerbrogade 214 A, 2300 Kbhvn. S.

**Mathisen, Verner Bjerregaard**, slagtermester; f. 29/9 1922 i Esbjerg, søn af slagtermester Johs. Mathisen; g. 18/3 1944 m. Ellen M., f. Pedersen; udd. h. faderen og h. slagtermester Bjerregaard, Nykøbing Fl. 1936-40, frekventeret Teknologisk Institut, Kbhvn. 1943, svend h. faderen, på Esbjerg Andelsslagteri og h. slagtermestrene Brdr. Jepsen, Esbjerg, bestyrer f. moderen 1953-55, overtaget virksomheden 1955; pølsemageri, koger, salteri og forhandling af kød, flæsk, hjemmelavet pålæg (speciale: rullepølse), dybfrost og konserver.

Adr.: Storegade 74, 6700 Esbjerg.

Firma: Johannes Mathisen, slagterforretning, Kongensgade 50, 6700 Esbjerg.

**Matysiak, Simon**, slagtermester; f. 28/4 1923 i Nykøbing F., søn af landmd. Ignatz Matysiak; udd. s. slagter, slagter- og butikssvend på Hillerød Andelsslagteri, slagtermester m. vogn s. 1958, overtaget nuværende virksomhed 1962; forhandling af kød, flæsk og pålæg, till. landture.

Adr.: Usserød Kongevej 64, 2970 Hørsholm.

Firma: Simon Matysiak, slagtermester, Usserød Kongevej 64, 2970 Hørsholm.

**Mauritzen, Hans**, kreaturkommissionær; f. 2/11 1918 på Frbg., søn af kreaturkommissionær Alb. Mauritzen; g. 9/9 1961 m. Inge Addi M., f. Poulsen; udd. s. slagter i nuværende virksomhed 1933-38, medindehaver i virksomheden 1946 (grundlagt af farfaderen).

Adr.: Askevænget 43, 2830 Virum.

Firma: Hans M. Mauritzen's Sønner, Flæskehal-len 37, Kødbyen, 1711 Kbhvn. V.

**Mautner, Adolf**.

Firma: Adolf Mautner, St. Kongensgade 45, 1264 Kbhvn. K.

**May, Hans**, viktualiehandler; f. 24/3 1921 i Tyskland; g. 14/11 1945 m. Solborg Margrethe M., f. Jensen; udd. s. kok i Sverige og i restaurant National-Scala, Kbhvn. 1944-48, kok i sidstnævnte læreplads 1948-54, etabl. s. viktualiehandler i Kbhvn. 1954, på nuværende adr. s. 1964.

Adr.: Kildeager 51, 2700 Brønshøj.

Firma: Hans May, viktualiehandler, Frederik-sundsvej 183 A, 2700 Brønshøj.

**Meier, Benny**, slagtermester.

Firma: Benny Meier, slagtermester, Jyllingevej 4, 2720 Vanløse.

**Meier, Erling**, slagtermester.

Firma: Erling Meier, slagtermester, Tuborgvej 266, 2400 Kbhvn. NV.

**Meier, Finn Kruse**, slagtermester; f. 20/3 1946 i Lindknud, Ribe amt, søn af slagtermester Hans Chr. Meier; udd. h. slagtermester Harry Borgwardt, Egtved 1961-65, svend h. slagtermestrene Tage Langkjær, Assens og Chr. Pedersen, Vamdrup samt på Graasten Svineslagteri, overtaget faderens virksomhed 1967 (grundlagt 1943); pølse-mageri og forhandling af kød, flæsk og pålæg.

Adr.: Lindknud, 6650 Brørup.

Firma: Finn Meier, slagtermester, Lindknud, 6650 Brørup.

**Meier, Hans**, slagtermester; f. 18/10 i Åbenrå, søn af slagtermester Hans Chr. Meier; g. 18/11 1961 m. Anne Marie M., f. Storm; udd. h. slagtermestrene Kajhøj, Gjern 1951–55, svend h. slagtermestrene Olsen & Søn, Ølgod og Sørensen, Roskilde, ansat s. slagter på canadisk base i Frankrig 1960–61, svend h. slagtermester Petersen, Kerteminde 1961, overtaget nuværende virksomhed 1961, ombygget og moderniseret; pølsemageri og forhandling af kød, flæsk og pålæg.

Adr.: Nørregade 5, 6622 Bække.

Firma: Hans Meier, slagtermester, Nørregade 5, 6622 Bække.

**Meier, Harry**, slagtermester; f. 11/5 1899 i Nykøbing Fl., søn af slagtermester Rs. Nielsen Meier; g. 25/1 1925 m. Asta M., f. Amundsen; udd. h. faderen og h. slagtermester Rudolf Lou, Nørre-Alslev 1913–17, svend h. sidstnævnte 1917–18, h. slagtermestrene Bjerregaard, Nykøbing Fl. og Randrup & Co., Valby, overtaget sidstnævnte virksomhed 1928; forhandling af kød, flæsk og fjerkræ; medl. af best. f. Slagtermesterforeningen for København og Omegn.

Adr.: Roskildevej 183, 2500 Kbhvn. Valby.

Firma: Harry Meier, slagtermester, Valby Langgade 88 C, 2500 Kbhvn. Valby.

**Meier, Henning**, slagtermester; f. 23/8 1937 i Kolding, søn af tømrmester Niels Meier; g. 26/4 1958 m. Karen M., f. Nicolaisen; udd. h. slagtermester Carl P. Petersen, Kolding 1952–56, svend sst. 1956–57, på A.S.K., Kolding 1958–59, h. læremesteren 1959–64, overtaget virksomheden 1964; pølsemageri og forhandling af kød, flæsk, pålæg, dybfrost, konserver og færdigretter, till. landtur; medl. af Sydjydsk Slagterring, af Slagternes Indkøbsforening, Kolding, fanebærer i Slagtermesterforeningen for Kolding og Omegn s. 1965.

Adr.: Sindalvej 4, 6000 Kolding.

Firma: Henning Meier, slagtermester, Tøndervej 30, 6000 Kolding.

**Meier, Niels**, slagtermester.

Firma: Niels Meier, slagtermester, Toften 9, 6200 Åbenrå.

**Meier, Aage Verner Nielsen**, slagtermester; f. 1/9 1906 i Nykøbing F., søn af slagtermester R. Nielsen Meier; g. 11/9 1932 m. Edith M., f. Buxbom; udd. s. slagter h. faderen, etabl. s. slagtermester i Nykøbing F. m. stade på torvet, etabl. nuværende virksomhed 1949; formd. f. Slagtermestrenes Assurancokasse s. 1950, skuemester.

Adr.: Nybrogade 4, 4800 Nykøbing Fl.

Firma: Verner Meier, slagtermester, Torvet 5, 4800 Nykøbing Fl.

**Meilby, Petrus Killerich**, slagtermester; f. 19/11 1917 i Ulfborg, Ringkøbing amt, søn af karetmagermester Peder Meilby; g. 16/8 1947 m. Mette Kirstine M., f. Nielsen; udd. h. slagtermester Johs. Christensen, Vildbjerg 1936–40, svend bl. a. h. slagtermestrene P. og J. Wium, begge Holstebro, på Struer Andelssvineslagteri og h. tarmmester

Jens Jensen, Holstebro, overtaget nuværende virksomhed 1951, på nuværende adr. i egen ejendom s. 1964, virksomheden moderniseret; pølsemageri, køgeri, salteri og forhandling af kød, flæsk, hjemmelavet pålæg, dybfrost og konserver; medl. af Midtjydsk Slagterring; hobby: kreaturer.

Adr.: Vestergade 21, 7500 Holstebro.

Firma: P. Killerich Meilby, slagtermester, Vestergade 21, 7500 Holstebro.

**Meinertsen, V.**, viktualiehandler.

Firma: V. Meinertsen, Rantzausgade 36, 2200 Kbhvn. N.

**Meinertz, Torkild Meilvang**, grosserer; f. 20/1 1919 i Vejle, søn af direktør Hans Meinertz; g. 4/6 1944 m. Rita M., f. Thygelund; realeksm. 1936, kontorudd. på Vejle og Omegns Andels-Svineslagteri 1936–40, studieophold i Tyskland 1939, ass. i nuværende virksomhed 1940, prokurist sst. 1951, etabl. s. grosserer og 1965 optaget s. medindehaver i virksomheden (grundlagt 1864); kommissionsforretning.

Adr.: Ordrupvej 42, 2920 Charlottenlund.

Firma: P. Andersen, kommissionsforretning, Flæsketorvet 84, Kødbyen, 1711 Kbhvn. V.

**Melchior, Iver**, slagtermester.

Firma: I. Melchior, slagtermester, Møllevvej 1, 5960 Marstal.

**Meldgaard, Anker**, slagtermester.

Firma: Anker Meldgaard, slagtermester, 8882 Fårvang.

**Meldgaard, Bent**, slagtermester; f. 24/7 1934 i Lemming, Viborg amt, søn af slagtermester Svend Meldgaard; g. 17/11 1956 m. Inga M., f. Christensen; udd. h. faderen og h. slagtermester Willy Andersen, Silkeborg 1949–53, hjemsendt s. korporal 1955, overtaget faderens virksomhed 1955 (grundlagt 1929), på nuværende adr. i nyopført ejendom s. å.; pølsemageri, køgeri, salteri og forhandling af kød, flæsk, pålæg og dybfrost, till. landtur; næstformd. f. Kjellerup og Omegns Slagtermesterforening s. 1966.

Adr.: 8632 Lemming.

Firma: Lemming Slagterforretning, 8632 Lemming.

**Meldgaard, Niels Carl**, slagtermester.

Firma: Niels Meldgaard, slagtermester, 8881 Thorsø.

**Meldgaard, Svend**, direktør.

Firma: Silkeborg Eksporthandling, 8600 Silkeborg.

**Melhede, F. A.**, grosserer.

Firma: F. A. Melhede, Høkerboderne 17, 1712 Kbhvn. V.

**Melhede, Niels-Erik**, slagtermester.

Firma: Niels-Erik Melhede, Scharlingsvej 11, 2500 Kbhvn. Valby.



**G.-J. Michaelsen**  
slagtermester  
Kbhvn. N.

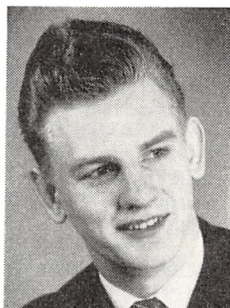

**M. B. Michaelsen**  
slagtermester  
Guldborg



**E. Michelsen**  
slagtermester  
Vanløse



**Th. Michelsen**  
slagtermester  
Vanløse

**Merrald, Knud Lund**, slagtermester; f. 24/11 1933 i N. Herlev, Frederiksborg amt, søn af parcellist Alfr. Merrald; g. 10/3 1956 m. Solveig M., f. Andersen; udd. s. slagter på Roskilde Slakteri 1949-53, svend sst. og på Køge Slakteri, butiksvend på Roskilde Slakteri's udsalg, Tåstrup 1955, h. slagtermester Aksel Jensen, Hedehusene s. å., overtaget sidstnævntes landtur 1961, udvidet m. pølsemergeri og køleanlæg s. å., till. overtaget virksomhed i Vindinge 1967; pølsemergeri og forhandling af kød, flæsk og pålæg, etill. landtur.

Adr.: Kamstrupvej 7, 4000 Roskilde.  
Firma: Knud Merrald, slagtermester, Kamstrupvej 7 og Tingvej 12, 4000 Roskilde.

**Michaelsen, Gunnar-Jarl**, viktualiehandler; f. 16/1 1919 i Kbhvn., søn af frugthandler Wilh. Michaelsen; g. 16/5 1961 m. Alice M., f. Svenningsen; udd. s. boghandler-medhjælper i forlaget Fremad, Kbhvn. 1935-39, etabl. s. viktualiehandler i Kbhvn. 1957, på nuværende adr. s. 1961.

Adr.: Ahornsgade 24, 2200 Kbhvn. N.  
Firma: G.-J. Michaelsen, viktualiehandler, Guldbergsgade 16, 2200 Kbhvn. N.

**Michaelsen, Kaj**, slagtermester; f. 31/5 1906 i Skørtinge, Maribo amt, søn af slagtermester Anton Michaelsen; g. 5/2 1939 m. Gudrun M., f. Jørgensen; udd. h. faderen og h. slagtermester Oluf Andersen, Kettinge, etabl. s. slagtermester i Ø. Skørtinge 1936; medl. af best. f. Maribo og Omegns Slagtermesterforening.

Adr.: Ø. Skørtinge, 4930 Maribo.  
Firma: Kaj Michaelsen, slagtermester, Ø. Skørtinge, 4930 Maribo.

**Michaelsen, Mogens Birger**, slagtermester; f. 16/7 1941 i Skørtinge, Maribo amt, søn af slagtermester Kaj Michaelsen; g. 27/7 1963 m. Vibeke Ruth M., f. Pedersen; udd. h. slagtermester Alfr. Lindhardsen, Stokkemarke 1957-61, svend bl. a. sst. og h. faderen, slagtermester i Rødby 1963-65, overtaget nuværende virksomhed 1965; pølsemergeri og forhandling af kød, flæsk og pålæg, till. landtur.

Adr.: 4862 Guldborg.  
Firma: Guldborg Slagterforretning, 4862 Guldborg.

**Michaelsen, Paul Erving**, slagtermester; f. 21/10 1910 på Thurø, Svendborg amt, søn af skibsfører Jens Michaelsen; g. 27/4 1935 m. Karen M., f. Roth; udd. h. slagtermestrene Rs. Jensen, Thurø og P. Kroun, Rudkøbing 1925-29, svend fl. steder, etabl. s. slagtermester i N. Bjerg 1941; forhandling af kød, flæsk og pålæg, till. landture; hobby duer.

Adr.: N. Bjert, 6000 Kilding.  
Firma: Nørre Bjert Slagterforretning, N. Bjert, 6000 Kilding.

**Michelsen, Erik**, slagtermester; f. 22/2 1943 i Kbhvn., søn af slagtermester Th. Michelsen; g. 3/9 1967 m. Karen Lisbeth M., f. Petersen; udd. h. slagtermester Aage Koch Mogensen, Kbhvn. 1959-63, bestyrer sst. 1963-66, studieophold i Schweiz 1966, medindehaver i faderens virksomhed 1966 (grundlagt 1935).

Adr.: Sallingvej 24, 2730 Vanløse.  
Firma: Th. Michelsen, slagtermester, Sallingvej 24, 2720 Vanløse.

**Michelsen, John**, slagtermester; f. 12/12 1912 i Kbhvn., søn af maskinmester J. Michelsen; g. 26/7 1961 m. Tove M., f. Nielsen; udd. h. slagtermester Funch, Kbhvn. 1927-31, bestyrer i A/S Slagteriernes Central, Værnedamsvej, Højbro Plads, i HB's udsalg Kastruplundgade 1952, overtaget virksomheden 1964.

Adr.: Vestermarie Allé 18, 2770 Kastrup.  
Firma: Kastrup Kødforsyning, Kastruplundgade 10, 2770 Kastrup.

**Michelsen, Th.**, slagtermester, R.; f. 11/10 1906 i Fjerritslev, Thisted amt, søn af snedker Jens Michelsen; g. 31/3 m. Clara M., f. Devald; udd. h. slagtermester Frandsen, Fjerritslev 1920-24, svend h. slagtermester Ørntofte, Hjørring 1924-26, på valsen 1926-27, svend bl. a. i fa. Steffensen, Kødbyen, Kbhvn., etabl. s. slagtermester i Vanløse

1935; formd. f. Slagtermesterforeningen for København og Omegn s. 1960, f. lærlingefagskolen s. 1961, formd. f. Slagterkonsultationen, næstformd. f. Kødbranchens fællesudvalg s. 1960.

Adr.: Tulipanvej 1, 2720 Vanløse.

Firma: Th. Michelsen, slagtermester, Sallingvej 24, 2720 Vanløse.

**Mieritz, Inge**, slagtermester.

Firma: I. Mieritz, slagtermester, Istedgade 19, 1650 Kbhvn. V.

**Mikkelsen, Anders I.**, slagtermester

Firma: Anders I. Mikkelsen, slagtermester, Grønemosø, 5560 Årup

**Mikkelsen, Ank.**, viktualiehandler.

Firma: Ank. Mikkelsen, viktualiehandler, Italsvej 34, 2300 Kbhvn. S.

**Mikkelsen, Anthon**, slagtermester.

Firma: Anthon Mikkelsen, slagtermester, 8840 Rødkærsbro.

**Mikkelsen, Bennix**, slagtermester; f. 2/2 1932 i Sønderbæk, Viborg amt, søn af maskinarbejder Martin Mikkelsen; g. 9/10 1954 m. Grethe M., f. Sørensen; udd. s. kok i restaurant Saxildhus, Kolding 1946–50, kok bl. a. på hotel Svendborg, Svendborg, køkkenchef på Europafærgen, Grenå-Varberg 1959–61, på Hotel du Nord, Grenå 1961–62, overtaget nuværende virksomhed 1962; pølse-mageri, kogerier, røgerier, slagteri og forhandling af kød, flæsk, pålæg, dybfrost og færdigretter; medl. af best. f. De danske Forsvarsbrødre, Grenå afd., medl. af Odd Fellow logen.

Adr.: Hornslets Allé 22, 8500 Grenå.

Firma: Bennix Mikkelsen, slagtermester, Østergade 12, 8500 Grenå.

**Mikkelsen, Chr.** slagtermester.

Firma: Chr. Mikkelsen, slagtermester, Møllergade 61, 5700 Svendborg.

**Mikkelsen, Egon**, slagtermester; f. 31/7 1930 i Lyngby, Kbhvn.s amt, søn af slagtermester Michael Mikkelsen; g. 11/11 1951 m. Bente M.; udd. h. slagtermester E. Bernstorff Nielsen, Holte 1945–49, svend h. slagtermester A. Christensen, Søborg 1949–53, etabl. s. slagtermester 1953, på nuværende adr. s. 1961; forhandling af kød, flæsk og pålæg.

Adr.: Virum Stationsvej 119, 2830 Virum.

Firma: Egon Mikkelsen, slagtermester, Virum-gade 41, 2830 Virum.

**Mikkelsen, Erik**, slagtermester; f. 3/3 1917 i Viborg, søn af slagtermester Niels Chr. Vald. Mikkelsen; g. 9/10 1937 m. Ellen Elisabeth M., f. Jensen; udd. h. slagtermester Louis Thrane, Viborg 1932–36, svend fl. steder, overtaget nuværende virksomhed 1954; pølse-mageri, kogerier, røgerier, salteri og forhandling af kød, flæsk og pålæg.

Adr.: Asavænget 27, 8900 Randers.

Firma: Erik Mikkelsen, slagtermester, Energi-vej 17, 8900 Randers.

**Mikkelsen, Harry**, slagtermester.

Firma: Harry Mikkelsen, slagtermester, Middelfartvej 75, 5200 Odense V.

**Mikkelsen, H. Chr.**, slagtermester.

Firma: H. Chr. Mikkelsen, slagtermester, 5871 Frørup

**Mikkelsen, Henry Dejgaard**, slagtermester; f. 3/7 1910 i Gårde, Ribe amt, søn af slagtermester Niels Chr. Mikkelsen; g. 21/4 1940 m. Marie M., f. Bech; udd. s. slagter h. faderen 1926–30, svend sst., forpagtet virksomheden 1932, overtaget samme 1940, ombygget og moderniseret, udvidet m. filial i Lyne 1967, till. handel m. kreaturer; pølse-mageri, kogerier, røgerier, salteri og forhandling af kød, flæsk, hjemmelavet pålæg, dybfrost og konserver, till. landtur.

Adr.: 6863 Gårde.

Firma: Gårde Slagterforretning, 6863 Gårde, Lyne Slagterforretning, Lyne 6880 Tarm.

**Mikkelsen, J. C.**, slagtermester.

Adr.: Jernbanegade 58, 4690 Haslev.

Firma: J. Mikkelsen, slagtermester, Jernbanegade 58, 4690 Haslev.

**Mikkelsen, Jes Albert**, slagtermester; f. 4/5 1925 i Åbenrå, søn af arbejdsmd. Willy Mikkelsen; g. 10/6 1950 m. Kjerstine Margrethe M., f. Christian-sen; udd. h. slagtermester Jens Jensen, Avnbøl 1939–43, svend bl. a. sst. og på Vojens Andels-Svineslagteri, forpagtet slagterforretning i Tinglev 1954–59, overtaget nuværende virksomhed 1959; slagtehus, pølse-mageri og forhandling af kød, flæsk og pålæg; formd. f. Sønderborg By og Amts Slagtermesterforening s. 1967, skuemester s. 1959.

Adr.: Perlegade 94, 6400 Sønderborg.

Firma: Jes Mikkelsen, slagtermester, Perlegade 94, 6400 Sønderborg.

**Mikkelsen, Knud Erik**, slagtermester; f. 22/10 1926 i Holstebro, søn af slagtermester Jens Mikkelsen; g. 26/3 1950 m. Elly M., f. Jørgensen; udd. s. slagter h. faderen 1941–45, svend fl. steder, h. faderen 1957–65, overtaget nuværende virksomhed 1965; slagtehus, pølse-mageri, røgerier og forhandling af kød, flæsk og pålæg, till. landture.

Adr.: 4684 Holme-Olstrup.

Firma: Holme-Olstrup Slagterforretning, Mølle-vænget 1, 4684 Holme-Olstrup.

**Mikkelsen, Leif Peter**, slagtermester; f. 10/5 1941 i Kbhvn., søn af blikkenslager Eigil Mikkelsen; g. 31/3 1963 m. Kathe M., f. Høegh Andersen; udd. h. slagtermester Martin Lund, Gentofte 1956–60, svend h. slagtermestrene P. Ryholt & Co. og Bent Sass Hvass, begge Kbhvn., overtaget nuværende virksomhed 1963; pølse-mageri og forhandling af kød, flæsk og pålæg.

Adr.: Vigerslev Allé 164, 2500 Kbhvn. Valby.



**E. Mikkelsen**  
slagtermester  
Virum



**J. A. Mikkelsen**  
slagtermester  
Sønderborg

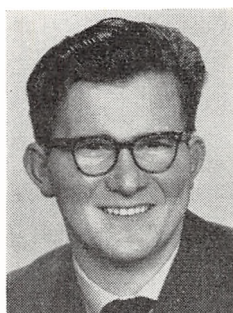

**N. C. Mikkelsen**  
bestyrer  
Lyne, Tarm



**C. W. Mogensen**  
kasserer  
Ålborg

Firma: Leif Mikkelsen, slagtermester, Vigerslev Allé 168, 2500 Kbhvn. Valby.

**Mikkelsen, Martin**, slagtermester.

Firma: Martin Mikkelsen, slagtermester, Horupsgade 42, 6270 Tønder.

**Mikkelsen, Niels Christian**, bestyrer; f. 22/10 1940 i Gårde, Ribe amt, søn af slagtermester Henry Dejgaard Mikkelsen; g. 27/11 1965 m. Kirsten M., f. Juhl; udd. h. slagtermester Stockholm, Hvidbjerg Thy 1955–59, frekventeret Teknologisk Institut, Kbhvn. 1964, svend h. faderen og h. slagtermester Worthmann, S. Vilstrup, bestyrer f. faderen i nuværende virksomhed s. 1967; forhandling af kød, flæsk, hjemmelavet pålæg, dybfrost og konserver; hobby: båd.

Adr.: Lyne, 6880 Tarm.

Firma: Lyne Slagterforretning, Lyne, 6880 Tarm.

**Mikkelsen, Niels Kusk**, slagtermester; f. 19/8 1916 i Kjellerup, Viborg amt, søn af gårdejer Micharl Nørgaard Mikkelsen; g. 28/5 1944 m. Else M., f. Laursen; udd. h. slagtermester Oscar Møbius, Århus 1931–35, mestersvend i Klostergårdens Slagteriudsalg, Randers 1936–42, overtaget nuværende virksomhed 1942 (grundlagt ca. 1900); pølse-mageri, køgeri, røgeri, salteri og forhandling af kød, flæsk og pålæg.

Adr.: Rosendal 5 A, 8900 Randers.

Firma: Østerbro's Kødudsalg, Udbyhøjvej 42, 8900 Randers.

**Mikkelsen, Ove Bach**, slagtermester.

Firma: Ove Bach Mikkelsen, slagtermester, 8860 Ulstrup.

**Mikkelsen, Poul Kragh**, slagtermester; f. 20/8 1912 i Tebbstrup, Randers amt, søn af arbejdsmd. Alfr. Mikkelsen; g. 15/10 1933 m. Inga M., f. Kjærgaard Jensen; udd. h. slagtermester C. A. Nielsen, Vorup 1926–30, svend bl. a. i HB, Kbhvn., etabl. s. slagtermester m. vogn 1931, overtaget nuværende virksomhed 1936 (grundlagt ca. 1900), på nuværende adr. i egen ny-

opført ejendom s. 1958; pølse-mageri, køgeri, røgeri, salteri og forhandling af kød, flæsk og pålæg.

Adr.: Strømmen 39, 8900 Randers.

Firma: Strømmens Kødudsalg, Strømmen 39, 8900 Randers.

**Mikkelsen, Poul Olaf**, slagtermester; f. 30/12 1925, søn af købmd. Chr. Mikkelsen; g. 21/9 1947 m. Gerda M., f. Hoelgaard, udd. h. slagtermester Axel Jensen, Kjellerup 1943–47, svend sst. og h. slagtermester Albæk Nielsen, Lind, forpagtet slagterforretning i Skæve 1951–56, overtaget nuværende virksomhed 1956 (grundlagt 1955), virksomheden moderniseret 1963; pølse-mageri, køgeri, røgeri, salteri og forhandling af kød, flæsk, hjemmelavet pålæg, røgvare, dybfrost og konserver; medl. af best. f. Skæve Idrætsforening 1953–56, kasserer f. Struer Slagtermesterforening s. 1965; hobby: camping.

Adr.: Hjernvej 1, 7600 Struer.

Firma: Poul Mikkelsen, slagtermester, Hjernvej 1, 7600 Struer.

**Mikkelsen, Sigvald Kristian**, slagtermester; f. 5/7 1908 i Hinnerup, Århus amt, søn af slagtermester Mikkel Peter Mikkelsen; g. 26/6 1938 m. Marie M., f. Østergaard; udd. s. slagter h. faderen 1924–28, svend sst. 1928–38, indehaver af virksomheden 1938–49, overtaget nuværende virksomhed 1949 (grundlagt 1935), virksomheden moderniseret og nymonteret, till. indehaver af forretning Guldsmedegade 31, Århus C 1955–63; pølse-mageri, køgeri, salteri og forhandling af kød, flæsk, pålæg og dybfrost.

Adr.: Tietgens Plads 10, 8000 Århus C.

Firma: S. K. Mikkelsen, slagtermester, Ny Munkegade 103, 8000 Århus C.

**Mikkelsen, Tage Bang**, slagtermester; f. 17/4 1938 i Sørslev, Holbæk amt, søn af skomager Johs. Bang Mikkelsen; udd. h. slagtermester K. B. Rasmussen, Sørslev 1952–56, svend bl. a. i HB, Kbhvn., etabl. s. slagtermester i Havnsø 1965; pølse-mageri og forhandling af kød, flæsk og pålæg.

Adr.: Havnsø, 4591 Føllenslev.



**C. Aa. Mogensen**  
slagtermester  
Kjellerup



**H. B. Mogensen**  
slagtermester  
Kjellerup



**O. E. Mogensen**  
bestyrer  
Kjellerup



**K. V. Mohr**  
sekretær, forvalter  
Vanløse

Firma: Tage Bang Mikkelsen, slagtermester, Havnsø, 4591 Føllenslev.

**Mikkelsen, Victor Gelardi**, slagtermester; f. 7/9 1931 i Vestervig, Thisted amt, søn af slagtermester Arnold Gelardi Mikkelsen; g. 1955 m. Kitty M., f. Due; udd. s. slagter h. faderen 1946–50, svend bl. a. h. slagtermester Oxenbøl, Tåstrup, etabl. s. slagtermester i Helsingør 1959 sm. m. faderen, eneindehaver s. 1966; forhandling af kød, flæsk og pålæg.

Adr.: Dalvænget 11, 3000 Helsingør.

Firma: V. Mikkelsen, slagtermester, Stjernegade 9, 3000 Helsingør.

**Modler, Aage Albert**, slagtermester; f. 23/12 1916 i Kbhvn., søn af gørtler Alb. Modler; g. 8/11 1942 m. Eva M., f. Bæklund; udd. s. pølsemaker på Bornholms Andels-Svineslagteri, Rønne, etabl. s. slagtermester i Kbhvn. 1947, på nuværende adr. s. 1949.

Adr.: Dronningens Tværgade 33, 1302 Kbhvn. K.

Firma: Aage Modler, slagtermester, Borgergade 15, 1300 Kbhvn. K.

**Mogensen, Børge Eny**, slagtermester; f. 18/9 1942 i Kbhvn., søn af slagteriarbejder Jens Børge Mogensen; g. 11/5 1964 m. biblioteksass. Vibeke M., f. Hansen; udd. s. butikssvend i HB, Kbhvn. 1957–61, butikssvend i Helsingør Brugsforening 1965–66, medindehaver i nuværende virksomhed 1966, eneindehaver s. å.; pølsemakeri og forhandling af kød, flæsk, pålæg og salater.

Adr.: Humlemarken 28, 3060 Espergærde.

Firma: Slagterboden, Rosenkildevej 2, 3000 Helsingør.

**Mogensen, Carl Walsted**, kasserer; f. 31/5 1897 i Nørresundby, søn af slagtermester Anders Mogensen; g. 2/8 1920 m. Kamilla M., f. Lund; kontorudd. på Aalborg Glasværk 1917–21, slagtermester i Ålborg 1922–33, bogholder og kasserer på lærestedet 1933–44, till. sekr. f. Aalborg og Nørresundby Slagtermesterforening 1936, kasserer sst.

s. 1940; repræsentant f. Nibe Andels-Svineslagteri 1949–54, f. Hadsund Svineslagteri s. 1954, æresmedl. i Aalborg og Nørresundby Slagtermesterforening s. 1967.

Adr.: Vossvej 9, 9000 Ålborg.

Firma: Aalborg og Nørresundby Slagtermesterforening, Vossvej 9, 9000 Ålborg.

**Mogensen, Christian Aage**, slagtermester; f. 2/9 1915 i Kjellerup, Viborg amt, søn af overpostbud Kristian Mogensen; udd. h. slagtermester Carl Dyrberg, Kjellerup 1931–35, svend h. slagtermestrene, Brdr. Sørensen, Silkeborg og Chr. Wonge Brædstrup, overtaget læremesternes virksomhed 1942 sm. m. broderen, slagtermester Henning Børge Mogensen (virksomheden grundlagt 1890, på nuværende adr. s. 1942), till. overtaget fa. Nørregades Kødforsyning, Kjellerup 1962; pølsemakeri, kogeri, røgeri, salteri og forhandling af kød, flæsk, pålæg og dybfrost, till. landtur; formd. f. Kjellerup og Omegns Slagtermesterforening s. 1966, medl. af best. f. Kjellerup Eksportmarked.

Adr.: Nørregade 8, 8620 Kjellerup.

Firma: Brdr. Mogensen, slagtermestre, Vester-gade 4, 8620 Kjellerup.

**Mogensen, Henning Børge**, slagtermester; f. 28/2 1921 i Kjellerup, Viborg amt, søn af overpostbud Kristian Mogensen; g. 13/7 1946 m. Rigmor M., f. Jensen; udd. h. slagtermester Aage Peter Nielsen, Kjellerup 1936–40, svend h. slagtermestrene, Brdr. Sørensen, Silkeborg 1940–42, overtaget nuværende virksomhed 1942 sm. m. broderen, slagtermester Chr. Aage Mogensen (virksomheden grundlagt 1890, på nuværende adr. s. 1942), till. overtaget fa. Nørregades Kødforsyning, Kjellerup 1962; pølsemakeri, kogeri, røgeri, salteri og forhandling af kød, flæsk, pålæg og dybfrost, till. landtur; medl. af repræsentantskabet f. Kjellerup afd. af Jyske Bank, Silkeborg.

Adr.: Tværgade 18, 8620 Kjellerup.

Firma: Brdr. Mogensen, slagtermestre, Vester-gade 4, 8620 Kjellerup.

**Mogensen, Ove Erik**, bestyrer; f. 16/4 1925 i Kjellerup, Viborg amt, søn af overpostbud Kristian



**J. C. A. Moltsen**  
direktør  
Kbhvn. V.



**A. Mortensen**  
slagtermester  
Rønne



**A. T. Mortensen**  
slagtermester  
Holbæk



**B. F. Mortensen**  
civilingeniør  
Roskilde

Mogensen; g. 2/5 1953 m. Metha M., f. Jensen; udd. h. brødrene, slagtermestrene Mogensen, Kjellerup 1940–44, hjemsendt s. korporal 1948, svend bl. a. h. slagtermester W. Jensen, Silkeborg, bestyrer f. brødrene Christian og Henning Mogensen i nuværende virksomhed 1962; forhandling af kød, flæsk, pålæg, dybfrost, smørrebrød og færdigretter.

Adr.: Vestergade 4, 8620 Kjellerup.  
Firma: Nørregades Kødforsyning, Nørregade 8, 8620 Kjellerup.

**Mogensen, Svend Aage**, slagtermester; f. 5/7 1905 i Holeby, Maribo amt, søn af gartner Laur. Mogensen; g. 26/9 1937 m. Ada M., f. Hansen; udd. s. pølsemaker h. slagtermester Packroff, Rødby 1924–29, s. slagter h. slagtermester Carstensen, Rødby, svend h. slagtermester Jens P. Jensen, Nykøbing F., etabl. s. slagtermester i Nykøbing F. 1936; fremstilling af konserver; forhandling af kød, flæsk, pålæg og konserver.

Adr.: Tværgade 29, 4800 Nykøbing Fl.  
Firma: Sv. A. Mogensen, slagtermester, Tværgade 31, 4800 Nykøbing Fl.

**Mohr, Kai Valdemar**, sekretær, forvalter; f. 24/12 1902 i Kbhvn., søn af slagtermester Johan Mohr; g. 17/1 1962 m. Eva M., f. Andersen; student 1920, udd. s. slagter h. faderen 1920–24, svend sst. 1924–29, slagtermester i Kbhvn. 1929–38, bestyrer h. slagtermester Peter Ryholt, Kbhvn. 1938–42, indehaver af slagterforretning i Charlottenlund 1942–51, forvalter i Odd Fellow Palæet, Kbhvn. s. 1951; medl. af best. f. Slagtermesterforeningen for København og Omegn s. 1945, sekr.

Adr.: Bredgade 28, 1260 Kbhvn. K.  
Firma: Slagtermesterforeningen for København og Omegn, Sallingvej 24, 2720 Vanløse.

**Mollerup, Kristian**, slagtermester; f. 1/2 1921 i Randers, søn af slagtermester Søren Marius Mollerup; g. 15/4 1945 m. Sonja M., f. Eskildsen; udd. s. slagter h. faderen 1935–39, frekventeret Teknologisk Institut, Kbhvn., svend i A/S Randers Svineslagteri og h. faderen, medindehaver i faderens virksomhed 1946, eneindehaver s. 1955 (virksom-

heden grundlagt 1923); pølsemageri, køgeri, røgeri, salteri og forhandling af kød, flæsk og pålæg.

Adr.: Viborgvej 37, 8900 Randers.  
Firma: S. M. Mollerup & Søn, slagterforretning, Viborgvej 42, 8900 Randers.

**Moltsen, Jens Christian Abildgaard**, direktør; f. 24/6 1919 i Mårup, Hjørring amt, søn af fabriksarbejder Anders Abildgaard Moltsen; g. 2/5 1948 m. Grethe M., f. Kjær Nielsen; realeksm. 1935, kontorudd. på Hjørring Andelssvineslagteri 1935–39, kontorass. sst. 1939–41, forvalter i A/S Skærbæk & Omegns Svineslagteri, Skærbæk 1941–43, i A/S Aarhus Flæskehal, Århus 1943, disponent sst. 1949, prokurist 1954–64, direktør i S. Houlberg A/S, Kbhvn. 1964, i nuværende virksomhed s. 1966; fremstilling og forhandling af forarbejdede kødvarer, bl. a. dybfrostprodukter; medl. af forretningsudvalget i Kødindustriens Fabrikantforening.

Adr.: Vilvordeparken 3, 2960 Charlottenlund.  
Firma: Steff-Houlberg A/S, Flæsketorvet 40, Købbyen, 1711 Kbhvn. V.

**Moos, E. F.**, viktualiehandler.  
Firma: E. F. Moos, viktualiehandler, Blegdamsvej 54, 2100 Kbhvn. Ø.

**Mortensen, Adolf Eivind**, slagtermester; f. 29/9 i Flade, Hjørring amt, søn af slagtermester Thv. Mortensen; g. 8/12 1940 m. Astrid Mariane M., f. Sørensen; udd. s. slagter h. faderen 1930–34, svend bl. a. sst., etabl. s. slagtermester i Vittrup 1940, virksomheden ombygget og moderniseret 1950; slagtehus, pølsemageri og forhandling af kød, flæsk og pålæg, till. handel m. kreaturer og opdræt og forhandling af smågrise.

Adr.: Vittrup, 9480 Løkken.  
Firma: A. Mortensen, slagtermester, Vittrup, 9480 Løkken.

**Mortensen, Aksel Frederik Olaf**, slagtermester; f. 4/10 1901 i Toksværd, Præstø amt, søn af slagtermester Peter Mortensen; g. 28/12 1923 m. Marie M., f. Sølberg; udd. h. faderen og h. slagtermester

Johs. Lauritzen, Mariager, svend bl. a. h. slagtermestrene, Brdr. Nielsen, Roskilde, bestyrer af Haslev Andels-Svineslagteri's udsalg, Haslev, overtaget nuværende virksomhed 1950.

Adr.: Roskildevej 96, 2500 Kbhvn. Valby.

Firma: Knud Klinck's efft., slagterforretning, Gl. Kongevej 141, 1850 Kbhvn. V.

**Mortensen, Anders**, slagtermester; f. 4/12 1938 i Olsker, Bornholms amt, søn af slagtermester Vald. Mortensen; g. 23/8 1959 m. Else M., f. Jensen; udd. h. slagtermester Riddersborg, Rønne 1953–57, svend bl. a. i Sverige og på Ballen Andelsslagteri, Samsø, h. slagtermester Lassen, Rønne 1960–64, overtaget nuværende virksomhed 1964 (grundlagt 1932); pølsemageri og forhandling af kød, flæsk og pålæg.

Adr.: Kastanievej 4, 3700 Rønne.

Firma: Søndre Udsalg, Kastanievej 4, 3700 Rønne.

**Mortensen, Anker T.**, slagtermester; f. 16/10 1937 i Mørkøv, Holbæk amt, søn af arbejdsmd. T. Mortensen; g. 6/5 1961 m. Grethe M., f. Rasmussen; udd. h. slagtermester Verner Hansen, Holbæk 1952–56, svend fl. steder, overtaget nuværende virksomhed 1964, sm. m. slagtermester Thorkild Rohde, samtidig etabl. interessentskab; pølsemageri og forhandling af kød, flæsk og pålæg.

Adr.: Kalundborgvej 199, 4300 Holbæk.

Firma: Kalundborgvejs Slagterforretning I/S, Kalundborgvej 199, 4300 Holbæk.

**Mortensen, Børge Fritz**, civilingeniør; f. 9/3 1928 i Kbhvn., søn af chauffør Einar Harald Mortensen; g. m. Birte Stampe, f. Christiansen; student 1947, cand. polyt. 1952, civilingeniør i nuværende virksomhed 1964; medl. af Industrispildevandsudvalget (ATV) og af Dansk Ingeniørforenings Kemiingeniørgruppes kontaktudvalg.

Adr.: Thorsbo, 4320 Lejre.

Firma: Slagteriernes Forskningsinstitut, Maglegårdsvej 2, 4000 Roskilde.

**Mortensen, Carl E.**, slagtermester.

Firma: Kallesøe's efft., slagterforretning, Gl. Kongevej 137, 1850 Kbhvn. V.

**Mortensen, Carl Rudolf**, slagtermester; f. 28/1 1911 i Varde, søn af slagtermester Fr. Mortensen; g. 21/11 1933 m. Margrethe M., f. Gregersen; udd. h. faderen og h. slagtermester Marius Hansen, Kbhvn. 1926–30, svend h. faderen, etabl. s. slagtermester i Varde 1935; slagtehus, pølsemageri og forhandling af kød, flæsk og pålæg, till. kreatur-opdræt; sekretær f. Varde og Omegns Slagtermesterforening 1941–46, kasserer 1956–58, taksator f. samme i perioder, formd. 1958–59 og s. 1966, medl. af repræsentantskabet f. Sydjysk Slagtering.

Adr.: Alslev, 6800 Varde.

Firma: C. R. Mortensen, slagtermester, Søndergade 2, 6800 Varde.

**Mortensen, Egon**, slagtermester.

Firma: Egon Mortensen, slagtermester, Boulevarden 32, 9000 Ålborg.

**Mortensen, Egon**, slagtermester; f. 22/10 1915 i Egtved, Vejle amt, søn af gårdejer Peter Mortensen; g. 1953 m. Eva M., f. Larsen; indt. 1937 beskæftiget v. landbrug, udd. h. slagtermester Arne Petersen, Smidstrup 1937–41, slagtermester i Højen 1944–51, forpagtet forretning i Trædballe 1951–56, etabl. nuværende virksomhed i egen ejendom 1956, virksomheden restaureret, nyt inventar installeret 1963; pølsemageri og forhandling af kød, flæsk, fjerkræ, pålæg, dybfrost og konserver, till. landtur; medl. af Sydjysk Slagterring, af best. f. Dansk Jagtforening, Skibet afd., medl. af N.I.O.G.T.

Adr.: Borgvej 5, 7100 Vejle.

Firma: Egon Mortensen, slagtermester, Borgvej 5, 7100 Vejle.

**Mortensen, Egon J.**, viktualiehandler; f. 4/5 1922 i Kbhvn.; g. m. Irene M., f. Larsen; udd. i Vanløse 1938–42, overtaget nuværende virksomhed 1947.

Firma: Egon J. Mortensen, viktualiehandler, Baggensengade 29, 2200 Kbhvn. N.

**Mortensen, Erik**, slagtermester; f. 10/8 1924 i Varde, søn af slagtermester Fr. Mortensen; g. 26/6 1952 m. Karen M., f. Nielsen; udd. h. slagtermester C. R. Mortensen, Varde 1938–42, svend bl. a. i A/S S. Houllberg, Kødbyen, Kbhvn. og i Norge, etabl. s. slagtermester i Varde 1951, på nuværende adr. i egen nyopført ejendom s. 1956, overtaget naboejendomme, virksomheden tilbygget og moderniseret 1967–68; sekr. f. Varde og Omegns Slagtermesterforening 1963–67.

Adr.: Smedegade 12, 6800 Varde.

Firma: Erik Mortensen, slagtermester, Smedegade 12, 6800 Varde.

**Mortensen, Erik Budde**, viktualiehandler; f. 24/11 1936 i Kbhvn., søn af metalsliber Poul Mortensen; g. 27/5 1967 m. Gylna M., f. Ekelund; udd. s. kok på hotel Frederiksværk, Frederiksværk 1952–56, kok på m/s Stockholm 1956 og 1958, i USA 1958–59, i A/S Etablissement Lorry, Frbg. 1959–60, i HB, Kbhvn. 1960, teknisk forberedelseseksm. 1961, prøvemester i Danavox og Skandinavisk Transformer, begge Kbhvn. 1961–66, overtaget nuværende virksomhed 1966.

Adr.: Nygårdsvej 17, 2100 Kbhvn. Ø.

Firma: Erik Budde Mortensen, viktualiehandler, Nygårdsvej 17, 2100 Kbhvn. Ø.

**Mortensen, Ernst**, slagtermester.

Firma: Ernst Mortensen, slagtermester, Ndr. Strandvej 82, 8240 Risskov.





**E. Mortensen**  
slagtermester  
Vejle



**J. P. Mortensen**  
slagtermester  
Lynæs, Hundested



**K. M. Mortensen**  
slagtermester  
Rønne



**G. Morthorst**  
viktualiehandler  
Kbhvn. NV.

**Mortensen, Gunnar**, slagtermester.  
Firma: Gunnar Mortensen, slagtermester, Nyborgvej 93, 5700 Svendborg.

**Mortensen, Hans Peter**, slagtermester.  
Firma: H. P. Mortensen, slagtermester, 5852 Refs-Vindinge.

**Mortensen, Johannes**, slagtermester; f. 5/2 1908 i Herning, søn af politibetjent Martin Mortensen; g. 1933 m. Olga M., f. Smed; udd. h. broderen, slagtermester Jens Mortensen, Herning og h. slagtermestrene Jørgensen & Bessmann, Herning 1922–26, svend bl. a. h. slagtermestrene W. Jørgensen, Århus og C. H. P. Gøttsche, Herning, medindehaver i broderens virksomhed 1932, eneindehaver 1946–66, etabl. nuværende virksomhed 1966; pølsemageri, køgeri, røgeri, salteri og forhandling af kød, flæsk, hjemmelavet pålæg, dybfrost og konserver; medstifter af og næstformd. f. Herning of. Slagtehus 1951–57, medl. af best. f. Herning og Omegns Slagtermesterforening 1951–55; hobby: fiskeri.

Adr.: Toustrupvej 3, 7400 Herning.  
Firma: Johs. Mortensen, slagtermester, Sydgaden 27, 7400 Herning.

**Mortensen, John**, slagtermester.  
Firma: John Mortensen, slagtermester, Brejninge, 4871 Horbelev.

**Mortensen, John**, viktualiehandler.  
Firma: John Mortensen, viktualiehandler, Hørlokkevej 4, 6500 Vojens.

**Mortensen, Jørgen**, slagtermester; f. 23/2 1917 i Frørup, Haderslev amt, søn af gårdejer Viggo Mortensen; g. 10/3 1940 m. Anna M., f. Madsen; udd. v. landbrug, udd. h. slagtermester Poulsen, Give 1935–39, svendeproeve 1957, overtaget nuværende virksomhed 1940, virksomheden ombygget og moderniseret, till. forpagtet slagtermester Skovgaard Olsens virksomhed i Vester 1955–67, endv. handel m. levende kreaturer; slagtehus, pølsemageri og forhandling af kød, flæsk og pålæg; medl. af Her-

ning Slagterring og af best. f. Thyregod Borger- og Håndværkerforening s. 1957; hobby: jagt.  
Adr.: Søndergade 11, 7324 Thyregod.  
Firma: Thyregod Kød- og Pålægsforretning, Søndergade 11, 7324 Thyregod.

**Mortensen, Jørgen Prehn**, slagtermester; f. 5/5 1929 i Hillerød, søn af slagter Emil Mortensen; g. 17/9 1955 m. Greta M., f. Lindholm; udd. s. slagter på Hillerød Andels-Svineslagteri 1943–47, butikssvend i og bestyrer f. sammes udsalg 1947–58, medarbejder h. slagtermester Ejnar Larsen, Slettebjerg 1958–63, indehaver af sammes landtur 1963–66, overtaget nuværende virksomhed 1966 (grundlagt 1939); pølsemageri og forhandling af kød, flæsk og hjemmelavet pålæg.

Adr.: Søndergade 33, Lynæs, 3390 Hundested.  
Firma: Jørgens slagter- og viktualieforretning, Søndergade 33, Lynæs, 3390 Hundested.

**Mortensen, Karl Johan**, slagtermester; f. 24/3 1924 i Voer, Hjørring amt, søn af gårdejer Søren Mortensen; g. 11/2 1950 m. Nanna M., f. Bach-Nielsen; udd. s. slagter fl. steder, svendebrev 1964, etabl. s. slagtermester i Ålborg 1952, overtaget nuværende virksomhed 1959 (grundlagt ca. 1900), virksomheden udvidet og moderniseret; forhandling af kød, flæsk, pålæg og dybfrost, speciale: skibsproviantering.

Adr.: Gravensgade 1 B, 9000 Ålborg.  
Firma: Kødhallen, Boulevarden 24, 9000 Ålborg.

**Mortensen, Karl Manfred**, slagtermester; f. 9/8 1915 i Sandvig, Bornholms amt, søn af stenhugger Karl Aug. Mortensen; g. 2/12 1942 m. Elise M., f. Schou; udd. h. slagtermester Johan Philip- sen, Sandvig 1930–34, svend sst. og h. slagtermester Th. Andr. Funch, Rønne, forpagtet sidstnævntes filial i Rønne, overtaget samme 1956; medl. af best. f. Rønne Slagtermesterforening.

Adr.: Borgmester Nielsens Vej 58, 3700 Rønne.  
Firma: Karl Mortensen, slagtermester, Borgmester Nielsens Vej 58, 3700 Rønne.

**Mortensen, Laurits Herm.**, slagtermester.  
Firma: Laur. Mortensen, slagtermester, Hundborg, 7751 Sjørring.

**Mortensen, Morten**, slagtermester.  
Firma: Morten Mortensen, slagtermester, 5852 Refs-Vindinge.

**Mortensen, Niels Børge**, slagtermester; f. 3/4 1927 i Kbhvn., søn af fabrikant Victor Mortensen; g. m. Ulla M., f. Jacobsen; udd. h. slagtermester Anton Andersen, Frederikssund 1943–47, svend fl. steder, etabl. s. slagtermester i Frederikssund 1952, udvidet m. filial i Jægerspris; pølsemageri og forhandling af kød, flæsk, hjemmelavet pålæg og smørrebrød; medl. af best. f. Slagtermesterforeningen for Frederikssund og Omegn.

Adr.: Jægerspris Hovedgade 144, 3630 Jægerspris.  
Firma: Børge Mortensen, slagtermester, Jægerspris Hovedgade 90, 3630 Jægerspris.

**Mortensen, Olrik**, slagtermester, eksportør.  
Firma: Olrik Mortensen, slagtermester, eksportør, 7300 Jelling.

**Mortensen, Svend Aage**, slagtermester; f. 3/2 1913 i Ålborg, søn af sadelmagermester Morten Mortensen; g. 1/9 1940 m. Martha M., f. Særkjær Dubgaard; udd. h. slagtermester Eggert Carstens, Ålborg 1929–33, svend h. slagtermester P. Jansen, Pandrup, etabl. s. slagtermester i Kbhvn. 1940, på nuværende adr.

Firma: Sv. A. Mortensen, slagtermester, Tranehavevej 1, 2450 Kbhvn. SV.

**Morthorst, Gudrun**, viktualiehandler; f. 23/7 1916 i Kbhvn., datter af Carl Andersen; handelsudd. i fa. Fama, Kbhvn. 1932–36, ekspeditrice bl. a. h. viktualiehandler Orla Olsen, Kbhvn., overtaget nuværende virksomhed 1963.

Adr.: Kærangervej 12, 2400 Kbhvn. NV.  
Firma: Gudrun Morthorst, viktualiehandler, Frederiksborgvej 93, 2400 Kbhvn. NV.

**Moses, Hans Josef**, slagtermester.  
Firma: Hans J. Moses, slagtermester, Kystvej, Vindeby, 5700 Svendborg.

**Mossing-Jensen, N. Th.**, slagteridirektør, R.; f. 18/1 1899 i Odder, Århus amt; direktør i nuværende virksomhed s. 1928 (grundlagt 1925); medl. af best. f. DBC, London.

Adr.: 6500 Vojens.  
Firma: Vojens Andels-Svineslagteri, 6500 Vojens.

**Mou, Sigurd**, slagtermester; f. 20/3 1913 i Rstrup, Ålborg amt, søn af brugsforeningsuddeler Laur. Mou; g. 16/5 1937 m. Vera M., f. Bruun; udd. h. broderen, slagtermester Søren Mou, S. Kongerslev 1932–36, svend bl. a. på Esbjerg Andels-Svineslagteri, mestersvend sst., slagtermester i Ribe 1945–53, i Holsted By 1953–54, etabl. nuværende virksomhed 1954, till. repræsentant i Ribe

amt f. Esbjerg Andels-Svineslagteri; pølsemageri og forhandling af kød, flæsk og pålæg.

Adr.: Hjeritingvej 23, 6700 Esbjerg.  
Firma: Engparkens Slagterforretning, Hjeritingvej 23, 6700 Esbjerg.

**Mouritzen, Carl Emil**, slagtermester; f. 27/10 1922 i Vrå, Hjørring amt, søn af hestehandler Hagbard Mouritzen; g. 24/5 1947 m. Inga M., f. Kjeldsen; udd. s. slagter på Vraa Andels-Svineslagteri 1938–42, etabl. s. slagtermester i Sindal 1942, virksomheden ombygget og moderniseret, senest 1961; medl. af best. f. Slagtermesterforeningen for Hjørring og Omegn s. 1962, medl. af Sindal sogneråd.

Adr.: Nørregade 20, 9870 Sindal.  
Firma: Carl E. Mouritzen, slagtermester, Nørregade 20, 9870 Sindal.

**Mouvielle, Paul Fortuné**, fabrikant; f. 9/5 1905 i Kbhvn., søn af fabrikant Francois Joseph Mouvielle; g. 29/4 1928 m. Else Vibeke M., f. Norup; realeksm. 1922, ansat i Privatbanken 1922–24, udd. h. faderen og s. pølsemager i fa. J. Steffensen, medarbejder h. faderen 1927, etabl. s. fabrikant Kødbyen 1924–25, videreudd. i Frankrig 1926–27, og 1947 overtaget virksomheden (grundlagt 1847); fremstilling og forhandling af delikatesser, till. fransk charcuteri og diner transportable; formd. f. Høkerforeningen 1952–60, 2. viceformd. f. De danske Handelsforeningers Fællesorganisation 1958–60, formd. f. Høkerforeningens skyttelaug 1944–52, kasserer f. Dansk Professionel Bokseforbund 1944–57.

Adr.: Adolfsvej 64, 2820 Gentofte.  
Firma: F. Mouvielle, charcuteri, Østergade 59, 1100 Kbhvn. K.

**Munch, Jørgen**, slagtermester.  
Firma: Jørgen Munch, slagtermester, Nørregade 23, 9900 Frederikshavn.

**Munch, Poul**, slagtermester; f. 7/1 1912 i Skagen, søn af slagtermester Chr. Munch; g. 14/4 1938 m. Ella M., f. Bruun-Andersen; udd. s. slagter h. faderen 1926–30, svend sst., overtaget virksomheden 1950, virksomheden ombygget og moderniseret fl. gange; pølsemageri og forhandling af kød, flæsk og pålæg.

Adr.: Jens Winthers Vej 9, 9990 Skagen.  
Firma: Poul Munch, slagtermester, Jens Winthers Vej 9, 9990 Skagen.

**Munch, Poul**, slagtermester; f. 24/9 1918 i Frederikshavn, søn af slagtermester Oskar Munch; g. 27/1 1952 m. Erna M., f. Nielsen; udd. s. slagter, overtaget nuværende virksomhed; revisor f. Slagtermesterforeningen for Frederikshavn og Omegn.

Adr.: Vibevej 10, 9900 Frederikshavn.  
Firma: Poul Munch, slagtermester, Søndergade 43, 9900 Frederikshavn.

**Munk, C. J.**, slagtermester.  
Firma: C. J. Munk, slagtermester, Avej 3, 9900 Frederikshavn.



**L. H. F. Munk**  
slagtermester  
Lyngby



**P. Mygind**  
slagtermester  
Ørum Djurs



**P. Mühl**  
slagtermester  
Silkeborg



**A. Müller**  
slagtermester  
Højer

**Munk, Carl**, slagtermester.  
Firma: Carl Munk, slagtermester, Nytorv, 9900 Frederikshavn.

**Munk, Laurits**, slagtermester.  
Firma: Laur. Munk, slagtermester, Søndergade 229, 9900 Frederikshavn.

**Munk, Leon Hakon Frede**, slagtermester; f. 12/5 1917 i Kbhvn., søn af beslagsmed Karsten Søren Munk; handelsudd. h. viktualiehandler Anna Jørgensen, Kbhvn. 1931–35, etabl. s. slagtermester i Lyngby 1954; medl. af Høkerforeningen i København 1957–65, formd. f. Rationaliseringsudvalget af 12.5.59 til rationalisering af Fællesindkøbsforeningen for Slagtere og Viktualiehandlere, f. Indkøbskæden af 19.10.67.

Adr.: Triumfvej 41, 2800 Lyngby.  
Firma: Munk Skoleparken, slagtermester, Triumfvej 41, 2800 Lyngby.

**Mygind, Peder**, slagtermester; f. 22/6 1921 i Ørum, Randers amt, søn af slagtermester Jakob Marinus Mygind; g. 24/9 1944 m. Elisabeth M., f. Sørensen; udd. h. slagtermester Marinus Nielsen, Grenå 1936–40, frekventeret Teknologisk Institut, Kbhvn. 1941, svend bl. a. på Grenaa off. Slagtehus, medindehaver i faderens virksomhed 1945, eneindehaver s. 1958 (virksomheden grundlagt 1934), virksomheden moderniseret og nymonteret, udvidet m. filial i Fjellerup 1963; pølsemageri, køgeri, røgeri, salteri og forhandling af kød, flæsk, pålæg og dybfrost; medl. af Nordjysk Slagterring, kasserer f. Grenaa og Omegns Slagtermesterforening s. 1964.

Adr.: 8586 Ørum Djurs.  
Firma: Peder Mygind, slagtermester, 8586 Ørum Djurs.

**Mygind, Poul Christian**, slagtermester; f. 18/12 1926, søn af slagtermester Poul Mygind; g. 25/11 1952 m. Birgit M., f. Arbe; udd. s. pølsemager på Frederikssund Andels Svineslagteri 1942–46, pølsemager i fa. Chr. Petersen I/S, Hillerød 1946–48, svend h. slagtermester Carl Nielsen, Kbhvn. 1949–

51, h. faderen 1951–61, overtaget virksomheden 1961, virksomheden ombygget og udvidet 1967; pølsemageri og forhandling af kød, flæsk, hjemmelavet pålæg og smørrebrød.

Adr.: Rolf Krakes Vej 31, 3600 Frederikssund.  
Firma: Mad, Jernbanegade 28, 3600 Frederikssund.

**Mühl, Poul**, slagtermester; f. 15/11 1924 i Haderslev, søn af slagtermester Poul Mühl; g. 12/8 1951 m. Inger M., f. Christensen; udd. s. pølsemager på Koopmann's Svineslagteri, Haderslev 1939–43, svend h. slagtermestrene Elley, Kværs, Aksel Clausen, Haderslev og Henning Pedersen, Bjerlingbro, butikssvend i Silkeborg Andels-Svineslagteri's udsalg, Silkeborg 1955–57, etabl. s. slagtermester i Silkeborg 1957, virksomheden moderniseret 1964; pølsemageri, køgeri, røgeri, salteri og forhandling af kød, flæsk, hjemmelavet pålæg, dybfrost, konserver og færdigretter, speciale: sønderjydske pølser; medl. af best. f. Midtjydsk Slagterring 1965–67, af sammes repræsentantskab s. 1967.

Adr.: Sølystvej 92, 8600 Silkeborg.  
Firma: Poul Mühl, slagtermester, Nylandsvej 7, 8600 Silkeborg.

**Mühl, Willi Arthur**, slagtermester; f. 16/1 1932 i Haderslev, søn af pølsemager Friedrich V. P. Mühl; g. 6/9 1957 m. Ilse M.; udd. h. slagtermester, fru Magda Poulsen, Vojens 1946–50, svend bl. a. h. slagtermester Feveile, Store-Heddinge og på Vojens Andels-Svineslagteri, overtaget nuværende virksomhed 1960; pølsemageri, røgeri og forhandling af kød, flæsk og pålæg; sekr. f. Haderslev og Omegns Slagtermesterforening 1960–66.

Firma: Willi Mühl, slagtermester, Enghavevej 11, 6100 Haderslev.

**Müller, Andreas**, slagtermester; f. 15/2 1937 i Højer, Tønder amt, søn af slagtermester Adolf Müller; g. 16/11 1963 m. Louise M., f. Detleffsen; udd. s. slagter h. faderen 1952–56, svend h. slagtermestrene Bunkenborg, Christiansfeld og Vollstedt, Haderslev, studieophold i Tyskland, svend h. faderen, overtaget virksomheden 1964 (grundlagt 1897);

slagtehus, pølsemageri og forhandling af kød, flæsk og pålæg, till. landtur; tildelt 4 førstepræmier, 3 andenpræmier, 3 tredjepræmier og diplom f. godt pølsemageri v. internationale udstillinger i Odense 1965, Kbhvn. 1967.

Adr.: Søndergade 1, 6280 Højer.

Firma: Andr. Müller, slagtermester, Søndergade 1, 6280 Højer.

**Müller, Hans Peter**, slagtermester; f. 13/6 1909 i Korsør, søn af slagtermester Ludvig Müller; g. 23/2 1936 m. Karen M., f. Espenhain; udd. h. slagtermester Hartkoph, Slagelse 1924–28, svend h. slagtermestrene Hans Andersen, Greve, Johansen, Vemmelev og Ejegod Jørgensen, Roskilde, overtaget nuværende virksomhed 1951.

Adr.: Sorøvej 104, 4200 Slagelse.

Firma: H. P. Müller, slagtermester, Sorøvej 104, 4200 Slagelse.

**Müller, Jens Poulsen**, slagtermester; f. 6/9 1923 i Bylderup-Bov, Tønder amt, søn af slagtermester Fritz Müller; g. 1/10 1955 m. Gerda M., f. Bonnichsen; udd. s. slagter h. faderen 1939–43, svend på Bylderup-Bov Slagteri 1943–53, overtaget faderens virksomhed 1953, bortforpagtet t. slagteriet 1943–53; slagtehus, pølsemageri og forhandling af kød, flæsk og pålæg, till. landtur.

Adr.: 6372 Bylderup-Bov.

Firma: Jens Müller, slagtermester, 6372 Bylderup-Bov.

**Müller, Niels Christian Frode**, slagtermester; f. 3/12 1908 i Korsør, søn af slagtermester Chr. Müller; g. 10/5 1942 m. Gudrun M., f. Hansen; udd. s. slagter h. faderen 1922–26, svend sst., bestyrer f. moderen, overtaget virksomheden 1954, ombygget og moderniseret 1967.

Adr.: Jørgensgade 9, 4220 Korsør.

Firma: N. Chr. Müller, slagtermester, Halskovvej 16, 4220 Korsør.

**Münsberg, Ib**, slagtermester; f. 24/12 1939 i Nykøbing Fl., søn af slagtermester Kaj Münsberg; udd. s. slagter på Nykøbing Fl. Andelssvineslagteri 1954–58, svend h. slagtermestrene Fr. Nielsen & Søn, Nysted og Ivan Christensen, Krogshave, slagtermester i Vime Supermarked, Nykøbing Fl., s. 1962.

Adr.: Gåbensevej 45, 4800 Nykøbing Fl.

Firma: Vime Supermarked, 4800 Nykøbing Fl.

**Münsberg, Kai**, slagtermester; f. 11/10 1904 i Nykøbing Fl., søn af slagtermester Carl Münsberg; g. 7/5 1929 m. Lisette M., f. Honoré; udd. s. slagter h. faderen, svend og sen. medindehaver, overtaget virksomheden 1947; kasserer f. Nykøbing Fl. og Omegns Slagtermesterforening, fanebærer i samme, kasserer og taksationsmd. i Slagtermestrenes Assurancokasse, Nykøbing Fl.

Adr.: Gåbensevej 45, 4800 Nykøbing Fl.

Firma: Kai Münsberg, slagtermester, Gåbensevej 45, 4800 Nykøbing Fl.

**Münzberger, Hugo**, slagtermester; f. 8/6 1913 i Århus, søn af slagtermester Frantz Josef Münzberger;

g. 29/9 1940 m. Lilli M., f. Madsen Norby; udd. h. faderen og h. slagtermester N. Chr. Jensen, Århus 1927–31, svend fl. steder, overtaget nuværende virksomhed 1944 (grundlagt 1944), åbnet filial 1958; pølsemageri, kogeri, røgeri, salteri og forhandling af kød, flæsk og pålæg.

Adr.: Skanderborgvej 21, 8000 Århus C.

Firma: Hugo Münzberger, slagtermester, Skanderborgvej 21, 8000 Århus C.

**Møllekær, Kristian**, slagtermester; f. 2/10 1899 i Havnelev, Præstø amt, søn af slagter Hans Jensen Møllekær; g. 23/10 1932 m. Elisabeth M., f. Pedersen; udd. h. slagtermestrene Østergaard, Stouby og Andreasen, Svinninge, slagtermester i Store-Heddinge; kasserer f. Østsjællands Slagtermesterforening s. 1949.

Adr.: Søndergade 10, 4666 Store-Heddinge.

**Møller, A. P.**, slagtermester.

Firma: A. P. Møller, slagtermester, Ansvej, 8600 Silkeborg.

**Møller, Alfred**, slagtermester; f. 23/9 1914 i Assentoft, Randers amt, søn af slagtermester L. P. Møller; g. 4/6 1939 m. Inge Agnethe M., f. Jensen; udd. s. slagter h. faderen 1929–33, svend fl. steder, overtaget nuværende virksomhed 1959, virksomheden moderniseret bl. a. m. kølediske; pølsemageri, kogeri, røgeri og forhandling af kød, flæsk og pålæg.

Adr.: 5461 Korup Fyn.

Firma: Alf. Møller, slagtermester 5461 Korup Fyn.

**Møller, Børge**, slagtermester.

Firma: Børge Møller, slagtermester, Borups Allé 152, 2200 Kbhvn. N.

**Møller, Carsten**, slagtermester; f. 17/4 1944 i Odense, søn af direktør Sv. Møller; g. m. Ulla M., f. Nielsen; udd. h. slagtermester Marius Jørgensen, Odense 1959–63, svend bl. a. sst. og h. slagtermester Per Sloth, Odense, overtaget nuværende virksomhed 1967, virksomheden moderniseret bl. a. m. køle- og frysedisk; slagtehus, pølsemageri og forhandling af kød, flæsk og pålæg.

Adr.: Hessgade 18, 5500 Middelfart.

Firma: Carsten Møller, slagtermester, Hessgade 18, 5500 Middelfart.

**Møller, Ditlev**, slagtermester.

Firma: Ditlev Møller, slagtermester, Nansensvej 2, 8700 Horsens.

**Møller, Else-Marie**, slagtermester; f. 6/6 1900 i Lundsby, Haderslev amt, datter af hotelejer Jørgen Bennetsen; g. m. handelsmd. Anders M.; udd. i hotelbranchen, ekspeditrice h. viktualiehandler Sølvbæk, Isted, viktualiehandler i Valby 1945–56, overtaget nuværende virksomhed 1956; pølsemageri og forhandling af kød, flæsk, pålæg og smørrebrød.



**I. Münsberg**  
slagtermester  
Nykøbing Fl.



**K. Münsberg**  
slagtermester  
Nykøbing Fl.



**E.-M. Møller**  
slagtermester  
Herlev

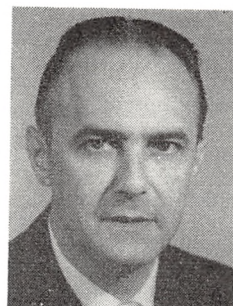

**H. Møller**  
direktør  
Haslev

Adr.: Nystedvej 2, 2500 Kbhvn. Valby.  
Firma: E. Møller, slagtermester, Obovej 2, 2730 Herlev.

**Møller, Elton Paludan**, viktualiehandler; f. 21/11 1921 i Frederiksværk, søn af købmd. Sivert Møller; g. 30/4 1944 m. Aase M., f. Nielsen; udd. h. faderen i nuværende virksomhed, till. medhjælper h. broderen, vognmd. Evald Møller, Asserbo, overtaget faderens virksomhed 1942 (grundlagt 1925), till. egen vognmands- og entreprenørvirksomhed; forhandling af kød, flæsk og pålæg.

Adr.: Hyllingebjergvej 3360 Liseleje.  
Firma: Elton Møller, viktualiehandler, Hyllingebjergvej, 3360 Liseleje.

**Møller, Gunnar**, slagtermester; f. 8/4 1921 i Fjallerslev, Thisted amt, søn af landmd. Jens Møller; g. 1950 m. Inger M., f. Søndergaard; overtaget svigerfaderens, slagtermester Chr. Søndergaard's virksomhed 1950.

Adr.: Sejerslev, 7900 Nykøbing M.  
Firma: Gunnar Møller, slagtermester, Sejerslev, 7900 Nykøbing M.

**Møller, G. Reinhold**, ostehandler; medl. af best. f. Sydjysk Oste- og Viktualiehandlerforening.  
Firma: G. Reinhold Møller, ostehandler, Danmarks- og 31, 7000 Fredericia.

**Møller, H.**, viktualiehandler.  
Firma: Møster, viktualieforretning, Skolegade 35, 4800 Nykøbing Fl.

**Møller, Hans**, direktør; f. 26/9 1922 i Thorsø, Viborg amt; g. 12/5 1946 m. Minna M., f. Sørensen; realeksm. 1938, kontorudd. på Hammel og Omegns Andels-Svineslagteri, Hammel 1938-42, Hammel, frekventeret Den jydsk Handelshøjskole, Århus 1942-43, ass. på Randers Andels-Svineslagteri 1943-46, kasserer på Hadsten og Omegns Andels-Svineslagteri 1946-53, studieophold i London, bogholder på Vraa Andels-Svineslagteri 1953-56, direktør i nuværende virksomhed s. 1956 (grundlagt 1896).

Adr.: 4690 Haslev.  
Firma: Haslev Andels-Svineslagteri, 4690 Haslev.

**Møller, Helmuth Jørgensen**, slagtermester; f. 17/2 1924 i Dannemare, Maribo amt, søn af slagtermester Henry Jørgensen Møller; g. 10/6 1951 m. Jytte M., f. Hansen; udd. s. slagter h. faderen 1939-43, svend sst., overtaget virksomheden 1953 sm. m. broderen, slagtermester Harry Jørgensen Møller, till. engros-handel; slagtehus, pølsemageri og forhandling af kød, flæsk og pålæg.

Adr.: 4983 Dannemare.  
Firma: Centrum, slagterforretning, 4983 Dannemare.

**Møller, John**, viktualiehandler.  
Firma: John Møller, viktualiehandler, Vangedevej 233 B, 2860 Søborg.

**Møller, Jørgen**, slagtermester.  
Firma: Jørgen, slagtermester, Isafjordsgade 2, 2300 Kbhvn. S.

**Møller, Jørgen Jensen**, viktualiehandler; f. 18/9 1906 i Kbhvn., søn af viktualiehandler Jørgen Møller; g. 27/5 1933 m. Rigmor M., f. Nielsen; udd. h. faderen 1924-28, medarbejder sst., overtaget virksomheden 1952.

Adr.: Ellebakken 27, 2900 Hellerup.  
Firma: J. Møller, viktualiehandler, Øster Farimagsgade 24, 2100 Kbhvn. Ø.

**Møller, Kai**, slagtermester.  
Firma: K. Leonardt Johansen's efft., Ordrupvej 42, 2920 Charlottenlund.

**Møller, Kai Minor**, slagtermester; f. 8/8 1923 i Hørve, Holbæk amt, søn af hotelejer Sigurd Minor Møller; g. 26/12 1945 m. Edith M., f. Gøtz; udd. h. slagtermester Fritz Corell, Ringsted 1939-43, svend h. slagtermestrene Chr. Nielsen, Virum og Johs. Knudsen, Kbhvn., etabl. s. slagtermester Stationsvej 12, Glostrup 1953, udvidet m. filial i Albertslund 1967; pølsemageri og forhandling af kød, flæsk, pålæg, smørrebrød og færdigretter, till. dinér transportable.

Adr.: Bogfinkevej 10, 2600 Glostrup.  
Firma: K. Minor Møller, slagtermester, Byngangen 13, 2620 Albertslund.

**Møller, Karen**, slagtermester.  
Firma: Karen Møller, slagtermester, Isafjordsgade 2, 2300 Kbhvn. S.

**Møller, Keld Priess**, slagtermester; f. 8/7 1942 i Odder, Århus amt, søn af slagtermester Tage Møller; udd. s. slagter h. faderen 1957–61, svend sst., medindehaver s. 1967 (virksomheden grundlagt 1920); pølsemageri, køgeri, røgeri, salteri og forhandling af kød, flæsk, pålæg og dybfrost.

Adr.: Rosengade 61, 8300 Odder.  
Firma: Tage Møller, slagtermester, Rosengade 61, 8300 Odder.

**Møller, Kitty**, viktualiehandler; f. 13/8 1925 i Søvind, Skanderborg amt, datter af kørelærer Ewald Møller; g. 28/3 1961 m. Svend M., udd. h. viktualiehandler, fru Hildur Jacobsen, Århus 1941–45, ekspeditrice bl. a. h. viktualiehandler H. Petersen, Kbhvn., overtaget nuværende virksomhed 1967.

Adr.: Glentevej 50, 2400 Kbhvn. NV.  
Firma: Kitty Møller, viktualiehandler, Vibevej 33, 2400 Kbhvn. NV.

**Møller, Kjeld**, slagtermester; f. 25/3 1933 i Fredericia, søn af skræddermester Aage Møller; g. 12/9 1953 m. Jette M., f. Raben; udd. h. slagtermester Robert Nielsen, Fredericia 1947–51, svendebrev s. slagter og pølsemager, svend h. læremesteren, i fa. ASK, Kolding, og h. slagtermester Wm. Jensen, Silkeborg, overtaget nuværende virksomhed 1962 (grundlagt 1942); pølsemageri, køgeri og forhandling af kød, flæsk, pålæg, færdigretter og konserver; medl. af Sydjydsk Slagterring.  
Adr.: Knudsvej 2, 7000 Fredericia.

Firma: Bülowssvej Slagterforretning, Bülowssvej 1, 7000 Fredericia.

**Møller, Marius**, slagtermester.  
Firma: Marius Møller, slagtermester, 5881 Skårup Fyn.

**Møller, Marius**, slagtermester.  
Firma: Marius Møller, slagtermester, 9574 Bælum.

**Møller, Martin**, slagtermester.  
Firma: Martin Møller, slagtermester, 6180 Marstrup.

**Møller, Oluf**, slagtermester; f. 2/12 1940 i Horsens, søn af slagtermester Reinhold Hildur Møller; g. 1/2 1964 m. Birthe M., f. Pedersen; udd. s. pølsemager h. faderen 1955–59, svend sst. 1959–66, optaget s. medindehaver i faderens virksomhed 1966 (grundlagt 9117); pølsemageri, køgeri, røgeri, salteri og forhandling af kød, flæsk, hjemmelavet pålæg og konserver; hobby: fodbold.

Adr.: Darlingsvej 9, 8700 Horsens.

Firma: Hospitalsgades Slagterforretning, Hospitalsgade 21, 8700 Horsens.

**Møller, Ove Skriver**, viktualiehandler f. 23/3 1929 i Hyllested, Randers amt, søn af brugsforeringsuddeler Jens P. Skriver Møller; g. 3/4 1958 m. Vibeke M., f. Henriksen; udd. s. kok på hotel Astoria, Kbhvn. 1945–49, kok i ØK 1949–56, medarbejder i nuværende virksomhed 1956, overtaget samme 1967.

Adr.: Nørrekær 61, 2610 Rødovre.  
Firma: S.H.88, Hvidovrevej 88, 2610 Rødovre.

**Møller, P. I.**, viktualiehandler.  
Firma: Prien's efft., viktualieforretning, Kompagnistræde 31, 1208 Kbhvn. K.

**Møller, Philip Minor**, slagtermester; f. 3/7 1922 i Hørve, Holbæk amt, søn af hotelejer Sigurd Møller; g. 1/11 1947 m. Karen M., f. Olsen; udd. h. slagtermester Th. Rohde, Holbæk 1936–40, svend h. slagtermestrene Wilh. Hansen, Slagelse og Arildsen, Kbhvn., etabl. s. slagtermester i Kbhvn. 1946, på nuværende adr. s. 1957.

Adr.: Hjorthøj 25, 2800 Lyngby.  
Firma: Philip Møller, slagtermester, Strandvejen 323, 2920 Charlottenlund.

**Møller, Reinholdt Hildur**, slagtermester; f. 20/10 1913 i Horsens, søn af slagtermester Marius Møller; g. 8/5 1938 m. Marie M., f. Jensen; udd. h. slagtermester Arthur Jensen, Horsens 1928–32, svend fl. steder, overtaget læremesterens virksomhed 1950 (grundlagt 1917), virksomheden moderniseret 1950, opført nyt pølsemageri 1957; pølsemageri, køgeri, røgeri, salteri og forhandling af kød, flæsk og pålæg.

Adr.: Hospitalsgade 21, 8700 Horsens.  
Firma: Reinholdt Møller, slagtermester, Hospitalsgade 21, 8700 Horsens.

**Møller, Sonja**, slagtermester; f. 14/6 1914 i Horsens, datter af slagtermester Peter Sloth Petersen; g. 28/5 1933 m. slagtermester Erik Milton Christensen M.; udd. s. slagter h. faderen 1930–34. s. 1967 videreført ægtefællens virksomhed (grundlagt af svigerfaderen 1916), på nuv. adr. s. 1954; pølsemageri, røgeri og forhandling af kød, flæsk og pålæg.

Adr.: Nærum Hovedgade 70, 2850 Nærum.  
Firma: M. C. Møller, slagterforretning, Nærum Hovedgade 70, 2850 Nærum.

**Møller, St. Leth**, direktør.  
Firma: Svendborg Andels-Svineslagteri, 5700 Svendborg.

**Møller, Sv.**, slagtermester.  
Firma: Blyt & Møller, Englandsvej 35–37, 2300 Kbhvn. S.

**Møller, Svend Aage**, slagtermester; f. 27/8 1932 i Åbenrå, søn af snedker Peter Nissen Møller; g. 8/5 1954 m. Inge-Merete M., f. Therkelsen; udd. s.

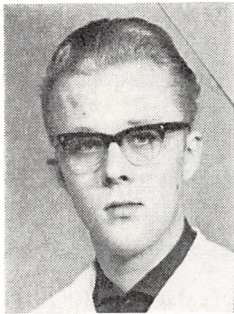

**K. P. Møller**  
slagtermester  
Odder



**K. Møller**  
slagtermester  
Fredericia

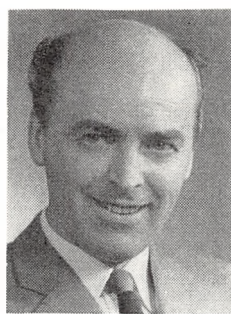

**P. M. Møller**  
slagtermester  
Charlottenlund



**H. E. Mønsted**  
grosserer  
Hobro

slagter 1946–50, svend 1950–57, overtaget nuværende virksomhed 1967; pølsemageri og forhandling af kød, flæsk, pålæg og færdigretter.

Adr.: Halbjørnsvej 65 B, 2880 Bagsværd.

Firma: Sv. A. Møller, slagtermester, Klausdalsbrovej 467, 2730 Herlev.

**Møller, Søndergaard**, viktualiehandler.

Firma: Søndergaard Møller, viktualiehandler, Godthåbsvej 24–26, 2000 Kbhvn. F.

**Møller, Tage**, slagtermester; f. 11/9 1912 i Laurbjerg, Randers amt, søn af slagtermester Søren P. Møller; g. 10/12 1939 m. Karla M., f. Priess; udd. s. slagter h. faderen 1928–32, svend på Odder Andelssvineslagteri 1932–44, bestyrer i Morsø Andelsslagteri's udsalg, Nykøbing M. 1944–47, overtaget nuværende virksomhed 1947 (grundlagt 1920), optaget sønnen Keld Priess Møller s. medindehaver 1967; pølsemageri, køgeri, røgeri, salteri og forhandling af kød, flæsk, pålæg og dybfrost; medl. af best. f. Odder og Omegns Slagtermesterforening, skuemester.

Adr.: Rosengade 61, 8300 Odder.

Firma: Tage Møller, slagtermester, Rosengade 61, 8300 Odder.

**Møller, V.**, viktualiehandler.

Firma: V. Møller's Viktualiehandel, Griffenfeldsgade 21, 2200 Kbhvn. N.

**Møller, Valdemar**, grosserer.

Firma: Vald. Møller, Rubinsteinsvej 29, 2450 Kbhvn. SV.

**Møller, Aa.** viktualiehandler.

Firma: Aa. Møller, viktualiehandler, Tingvej 31, 2300 Kbhvn. S.

**Møller, Aage**, viktualiehandler.

Firma: Aage Møller, viktualiehandler, Heilskovsgade 6, 9000 Ålborg.

**Møller, Aage**, viktualiehandler; f. 14/7 1929 i Kbhvn., søn af jord- og betonarbejder Axel Møller;

g. 20/2 1954 m. Birgit M., f. Lek; udd. h. viktualiehandler Th. Sørensen, Kbhvn. 1945–49, ansat sst. 1949–55, overtaget nuværende virksomhed 1955 (grundlagt 1928); pølsemageri og forhandling af kød, flæsk og hjemmelavet pålæg, speciale: smørrebrød.

Adr.: Gladsaxevej 148, 2860 Søborg.

Firma: Aage Møller, viktualiehandler, Lersø Parkallé 15, 2100 Kbhvn. Ø.

**Mønsted, Herluf Ejner**, grosserer; f. 8/10 1929 i Stoholm, Viborg amt, søn af slagtermester, eksportør Marius Mønsted; g. 21/6 1951 m. Eva M., f. Jensen; udd. s. slagter h. faderen og h. slagtermester Marius Jensen, Skive 1943–47, svend h. slagtermester A. E. Jensen, Skive og i faderens eksportslagteri, slagtermester på Masned Sund Andels-Svineslagteri, Vordingborg 1958–64, disponent i fa. Gunnar Nordstrøm A/S, Hobro 1964–65, etabl. s. grosserer i Hobro 1965; forhandling af kød og slagteriprodukter.

Adr.: Mågevej 13, 9500 Hobro.

Firma: Herluf E. Mønsted, grosserer, Mågevej 13, 9500 Hobro.

**Mønsted, Marius**, eksportør; f. 10/8 1896 i Kvols, Viborg amt, søn af slagtermester Visti Mønsted; g. 1925 m. Ingeborg M., f. Nielsen Møller; udd. s. slagter h. faderen 1912–16, svend sst., etabl. s. engrosslagter og eksportør i Sparkær 1920, på nuværende adr. i egen ejendom s. 1926, opført slagtehus 1932, virksomheden udvidet 1962; slagting og eksport af kreaturer og kalve.

Adr.: 7850 Stoholm Jyll.

Firma: Stoholm off. Slagtehus og Eksportslagteri, 7850 Stoholm Jyll.

**Mønsted, Ove**, slagtermester; f. 10/2 1926 i Sparkær, Viborg amt, søn af eksportør Marius Mønsted; g. 22/7 1950 m. Anna M., f. Boldrup; udd. h. faderen og h. slagtermester Marius Jensen, Skive 1940–44, svend h. faderen, slagtermester sst. (virksomheden grundlagt 1920); slagting og eksport af kreaturer og kalve.

Adr.: 7850 Stoholm Jyll.  
Firma: Stoholm off. Slagtehus og Eksportslagteri, 7850 Stoholm Jyll.

**Mørch, Bjørn**, slagtermester.  
Firma: Bjørn Mørch I/S, slagterforretning, Jernbanevej 3 A, 2800 Lyngby.

**Mørch, Kjeld K.**, viktualiehandler.  
Firma: Charcuteri Annette, Værnedamsvej 6, 1619 Kbhvn. V.

**Mørch, Tonni**, slagtermester; f. 23/2 1935 i Kbhvn., søn af skrædder Niels Asger Mørch; udd. h. slagtermester Georg Frederiksen, Kbhvn. 1950–54, svend på Københavns off. Slagtehus 1954–61, butikssvend og pølsemaker h. slagtermester Erik Christensen, Århus 1961–65, overtaget nuværende virksomhed 1965 (grundlagt 1940), moderniseret og nymonteret 1966; pølsemakeri, køgeri, røgeri, salteri og forhandling af kød, flæsk, pålæg og dybfrost.

Adr.: Rudolph Wulffs Gade 20, 8000 Århus C.  
Firma: Tonni Mørch, slagtermester, Jens Baggesensvej 22, 8210 Kbhvn. V.

**Månsson, Johnny**, slagtermester; f. 6/10 1942 i Døstrup, Tønder amt, søn af slagter Gunnar Månsson; g. 5/4 1965 m. Else M., f. Thomsen; udd. s. butikssvend h. slagtermester Jørgen Iversen, Hammel 1959–63, pølsemaker på Hammel Andelsslakteri 1963–65, bestyrer i slagtermester Aksel Kristensen Strandby filial 1965, overtaget samme 1966; pølsemakeri og forhandling af kød, flæsk, pålæg, smørrebrød og færdigretter.

Adr.: Strandvej 37, 9970 Strandby  
Firma: Flæskhallen, Strandvej 37, 9970 Strandby.

**Månsson, Leif A. K.**, viktualiehandler.  
Firma: Leif Månsson, viktualiehandler, Fælledvej 18, 2200 Kbhvn. N.

**Månsson, Leif**, viktualiehandler; f. 23/1 1945 på Frbg., søn af arbejdsmd. Ernst Månsson; g. 9/9 1967 m. Birthe M., f. Andersen; udd. s. slagter og butikssvend h. slagtermester E. V. Petersen, Kbhvn. 1961–65, medindehaver i nuværende virksomhed.

Adr.: Nordre Røse Vej 2 B, 2300 Kbhvn. S.  
Firma: Lissi Andersen, viktualiehandler, Kasturpevej 208, 2770 Kastrup.

**Nebsbjerg, Jens Kjeldsen Kragh**, slagtermester; f. 15/3 1917 i Borbjerg, Ringkøbing amt, søn af kreaturkommissionær Peter Nebsbjerg; g. 13/1 1947 m. Gerda N., f. Lykke; udd. s. slagter på Vinderup Eksportslagteri og h. slagtermester Klinge, Skive 1932–36, svend fl. steder, etabl. s. slagtermester i Horsens 1949; pølsemakeri, køgeri, røgeri, salteri og forhandling af kød, flæsk, hjemmelavet pålæg, dybfrost og konserver; revisor f. Horsens Slagtermesterforening, medl. af best. f. Horsens og Omegns Garderforening 1957–60, kasserer s. 1960,

medl. af Slagterringen f. Horsens og omegn; hobby: havebrug.

Adr.: Odinsgade 3, 8700 Horsens.  
Firma: Jens Nebsbjerg, slagtermester, Sønderbrogade 95 A, 8700 Horsens.

**Nedahl, Ellen**, viktualiehandler.  
Firma: Ellen Nedahl, viktualiehandler, Ndr. Fasanvej 137, 2000 Kbhvn. F.

**Neiiendam, Jørgen Heinrich Vilhelm Johan**, slagtermester.

Firma: Jørgen Neiiendam, slagtermester, Jagtvej 183 A, 2100 Kbhvn. Ø.

**Neilmann, Orla Arent**, slagtermester; f. 25/10 1922 i Randers, søn af slagtermester Chr. Arent Neilmann; g. 28/10 1945 m. Elly N., f. Andersen; udd. s. slagter h. faderen 1937–41, frekventeret Teknologisk Institut, Kbhvn. 1942, svend h. faderen 1941–48, etabl. s. slagtermester i Randers 1949; pølsemakeri, køgeri, røgeri, salteri og forhandling af kød, flæsk og pålæg.

Adr.: Bøsbrovej 20, 8900 Randers.  
Firma: Orla Neilmann, slagtermester, Bøsbrovej 20, 8900 Randers.

**Nellemann, Peder Pedersen**, slagtermester.  
Firma: Peder Nellemann, slagtermester, Skibbild.

**Nesbitt, Albert Frank**, slagtermester; f. 29/9 1907 i Sydafrika, søn af ingeniør Alb. Nesbitt; g. 13/6 1945 m. Irene N., f. Grauslund; indt. 1947 beskæftiget v. landbrug, overtaget svigermoderens virksomhed 1947 (grundlagt 1934), på nuværende adr. i nyopført ejendom s. 1953; pølsemakeri og forhandling af kød, flæsk og hjemmelavet pålæg.

Adr.: Strandby Kirkevej 128, 6700 Esbjerg.  
Firma: A. Nesbitt, slagtermester, Strandby Kirkevej 128, 6700 Esbjerg.

**Nestén, Jarl**, veterinærinspektør; f. 25/2 1928 i Lyngby, Kbhvn.s amt, søn af agronom Jarl Nestén; g. 16/7 1955 m. Mona Quortrup N., f. Jensen; student 1948, cand. med. vet. 1954, ass. v. Landbohøjskolen s. å., reservedyrlæge v. Kolding Andels-Svineslagteri 1955–56, v. Ringsted Andels-Svineslagteri 1956–59, forsøgsleder v. M. Kragelund's Fabrikker, Ålborg 1959–60, reservedyrlæge v. Veterinærdirektoratets 2. kødkontrol-distrikt, Næstved 1960–63, v. 1. kødkontrol-distrikt, Kbhvn. 1963–66, veterinærinspektør sst. 1966–68, v. 3. kødkontrol-distrikt, Odense s. 1968; forretningsfører f. Pensionskassen for Dyrlæger s. 1965.

Adr.: Smedevænget 5, 5681 Bellinge.  
Firma: Veterinærdirektoratets afd. for kødkontrol, 3. kødkontrol-distrikt, Overgade 14, 5000 Odense.

**Neumann, Holger**, slagtermester; f. 10/12 1920 i Gørlev, Holbæk amt, søn af slagtermester Chr. Heinrich Neumann; g. 6/11 1957 m. Inger Dor-





**O. Mønsted**  
slagtermester  
Stoholm Jyll.



**J. Nestén**  
veterinærinspektør  
Odense



**A. Nielsen**  
slagtermester  
Herning



**A. L. R. Nielsen**  
bestyrer  
Rødovre

thea N., f. Petersen; udd. s. slagter h. faderen, svend h. slagtermester J. Jensen, Gørlev, medindehaver i faderens virksomhed 1940, eneindehaver s. 1955; slagtehus, pølsemageri og forhandling af kød, flæsk og pålæg, till. landtur.

Adr.: Krogvejen 3, 4281 Gørlev Sjælland.

Firma: Holger Neumann, slagtermester, Krogvejen 3, 4281 Gørlev Sjælland.

**Neumann, Svend**, slagtermester.

Firma: Sv. Neumann, slagtermester, Landskronagade 16, 2100 Kbhvn. Ø.

**Nevers, Rita** viktualiehandler.

Firma: Spækhøkeren, Australiensvej 10, 2100 Kbhvn. Ø.

**Nicolaisen, Ejgil**, slagtermester; f. 27/6 1939 i Viborg, søn af handelsmd. Axel Nicolaisen; g. 1/12 1962 m. Lis N., f. Jacobsen-Klausholt; udd. h. slagtermester Niels Vestergaard Nüchel, Skals 1958-62, forpagtet nuværende virksomhed 1963, overtaget samme 1967 (grundlagt 1885), opført ny forretning, pølsemageri m. m. 1963, virksomheden nymonteret 1967; pølsemageri, køgeri, røgeri, salteri og forhandling af kød, flæsk, pålæg og dybfrost, till. landtur m. kølevogn; medl. af Midtjyds Slagterring.

Adr.: Torning, 8620 Kjellerup.

Firma: Ejgil Nicolaisen, slagtermester, Torning, 8620 Kjellerup.

**Nicolaisen, Hans**, slagtermester; f. 23/4 1919 i Århus, søn af slagtermester Nicolai Nicolaisen; g. 2/9 1944 m. Grethe N., f. Svendsen; udd. h. slagtermester Ludvig Kruse, Tved 1934-38, svend fl. steder, etabl. s. slagtermester i Århus 1946 sm. m. faderen, overtaget virksomheden 1957; pølsemageri, køgeri, røgeri, salteri og forhandling af kød, flæsk og pålæg.

Adr.: Ringkøbingvej 6, 8000 Århus C.

**Nicolaisen, J. M.**, slagtermester.

Firma: J. M. Nicolaisen, slagtermester, Søborg Hovedgade 200, 2860 Søborg.

**Nicolejsen, Johannes**, slagtermester; f. 2/1 1908 i Skodsbøl, Sønderborg amt, søn af snedkermester Johan Chr. Nicolejsen; g. 18/8 1935 m. Christine Johanne N., f. Rasmussen; udd. h. slagtermester Aug. Kellermann, Skodsbøl 1922-25, svend bl. a. h. slagtermester Ebbesen, Juelsminde og på Åbenrå off. slagtehus, etabl. s. slagtermester i Åbenrå 1945, på nuværende adr. i egen nyopført ejendom s. 1965; pølsemageri og forhandling af kød, flæsk og pålæg; medl. af best. f. Aabenraa og Omegns Slagtermesterforening.

Adr.: Karpedam 30, 6200 Åbenrå.

Firma: Johs. Nicolejsen, slagtermester, Karpedam 30, 6200 Åbenrå.

**Nelsen, A.**, viktualiehandler.

Firma: Jennys Køkken, Vendsysselgade, 9000 Ålborg.

**Nielsen, A. R.**, slagtermester.

Firma: A. R. Nielsen, slagtermester, Ingemannsvej 15, 5000 Odense.

**Nielsen, Aksel Henry**, slagtermester; f. 6/1 1923 i Tåstrup, Kbhvn.s amt, søn af smed Peter Morten Nielsen; g. 17/12 1949 m. Meta Gerda Bodil N., f. Petersen; udd. h. slagtermester Rudbæk Hansen, Tåstrup 1938-40, v. forskelligt erhverv 1940-60, etabl. s. slagtermester i Greve Str. 1960; pølsemageri og forhandling af kød, flæsk, pålæg og smørrebrød, till. dinér transportable.

Adr.: Tranegilde Strandvej 36, 2670 Greve Str.

Firma: Aksel Nielsen, slagtermester, Tranegilde Strandvej 36, 2670 Greve Str.

**Nielsen, Albæk**, slagtermester; f. 11/11 1907 i Arnborg, Ringkøbing amt, søn af lærer Alfr. Nielsen; g. 30/11 1933 m. Ragnhild N., f. Kjærgaard Nielsen; beskæftiget v. kreaturhandel, udd. h. slagtermester Kjærgaard Nielsen, indehaver af nuværende virksomhed 1936-67, till. indehaver af filialer i Arnborg og N. Kollund 1945-67, overgået t. kreaturhandel 1967; opkøb og eksport af kreaturer; medl. af best. f. Herning og Omegns Slagtermesterforening s. 1964, formd. 1965-67, fl. lokale tillidshverv.

Adr.: Sibeliusvej 19, 7400 Herning.  
Firma: Albæk Nielsen, slagtermester, Sibeliusvej 19, 7400 Herning.

**Nielsen, Alex**, viktualiehandler.  
Firma: Moster Ellen, Nørrebrogade 207, 2200 Kbhvn. N.

**Nielsen, Alexander Lorange Rüz**, bestyrer; f. 24/12 1937 i Skovshoved, Kbhvn.s amt, søn af arbejdsmd. Chr. Nielsen; g. 6/6 1965 m. Birgitte N., f. Bjørrild; udd. h. slagtermester Harry L. Henriksen, Charlottenlund 1953–57, butikssvend h. slagtermestrene Carl Nielsen, Peter Ryholt og Charles Lindberg Holm, alle Kbhvn., i nuværende virksomhed 1963, bestyrer sst. s. 1965, pølsemergeri, køgeri, røgeri, salteri og forhandling af kød, flæsk og pålæg.

Adr.: Runebergs Allé 51, 2860 Søborg.  
Firma: Roskilde Andels-Svineslagteri's udsalg, Roskildevvej 254, 2610 Rødovre.

**Nielsen, Alfred**, slagtermester.  
Firma: Alfred Nielsen, slagtermester, Maribovej 67, 4900 Nakskov.

**Nielsen, Alfred**, slagtermester; f. 14/4 1912 i Galten, Randers amt, søn af møller Carl Chr. Nielsen; g. 20/5 1933 m. Edith Margrethe N., f. Rasmussen; udd. h. slagtermester på Randers Andels-Svineslagteri 1926–30, svend sst. 1930–33, overtager nuværende virksomhed 1933 (grundlagt 1921); køgeri, røgeri, salteri og forhandling af kød, flæsk og pålæg.

Adr.: Lollandsgade 29, 9000 Ålborg.  
Firma: Alfr. Nielsen, slagtermester, Sjællandsgade 82, 9000 Ålborg.

**Nielsen, Anker Godsk**, slagtermester; f. 10/10 1931 i Tversted, Hjørring amt, søn af landmd. Viggo Nielsen; g. 20/2 1954 m. Grethe N., f. Christensen; handelsudd. i Asdal Brugsforening 1949–53, forvalter på Bindslev Fjerkræslagteri A/S 1953–58, salgschauffør i Sæby Fiskeindustri A/S 1959–61, etabl. kaninlagteri i Bindslev 1961, udvidet m. slagterforretning 1966; forhandling af kød, flæsk og pålæg, till. eksport af kaniner.

Adr.: S. Bindslev, 9891 Bindslev.  
Firma: Favoritten, slagterforretning, Parkvej 5, 9881 Bindslev.

**Nielsen, Ankjær**, viktualiehandler.  
Firma: Ankjær Nielsen, viktualiehandler, Istedgade 130, 1650 Kbhvn. V.

**Nielsen, Anton**, slagtermester; f. 21/1 1906 i Sædding, Ribe amt, søn af gårdejer, slagtermester Silles Marinus Nielsen; g. 20/11 1934 m. Signe Elisabeth N., f. Nielsen; udd. h. faderen samt handelsudd. 1920–24, svend h. faderen, etabl. s. slagtermester i Hjerting 1934, overtager nuværende virksomhed 1945, virksomheden ombygget og moderniseret; pølsemergeri og forhandling af kød, flæsk og pålæg, till. kreaturhandel og -opkøb; medl. af

festudvalget i Esbjerg og Omegns Slagtermesterforening.

Adr.: Vardevej 3, 6733 Hjerting.  
Firma: Anton Nielsen, slagtermester, Vardevej 3, 6733 Hjerting.

**Nielsen, Arne**, bestyrer; f. 8/7 1927 i Nykøbing F., søn af slagter Peter Nielsen; g. 16/9 1955 m. Birgit N., f. Borgstrøm; udd. s. slagter og pølsemerger på Nykøbing F. Svineslagteri 1943–47, svend h. slagtermester Iver Christensen, Nykøbing F. 1947–54, h. slagtermester Arne Hansen, Moseby 1954–59, i Hurup Thy 1959–60 og h. slagtermester Soelberg, Vordingborg 1960–65, bestyrer i nuværende virksomhed s. 1965; pølsemergeri og forhandling af kød, flæsk og hjemmelavet pålæg.

Adr.: Bakkedraget 15, 4774 Nyrd.  
Firma: David Johansen, slagtermester, Viemose, 4771 Kalvehave.

**Nielsen, Arne Chr.**, slagtermester; f. 12/5 1924 i Tommerup, Odense amt, søn af slagtermester Chr. Nielsen; g. 26/12 1945 m. Lilian N., f. Larsen; udd. h. slagtermester Stolzenbach, Odense 1940–44, svend sst. 1945–56, overtaget nuværende virksomhed 1962, moderniseret bl. a. m. køle- og frysediske; pølsemergeri og forhandling af kød, flæsk og pålæg.

Adr.: Fåborgvej 265, 5250 Fruens Bøge.  
Firma: Arne Nielsen, slagtermester, Fåborgvej 265, 5250 Fruens Bøge.

**Nielsen, Arne Hjelmager**, slagtermester; f. 2/6 1925 i Århus, søn af politibetjent Chr. Nielsen; g. 28/6 1949 m. Karen N., f. Nicolejens; udd. s. slagter på Hadsten Andels-Svineslagteri 1942–46, svend sst. og på Sønderborg Andels-Svineslagteri, medarbejder i nuværende virksomhed 1957, overtaget samme 1964 (grundlagt 1953); slagting af okse- og kalvekød til hjemmemarked og eksport.

Adr.: Scharffenbergsgade 15, 6400 Sønderborg.  
Firma: Otto Lucke's efft., Sundgade 14, 6400 Sønderborg.

**Nielsen, Arne Lunau**, slagtermester; f. 21/4 1929 i Kbhvn., søn af skomagermester Aage Nielsen; g. 22/3 1952 m. Tove N., f. Hansen; udd. h. slagtermester Poul Rasmussen, Kbhvn. 1946–50, etabl. s. slagtermester i Kbhvn. 1953, på nuværende adr. s. 1963.

Adr.: Gertsvej 5, 2300 Kbhvn. S.  
Firma: Arne Nielsen, slagtermester, Holmbladsgade 80, 2300 Kbhvn. S.

**Nielsen, Arne Lundgaard**, viktualiehandler.  
Firma: Arne Lundgaard Nielsen, viktualiehandler, Mælketorvet 5, 8799 Horsens.

**Nielsen, Axel Arne**, slagtermester; f. 19/7 1917 i Slagelse, søn af vognmd. Chr. Nielsen; g. 15/7 1945 m. Inge N., f. Hansen; udd. h. slagtermestrene, Brdr. Devantier, Slagelse 1934–37, svend i Slagelse 1938–44, etabl. s. slagtermester i Slagelse 1944, overtaget nuværende virksomhed 1960, skuemester.



**A. L. Nielsen**  
slagtermester  
Kbhvn. S.



**A. A. Nielsen**  
slagtermester  
Slagelse

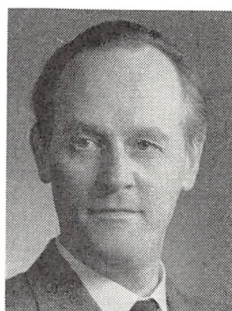

**B. G. Nielsen**  
slagtermester  
Kbhvn. NV.

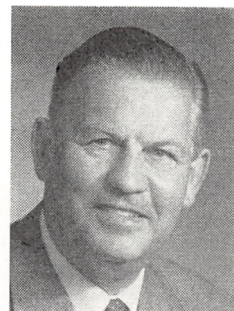

**B. Nielsen**  
grosserer  
Værløse

Adr.: Slotsgade 2, 4200 Slagelse.  
Firma: Axel A. Nielsen, slagtermester, Bredgade 1, 4200 Slagelse.

**Nielsen, Axel Robert**, slagtermester; f. 15/11 1910 i Odense; g. 1° 1934 m. Esther N., f. Pedersen, g. 2° 1955 m. Ilse N., f. Jørgensen; udd. s. pølse-mager h. slagtermester Emil Hansen, Odense 1924–28, svend sst., eksportformd. 1947–52, forpagtet slagterforretning i Odense 1952–57, overtaget nuværende virksomhed 1957; pølse-mageri og forhandling af kød, flæsk og pålæg.

Adr.: Ingemannsvej 15, 5000 Odense.  
Firma: Robert Nielsen, slagtermester, Ingemannsvej 15, 5000 Odense.

**Nielsen, B. E.**, viktualiehandler.  
Firma: B. E. Nielsen, viktualiehandler, Valby Langgade 68, 2500 Kbhvn. Valby.

**Nielsen, Bendt**, viktualiehandler.  
Firma: Bendt Nielsen, viktualiehandler, Frederikssundsvej 282, 2700 Brønshøj.

**Nielsen, Bent Gullbrand**, slagtermester; f. 29/11 1921 på Frbg., søn af slagtermester Jørgen Fritz Nielsen; g. 1954 m. Else Marie N., f. Møller; udd. s. slagter h. faderen 1937–41, svend sst., medindehaver 1963, overtaget virksomheden 1967 (grundlagt 1920); forhandling af kød, flæsk og pålæg.

Adr.: Ved Stampedammen 21, 2970 Hørsholm.  
Firma: Fritz Nielsen & Søn, slagterforretning, Frederikssundsvej 49, 2400 Kbhvn. NV.

**Nielsen, Bjarne Weisgaard**, slagtermester; f. 12/5 1935 i Århus, søn af slagtermester Carl Nielsen; g. 5/10 1958 m. Anita N., f. Jørgensen; s. 1966 videreført faderens virksomhed (grundlagt 1930), på nuværende adr. s. 1934; pølse-mageri, køgeri, røgeri, salteri og forhandling af kød, flæsk, pålæg og dybfrost.

Adr.: Chr. Kiers Plads 7, 8000 Århus C.  
Firma: Carl Nielsen, slagterforretning, Frederiksberg Torv 1, 8000 Århus C.

**Nielsen, Bjørn**, slagtermester; f. 15/12 1921 i Grenå, søn af slagtermester Marinus Nielsen; g. 11/3 1945 m. Ingrid Ruth N., f. Skjold Andersen; udd. s. slagter h. faderen 1937–41, svend sst. 1941–53, overtaget virksomheden 1953, udvidet og moderniseret 1962; pølse-mageri, køgeri, røgeri, salteri og forhandling af kød, flæsk og pålæg; medl. af best. f. Grenaa og Omegns Slagtermesterforening.

Adr.: Strandgade 21, 8500 Grenå.  
Firma: Havnens Kødudsalg, Strandgade 21, 8500 Grenå.

**Nielsen, Børge**, grosserer; f. 11/3 1912 i Kbhvn., søn af sporvejsfunktionær Magnus Nielsen; g. m. Annie N., f. Carstensen; handelsudd. i kolonialfa. Rieper-Holms eftf., Hellerup 1927–31, ekspedient sst. 1931–34, forretningsfører i fa. Axel Mørchs eftf., Kbhvn. 1934–36, etabl. s. grosserer i Kbhvn. 1936, på nuværende adr. s. 1962; agentur f. Heinz 57 Varieties, Heinz Starkist, McCormick, De Rica, Chunking, Bovril, Hartleys Tabasco; medl. af Grosserer-Societetet, sammens repræsentant på Marshallrejse t. USA 1954.

Adr.: Bækkevang 31, 2800 Lyngby.  
Firma: Importfirmaet Conserva, Kirke Værløsevej 20, 3500 Værløse.

**Nielsen, Børge**, fabrikant; f. 31/1 1915 i Odense; etabl. s. fabrikant i Horsens 1954 sm. m. fabrikant, fru M. Barkholt, virksomheden etabl. s. interessentskab; fremstilling af salater.

Adr.: Egedal, 8700 Horsens.  
Firma: I/S Horsens Salater, Smedegade 31, 8700 Horsens.

**Nielsen, Børge**, slagtermester; f. 27/5 1917 i Nepsager, Vejle amt, søn af slagtermester Niels Marinus Nielsen; g. 27/5 1945 m. Ketty N., f. Mentze; elektrikerudd. påbegyndt, medhjælper h. moderen 1934 (virksomheden grundlagt af faderen), overtaget virksomheden 1945, på nuværende adr. i egen ejendom s. 1948, virksomheden udvidet og moderniseret 1966; forhandling af kød, flæsk og pålæg, till. landture; medl. af best. f. Bjerre herreds

Slagtermesterforening s. 1950, kasserer 1950–59, formd. f. Rårup Lysforening 1956–60.

Adr.: 8785 Rårup.

Firma: Rårup Slagterforretning, 8785 Rårup.

**Nielsen, Børge**, slagtermester; f. 3/8 1921 i Haslev, søn af arbejdsmd. Aage Nielsen; g. 23/1 1943 m. Agnete N., f. Jørgensen; udd. h. slagtermester Soelberg, Haslev 1936–41, svend sst. 1941–43, h. slagtermestrene Corell, Ringsted og Bagger-Nielsen, Viby S. samt på Haslev Svineslagteri m. m., etabl. s. slagtermester i Ejby 1958; forhandling af kød, flæsk og pålæg, till. landtur.

Adr.: Ejby, 4070 Kirke-Hyllinge.

Firma: Børge Nielsen, slagtermester, Ejby, 4070 Kirke-Hyllinge.

**Nielsen, Børge**, slagtermester; f. 18/6 1927 i Gram, Skanderborg amt, søn af forsikringsinspektør Mikkel Peter Nielsen; g. 1955 m. Aase N., f. Christensen; udd. s. butikssvend i Odder Andels-Svineslagteri's udsalg, Odder 1942–46, svend sst., mesterprøve 1961, overtaget nuværende virksomhed 1960 (grundlagt 1902), moderniseret og nymonteret 1961; pølsemageri, køgeri, røgeri, salteri og forhandling af kød, flæsk, pålæg og dybfrost; sekr. f. Odder og Omegns Slagtermesterforening.

Adr.: Randlevvej 5, 8300 Odder.

Firma: Børge Nielsen, slagtermester, Randlevvej 5, 8300 Odder.

**Nielsen, Børge**, slagtermester; f. f. 3/5 1928 i Hjørring, søn af brugsforeningsuddeler Emanuel Nielsen; g. 21/9 1952 m. Else Baagøe, N., f. Larsen; handelsudd. i Mygdal og Bjerg brugsforeninger 1946–49, ekspedient h. svigerfaderen, slagtermester Otto Baagøe Larsen, Odense, medindehaver s. 1957 (virksomheden grundlagt 1937); pølsemageri og forhandling af kød, flæsk og pålæg.

Adr.: Ellingersvej 10, 5200 Odense V.

Firma: O. Baagøe Larsen & Børge Nielsen, slagtermestre, Kochsgade 60, 5000 Odense.

**Nielsen, Børge Frants**, slagtermester; f. 3/11 1913 i Kbhvn., søn af slagtermester Carl Nielsen; g. 20/7 1937 m. Ragna N., f. Jensen; udd. s. slagter h. faderen 1927–31, svend sst. og h. slagtermester Chr. Hansen, Kbhvn. samt i fa. Gress-Petersen, Købbyen, overtaget nuværende virksomhed 1944; pølsemageri og forhandling af kød, flæsk og hjemmelavet pålæg; tildelt diplom på Slagtermestrenes Internationale Fagkonkurrence, Kbhvn. 1963.

Adr.: G. A. Hagemanns Vej 10 A, 3070 Snekkersten.

Firma: Børge Nielsen, slagtermester, Stationsvej 5, 2600 Glostrup.

**Nielsen, Børge Kjær**, bestyrer; f. 22/1 1927 i Kvottrup, Århus amt, søn af landmd. Chr. Nielsen; g. 8/12 1951 m. Ester N., f. Andreasen; udd. h. slagtermester M. P. Pedersen, Hinnerup 1943–47, svend h. slagtermestrene Thomsen, Hadsten og Jepsen, Ålestrup, bestyrer i nuværende virksomhed s. 1953, ombygget og moderniseret 1967; pølsema-

geri og forhandling af kød, flæsk og pålæg; medl. af Slagteriudsalgenes Indkøbsforenings udvalg.

Adr.: Vibevej 4, 9690 Fjerritslev.

Firma: Slagteriudsalget, Østergade 4, 9690 Fjerritslev.

**Nielsen, Carl**, slagtermester.

Firma: Carl Nielsen, slagtermester, Orø, 4300 Holbæk.

**Nielsen, Carl**, slagtermester.

Firma: Carl Nielsen, slagtermester, Strandboulevarden 11, 2100 Kbhvn. Ø.

**Nielsen, Carl Emil**, bestyrer; f. 22/12 1908 i Kbhvn., søn af slagter Emil Nielsen; g. 14/5 1933 m. Ellen N., f. Hansen; udd. s. slagter og pølse-mager på Bornholms Andelsslagteri, Rønne 1924–28, svend sst., bestyrer i nuværende virksomhed s. 1948; pølsemageri og forhandling af kød, flæsk og pålæg.

Adr.: Storegade 78, 3700 Rønne.

Firma: Bornholms Andelsslagteri's udsalg, Østergade 25, 3700 Rønne.

**Nielsen, Carl Johannes**, slagtermester.

Firma: Carl Johs. Nielsen, slagtermester, 4880 Nysted.

**Nielsen, Carl Sindberg**, slagtermester; f. 21/4 1906 i Kolding, søn af slagtermester Carl Chr. Nielsen; g. 1/6 1930 m. Lillie N., f. Nielsen; udd. h. slagtermester Chr. Berthelsen, Kolding 1920–24, svendeprøve m. bronzemedalje, svend fl. steder, bl. a. h. faderen, indehaver af slagterforretning i Kolding 1930–35, medhjælper h. moderen 1935–46, overtaget virksomheden 1946 (grundlagt af faderen 1907), kølediske monteret 1964; pølsemageri og forhandling af kød, flæsk, pålæg, dybfrost og konserves; skuemester, medl. af Dansk Broderorden.

Adr.: Carl Plougs Vej 105, 6000 Kolding.

Firma: Carl Nielsen, slagtermester, Østergade 18, 6000 Kolding.

**Nielsen, Chr.**, slagtermester.

Firma: Chr. Nielsen, slagtermester, Valby Langgade 187, 2500 Kbhvn. Valby.

**Nielsen, Chr.**, slagtermester.

Firma: Chr. Nielsen, slagtermester, 5852 Refsvindinge.

**Nielsen, Chr.**, viktualiehandler.

Firma: Chr. Nielsen, viktualiehandler, Slotsherrensvej 139, 2720 Vanløse.

**Nielsen, Christian**, viktualiehandler.

Firma: Chr. Nielsen, viktualiehandler, Landskronagade 27 A, 2100 Kbhvn. Ø.

**Nielsen, Chr. Kjær**, slagtermester.

Firma: Chr. Kjær Nielsen, slagtermester, Englandsvej 38 A, 2300 Kbhvn. S.



**B. Nielsen**  
slagtermester  
Odder



**B. K. Nielsen**  
bestyrer  
Fierritslev



**C. E. Nielsen**  
bestyrer  
Rønne

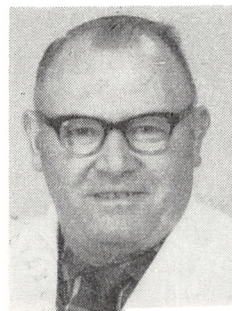

**C. S. Nielsen**  
slagtermester  
Kolding

**Nielsen, Christian Sofus**, fabrikant; f. 4/3 1903 i Ålborg, søn af træskomager Hans P. Lassen Nielsen; g. 7/7 1924 m. Valborg N., f. Sørensen; udd. s. tjener på Beyer's Hotel, Ålborg og hotel Regina, Århus 1918–22, tjener bl. a. på Skodsborg Badehotel og i restaurant National Scala, Kbhvn., viktualiehandler i Kbhvn. 1934–59, overtaget nuværende virksomhed 1957 sm. m. sønnen Leif Verner Nielsen (virksomheden grundlagt 1925); fremstilling af salater, pickles og survarer.

Adr.: Vilvordevej 5, 2920 Charlottenlund.

Firma: Hartz Pickles, Kødbyen, Halmtorvet 25, 1700 Kbhvn. V.

**Nielsen, Curt**, slagtermester.

Firma: Curt Nielsen, slagtermester, Paris Boulevard 7, 2650 Hvidovre.

**Nielsen, Curt Anders Christian Bøgehøj**, slagtermester; f. 16/5 1929 i Strib, Odense amt, søn af slagtermester Einer Nielsen; g. 26/12 1953 m. Else N., f. Jensen; udd. h. faderen 1943–47, svend h. slagtermestrene Rob. Nielsen & Søn og Andr. Jensen, alle Fredericia 1949–50, pølsemaker på Vejle & Omegns Andels-Svineslagteri 1952–53, bestyrer af sammes Gadbjerg udsalg 1953, overtaget virksomheden 1964, udvidet m. dybfryser og kølereoler; forhandling af kød, flæsk, viktualier og smørrebrød, till. landture samt opkøb af levende dyr; formd. f. Vejle og Omegns Slagtermesterforening s. 1966, suppleant t. Danske Slagtermestres Landsforenings hovedbest. 1967, medl. af fagudvalget v. Vejle tekniske skole s. 1966, medl. af Gadbjerg sogneråd s. 1962, medl. af fl. udvalg, af best. f. Gadbjerg Håndværker- og Borgerforening s. 1963, formd. f. Gadbjerg Idrætsforening 1954–62, f. Gadbjerg Industricentre s. 1964; hobby: organisationsarbejde.

Adr.: 7321 Gadbjerg.

Firma: Curt's Slagterforretning, 7321 Gadbjerg.

**Nielsen, E.**, viktualiehandler; f. 27/7 1918 i Kbhvn., søn af slagtermester Hans Nielsen; g. 2/8 1942 m. Erna N., f. Andersen; udd. s. slagter h. faderen 1934–38, svend sst., etabl. s. viktualiehandler i Kbhvn. 1958.

Adr.: Johan Jepsens Vej 6, 2830 Virum.  
Firma: E. Nielsen, viktualiehandler, Hammelstrupevej 30, 2450 Kbhvn. SV.

**Nielsen, Eduard Hemming**, viktualiehandler; f. 15/10 1908 på Frbg., søn af viktualiehandler Johs. V. Nielsen; g. 9/2 1926 m. Ann Margrethe N., f. Honnens; handelsudd. h. faderen 1924–28, ekspedient sst., overtaget virksomheden 1941 (grundlagt 1920); forhandling af flæsk, pålæg, ost og konserver.

Adr.: Markskellet 7, 2720 Vanløse.

Firma: E. H. Nielsen, viktualiehandler, Frederikssundsvej 150, 2700 Brønshøj.

**Nielsen, Edvard Egon**, slagtermester; f. 19/8 1913 i Store-Magleby, Kbhvn.s amt, søn af arbejdsmd. Edvard Godtfred Nielsen; udd. h. slagtermester Chr. Weber, Dragør, svendprøve 1937, bl.a. h. slagtermester Blangstrup Johansen, Kbhvn., bestyrer i nuværende virksomhed 1948, overtaget samme 1950.

Adr.: Strandlinien 13, 2791 Dragør.

Firma: Egon Nielsen, slagtermester, Torvegade 62, 1400 Kbhvn. K.

**Nielsen, Egon**, slagtermester.

Firma: Egon Nielsen, slagtermester, Søndergade 55, 5500 Middelfart.

**Nielsen, Einar**, slagtermester; f. 24/8 1909 i Kbhvn., søn af formd. Niels Nielsen; udd. s. slagter i Kbhvn., svend fl. steder, overtaget nuværende virksomhed 1967.

Adr.: Danshøjvej 56, 2500 Kbhvn. Valby.

Firma: Einar Nielsen, slagtermester, Blågårds-gade 19, 2200 Kbhvn. N.

**Nielsen, Ejnar**, slagtermester; f. 29/5 1892 i Middelfart, søn af vognmd. Anders Nielsen; g. 7/9 1919 m. Alfrida N., f. Larsen; udd. h. slagtermester Peter Lund, Middelfart 1907–12, svend bl. a. i Vejle og h. slagtermester Arildsen, Kbhvn., etabl. s. slagtermester i Strib 1919, virksomheden moderniseret 1922 og 1924, till. handel m. levende svin,



**E. P. S. Nielsen**  
slagtermester  
Horsens

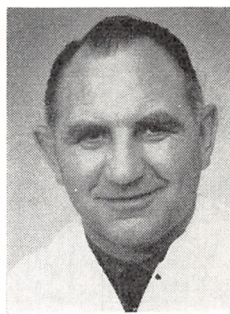

**E. Nielsen**  
bestyrer  
Nibe



**E. J. Nielsen**  
slagtermester  
Ø. Brønderslev,  
Brønderslev

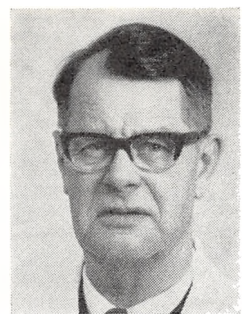

**E. Nielsen**  
slagtermester  
Nakskov

kreaturer og heste; medl. af best. f. Middelfart Slagtermesterforening.

Adr.: Vestergade 32, 5594 Strib.

Firma: Ejnar Nielsen, slagtermester, Vestergade 32, 5594 Strib.

**Nielsen, Ejnar Peter Skov**, slagtermester; f. 25/5 1910 i Sparkær, Viborg amt, søn af arbejdsmd. Andr. Nielsen; g. 29/11 1942 m. Anna Margrethe N., f. Hjorth; udd. h. slagtermester S. Nielsen, Rask Mølle 1926–30, svend sst. 1930–33, h. slagtermester H. Hansen, Tørring 1933–37, overtaget nuværende virksomhed 1937 (grundlagt ca. 1900), virksomheden moderniseret 1962; pølsemageri, røgeri og forhandling af kød, flæsk og pålæg; medl. af best. f. Horsens og Omegns Slagtermesterforening s. 1942, kasserer 1944–49, næstformd. 1949–64, formd. s. 1964, medl. af hovedbest. f. Danske Slagtermestres Landsforening s. 1958, medl. af det faglige udvalg v. teknisk skole, Vejle s. 1963.

Adr.: Fugholm 3, 8700 Horsens.

Firma: E. Skov Nielsen, slagtermester, Fugholm 3, 8700 Horsens.

**Nielsen, Ejvind**, slagtermester.

Firma: Ejv. Nielsen, slagtermester, Strandby-parken 2, 2650 Hvidovre.

**Nielsen, Ejv.**, slagtermester.

Firma: Ejvind Nielsen, slagtermester, Valbyvej 1, 4200 Slagelse.

**Nielsen, Ejvind**, direktør; f. 20/5 1920 i Ullits, Alborg amt, søn af eksportør Marius Nielsen; g. 24/8 1943 m. Helene N., f. Andersen; udd. s. slagter h. faderen 1935–39, etabl. s. engrosslagter i Ålestrup 1940, direktør i nuværende virksomhed s. 1953 (grundlagt 1936, omdannet t. aktieselskab 1955), slagteriet udvidet og moderniseret 1965; eksport af kød og levende kreaturer; medl. af best. f. Ålestrup og Omegns Slagtermesterforening 1950–56, f. Dansk Eksportør- og Kødgrossistforening s. 1955.

Adr.: Rosenvænget, 9620 Ålestrup.

Firma: A/S Hjalmar Nielsen, Exportslagteriet, 9620 Ålestrup.

**Nielsen, Elmer**, bestyrer; f. 2/9 1922 i Fåborg; g. 26/10 1946 m. Karen N., f. Sørensen; udd. h. slagtermester R. N. Hansen, Assens 1937–41, bestyrer i Esbjerg Svineslagteri's udsalg, Bramminge 1950–53, i Samsø Andels-Svineslagteri's udsalg, Pillemark 1953–60, i nuværende virksomhed s. 1960 (grundlagt 1932); pølsemageri, køgeri, salteri og forhandling af kød, flæsk, pålæg og dybfrost; medl. af Løgstør-Nibe Slagtermesterforenings prisudvalg.

Adr.: Mellemgade 11, 9240 Nibe.

Firma: Nibe Andels-Svineslagteri's udsalg, Mellemgade 11, 9240 Nibe.

**Nielsen, Elmer Beck**, viktualiehandler.

Firma: Elmer Beck Nielsen, viktualiehandler, Viborggade 6, 2100 Kbhvn. Ø.

**Nielsen, Elo Jørløv**, slagtermester; f. 7/7 1934 i Brønderslev, søn af værkfører Hans Nielsen; g. 29/10 1957 m. Inger N., f. Jensen; udd. s. slagter på Brønderslev Andelsslagteri 1950–54, svend i sammes udsalg, Brønderslev 1955–57, overtaget nuværende ejendom og virksomhed 1957, udvidet m. ismejeri 1965; slagtehus, pølsemageri, røgeri og forhandling af kød, flæsk og pålæg; medl. af best. f. Brønderslev og Omegns Slagtermesterforening s. 1964, f. Nordjysk Slagterring s. 1966.

Adr.: Hovedgaden, Ø. Brønderslev, 9700 Brønderslev.

Firma: Elo Nielsen, slagtermester, Hovedgaden, Ø. Brønderslev, 9700 Brønderslev.

**Nielsen, Erik**, slagtermester, grosserer.

Firma: Osv. Andersen & Co., Flæsketorvet 103, 1711 Kbhvn. V.

**Nielsen, Erik**, viktualiehandler.

Firma: Erik Nielsen, viktualiehandler, Haraldsgade 73, 2100 Kbhvn. Ø.

**Nielsen, Erik**, slagtermester; f. 2/6 1908 i Maribo, søn af slagtermester Hans Johs. Nielsen; g. m. Edith N., f. Jacobi; udd. h. slagtermester Peter Andersen, Maribo 1922–26, til søs 1927–31, etabl.



*E. Nielsen*  
slagtermester  
Slagelse



*E. F. Nielsen*  
slagtermester  
Næsby

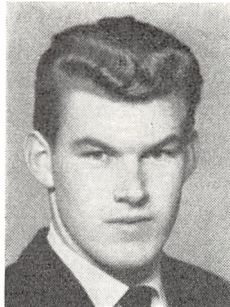

*E. Nielsen*  
slagtermester  
Næstved



*E. Nielsen*  
viktualiehandler  
Gentofte

s. slagtermester m. vogn i Bandholm 1931, till. indehaver af slagterforretning sst. 1943–50, overtaget nuværende virksomhed 1950 (grundlagt 1908); forhandling af kød, flæsk og pålæg.

Adr.: Midlerkampsvej 27, 4900 Nakskov.

Firma: Erik Nielsen, slagtermester, Midlerkampsvej 27, 4900 Nakskov.

**Nielsen, Erik**, slagtermester; f. 11/3 1942 i Toreby, Maribo amt, søn af arbejdsmd. Kaj Morten Martin Nielsen; g. 14/5 1966 m. Jette N., f. Ostenfeld; udd. s. slagter på Nykøbing Fl.'s Andels-Svineslagteri 1957–61, svend sst. 1961–62, på Sorø Andels-Svineslagteri 1963–64, i andet erhverv 1964–66, svend i Vime Supermarked, Ringsted 1966–67, slagtermester i sammes Slagelse afd. s. 1967.

Adr.: Sorøparken 8, 4180 Sorø.

Firma: Vime Supermarked, Slotsgade 28, 4200 Slagelse.

**Nielsen, Erik Frank**, slagtermester; f. 24/6 1935 i Odense, søn af brøndgraver Sv. Aage Nielsen; g. 8/12 1956 m. Erna Lilian N., f. Johansen; udd. h. slagtermester Laur. Petersen, Skamby 1950–54, svend bl. a. i Norge og h. slagtermestrene Erhard Nielsen, Odense, i fa. Eckhoff og i Kypa Supermarked, begge Odense, slagtermester i nuværende virksomhed s. 1967.

Adr.: Juvolvej 16, 5000 Odense.

Firma: Faurschou's Supermarked, 5270 Næsby.

**Nielsen, Erik Madsen**, slagtermester; f. 21/11 1929 i Falslev, Randers amt, søn af gårdejer Niels Madsen Nielsen; g. 11/11 1951 m. Ella N., f. Jespersen; udd. s. slagter og pølsemaker h. slagtermester B. Møller Petersen, Havndal 1947–50, svend h. slagtermestrene A. Schmidt & Søn og Aage Larsen, begge Fredericia, overtaget nuværende virksomhed 1961, inventar moderniseret 1963; pølsemakeri, røgeri og forhandling af kød, flæsk og hjemmelavet pålæg; medl. af Sydjydsk Slagterring.

Adr.: Lumbyesvej 2, 7000 Fredericia.

Firma: E. M. Nielsen, slagtermester, Torvegade 2, 7000 Fredericia.

**Nielsen, Erik Skov**, slagtermester.

Firma: Erik Skov Nielsen, slagtermester, Gurrevej 42, 3000 Helsingør.

**Nielsen, Erling**, slagtermester; f. 18/11 1942 i Herlufmagle, Præstø amt, søn af glasværksarbejder Marinus Nielsen; g. 3/3 1962 m. Herdis N., f. Nielsen; udd. h. slagtermester Erik Nielsen, Herlufmagle 1958–62, svend i I. V. Supermarked, Næstved 1964–65, i L. H. Supermarked, Næstved 1965, slagtermester i Søndermarkens Supermarked, Næstved s. 1965.

Adr.: Holløse, 4700 Næstved.

Firma: Søndermarkens Supermarked, Grønlandsvej, 4700 Næstved.

**Nielsen, Erna**, viktualiehandler; f. 13/2 1903 i Grevinge, Holbæk amt, datter af baneformd. Chr. Andersen; handelsudd. i fa. Aug. Andersen, Kbhvn. 1920–23, ekspeditrice sst. 1923–32, h. Frk. Rasmussen, Kbhvn. S. 1932–34, medindehaver af viktualieforretning i Ordrup 1934, Gentofte 1937, eneindehaver på nuværende adr. s. 1948; viktualie og charcuteri.

Adr.: Lyngbyvej 315 A, 2820 Gentofte.

Firma: Erlan, viktualie og charcuteri, Kildegårds Plads 5, 2820 Gentofte.

**Nielsen, Erna**, fabrikant; f. 15/1 1909 i Kbhvn., datter af vin- og tobakshandler Adolf Nielsen; g. 28/7 1929 m. fabrikant Poul N., død 1964; s. 1964 videreført ægtefællens virksomhed (grundlagt 1945 s. fedevarefabrik, udvidet m. engrossalg 1946 og m. salatfabrik i Gentofte 1959); forhandling af kød og flæsk, fremstilling og forhandling af fedeverer, salater og survarer.

Adr.: Ved Lindevangen 4, 2000 Kbhvn. F.

Firma: Poul Nielsen, Flæsketorvet 96–105, 1711 Kbhvn. V.

**Nielsen, Erna**, viktualiehandler; f. 10/2 1949 i Kelstrup, Sorø amt, datter af handelsmd. Hans Børge Nielsen; g. 11/2 1967 m. viktualiehandler Gunnar Salomon N.; udd. s. bagerekspektitric 1963–65, overtaget nuværende virksomhed sm. m.

ægtefællen; pølsemageri og forhandling af kød, flæsk og hjemmelavet pålæg.

Adr.: Nordvestvej, 4470 Svebølle.

Firma: Viktualieforretningen, Nordvestvej, 4470 Svebølle.

**Nielsen, Ernst**, slagtermester.

Firma: Ernst Nielsen, slagtermester, Jagtvej 12, 2200 Kbhvn. N.

**Nielsen, Evan Aage**, slagtermester; f. 12/3 1909 i Oudrup, Ålborg amt, søn af ekviperingshandler Anton Chr. Nielsen; g. 10/5 1932 m. Dagny Anna N., f. Hansen; udd. h. slagtermester Marinus Andersen, Ranum 1924–28, etabl. s. slagtermester i Vilsted 1930; pølsemageri, køgeri, salteri og forhandling af kød, flæsk, pålæg og dybfrost, till. handel m. kreaturer og smågrise; kasserer f. Løgstør Slagtermesterforening 1947–63.

Adr.: Vilsted, 9670 Løgstør.

Firma: Evan Nielsen, slagtermester, Vilsted, 9670 Løgstør.

**Nielsen, Flemming**, slagtermester.

Firma: Fl. Nielsen, slagtermester, Godthåbsvej 24, 2000 Kbhvn. F.

**Nielsen, Flemming**, viktualiehandler; f. 24/2 1942 i Glostrup, Kbhvn.s amt, søn af slagtermester Børge Frantz Nielsen; indt. 1966 beskæftiget i automobilbranchen, overtaget nuværende virksomhed 1966.

Adr.: G. A. Hagemanns Vej 10 A, 3070 Snekersten.

Firma: Dansk Fars, viktualieforretning, Østerbrogade 89, 2100 Kbhvn. Ø.

**Nielsen, Fl. Lykkegaard**, viktualiehandler.

Firma: Fl. Lykkegaard Nielsen, viktualiehandler, Hans Knudsens Plads 8 A, 2100 Kbhvn. Ø.

**Nielsen, Folmer**, viktualiehandler.

Firma: Folmer Nielsen, viktualiehandler, Torvegade, 6870 Ølgod.

**Nielsen, Folmer Børge**, slagtermester.

Adr.: Vorregårds Allé 71, 8200 Århus N.

Firma: Asta & Folmer Nielsen, slagterforretning, Vorregårds Allé 97, 8200 Århus N.

**Nielsen, Frank Aage**, slagtermester; f. 12/1 1930 i Svendborg, søn af slagtermester Aage Bernhard Peder Nielsen; g. 3/3 1956 m. Ella Margrethe N., f. Petersen; udd. s. pølsemager og slagter i fa. Svendborg Andels Svineslagteri, h. slagtermester H. Engstrøm, Vester-Skerninge og h. faderen 1946 50, butikssvend bl. a. h. slagtermestrene H. Rasmussens Sønner, Odense, frekventeret handelsministeriets produktivitetskursus og Teknologisk Institut, Kbhvn., etabl. s. slagtermester i Svendborg 1964; forhandling af kød, flæsk, pålæg og viktualie, speciale: forløren skildpadde.

Adr.: Schrumsvvej 12, 5700 Svendborg.

Firma: Frank Nielsen, slagtermester, Tvedvej 16, 5700 Svendborg.

**Nielsen, Frederik**, slagtermester.

Firma: Fr. Nielsen, slagtermester, 4880 Nysted.

**Nielsen, Frederik**, fabrikant; f. 28/5 1918 i Århus; g. 15/7 1950 m. Tove N., f. Kornum Larsen; etabl. s. fabrikant i Ålborg 1958; fremstilling af slagterinventar i rustfri stål (kølediske, facader m. m.), inventar t. cafeterier, hospitaler og stor-køkkener; medl. af Serapion Ordenen.

Adr.: Vesterbro 29, 9000 Ålborg.

Firma: Rustani, Fyensgade 28, 9000 Ålborg.

**Nielsen, Frode**, slagtermester; f. 9/8 1920 i N. Tranders, Ålborg amt; g. 21/10 1952 m. Ruth N., f. Fischer; udd. h. slagtermester C. J. Schütze, Ålborg 1935–39, svend fl. steder, overtaget nuværende virksomhed 1956 (grundlagt 1932), virksomheden moderniseret, bl. a. m. kølerum og nyt inventar; pølsemageri, køgeri, røgeri, salteri og forhandling af kød, flæsk og pålæg; medl. af Slagterringen Nordjylland.

Adr.: Adjunktvej 18, 9000 Ålborg.

Firma: Frode Nielsen, slagtermester, Sønderbro 10, 9000 Ålborg.

**Nielsen, Frode G.**, adm. direktør; f. 15/4 1922 i Randers, søn af slagtermester Frode Nielsen; g. 24/6 1950 m. Eva N., f. Poulsen; realeksm. 1939, handelsudd. i A/S Randers Svineslagteri, Randers 1939–43, eksm. fra Den jydsk Handelskøleskole, Århus 1945, disponent i Kødbyen, Kbhvn. s. å., ass. i revisionsfa. i Randers 1947–48, frekventeret Den danske Købmandsskole, London 1948, disponent i Kødbyen 1948–51, direktør og ejer i nuværende virksomhed (grundlagt 1951), till. direktør f. og ejer af Brovst Fjerkræslagteri A/S (grundlagt 1941); eksport af danske landbrugsprodukter (kød og fjerkræ) samt slagting af fjerkræ; medl. af best. f. Nordisk Æg Compagni A/S, f. A/S Brovst Fjerkræslagteri og f. A/S Newdan Food; hobby: sport.

Adr.: Christiansholmsvej 40, 2930 Klampenborg.

Firma: A/S Newdan Food, St. Kongensgade 47, 1264 Kbhvn. K.

**Nielsen, Frode Gybel**, slagtermester; f. 27/7 1920 i Tuse, Holbæk amt, søn af vejmd. Johs. Nielsen; g. 18/11 1945 m. Edel N., f. Hansen; udd. h. slagtermester Niels Olsen, Holbæk 1935–39, svend på Odsherreds Svineslagteri, Nykøbing Sjælland 1939–41, førstemd. i sammes udsalg, Tølløse 1941–67, overtaget nuværende virksomhed 1967; pølsemageri og forhandling af kød, flæsk og pålæg.

Adr.: Vestergade 25, 4340 Tølløse.

Firma: Frode Nielsen, slagtermester, Vestergade 34, 4340 Tølløse.

**Nielsen, G. Helle**, slagterierjer.

Adr.: 6650 Brørup.

**Nielsen, Georg Uhrbrand**, direktør; f. 15/8 1913 i Nykøbing M., søn af sadelmagermester Anton Henrik Nielsen; g. 21/3 1940 m. Marie N., f. Schø-





**E. Nielsen**  
fabrikant  
Kbhvn. V.



**E. Nielsen**  
viktualiehandler  
Svebølle



**F. B. Nielsen**  
slagtermester  
Århus N.

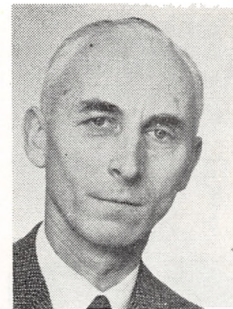

**G. U. Nielsen**  
direktør  
Års

ning: prælimereskem. 1929, kontorudd. på Morsø Andelsslakteri, Nykøbing M. 1929–33, kontorass. sst. 1933–34, på Vojens Andels-Svineslagteri 1934, ekspeditionsleder sst. 1936, bogholder på Ebeltoft Andels-Svineslagteri 1937–41, direktør sst. 1941–47, i nuværende virksomhed s. 1947 (grundlagt 1909); svine- og kreaturslagteri, till. fremstilling af pølser, også eksport; medl. af forretningsudvalget f. JAKA, Brabrand, medl. af Rotary International, præsident f. Års Rotary Club 1961–62.

Adr.: Gislumvej 20, 9600 Års.

Firma: Aars og Omegns Andelsslakteri, 9600 Års.

**Nielsen, Geert Juul**, sektionsleder; f. 30/12 1927 i Kbhvn., søn af terrazzomester Niels Juul Nielsen; g. 27/5 1950 m. Anna Lise N., f. Sørensen; ingeniør fra Horsens Bygningsteknikum 1950, ansat i nuværende virksomhed 1965, sektionsleder sst. 1967.

Adr.: Sønderlundvej 11, 2730 Herlev.

Firma: Slakteriernes Forskningsinstitut, Maglegårdsvej 2, 4000 Roskilde.

**Nielsen, Georg**, slagtermester; f. 26/9 1915 i Århus, søn af slagtermester Harald Nielsen; g. 10/4 1943 m. Anna Betty N., f. Antonsen; udd. s. slagter h. faderen 1929–33, svend sst., etabl. s. slagtermester m. vogn i Tirstrup 1939, etabl. nuværende virksomhed i egen ejendom 1940, bortforpagtet virksomheden t. sønnen Preben Nielsen 1966, overgået t. handel m. kreaturer s. å.; medl. af best. f. Grenaa og Omegns Slagtermesterforening, næstformd. s. 1947, formd. f. Danske Slagtermestres Hudeauktion, f. repræsentantskabet f. Aarhus Privatbanks Ebeltoft afd., medl. af Tirstrup-Fuglslev sogneråd 1958–62 og s. 1966; hobby: jagt.

Adr.: 8438 Tirstrup Østj.

**Nielsen, Gerner Weisgaard**, slagtermester; f. 27/12 1925 i Århus, søn af slagtermester Carl Nielsen; g. m. Inger Lise N., f. Nielsen; udd. h. slagtermester Anton Ovesen, Århus 1941–44, svend fl. steder, slagtermester i Århus 1953–55, i Bra-

brand 1956–58, overtaget nuværende virksomhed 1958 (grundlagt 1939), udvidet m. pølsemejeri 1957; pølsemejeri, koger, salteri og forhandling af kød, flæsk, pålæg og dybfrost.

Adr.: Vestre Ringgade 158, 8000 Århus C.

Firma: Gerners Kødudsalg, Stjernepladsen, 8200 Århus N.

**Nielsen, Gert**, grosserer.

Firma: Gert Nielsen, Landsdommervej 15, 2400 Kbhvn. NV.

**Nielsen, Gunnar**, slagtermester.

Firma: Gunnar Nielsen, slagtermester, 5475 Gamby.

**Nielsen, Gunnar**, disponent.

Firma: Hilmar Seligmann A/S, Flæsketorvet 25, 1711 Kbhvn. V.

**Nielsen, Gunnar Johannes**, slagtermester; f. 11/6 1916 i Raklev, Holbæk amt, søn af gårdejer Hans P. Nielsen; g. 13/5 1938 m. Anna N., f. Seneca Jensen; udd. h. slagtermester O. F. Frederiksen, Kalundborg og på Kalundborg Andels-Svineslagteri 1933–37, frekventeret Teknologisk Institut, Kbhvn. 1940, slagter og pølsemejeri på sidstnævnte lærested 1937–50, etabl. s. slagtermester i Raklev 1950; forhandling af kød, flæsk og pålæg, till. landtur; kasserer i Slagteriarbejderforbundet, Kalundborg 1943–50, medl. af best. f. Kalundborg og Omegns Slagtermesterforening s. 1954, kasserer 1955–60, formd. s. 1960; hobby: jagt.

Adr.: Raklev, 4400 Kalundborg.

Firma: Gunnar Nielsen, slagtermester, Raklev Kødforsyning, Raklev, 4400 Kalundborg.

**Nielsen, Gunnar Rambøj**, slagtermester; f. 3/12 1920 i Odense, søn af slagteridirektør Martinus Nielsen; g. 25/8 1940 m. Edel N., f. Jørgensen; udd. s. pølsemejeri og butikssvend på Odense Eksporthandelslagteri 1935–39, svend sst., bestyrer i sammes udslag 1945–46, svend h. slagtermester A. C. Christensen, Næsby 1946–54, overtaget nuværende virksomhed 1954 (grundlagt 1928); slagtehus, pølse-



**G. J. Nielsen**  
sektionsleder  
Roskilde



**G. Nielsen**  
slagtermester  
Tirstrup Østj.



**G. W. Nielsen**  
slagtermester  
Århus N.



**G. J. Nielsen**  
slagtermester  
Raklev, Kalundborg

mageri og forhandling af kød, flæsk og pålæg, till. landtur; lejrchef f. Lohals Camping s. 1956.

Adr.: Birkevej 13, 5956 Lohals.

Firma: G. Ramhøj Nielsen, slagtermester, Birkevej 13, 5956 Lohals.

**Nielsen, H. Lilholm**, slagtermester; f. 4/2 1923 i Vejle, søn af pensionist Jens Nielsen; g. 25/10 1948 m. Judith N., f. Hansen; udd. h. slagtermester German Andersen, Vejle 1939–43, svend bl. a. på Færøerne, etabl. s. slagtermester i Vanløse 1956, på nuværende adr. s. 1966; medl. af best. f. Slagtermesterforeningen for København, Frederiksberg og Omegn, skuemester.

Adr.: Engdiget 18, 2610 Rødovre.

Firma: H. Lilholm Nielsen, slagtermester, Jydeholmen 5, 2720 Vanløse.

**Nielsen, Hakon Vinther**, slagtermester; f. 10/2 1909 i Tirstrup, Randers amt, søn af slagtermester Anthon Marius Nielsen; g. 23/5 1932 m. Anne Marie N., f. Petersen; udd. s. slagter h. faderen 1923–27, svend sst., overtaget virksomheden 1932 (grundlagt 1907), virksomheden moderniseret 1952; slagtehus, pølsemageri, køgeri, røgeri, salteri og forhandling af kød, flæsk og pålæg, till. landtur og handel m. kreaturer.

Adr.: 8430 Tirstrup Østj.

Firma: Hakon Nielsen, slagtermester, 8430 Tirstrup Østj.

**Nielsen, Hans Bang**, direktør.

Firma: Esbjerg Andelsslagteri og A/S Esbjerg Kødfoderfabrik, 6700 Esbjerg.

**Nielsen, Hans Børge**, slagtermester; f. 21/11 1913 i Kbhvn., søn af restauratør Chr. Nielsen; udd. h. slagtermester Kraul, Ribe 1928–32, butikssvend bl. a. i Esbjerg, slagtermester i Esbjerg, fisker 1943–50, forpagtet forretning i Kbhvn. 1950–52, slagtermester i Kbhvn. 1952–54, i Vangede 1954–60, svend i HB, Kbhvn. 1960–62, overtaget

nuværende virksomhed 1962, virksomheden ombygget og moderniseret; pølsemageri og forhandling af kød, flæsk og pålæg.

Adr.: Hovedgaden 23, 4140 Borup.

Firma: Børge Nielsen, slagtermester, Hovedgaden 23, 4140 Borup.

**Nielsen, Hans Chr.**, slagtermester.

Firma: Hans Chr. Nielsen, slagtermester, Kullerup, 5851 Lamdrup.

**Nielsen, Hans Christian Henry**, slagtermester; f. 21/4 1911 i Hillerød, søn af snedker Niels P. Nielsen; g. 24/9 1935 m. Gerda N., f. Larsen; udd. h. slagtermestrene Niels Børgensen og Chr. Petersen, begge Hillerød 1925–29, svend bl. a. sst., etabl. s. slagtermester i Hillerød 1934; forhandling af kød, flæsk og pålæg; skuemester i Frederiksborg og Omegns Slagtermesterforening.

Adr.: Tamsborgvej 56, 3400 Hillerød.

Firma: Henry Nielsen, slagtermester, Tamsborgvej 56, 3400 Hillerød.

**Nielsen, Hans Emanuel Richard**, veterinærinspektør; f. 22/4 1918 i Knudstrup, Holbæk amt, søn af gårdejer Hans P. Nielsen; g. 30/10 1943 m. Margrethe N., f. Hvass; cand. med. vet. 1943, ass. i praksis 1943–47, reservedyrlæge v. veterinærdirektoratets afd. f. kødkontrol, 2. distrikt, Næstved 1947, veterinærinspektør sst. s. 1950 (Roskilde amtsrådsreds, Holbæk, Sorø, Præstø og Maribo amter).

Adr.: Svingelen 5, 4700 Næstved.

Firma: Veterinærdirektoratets afd. f. kødkontrol, 2. distrikt, Svingelen 5, 4700 Næstved.

**Nielsen, Hans Jørgen Sloth**, slagtermester; f. 26/9 1915 i Fredericia, søn af slagtermester Jørgen Nielsen; g. 24/8 1940 m. Ingrid N., f. Hansen; udd. s. slagter, pølsemager og butikssvend h. slagtermestrene, Brdr. Devantier, Fredericia 1929–33, studieophold i Berlin 1936–37, svend bl. a. h. slagtermestrene, Brdr. Soelberg, Vordingborg og på Fredericia off. Slagtehus, forretningsfører i Herning

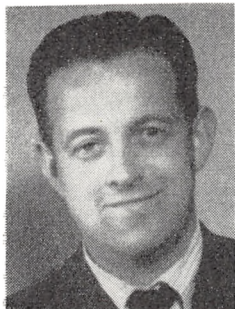

**G. R. Nielsen**  
slagtermester  
Lohals



**H. V. Nielsen**  
slagtermester  
Tirstrup Østj.

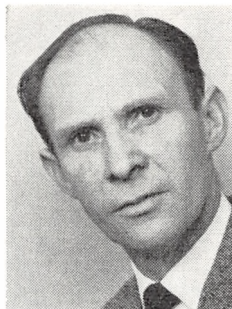

**H. B. Nielsen**  
slagtermester  
Borup



**H. C. H. Nielsen**  
slagtermester  
Hillerød

Svineslagteri's udsalg, Herning 1938-42, førstend. h. slagtermester Carl Husmann, Horsens 1942-46, medindehaver af grossistfa. Holm & Nielsen, Fredericia 1946-53, repræsentant i A/S Sadolin & Holmblad, Kbhvn. 1953-59, etabl. s. slagtermester i Fredericia 1959; pølsemageri og forhandling af kød, flæsk, pålæg, dybfrost og konserver; medl. af best. f. Fredericia og Omegns Slagtermesterforening s. 1960, medl. af Sydjyds Skagterring; hobby: sport.

Adr.: Jernbanegade 27, 7000 Fredericia.

Firma: H. J. Sloth Nielsen, slagtermester, Jernbanegade 29, 7000 Fredericia.

**Nielsen, Hans O.**, viktualiehandler; f. 9/4 1925 i Nørresundby, søn af smed Hans Nielsen; g. 10/8 1945 m. Dyve N., f. Hansen; udd. h. slagtermester Jansen, Pandrup 1941-45, svend fl. steder, overtaget nuværende virksomhed 1958 sm. m. hustruen.

Adr.: Kastrupvej 117, 2300 Kbhvn. S.

Firma: Hos Trine, viktualieforretning, Kastrupvej 113, 2300 Kbhvn. S.

**Nielsen, Hans Oluf Harry**, direktør; f. 1/10 1911 i Haraldsted, Sorø amt, søn af parcellist Chr. Nielsen; g. 15/1 1938 m. Rigmor N., f. Hansen; udd. s. mejerist 1926-30, mejerist fl. steder 1930-55, indehaver af fjerkræslagteri i Saksøbing 1955-60, driftsbestyrer på Nordfalster Fjerkræslagteri 1960-66, direktør i nuværende virksomhed s. 1966.

Adr.: Brændekilde, 5573 Holmstrup.

Firma: Dana Fjerkræslagteri A/S, Brændekilde, 5573 Holmstrup.

**Nielsen, Hans Peter**, slagtermester; f. 6/9 1919 i Hundested, Frederiksborg amt, søn af slagtermester Thorvald Nielsen; g. 31/10 1943 m. Edith N., f. Bendtsen; udd. h. faderen 1934-38, svend sst., optaget s. medindehaver i virksomheden 1948 (grundlagt 1914), eneindehaver s. 1956, virksomheden ombygget og inventar udskiftet 1964; slagtehus, pølsemageri og forhandling af kød, flæsk og pålæg; medl. af best. f. Frederiksborg og Omegns Slagtermesterforening s. 1956, næstformd. 1957, formd. 1961-62 og s. 1966.

Adr.: Duevej 1, 3390 Hundested.  
Firma: Th. Nielsen & Søn, slagterforretning, Nørregade 20, 3390 Hundested.

**Nielsen, Hans V.**, slagtermester.

Firma: Hans V. Nielsen, slagtermester, Rantzausgade 17, 2200 Kbhvn. N.

**Nielsen, Hans Aage**, slagtermester; f. 16/7 1932 i Pilsbuse, Svendborg amt, søn af slagtermester Harry Nielsen; g. 1953 m. Lizzi N., f. Hansen; udd. s. slagter h. faderen 1947-51, svend sst., medindehaver 1956, moderniseret bl. a. m. kølediske og fryserum 1960; pølsemageri, røgeri og forhandling af kød, flæsk og pålæg; medl. af best. f. Nyborg og Omegns Slagtermesterforening s. 1964, formd. s. 1967.

Adr.: Sprotoften 44, 5800 Nyborg.

Firma: Harry Nielsen & Søn, slagtermestre, Pilsbuse, 5800 Nyborg.

**Nielsen, Harald Marinus**, slagtermester; f. 4/7 1932 i Sædding, Ribe amt, søn af landmd. Martin Nielsen; g. 26/12 1958 m. Kate N., f. Jensen; udd. h. slagtermester Anton Nielsen, Hjerting, svend sst., etabl. s. slagtermester i Alslev 1958; slagtehus, pølsemageri og forhandling af kød, flæsk og pålæg.

Adr.: Alslev, 6800 Varde.

Firma: Harald Nielsen, slagtermester, Alslev, 6800 Varde.

**Nielsen, Harry**, slagtermester.

Firma: Harry Nielsen, slagtermester, Bøydenevej 18, 5800 Nyborg.

**Nielsen, Harry**, slagtermester; f. 1/4 1911 i Thise, Viborg amt, søn af slagtermester Jens Nielsen; g. 29/12 1935 m. Ida N., f. Krogh; udd. s. slagter h. faderen; etabl. s. slagtermester m. vogn i Glyngøre 1933, udvidet m. pølsemageri, forretning m.m. 1946, udvidet, moderniseret og nymonteret 1961; pølsemageri, køgeri, røgeri, salteri og forhandling af kød, flæsk, pålæg og dybfrost, till. landtur; medl. af Midtjysk Skagterring.



**H. E. R. Nielsen**  
veterinærinspektør  
Næstved



**H. J. S. Nielsen**  
slagtermester  
Fredericia



**H. P. Nielsen**  
slagtermester  
Hundested



**H. Nielsen**  
slagtermester  
Glyngøre

Adr.: 7883 Glyngøre.  
Firma: Harry Nielsen, slagtermester,  
7883 Glyngøre.

**Nielsen, Harry Cornelius**, slagtermester; f. 25/12 1905 i Refs-Vindinge, Svendborg amt, søn af slagtermester, kreaturhandler Peder Marius Nielsen; g. 26/4 1931 m. Agnes Otilia N., f. Hansen; udd. s. slagter h. faderen, frekventeret Teknologisk Institut, Kbhvn. 1924, etabl. s. slagtermester i Pilshuse 1931, optaget sønnen Hans Aage Nielsen s. medindehaver 1956; pølsemageri og forhandling af kød, flæsk og hjemmelavet pålæg, speciale: spegepølse.

Adr.: Bøjdenvej 18, 5800 Nyborg.  
Firma: Harry Nielsen & Søn, slagterforretning,  
Bøjdenvej 18, 5800 Nyborg.

**Nielsen, Harry Jørgen**, direktør; f. 26/9 1910 i Horsens, søn af tarmrensersvend Rs. Nielsen; g. 4/5 1939 m. Kamma N., f. Ib; udd. s. tarmrenser i fa. Peter Jensen, Fredericia 1925-29, svend fl. steder, etabl. s. tarmhandler i Kjellerup 1931, på nuværende adr. i egen nyopført ejendom s. 1940, virksomheden udvidet 1957, 1962 og 1968, till. direktør f. Kjellerup Eksportslagteri s. 1967; tarmrenseri, tarmsortering samt opkøb af råvarer og halvfabrikata, også eksport, filial i Bjerringbro.

Adr.: Sindingsgade 35, 8620 Kjellerup.  
Firma: Kjellerup Tarmhandel, Slagtehusvej 10,  
8620 Kjellerup.

**Nielsen, Harry Walsgaard**, driftsleder; f. 16/4 1905 på Frbg., søn af tømrer Jens Marinus Nielsen; g. 28/2 1932 m. Erna N., f. Nielsen; udd. h. slagtermester Chr. Hansen, Holbæk 1920-24, svend på Holbæk Andels-Svineslagteri 1924-30, kogemester i A/S Slagteriernes Central, Kbhvn. 1930-45, driftsleder i nuværende virksomhed s. 1945; fremstilling og forhandling af fedevarer.

Adr.: Roskildevej 102, 2500 Kbhvn. Valby.  
Firma: Poul Nielsen, Istedgade 27, 1650 Kbhvn.  
V.

**Nielsen, Heidi**, informationschef, journalist, medl. af Journalistforbundet; f. i Kbhvn., g. 5/4

1939 m. fotografmester Magnus N.; journalist v. dag- og ugeblade, ansat i Den amerikanske Ambassades information 1949-51, studieophold i Californien 1952-56, informationschef i nuværende virksomhed s. 1967; tildelt flg. studielegater: Danmark-Amerika Fondet, Brygger Jacobsens Mindzlegat og Dansk Kvindesamfunds legat.

Adr.: Johan Ottosens Vej 7, 2000 Kbhvn. F.  
Firma: Konserverindustriens Informationskontor,  
Vester Voldgade 91, 1552 Kbhvn. V.

**Nielsen, Heinrich**, slagtermester; f. 6/4 1904 i Sønderborg, søn af restauratør Peter Adolf Nielsen; g. 8/10 1933 m. Gerda N., f. Weis; udd. h. slagtermester Ludvig Marburger, Sønderborg 1918-21, svend fl. steder, etabl. s. slagtermester i Åbyhøj 1933, moderniseret og nymonteret 1960; pølsemageri, kogeri, røgeri, salteri og forhandling af kød, flæsk, pålæg, salater, fjerkræ og dybfrost.

Adr.: Silkeborgvej 248, 8230 Åbyhøj.  
Firma: Heinrich Nielsen, slagtermester, Silkeborgvej 255, 8230 Åbyhøj.

**Nielsen, Helge**, slagtermester; f. 13/6 1930 i Øster-Lindet, Haderslev amt, søn af slagtermester Bruno Ernst Nielsen; g. 4/11 1951 m. Helene N., f. Larsen; udd. s. bager 1946-50, rejsemontør i butiksmonteringsfa. M. P. Høeg, Toftlund 1950-56, svend h. faderen 1956-58, etabl. s. slagtermester m. vogn i Toftlund 1958; forhandling af kød, flæsk og pålæg fra vogn.

Adr.: Langelinie 5, 6520 Toftlund.  
Firma: Helge Nielsen, slagtermester, Langelinie  
5, 6520 Toftlund.

**Nielsen, Helmuth**, viktualiehandler.  
Firma: Helmuth Nielsen, viktualiehandler,  
Lynbyvej 5, 2100 Kbhvn. Ø.

**Nielsen, Henning**, slagtermester; f. 30/6 1927 i Tim, Ringkøbing amt, søn af gårdejer Arnold Nielsen; g. 25/3 1952 m. Else N., f. Thuesen; udd. h. slagtermester N. Jepsen, Ringkøbing 1945-49, svend bl. a. sst. og h. slagtermestrene Jacobsen, Holstebro og Rabjerg, Hee, overtaget nuværende



**H. C. Nielsen**  
slagtermester  
Nyborg

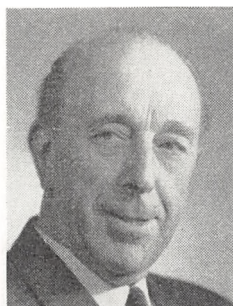

**H. W. Nielsen**  
driftsleder  
Kbhvn. V.



**H. Nielsen**  
informationschef, journalist  
Kbhvn. V.



**H. Nielsen**  
slagtermester  
Abyhøj

virksomhed 1956 (grundlagt 1952), virksomheden moderniseret 1965; pølsemageri, køgeri, salteri og forhandling af kød, flæsk, hjemmelavet pålæg, dybfrost og konserves; medl. af best. f. Holstebro og Omegns Slagtermesterforening s. 1960, skuemester 1960–66, medl. af Midtjydsk Slagterring; hobby: heste.

Adr.: Nørreparken 91, 7500 Holstebro.

Firma: Henning Nielsen, slagtermester, Nordkap 14, 7500 Holstebro.

**Nielsen, Henry B.**, slagtermester.

Firma: Henry B. Nielsen, slagtermester, Nørre Torv 4, 8600 Silkeborg.

**Nielsen, Henry Børge**, slagtermester, kreaturhandler.

Firma: Henry B. Nielsen, slagtermester, Kirkegade 1, 7480 Vildbjerg.

**Nielsen, Henry Damkjær**, slagtermester; f. 28/11 1928 i Viuf, Vejle amt, søn af slagtermester Carl Damkjær Nielsen; g. 4/4 1953 m. Lillian N., f. Hansen; udd. s. slagter på Kolding Andels-Svine-slagteri 1954–47, svend bl. a. h. slagtermester Poul Hansen, Kolding, bestyrer i Sønderborg Andels-slagteri's udsalg, Sønderborg 1954, i Faaborg Slagteri's udsalg, Fåborg 1954–59, i Esbjerg Andels-slagteri's udsalg, Esbjerg 1959–60, etabl. s. slagtermester i Ribe 1960, overtaget nuværende virksomhed 1966 (grundlagt 1900).

Adr.: Bordingvej 19, 6760 Ribe.

Firma: Kødbørsen, Dagmarsgade 2, 6760 Ribe.

**Nielsen, Henry Mogens**, slagtermester; f. 10/9 1920 i Løgstør, Ålborg amt, søn af gårdejer Jens Nielsen; g. 5/6 1949 m. Elly N., f. Jespersen; udd. s. slagter på Løgstør Andels-Svineslagteri 1935–39, svend fl. steder, etabl. s. slagtermester og 1945 optaget s. medindehaver i slagtermester Chr. Larsens virksomhed (grundlagt 1928), eneindehaver s. 1950, virksomheden moderniseret; pølsemageri, køgeri, røgeri, salteri og forhandling af kød, flæsk, pålæg og dybfrost, till. landture; kasserer f. Løgstør-Nibe Slagtermesterforening s. 1963, medl. af Slagterrin-

gen Nordjylland, sognefoged i Aggersborg sogn s. 1963, medl. af Rotary International.

Adr.: 9683 Aggersund.

Firma: Henry Nielsen, slagtermester, 9683 Aggersund.

**Nielsen, Herman**, slagtermester; f. 23/7 1908 i Smørum, Kbhvn.s amt, søn af gårdejer, kreaturhandler Niels Nielsen; g. 5/6 1935 m. Helga N., f. Pedersen; medarbejder h. faderen, overtaget virksomheden 1931; forhandling af kød, flæsk og pålæg, till. landture.

Adr.: Bygaden 1, 3500 Værløse.

Firma: Slagterforretningen, Bygaden 1, 3500 Værløse.

**Nielsen, Holger Sigvald**, slagtermester; f. 18/1 1908 i Farre, Vejle amt, søn af snedker Aug. Nielsen; g. 26/9 1937 m. Laura N., f. Rasmussen; udd. h. slagtermester Chr. D. Simonsen, Randers 1922–26, etabl. s. slagtermester i Århus 1929 sm. m. faderen, eneindehaver s. 1934; pølsemageri, køgeri, salteri og forhandling af kød, flæsk, fjerkræ, pålæg og dybfrost.

Adr.: Vejlegade 12, 8000 Århus C.

Firma: Aug. Nielsen, slagterforretning, Vejlegade 12, 8000 Århus C.

**Nielsen, Ib**, slagtermester; f. 19/9 1937 i Fredericia, søn af håndformer Hans L. J. Nielsen; g. 27/3 1965 m. Inge N., f. Hansen; udd. h. slagtermester M. A. Jensen, Fredericia 1952–56, svend bl. a. h. slagtermestrene Verner Andersen, Horsens, Nilausen, Køge og Viggo Petersen, Fredericia, førstemd. i fa. Føtex, Fredericia 1961–64, bestyrer i Mundbjergs Supermarked, Ikast 1964–67, overtaget nuværende virksomhed 1967; forhandling af kød, flæsk og pålæg.

Adr.: Østergade 5, 6560 Sommersted.

Firma: Ib Nielsen, slagtermester, Østergade 5, 6560 Sommersted.

**Nielsen, Ib Carl**, slagtermester; f. 17/3 1928 i Gentofte, Kbhvn.s amt, søn af arbejdsmd. Carl Nielsen; g. 27/10 1956 m. Inger N., f. Knoblauch;



**H. Nielsen**  
slagtermester  
Toftlund

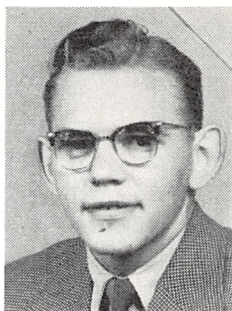

**H. D. Nielsen**  
slagtermester  
Ribe



**H. M. Nielsen**  
slagtermester  
Aggersund



**I. Nielsen**  
slagtermester  
Sommersted

udd. h. slagtermester Hans Larsen, Asnæs 1944–48, svend fl. steder, overtaget nuværende virksomhed 1956, virksomheden ombygget og moderniseret.

Adr.: Herlev Hovedgade 153, 2730 Herlev.

Firma: Ib Nielsen, slagtermester, Herlev Hovedgade 153, 2730 Herlev.

**Nielsen, Ib Mann**, slagtermester; f. 23/7 1936 i Helstrup, Viborg amt, søn af slagtermester Niels Mann Nielsen; g. 26/3 1960 m. Ida N., f. Mølgaard; udd. h. slagtermester Vilh. Buch, Randers 1950–54, svend fl. steder, etabl. s. slagtermester i Randers 1961, overtaget nuværende virksomhed 1963 (grundlagt 1936), moderniseret og nymonteret 1966–67; pølsemageri, køgeri, røgeri, salteri og forhandling af kød, flæsk, pålæg og dybfrost; medl. af Nordjysk Slagterring, af best. f. Randers Slagtermesterforening, medl. af Serapion ordenen.

Adr.: Nålemagervej 70, 8900 Randers.

Firma: Ib Mann Nielsen, slagtermester, Skolevej 21, 8900 Randers.

**Nielsen, Inge Tove**, viktualiehandler; f. 2/12 1921 i Kbhvn., datter af flytteebejder Chr. Aug. Ohlsen; g. 3/10 1943 m. vognmd. Otto Børge N.; udd. h. viktualiehandler Nygaard, Kbhvn. 1935–39, ansat fl. steder, bestyrer h. viktualiehandler Hermansen, Kbhvn. 1957–61, overtaget nuværende virksomhed 1961.

Adr.: Valby Langgade 118, 2500 Kbhvn. Valby.

Firma: Moster Inge, Borgerdiget 145, 2730 Herlev.

**Nielsen, Ingemann**, slagtermester; f. 14/4 1905 i Nyrup Overdrev, Frederiksborg amt, søn af parcelist H. P. Nielsen; g. 20/5 1928 m. Agnete Eleonora N., f. Olsen; indt. 1938 beskæftiget v. landbrug, v. forskelligt erhverv 1938–60, overtaget nuværende ejendom m. købmands- og slagterforretning 1960, overtaget slagterforretningen 1967.

Adr.: Gurrevej 60, 3000 Helsingør.

Firma: I. Nielsen, slagtermester, Gurrevej 60, 3000 Helsingør.

**Nielsen, Ivan**, slagtermester.

Firma: Ivan Nielsen, slagtermester, Fælledvej 16, 2200 Kbhvn. N.

**Nielsen, J. K.**, viktualiehandler; f. 2/2 1929 i Roskilde, søn af slagter Kaj Nielsen; g. 1/6 1951 m. Lilian N., f. Gjerding; udd. h. slagtermester N. V. Frederiksen, Borup 1944–48, svend h. slagtermestrene M. Pacharzina og Peter Ryholt, Kbhvn., slagtermester i Bagsværd 1957–65, overtaget nuværende virksomhed 1965.

Adr.: Mørkhøjvej 119, 2730 Herlev.

Firma: J. K. Nielsen, viktualiehandler, Amagerbrogade 176, 2300 Kbhvn. S.

**Nielsen, Jens C.**, slagtermester.

Firma: Hellerup Kødhal, Strandvejen 112, 2900 Hellerup.

**Nielsen, Jens Christian**, forretningsfører; f. 28/10 1899 i Randers, søn af slagter Carl Vilh. Nielsen; g. 1° 28/8 1921 m. Karen N., f. Christensen, død 1937, g. 2° 7/11 1937 m. Gunnild N., f. Berg; udd. h. slagtermester Jesper Andersen, Overlund 1914–18, tarmsvend v. Viborg Slagtermesterforening 1918–19, v. Randers Slagtermesterforening 1919–20, v. Silkeborg Slagtermesterforening 1920–21, svend og mestersvend fl. steder, tarmmester v. Silkeborg Slagtermesterforening 1927–60, ekspedient i Koopmann's Svineslagteri, Silkeborg 1960–67, till. kasserer og forretningsfører f. Silkeborg og Omegns Slagtermesterforening s. 1956.

Adr.: Glentevej 10, 8600 Silkeborg.

Firma: Silkeborg og Omegns Slagtermesterforening, Glentevej 10, 8600 Silkeborg.

**Nielsen, Jens Christian**, slagtermester; f. 10/7 1910 i Store-Heddinge, søn af landmd. Niels P. Nielsen; g. 29/11 1936 m. Lilly N., f. Rindal; udd. h. slagtermester Wm. Hansen, Store-Heddinge 1924–26, indehaver af fa. Importøren, Sorø 1936–45, af pelsfarm 1945–50, overtaget nuværende virksomhed m. ejendom; pølsemageri og forhandling af kød, flæsk og pålæg, till. landtur.

Adr.: Københavnsvej, 4000 Roskilde.



**I. T. Nielsen**  
viktualiehandler  
Herlev



**J. C. Nielsen**  
forretningsfører  
Silkeborg

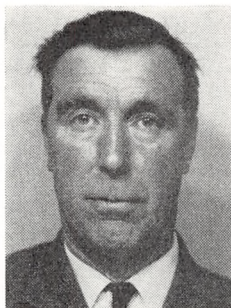

**J. C. Nielsen**  
slagtermester  
Roskilde



**J. C. B. Nielsen**  
slagtermester  
Pandrup

Firma: Jens Chr. Nielsen, slagtermester, Platanvej 19, 4000 Roskilde.

**Nielsen, Jens Christian Bruun**, slagtermester; f. 1/3 1938 i Østervrå, søn af slagtermester Thv. Bruun Nielsen; udd. s. pølsemerger på Sæby Slagteri 1954–58, svend i Kbhvn., overtaget nuværende virksomhed 1961 (grundlagt 1923); slagtehus, pølsemergeri og forhandling af kød, flæsk og pålæg.

Adr.: Bredgade 29, 9491 Pandrup.

Firma: Jens Christian Bruun Nielsen, slagtermester, Bredgade 29, 9491 Pandrup.

**Nielsen, Jens Christian Toustrup**, slagtermester; f. 28/10 1913 i Tvis, Ringkøbing amt, søn af slagtermester Fr. Vilh. Nielsen; g. 18/7 1952 m. Jenny Marie N., f. Jepsen; udd. s. slagter h. faderen 1929–33, svend sst., frekventeret kurser, overtaget faderens virksomhed 1950 (grundlagt 1929), moderniseret 1954 og 1966; slagtehus, pølsemergeri, køgeri, røgeri, salteri og forhandling af kød, flæsk, hjemmelavet pålæg, dybfrost og konserves; medl. af best. f. Skjern-Tarm og Omegns Slagtermesterforening s. 1958, medl. af Midtjydsk Slagterring, fl. lokale tillidshverv; hobby: jagt.

Adr.: Stavning, 6900 Skjern.

Firma: Jens Chr. Toustrup Nielsen, slagtermester, Stavning, 6900 Skjern.

**Nielsen, Jens Erhardt**, slagtermester.

Firma: Jens E. Nielsen, slagtermester, Fåborgvej 82, 5250 Fruens Bøge.

**Nielsen, Jens Nedergaard**, slagtermester f. 7/6 1927, søn af landmd. Ove Nielsen; g. 4/11 1949 m. Johanne N., f. Nielsen; udd. v. landbrug, overtaget nuværende virksomhed 1949, ombygget, udvidet og moderniseret; pølsemergeri og forhandling af kød, flæsk og pålæg.

Adr.: Sterup, 9740 Jerslev J.

Firma: Jens Nedergaard Nielsen, slagtermester, Sterup, 9740 Jerslev J.

**Nielsen, Jens-Erik Gad**, slagtermester.

Firma: Jens-Erik Gad Nielsen, slagtermester, Farsøvej 8, 2770 Kastrup.

**Nielsen, Jens Poul Møldrup**, slagtermester.

Firma: J. P. Møldrup Nielsen, slagtermester, Allégade 41, 8700 Horsens.

**Nielsen, Johannes**, viktualiehandler; f. 12/8 1907 på Frbg., søn af viktualiehandler A. Nielsen; g. 21/5 1930 m. Emmy N., f. Dirchsen; udd. h. faderen 1923–27, medarbejder sst., overtaget virksomheden 1944, udvidet m. filial.

Adr.: Falkoner Allé 27, 2000 Kbhvn. F.

Firma: Johs. Nielsen, viktualiehandler, Falkoner Allé 27 og 33, 2000 Kbhvn. F.

**Nielsen, Johannes Ejnar**, slagtermester; f. 7/5 1905 i Vinding, Vejle amt, søn af gårdejer Niels Nielsen; g. 29/10 1933 m. Anne Marie N., f. Lorenzen; indt. 1928 beskæftiget v. landbrug, specialarbejder på Vejle og Omegns Andels-Svineslagteri 1928–51, frekventeret kurser, etabl. s. slagtermester i Mølholm i egen ejendom 1951, virksomheden ombygget og moderniseret 1958; pølsemergeri og forhandling af kød, flæsk, pålæg, dybfrost, konserves, færdige middagsretter og smørrebrød; medl. af Sydjydsk Slagterring, revisor f. Vejle og Omegns Slagtermesterforenings hjælpekasse s. 1966, medl. af best. f. Mølholm Fjernvarmecentral s. 1962, grundejerrepræsentant f. Vinding kommune vedr. lejevurdering, medl. af best. f. Vejle og Omegns Feltartilleriforening s. 1957.

Adr.: Gammel Landevej 1, 7100 Vejle.

Firma: Eskholt Kød- og Pålægforretning, Gammel Landevej 1, 7100 Vejle.

**Nielsen, Joh. M.**, viktualiehandler.

Firma: Joh. M. Nielsen, viktualiehandler, Alekistevej 22, 2720 Vanløse.

**Nielsen, John Erik**, slagtermester; f. 3/3 1941 i Saksøbing, søn af slagtermester Rich. Nielsen; g. 22/8 1964 m. Ingelise N., f. Mikkelsen; udd. s. slagter h. faderen 1956–60, svend i Masned Sund Svineslagteri's udsalg, Vordingborg 1962–63, overtaget nuværende virksomhed 1963, virksomheden moderniseret; pølsemergeri og forhandling af kød, flæsk, pålæg og konserves.



**J. N. Nielsen**  
slagtermester  
Sterup, Jerslev J.



**J. E. Nielsen**  
slagtermester  
Vejle



**J. L. Nielsen**  
slagtermester  
Nørre-Broby

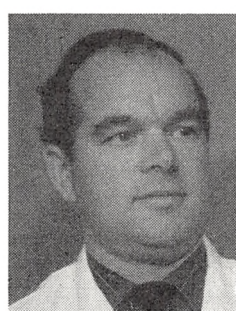

**J. Nielsen**  
slagtermester  
Store-Heddinge

Adr.: Mågevej 23, 4970 Rødby.  
Firma: John Nielsen, slagtermester, Østergade 2, 4970 Rødby.

**Nielsen, John Leo**, slagtermester; f. 6/4 1940 i Ferslev, Frederiksborg amt, søn af arbejdsmd. Anders Nielsen; g. 11/12 1965 m. Jytte N., f. Dupont; udd. h. slagtermester Henry Pedersen, Kappendrup 1955–59, svend bl. a. sst. og i fa. Nyborg Lynfrost, overtaget nuværende virksomhed 1967 (grundlagt 1929); pølsemereri og forhandling af kød, flæsk, pålæg og dybfrost.

Adr.: Stationsvej 2, 5682 Nørre-Broby.  
Firma: John Nielsen, slagtermester, Stationsvej 2, 5682 Nørre-Broby.

**Nielsen, Jørgen**, viktualiehandler; f. 27/2 1925 i Kbhvn.; udd. s. kok på hotel d'Angleterre, Kbhvn. 1943–47, kok i Reykjavik 1948–49, handelsudd. i viktualiebranchen, overtaget nuværende virksomhed 1960 (grundlagt 1937); forhandling af kød, flæsk, pålæg, smørrebrød og varme middagsretter.

Adr.: Vibevej 1, 4773 Stensved.  
Firma: Kokkens Viktualie, Algade 35, 4760 Vordingborg.

**Nielsen, Jørgen**, slagtermester; f. 10/10 1928 i Karlebo, Frederiksborg amt, søn af arbejdsmd. Ingolf Nielsen; g. 7/5 1949 m. Anne Margrethe N., f. Hansen; udd. h. slagtermester Jens Chr. Nielsen, Hørsholm 1945–49, overtaget nuværende virksomhed 1960 (grundlagt 1908), virksomheden moderniseret; forhandling af kød, flæsk og pålæg; formd. f. St. Heddinge Ehvervs- og Turistforening.

Adr.: Bülowvej 4, 4660 Store-Heddinge.  
Firma: Jørgen Nielsen, slagtermester, Vester-gade 5, 4660 Store-Heddinge.

**Nielsen, Jørgen**, eksportør; f. 11/7 1938 i Viborg, søn af eksportør Niels Jørgen Nielsen; g. 5/9 1964 m. Inger N., f. Laursen; student 1959, medarbejder h. faderen s. år., medindehaver s. 1964; engrosslagting, till. eksport; hobby: jagt.

Adr.: Vestervangsvej 23, 8800 Viborg.  
Firma: Niels Jørgen Nielsen, eksportør, Tjørne-vej 12, 8800 Viborg.

**Nielsen, Jørgen Bent**, slagtermester; f. 5/8 1935 i Hundested, Frederiksborg amt, søn af chauffør Harry Nielsen; g. 17/4 1960 m. Gunna N., f. Nielsen; udd. h. slagtermester Aage Olsen i nuværende virksomhed 1951–55, svend sst. 1957–60, forpagtet virksomheden 1960, overtaget samme 1961 sm. m. broderen Poul Henning Nielsen, till. indehaver af slagterforretning, Nørregade 15, Hundested s. 1961; pølsemereri og forhandling af kød, flæsk og hjemmelavet pålæg, till. landtur.

Adr.: Nørregade 94, 3390 Hundested.  
Firma: Brdr. Nielsen, slagtermestre, Nørregade 94, 3390 Hundested.

**Nielsen, Jørgen Borch**, slagtermester; f. 20/8 1925 i Århus, søn af slagtermester Magnus Nielsen; g. 17/1 1948 m. Helen Johanne N., f. Wellev; udd. s. slagter h. faderen 1940–44, frekventeret Den jydsk Handelshøjskole, Århus 1944–45, svend h. faderen 1945, medindehaver 1954 (virksomheden grundlagt 1900); pølsemereri, røgeri, køgeri og forhandling af kød, flæsk, pålæg og fjerkræ.

Adr.: Frederiksgade 70, 8000 Århus C.  
Firma: Magnus Nielsen, slagtermester, Frederiksgade 70, 8000 Århus C.

**Nielsen, Jørgen Ejler**, slagtermester; f. 7/8 1933 i Frederiksværk, søn af manufakturhandler Viggo Nielsen; g. 1/2 1958 m. Anna-Marie N., f. Christiansen; udd. h. slagtermestrene Carstensen og Aage Olsen, begge Hundested 1949–53, hjemsendt s. korporal 1956, svend h. slagtermestrene Jes Petersen, Charlottenlund og Svend Blyt, Kbhvn., slagtermester i Kyndby 1958–61, overtaget nuværende virksomhed 1961 (grundlagt 1949); pølsemereri og forhandling af kød, flæsk og pålæg.

Adr.: Roskildevej 209, 2620 Albertslund.  
Firma: Jørgen Nielsen, slagtermester, Roskildevej 209, 2620 Albertslund.

**Nielsen, Jørgen Erik**, slagtermester.  
Firma: Erik Nielsen, slagtermester, 4160 Herlufmagle.



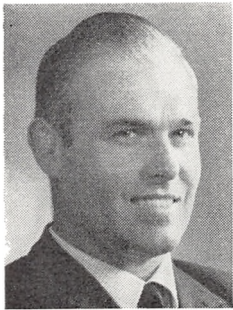

**J. E. Nielsen**  
slagtermester  
Albertslund

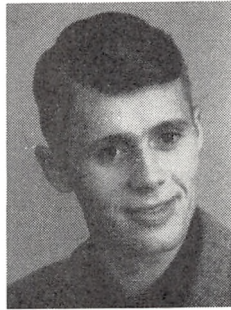

**J. Aa. Nielsen**  
slagtermester  
Kjellerup



**J. M. H. Nielsen**  
slagtermester  
Randers

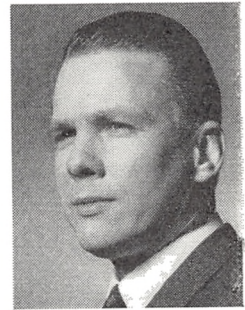

**K. Nielsen**  
direktør  
Kbhvn. Ø.

**Nielsen, Jørgen Schirmer**, slagtermester; f. 22/8 1934 i Randers, søn af væver Niels Schirmer Nielsen; g. 29/8 1953 m. Agnes N., f. Poulsen; udd. h. slagtermestrene S. Ørum Petersen & N. Nielsen, Herning 1949–53, svend bl. a. h. slagtermestrene Vald. Jensen, E. Bendtsen og Chr. Larsen, alle Herning, medindehaver h. sidstnævnte 1958 (virksomheden grundlagt 1920), eneindehaver s. 1967; pølsemageri, køgeri, røgeri, salteri og forhandling af kød, flæsk, hestekød, hjemmelavet pålæg, dybfrost, konserver og smørrebrød; tildelt diplom m. rosende omtale f. salami på Slagtermestrenes internationale fagkonkurrence, Kbhvn. 1963; medl. af best. f. Herning Ungdomsforening s. 1966, f. Herning Cykleklub 1961–65; hobby: fiskeri.

Adr.: Stensbjergvej 2, 7400 Herning.

Firma: Jørgen Nielsen, slagtermester, Vestergade 123, 7400 Herning.

**Nielsen, Jørgen Toft**, slagtermester; f. 21/5 1940 i Herning, søn af fiskehandler Erik Toft Nielsen; g. 3/12 1961 m. Ingrid N., f. Ingedahl; udd. h. slagtermester Johs. Mortensen, Herning 1955–59, svend bl. a. h. slagtermestrene Paul Berg, Ikast og Karl Andersen, Karup, forpagtet nuværende virksomhed 1966, overtaget samme 1967 (grundlagt 1922), studierejse t. Hamburg; pølsemageri, køgeri, røgeri, salteri og forhandling af kød, flæsk, hjemmelavet pålæg, dybfrost og konserver; kasserer f. Herning Idrætsklub 1964–66; hobby: fodbold.

Adr.: Vestergade 21, 7400 Herning.

Firma: Vestergades Kødforsyning, Vestergade 21, 7400 Herning.

**Nielsen, Jørgen Aagaard**, slagtermester; f. 28/11 1940 i Kjellerup, Viborg amt, søn af slagtermester Osvald Nielsen; g. 25/8 1962 m. Asta N., f. Nørum Pedersen; udd. s. slagter h. faderen 1955–59, svend sst. 1959–65, overtaget virksomheden 1965 (grundlagt af farfaderen 1893), udvidet, moderniseret og nymonteret 1966; bl. a. m. afd. f. vin og spirituosa; pølsemageri, køgeri, røgeri, salteri og forhandling af kød, flæsk, pålæg, dybfrost, konserver og salater, delvis selvbetjening; kasserer f. Kjellerup og Omegns Slagtermesterforening, skue-

mester v. butikssvendes svendeprøver, medl. af Skt. Georgsgildet.

Adr.: Brogade 44, 8620 Kjellerup.

Firma: Jørgen Aa. Nielsen, slagtermester, Søndergade 25, 8620 Kjellerup.

**Nielsen, Jørn Marius Hornemann**, slagtermester; f. 20/5 1937 i Langå, søn af lokomotivfører Jørgen Nielsen; g. 23/3 1963 m. Tove N., f. Nielsen; udd. h. slagtermestrene Axel Melholt Andersen og Chr. Thøtt, begge Randers 1952–56, svend bl. a. i Frankrig, overtaget nuværende virksomhed 1963 (grundlagt 1935), moderniseret og nymonteret; pølsemageri, køgeri, røgeri, salteri og forhandling af kød, flæsk, pålæg, dybfrost og færdigretter; medl. af Nordjydsk Slagterring, af best. f. Dansk Sejlunion og f. Randers Sejlklub, næstformd. f. Dansk Piratjolleklub, formd. f. Randers Sejlklubs juniorafd.; hobby: sejlsport.

Adr.: Nørrebrogade 7 A, 8900 Randers.

Firma: Jørn Hornemann Nielsen, slagtermester, Nørrebrogade 7 A, 8900 Randers.

**Nielsen, K.**, viktualiehandler.

Firma: K. Nielsen, viktualiehandler, Valby Langgade 142, 2500 Kbhvn. Valby.

**Nielsen, Kai**, slagtermester.

Adr.: Oehlenschlägersgade 41, 1663 Kbhvn. V.

**Nielsen, Kai**, slagtermester.

Firma: Valby Kødbørs, Valby Langgade 75 A, 2500 Kbhvn. Valby.

**Nielsen, Kai**, viktualiehandler.

Firma: Kai Nielsen, viktualiehandler, Vigerslevvej 67, 2500 Kbhvn. Valby.

**Nielsen, Kai**, slagtermester; f. 2/9 1919 i Ingslev, Odense amt, søn af smedemester Anton Johs. Nielsen; g. 11/4 1950 m. Esther N., f. Hansen; udd. h. slagtermester Peter Petersen, Ejby 1936–40, svend bl. a. h. slagtermestrene Robert Christensen, Næstved og Burchardt, Ballerup, slagtermester i Nyborg 1950–56, i Odense 1956–63, overtaget

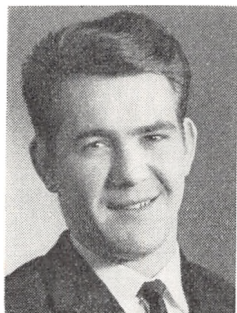

**K. H. Nielsen**  
slagtermester  
Glostrup



**K. Aa. Nielsen**  
engrosslagter, hudehandler  
Kjellerup



**K. Nielsen**  
slagtermester  
Tranbjerg J.



**K. B. Nielsen**  
slagtermester  
Rask Mølle

nuværende virksomhed 1963; pølsemageri, køgeri, røgeri, salteri og forhandling af kød, flæsk, hjemmelavet pålæg, dybfrost og konserver; medl. af best. f. Nyborg Slagtermesterforening 1954-56; hobby: travsport.

Adr.: Beringsgade 1, 8700 Horsens.

Firma: Kai Nielsen, slagtermester, Beringsgade 1, 8700 Horsens.

**Nielsen, Kai**, direktør; f. 23/9 1930 i Gentofte, Kbhvn.s amt, søn af kriminalkommissær Georg Nielsen; g. 28/2 1959 m. Jytte N., f. Andersen; realeksm. 1947, handelsudd. i manufakturfa. C. L. Seifert, Kbhvn. 1947-50, ekspedient sst. 1950-55, sekr. i A/S Plumrose, Kbhvn. 1958-63, HD 1961, sekr. i fa. Wahl Asmussen, Kbhvn. 1963-64, direktør i nuværende virksomhed s. 1964 (grundlagt 1963), till. direktør f. Dybfrostproducenternes Fællesråd s. 1966.

Adr.: Holmelins Tværvvej 1 A, 2800 Lyngby.

Firma: Dybfrostinstituttet, Kastelsvej 11, 2100 Kbhvn. Ø.

**Nielsen, Kaj Holger**, slagtermester; f. 16/1 1944 i Kbhvn., søn af fabrikant Holger Nielsen; g. 13/10 1962 m. Annette N., f. Nielsen; udd. h. slagtermester Arne Frost, Glostrup 1959-63, svend sst., overtaget virksomheden 1967 sm. m. slagtermester Svend Frost (virksomheden grundlagt 1932); pølsemageri og forhandling af kød, flæsk og hjemmelavet pålæg; suppleant t. best. f. Slagtermesterforeningen for København og Omegn.

Adr.: Tranehaven 42, 2600 Glostrup.

Firma: Arne Frost, slagterforretning, Hovedvejen 83, 2600 Glostrup.

**Nielsen, Kaj M. G.**, slagtermester.

Firma: Kaj Nielsen, slagtermester, Riddergade 6, 4700 Næstved.

**Nielsen, Karl Kristian Høj**, slagtermester; f. 28/12 1923 i Nysted, Maribo amt, søn af slagtermester Niels Frederik Nielsen; g. 18/3 1945 m. Inge N., f. Larsen; udd. s. slagter h. faderen 1939-43, svend h. slagtermestrene, Brdr. Hansen, Sla-

gelse, medindehaver i faderens virksomhed 1953, eneindehaver s. 1962.

Adr.: Algade 66, 4880 Nysted.

Firma: Fr. Nielsen & Søn, slagterforretning, Algade 66, 4880 Nysted.

**Nielsen, Karl Aage**, engrosslagter, hudehandler; f. 30/5 1930 i Kjellerup, Viborg amt, søn af eksportør Aage Peter Nielsen; g. 20/7 1963 m. Leila N., f. Junge; udd. h. slagtermestrene, Brdr. Mogenssen, Kjellerup 1945-49, svend bl. a. h. slagtermestrene Wm. Jensen, Silkeborg, Albrechtsen, Lyng og Leon Munk, Bagsværd, arbejdsophold i Canada 1957-61, medindehaver i faderens virksomhed 1961 (grundlagt 1925), eneindehaver s. 1967; opkøb, forhandling og eksport af levende kvæg, till. forhandling af huder og skind; revisor f. Kjellerup Eksportslagteri.

Adr.: Nygade 16, 8620 Kjellerup.

Firma: Karl Aage Nielsen, engrosslagter, hudehandler, 8620 Kjellerup.

**Nielsen, Keld**, slagtermester.

Firma: Keld Nielsen, slagtermester, 4652 Hårlev.

**Nielsen, Kjeld**, slagtermester; f. 3/12 1932 i Vejle, Svendborg amt, søn af arbejdsmd. Johs. Nielsen; g. 19/4 1958 m. Ida N., f. Mikkelsen; udd. h. slagtermester Johs. Hansen, Ringe 1948-52, svend sst. 1952-56, i nuværende virksomhed 1956-59, overtaget virksomheden 1959 (grundlagt 1942), udvidet m. pølsemageri, forretningen nymonteret 1960; slagtehus, pølsemageri, køgeri, røgeri, salteri og forhandling af kød, flæsk og pålæg, till. landtur; hobby: folkedans.

Adr.: 8310 Tranbjerg J.

Firma: Tranbjerg Kødforsyning, 8310 Tranbjerg J.

**Nielsen, Knud**, slagtermester; f. 30/4 1930 i Randers, søn af montør Hans Fr. Halvor Nielsen; g. 5/5 1951 m. Aase Beda N., f. Rasmussen; udd. h. slagtermester Herman Buch, Randers 1946-50, svend fl. steder, etabl. s. slagtermester i Randers



**K. B. Nielsen**  
slagtermester  
Brande



**K. L. Nielsen**  
slagtermester  
Lystrup St.

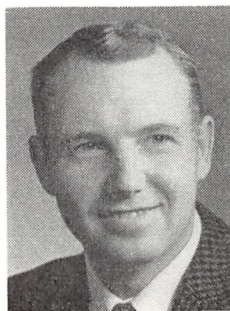

**K. Aa. Nielsen**  
slagtermester  
Søborg

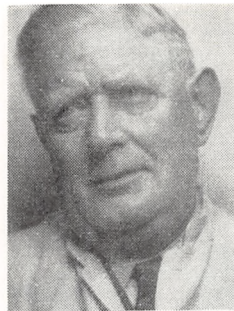

**L. A. G. Nielsen**  
slagtermester  
Kbhvn. Ø.

1954, bestyrer i nuværende virksomhed 1964–66, overtaget samme 1966; pølsemereri, kogereri, salteri og forhandling af kød, flæsk, pålæg og dybfrost.  
Adr.: Mariagervej 32, 8900 Randers.

Firma: Højgaardens Slagterforretning, Mariagervej 32, 8900 Randers.

**Niels, Knud Bahr**, slagtermester; f. 30/10 1923 i Horsens, søn af slagtermester Søren Chr. Nielsen; g. 12/10 1952 m. Esther N., f. Juul; udd. h. faderen og h. slagtermester Viggo Olsen, Stouby 1937–41, svend på Give Andelsslagteri, h. faderen og h. slagtermester, fru Iversen, Christiansfeld, overtaget faderens virksomhed 1960 (grundlagt 1900), virksomheden udvidet og moderniseret 1962; slagtehus, pølsemereri, kogereri, røgereri, salteri og forhandling af kød, flæsk, hjemmelavet pålæg, dybfrost og konserver; till. landtur.

Adr.: 8763 Rask Mølle.

Firma: Knud Nielsen, slagtermester, 8763 Rask Mølle.

**Nielsen, Knud Bjerg**, slagtermester; f. 15/10 1936 i Thyregod, Vejle amt, søn af banearbejder Henry Nielsen; g. 26/12 1959 m. Anne Grethe N., f. Carlsen; udd. h. slagtermestrene Andersen & Jensen, Brande 1951–55, svend sst. 1955–56, h. slagtermestrene, Brdr. Nielsen Kusk, Ikast, Vejle Andelsslagteri og h. slagtermester P. Jensen, Brande, overtaget sidstnævnte virksomhed 1963; pølsemereri og forhandling af kød, flæsk, hjemmelavet pålæg, dybfrost og konserver; medl. af best. f. Herning Slagterring s. 1966; hobby: lystfiskeri.

Adr.: Torvegade 15, 7330 Brande.

Firma: Knud Nielsen, slagtermester, Torvegade 15, 7330 Brande.

**Nielsen, Knud F.**, slagtermester.

Firma: Burchard's Slagterforretning, Stationsvej 22, 2750 Ballerup.

**Nielsen, Knud Løhde**, slagtermester; f. 21/4 1928 i Engesvang, Viborg amt, søn af arbejdsmd. Johs. Nielsen; g. 25/9 1949 m. Agnes N., f. Nedergaard Rasmussen; udd. h. slagtermestrene Fr. Christen-

sen, Engesvang og Knud G. Nørgaard, Als Østj. 1944–48, svend fl. steder, overtaget nuværende virksomhed 1953 (grundlagt 1918), overtaget ejendommen og nymonteret virksomheden 1963; pølsemereri, kogereri, røgereri, salteri og forhandling af kød, flæsk, pålæg og dybfrost; formd. f. Lystrup-Elsted Jagtforening; hobby: jagt.

Adr.: Bygaden 18, 8520 Lystrup St.

Firma: Lystrup Slagterforretning, Bygaden 18, Lystrup St.

**Nielsen, Knud Nørgaard**, viktualiehandler; f. 7/2 1916 i Kalundborg, søn af montør Johs. Nielsen; g. 4/4 1942 m. Vivia N., f. Tønnesen; udd. s. pølsemereri, Kalundborg 1932–36, svend fl. steder, overtaget nuværende virksomhed 1957.

Adr.: Dæmningen 50, 2610 Rødovre.

Firma: hos Lillemor, viktualieforretning, Nørrebrogade 249, 2200 Kbhvn. N.

**Nielsen, Knud Aage**, slagtermester; f. 1/3 1937 i Nykøbing F., søn af montør Johs. Nielsen; g. 17/4 1967 m. Imre N., f. Rietveldt; udd. s. pølsemereri i fa. Aug. Olsen, Kødbyen, Kbhvn. 1952–56, svend h. slagtermester Th. Sørensen, Kbhvn. 1956–57, overtaget nuværende virksomhed 1959; forhandling af kød, flæsk og pålæg; medl. af spilleudvalget i Dansk Badmintonforbund.

Adr.: Glaciset 10 B, 2800 Lyngby.

Firma: Knud Aa. Nielsen, slagtermester, Vandgadevej 142, 2860 Søborg.

**Nielsen, Konrad Johannes Fr.**, slagtermester.

Firma: Konrad Nielsen, slagtermester, Trollegade 2 A, 5300 Kerteminde.

**Nielsen, Kristine**, viktualiehandler.

Firma: Kirstine Nielsen, viktualiehandler, Uplandsgade 12, 2300 Kbhvn. S.

**Nielsen, L. A. Guldstrup**, slagtermester.

Adr.: Ndr. Frihavsgade 27, 2100 Kbhvn. Ø.

**Nielsen, Laurits**, slagtermester; f. 9/7 1905, søn af slagtermester Niels Nielsen; g. 1934 m. Maren N., f. Clausen; udd. h. slagtermester Hoffmann,

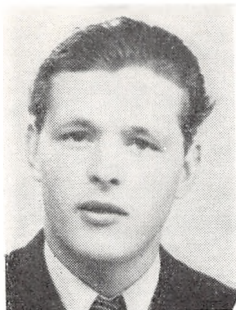

**L. Nielsen**  
slagtermester  
Gettrup

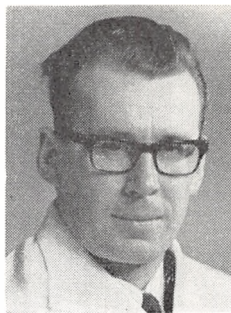

**L. V. Nielsen**  
fabrikant  
Kbhvn. V.



**L. Nielsen**  
slagtermester  
Vanløse



**L. Z. Nielsen**  
slagtermester  
Kolding

Hjordkær 1924–28, etabl. s. slagtermester i Bolderslev 1934, overdraget virksomheden t. sønnen Jørgen Nielsen 1964.

Adr.: 6392 Bolderslev.

**Nielsen, Laurits**, slagtermester; f. 2/4 1912 i Ringe, Svendborg amt, søn af togfører Niels P. Carl Nielsen; g. 31/12 1933 m. Johanne N., f. Ebling; udd. s. slagter og pølse-mager på Faaborg Andels-Svineslagteri 1928–32, svend sst., bestyrer i sammes udsalg i Fåborg 1945–51, overtaget nuværende virksomhed 1951 (grundlagt 1930), pølse-mageriet moderniseret 1954, overtaget naboejendommen 1960, virksomheden udvidet og moderniseret, bl. a. m. kølediske 1962; pølse-mageri og forhandling af kød, flæsk og pålæg; næstformd. f. Slagtermesterforeningen for Faaborg og Omegn s. 1961, suppleant t. hovedbest. f. Danske Slagtermestres Landsforening s. 1963, næstformd. f. Fåborg Boldklubs og Idræts Forening 1956–63.

Adr.: Parkvej 13, 5600 Fåborg.

Firma: Strøgets Slagterforretning, Østergade 24, 5600 Fåborg.

**Nielsen, Laurits Kyster**, slagtermester.

Firma: Brdr. Olsen, slagterforretning, 5610 Assens.

**Nielsen, Leif**, slagtermester.

Firma: Leif Nielsen, slagtermester, Islebrovej 54, 2700 Brønshøj.

**Nielsen, Leif**, slagtermester; f. 14/9 1931 i Skørping, Ålborg amt, søn af tømrer Henry Nielsen; g. 4/5 1957 m. Ingeborg N., f. Johannesen; udd. h. slagtermester Christensen, Møltrup 1947–51, svend bl. a. i Norge og Sverige, kok i svenske og norske rederier, svend h. slagtermester Chr. Pedersen & Søn, Hillerød 1964–66, overtaget nuværende virksomhed 1966; pølse-mageri og forhandling af kød, flæsk og pålæg, till. landtur.

Adr.: 7782 Gettrup.

Firma: Leif Nielsen, slagtermester, 7782 Gettrup.

**Nielsen, Leif Evald**, slagtermester; f. 14/4 1937 i Kbhvn.; g. 1/6 1957 m. Tina Jonna N., f. Niel-

sen; udd. h. slagtermester Oluf Olsen, Gilleleje 1952–56, svend fl. steder, slagtermester m. vogn fra Hillerød 1960, udvidet m. nuværende virksomhed i egen ejendom 1964; pølse-mageri og forhandling af kød, flæsk, hjemmelavet pålæg, salater m. m., till. landtur.

Adr.: Gadeledsvej 25, 3400 Hillerød.

Firma: Leif Nielsen, slagtermester, Gadevang, 3400 Hillerød.

**Nielsen, Leif Verner**, fabrikant; f. 3/4 1925 i Kbhvn., søn af fabrikant Chr. Sofus Nielsen; g. 8/11 1952 m. Inge N., f. Kjær; udd. h. faderen 1941–45, eksm. fra Niels Brocks Handelsskole 1952, ass. i Hafnia Livsforsikrings-selskab, Kbhvn. 1952–57, overtaget nuværende virksomhed sm. m. faderen (virksomheden grundlagt 1925); fremstilling af salater, pickles og survarer.

Adr.: Trongårdsparken 46, 2800 Lyngby.

Firma: Hartz Pickles, Kødbyen, Halmtorvet 25, 1700 Kbhvn. V.

**Nielsen, Leif Villy**, slagtermester; f. 23/12 1932 i Kbhvn., søn af kopist Jørgen Nielsen; g. 19/6 1954 m. Bente N., f. Preuthun; udd. h. slagtermester Jens Thorup, Frbg. 1948–52, svend fl. steder, bl. a. i fl. filialer u. nuværende virksomhed, bestyrer i Vanløse filialen 1960–68, overtaget samme 1968; forhandling af kød, flæsk og pålæg.

Adr.: Ole Suhrs Gade 1, 1354 Kbhvn. K.

Firma: Kødforsyningen, Ålekistevej 96, 2720 Vanløse.

**Nielsen, Leif Zeberg**, slagtermester; f. 30/9 1921 i Kolding, søn af cigarmager Niels P. Nielsen; g. 9/12 1945 m. Inge N., f. Thygesen; udd. h. slagtermester Carl Nielsen, Kolding 1935–39, frekventeret Teknologisk Instituts kurser, Kolding, svend h. læremesteren og h. slagtermester Aage Nielsen, Kolding, etabl. s. slagtermester i Kolding 1954, virksomheden moderniseret, nyt inventar, køledisk, fryseboks, elektr. kedler m. m. installeret 1966; pølse-mageri, koger, salteri og forhandling af kød, flæsk, hjemmelavet pålæg, dybfrost og konserver; medl. af best. f. Slagtermesterforeningen for Kolding og

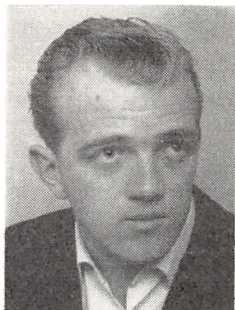

**L. E. Nielsen**  
slagtermester  
Klejtrup, Hobro



**L. Nielsen**  
viktualiehandler  
Skagen



**M. B. Nielsen**  
slagtermester  
Alborg

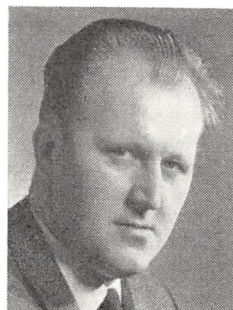

**M. Nielsen**  
bestyrer  
Lyngby

Omegn s. 1965, medl. af Sydjysk Slagterring, skuemester t. svendeprøver i butiksfaget s. 1964, medl. af Frimurerlogen.

Adr.: Gyvelvej 8, 6000 Kolding.

Firma: Leif Zeberg Nielsen, slagtermester, Tvedvej 28, 6000 Kolding.

**Nielsen, Lene**, viktualiehandler; f. 4/5 1948 i Vordingborg, datter af slagtermester Kai Pedersen; handelsudd. h. faderen og broderen 1962-66, ekspeditrice h. slagtermester E. Christensen, Næstved 1966-67, overtaget nuværende virksomhed 1967; forhandling af kød, flæsk, pålæg, salater, ost m. m.

Adr.: Havnevej 4, Vordingborg.

Firma: Lene Nielsen, viktualiehandler, Adelgade 102, 4720 Præstø.

**Nielsen, Leo**, slagtermester; f. 8/1 1929 i Esbjerg, søn af slagteriarbejder Holger Nielsen; g. 9/4 1963 m. Cæcilie N., f. Nikolejsen; udd. s. butikssvend h. slagtermester Villy Hansen, Esbjerg 1943-47, svend fl. steder, overtaget nuværende virksomhed 1962, virksomheden nymonteret; pølsemageri og forhandling af kød, flæsk og pålæg.

Adr.: Nørregade 40, 6700 Esbjerg.

Firma: Leo Nielsen, slagtermester, Nørregade 40, 6700 Esbjerg.

**Nielsen, Leo Ejvind**, slagtermester; f. 23/10 1931 i Nørre-Åby, Odense amt, søn af slagtermester Harry Nielsen; g. 10/5 1963 m. Hanne N., f. Gjesing; udd. h. slagtermester Carl Lund, Kauslunde 1946-50, svend bl. a. h. slagtermestrene S. H. Sørensen, Silkeborg, G. Johansen, Virum og Thyrring Johansen, Kbhvn., bestyrer i fa. B. K. 1961-62, slagtermester i Dreyer's Supermarked, Tåstrup 1962-65, i Centra Supermarked, Værløse s. 1965.

Adr.: Skovgaard's Allé 60, 3500 Værløse.

Firma: Centra Supermarked, Læssevej 3, 3500 Værløse.

**Nielsen, Leo Ernst**, slagtermester; f. 6/7 1935 i Klejtrup, Viborg amt, søn af landpostbud Anker Nielsen; g. 2/1 1955 m. Lilli N., f. Larsen; etabl. s. slagtermester m. vogn i Klejtrup 1956, udvidet

m. forretning i egen nyopført ejendom 1960; pølsemageri, køgeri, røgeri, salteri og forhandling af kød, flæsk, pålæg, dybfrost og ost, till. landtur; medl. af Slagterringen Nordjylland, af best. f. Klejtrup Vandværk s. 1959.

Adr.: Klejtrup, 9500 Hobro.

Firma: Leo Nielsen, slagtermester, Klejtrup, 9500 Hobro.

**Nielsen, Louis**, slagtermester.

Firma: Louis Nielsen, slagtermester, Frederikssundsvej 205, 2700 Brønshøj.

**Nielsen, Louis Axel Gullestrup**, slagtermester, kreaturhandler; f. 17/1 1893 i Roskilde, søn af slagtermester Hans C. Nielsen; g. m. Helene Christine N., f. Nielsen; udd. h. slagtermestrene, Brdr. Nielsen, Roskilde 1907-11, svendeprøve m. sølvmedalje, svend fl. steder, arbejdsophold i USA og Canada 1917-36, slagtermester i Chicago, i Roskilde 1936-40, i Charlottenlund 1940-48, overgået t. handel m. kreaturer 1948.

Adr.: Ndr. Frihavnsgade 27, 2100 Kbhvn. Ø.

Firma: Jagtvejens Kød-Udsalg, Ordrup Jagtvej 44, 2920 Charlottenlund.

**Nielsen, Lydia**, viktualiehandler; f. 4/1 1924 i Bording, Ringkøbing amt, datter af gårdejer Inge-mann Hansen; etabl. s. viktualiehandler i Skagen 1957 i egen ejendom; pølsemageri og forhandling af kød, flæsk og pålæg.

Adr.: Skagavej 148, 9990 Skagen.

Firma: Lydia Nielsen, viktualiehandler, Skagavej 148, 9990 Skagen.

**Nielsen, Magnus Kirstein Ruberg**, slagtermester; f. 26/1 1926 i Glenstrup, Randers amt, søn af arbejdsmd. Vald. Nielsen; g. 26/12 1950 m. Karen Elisabeth N., f. Kristensen; udd. h. slagtermestrene Th. Sørensen & Søn, Hobro 1941-45, svend h. slagtermestrene John Mortensen, Herning og Sander Jensen, Hobro, mestersvend i Odsherreds Svineslagteri's udsalg, Nykøbing Sjælland 1947-53, bestyrer i Køge Svineslagteri's udsalg, Solrød Strand

1953–66, overtaget nuværende virksomhed 1966; pølsemageri og forhandling af kød, flæsk og pålæg.  
Adr.: Slagelsevej 61, 4180 Sorø.  
Firma: Magnus Nielsen, slagtermester, Slagelsevej 61, 4180 Sorø.

**Nielsen, Manfred**, viktualiehandler; f. 28/7 1919 i Kbhvn., søn af køkkenchef Sv. Aage Nielsen; g. 5/3 1944 m. Jutta N., f. Vieholm Poulsen; udd. s. pølsemaker i fa. Carl Olsen & Co., Kbhvn. 1934–38, svend bl. a. h. slagtermester Scharling, Brønshøj, overtaget nuværende virksomhed 1945.  
Adr.: Arnesvej 23, 2700 Brønshøj.  
Firma: Henne hos Manfred, Arnesvej 1 A, 2700 Brønshøj.

**Nielsen, Marga**, slagtermester; f. 7/1 1912 i Øst-  
sted, Århus amt, datter af gårdejer Rs. Jensen; g. 30/5 1932 m. slagtermester Walther Frode N., død 1963; medarbejder h. ægtefællen s. 1932, videreført virksomheden s. 1963; pølsemageri, køgeri, røgeri og forhandling af kød, flæsk, pålæg og dybfrost; medl. af Nordjyds Sklatterring.  
Adr.: Tretommervej 44, 8240 Risskov.  
Firma: Walther F. Nielsen, slagterforretning, Tretommervej 44, 8240 Risskov.

**Nielsen, Marius**, slagtermester.  
Firma: Marius Nielsen, slagtermester, Bøydensvej 36, 5800 Nyborg.

**Nielsen, Marius**, slagtermester.  
Firma: Marius Nielsen, slagtermester, Spurvegården 19, 2650 Hvidovre.

**Nielsen, Michael Bohl**, slagtermester; f. 12/12 1912 i Havbro, Ålborg amt, søn af slagter Henry Chr. Nielsen; g. 10/12 1939 m. Else N., f. Larsen; udd. h. slagtermester Vilh. Andersen, Ranum 1927–31, svend bl. a. på Nibe Andels-Svineslagteri, bestyrer af sammes udsalg i Nibe 1950–60, overtaget nuværende virksomhed 1960 (grundlagt 1953); pølsemageri, køgeri, salteri og forhandling af kød, flæsk og pålæg.  
Adr.: Gugvej 23, 9000 Ålborg.  
Firma: Frydendals Slagterforretning, Gugvej 23, 9000 Ålborg.

**Nielsen, Mogens**, slagtermester; f. 5/7 1930 i Seden, Odense amt, søn af gartner Anker Nielsen; g. 9/5 1954 m. Grethe N., f. Johansen; udd. h. slagtermester Poul Johansen, Odense 1945–51, svend h. slagtermester Slot, Odense og 1952–66, overtaget nuværende virksomhed 1966 (grundlagt 1932), moderniseret bl. a. m. køle- og frysediske; pølsemageri og forhandling af kød, flæsk og pålæg.  
Adr.: Overgade 35, 5000 Odense.  
Firma: Mogens Nielsen, slagtermester, Godthåbsgade 20, 5000 Odense.

**Nielsen, Mogens**, bestyrer; f. 24/11 1933 i Kbhvn., søn af maskinarbejder Carl Nielsen; g. 1/9 1957 m. Hanne N., f. Refsdal; udd. h. slagtermester Erik Christensen, Birkerød 1948–53, svend i Slagterier-

nes Central, Lyngby 1953–66, bestyrer i nuværende virksomhed s. 1966 (grundlagt 1950); forhandling af kød, flæsk og pålæg.  
Adr.: Askevænget 15, 2830 Virum.  
Firma: Vict. Petersen, viktualieforretning, Sorgenfrigårdsvej 80, 2800 Lyngby.

**Nielsen, Niels Aksel**, slagtermester; f. 2/8 1905 i Ellinge, Svendborg amt, søn af slagtermester, hestehandler Hans Nielsen; udd. h. faderen, Nyborg 1920–24, svend fl. steder, slagtermester i Svogerslev 1942–63, overtaget nuværende virksomhed 1963; forhandling af kød, flæsk og pålæg, till. handel m. grise og kreaturer.  
Adr.: Reerslevvej 3, 2640 Hedehusene.  
Firma: Aksel Nielsen, slagtermester, Reerslevvej 3, 2640 Hedehusene.

**Nielsen, Niels Bertram**, slagtermester; f. 23/2 1920 i Varde, søn af slagtermester Mads Chr. Nielsen; g. 23/7 1944 m. Henny N., f. Simonsen; udd. h. faderen og h. slagtermester Skouby Holm, Skjern 1935–39, svend bl. a. h. slagtermestrene Andersen, Gørding og Jens Mortensen, Bramminge, overtaget faderens virksomhed 1945, virksomheden moderniseret, udvidet m. filial 1967; pølsemageri og forhandling af kød, flæsk og pålæg.  
Adr.: Storegade, 6740 Bramminge.  
Firma: Bramminge Kødforsyning, Storegade 6, 6740 Bramminge.

**Nielsen, Niels Cajus Sigurd**, slagtermester.  
Firma: Niels Nielsen, slagtermester, Ø. Stationsvej 34, 5000 Odense.

**Nielsen, Niels Erik**, slagtermester; f. 21/5 1916 i Holstebro; g. 29/7 1959 m. Gudrun Marie Nørby N., f. Nielsen-Nielsen; udd. h. slagtermester Olaf Christensen, Holstebro 1931–35, svend h. slagtermester Weilgaard, Holstebro og på Holstebro off. Slagtehus, etabl. s. slagtermester m. vogn i Holstebro 1954, optaget s. medindehaver h. slagtermester P. Weilgaard, Holstebro 1957, eneindehaver s. 1963 (virksomheden grundlagt 1912), virksomheden moderniseret 1964; pølsemageri, køgeri, røgeri, salteri og forhandling af kød, flæsk, hjemmelavet pålæg, dybfrost og konserves; medl. af Midtjyds Sklatterring, af best. f. Holstebro og Omegns Fiskeriforening 1963–65 og s. 1966; hobby: fiskeri.  
Adr.: Mysundevej 7, 7500 Holstebro.  
Firma: Niels E. Nielsen, slagtermester, Nørregade 46, 7500 Holstebro.

**Nielsen, Niels Erik**, slagtermester; f. 16/1 1937 i Ålborg, søn af slagtermester Magnus Nielsen; g. 31/8 1965 m. Ina N., f. Thryssø; udd. s. slagter h. faderen 1952–56, svend bl. a. i Norge, og på Pølsefabrikken Gøl, Skalborg, overtaget faderens virksomhed 1966 (grundlagt 1924), virksomheden nymonteret; pølsemageri, køgeri, salteri og forhandling af kød, flæsk og pålæg; medl. af Slagterringen Nordjylland.  
Adr.: Ørstedesvej 5, 9000 Ålborg.  
Firma: N. E. Nielsen, slagtermester, Ørstedesvej 5, 9000 Ålborg.



**N. B. Nielsen**  
slagtermester  
Bramminge



**N. E. Nielsen**  
slagtermester  
Ålborg



**N. O. Nielsen**  
slagtermester  
Skagen



**O. Nielsen**  
viktualiehandler  
Kbhvn. N.

**Nielsen, Niels Jørgen**, eksportør; f. 13/7 1914 i Viborg, søn af slagtermester Jørgen Nielsen; g. 14/4 1938 m. Stebba N., f. Axelsdatter; udd. s. slagter h. faderen 1929–33, svend h. slagtermester A. E. Jensen, Skive 1933–34, medindehaver i faderens engrosvirksomhed 1936, overtaget virksomheden 1952, optaget sønnen Jørgen Nielsen s. medindehaver 1964; engrosslagtning, till. eksport; medstifter og medindehaver af Viborg Eksportslagteri I/S 1964; hobby: jagt.

Adr.: Tjørnevej 12, 8800 Viborg.

Firma: N. J. Nielsen, eksportør, Tjørnevej 12, 8800 Viborg.

**Nielsen, Niels Jørgen**, slagtermester; f. 4/11 1937 i Bolderslev, Åbenrå amt, søn af slagtermester Laur. Nielsen; g. 18/11 1961 m. Inge N., f. Festersen; udd. h. slagtermester Hilbig, Åbenrå 1951–55, svend på Sønderborg og Bylderup-Bov Andelsslagterier og h. faderen, overtaget virksomheden 1964 (grundlagt 1934); slagtehus, pølsemageri og forhandling af kød, flæsk og pålæg, till. landtur.

Adr.: 6392 Bolderslev.

Firma: Niels J. Nielsen, slagtermester, 6392 Bolderslev.

**Nielsen, Niels Otto**, slagtermester; f. 27/4 1907 i Tune, Kbhvn.s amt, søn af slagtermester Hans Nielsen; g. 17/7 1932 m. Anna N., f. Clausen; udd. s. slagter h. faderen 1921–25, svend sst., overtaget virksomheden 1934.

Firma: Otto Nielsen, slagtermester, Østergade 12, Tune, 4000 Roskilde.

**Nielsen, Niels Ove**, slagtermester; f. 14/4 1938 i Hals, Ålborg amt, søn af fiskepakker Karl Vilh. Nielsen; g. 21/5 1961 m. Anita N., f. Pedersen; udd. h. slagtermester Norvin, Hals 1953–57, svend bl. a. sst. og i Kbhvn., overtaget nuværende virksomhed 1961 (grundlagt 1957); pølsemageri og forhandling af kød, flæsk og pålæg.

Adr.: Lyngvej 47, 9990 Skagen.

Firma: N. O. Nielsen, slagtermester, Frederikshavnsvvej 56, 9990 Skagen.

**Nielsen, Niels P.**, slagtermester.  
Firma: Niels P. Nielsen, slagtermester, Vormark, 5874 Hesselager.

**Nielsen, Hans Peter**, slagtermester; f. 28/11 1916 i Langeskov, Odense amt, søn af slagtermester Hans Martin Nielsen; g. 15/10 1938 m. Mary N., f. Schmidt Hansen; udd. h. slagtermester H. Olsen, Nørreby 1930–34, svend fl. steder, overtaget nuværende virksomhed 1947, virksomheden moderniseret; slagtehus, pølsemageri og forhandling af kød, flæsk og pålæg, till. landtur; hobby: travsport.

Adr.: Tommerup, 5633 Knarreborg.

Firma: Hans P. Nielsen, slagtermester, Tommerup, 5633 Knarreborg.

**Nielsen, Ole**, viktualiehandler.

Firma: Ole Nielsen, viktualiehandler, Tagensvej 98, 2200 Kbhvn. N.

**Nielsen, Ole**, slagtermester.

Firma: Ole Nielsen, slagtermester, Allégade 34, 5000 Odense.

**Nielsen, Ole**, viktualiehandler; f. 29/2 1932 i Hillerød, søn af viktualiehandler Ejner Nielsen; g. 9/6 1963 m. Johanne N., f. Brodersen; udd. h. faderen 1948–52, ekspedient og pølsemager fl. steder, overtaget nuværende virksomhed 1960.

Adr.: Nylandsvej 7, 2000 Kbhvn. F.

Firma: Ole's Viktualie, Ryesgade 4, 2200 Kbhvn. N.

**Nielsen, Ole**, slagtermester; f. 14/9 1941 i Brenderup, Odense amt, søn af smedemester Peter Nielsen; g. 31/5 1966 m. Eva N., f. Jensen; udd. h. slagtermester Olaf Larsen, Brenderup 1956–60, svend sst. 1960–61, h. slagtermestrene Sigvard Sundbøl, Middelfart og Olsen, Båring, overtaget nuværende virksomhed 1965 (grundlagt 1930), ombygget og moderniseret, till. overtaget naboforretningen 1967; pølsemageri og forhandling af kød, flæsk og pålæg.

Adr.: Allégade 34, 5000 Odense.

Firma: Allégårdens Slagterforretning, Allégade 34, 5000 Odense.



**O. Nielsen**  
slagtermester  
Odense



**O. Nielsen**  
slagtermester  
Humlum, Struer

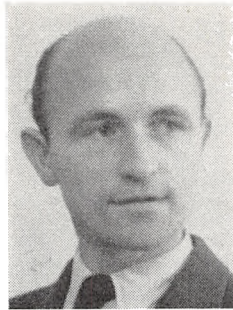

**O. C. A. Nielsen**  
slagtermester  
Rønne

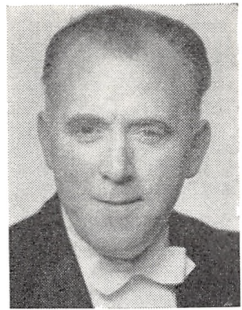

**O. Nielsen**  
direktør  
Kjellerup

**Nielsen, Orla**, slagtermester; f. 4/5 1941 i Sundby, Mors, Thisted amt, søn af slagtermester Tage Nielsen; g. 23/2 1964 m. Jenny N., f. Godtfredsen Holm; udd. h. slagtermestrene Nørgaard Andersen og Hartmann, begge Bedsted Thy 1956–60, svend bl. a. h. slagtermester Stie, Hvidovre, forpagtet nuværende virksomhed 1964, overtaget samme 1966 (grundlagt 1935), ombygget og moderniseret 1961 og 1966; pølsemageri, køgeri, salteri og forhandling af kød, flæsk, hjemmelavet pålæg, dybfrost og konserves; medl. af best. f. Humlum Fjernvarmeværk s. 1967; hobby: billard, jagt.

Adr.: Vestergade 7, Humlum, 7600 Struer.

Firma: Orla Nielsen, slagtermester, Vestergade 7, Humlum, 7600 Struer.

**Nielsen, Oskar Christian Augustinus**, slagtermester; f. 15/8 1922 i Rønne, søn af avlsbruger Søren Nielsen; g. 21/6 1947 m. Anna Helene N., f. Funch; udd. h. slagtermester Andre Thorn, Rønne 1937–41, svend sst., overtaget nuværende virksomhed 1959, genopbygget 1967 efter sanering; pølsemageri og forhandling af kød, flæsk og pålæg; hobby: skak.

Adr.: Ny Østergade 64, 3700 Rønne.

Firma: Oskar Nielsen, slagtermester, Ny Østergade 64, 3700 Rønne.

**Nielsen, Osvald**, direktør; f. 21/10 1907 i Kjellerup, Viborg amt, søn af slagtermester Michael Nielsen; g. 18/11 1934 m. Gerda N., f. Christensen; udd. s. slagter i faderens virksomhed 1924–28, bestyrer f. moderen 1928–34, overtaget virksomheden 1934 (grundlagt 1893), udvidet og moderniseret 1944, overdraget virksomheden t. sønnen Jørgen Aagaard Nielsen 1965, direktør f. Kjellerup og Viborg Kreatur-Eksportforening s. 1965; medl. af repræsentantskabet f. Jyske Bank, Silkeborg og Kjellerup, medl. af Odd Fellow logen.

Adr.: Søndergade 25, 8620 Kjellerup.

Firma: Kjellerup Kreatur-Eksportforening – Viborg Kreatur-Eksportforening, Søndergade 25, 8620 Kjellerup.

**Nielsen, Ove Kjær**, direktør; kontorudd. på Herning Svineslagteri 1943–47, frekventeret Den dan-

ske Købmandsskole, London, ansat i fa. H. A. Møller, London Ltd. til 1953, ass. i fa. Schaub & Co., Kbhvn. 1953, medl. af nuværende virksomhed s. 1956, formd. f. Foreningen af Forretningsdrivende ved Københavns Flæskehal, medl. af best. f. Foreningen af Slagterproducenter i Kødbyen.

Adr.: Søgager 44, 2820 Gentofte.

Firma: A/S Hilmar Seligmann, Biens Allé 6, 2300 Kbhvn. S.

**Nielsen, P. Basnæs**, slagtermester.

Adr.: Tårnbæk Strandvej 59 K, 2930 Klampenborg.

**Nielsen, P. J.**, slagtermester; f. 30/11 1923 i Kbhvn., søn af slagtermester Per Nielsen; g. 26/7 1947 m. Paula N.; udd. h. slagtermester N. J. Nielsen, Kbhvn. 1939–43, svend sst. og h. slagtermester Fischer, Brønshøj, overtaget læremesterens virksomhed 1963.

Adr.: Tårnhusstræde 17, 2700 Brønshøj.

Firma: P. J Nielsen, slagtermester, Frederikssundsvej 55, 2400 Kbhvn. NV.

**Nielsen, Palle Hans**, slagtermester.

Firma: Palle Nielsen, slagtermester, 5762 Vester-Skerninge.

**Nielsen, Peder Jakobi**, direktør; f. 11/9 1920 i Krogager, Ribe amt, søn af tømmerhandler S. Chr. Nielsen; g. 25/10 1953 m. Kirsten N., f. Dahl; præliminæreksm. 1937, kontorudd. på Andels-Svineslagteriet Midtjylland, Grindsted 1937–41, ass. sst. 1941–43, ass. i Vojens Andelsslagteri 1943–44, bogholder i Allingåbro Andelsslagteri 1944–46, ass. h. statsaut. revisor Busch-Sørensen, Århus 1946–47, ass. i Silkeborg Andelsslagteri 1947–50, studieophold i England 1948, 2. bogholder i Brønderslev Andelsslagteri 1950–51, bogholder i Vrå Andelsslagteri 1951–53, prokurist på Skive Andelsslagteri 1953–60, direktør i nuværende virksomhed s. 1960 (grundlagt 1888); svine- og kreaturslagteri samt pølsefabrik.

Adr.: Banegårdsgade 25, 8300 Odder.

Firma: Odder Andels-Svineslagteri, 8300 Odder.





**P. J. Nielsen**  
direktør  
Odder



**P. Nielsen**  
slagtermester  
Århus N.



**P. R. Nielsen**  
slagtermester  
Alborg

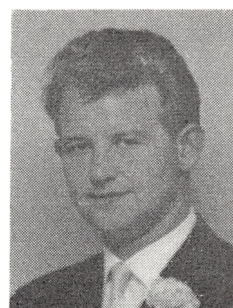

**P. T. Nielsen**  
slagtermester  
Grenå

**Nielsen, Per**, slagtermester; f. 22/12 1936 i Viborg, søn af slagter Chr. Nielsen; g. 11/7 1959 m. Lilian N., f. Fisker Christensen; udd. h. slagtermester Niels Juul, Viborg 1951–55, svend sst. 1955–60, etabl. s. slagtermester m. vogn i Viborg 1960–64, overtaget læremesterens virksomhed 1964 (grundlagt 1915); pølse-mageri, køgeri, salteri og forhandling af kød, flæsk, pålæg og dybfrost, till. landtur; medl. af best. f. Viborg og Omegns Slagtermesterforening, medl. af Junior Chamber.

Adr.: Birgittelyst, 8800 Viborg.

Firma: Per Nielsen, slagtermester, St. Skt. Miksels Gade 20, 8800 Viborg.

**Nielsen, Poul**, fabrikant.

Firma: Poul Nielsen, Salatfabrik, Kongelysvej 25, 2820 Gentofte.

**Nielsen, Poul**, slagtermester; f. 8/1 1926 i Koldby, Thisted amt, søn af landpostbud Niels Chr. Nielsen; g. 1/9 1951 m. Mary Elisabeth N., f. Dalsgaard Jensen; udd. h. slagtermester Chr. Christensen, Bedsted Thy 1940–44, svend fl. steder, overtaget nuværende virksomhed 1959 (grundlagt 1930), moderniseret og nymonteret 1962; pølse-mageri, køgeri, røgeri, salteri og forhandling af kød, flæsk, pålæg, dybfrost og smørrebrød.

Adr.: Gl. Holmevej 14, 8270 Højbjerg.

Firma: Poul Nielsen, slagtermester, Otto Ruds Gade 47, 8200 Århus N.

**Nielsen, Poul Edvard**, slagtermester; f. 16/7 1908 i Kbhvn., søn af pantelåner Carl Chr. Nielsen; g. 4/4 1930 m. Else Hansigne N., f. Andersen; udd. v. landbrug, overtaget nuværende virksomhed 1930, på nuværende adr. i egen ejendom s. ca. 1940, virksomheden moderniseret; pølse-mageri og forhandling af kød, flæsk, hjemmelavet pålæg og smørrebrød; brandfoged i Hareskov.

Adr.: Gl. Hareskovvej 309, 2890 Hareskov.

Firma: P. E. Nielsen, slagtermester, Gl. Hareskovvej 309, 2890 Hareskov.

**Nielsen, Poul Ejner**, bestyrer; f. 9/7 1927 i Strib, Odense amt, søn af slagtermester Ejner Nielsen; g. 23/7 1951 m. Aase N., f. Nørrelykke; udd.

s. slagter h. faderen 1941–46, svend h. slagtermestrene L. P. Pedersen & Søn, Fredericia, pølse-mager på Vejle Andels-Svineslagteri 1947–50, forretningsbestyrer i Gadbjerg 1950–53, bestyrer i Esbjerg Andelsslagteri's udsalg 1953–60, slagtermester i Viborg Brugsforening 1960–66, bestyrer i Bogense Slagteri's udsalg s. 1966.

Adr.: Hasselvej 10, 5400 Bogense.

Firma: Bogense Slagteri's udsalg, Adelgade 54, 5400 Bogense.

**Nielsen, Poul H.**, viktualiehandler.

Firma: Poul H. Nielsen, viktualiehandler, Istedgade 108, 1650 Kbhvn. V.

**Nielsen, Poul Høgh**, slagtermester.

Firma: Poul Nielsen, slagtermester, Vesterbrogade 167, 1800 Kbhvn. V.

**Nielsen, Poul Ingemann**, slagtermester; f. 17/5 1940 i Sigerslev, Præstø amt, søn af landmd. Alfr. Aug. Nielsen; g. 6/6 1965 m. Bente N., f. Jensen; udd. h. slagtermester Hans Ferdinand, Klippinge 1954–58, svend sst. 1958–60, forpagtet virksomheden 1960–61, overtaget virksomheden 1961 sm. m. slagtermester K. Hansen; slagtehus, pølse-mageri og forhandling af kød, flæsk og pålæg.

Adr.: 4672 Klippinge.

Firma: Ferdinand's efft., Tværvej, 4672 Klippinge.

**Nielsen, Poul Henning**, slagtermester; f. 22/12 1937 i Hundested, Frederiksborg amt, søn af chauffør Harry Nielsen; udd. h. slagtermester Aage Olsen, Hundested 1954–58, svend sst. 1960–61, overtaget nuværende virksomhed 1961 sm. m. broderen Jørgen Bent Nielsen; pølse-mageri og forhandling af kød, flæsk og hjemmelavet pålæg, till. landtur.

Adr.: Harebakken 16, 3390 Hundested.

Firma: Brdr. Nielsen, slagtermestre, Nørregade 94, 3390 Hundested.

**Nielsen, Poul Hilarius**, slagtermester; f. 9/3 1943 i Hvalsø, Kbhvn.s amt, søn af arbejdsmd. Oluf H. Nielsen; g. 25/4 1964 m. Hanne N., f. Hansen;

udd. h. slagtermester Thostrup, Hvalsø 1957–61, medindehaver af fa. Fabrikudsaltet, Frederiksværk 1963–65, overtaget nuværende virksomhed 1965; pølsemageri og forhandling af kød, flæsk og pålæg, till. landture.

Adr.: Agertoften 28, Osted, 4000 Roskilde.  
Firma: Osted Slagterforretning, Osted, 4000 Roskilde.

**Nielsen, Poul Kirkeby**, slagtermester; f. 2/10 i Husby, Ringkøbing amt, søn af slagter, landmd. Niels Nielsen; g. 7/3 1943 m. Henny N., f. Ottow; udd. h. slagtermester Højer Sørensen, Ulfborg 1936–40, svend h. slagtermestrene Hvergel, Ølgod og Westergaard, Borris, forpagtet nuværende virksomhed 1948, overtaget samme 1960, moderniseret 1960; slagtehus, pølsemageri, køgeri, røgeri, salteri og forhandling af kød, flæsk, hjemmelavet pålæg, dybfrost og konserver; medl. af Midtjyds Sklatterring; hobby: jagt.

Adr.: Storegade 11, 6931 Borris.  
Firma: P. Kirkeby Nielsen, slagtermester, Storegade 11, 6931 Borris.

**Nielsen, Poul Leo**, slagtermester.  
Firma: Poul L. Nielsen, slagtermester, Vigerslev Allé 36, 2500 Kbhvn. Valby.

**Nielsen, Poul Robert**, slagtermester; f. 29/2 1920 i Ålborg, søn af murer Martin Chr. Nielsen; g. 22/2 1955 m. Gudrun N., f. Jensen; udd. h. slagtermester Anker Sørensen, Ålborg 1935–39, svend bl. a. på Aalborg Eksportslagteri, indehaver af slagterforretning i Nørresundby 1958–63, overtaget nuværende virksomhed 1964 (grundlagt 1947); forhandling af kød, flæsk, pålæg og dybfrost; medl. af best. f. Aalborg og Nørresundby Slagtermesterforening, medstifter af og medl. af best. f. Slagterringen Nordjylland 1961.

Adr.: Sandagervej 50, 9400 Nørresundby.  
Firma: Poul Nielsen, slagtermester, Sjællandsgade 40, 9000 Ålborg.

**Nielsen, Poul Thorup**, slagtermester; f. 24/9 1940 i Kbhvn., søn af chauffør Verner Nielsen; g. 12/9 1964 m. Ulla N., f. Jørgensen; udd. h. slagtermester Poul Frandsen, Århus 1955–59, bestyrer i HB's kødafd., Korsør 1960–63, i Theills Supermarked, Grenå 1963–66, overtaget nuværende virksomhed 1966, virksomheden moderniseret og nymonteret; pølsemageri, køgeri, røgeri, salteri og forhandling af kød, flæsk, pålæg, dybfrost, smørrebrød og færdigretter; medl. af Nordjyds Sklatterring.

Adr.: Fasanvej 15, 8500 Grenå.  
Firma: Fasanvejens Slagterforretning, Fasanvej 15, 8500 Grenå.

**Nielsen, Poul Valsgaard**, salgschef; f. 12/10 1905 i Kbhvn., søn af vin- og tobakshandler Adolf Nielsen; g. 29/10 1933 m. Gurli N., f. Hansen; udd. h. slagtermester N. V. Johansen, Kbhvn. 1919–23, svend sst. 1923–26, i fa. Thingvad & Thougard, Kbhvn. 1926–30, slagtermester i Kbhvn. 1930–32,

till. indehaver af viktualieforretning i Kbhvn. 1930–32, svend i fa. Carl M. Stærmose, Kbhvn. 1932–36, i fa. J. Steffensen, Kødbyen 1935–46, salgschef i nuværende virksomhed s. 1946; fremstilling og forhandling af fedevarer.

Adr.: Vibevej 50, 2400 Kbhvn. NV.  
Firma: Poul Nielsen, Istedgade 27, 1650 Kbhvn. V.

**Nielsen, Preben**, slagtermester; f. 12/12 1942 i Vangede, Kbhvn.s amt, søn af grosserer Karlo Henning Kristian Nielsen; g. 24/9 1966 m. Helle N., f. Andersen; realeksm. 1959, udd. h. slagtermester H. Jørgensen, Herlev 1959–63, svend h. slagtermester Morten Lindhardt, Måløv 1964–67, slagtermester i nuværende virksomhed s. 1967; forhandling af kød, flæsk og pålæg (selvbetjening).

Adr.: Dragevej 21, 4000 Roskilde.  
Firma: Stenløse Supermarked, 3660 Stenløse.

**Nielsen, Preben**, slagtermester; f. 22/3 1944 i Ebeltoft, søn af slagtermester Georg Nielsen; udd. h. faderen og på Mørke Eksportslagteri 1958–62, svend bl. a. h. slagtermestrene Sv. A. Rasmussen og Knud Christensen, begge Århus, forpagtet faderens virksomhed 1966 (grundlagt 1939); slagtehus, pølsemageri, køgeri, røgeri, salteri og forhandling af kød, flæsk, pålæg og dybfrost, till. landtur; hobby: jagt.

Adr.: 8430 Tirstrup Østj.  
Firma: Georg Nielsen, slagterforretning, 8430 Tirstrup Østj.

**Nielsen, Preben Kurt**, viktualiehandler; f. 6/3 1923 i Kbhvn., søn af kok Anders Clausen Nielsen; g. 8/9 1962 m. Bodil N., f. Knudsen; udd. h. slagtermester Carl Jørgensen, Kbhvn. 1938–42, svend sst., overtaget virksomheden 1966; forhandling af kød, flæsk, pålæg, smørrebrød og færdigretter.

Adr.: Stumpedal 12, 2730 Herlev.  
Firma: Preben Nielsen, slagtermester, Smallegade 36 A, 2000 Kbhvn. F.

**Nielsen, Preben Møller**, tarmhandler.  
Firma: P. Møller Nielsen, tarmhandler, Enighedsvej 60, 4800 Nykøbing Fl.

**Nielsen, Preben Overby**, slagtermester; f. 25/3 1939 i Ramme, Ringkøbing amt, søn af slagtermester Ernst Johs. Nielsen; g. 10/4 1960 m. Solveig N., f. Thagaard; udd. s. slagter h. faderen 1953–57, svend bl. a. h. slagtermestrene Kjærgaard & Søn, Ringkøbing og på Lemvig og Holstebro andelsslagterier, medindehaver i faderens virksomhed 1962, eneindehaver s. 1965 (virksomheden ombygget og moderniseret 1962); slagtehus, pølsemageri, køgeri, røgeri, salteri og forhandling af kød, flæsk, hjemmelavet pålæg, fjerkræ, vildt, dybfrost og konserver; hobby: jagt.

Adr.: Nørregade 20, 7570 Vemb.  
Firma: Preben Nielsen, slagtermester, Nørregade 20, 7570 Vemb.

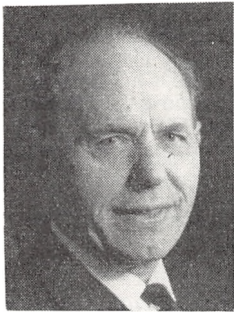

**P. V. Nielsen**  
salgschef  
Kbhvn. V.

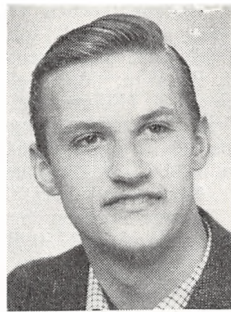

**P. Nielsen**  
slagtermester  
Tirstrup Østj.



**P. K. Nielsen**  
viktualiehandler  
Kbhvn. F.



**S. N. Nielsen**  
slagtermester  
Vinderslev, Kjellerup

**Nielsen, R.**, viktualiehandler.  
Firma: R. Nielsen, viktualiehandler, Kronprinsessegade 76, 1306 Kbhvn. K.

**Nielsen, Rich. Gunnar**, slagtermester.  
Firma: Rich. Nielsen, slagtermester, Hørdums-  
gade 28, 5000 Odense.

**Nielsen, Richard Emil Christen**, slagtermester;  
f. 13/8 1905 på Frbg., søn af viktualiehandler  
Johs. Wald. Nielsen; g. 8/5 1932 m. Gerda N., f.  
Nielsen; prælminæreksm. 1922, ekspedient i vik-  
tualieforretning 1922-25, i købmandsforretning  
1925-26. egen købmandsforretning i Brønshøj  
1926-31, viktualieforretning på Frbg. 1931-55,  
ekspedient i fa. Steff, Købbyen 1955-60, overtaget  
nuværende virksomhed 1960 (grundlagt 1960); for-  
handling af pålæg, salater, smørrebrød m. m., spe-  
ciale: selskabssmørrebrød; medl. af best. f. Frede-  
riksberg Handelsforening 1950-60.

Adr.: Tjørnevænget 26, 2740 Skovlunde.  
Firma: Rich. Nielsen, slagtermester, Tangevej  
19. 2740 Skovlunde.

**Nielsen, Richard Skovly Høj**, slagtermester; f.  
30/11 1914 i Nysted, Maribo amt, søn af slagter-  
mester Frederik Nielsen; g. 27/3 1938 m. Edith  
N., f. Jacobsen; udd. s. slagter h. faderen 1928-  
32, svend bl. a. sst., overtaget nuværende virksom-  
hed 1938 (grundlagt 1850); forhandling af kød,  
flæsk og pålæg; kasserer f. Maribo og Omegns  
Slagtermesterforening.

Adr.: Juniorsgade 1, 4990 Saksøbing.  
Firma: Rich. Nielsen, slagtermester, Juniors-  
gade 1, 4990 Saksøbing.

**Nielsen, S.**, viktualiehandler.  
Firma: S. Nielsen, viktualiehandler, Rentemester-  
vej 31, 2400 Kbhvn. NV.

**Nielsen, S. A.**, viktualiehandler.  
Firma: S. A. Nielsen, viktualiehandler, Øster-  
brogade 151, 2100 Kbhvn. Ø.

**Nielsen, Sigfred Juul**, slagtermester.  
Firma: S. Juul Nielsen, slagtermester, Frede-  
riciagade 15, 8700 Horsens.

**Nielsen, Sigfred Niels**, slagtermester; f. 27/8  
1916 i Vinderslev, Viborg amt, søn af slagter-  
mester Oluf Sigfred Niels Nielsen; g. 17/9 1946 m.  
Karen N., f. Danielsen; udd. s. slagter h. faderen  
1934-38, svend sst., overtaget virksomheden 1940  
(grundlagt 1912), udvidet m. pølsemageri m. m.  
1966; pølsemageri, køgeri, røgeri, salteri og for-  
handling af kød, flæsk, pålæg og dybfrost.

Adr.: Vinderslev, 8620 Kjellerup.  
Firma: Sigfred Nielsen, slagtermester, Vinders-  
lev, 8620 Kjellerup.

**Nielsen, Signe**, viktualiehandler.  
Firma: Signe Nielsen, charcuteri, Smallegade 56,  
2000 Kbhvn. F.

**Nielsen, Skjold**, slagtermester; f. 19/3 1932 i  
Tikøb, Frederiksborg amt, søn af banearbejder  
Niels Nielsen; g. 13/9 1958 m. Bodil N., f. Berg;  
udd. h. slagtermester Werner Nielsen, Hillerød  
1950-54, svend fl. steder, etabl. s. slagtermester i  
Hornbæk 1959, overtaget nuværende virksomhed  
1965.

Adr.: Rundforbivej 40, 2950 Vedbæk.  
Firma: Skjold, Smakkegårdsvej 169, 2820 Gen-  
tofte.

**Nielsen, Sv. R.**, slagtermester.  
Firma: Sv. R. Nielsen, slagtermester, Skt. Jør-  
gens Gade 115, 5000 Odense.

**Nielsen, Svend**, slagtermester.  
Firma: Sv. Nielsen, slagtermester, Jens Juels Vej  
9, 5000 Odense.

**Nielsen, Svend**, slagtermester; f. 11/4 1928 i  
Horsens, søn af fiskehandler Ths. Emil Nielsen;  
g. 16/11 1957 m. Ruth Birgit N., f. Christensen;  
udd. h. slagtermester Hans Petersen, Bjerre 1944-  
48, svend bl. a. h. slagtermester Hildur Jacobsen,  
Århus, bestyrer h. slagtermester Hans P. Aage,

Fredericia, etabl. s. slagtermester i Horsens 1957, overtaget nuværende virksomhed 1959; slagtehus, pølsemageri, køgeri, røgeri og forhandling af kød, flæsk, pålæg, frugt og grønt, till. landtur; kasserer f. Bjerre herreds Slagtermesterforening 1959-66.  
Adr.: 8784 Gramrode.

Firma: Svend Nielsen, slagtermester, 8784 Gramrode.

**Nielsen, Søren Hartvig**, konsulent, ingeniør; f. 18/5 1927 i Kbhvn., søn af Niels Nielsen; g. m. Birthe N., f. Jørgensen; udd. s. maskinarbejder i Brønnums Maskinfabrik, Kbhvn. 1947, ingeniør fra Kbhvn.s Maskinteknikum 1951, konsulent i nuværende virksomhed s. 1963 og i forbindelse hermed konsulent på Slagteriernes Forskningsinstitut i Roskilde.

Adr.: Maglekær 3, 2610 Rødovre.

Firma: Andels- og Privatslagteriernes Arbejdsgiverforening, Axelborg, 1609 Kbhvn. V.

**Nielsen, Tage**, grosserer.

Firma: Oversøisk Tarm Import, Vejlegade 4-10, 2100 Kbhvn. Ø.

**Nielsen, Tage**, slagtermester; f. 4/2 1913 i Århus, søn af slagtermester Anius Nielsen; g. 9/10 1940 m. Ella N., f. Meyer; udd. s. kok på Hoffmann's Hotel, Frederikshavn 1927-31, kok 1931-33, medarbejder h. faderen 1933, overtaget virksomheden 1953 (grundlagt 1917); pølsemageri, køgeri, salteri og forhandling af kød, flæsk og pålæg.

Adr.: Ordrupvej 20, 8000 Århus C.

Firma: Anius Nielsen jun., slagterforretning, M. P. Bruuns Gade 41, 8000 Århus C.

**Nielsen, Thorvald**, slagtermester; f. 7/7 1906 i Fjerritslev, Thisted amt, søn af gårdejer Niels Jensen Nielsen; g. 23/12 1932 m. Elna N., f. Jensen; udd. h. slagtermester L. H. Stiller, Ålborg 1921-25, svend bl. a. h. slagtermester Alfr. Christensen, Ålborg og på Fjerritslev Andels-Svineslagteri, etabl. s. slagtermester i Ålborg 1946, overtaget nuværende virksomhed 1958 (grundlagt 1940), virksomheden moderniseret og nymonteret; pølse-mageri, køgeri, salteri og forhandling af kød, flæsk, pålæg og færdiglavede middagsretter.

Adr.: Danmarksgade 54, 9000 Ålborg.

Firma: Th. Nielsen, slagtermester, Bredegade 12, 9000 Ålborg.

**Nielsen, Thorvald**, slagtermester; f. 10/2 1944 i Odense, søn af remisearbejder Alfr. Nielsen; g. 20/2 1965 m. Jytte N., f. Nielsen; udd. h. slagtermester Chr. Wiingård, Odense 1959-63, svend h. slagtermester Franke, Odense 1963-65 m. fl., slagtermester i supermarked, Odense 1965-66.  
Adr.: Bredbjergvej 24, 5000 Odense.

**Nielsen, Tony**, slagtermester.

Firma: Carl Nielsen, slagterforretning, Strandboulevarden 11, 2100 Kbhvn. Ø.

**Nielsen, Torben Svarre**, slagtermester; f. 13/11 1939 i Hillerød, søn af herreekviperingshandler Niels Chr. S. Nielsen; g. 29/4 1961 m. Hanne N., f. Petersen; udd. s. slagter i fa. Chr. Petersen & Søn I/S, Hillerød 1955-59, svend h. slagtermester Viktor Petersen, Lyngby 1961-64, etabl. s. slagtermester i Ballerup 1964; pølse-mageri og forhandling af kød, flæsk og pålæg.

Adr.: Jonstrupvej 22, 2750 Ballerup.

Firma: Torben Svarre Nielsen, slagtermester, Ballerupvej 9, 2750 Ballerup.

**Nielsen, Vagn**, slagtermester.

Firma: Vagn Nielsen, slagtermester, Ramsherred 16, 4700 Næstved.

**Nielsen, Vagn Erik**, slagtermester; f. 26/6 1921 i Gunderup, Ålborg amt; g. 6/5 1944 m. Karen N., f. Pedersen; udd. h. slagtermester Egon Mortensen, Ålborg 1938-42, svend bl. a. h. slagtermestrene Emil Madsen og Alfr. Christensen, begge Ålborg, overtaget nuværende virksomhed 1958 (grundlagt 1927), virksomheden moderniseret; pølse-mageri, køgeri, røgeri, salteri og forhandling af kød, flæsk og pålæg; medl. af Slagterringen Nordjylland.

Adr.: Petersborgvej 45, 9000 Ålborg.

Firma: Erik Nielsen, slagtermester, Petersborgvej 45, 9000 Ålborg.

**Nielsen, Valdemar**, slagtermester.

Firma: Vald. Nielsen, slagtermester, 4160 Herlufmagle.

**Nielsen, Valdemar Andreas Ellegaard**, slagtermester.

Firma: Vald. Ellegaard Nielsen, slagtermester, Allégade 72, 5000 Odense.

**Nielsen, Vera**, viktualiehandler.

Firma: Vera Nielsen, viktualiehandler, Bogholder Allé 65, 2720 Vanløse.

**Nielsen, Verner**, slagtermester.

Firma: Verner Nielsen, slagtermester, Gesinge, 5993 Landet Tåsinge.

**Nielsen, Viggo**, slagtermester.

Firma: Viggo Nielsen, slagtermester, 3310 Ølsted.

**Nielsen, Viggo**, slagtermester; f. 3/6 1915 i Vejle, søn af slagtermester Jørgen Peter Nielsen; g. 27/11 1948 m. Ellen N., f. Christoffersen; udd. h. slagtermester Niels Nielsen, Århus 1931-35, svend sst. 1935-38, h. slagtermestrene Aage Rasmussen, Svendborg, Anton Hansen, Nyborg og Lindhardt, Stokkemarke 1942-58, bestyrer i slagtermester Dehli's Strøby Egede filial 1958, overtaget virksomheden 1967; pølse-mageri og forhandling af kød, flæsk og pålæg.

Adr.: Lindevej 3, Strøby Egede, 4600 Køge.

Firma: Strøby Egede Slagterforretning, Stevnvej 90, Strøby Egede, 4600 Køge.

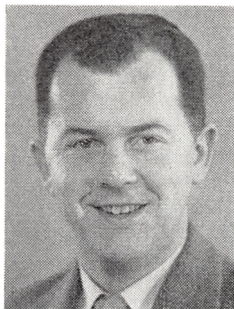

**S. Nielsen**  
slagtermester  
Gramrode

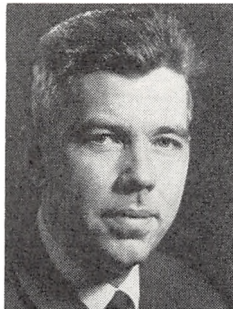

**S. H. Nielsen**  
konsulent, ingeniør  
Kbhvn. V.



**V. E. Nielsen**  
slagtermester  
Alborg

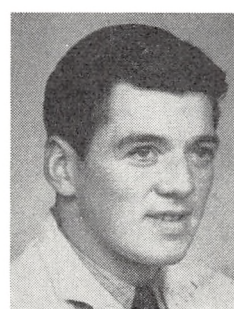

**V. Nielsen**  
slagtermester  
Strøby Egede, Køge

**Nielsen, Viggo**, direktør; f. 16/12 1918 i Halsted, Maribo amt, søn af gårdejer Martin Nielsen; g. 8/9 1946 m. Lykke N., f. Svendsen; realeksm. 1935, kontorudd. på Nakskov Andelsslagteri 1935-38, ass. sst. 1938-41, disponent på Esbjerg Andelsslagteri 1941-51, bogholder på Andels-Svineslagteriet Midtjylland, Grindsted 1951-54, direktør i nuværende virksomhed s. 1954 (grundlagt 1912); kreatur- og svineslagteri, pølsefabrikation, till. eksport; medl. af Rotary International, præsident i Bjerringbro Rotary Club 1965-66.

Adr.: Skovvejen 29, 8850 Bjerringbro.

Firma: Bjerringbro Andels-Svineslagteri, Østergade 8, 8850 Bjerringbro.

**Nielsen, Viggo Niels Peter Anders**, slagtermester; f. 3/12 1895 i Søsum, Frederiksborg amt, søn af teglværksbestyrer L. P. Nielsen; g. 2/5 1927 m. Karen N., f. Jensen; udd. h. slagtermester Jacobsen, Frederikssund 1910-14, svend fl. steder, etabl. s. slagtermester i Frederikssund 1947; medl. af best. f. Slagtermesterforeningen for Frederikssund og Omegn 1959-65.

Adr.: Nygade 4, 3600 Frederikssund.

Firma: Viggo Nielsen, slagtermester, Frederiksborggade 11, 3600 Frederikssund.

**Nielsen, Vilhelm**, slagtermester.

Firma: Vilh. Nielsen, Langegade 44, 5300 Kerteminde.

**Nielsen, Peder Jacobi**, direktør; f. 11/9 1920 i Krogager, Ribe amt, søn af tømmerhandler S. Chr. Nielsen; g. 25/10 1953 m. Kirsten N., f. Dahl; uræliminæreksm. 1937, kontorudd. på Andels-Svineslagteriet Midtjylland, Grindsted 1937-41, ass. sst. 1941-43, afdelingsleder i Vojens Andelsslagteri 1943-44, bogholder i Allingåbro Andelsslagteri 1944-46, ass. h. statsaut. revisor Busch-Sørensen, Århus 1946-47, førsteass. i Silkeborg Andelsslagteri 1947-50, studieophold i England 1948-50, 2. bogholder i Brønderslev Andelsslagteri 1950-51, bogholder i Vrå Andelsslagteri 1951-53, prokurist på Skive Andelsslagteri 1953-60, direktør i nuværende virksomhed s. 1960 (grund-

lagt 1888); svine- og kreaturslagteri samt pølsefabrik.

Adr.: Banegårdsgade 25, 8300 Odder.

Firma: Odder Andels-Svineslagteri, 8300 Odder.

**Nielsen, Aage**, slagtermester.

Firma: Aage Nielsen, slagtermester, Tvedvej 16, 5700 Svendborg.

**Nielsen, Aage**, fabrikant.

Firma: Aage Nielsen's Fedevarefabrik, Lipkesgade 6-8, 2100 Kbhvn. Ø.

**Nielsen, Aage**, slagtermester.

Firma: Aage Nielsen, slagtermester, Teglårdsvvej, 5500 Middelfart.

**Nielsen, Aage**, slagtermester; f. 10/10 1915 i Kolding; g. 8/4 1939 m. Gertrud N., f. Buch; udd. h. slagtermester Carl Petersen, Kolding 1929-33, svend på Kolding Andels-Svineslagteri, Kolding 1933-43, slagtermester i Århus 1944-47, overtaget nuværende virksomhed 1947; medl. af best. f. Roskilde og Omegns Slagtermesterforening 1956-66, skuemester 1956-66, formd. f. Roskilde Håndværkerforening s. 1966.

Adr.: Havnevej 21, 4000 Roskilde.

Firma: Sankt Jørgensbjerg Kjødforsyning, Skt. Hans Gade 24, 4000 Roskilde.

**Nielsen, Aage Lindholm**, slagtermester.

Firma: Aage Lindholm Nielsen, slagtermester, Bredgade, 5450 Otterup.

**Nielsen, Aage Møller**, slagtermester; f. 27/7 1923 i Tyrsting, Skanderborg amt, søn af handelsmd. Otto Møller Nielsen; g. 18/11 1951 m. Elly N., f. Møllerup Nielsen; indt. 1949 beskæftiget v. landbrug, frekventeret Flemming efterskole 1939-40, Ry Højskole 1941-42, Fyns Stifts Husmandsskole 1947-48, kontrolass. i Skovlunde-Mølby 1948, i Klovborg 1948-50, ekspedient h. faderen i nuværende virksomhed 1950, etabl. s. slagtermester og 1951 overtaget virksomheden, virksomheden udvidet og moderniseret 1961; slagtehus,

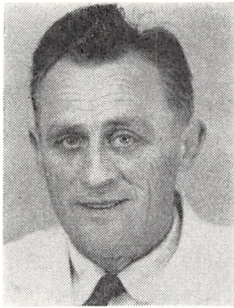

**Aa. R. Nielsen**  
slagtermester  
Skanderborg



**H. Nissen**  
viktualiehandler  
Ikast

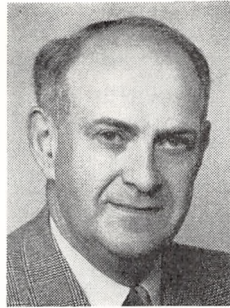

**K. Aa. Nisted**  
slagtermester  
Århus C.



**G. W. Nordstrøm**  
direktør  
Hobro

pølsemageri, køgeri, røgeri, salteri og forhandling af kød, flæsk, hjemmelavet pålæg og dybfrost, till. landture; kasserer f. Klovborg Ungdomsforening 1950–52, formd. 1952–54, medl. af best. f. Klovborg Håndværker- og Borgerforening s. 1965.

Adr.: 8765 Klovborg.

Firma: Slagterforretningen, 8765 Klovborg.

**Nielsen, Aage Richter**, slagtermester; f. 31/5 1908 i Skanderborg, søn af slagtermester Carl Nielsen; g. 20/11 1941 m. Erna Doris N., f. Rasmussen; udd. s. slagter h. faderen 1922–26, svend h. slagtermestrene Brdr. Sørensen, Silkeborg og på Skanderborg Andelsslakteri, bestyrer f. moderen 1937–41, overtaget faderens virksomhed 1941 (grundlagt af farfaderen 1865), virksomheden moderniseret 1960; slagtehus, pølsemageri, køgeri, røgeri, salteri og forhandling af kød, flæsk og pålæg; formd. f. Skanderborg og Omegns Slagtermesterforening s. 1954, skuemester s. 1954.

Adr.: Adelgade 49, 8660 Skanderborg.

Firma: Aage Nielsen, slagtermester, Adelgade 49, 8660 Skanderborg.

**Nikolajsen, Fritz August**, slagtermester; f. 3/7 1906 i Randers, søn af savskærer Aug. Nikolajsen; g. 29/5 1929 m. Krista N., f. Jørgensen; udd. h. slagtermester Frode Nielsen, Randers 1920–24, svend fl. steder, etabl. s. slagtermester i Randers 1927; pølsemageri, køgeri, røgeri, salteri og forhandling af kød, flæsk og pålæg.

Adr.: Hobrovej 27, 8900 Randers.

Firma: F. A. Nikolajsen, slagtermester, Steen Blichers Gade 14, 8900 Randers.

**Nilsson, Henning Preben**, viktualiehandler; f. 25/6 1918 i Kbhvn., søn af viktualiehandler Hans Nilsson; g. 4/7 1945 m. Louise N., f. Abildgaard; udd. h. faderen, overtaget virksomheden 1957.

Adr.: Roskildevej 118, 2500 Kbhvn. Valby.

Firma: H. Nilsson, viktualiehandler, Bavnehøj Allé 3, 2450 Kbhvn. SV.

**Nilsson, René**, viktualiehandler.

Adr.: Klingseyvej 38, 2720 Vanløse.

**Nissen, Hans Chr.**, slagtermester.

Firma: Hans Chr. Nissen, slagtermester, Rørkjærsgade 3, 6700 Esbjerg.

**Nissen, Hans Poulsen**, slagtermester; f. 8/8 1920 i Årøsund, Haderslev amt, søn af murermester Jens Nissen; g. 27/4 1946 m. Agnes N., f. Harloff; udd. i nuværende virksomhed 1935–39, svend sst., mestersvend, forpagtet virksomheden 1955, virksomheden udvidet og moderniseret; pølsemageri og forhandling af kød, flæsk og pålæg.

Adr.: Slotsgade 16, 6100 Haderslev.

Firma: R. Raupack's efft., Slotsgade 16, 6100 Haderslev.

**Nissen, Helga**, viktualiehandler; f. 16/8 1922 i Snejbjerg, Ringkøbing amt, datter af gårdejer Peder Jepsen Pedersen; huslig udd., udd. s. smørrebrødsjomfru på hotel Ikast og hotel Medi, begge Ikast, smørrebrødsjomfru fl. steder, ekspeditrice i nuværende virksomhed 1961–65, medindehaver s. 1965 (virksomheden grundlagt 1935); køkken, tilberedelsesrum og forhandling af kød, flæsk, hjemmelavet pålæg, røgvare, konserver, smørrebrød og færdigretter.

Adr.: Vestergade 28, 7430 Ikast.

Firma: Dagmar Pedersen, viktualiehandler, Bredgade 5, 7430 Ikast.

**Nissen, P.**, slagtermester.

Firma: P. Nissen, slagtermester, Strucks Allé 73, 6270 Tønder.

**Nisted, Knud Aage**, slagtermester; f. 18/10 1900 i Århus, søn af slagtermester Harald Nisted; g. 30/1 1933 m. Edith N., f. Zwiebler; udd. s. slagter h. faderen 1914–19, svend sst. og i fa. Gebrüder Witte, Braunschweig, frekventeret slagterskole i Leipzig, overtaget faderens virksomhed 1926 (grundlagt 1892), udvidet, moderniseret og nymonteret 1955; pølsemageri, køgeri, røgeri, salteri og forhandling af kød, flæsk, pålæg, fjerkræ, dybfrost, smørrebrød og færdigretter; oldermd. f. Aarhus Slagterlaug 1942–54.

Adr.: Søndergade 36 A, 8000 Århus C.

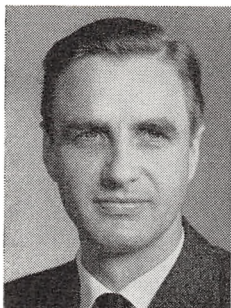

**O. N. Nordstrøm**  
direktør  
Hobro



**P. T. Normann**  
slagtermester  
Åbenrå



**P. Norvin**  
slagtermester  
Ålborg



**C. E. Nybo**  
slagtermester  
Viborg

Firma: Knud Nisted, slagtermester, Søndergade 36 A, 8000 Århus C.

**Noer, Sv. E.**, slagtermester.

Firma: Sv. E. Noer, slagtermester, Søborg Hovedgade 76, 2860 Søborg.

**Nordstrøm, Gunnar William**, direktør; f. 11/9 1929 i Hobro, søn af slagtermester Carlo Nordstrøm; g. 5/12 1954 m. Ketty N., f. Møller; realeksm. 1946, udd. h. slagtermester A. Franke's efft., Svendborg 1946-49, svend h. faderen 1949-59, etabl. nuværende virksomhed 1959, udvidet m. opskæringsfabrik i Esbjerg 1960, omdannet t. aktieselskaber 1965 under navnene Gunnar Nordstrøm A/S (export af kød og slagteriprodukter) samt Norcold A/S (køle- og frysehuse samt opskæringsfabrik), formd. f. best. i begge selskaber; medl. af Rotary International samt medl. af repræsentantskabet i Banken for Hobro og Omegn.

Adr.: Rørholmegade 21, 9500 Hobro.

Firma: Gunnar Nordstrøm A/S, Vestergade 24, 9500 Hobro.

Norcold A/S, Skivevej, 9500 Hobro.

**Nordstrøm, Orla Niels**, direktør; f. 14/11 1934 i Hobro, søn af slagtermester Carlo Nordstrøm; g. 24/9 1960 m. Nita N., f. Valentin; realeksm. 1951, handelsudd., studieophold i Tyskland og England 1958-60, ansat i importfirma, Sønderborg 1960-62, disponent i fa. Gunnar Nordstrøm A/S, Hobro 1962, direktør i nuværende virksomhed s. 1965 (grundlagt s. aktieselskab s. å.); opskæringsfabrik, fryse- og kølehus; medl. af best. f. Gunnar Nordstrøm A/S og f. Norcold A/S, begge Hobro.

Adr.: Hald-Tostrup, 9500 Hobro.

Firma: Norcold A/S, 9500 Hobro.

**Normand, Hugo**, viktualiehandler; f. 10/10 1943 i Åbyhøj, Århus amt, søn af snedkermester Viggo Normand; udd. s. butikssvend h. slagtermester Hugo Mønsberg, Århus 1958-62, svend sst., overtaget nuværende virksomhed 1967.

Adr.: Niels Frederiksens Allé 78, 2700 Brønshøj.

Firma: Hugo Normand, viktualiehandler, Jagtvej 137, 2200 Kbhvn. N.

**Normann, Poul Tommy**, slagtermester; f. 29/1 1934 i Bovrup, Åbenrå amt, søn af vognmd. Poul Normann; g. 24/5 1958 m. Aase Hanne N., f. Hansen; udd. h. slagtermester M. Carstensen, Åbenrå 1949-53, svend bl. a. h. slagtermestrene Schmidt & Søn, Fredericia og på Gråsten og Åbenrå Andels-Svineslagterier, etabl. nuværende virksomhed 1958; pølsemageri og forhandling af kød, flæsk og pålæg; kasserer f. Slagtermesterforeningen for Aabenraa og Omegn 1960-66.

Adr.: Reberbanen 27, 6200 Åbenrå.

Firma: Tommy Normann, slagtermester, Nørreport, 6200 Åbenrå.

**Normann-Hansen, Peter Marius**, slagtermester; f. 5/2 1901 i Kbhvn., søn af slagtermester P. C. Hansen; udd. s. slagter h. faderen 1917-21, svend i faderens engrosafd., Købbyen, overtaget faderens virksomhed 1934 (grundlagt 1902).

Adr.: Carl Johans Gade 2, 2100 Kbhvn. Ø.

Firma: P. Normann-Hansen, slagtermester, Østerbrogade 84, 2100 Kbhvn. Ø.

**Normark, H. P.**, slagtermester.

Firma: H. P. Normark, slagtermester, 5783 Korinth.

**Norsker, Ax. A.**, viktualiehandler.

Firma: Ax. Norsker, viktualiehandler, Enghavevej 198, 2450 Kbhvn. SV.

**Norvin, Poul**, slagtermester; f. 21/4 1939 i Hals, Ålborg amt, søn af slagtermester Sv. Aa. Norvin; g. 19/5 1962 m. Linda N., f. Nielsen; udd. h. slagtermester Laur. Sørensen, Ålborg 1956-60, svend fl. steder, overtaget faderens virksomhed 1966 (grundlagt 1935); pølsemageri, køgeri, røgeri, salteri og forhandling af kød, flæsk og pålæg; medl. af Slagterringen Nordjylland.

Adr.: Kastetvej 87, 9000 Ålborg.

Firma: Poul Norvin, slagtermester, Kastetvej 87, 9000 Ålborg.



**K. E. Nüchel**  
slagtermester  
Skals



**K. Nørager**  
viktualiehandler  
Kbhvn. NV.



**M. Nørager**  
viktualiehandler  
Kbhvn. NV.



**A. Nørgaard**  
afdelingsleder  
Roskilde

**Nybo, Chresten Emanuel**, slagtermester; f. 10/10 1920 i Viborg, søn af overofficiant Peder Nybo; g. 11/2 1945 m. Jutta N., f. Slej; udd. h. slagtermester Carsten Thrane, Viborg 1935–39, svend fl. steder, etabl. s. slagtermester i Viborg 1945, virksomheden udvidet og moderniseret, nyt inventar installeret 1960; pølsemageri, kogeri, røgeri, salteri og forhandling af kød, flæsk, pålæg og dybfrost; medl. af Midtjydsk Slagterring.

Adr.: Koldingvej 65, 8800 Viborg.

Firma: C. Nybo, slagtermester, Koldingvej 65, 8800 Viborg.

**Nyboe, Laurits C.**, slagtermester.

Firma: Laur. C. Nyboe, slagtermester, Knudshovedvej 49, 5800 Nyborg.

**Nüchel, Kaj Erik**, slagtermester; f. 1/6 1928 i Skals, Viborg amt, søn af slagtermester Niels Vestergaard Nüchel; g. 30/1 1955 m. Else N., f. Christensen; udd. h. faderen og h. slagtermester A. E. Jensen, Skive 1943–47, svend h. faderen 1947–65, overtaget faderens virksomhed 1965 (grundlagt 1924), virksomheden moderniseret og nymonteret 1966 og 1967; slagtehus, pølsemageri, kogeri, røgeri, salteri og forhandling af kød, flæsk, pålæg og dybfrost, till. landtur og handel m. kreaturer; medl. af Midtjydsk Slagterring.

Adr.: 8832 Skals.

Firma: K. E. Nüchel, slagtermester, 8832 Skals.

**Nüchel, Nanny**, slagtermester.

Firma: Nanny Nüchel, slagtermester, Istedgade 42, 1650 Kbhvn. V.

**Nydam, Eigil Arly**, slagtermester.

Adr.: Hortensiavej 18, 2600 Glostrup.

**Nymand, Poul**, viktualiehandler.

Firma: Poul Nymand, viktualiehandler, Øresundsvej 110, 2300 Kbhvn. S.

**Næsted, Niels Peter**, direktør; f. 4/8 1929 i Frue- ring, Skanderborg amt, søn af købmd. Niels Tage

Næsted; g. 1/3 1951 m. Kirsten N., f. Detlef; handelsudd., direktør i nuværende virksomhed; slagting t. eksport, till. forhandling af kød.

Adr.: Årøsundvej 96, 6100 Haderslev.

Firma: Haderslev Eksportslagteri (Slagteriernes Central A/S), Jomfrustien 42, 6100 Haderslev.

**Nørager, Kamilla**, viktualiehandler; f. 14/2 1916 i Hedensted, Vejle amt, datter af murermester Frederik Nørager; ansat h. viktualiehandler, fru Erna Nielsen, Kbhvn. 1947–57, overtaget nuværende virksomhed 1957 sm. m. søsteren, fru Margrethe Nørager (virksomheden grundlagt 1957); forhandling af kød, flæsk og hjemmelavet pålæg.

Adr.: Vilhelm Birkedals Vej 10, 2400 Kbhvn. NV.

Firma: Viktualieforretningen, Bispebjergvej 72, 2400 Kbhvn. NV.

**Nørager, Margrethe**, viktualiehandler; f. 17/1 1922 i Thyregod, Vejle amt, datter af murermester Frederik Nørager; ansat h. viktualiehandler Otto Jensen, Kbhvn. 1947–54, h. viktualiehandler Torben Jacobsen, Kbhvn. 1954–57, overtaget nuværende virksomhed 1957 sm. m. søsteren, fru Kamilla Nørager (virksomheden grundlagt 1957); forhandling af kød, flæsk og hjemmelavet pålæg.

Adr.: Bispebjergvej 72, 2400 Kbhvn. NV.

Firma: Viktualieforretningen, Bispebjergvej 72, 2400 Kbhvn. NV.

**Nørgaard, Alfred**, afdelingsleder; f. 26/8 1921 i Thisted, søn af snedker Jens Chr. Nørgaard; g. 24/2 1959 m. Sonja Irene N., f. Andersen; student 1940, cand. polit. 1954, ansat i nuværende virksomhed, afdelingsleder sst.

Adr.: Trekronervej 65, 4000 Roskilde.

Firma: Slagteriernes Forskningsinstitut, Magle- gårdsvej 2, 4000 Roskilde.

**Nørgaard, Anni Elise**, bestyrer; f. 18/4 1942 i Fredsø, Thisted amt, datter af tømremester Martin Blaabjerg; g. 6/3 1965 m. chauffør Aage N.; udd. bl. a. s. damefrisør, egen salon, Fredsø 1964–65, bestyrer i nuværende virksomhed s. 1965 (inde-





**A. E. Nørsgaard**  
bestyrer  
N. Kollund, Herning

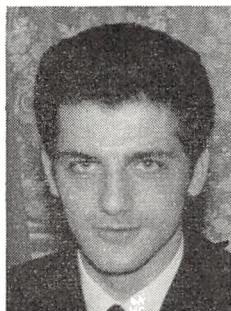

**O. Nørsgaard**  
slagtermester  
Visborg



**P. Nørskov**  
slagtermester  
Skals



**N. K. B. Ohm**  
slagtermester  
Svendborg

haver: slagtermester Poulsgaard, Lind); forhandling af kød, flæsk, pålæg og konserver; medl. af best. f. Løderup Ungdoms- og Gymnastikforening 1957-60; hobby: håndarbejde.

Adr.: N. Kollund, 7400 Herning.

Firma: Nørre Kollund Slagterforretning, N. Kollund, 7400 Herning.

**Nørsgaard, Inga**, viktualiehandler.

Firma: Inga Nørsgaard, viktualiehandler, Vesterbro 15 A, 9000 Ålborg.

**Nørsgaard, Knud Gunnar**, slagtermester; f. 16/1 1917 i Lillevorde, Ålborg amt, søn af gårdejer Lars Nørsgaard; g. 14/5 1944 m. Ellen N., f. Bredgaard Petersen; udd. h. slagtermester Jørgen Petersen, Stege 1933-37, svend fl. steder, overtaget nuværende virksomhed 1944, på nuværende adr. i egen nyopført ejendom s. 1953, virksomheden moderniseret; slagtehus, pølsemageri, køgeri, røgeri, salteri og forhandling af kød, flæsk, pålæg og dybfrost, till. landtur; medl. af Slagterringen Nordjylland.

Adr.: 9581 Als Østj.

Firma: K. G. Nørsgaard, slagtermester, 9581 Als Østj.

**Nørsgaard, Leo Lindby**, slagtermester; f. 7/5 1930 i Silkeborg, søn af slagtermester Jens Oskar Nørsgaard; g. 18/2 1951 m. Else N., f. Mikkelsen; udd. h. slagtermestrene Ingemann Christensen, Bording og C. P. H. Gøtttsche, Herning 1944-48, svend bl. a. h. slagtermestrene Rs. Nielsen, Herning og Rs. Larsen, Gylling, slagtermester i Skovby Østj. 1953-56, i Lønstrup 1953-60, i Hirtshals 1960-65, i nuværende virksomhed s. 1965; medl. af best. f. Lønstrup Borgerforening.

Adr.: Hornevej 55, 9850 Hirtshals.

Firma: Hirtshals Brugsforening, 9850 Hirtshals.

**Nørsgaard, Oskar**, slagtermester; f. 8/11 1902 i Voer, Randers amt, søn af landmd. Carl Nørsgaard Sørensen; slagtermester i Ikast 1938-50, overtaget nuværende virksomhed 1950.

Adr.: Bådgårdsvej 3, 7730 Hanstholm.

Firma: Oskar Nørsgaard, slagtermester, Bådgårds-gade 3, 7730 Hanstholm.

**Nørsgaard, Ove**, slagtermester; f. 1/4 1939 i Als, Ålborg amt, søn af handelsmd. Alfr. Nørsgaard; g. 14/7 1963 m. Inge N., f. Andersen; udd. h. farbroderen, slagtermester Anders Nørsgaard, Øster-Hurup 1953-57, svend i fa. Plumrose, Kbhvn. 1959-61, på Konserverfabrikken Hafnia, Kbhvn. 1961-62, butikssvend h. slagtermester Gunnar Jensen, Køge 1961-62, svend i Glostrup Supermarkeds kødafdeling 1962-63, bestyrer i Sønderparkens Supermarkeds kødafdeling, Næstved 1963-64, overtaget nuværende virksomhed 1964 (grundlagt 1936), ombygget, udvidet og nymonteret 1965 og 1966; pølsemageri, køgeri, røgeri, salteri og forhandling af kød, flæsk, pålæg og dybfrost, till. landtur; medl. af Slagterringen Nordjylland.

Adr.: 9571 Visborg.

Firma: Ove Nørsgaard, slagtermester, 9571 Visborg.

**Nørregaard, Hans**, røgeriejer.

Firma: Hans Nørregaard, Flæsketorvet 46, 1711 Kbhvn. V.

**Nørregaard, S. A.**, direktør.

Firma: Fyns Andels-Fjerkræslagteri, 5700 Svendborg.

**Nørskov, Per**, slagtermester; f. 15/11 1930 i Skals, Viborg amt, søn af slagtermester Chresten Nørskov; g. 9/2 1958 m. Lilly N., f. Storgaard Rasmussen; udd. h. slagtermester Steen Christensen, Overlund 1947-50, butikssvend i Slagteriudsalget i Herning 1950-53, bestyrer f. moderen 1953-60, overtaget virksomheden 1960 (grundlagt 1930), virksomheden moderniseret og nymonteret; slagtehus, pølsemageri, køgeri, røgeri, salteri og forhandling af kød, flæsk, pålæg og dybfrost, till. landtur.

Adr.: 8832 Skals.

Firma: Per Nørskov, slagtermester, 8832 Skals.

**Obel, Preben**, slagtermester.

Firma: H. F. udsalget, Nyvej 7, 400 Roskilde.

**Obling, Bent**, bestyrer; f. 20/7 1942 i Vodder, Tønder amt, søn af slagtermester Hans Obling; g. 16/4 1966 m. Ingelise O., f. Jensen; udd. h. slag-

termestrene H. Gellert & Søn, Tyrstrup 1957–61, svend sst. 1961–62, bestyrer i Skærbæk Slagteri's udsalg, Rømø 1962–63, mestersvend i samme udsalg, Skærbæk 1963–66, bestyrer i Graasten Andels-Svineslagteri's udsalg, Padborg s. 1966.

Adr.: Nørregade 24, 6330 Padborg.

Firma: Graasten Andels-Svineslagteri's udsalg, Nørregade 4, 6330 Padborg.

**Obling, F.**, slagtermester.

Firma: F. Obling, slagtermester, Vestergade, 6900 Skjern.

**Odde, Arne Ejnar**, slagtermester; f. 22/11 1918 i Kbhvn., søn af forgylder Ejnar Chr. Odde; g. 25/12 1941 m. Christine O., f. Sørensen; udd. h. slagtermester Fischer, Haderslev 1935–39, svend sst., h. slagtermester Thierbach, Kbhvn. og i fa. Gress-Pedersen, Kødbyen, Kbhvn., etabl. s. viktualiehandler i Ordrup 1948, etabl. nuværende virksomhed 1955; forhandling af kød, flæsk og pålæg.

Adr.: Christopher Boecks Allé 83, 2860 Søborg.  
Firma: Arne Odde, slagtermester, Buddinge Hovedgade 220, 2880 Bagsværd.

**Ohlsen, Christian**, slagtermester; f. 7/1 1907 i Ulkebøl, Sønderborg amt, søn af banefornd. Hans Ohlsen; g. 27/9 1929 m. Johanne O., f. Henne; udd. h. slagtermester Jansen, Sønderborg 1923–27, svend bl. a. på Sønderborg Slagteri, etabl. s. slagtermester i Nordborg 1947, overtaget nuværende virksomhed 1953; pølsemageri og forhandling af kød, flæsk og pålæg.

Adr.: Storegade 23, 6430 Nordborg.

Firma: Chr. Ohlsen, slagtermester, Storegade 23, 6430 Nordborg.

**Ohm, Jørgen Henrik**, slagtermester.

Adr.: Fåborgvej 3, 5700 Svendborg.

**Ohm, Niels Kristian Bernhard**, slagtermester; f. 5/5 1904 på Fejø, Maribo amt, søn af slagtermester Otto Ohm; g. 30/5 1926 m. Johanne O., f. Ebbe; udd. h. slagtermester L. P. Pedersen, Maribo 1918–22, svend fl. steder, overtaget nuværende virksomhed 1927 sm. m. broderen Jørgen Henrik Ohm (virksomheden grundlagt 1906), till. overtaget naboejendommen 1945 for udvidelse af virksomheden; formd. f. Slagtermesterforeningen for Svendborg og Omegn 1937–47, skuemester s. 1929.

Adr.: Kattesundet 6, 5700 Svendborg.

Firma: Brdr. Ohm, slagtermestre, Kattesundet 6, 5700 Svendborg.

**Ohnemüller, F.**

Firma: F. Ohnemüller's Tarmhandel, Høkerboerne 21, 1712 Kbhvn. V.

**Oldenburg, Viggo Hermann**, slagtermester; f. 12/6 1903 i Odense, søn af forvalter Heinrich Christoffer Oldenburg; g. 28/10 1934 m. Anna O., f. Jensen; udd. h. slagtermester Chr. Hansen, Odense 1917–21, svend sst. og h. slagtermester Emil Hansen, Odense, indehaver af Odin Pølsefabrik de-

tailudsalg 1931–55, overtaget nuværende virksomhed 1957; medl. af best. f. Odense Slagterlaug 1942–54, medl. af Odense ligningskommission s. 1943.

Adr.: Svanevej 42, 5000 Odense.

Firma: Viggo Oldenburg, slagtermester, Isgårdsvej 27, 5000 Odense.

**Olesen, Agnes**, viktualiehandler.

Firma: Agnes Olsen, viktualiehandler, Jernbanegade 8, 6933 Kibæk.

**Olesen, Anders**, slagtermester; f. 17/8 1902 i Fredericia, søn af husmd. Ole Olesen; g. 1/1 1927 m. Maria O., f. Johansen, †1965; udd. h. slagtermester Robert Nielsen, Fredericia 1916–20, svend h. slagtermester Poul Jørgensen, Fredericia, etabl. s. slagtermester i Fredericia 1922, på nuværende adr. i egen ejendom s. 1947, installeret kølevindue og køledisk 1965; pølsemageri og forhandling af kød, flæsk, pålæg og dybfrost; formd. f. Fredericia Slagtermesterforening 1942–46, skuemester 1935–45.

Adr.: Nørrebrogade 12, 7046 Fredericia.

Firma: A. Olesen, slagtermester, Nørrebrogade 12, 7000 Fredericia.

**Olesen, Bent Erik**, slagtermester; f. 7/1 1927 i Esbjerg, søn af købmd. Ingvar Olesen; g. 5/5 1950 m. Inga Ehlers O., f. Petersen; udd. s. kok på Palads Hotellet, Esbjerg 1942–46, skibskok i DFDS 1946–53, overtaget nuværende virksomhed 1953; pølsemageri og forhandling af kød, flæsk, hjemmelavet pålæg og færdigretter.

Adr.: Højtoftevej 37, 6700 Esbjerg.

Firma: Bent Olesen, slagtermester, Gl. Vardevej 55, 6700 Esbjerg.

**Olesen, Bjarne Johannes**, slagtermester; f. 5/3 1920 i Vejle, søn af slagtermester Lavs Sørensen Olesen; g. 12/6 1942 m. Bodil O., f. Jensen; udd. h. slagtermester Peter Aage, Fredericia 1936–40, svend h. faderen, overtaget virksomheden 1963 (grundlagt ca. 1917); pølsemageri og forhandling af kød, flæsk og pålæg; medl. af Vejle Håndværkerforening.

Adr.: Parkvej 19, 7100 Vejle.

Firma: Bjarne Olesen, slagtermester, Vedelsgade 95, 7100 Vejle.

**Olesen, Ejvind Alfred**, slagtermester; f. 26/8 1919 i Kragelund, Vejle amt, søn af slagtermester Marius Olesen; g. 20/11 1946 m. Susanne O., f. Hansen; udd. s. slagter h. faderen 1933–37, svend h. faderen og h. slagtermestrene Jens Sørensen, Hatting, Søren Nielsen, Rask Mølle og fru Hildur Bak, Løsning, etabl. s. slagtermester i Hedensted 1949, virksomheden udvidet og moderniseret 1966; slagtehus, pølsemageri, røgeri og forhandling af kød, flæsk og pålæg; medl. af Slagterringen, Horsens, Hedensted Borgerforening, af best. f. De unges Hjem, Hedensted s. 1967, medl. af Hedensted skolenævn 1954–58; hobby: jagt.

Adr.: Dalbyvej 2, 8722 Hedensted.

Firma: Dalbyvejs Slagterforretning, Dalbyvej 2, 8722 Hedensted.



**A. Olesen**  
slagtermester  
Fredericia



**H. N. Olesen**  
viktualiehandler  
Horsens



**H. Olesen**  
slagtermester  
Viborg



**M. Olesen**  
slagtermester  
Thisted

**Olesen, Hans Nygaard**, viktualiehandler; f. 24/10 1912 i Klovborg, Skanderborg amt, søn af gård-ejer Martin Olesen; g. 11/1 1936 m. Johanne Marie O., f. Povlsen; frekventeret Børkop Højskole 1928–29, udd. s. mejerist 1929–33, mejerist på Rask Mølle Mejeri 1933–35, indehaver af Brande Margarinefabrik 1936–45, kærnemester på Christiansfeld Margarinefabrik 1945–47, overtaget nuværende virksomhed 1947 (grundlagt 1937), virksomheden udvidet og moderniseret 1960; forhandling af kød, flæsk, hjemmelavede salater og pålæg, konserver, smørrebrød og færdigretter, speciale: krydderier, ostebroød m. m.; formd. f. Sasso s. 1958, sekr. f. Sydjysk Oste- og Viktualiehandlerforening 1965–67, medl. af Odd Fellow logen; hobby: fodbold.

8dr.: Højlundsgade 5, 8700 Horsens.

Firma: Juta, Graven 18, 8700 Horsens.

**Olesen, Henning**, slagtermester; f. 14/6 1933 i Viborg, søn af slagtermester Viggo Olesen; g. 15/8 1961 m. Inger O., f. Thuesen; udd. h. faderen og h. slagtermester B. Gøttsmhe, Herning 1949–53, hjemsendt s. korporal 1955, svend fl. steder, arbejdsophold i USA 1958–60, svend h. slagtermester Emil Hansen, Odense 1960–61, h. faderen 1961–66, overtaget virksomheden 1966 (grundlagt 1937), virksomheden moderniseret og nymonteret, bl. a. m. selvbetjeningsafd. 1967; pølse-mageri, køgeri, røgeri, salteri og forhandling af kød, flæsk, pålæg og dybfrost.

Adr.: Vestergade 4, 8800 Viborg.

Firma: Henning Olesen, slagtermester, 8800 Viborg.

**Olesen, K.**, viktualiehandler.

Firma: K. Olesen, viktualiehandler, Skt. Pauls Gade 48, 1313 Kbhvn. K.

**Olesen, Karoline**, slagtermester; f. 27/6 1906 i Rårup, Vejle amt, datter af tækkemd. Jens Vendelboe; g. 7/5 1928 m. slagtermester Viggo O., død 1954; s. 1954 videreført ægtefællens virksomhed; hobby: broderi.

Adr.: 7140 Stouby.

Firma: Viggo Olesen, slagterforretning, 7140 Stouby.

**Olesen, Martin**, slagtermester; f. 7/1 1920 i Thisted, søn af slagtermester Anders Olesen; g. 3/2 1946 m. Agnete O., f. Frost Pedersen; udd. s. slagter h. faderen 1941, svend sst., overtaget virksomheden 1950 (grundlagt 1923), virksomheden nymonteret; pølse-mageri og forhandling af kød, flæsk, hjemmelavet pålæg og færdigretter; medl. af Slagterringen Ålborg, kasserer f. Thisted afd., fane-bærer f. Thisted Slagtermesterforening.

Adr.: Vestergade 37, 7700 Thisted.

Firma: Martin Olesen, slagtermester, Vestergade 37, 7700 Thisted.

**Olesen, Meiner**, slagtermester; f. 11/2 1928 i Borbjerg, Ringkøbing amt, søn af slagtermester Jens Chr. Olesen; g. 30/6 1951 m. Ellen O., f. Jacobsen; udd. h. faderen og h. slagtermester Axel Hansen, Ry 1942–46, svend fl. steder, overtaget nuværende virksomhed 1951, virksomheden moderniseret 1957; pølse-mageri, køgeri, røgeri, salteri og forhandling af kød, flæsk, pålæg og dybfrost.

Adr.: Lem, 7862 Brodal.

Firma: Lem Slagter- og Viktualieforretning, Lem, 7862 Brodal.

**Olesen, Ove**, slagtermester; f. 4/8 1926 i Vejle, søn af slagter Ingvar Olesen; g. 14/10 1951 m. Grethe Hjerrild O., f. Rasmussen; udd. h. slagtermestrene Rs. Bach, Stensballe og Jens Møldrups, Horsens 1942–46, svend bl. a. på Horsens Andels-slagteri og h. slagtermestrene Jensen jun., Rudkøbing og P. Sørensen, Horsens, indehaver af slagterforretning i Mølholm, Vejle 1951–53, svend på Vejle og Omegns Andelssvineslagteri 1953–56, arbejdsstudietekniker sst. 1956–58, driftsleder 1958–64, overtaget nuværende virksomhed 1964, virksomheden ombygget og moderniseret 1967, frekventeret Industrirådets rationaliseringskursus 1956, arbejdslederkursus, Egelund 1960 m. m., studierejser t. Holland, Vesttyskland og Sverige; pølse-mageri, køgeri, røgeri, salteri og forhandling af kød, flæsk, hjemmelavet pålæg, dybfrost og konserver,

speciale: røget bacon, till. landtur; hobby: hundesport.

Adr.: 7362 Hampen.

Firma: Hampen Slagterforretning, 7362 Hampen.

**Olesen, Sv. Aa.**, viktualiehandler.

Firma: S. A. Olesen, viktualiehandler, Linde Allé 36, 2720 Vanløse.

**Olesen, Tage Nørsgaard**, slagtermester; f. 18/6 1931 i Dybvad, Hjørring amt, søn af slagtermester Mogens Olesen; g. 16/6 1957 m. Eva O., f. Tune; udd. h. slagtermester Jens Helmer Christensen, Dronninglund 1945-49, svend fl. steder, bestyrer i nuværende virksomhed s. 1958; pølsemageri og forhandling af kød, flæsk, hjemmelavet pålæg, smørrebrød og færdigretter.

Adr.: Emdrup Engvej 15, 2400 Kbhvn. NV.

Firma: Roskilde Andelsslakteri's udsalg, Parkvej 8, 2630 Tåstrup.

**Olesen, Thomas Nørsgaard**, slagtermester; f. 18/3 1926 i Hellevad, Hjørring amt, søn af slagtermester Mogens Olesen; g. 19/6 1949 m. Obba O., f. Hansen; udd. h. faderen og h. slagtermester Rasmussen, Tårs 1940-44, medindehaver i faderens virksomhed 1945, eneindehaver s. 1949, virksomheden ombygget og moderniseret; pølsemageri og forhandling af kød, flæsk og pålæg; medl. af best. f. Østvendssyls Slagtermesterforening s. 1958, af best. f. Dybvad Håndværker- og Borgerforening til 1965, Skæve sogneråd 1966.

Adr.: Jernbanegade 17, 9352 Dybvad.

Firma: Ths. Olesen, slagtermester, Jernbanegade 17, 9352 Dybvad.

**Olesen, Viggo**, slagtermester; f. 5/8 1903 i Viborg, søn af arbejdsmd. Jens Olesen; g. 8/2 1931 m. Gerda O., f. Støttrup; udd. h. slagtermester Niels Jensen, Viborg 1917-21, svend fl. steder, etabl. s. slagtermester i Viborg 1937, till. engrosslagting og handel m. levende kreaturer, overdraget detailforretningen t. sønnen Henning Olesen 1966; medl. af best. f. Viborg og Omegns Slagtermesterforening 1940-51, formd. 1951-57, medl. af Odd Fellow logen.

Adr.: Kildevej 8, 8800 Viborg.

**Olesen, Anthon**, slagtermester; f. 23/9 1926 i Kbhvn., søn af eksportør Laur. Olesen; g. 29/5 1948 m. Inga O., f. Sørensen; udd. s. slagter og pølsemager h. slagtermester P. Normann Hansen, Kbhvn. 1942-46, svend i nuværende virksomhed, overtaget virksomheden 1961 (grundlagt 1900); forhandling af kød, flæsk og pålæg.

Adr.: Fortunvænget 13, 2880 Lyngby.

Firma: Anthon Olesen, slagtermester, Øresundsvej 48, 2300 Kbhvn. S.

**Olesen, Arne**, slagtermester; f. 18/12 1918 i Kbhvn., søn af slagtermester Niels P. Olesen; g. 1941 m. Evelyn O., f. Trasborg; udd. s. slagter i

Rønne 1933-37, svend h. faderen, overtaget virksomheden 1958.

Adr.: Tonemestervej 2, 2400 Kbhvn. NV.

Firma: Arne Olesen, slagtermester, Utterslev Torv 29, 2400 Kbhvn. NV.

**Olsen, Arne Helge**, slagtermester.

Firma: Helge Olsen, slagtermester, Nygårdsvej 21, 2700 Næstved.

**Olsen, Arne Thorborg**, slagtermester; f. 24/4 1908 i Århus, søn af dyrlæge Peter Olsen; g. m. Irma O., f. Friedrichsen; udd. h. slagtermester Peter Sørensen, Horsens 1926, svend h. slagtermester Alfr. Henningsen 1926-28, mestersvend i fa. Fåborg Andelssvineslagteri, Fåborg 1930, overtaget nuværende virksomhed 1944, ombygget forretning og pølsemageri 1949-50; pølsemageri og forhandling af kød, flæsk og pålæg; formd. f. Faaborg og Omegns Slagtermesterforening, skuemester 1950-60.

Adr.: Nørregade 5, 5600 Fåborg.

Firma: A. Thorborg Olsen, slagtermester, Nørregade 5, 5600 Fåborg.

**Olsen, B.**, viktualiehandler.

Firma: V. Olsen, viktualiehandler, Amagerbrogade 208 A, 2300 Kbhvn. S.

**Olsen, C. C.**, slagtermester.

Firma: C. C. Olsen, slagtermester, Dybbølgsgade 56, 1721 Kbhvn. V.

**Olsen, Carl**, slagtermester.

Firma: Carl Olsen, slagtermester, Kongensgade 52, 5000 Odense.

**Olsen, Carl**, slagtermester; f. 1/10 1919 i Ølgod, Ribe amt, søn af slagtermester Just Marinus Olsen; g. 16/9 1946 m. Marie O., f. Mose; udd. h. faderen 1938, frekventeret Teknologisk Institut, Kbhvn. 1949, svend h. faderen, medindehaver 1954, eneindehaver s. 1961 (virksomheden grundlagt 1885), ombygget og moderniseret senest 1963; slagtehus, pølsemageri, køgeri, røggeri, salteri og forhandling af kød, flæsk, hjemmelavet pålæg, dybfrost, konserver og færdigretter; medl. af Midtjydsk Slagterring; hobby: fiskeri.

Adr.: Storegade 10, 6870 Ølgod.

Firma: Carl Olsen, slagtermester, Storegade 10, 6870 Ølgod.

**Olsen, Carl Bent**, viktualiehandler; f. 19/1 1928 i Store-Merløse, Holbæk amt, søn af viktualiehandler Jens P. H. Olsen; handelsudd. i Store-Merløse Brugsforening 1942-46, ekspedient i Lyderslev Brugsforening 1946-47, i faderens virksomhed 1947, overtaget virksomheden 1955 (grundlagt af oldemoderen 1905); forhandling af kød, flæsk og pålæg.

Adr.: Holbækvej 3, 4370 Store-Merløse.

Firma: Carl Olsen, viktualiehandler, Holbækvej 3, 4370 Store-Merløse.



*A. Olsen*  
slagtermester  
Kbhvn. S.



*A. T. Olsen*  
slagtermester  
Fåborg



*C. Olsen*  
slagtermester  
Ølgod



*E. V. Olsen*  
slagtermester  
Roskilde

**Olsen, Carl Th.**, slagtermester; f. 30/4 1911 i Assens, søn af slagtermester Søren Olsen; g. 29/5 1939 m. Anne Marie O., f. Rasmussen; handelsudd. h. købm. Gorm Hansen, Assens 1925–29, ekspedient h. købm. Plum, Assens 1929–36, h. slagtermestrene Brdr. Olsen, Assens 1936–39, frekventeret Teknologisk Institut, Kbhvn., svendep prøve 1952, overtaget nuværende virksomhed 1939, virksomheden moderniseret og udvidet m. pølsemageri 1948; pølsemageri og forhandling af kød, flæsk og pålæg; næstformd. f. Fåborg Borgerforening s. 1953; hobby: havebrug.

Adr.: Østergade 5, 5600 Fåborg.

Firma: Carl Olsen, slagtermester, Østergade 5, 5600 Fåborg.

**Olsen, Carl Oluf**, slagtermester; f. 27/4 1910 i Kbhvn., søn af staldmester Bengt Olsen; g. 20/4 1946 m. Ellen Evie O., f. Olsen; udd. h. slagtermester Carl Nielsen, Kbhvn. 1924–29, svend bl. a. h. slagtermester Harry Meier, Valby, overtaget læremesterens virksomhed 1937 (grundlagt 1881); medl. af hovedbest. f. Danske Slagtermestres Landsforening 1940–55, till. kongresmedl.

Adr.: Vesterbrogade 128, 1620 Kbhvn. V.

Firma: Carl Olsen, slagtermester, Vesterbrogade 128, 1620 Kbhvn. V.

**Olsen, Carl Peter**, slagtermester; f. 2/6 1913 i Sandvig, Bornholms amt, søn af stenhugger Lars P. Olsen; g. 37 1937 m. Ebba O., f. Ibsen; udd. h. slagtermester Sjølander 1928–32, frekventeret Teknologisk Institut, Kbhvn. 1932, svend på Bornholms Andels-Svineslagteri, Rønne 1935–45, arrestmedhjælper 1945–50, svend h. slagtermestrene Mortensen, Rønne, Svend-Ejlert Madsen, Åkirkeby og Ch. Lassen, Rønne, overtaget nuværende virksomhed 1956; pølsemageri og forhandling af kød, flæsk og pålæg; formd. f. Bornholms Slagtermesterforenings hudeudvalg.

Adr.: Nørregade 6, 3700 Rønne.

Firma: C. P. Olsen, slagtermester, Nørregade 4, 3700 Rønne.

**Olsen, Christian Koefod**, slagtermester; f. 1/10 1931 i Horbelev, Maribo amt, søn af arbejdsmd. Otto Olsen; g. 24/5 1953 m. Aase P., f. Pedersen; udd. h. slagtermester Emil Jensen, Stubbekøbing 1948–52, svend sst. 1952–56, overtaget nuværende virksomhed 1956, till. handel m. levende kreaturer; pølsemageri og forhandling af kød, flæsk og pålæg, till. landtur.

Adr.: Søndergade 2, 4863 Eskildstrup.

Firma: Chr. Kofoed Olsen, slagtermester, Søndergade 2, 4863 Eskildstrup.

**Olsen, Claude**, slagtermester; f. 17/8 1917 i Frederikssund, søn af skrædder Anders P. Olsen; g. 28/4 1940 m. Helene O., f. Christensen; udd. s. slagter fl. steder 1931–35, svend fl. steder, overtaget nuværende virksomhed 1950; slagtehus, pølsemageri og forhandling af kød, flæsk og pålæg, till. landture.

Adr.: 3350 Harløse.

Firma: Claude Olsen, slagtermester, 3350, Harløse.

**Olsen, Erik**, slagtermester.

Firma: Erik Olsen, slagtermester, 4141 Bandholm.

**Olsen, Erik**, slagtermester

Firma: Erik Olsen, slagtermester, 4261 Dalmose.

**Olsen, Erik Vestergaard**, slagtermester; f. 17/3 1928 i Roskilde, søn af slagtermester L. P. Olsen; g. 1953 m. Lis O., f. Christiansen; udd. s. slagter og pølsemager på Roskilde Andelsslagteri 1944–48, svend fl. steder, etabl. s. slagtermester i Roskilde 1956; pølsemageri og forhandling af kød, flæsk og pålæg.

Adr.: O. P. Hansens Vej 29, 4000 Roskilde.

Firma: E. Vestergaard Olsen, slagtermester, Møllehusvej 6, 4000 Roskilde.

**Olsen, Esk.**, viktualiehandler.

Firma: Esk. Olsen, viktualiehandler, Fensmarks-gade 27, 2200 Kbhvn. N.

**Olsen, Finn Ebbe Bent**, slagtermester; f. 18/1 1942 i Slagelse, søn af rangermester Hans Olsen; g. 14/8 1965 m. Kate O., f. Jørgensen; udd. h. slagtermester Oluf Clasen, Slagelse 1959–69, svend på Sorø Slagteri 1961, på Slagelse Eksportslagteri 1962, i Hami A/S, Næstved 1962, slagtermester sst. 1966, i samme Hillerød afd. s. 1967.

Adr.: Hillerødholms Allé 73, 3400 Hillerød.  
Firma: Hami A/S, Frederiksgade 3, 3400 Hillerød.

**Olsen, Finn Mainz**, slagtermester; f. 22/10 1938 i Asnæs, Holbæk amt, søn af specialarbejder Tor-mod Olsen; g. 5/7 1958 m. Alice O., f. Andersen; udd. h. slagtermester Sv. Otto, Svinninge 1955–59, svend bl. a. på Holbæk Svineslagteri, overtaget nuværende virksomhed 1967; pølse-mageri, røgeri og forhandling af kød, flæsk og hjemmelavet pålæg, till. landtur.

Adr.: Toftegårdsvej 2, 4550 Asnæs.  
Firma: Finn Olsen, slagtermester, Toftegårdsvej 2, 4550 Asnæs.

**Olsen, Folmer**, direktør; f. 29/8 1901 i Skanderborg, søn af boghandler Carl Olsen; g. 26/11 1949 m. Irma O., f. Helander Jensen; realeksm. 1917, kontorudd. på Skanderborg Andels-Svineslagteri 1917–21, kontorass. i nuværende virksomhed 1922, studieophold i London 1931, bogholder i nuværende virksomhed 1932, direktør sst. s. 1957 (grundlagt 1904); svine- og kreaturslagteri samt fremstilling af pølser.

Adr.: Østerbrogade 43, 8500 Grenå.  
Firma: Grenaa Andels-Svineslagteri, 8500 Grenå.

**Olsen, Frode Emil**, slagtermester; f. 19/9 1918 i Kalundborg, søn af slagtermester Peter Emil Olsen; g. 10/7 1948 m. Vera O., f. Hansen; udd. s. pølse-mager på Kalundborg Andels-Svineslagteri 1933–37, svend sst., på Bogense Svineslagteri og h. slagtermester Børge Rasmussen, Kalundborg, etabl. s. slagtermester i Kalundborg 1949, overtaget nuværende virksomhed 1959; pølse-mageri og forhandling af kød, flæsk og pålæg; medl. af best. f. Kalundborg og Omegns Slagtermesterforening 1954–66.

Adr.: Asnæsvej 4, 4400 Kalundborg.  
Firma: Frode Olsen, slagtermester, Asnæsvej 4, 4400 Kalundborg.

**Olsen, Gerner**, slagtermester.  
Firma: Gerner Olsen, slagtermester, Sudergade, 3000 Helsingør.

**Olsen, Grete Lisa**, slagtermester; f. 22/1 1922 i Kerteminde, datter af revisor Aksel Jensen; g. 5/7 1944 m. slagtermester Knud Louis O.; handelsudd. i konfektionsfa. Felkov, Kbhvn. 1936–39, ass. på Dehns Dampvaskeri A/S, Kbhvn. 1939–42, ekspeditrice i fa. Rønne, Kbhvn. 1942–45, i Slagteriernes Central's Sorgenfri afd.. 1961–62, medarbejder h. ægtefællen s. 1945, overtaget nuværende

virksomhed sm. m. ægtefællen 1962; forhandling af kød, flæsk og pålæg.

Adr.: Tornevangsvej 54, 3460 Birkerød.  
Firma: Knud Olsen, slagtermester, Birkerød Kongevej 111, 3460 Birkerød.

**Olsen, Gunnar**, slagtermester.  
Firma: Gunnar Olsen, slagtermester, 5991 Thurø.

**Olsen, Gunner Morten**, slagtermester.  
Firma: Gunner Mortensen, slagtermester, Jernbanegade 2, 3480 Fredensborg.

**Olsen, Hans Christian Jørgen**, slagtermester; f. 3/9 1922 i Rødovre, Kbhvn.s amt, søn af vognmd. Harald Emil Olsen; g. 18/4 1953 m. Lilian O., f. Nielsen; udd. h. slagtermestrene Wager, Bagsværd og R. Jacobsen, Søborg 1937–41, svend i Glostrup Brugsforening 1941–54, overtaget nuværende virksomhed 1954; forhandling af kød, flæsk og pålæg; næstformd. f. Frederikssund og Omegns Slagtermesterforening s. 1959; medl. af best. f. Inco s. 1965.  
Adr.: Stavnsbjerg Allé 116, 2730 Herlev.

Firma: Hans Olsen, slagtermester, Herlev Hovedgade 62, 2730 Herlev.

**Olsen, Hans Henrik Laurits**, slagtermester; f. 9/4 1917 i Slagelse, søn af gårdejer Otto Olsen; g. 1/11 1942 m. Grethe O., f. Hansen; udd. h. slagtermester Fritz Corell, Ringsted 1933–37, svend sst., etabl. s. slagtermester i Ringsted 1943, till. etabl. filial 1964; forhandling af kød, flæsk og pålæg; formd. f. Ringsted og Omegns Slagtermesterforening s. 1959.

Adr.: Skt. Hans Gade 38, 4100 Ringsted.  
Firma: Hans Olsen, slagtermester, Skt. Hans Gade 38, 4100 Ringsted.

**Olsen, Hans Jørgen**, fabrikant; f. 17/1 1938 på Frbg., søn af grosserer Hans Olsen; udd. s. pølse-mager i fa. S. Houlberg, Kødbyen 1953–57, svend sst. 1957–65, i A/S Plumrose, Kbhvn. 1965–66, mester i nuværende virksomhed 1966, overtaget samme 1967 sm. m. broderen Kurt Olsen 1967 (virksomheden grundlagt 1935); forhandling af fe-devarer, speciale: leverpostej.

Adr.: Skelbækgade 34, 1717 Kbhvn. V.  
Firma: Wienberg Hansen's efif., v. Brdr. Olsen, Flasketorvet 27, 1711 Kbhvn. V.

**Olsen, Hans Peter**, slagtermester.  
Firma: Hans P. Olsen, slagtermester, Brandstrup, 4981 Vester-Tirsted.

**Olsen, Helge**, viktualiehandler; f. 31/1 1921 i Roskilde; g. m. Erna O., f. Elsborg; udd. s. kok på hotel Valdemar og på hotel Ritz, Kbhvn. 1938–42, kok på Skovriderkroen, Charlottenlund 1942–46, i restaurant Grønningen 1946–64, overtaget nuværende virksomhed 1964.

Adr.: Kærmark 23, 2650 Hvidovre.  
Firma: Helge Olsen, viktualiehandler, Godthåbsvej 149, 2000 Kbhvn. F.

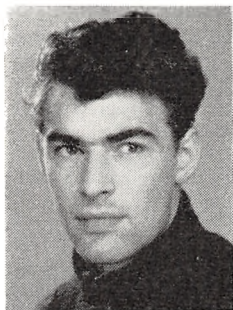

**F. M. Olsen**  
slagtermester  
Asnæs



**F. Olsen**  
direktør  
Grenå



**F. E. Olsen**  
slagtermester  
Kalundborg



**L. B. Olsen**  
slagtermester  
Nykøbing Sjælland

**Olsen, Henning Bendix**, slagtermester; f. 18/3 1939 i Tulstrup, Skanderborg amt, søn af arbejdsmd. Villy Olsen; g. 7/1 1959 m. Kate O., f. Madssen; udd. s. pølsemaker på Nakskov Andels-Svine-slagteri 1954–58, frekventeret Andelsskolen, Mideldarfart 1959–60, mestersvend i Nakskov Brugsfor-enings kødforsyning 1960–62, bestyrer i samme Maribovej afd. 1962–63, etabl. s. slagtermester i Ullerslev 1963, till. overtaget virksomhed i Nakskov 1967; slagtehus, pølsemageri og forhandling af kød, flæsk og pålæg, till. landtur.

Adr.: Ullerslev, 4900 Nakskov.

Firma: Henning Olsen, slagtermester, Østre Bou-levard 2, 4900 Nakskov.

**Olsen, Henrik Carl Henning**, slagtermester.

Firma: Henrik Olsen, slagtermester, Rådhusstræ-de, 4800 Nykøbing Fl.

**Olsen, Henry**, slagtermester.

Firma: Henry Olsen, slagtermester, Skomager-rækken 10, 4700 Næstved.

**Olsen, Herm.**, slagtermester.

Firma: Herm. Olsen, slagteriudsalg, Ndr. Fri-havnsgade 86, 2100 Kbhvn. Ø.

**Olsen, Holger**, slagtermester; f. 12/8 1907 i Ka-strup, Kbhvn.s amt, søn af arbejdsmd. Peder Olsen; g. 15/7 1931 m. Gunborg O., f. Wahlberg; udd. h. slagtermester Laur. Andersen, Præstø 1921–25, svend i A/S Slagteriernes Central, Kbhvn., etabl. s. slagtermester i Kbhvn. 1947, overtaget nuvæ-rende virksomhed 1955.

Adr.: Hindholm Allé 12, 2770 Kastrup.

Firma: Holger Olsen, slagtermester, Kongelunds-vej 260, 2770 Kastrup.

**Olsen, Ib**, slagtermester; f. 31/5 1920 i Køge, søn af gartner Otto Olsen; g. 18/12 1948 m. Inge O. f. Altmann; handelsudd. 1936–40, butikssvend h. slagtermester Søren Olsen, Slagelse 1951, etabl. s. slagtermester i Kastrup 1952.

Adr.: Saltværksvej 131, 2770 Kastrup.

Firma: Ib Olsen, slagtermester, Terosevej 4, 2770 Kastrup.

**Olsen, Joh.**, slagtermester.

Firma: Joh. Olsen, slagtermester, Holbergsgade 30, 1057 Kbhvn. K.

**Olsen, Johannes**, slagtermester.

Firma: Johs. Olsen, slagtermester, Bjelleruppar-ken 3 B, 8900 Randers.

**Olsen, Johannes**, slagtermester.

Firma: Johs. Olsen, slagtermester, 5466 Asperup.

**Olsen, Just Martinus**, slagtermester.

Firma: Just Olsen, slagtermester, 6870 Ølgod.

**Olsen, Jørgen Holten**, slagtermester; f. 23/10 1911 i Kbhvn., søn af slagtermester Chr. Olsen; g. 3/5 1936 m. Edith O., f. Johansen; udd. s. slagter h. faderen 1927–31, svend sst. 1931–41, bestyrer f. moderen 1941–46, overtaget virksomheden 1946 (grundlagt 1916), virksomheden moderniseret og nymonteret 1962; pølsemageri, køgeri, røgeri, salteri og forhandling af kød, flæsk, pålæg og dyb-frost, till. skibsproviantering; medl. af Odd Fellow logen.

Adr.: Akacievej 9, 8240 Risskov.

Firma: Slagterforretningen Jomsborg, Europa-plads 6, 8000 Århus C.

**Olsen, Kay**, viktualiehandler.

Firma: Kay Olsen, viktualiehandler, Århusgade 79, 2100 Kbhvn. Ø.

**Olsen, Kjeld**, slagtermester; f. 29/4 1925 i Svinø, Præstø amt, søn af slagter Carl Otto Olsen; g. 22/3 1950 m. Inge O., f. Schrader; udd. s. slagter h. brødrene, slagtermester Helge Olsen, Næstved og slagtermester Gerner Olsen, Helsingør, svend i fa. Christoffersen & Dehn og i fa. Schaub & Co., begge Købbyen, overtaget førstnævntes virksomhed 1950.

Adr.: Ingemannsvej 22, 4700 Næstved.

Firma: Kjeld Olsen, slagtermester, Brogade, 4700 Næstved.

**Olsen, Knud**, slagtermester; f. 22/5 1930 i Gen-tofte, Kbhvn.s amt, søn af gårdejer Peter Olsen; g.

7/7 1956 m. Gudrun O., f. Jensen; handelsudd., slagtermester i St. Lyngby 1956–59, overtaget nuværende virksomhed 1959; pølse­mageri, røgeri og for­hand­ling af kød, flæsk og hjemmelavet pålæg; revisor f. Frederiks­borg og Omegns Slagtermes­terforening s. 1965.

Adr.: Asminderød, 3480 Fredensborg.

Firma: Asminderød Slagterforretning, Asminderød, 3480 Fredensborg.

**Olsen, Knud Louis**, slagtermester; f. 23/11 1918 i Ramløse, Frederiks­borg amt, søn af parcellist Emil Olsen; g. 5/7 1944 m. Grete Lisa O., f. Jensen; udd. h. slagtermester Oluf Olsen, Helsing­e 1932–36, svend h. slagtermestrene Thorndahl Jensen, Søborg og Niels Hansen, Kbhvn., slagtermes­ter i Kbhvn. 1945–50, i Hornbæk 1950–61, over­taget nuværende virksomhed 1962 sm. m. hustruen; for­hand­ling af kød, flæsk og pålæg.

Adr.: Tornevangsvej 54, 3460 Birkerød.

Firma: Knud Olsen, slagtermester, Birkerød Kon­gevej 111, 3460 Birkerød.

**Olsen, Knud Vestenskov**, direktør; f. 8/12 1925 på Frbg., søn af grosserer Villy Olsen; udd. s. slag­ter 1941–45, handelsudd. i Kbhvn. og i udlandet, medarbejder i nuværende virksomhed 1945, direk­­tør sst. s. 1959 (virksomheden grundlagt 1901); fremstilling, for­hand­ling og eksport af pølser, charcuterivarer og konserver (Dankof), egne pølse­vogne.

Firma: Aug. Olsen & Søn A/S, Flæsketorvet 12 –20, 1711 Kbhvn. V.

**Olsen, Kurt**, fabrikant; f. 9/1 1943 på Frbg., søn af grosserer Hans Olsen; g. 9/3 1963 m. Kirsten O., f. Wiøberger Hansen; realeksm. 1960, handelsudd. i fa. Østrup Møller, Lyngby 1960–63, hjemsendt s. sergent 1965, medarbejder h. svigerfaderen 1965, overtaget virksomheden 1967 sm. m. broderen Hans Jørgen Olsen (virksomheden grundlagt 1935); for­hand­ling af fedevarer, speciale: leverpostej.

Adr.: Hestegangen 1, 2800 Lyngby.

Firma: Wienberg Hansen's efft., v. Brdr. Olsen, Flæsketorvet 27, 1711 Kbhvn. V.

**Olsen, Laurits Brier**, slagtermester; f. 3/5 1926 i Vig, Holbæk amt, søn af maskinarbejder Jens Olsen; udd. h. slagtermester Vagn Nielsen, Vig 1940–44, disponent og slagtermester i nuværende virk­­somhed s. 1946; medl. af best. f. Slagtermes­terfor­­en­ingen for Nykøbing Sjælland og Omegn s. 1959, formd. s. 1960.

Adr.: Algade 46, 4500 Nykøbing Sjælland.

Firma: H. C. Larsen, slagterforretning, Algade 46, 4500 Nykøbing Sjælland.

**Olsen, Leif**, slagtermester; f. 9/10 1927 i Nyborg, søn af chauffør Peter Chr. Olsen; g. 8/4 1950 m. Tove Hedvig O., f. Lenschow; udd. h. slagtermes­ter Harry Nielsen, Nyborg og h. slagtermes­ter Waldm. Petersen, Vormark, Fyn 1943–47, svend h. slagtermester Niels Petersen, Esbjerg 1949–55, etabl. s. slagtermester i Esbjerg (Darumvej 77) 1955, virksomheden bortforpagtet, overtaget nuværende

virksomhed 1965 (grundlagt 1960); pølse­mageri og for­hand­ling af kød, flæsk og pålæg; sekr. f. Slag­termes­terforeningen for Esbjerg og Omegn 4 år, næstformd. 4 år, næstformd. f. slagtehusudvalget s. 1964, skuemester s. 1963, medl. af repræsentant­skabet f. Sydjydsk Slagterring.

Adr.: Ingemanns Allé 89, 6700 Esbjerg.

Firma: Leif Olsen, slagtermester, Spangsbjerg Kirkevej 85, 6700 Esbjerg.

**Olsen, Leif**, slagtermester; f. 7/11 1934 i Hol­steinborg, Sorø amt, søn af specialarbejder Ernst Olsen; g. 13/6 1959 m. Ruth O., f. Jørgensen; udd. s. slagter på Skælskør Andels-Svineslagteri 1949–53, svend h. slagtermestrene Sillehoved og A. Jensen, begge Korsør og Jørgensen, Kbhvn., etabl. s. slagtermester i Slagelse 1962, på nuværende adr. s. 1965.

Adr.: Lillevangsvej 44, 4200 Slagelse.

Firma: Leif Olsen, slagtermester, Lillevangsvej 44, 4200 Slagelse.

**Olsen, Leo Engelmand**, slagtermester; f. 3/9 1933 i Smerup, Præstø amt, søn af handelsmd. Ove E. Olsen; g. 25/1 1958 m. Ingerlise O., f. Pedersen; udd. h. slagtermester Erik Jensen, Lyderslev 1950–54, svend sst. og h. slagtermestrene Ove Jørgen, Hillerød og Petersen, Lyderslev, overtaget nuværende virksomhed 1958; pølse­mageri, røgeri og for­hand­ling af kød, flæsk og pålæg; revisor f. Øst­sjællands Slagtermes­terforening.

Adr.: Holtug, 4660 Store-Heddinge.

Firma: Holtug Slagterforretning, Holtug, 4660 Store-Heddinge.

**Olsen, M.**, viktualiehandler.

Firma: M. Olsen, viktualiehandler, Pustervig 4, 1126 Kbhvn. K.

**Olsen, Niels**, slagtermester.

Firma: Niels Olsen, slagtermester, 4571 Grevinge.

**Olsen, Niels Erik**, slagtermester; f. 27/5 1911 i Idestrup, Maribo amt, søn af smed Carl Olsen; g. 17/4 1936 m. Erna O., f. Ankjærgaard; udd. s. slagter og pølse­mager h. slagtermester Johs. Pedersen, Slagelse, svend på Ringsted Konserverfabrik 1930–36, på D.A.K., Roskilde 1936–40, etabl. s. slagtermester i Roskilde 1940; pølse­mageri og for­hand­ling af kød, flæsk og pålæg.

Adr.: Præstemarksvej 54, 4000 Roskilde.

Firma: Erik Olsen, slagtermester, Præstemarks­vej 54, 4000 Roskilde.

**Olsen, Olaf**, slagtermester.

Firma: Olaf Olsen, slagtermester, 5881 Skårup Fyn.

**Olsen, Ole Alfred Edvard**, slagtermester; f. 6/6 1921 i Kbhvn., søn af slagter Hans P. Laur. Olsen; g. 5/5 1946 m. Lilian O., f. Hansen; udd. h. slag­termes­ter I. C. Christensen, Kbhvn. 1936–40, svend sst. 1940–54, h. slagtermester Børge Nielsen, Glo-





**L. Olsen**  
slagtermester  
Esbjerg



**L. Olsen**  
slagtermester  
Slagelse



**S. B. Olsen**  
slagtermester  
Skjern



**S. Aa. Olsen**  
slagtermester  
Skævinge

strup 1955–67, overtaget nuværende virksomhed 1967; pølsemageri og forhandling af kød, flæsk og hjemmelavet pålæg.

Adr.: Saxtorphsvej 6, 2500 Kbhvn. Valby.

Firma: Ole Olsen, slagtermester, Scharlingsvej 11, 2500 Kbhvn. Valby.

**Olsen, Ole Løwe.**

Firma: O. Løwe Olsen, Frimestervej 36, 2400 Kbhvn. NV.

**Olsen, Ole Schou,** slagtermester, kreaturhandler.  
Firma: Ole Schou Olsen, slagtermester, Sportsvej, 7430 Ikast.

**Olsen, Olga,** viktualiehandler; f. 2/8 1913 i Slet, Århus amt; g. 26/12 1940 m. Orla O.; udd. i fa. John Andersen, Hellerup 1927–31, ansat i nuværende virksomhed 1931, etabl. s. viktualiehandler og 1960 overtaget virksomheden.

Adr.: Brogårdsvej 15, 2820 Gentofte.

Firma: Olga Olsen, viktualiehandler, Brogårdsvej 15, 2820 Gentofte.

**Olsen, Oluf,** slagtermester; f. 25/2 1904 i Ramløse, Frederiksborg amt, søn af landmd. Emil Olsen; g. 27/11 1932 m. Birthe O., f. Pedersen; udd. h. slagtermester Schultz, Helsingø 1918–22, svend sst. og h. slagtermester Lundstrøm, Kbhvn., etabl. s. slagtermester i Helsingø, overtaget nuværende virksomhed 1938; pølsemageri, røgeri og forhandling af kød, flæsk og hjemmelavet pålæg.

Adr.: Vesterbrogade, 3250 Gilleleje.

Firma: Oluf Olsen, slagtermester, Vesterbrogade, 3250 Gilleleje.

**Olsen, Oluf August,** slagtermester.

Firma: Oluf Olsen, slagtermester, Vestergade 27, 9900 Frederikshavn.

**Olsen, Orla,** slagtermester.

Firma: Orla Olsen, slagtermester, Eskelund, 5463 Harndrup.

**Olsen, Oskar,** slagtermester; f. 31/1 1915, søn af gårdejer Niels Jesper Olsen; g. 22/8 1943 m. Ellen

Corin O., f. Svendsen; slagtermester på Læsø 1936–38, overtaget nuværende virksomhed i egen ejendom 1938; pølsemageri og forhandling af kød, flæsk, pålæg og smørrebrød.

Adr.: Søndergade 35, 9900 Frederikshavn.

Firma: Oskar Olsen, slagtermester, Søndergade 35, 9900 Frederikshavn.

**Olsen, Ove,** viktualiehandler.

Firma: Høkeren, Nansensgade 64, 1366 Kbhvn. K.

**Olsen, Ove,** slagtermester; f. 29/6 1908 i Nykøbing F., søn af slagtermester Marinus Olsen; udd. h. slagtermester Em. Bjerregaard, Nykøbing F., svend h. slagtermestrene, Brdr. Soelberg, Vordingborg og i Lolland-Falster Anders-Svineslagteri's udsalg, Nykøbing F., etabl. s. slagtermester i Nykøbing Fl. 1946.

Adr.: Østre Allé 39, 4800 Nykøbing Fl.

Firma: Ove Olsen, slagtermester, Østre Allé 36, 4800 Nykøbing Fl.

**Olsen, Peter Olaf,** slagtermester; f. 2810 1926 i Stege, søn af slagtermester Hans Chr. Olsen; g. 15/4 1952 m. Vibeke O., f. Struckmann; udd. s. slagter og pølsemaker i fa. Stige Nykøbing Fl. 1945–49, overtaget nuværende virksomhed (grundlagt 1819); slagtehus, pølsemageri og forhandling af kød, flæsk og pålæg.

Adr.: Storegade 17, 4780 Stege.

Firma: Brdr. Olsen, slagterforretning, Storegade 17, 4780 Stege.

**Olsen, Poul,** slagtermester.

Adr.: Vanløse Allé 12, 2720 Vanløse.

**Olsen, Poul,** slagtermester.

Firma: Poul Olsen, slagtermester, Strandvejen 171, 2900 Hellerup.

**Olsen, Poul,** slagtermester; f. 17/5 1922 i Næstved, søn af slagtermester Lars P. Olsen; g. 7/11 1948 m. Inger Margrethe O., f. Nielsen; udd. h. slagtermester Martin Jensen, Herlufmagle 1936–40,

svend h. slagtermestrene Kaj Nielsen, Næstved, Jens Mortensen, Veterslev og Martin Larsen, Julebæk, overtaget nuværende virksomhed 1955; slagtehus, pølsemageri, røgeri, salteri og forhandling af kød, flæsk og pålæg, till. landtur; medl. af best. f. Holbæk og Omegns Slagtermesterforening s. 1963, næstformd. og protokolfører s. 1965.

Adr.: Skamstrup, 4440 Mørkøv.

Firma: Skamstrup Slagterforretning, Skamstrup, 4440 Mørkøv.

**Olsen, Poul Bernhardt**, slagtermester; f. 11/7 1920 i Helsing, Frederiksborg amt, søn af slagtermester Chr. Olsen; g. 14/4 1943 m. Ingeborg Nicoline O., f. Sørensen; udd. h. slagtermester Oluf Nielsen, Helsing 1934–38, svend sst. 1938–51, etabl. s. slagtermester i Helsing 1951, overtaget nuværende virksomhed 1956; slagtehus, pølsemageri og forhandling af kød, flæsk og hjemmelavet pålæg, till. landtur.

Adr.: Østergade 24, 3200 Helsing.

Firma: Poul Slagter, Østergade 24, 3200 Helsing.

**Olsen, Preben Lundbeck**, slagtermester; f. 3/8 1931 i Århus, søn af klichémontør Erik Olsen; g. 19/3 1955 m. Elin O., f. Christensen; udd. h. slagtermester Viggo Christensen, Århus 1947–51, svend bl. a. sst., i nuværende virksomhed 1964–67, overtaget virksomheden 1967 (grundlagt ca. 1935); pølse-mageri, køgeri, salteri og forhandling af kød, flæsk, pålæg og dybfrost.

Adr.: Tordenskjoldsgade 71, 8200 Århus N.

Firma: Preben Lundbeck Olsen, slagtermester, Tordenskjoldsgade 85, 8200 Århus N.

**Olsen, Steffen**, slagtermester; f. 6/6 1903 i Odense, søn af slagtermester Steffen Steffensen Olsen; g. 7/11 1926 m. Eva O., f. Pedersen; udd. h. slagtermester Chr. Pedersen, Glamsbjerg 1917–21, etabl. s. slagtermester i Odense, overgået t. grossistvirksomhed; forhandling af tarme, krydderier og slagteriartikler.

Adr.: Aløkkevænget 4, 5000 Odense.

Firma: Steffen Olsen, slagtermester, Aløkkevænget 4, 5000 Odense.

**Olsen, Sv.**, slagtermester.

Firma: Sv. Olsen, slagtermester, Ålekistevej 196, 2720 Vanløse.

**Olsen, Svend Broeyu**, slagtermester; f. 1/5 1911 i Ringkøbing, søn af driftsleder Thv. Olsen; g. 6/11 1938 m. Ellen O., f. Hübertz; udd. h. slagtermester Niels Jepsen, Ringkøbing 1928–32, frekventeret Teknologisk Institut, Kbhvn., svend h. læremesteren 1932–38, h. slagtermester Aksel Hansen, Esbjerg 1938–45, overtaget nuværende virksomhed 1946, virksomheden moderniseret; pølse-mageri, køgeri, røgeri, salteri og forhandling af kød, flæsk, hjemmelavet pålæg (speciale: spegepølse, kødpølse, blodpølse), dybfrost, konserves og færdigretter; medl. af Midtjyds Slagterring, af best. f. Skjern-

Tarm og Omegns Slagtermesterforening s. 1948, skuemester s. 1948; hobby: kunst.

Adr.5: Østergade 25, 6900 Skjern.

Firma: Sv. Olsen, slagtermester, Østergade 25, 6900 Skjern.

**Olsen, Svend Kløcker**, slagtermester; f. 29/4 1931 i Kirke-Helsing, Holbæk amt, søn af arbejdsmd. Herman Olsen; udd. h. slagtermestrene P. M. Rasmussen & Søn, Gørlev Sjælland 1946–50, svend sst. 1950–60, overtaget nuværende virksomhed 1960, virksomheden udvidet og moderniseret; pølse-mageri og forhandling af kød, flæsk og hjemmelavet pålæg.

Adr.: Skt. Jørgensbjerg 21, 4400 Kalundborg.

Firma: S. Kløcker Olsen, slagtermester, Kordil-gade 60, 4400 Kalundborg.

**Olsen, Svend Aage**, slagtermester; f. 19/6 1912, søn af slagteriarbejder Oluf Olsen; g. 3/11 1934 m. Thora O., f. Hansen; udd. s. slagter og pølse-mager på Frederikssund Andels-Svineslagteri 1927–31, svend sst. 1931–47, overtaget nuværende virksomhed 1947; slagtehus, pølse-mageri og forhandling af kød, flæsk, pålæg og smørrebrød, till. landture; medl. af best. f. Frederikssund og Omegns Slagtermesterforening.

Adr.: Borupvej 2, 3320 Skævinge.

Firma: Sv. Aage Olsen, slagtermester, Borupvej 2, 3320 Skævinge.

**Olsen, Søren Charles Peter**, slagtermester; f. 11/5 1907 i Slagelse, søn af restauratør Søren Olsen; g. m. Ingrid O., f. Madsen; udd. h. slagtermester Nic. Hansen, slagelse 1921–25, svend h. slagtermester Th. Nielsen, Slagelse og på Slagelse Andels-slagteri, slagtermester i Slagelse 1938–57, i Glostrup s. 1957; pølse-mageri og forhandling af kød, flæsk og hjemmelavet pålæg.

Adr.: Diget 7, 2600 Glostrup.

Firma: Søren Olsen, slagtermester, Hovedvejen 68 A, 2600 Glostrup.

**Olsen, T. H.**, viktualiehandler.

Firma: T. H. Olsen, viktualiehandler, Ny Carlsberg Vej 36, 1760 Kbhvn. V.

**Olsen, Tage**, slagtermester.

Firma: Tage Olsen, slagtermester, Enghave Plads 7, 1670 Kbhvn. V.

**Olsen, Torben**, slagtermester; f. 26/8 1945 i Helsingør, søn af el-svejer Henry Olsen; g. 12/3 1966 m. Lisbeth O., f. Jensen; udd. h. slagtermester Henning Friis, Helsingør 1960–64, bestyrer i nuværende virksomhed 1964–67, overtaget samme 1967.

Adr.: Rosenhøjvej 9, 3000 Helsingør.

Firma: Torben Olsen, slagtermester, Baunegårdsvej 3 A, 2820 Gentofte.

**Olsen, Vilhelm**, slagtermester; f. 23/8 1910 i Høng, Holbæk amt, søn af slagtermester Alfr. Olsen; g. 22/11 1936 m. Agnes O., f. Christensen; udd. h. faderen og h. slagtermester Jørgen Jørgen-



**W. V. Osbech**  
slagtermester  
Kbhvn. V.

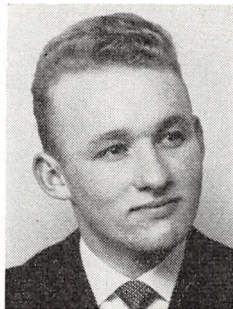

**F. K. Oschätzchen**  
repræsentant  
Viby J.



**H. Oschätzchen**  
grosserer  
Viby J.



**P.-H. Oschätzchen**  
repræsentant  
Viby J.

sen, Ulbølle, svend fl. steder, overtaget nuværende virksomhed 1937; næstformd. f. Kalundborg og Omegns Slagtermesterforening.

Adr.: Skibbrogade 33, 4400 Kalundborg.  
Firma: Vilh. Olsen, slagtermester, Skibbrogade 33, 4400 Kalundborg.

**Olsen, Aage Valdemar**, slagtermester.  
Firma: Aage Olsen, slagtermester, Østergade 52, 5610 Assens.

**Osbech, Werner Viggo**, slagtermester; f. 8/3 1921 i Kbhvn., søn af cigarmager Georg Osbech; g. 7/12 1946 m. Anna O., f. Kling; udd. s. pølse-mager i fa. J. Wiedemann, Kødbyen 1935–39, svend sst. 1939–45, h. slagtermester Vingtoft, Kbhvn. 1945–46, i A/S Aug. Olsen & Søn og i fa. S. Houlberg, begge Kødbyen, i nuværende virksomhed 1948–60, slagtermester i fa. Fr. Johansen, Kødbyen 1960–62, i nuværende virksomhed s. 1962; forhandling af kød, flæsk og pålæg.

Adr.: Kronprinsesse Sofies Vej 12 B, 2000 Kbhvn. F.  
Firma: Poul Nielsen, Flæsketorvet 96–105, 1711 Kbhvn. V.

**Oschätzchen, Flemming Kurt**, repræsentant; f. 2/2 1941 i Århus, søn af Helmuth Oschätzchen; g. 10/2 1962 m. Lene O., f. Damgaard Jensen; udd. s. pølse-mager i A/S Aarhus Flæskahal 1956–60, repræsentant h. faderen s. 1960 (virksomheden grundlagt af farfaderen 1919), på nuværende adr. s. 1967; forhandling af tarme, slagteriartikler og krydderier (egen import).

Adr.: Spicavej 31, 8000 Århus C.  
Firma: W. Oschätzchen, slagteriartikler engros, Lykkesholms Allé 100, 8260 Viby J.

**Oschätzchen, Helmuth**, grosserer; f. 27/8 1911 i Odense, søn af grosserer Kurt Willy Oschätzchen; g. 29/12 1937 m. Rigmor O., f. Andersen; udd. s. tarmsvend h. faderen 1925–29, svend sst. 1929–41, overtaget virksomheden 1941 (grundlagt 1919), på nuværende adr. i nyopført ejendom s. 1967, ud-

videt m. lagerbygning 1968; forhandling af tarme, slagteriartikler og krydderier (egen import).

Adr.: Sdr. Ringgade 10, 8000 Århus C.  
Firma: W. Oschätzchen, slagteriartikler engros, Lykkesholms Allé 100, 8260 Viby J.

**Oschätzchen, Poul-Helmuth**, repræsentant; f. 7/1 1939 i Århus, søn af grosserer Helmuth Oschätzchen; g. m. Jonna O., f. Jepsen; repræsentant i faderens virksomhed s. 1958 (grundlagt af farfaderen 1919), på nuværende adr. s. 1967; forhandling af tarme, slagteriartikler og krydderier (egen import).

Adr.: Filippavej 5, 8270 Højbjerg.  
Firma: W. Oschätzchen, slagteriartikler engros, Lykkesholms Allé 100, 8260 Viby.

**Ottesen, Bjarne Anker**, slagtermester; f. 13/3 1920 i N. Nissum, Ringkøbing amt, søn af landmd. Søren Laur. Ottesen; g. 1° 1/5 1951 m. Ella O., f. Nielsen, g. 2° 16/3 1962 m. Mona Irene O., f. Pedersen; udd. s. slagter på Lemvig Andels-Svineslagteri 1944–49, svend på Lemvig Destruktionsanstalt, slagtermester i Morup Mølle 1952, i Astrup, i i Vejle, i Vestervig, overtaget nuværende virksomhed 1960; slagtehus, pølse-mageri og forhandling af kød, flæsk og pålæg, till. landtur.

Adr.: 7781 Ydby.  
Firma: Bjarne Ottesen, slagtermester, 7781 Ydby.

**Ottesen, Emil**, slagtermester.  
Firma: Emil Ottesen, slagtermester, Tved, 5700 Svendborg.

**Ottesen, Hans la Cour**, slagtermester; f. 24/11 1943 i Tved, Svendborg amt, søn af slagtermester Emil Ottesen; g. 6/7 1963 m. Bodil O., f. Jensen; udd. s. slagter h. faderen 1956–60, svend sst., overtaget virksomheden 1966, moderniseret bl. a. m. køle- og frysediske.

Adr.: Tvedvej 204, Tved, 5700 Svendborg.  
Firma: Ottensens Slagterforretning, Tvedvej 204, Tved, 5700 Svendborg.

**Ottesen, K. O. E.**, slagtermester.  
Firma: K. O. E. Ottesen, slagtermester, Kogsbølle, 5800 Nyborg.



**K. Ottesen**  
slagtermester  
Skagen



**P. B. Ottesen**  
slagtermester  
Skagen

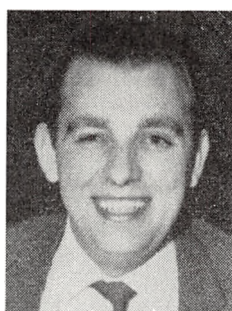

**J. Outzen**  
slagtermester, afdelingsleder  
Roskilde



**R. Overgaard**  
slagtermester  
Esbjerg

**Ottesen, Kurt**, slagtermester; f. 22/11 1935 i Skagen, søn af slagtermester Poul Børge Ottesen; g. 19/9 1959 m. Jonna O., f. Jensen; handelsudd. h. købmd. P. Pedersen, Skagen 1952–56, medarbejder h. faderen 1957, medindehaver s. 1959 (virksomheden grundlagt 1951), frekventeret Teknologisk Institut, Kbhvn.; forhandling af kød, flæsk og pålæg; medl. af best. f. Frederikshavn og Omegns Slagtermesterforening s. 1967, medl. af Slagterringen Nordjylland.

Adr.: Porsevej 9, 9990 Skagen.  
Firma: Poul B. Ottesen, slagtermester, Markvej 36, 9990 Skagen.

**Ottesen, Otto Bent**, slagtermester; f. 1/5 1925 i Uglerup, Holbæk amt, søn af uddeler Theodor Ottesen; g. 12/5 1946 m. Erna O., f. Bjørn; handelsudd. i Uglerup Brugsforening 1939–43, ekspedient sst., i Sengeløse Brugsforening og Helsingør Brugsforenings Mårum afd., overtaget nuværende virksomhed 1952, udvidet m. landtur 1957; pølsemageri og forhandling af kød, flæsk og pålæg, till. landtur.

Adr.: Rønnebærvej 4, 4900 Nakskov.  
Firma: Otto B. Ottesen, slagtermester, Riddersborgvej 5, 4900 Nakskov.

**Ottesen, Poul Børge**, slagtermester; f. 17/1 i Kbhvn.; g. 26/4 1936 m. Agnete O., f. Andersen; udd. h. slagtermester J. P. Jensen, Skagen 1929–33, svend bl. a. h. slagtermester N. J. Nielsen, Brønderslev, etabl. s. slagtermester i Skagen 1951, optaget sønnen Curt Ottesen s. medindehaver 1959; forhandling af kød, flæsk og pålæg; medl. af best. f. Frederikshavn og Omegns Slagtermesterforening 1957–67.

Adr.: Markvej 36, 9990 Skagen.  
Firma: Poul Ottesen, slagtermester, Markvej 36, 9990 Skagen.

**Otto, Harry Aage**, slagtermester.  
Adr.: Valhøj Allé 39, 2610 Rødovre.

**Ottosen, Kurt Preben**; slagtermester; f. 3/6 1929 i Tillitse, Maribo amt, søn af slagtermester Harry

Ottosen; g. 15/5 1950 m. Grethe O., f. Nielsen; udd. s. slagter h. faderen 1943–47, svend sst. 1947–48, h. slagtermester Erik Olsen, Roskilde m. fl., etabl. s. slagtermester i Gevninge 1962, på nuværende adr. s. 1964; pølsemageri og forhandling af kød, flæsk og pålæg.

Adr.: Toftegade 23, 4000 Roskilde.  
Firma: Kurt Ottosen, slagtermester, Toftegade 23, 4000 Roskilde.

**Outzen, Edvin**, slagtermester.  
Firma: E. Outzen, slagtermester, Gl. Kirkevej 45, 7400 Herning.

**Outzen, Jarl**, slagtermester, afdelingsleder; f. 11/8 1934 i Kbhvn.; g. m. Grete O., f. Olsen; udd. på Frederikshavn Svineslagteri, mestersvend på Hadsund Svineslagteri og på Horsens Andels-Svineslagteri, mester på Struer Andels-Svineslagteri, faglærer på Slagteriskolen 1962, udsendt s. ekspert af udenrigsministeriet t. Singapore 1967–68, afdelingsleder i nuværende virksomhed s. 1968.

Adr.: Sdr. Ringvej 60, 4000 Roskilde.  
Firma: Slagteriskolen, Maglegårdsvej 8, 4000 Roskilde.

**Outzen, Johannes**, slagtermester; f. 29/4 1914 i Varde, søn af vognmd. Otto Outzen; g. 6/5 1945 m. Gerda O., f. Andersen; udd. h. slagtermester Chr. Pedersen, Varde 1928–32, frekventeret Teknologisk Institut, Kbhvn. 1932, svend h. læremesteren 1932–33, svend h. slagtermestrene Mikkelsen, Oksbøl og A. Jensen, Varde, bestyrer h. slagtermester Mikkelsen, Skjern (Tarm-filialen) 1934–36, etabl. s. slagtermester i Varde 1936, etabl. nuværende virksomhed 1957; slagtehus, pølsemageri, køgeri, røgeri, salteri og forhandling af kød, flæsk, hjemmelavet pålæg (speciale: lammerullepølse), dybfrost og konserver, till. medindehaver af Varde private Slagtehus 1951–68; skuemester f. Varde og Omegns Slagtermesterforening 1949–59, revisor i Varde Håndværkerforenings selskabelige forening 1957–67.

Adr.: Østergade 22, 6800 Varde.  
Firma: Johs. Outzen, slagtermester, Østergade 22, 6800 Varde.



**C. Ovesen**  
slagtermester  
Vejstrup



**R. Ovesen**  
slagtermester  
Århus C.



**V. Ovesen**  
slagtermester  
Ø. Sundby, Ålborg

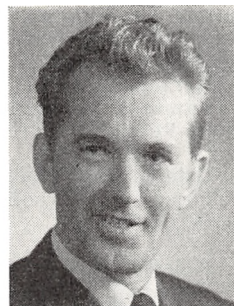

**J. Oxfeldt**  
slagtermester  
Roskilde

**Overgaard, Jens**, direktør; f. 7/6 1921 i Tapdrup, Viborg amt, søn af førstelærer N. Overgaard Jensen; g. 17/11 1945 m. Edith O., f. Hansen; realeksm. 1937, handelsudd., handelseksm. 1944 A/S J. Smiths Papfabrik t. 1941, Carl Johansen & Søn, Viborg 1941–43, Christian Hansen A/S, Holstebro 1943–47, Ernst V. Petersen, Randers 1947–49, bogholder i nuværende virksomhed 1949, prokurist sst. 1959, direktør s. 1963; medl. af best. f. Kreaturesportslagteriernes Arbejdsgiverforening.

Adr.: Mærsk Andersens Vej 5, 8900 Randers.

Firma: Randers Kvægtorv og Slagtehus A.m.b.a., Rosenørnsgade 2, 8900 Randers.

**Overgaard, Regnar**, slagtermester; f. 30/9 1929 i S. Bork, Ringkøbing amt, søn af slagtermester Søren Overgaard; g. 13/6 1953 m. Marie O., f. Jepsen; udd. h. slagtermester Otto Vestergaard, Nørre Nebel 1944–48, svend bl. a. sst. og h. slagtermestrene Breme Hansen, Nørre-Lyndelse og S. Vestergaard, Borris, forpagtet slagterforretning i Nørre Nebel 1953–60, overtaget nuværende virksomhed 1960; pølsemageri og forhandling af kød, flæsk og pålæg.

Adr.: Torvegade 99, 6700 Esbjerg.

Firma: Regnar Overgaard, slagtermester, Torvegade 99, 6700 Esbjerg.

**Ovesen, Christen**, slagtermester; f. 26/9 1913 i Herrested, Svendborg amt, søn af fru Anna Ovesen; g. 22/2 1953 m. Gurli O., f. Strøstrup; udd. h. slagtermester Aksel Christensen, Otterup 1930–34, svend h. slagtermester Carl Pedersen, Vinde-rup 1935–38, bestyrer i slagtermester Hans Christensens Ryslinge filial 1938–40, forpagtet virksomheden 1940–45, indehaver af virksomheden 1945–52, svend h. slagtermester Peter Ryholt, Kbhvn. 1952–53, overtaget nuværende virksomhed 1953, ombygget og moderniseret 1955; pølsema-geri, røgeri og forhandling af kød, flæsk og pålæg.

Adr.: 5882 Vejstrup.

Firma: Vejstrup Slagterforretning, 5882 Vej-strup.

**Ovesen, Jens Fangel**, slagtermester; f. 20/9 1941 i Risskov, Århus amt, søn af slagtermester Jens

Anton Fangel Ovesen; g. 19/8 1965 m. Bente O., f. Ottosen; realeksm. 1957, udd. s. slagter h. fa-deren 1957–61, svend sst., overtaget virksomheden 1963, mageskiftet m. nuværende virksomhed 1967; pølsemageri, køgeri, røgeri, salteri og forhandling af kød, flæsk, pålæg og dybfrost.

Adr.: Skolevangs Allé 67, 8240 Risskov.

Firma: J. Fangel Ovesen, slagtermester, Ny Munkegade 67, 8000 Århus C.

**Ovesen, Rudolf**, slagtermester; f. 12/2 1903 i Århus, søn af slagtermester Rudolf Ovesen; g. 19/11 1931 m. Ilse O., f. Alfs; handelsudd. i Århus 1917–21, ophold i USA 1923–25, i Hamburg 1925–31, ansat i nuværende virksomhed 1931, prokurist sst. 1938 (grundlagt 1897, omdannet t. aktieselskab 1945); pølsemageri og forhandling af kød, flæsk og pålæg; medl. af best. f. Slagtermestrenes Pro-dukterforening og Tarmrenseri, Århus, æresmedl. i Danmarks Racedueforening, medl. af Odd Fellow logen; hobby: raceduer.

Adr.: Guldsmedegade 4, 8000 Århus C.

Firma: Anton Ovesen A/S, slagterforretning, Guldsmedegade 4, 8000 Århus C.

**Ovesen, Valdemar**, slagtermester; f. 27/10 1912 i Ø. Sundby, Ålborg amt, søn af slagter Anders Ovesen; g. 5/12 1937 m. Charly O., f. Møller; udd. h. slagtermester A. P. Andersen, Ålborg 1927–31, svend bl. a. h. slagtermester Libert Schütze, Ålborg, overtaget nuværende virksomhed 1953 (grundlagt 1928), virksomheden moderniseret; pølsemageri, køgeri, røgeri, salteri og forhandling af kød, flæsk og pålæg, till. landtur med køle-vogn; medl. af Slagterringen Nordjylland.

Adr.: Ø. Sundby, 9000 Ålborg.

Firma: Øster Sundby Slagterforretning, Ø. Sund-by, 9000 Ålborg.

**Oxfeldt, Johannes**, slagtermester; f. 11/12 1935 i Hee, Ringkøbing amt, søn af landmd. Anders Ox-feldt; g. 11/4 1962 m. Jette Krag O., f. Petersen; udd. h. slagtermester Iversen, Ringkøbing 1952–56, svend på Skjern Slagteri 1956–59, på Nyborg og Vejle off. slagtehus, i Ballen 1961–62, h. slagter-

mester Th. Sørensen, Kbhvn. 1962–67, slagtermester i nuværende virksomhed s. 1967; pølse-mageri og forhandling af kød, flæsk og pålæg.

Adr.: Jacob Appels Allé 57, 2770 Kastrup.

Firma: B. S. Supermarked, Roskildevænge 2, 4000 Roskilde.

**Oxholm, Tage Frederik**, slagtermester.

Firma: Tage Oxholm, slagtermester, Skelby, 4160 Herlufmagle.

**Pallesen, M.**, viktualiehandler.

Firma: M. Pallesen, viktualiehandler, Fredens-gade 11, 2200 Kbhvn. N.

**Pallesen, Thomas Larsen**, slagtermester; f. 10/2 1926 i Grimstrup, Ribe amt, søn af kranfører Simon Pallesen; g. 25/7 1953 m. Ulla P., f. Christensen; udd. h. slagtermester Mortensen, Bramminge 1940–44, svend sst. 1944–46, på Varde Svineslagteri 1946–48, h. slagtermester C. O. Albrechtsen, Ganløse 1950–60, overtaget nuværende virksomhed 1960, virksomheden moderniseret; pølse-mageri og forhandling af kød, flæsk og pålæg, till. landtur; medl. af best. f. Handels- og Håndværkerforeningen f. Stenløse-Veksø Sjælland.

Adr.: Bygade 37, 3660 Stenløse.

Firma: Stenløse Slagter- og Viktualieforretning, Bygade 37, 3660 Stenløse.

**Pallesen, Jørn Bentmann**, engros slagtermester; f. 16/7 1936 i Hornbæk, Viborg amt, søn af handelsmd. Chr. Pallesen; udd. h. slagtermester Herman Christensen, Hammershøj 1952–56, hjemsendt s. løjtnant af res. 1960, disponent på Bjerringbro Andels-Svineslagteri 1960–63, etabl. nuværende virksomhed 1963; engros-slagtning af kreaturer og kalve, også eksport; medl. af best. f. Bjerringbro og Omegns Slagtermesterforening.

Adr.: 8850 Bjerringbro.

Firma: Jørn Bentman Pallesen, engros slagtermester, 8850 Bjerringbro.

**Palner, Vagn**, viktualiehandler; f. 29/4 1917 i Ørslev, Præstø amt, søn af mejeribestyrer Viktor Palner; g. 11/2 1945 m. Else P., f. Thorsen; udd. s. mejerist på Ørslev og Klippinge andelsmejerier 1932–36, frekventeret Brørup Mælkeriskole og Askov Højskole 1938–40, mejerist fl. steder, indehaver af ismejeri i Kbhvn. 1952–53, overtaget nuværende virksomhed 1953; pølse-mageri og forhandling af kød, flæsk og pålæg, till. landtur; medl. af best. f. Viktualiehandlerforeningen s. 1960.

Adr.: 4741 Lov.

Firma: Lov Kødudsalg, 4741 Lov.

**Pedersen, A.**, viktualiehandler.

Firma: Gl. Kongevej's Charcuteri, Gl. Kongevej 91, 1850 Kbhvn. V.

**Pedersen, Agner**, slagtermester.

Firma: Agner Pedersen, slagtermester, Sønder-gade 26, 5591 Gelsted.

**Pedersen, Aksel**, viktualiehandler; f. 28/4 1913 i Holmstrup, Holbæk amt, søn af pensionist Chr. Pedersen; g. 29/3 1937 m. Alice P., f. Schwertfeger; udd. h. slagtermester Wilh. Jensen, Jyderup 1928–32, svend fl. steder, overtaget nuværende virksomhed 1958.

Adr.: Brigadegården 1, 2300 Kbhvn. S.

Firma: Aksel Pedersen, viktualiehandler, Holm-bladsgade 38, 2300 Kbhvn. S.

**Pedersen, Aksel Christian**, slagtermester; f. 15/2 1902 i Jegindø, Thisted amt, søn af fisker Chr. Anton Pedersen; g. 25/11 1934 m. Dagny P., f. Larsen; etabl. s. slagtermester i Snedsted 1934, på nuværende adr. s. 1943; kasserer f. Sydthy Slagtermesterforening s. 1956.

Adr.: Østergade 8, 7752 Snedsted.

Firma: Aksel Pedersen, slagtermester, Øster-gade 8, 7752 Snedsted.

**Pedersen, Aksel Guldager**, slagtermester; f. 4/7 1913 i Gamby, Odense amt, søn af slagtermester Carl Guldager Pedersen; g. m. Martha P., f. Christiansen; udd. s. slagter h. faderen 1927–31, svend sst. 1931–35, selvstændig gårdejer 1935–52, etabl. s. slagtermester i Allese 1952, virksomheden moderniseret m. køle- og frysediske 1964; slagtehus, pølse-mageri, kogeri, røgeri, salteri og forhandling af kød, flæsk og pålæg.

Adr.: Allese, 5270 Næsby.

Firma: Aksel Guldager Pedersen, slagtermester, Allese, 5270 Næsby.

**Pedersen, Alberta**, viktualiehandler.

Firma: Alberta Pedersen, viktualiehandler, Jydeholmen 22, 2720 Vanløse.

**Pedersen, Alfred**, slagtermester; f. 21/3 1900 i Låstrup, Viborg amt, søn af slagtermester Peder Pedersen; g. 3/11 1925 m. Mathea P., f. Thybo; udd. h. slagtermester H. Pedersen, Møldrup 1920–24, etabl. s. slagtermester i Østrup 1925; pølse-mageri, røgeri, salteri og forhandling af kød, flæsk, pålæg og dybfrost, till. landtur; medl. af best. f. Slagtermesterforeningen for Aalestrup og Omegn 1949–64, medl. af Slagterringen Nordjylland.

Adr.: Østrup, 9600 Års.

Firma: Alfr. Pedersen, slagtermester, Østrup, 9600 Års.

**Pedersen, Anton Vagner**, slagtermester; f. 2/7 1915 i Linå, Skanderborg amt, søn af gårdejer Peder Pedersen; g. 1/12 1946 m. Karen Borch, f. Nielsen; udd. h. slagtermestrene Sv. Hall, Bryrup og Brdr. Sørensen, Silkeborg 1930–34, svend bl. a. h. slagtermester Lykkeberg, Brødstrup, overtaget nuværende virksomhed 1946 (grundlagt 1926). virksomheden moderniseret 1950 og 1952; pølse-mageri, kogeri, røgeri, salteri og forhandling af kød, flæsk, hjemmelavet pålæg, dybfrost og konserves; medl. af best. f. Slagterringen for Horsens og Omegn s. 1967, f. Gjedvad Borger- og Håndværkerforening 1959–63; hobby: fiskeri.

Adr.: Bojesensvej 2, Gjedvad, 8700 Horsens.



**A. Pedersen**  
slagtermester  
Strandby, Farsø



**B. Pedersen**  
slagtermester  
Skanderborg

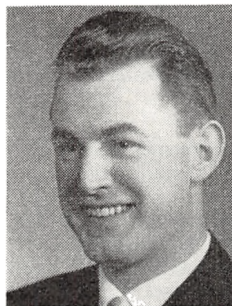

**B. J. Pedersen**  
slagtermester  
Rødovre



**C. J. M. Pedersen**  
slagtermester  
Vejle

Firma: Anton Pedersen, slagtermester, Bojesensvej 2, Gjedvad, 8700 Horsens.

**Pedersen, Arne**, slagtermester; f. 17/2 1926 i Strandby, Ålborg amt, søn af slagtermester Marinus Pedersen; g. 18/4 1954 m. Marie P., f. Larsen; udd. h. slagtermester A. P. Christensen, Ranum 1944-48, svend h. slagtermester Arne Møller, Farsø 1950-59, overtaget faderens virksomhed 1959 (grundlagt 1940); pølsemageri og forhandling af kød, flæsk og pålæg.

Adr.: Strandby, 9640 Farsø.

Firma: Strandby Slagterforretning, Strandby, 9640 Farsø.

**Pedersen, Arnold**, slagtermester; f. 15/6 1898 i Søborg, Frederiksborg amt, søn af gårdejer Peter Pedersen; g. 25/5 1922 m. Ingeborg P., f. Jørgensen; etabl. udsalg i Ballerup fra Frederikssund Andels-Svineslagteri 1932, videreført virksomheden f. egen regning s. 1947.

Adr.: Parkvej 14, 2750 Ballerup.

Firma: Slagteriudsalget, Stationsvej 26, 2750 Ballerup.

**Pedersen, B.**, forretningsbestyrer; f. 27/2 1919 på Frbg., søn af værkfører Birger Pedersen; g. 28/7 1942 m. Helga P., f. Pedersen; udd. h. slagtermestrene Samson & Schwartz, Næstved 1934-38, svend fl. steder, bestyrer i nuværende virksomhed s. 1951.

Adr.: Svalevej 8, 2600 Glostrup.

Firma: Løkkes Viktualieforretning, Mørkhøjvej 69, 2700 Brønshøj.

**Pedersen, Bendt**, slagtermester; f. 1/10 1933 i Videbæk, Ringkøbing amt, søn af slagtermester Johs. Oscar Pedersen; g. 4/2 1956 m. Rita P., f. Bang; udd. h. slagtermester Jensen, Herning og h. faderen 1949-53, svend h. sidstnævnte 1953-58, overtaget nuværende virksomhed 1958 (grundlagt 1958), virksomheden udvidet, till. overtaget forretning Adelgade 31, Skanderborg 1963 (grundlagt 1880); pølsemageri, køgeri, røgeri, salteri og forhandling af kød, flæsk, hjemmelavet pålæg, dyb-

frost, konserver og smørrebrød; skuemester s. 1962, medl. af best. f. Foreningen af danske Forsvarsbrødre s. 1967.

Adr.: Vestervang 7, 8660 Skanderborg.

Firma: Bendt's Kødforsyninger, Vestervang 7 og Torvet, 8660 Skanderborg.

**Pedersen, Bent Gerhard**, slagtermester.

Firma: Bent G. Pedersen, slagtermester, Flødstrup, 5540 Ullerslev.

**Pedersen, Bent**, slagtermester; f. 1/10 1927 i Varde, søn af lokomotivfører Niels Viggo Pedersen; g. 25/10 1953 m. Kirsten P., f. Rose; udd. s. pølsemaker på Varde Svineslagteri og Varde Pølse- og Konserverfabrik 1943-47, svend i Købbyen og h. slagtermester Verner Meier, Nykøbing F., slagtermester i Marielyst 1951-59, overtaget nuværende virksomhed 1959; pølsemageri og forhandling af kød, flæsk og pålæg.

Adr.: Grønlandsvej 26, 4800 Nykøbing Fl.

Firma: Bent's Kødudsalg, Tværgade 8, 4800 Nykøbing Fl.

**Pedersen, Bent**, slagtermester; f. 13/11 1938 i Østofte, Maribo amt, søn af kreaturhandler Alfr. Pedersen; udd. h. slagtermester A. Lindhardtens, Stokkemarke 1954-58, svend bl. a. på Masnedund Andels-Svineslagteri, Vordingborg, i D.A.K., Roskilde, h. slagtermester Larsen, Nakskov, i Sverige og Grønland, overtaget nuværende virksomhed 1965.

Adr.: Tårsvej 109, 4900 Nakskov.

Firma: Filler, slagterforretning, Tårsvej 109, 4900 Nakskov.

**Pedersen, Bjarne Juhl**, slagtermester; f. 18/12 1934 i Vejle, søn af murer Jørgen Pedersen; udd. h. slagtermester Kaj Flitner, Vedbæk 1949-53, ansat h. grosserer Chr. Christensen, Valby 1955, købmd. i Søborg 1955-57, bestyrer i købmd. Dahl's slagterafd., Brønshøj 1957-59, etabl. s. slagtermester i Rødovre 1959; pølsemageri, køgeri, salteri og forhandling af kød, flæsk og pålæg; formd. f. Fællesindkøbsforeningen for Viktualiehandlere og

Slagtere (Inco), medl. af best. f. Høkerforeningen i København.

Adr.: Frihedslyst Allé 23, 2600 Glostrup.

Firma: Juhl Pedersen, slagtermester, Ejbyvej 165, 2610 Rødovre.

**Pedersen, Brun Hauge**, slagtermester; f. 12/5 1936 i Vovlund, Ringkøbing amt, søn af slagtermester Peter Krøjgaard Pedersen; g. 6/7 1957 m. Maija Sanelma P., f. Parviainen; udd. s. slagter h. faderen 1950–54, svend sst., medindehaver 1961, eneindehaver 1963, nuværende virksomhed s. filial 1952, ombygget og moderniseret 1964; pølse-mageri, køgeri, salteri og forhandling af kød, flæsk, hjemmelavet pålæg, dybfrost og konserver; kasserer f. Kølkær Idrætsforening s. 1966, formd. f. Kølkær vandværk s. 1966; hobby: fodbold.

Adr.: Søndergade 9, 7372 Kølkær.

Firma: Slagter Pedersen, Søndergade 9 7372 Kølkær.

**Pedersen, Børge**, slagtermester.

Firma: Børge Pedersen, slagtermester, Blågårds-gade 4, 2200 Kbhvn. N.

**Pedersen, Børge**, slagtermester.

Firma: Børge Pedersen, slagtermester, Istedgade 60, 1650 Kbhvn. V.

**Pedersen, Carl**, viktualiehandler; f. 24/12 1909 i Vonge, Vejle amt, søn af husmd. Hans Simon Pedersen; g. 17/9 1944 m. Anna Kristine P., f. Jørgensen; indt. 1931 beskæftiget v. landbrug, udd. s. diakon på Diakonkolen, Århus 1931–33, s. plejer på statshospitalet, Nykøbing Sjælland 1933–34, eksm. s. diakon, Århus 1935, bademester på Folkekuranstalten, Hald 1935–41, bestyrer af Horsens Kur- & Lysbadeanstalt 1941–44, indehaver af samme 1945–54, overtaget nuværende virksomhed 1954, virksomheden udvidet og moderniseret 1963; forhandling af kød, flæsk, hjemmelavet pålæg, dybfrost, konserver, smørrebrød og færdigretter; hobby: fodbold.

Adr.: Kongensgade, 8700 Horsens.

Firma: Viktualieforretningen Hestedammen, Hestedamgade 14, 8700 Horsens.

**Pedersen, Carl Jens Michael**, slagtermester; f. 1/3 1890 i Tranbjerg, Århus amt, søn af skomager Peder Pedersen; g. 16/4 1922 m. Johanne P., f. Christensen, død 1962; udd. h. slagtermester Vald. Nielsen, Vejle, svend fl. steder, bestyrer i fa. Arbejdernes Kødforsyning, Århus, etabl. s. slagtermester i Vejle 1921, på nuværende adr. s. 1931, optaget sønnen Thorkild Pedersen s. medindehaver 1946; pølse-mageri og forhandling af kød, flæsk og pålæg; tildelt diplom og medalje f. salamipølse og hamburgerryg på hollandsk udstilling; medl. af best. f. Vejle Slagtermesterforening.

Adr.: Fredericiavej 64, 7100 Vejle.

Firma: Carl Pedersen & Søn, slagtermester, Nørregade 2, 7100 Vejle.

**Pedersen, Chr.**, viktualiehandler.

Firma: Det kolde Bord, Fønnesbechsgade, 7400 Herning.

**Pedersen, Christian**, fabrikant; f. 16/12 1924 i Haderup, Ringkøbing amt, søn af husmd. Peter Chr. Pedersen; g. 8/7 1949 m. Marie P., f. Iversen; indt. 1945 beskæftiget v. landbrug, frekventeret Haslev Højskole 1947, seminarieelev 1947–51, lærervikar 1948–50, etabl. s. grosserer i Silkeborg 1951, udvidet m. fabrikation 1952, virksomheden udvidet 1956 og 1958, opført ny fabrik 1963; fremstilling og forhandling af salater, till. forhandling af hørkramvarer; medl. af Samfundsrådet i Silkeborg s. 1955, formd. f. KFUM's Soldatmission s. 1965, medl. af Mariehøj sogns menighedsråd s. 1965.

Adr.: Landlystvej 14, 8600 Silkeborg.

Firma: Silkeborg Salatfabrik, Landlystvej 14, 8600 Silkeborg.

**Pedersen, Dagmar**, viktualiehandler; f. 20/6 1912 i Bording, Ringkøbing amt, datter af gårdejer Jens P. Pedersen; huslig udd., økonoma i KFUK, Nakskov og Esbjerg 1938–46, ekspeditrice h. viktualiehandler Honoré, Horsens 1946–47, overtaget nuværende virksomhed 1947 (grundlagt 1935), ombygget og moderniseret 1959, optaget fru Helga Nissen s. medindehaver 1965; køkken og tilberedelsesrum samt forhandling af kød, flæsk, hjemmelavet pålæg, røgvare, konserver, smørrebrød og færdigretter.

Adr.: Grønnegade 6, 7430 Ikast.

Firma: Dagmar Pedersen, viktualiehandler, Bredgade 5, 7430 Ikast.

**Pedersen, Edvard**, slagtermester; f. 4/11 1925 i Vadum, Ålborg amt, søn af slagtermester Peter Andr. Pedersen; g. 18/11 1951 m. Grethe P., f. Sørensen; udd. h. faderen og h. slagtermester L. Vhr. Larsen, Vester-Hassing 1942–46, svend bl. a. h. faderen, bestyrer i Slagteriudsalget (nuværende virksomhed), Silkeborg 1952, overtaget virksomheden 1962, virksomheden moderniseret og ombygget 1962, 1965 og 1967; pølse-mageri og forhandling af kød, flæsk, hjemmelavet pålæg, vildt og færdigretter; sekr. f. Silkeborg og Omegns Slagtermesterforening s. 1963.

Adr.: Frederiksberggade 11, 8600 Silkeborg.

Firma: Edvard Pedersen, slagtermester, Frederiksberggade 11, 8600 Silkeborg.

**Pedersen, Ejn.**, viktualiehandler.

Firma: Ejn. Pedersen, viktualiehandler, Frederikssundsvej 202 B, 2700 Brønshøj.

**Pedersen, Ellen**, slagtermester.

Firma: Ellen Pedersen, slagtermester, Åderupvej 50, 4700 Næstved.

**Pedersen, Elly**, slagtermester.

Firma: Elly Pedersen, slagtermester, 5571 Bred.





**C. Pedersen**  
fabrikant  
Silkeborg



**D. Pedersen**  
viktualiehandler  
Ikast



**E. Pedersen**  
slagtermester  
Silkeborg

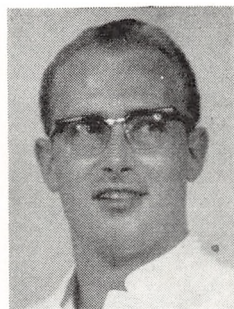

**E. Pedersen**  
slagtermester  
Odense

**Pedersen, Erh.**, slagtermester.  
Firma: Erh. Pedersen, slagtermester, Kronprinsessegade 64, 1306 Kbhvn. K.

**Pedersen, Erik**, viktualiehandler.  
Firma: Erik Pedersen, viktualiehandler, Absalonsgade 36 A, 1658 Kbhvn. V.

**Pedersen, Erik**, slagtermester; f. 24/7 1937 i Odensen, søn af slagtermester Sv. Pedersen; g. 10/6 1957 m. Hanne P., f. Peter; udd. s. pølse-mager på Fabrikken Mayo, Odense 1954–57, medindehaver i faderens virksomhed s. 1957 (grundlagt 1931); pølse-mageri, røgeri og forhandling af kød, flæsk og pålæg.

Adr.: Bogensevej 6, 5270 Næsby.  
Firma: Svend & Erik Pedersen, slagtermestre, Tolderlundsvvej 46, 5000 Odense.

**Pedersen, Erik**, slagtermester; f. 14/8 1939 i Vejlbj, Århus amt, søn af møbelhandler Tage Pedersen; g. 1/7 1961 m. Birthe P., f. Skov Christensen; udd. h. slagtermester Erhardt Ovesen, Århus 1955–59, svend i fa. Langenæs, Århus 1961–64, bestyrer i Refsgaards Supermarked, Skæring 1964–66, overtaget nuværende virksomhed 1966 (grundlagt 1955), moderniseret og nymonteret 1967; pølse-mageri, køgeri, røgeri, salteri og forhandling af kød, flæsk, pålæg, dybfrost og færdigretter.

Adr.: Lærkevej 14, 8462 Harlev J.  
Firma: Erik's Kødudsalg, Ormslevvej 25, 8260 Viby J.

**Pedersen, Erik Borup**, slagtermester; f. 31/5 1927 i Kbhvn., søn af hestehandler Michael Fr. Petersen; g. 13/6 1948 m. Else P., f. Kristensen; udd. h. slagtermester Børge Rasmussen, Kbhvn. 1943–47, sv. sst. 1947–53, h. slagtermester E. Larsen, Kbhvn, bestyrer i nuværende virksomhed, overtaget virksomheden 1958 sm. m. broderen.

Adr.: Backersvej 130, 2300 Kbhvn. S.  
Firma: Brdr. Borup Pedersen, slagtermestre, Holmbladsgade 82–84, 2300 Kbhvn. S.

**Pedersen, Erik Lund**, viktualiehandler; f. 22/4 1934 i Bryrup, Skanderborg amt, søn af mekaniker Harald Pedersen; g. 4/4 1959 m. Anny P., f. Wiweson Nielsen; udd. h. slagtermester Thomsen, Brædstrup 1950–54, svend h. slagtermester S. Larsen, Skottegården 1954–63, overtaget nuværende virksomhed 1963 (grundlagt 1925); viktualie og charcuteri.

Adr.: FINDERUPVEJ 95, 2770 Kastrup.  
Firma: Erik Pedersen, viktualiehandler, Kastrupvej 4, 2300 Kbhvn. S.

**Pedersen, Erling Harris**, slagtermester; f. 12/2 1926 i Nakskov, søn af maskinarbejder Fr. Pedersen; g. 4/7 1952 m. Evy P., f. Nielsen; udd. på Landmændenes Andels-Eksportsvineslagteri, Nakskov 1941–45, pølse-mager på A/S Randers Svineslagteri 1946, mestersvend sst., bestyrer i Randers Brugsforenings kødafd. 1958–63, overtaget nuværende virksomhed 1963 (grundlagt 1961), moderniseret og nymonteret 1966; pølse-mageri, køgeri, salteri og forhandling af kød, flæsk, pålæg og færdigretter; sekr. f. Randers Slagtermesterforening; hobby: lystfiskeri.

Adr.: Herman Stillings Vej 6, 8900 Randers.  
Firma: Harris Pedersen, slagtermester, Hobrovej 19, 8900 Randers.

**Pedersen, Erling Tørnkvist**, slagtermester; f. 2/8 1915 i Kirkeby, Svendborg amt, g. 21/5 1945 m. Martha P., f. Møller; udd. h. slagtermester Erik Hansen, Egebjerg, svend sst. til 1945, overtaget nuværende virksomhed 1945, virksomheden moderniseret 1955, 1961 og 1962; slagtehus, pølse-mageri, køgeri, røgeri, salteri og forhandling af kød, flæsk og pålæg; hobby: jagt, bridge.

Adr.: Stationsvej 5, 5771 Stenstrup.  
Firma: E. Tørnkvist Pedersen, slagtermester, Stationsvej 5, 5771 Stenstrup.

**Pedersen, Evald**, slagtermester; f. 7/12 1923 i Vadum, Ålborg amt, søn af slagtermester Peder Andr. Pedersen; g. 20/3 1953 m. Astrid P., f. Brandt; udd. s. slagter h. faderen og h. slagtermester Maltha Christensen, Nørresundby 1940–44,



**E. Pedersen**  
slagtermester  
Viby J.



**E. L. Pedersen**  
viktualiehandler  
Kbhvn. S.



**E. H. Pedersen**  
slagtermester  
Randers



**E. Pedersen**  
slagtermester  
Nørresundby

svend h. faderen 1944–51, indehaver af virksomheden 1951–61, etabl. nuværende virksomhed 1961; pølsemageri, køgeri, salteri og forhandling af kød, flæsk og pålæg.

Adr.: Hvorupgård, 9400 Nørresundby.

Firma: Evald Pedersen, slagtermester, Forbindelsesvejen 115, 9400 Nørresundby.

**Pedersen, F.**, viktualiehandler.

Firma: F. Pedersen, viktualiehandler, Strandboulevarden 63, 2100 Kbhvn. Ø.

**Pedersen, Flemming Mayland**, slagtermester; f. 25/2 1936 i Vordingborg, søn af slagtermester Kai Pedersen; g. 25/5 1958 m. Kirsten P., f. Benning; udd. s. slagter på Masnedsund Andels-Svineslagteri 1950–54, svend på Slagteriernes Central, Kbhvn. 1955–57, etabl. s. slagtermester og 1957 optaget s. medindehaver i faderens virksomhed (grundlagt 1944), eneindehaver s. 1964; pølsemageri, røgeri og forhandling af kød, flæsk, hjemmelavet pålæg, smørrebrød og færdiglavede middagsretter; næstformd. f. Vordingborg Slagtermesterforening, medl. af Ornebjerg Skydeforening.

Adr.: Birke Allé 44, 4760 Vordingborg.

Firma: Mayland Pedersen, slagtermester, Algade 54, 4760 Vordingborg.

**Pedersen, Frank Telling**, slagtermester; f. 21/1 1927 i Østrup, Ålborg amt, søn af slagtermester Alfr. Pedersen; g. 8/11 1953 m. Kristine P., f. Christensen; udd. h. slagtermester Peder Brix, Garsø 1942–46, svend h. slagtermestrene Kr. Pedersen, Ålestrup og Petrus & Sønner, Løgstør, bestyrer i Aars Andelsslagteri's udsalg, Hornum 1955–62, slagtermester i Risskov 1962–65, overtaget læremesterens virksomhed 1965 (grundlagt 1895), virksomheden moderniseret; pølsemageri, køgeri, røgeri, salteri og forhandling af kød, flæsk, pålæg og dybfrost; medl. af Slagteringen Nordjylland.

Adr.: Øster Allé 1, 9640 Farsø.

Firma: Frank Telling Pedersen, slagtermester, Øster Allé 1, 9640 Farsø.

**Pedersen, Fridthjof**, slagtermester.

Firma: Fr. Pedersen, slagtermester, Elsborgvej 17, 2650 Hvidovre.

**Pedersen, G.**, slagtermester.

Firma: Aksel Pedersen, slagterforretning, Virum Torv 4, 2830 Virum.

**Pedersen, H. Chr.**, slagtermester; f. 2/7 1919 i Odense, søn af slagtermester Chr. Pedersen; g. m. Helen Gladys P., f. Kipp; udd. i fa. Chr. Hansens Sønner, Odense 1934–38, svend sst. 1938–39, h. slagtermestrene Vilh. Larsen og Emil Hansen, begge Odense, i A/S Slagteriernes Central, Kbhvn. 1945–48, etabl. s. slagtermester i Odense 1948, udvidet m. filialer 1950, 1952, 1958, 1962 og 1964, till. medindehaver af Dana Fjerkræslagteri, Brendekilde.

Adr.: Abels Allé 39, 5000 Odense.

Firma: H. Chr. Pedersen, slagtermester, Vestergade 39, 5000 Odense.

**Pedersen, H. S.**, slagtermester.

Firma: H. S. Pedersen, slagtermester, Århusvej 35, 8600 Silkeborg.

**Pedersen, Hakon**, viktualiehandler; f. 17/6 1901 i Vettørslev, Sorø amt, søn af slagter Jens P. Pedersen; g. 17/12 1933 m. Magda P., f. Dür; beskæftiget i viktualiebranchen s. 1922, overtaget nuværende virksomhed 1933 (grundlagt 1895), udvidet 1942; forhandling af kød, flæsk og hjemmelavet pålæg.

Adr.: Skelbækgade 46, 1717 Kbhvn. V.

Firma: Det Blaa Stempel, viktualieforretning, Istedgade 107, 1650 Kbhvn. V.

**Pedersen, Hans**, fabrikant.

Firma: Søborg Pickles, Lauretsvej 59, 2860 Søborg.

**Pedersen, Hans**, slagtermester.

Firma: Hans Pedersen, slagtermester, 9830 Tårs.

**Pedersen, H. G.**, slagtermester.

Firma: H. G. Pedersen, slagtermester, Vindeby, 5700 Svendborg.

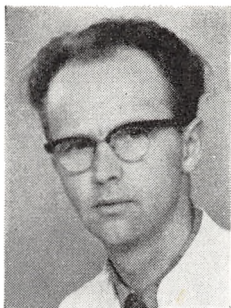

**F. T. Pedersen**  
slagtermester  
Farsø

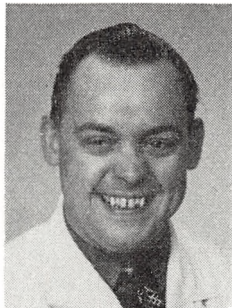

**H. C. B. Pedersen**  
slagtermester  
Roskilde

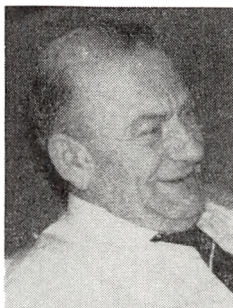

**H. Pedersen**  
slagtermester  
Jerslev J.



**H. Pedersen**  
slagtermester  
Viborg

**Pedersen, Hans Carl Bent**, slagtermester; f. 27/8 1928 i Roskilde, søn af arbejdsmd. Harald Pedersen; g. 31/8 1959 m. Petra P., f. Sørensen; udd. s. slagter på Roskilde Andelsslagteri 1942-46, svend sst. 1946-49, butikssvend h. slagtermestrene, Brdr. Hansen, Roskilde 1950-52, etabl. s. slagtermester i Roskilde 1962; pølsemageri og forhandling af kød, flæsk og pålæg.

Adr.: Kamstrupsti 4, 4000 Roskilde.  
Firma: Bent Pedersen, slagtermester, Kamstrupsti 4, 4000 Roskilde.

**Pedersen, Harald**, slagtermester; f. 18/11 1906 i Brønderslev, søn af forretningsfører Jens P. Pedersen; g. 20/11 1931 m. Johanne P., f. Friis Rasch; udd. s. pølsemager på Brønderslev Andelsslagteri 1921-25, frekventeret Teknologisk Institut, Kbhvn., pølsemester på lærestedet 1930, bestyrer i sammes udsalg, Algade, Brønderslev 1951, overtaget nuværende virksomhed 1953, virksomheden ombygget og moderniseret; forhandling af kød, flæsk og pålæg; faglærer v. Brønderslev tekniske skole 1945-59.

Adr.: Borgergade 8, 9740 Jerslev J.  
Firma: Harald Pedersen, slagtermester, Borgergade 8, 9740 Jerslev J.

**Pedersen, Hardy Munkholm**, slagtermester; f. 19/3 1940 i Give, søn af arbejdsmd. Carl Pedersen; g. 8/12 1963 m. Karen P., f. Jensen; udd. h. slagtermester Egon Holm, Give 1954-58, pølse-mager på Herning Slagteri 1958-59, og 1961-62, h. slagtermester Eskesen, Esbjerg 1962-63, bestyrer i Haki Supermarked, Horsens 1963-65, overtaget nuværende virksomhed 1965; pølsemageri og forhandling af kød, flæsk og pålæg.

Adr.: Skolegade 26, 6700 Esbjerg.  
Firma: H. Pedersen, slagtermester, Skolegade 26, 6700 Esbjerg.

**Pedersen, Helga Margrethe**, slagtermester.  
Firma: Helga M. Pedersen, slagtermester, Virum Torv 4, 2830 Virum.

**Pedersen, Helge**, slagtermester.  
Adr.: Hovedstensvej 26, 2650 Hvidovre.

**Pedersen, Helge**, viktualiehandler.  
Firma: Helge Pedersen, viktualiehandler, Istedgade 5, 1650 Kbhvn. V.

**Pedersen, Helge Hartung**, fabrikant; f. 25/8 1923 i Kbhvn., søn af grosserer Jens Pedersen; g. 25/8 1945 m. Grehe P., f. Engberg; udd. s. pølse-mager i A/S Aug. Olsen & Søn, Kødbyen, Kbhvn 1939-43, svend sst. 1943, på Kolding Andels-Svineslagteri 1944, i fa. Schaub & Co., Kødbyen 1946, medarbejder h. faderen 1950, medindehaver (virksomheden grundlagt 1942), till. sm. m. faderen overtaget fa. C. Bunch, Kødbyen 1952 (grundlagt 1852); skuemester f. Kødindustriens Fabrikantfor-ening 1956-64.

Adr.: Bellahøjvej 4, 2700 Brønshøj.  
Firma: Jens Pedersen & Søn, Høkerboderne 10, Kødbyen, 1712 Kbhvn. V.

**Pedersen, Henning**, slagtermester; f. 8/3 1920 i Århus, søn af arkitekt P. M. Pedersen; g. 13/11 1948 m. Inge P., f. Jensen; udd. h. slagtermester Otto Vandam, Kbhvn., svend i Odense 1952-55, overtaget nuværende virksomhed 1955, virksomheden moderniseret.

Adr.: Vesterbro 96, 5000 Odense.  
Firma: Henning Pedersen, slagtermester, Vesterbro 96, 5000 Odense.

**Pedersen, Henning**, slagtermester; f. 11/10 1922 i Hadsbjerg, Randers amt, søn af gårdejer Otto Pedersen; g. 12/5 1946 m. Edel Dagny P., f. Hansen; udd. h. slagtermestrene Th. Sørensen & Søn, Hobro 1937-41, svend bl. a. h. slagtermestrene J. Jansen & Søn, Pandrup, Chr. Hansen, Herning, Alb. Nielsen, Ikast og Hobro og Omegns Andelsslagteri, slagtermester i Bording 1953-65, overtaget nuværende virksomhed 1965 (grundlagt 1955), virksomheden moderniseret; till. indehaver af bladkiosk, Viborg; pølsemageri, kogeri, røgeri, salteri og forhandling af kød, flæsk, pålæg og dybfrost; medl. af Midtjydsk Slagterring.

Adr.: Holstebrovej 31, 8800 Viborg.  
Firma: Henning Pedersen, slagtermester, Holstebrovej 31, 8800 Viborg.

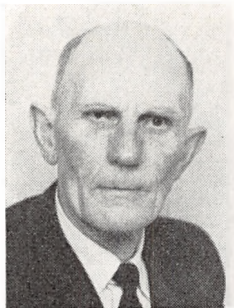

**H. Pedersen**  
slagtermester  
Møldrup

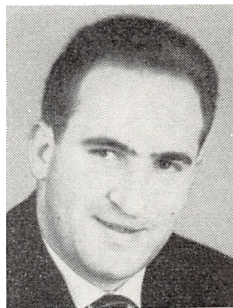

**I. Pedersen**  
slagtermester  
Nørre-Alslev

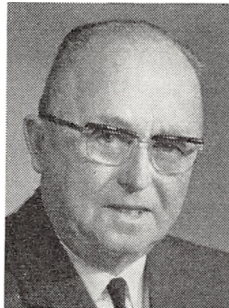

**J. Pedersen**  
grosserer  
Kbhvn. V.



**J. Pedersen**  
engrosslagtermester  
Odense

**Pedersen, Henry**, slagtermester; f. 23/9 1911 i Slagelse, søn af staldforpagter Chr. Pedersen; g. 25/11 1934 m. Ellen P., f. Andersen; udd. h. slagtermester Vilh. Hansen, Slagelse 1925–29, svend sst. 1929–30 og 1931–34, i Kbhvn. 1930–31, h. slagtermestrene Chr. Soelberg & Søn, Sorø 1934–38, forretningsbestyrer i Slagelse 1938, overtaget nuværende virksomhed.

Firma: Henry Pedersen, slagtermester, Bernstorffsvej 140, 2900 Hellerup.

**Pedersen, Herman**, slagtermester; f. 11/8 1893 i Låstrup, Viborg amt, søn af slagtermester Peder Pedersen; g. 30/10 1917 m. Elisabeth P., f. Jensen; død 1961; udd. h. slagtermester M. C. Larsen, Hvam 1908–11, ophold i Argentina 1911–16, etabl. i Møldrup 1917; opkøb af kvæg, også t. eksport.

Adr.: 9632 Møldrup.

Firma: Herman Pedersen, slagtermester, 9632 Møldrup.

**Pedersen, Holger**, slagtermester.

Firma: Holger Pedersen, slagtermester, Helgolandsgade 39, 6400 Silkeborg.

**Pedersen, Holger Kalmar**, slagtermester.

Firma: H. Kalmar Pedersen, slagtermester, Fabrikvej 95, 8700 Horsens.

**Pedersen, Ib**, slagtermester.

Firma: Ib Pedersen, slagtermester, 4262 Sandved.

**Pedersen, Ib**, slagtermester; f. 12/6 1931 i Kbhvn., søn af landmd. Jørgen Pedersen; g. 20/7 1955 m. Ellinor P., f. Andersen; udd. h. slagtermester Olai Madsen, Græsted 1946–50, svend sst. 1952–53, h. slagtermestrene Th. Nielsen & Søn, Hundested 1953–57, bestyrer i Frederikssund Andels-Svineslagteri's udsalg, Frederikssund 1959–64, forpagtet nuværende virksomhed 1959; slagtehus, pølsemageri, røgeri og forhandling af kød, flæsk og pålæg, till. landtur.

Adr.: Mindevej 1, 4470 Svebølle.

Firma: Frits Olsen, slagtermester, Mindevej 1, 4470 Svebølle.

**Pedersen, Ib**, slagtermester; f. 6/5 1934 i Klarskov, Præstø amt, søn af slagtermester Karl Michael Pedersen; g. 5/12 1959 m. Jytte P., f. Andersen; udd. s. pølsemager på Masnedssund Andels Svineslagteri, Vordingborg 1949–53, svend sst. 1953–64, overtaget nuværende virksomhed 1964 (grundlagt 1900); pølsemageri og forhandling af kød, flæsk og pålæg.

Adr.: Langgade 37, 4840 Nørre-Alslev.

Firma: Ib Pedersen, slagtermester, Langgade 37, 4840 Nørre-Alslev.

**Pedersen, Igan Mark**, slagtermester; f. 15/4 1925 i Vesterø, Hjørring amt, søn af fisker L. P. Pedersen; etabl. s. slagtermester i Nørresundby 1956, overtaget nuværende virksomhed i nyopført ejendom s. å.; pølsemageri og forhandling af kød, flæsk og pålæg.

Adr.: Ålborgvej 4, 9300 Sæby.

Firma: Igan Pedersen, slagtermester, Ålborgvej 4, 9300 Sæby.

**Pedersen, Iwan Seerup**, viktualiehandler.

Firma: Pålægshørsen, Istedgade 67, 1650 Kbhvn. V.

**Pedersen, J.**, bestyrer.

Firma: Thyrring-Johansen, slagterforening, Købmagergade 30, 1150 Kbhvn. K.

**Pedersen, Jacob**, slagtermester; f. 18/7 1902 i Bækmarksbro, Ringkøbing amt, søn af gårdejer Bertel Raunsbæk Pedersen; g. 8/10 1929 m. Astrid P., f. Nielsen; udd. h. svigerfaderen, slagtermester Karl Nielsen, Bækmarksbro 1929–34, svend sst., till. indehaver af faderens landejendom, slagtermester i Herborg 1947–50, overtaget nuværende virksomhed 1950.

Adr.: 7960 Karby.

Firma: Jacob Pedersen, slagtermester, 7960 Karby.



**J. P. Pedersen**  
tarmgrosserer  
Ringsted



**J. B. Pedersen**  
slagtermester  
Odense



**J. E. Pedersen**  
engrosslagtermester  
Odense



**K. Pedersen**  
slagtermester  
Sejs, Silkeborg

**Pedersen, Jens**, slagtermester.  
Firma: Jens Pedersen, slagtermester, Amagerbro-  
gade 118, 2300 Kbhvn. S.

**Pedersen, Jens**, grosserer; f. 16/9 1897 i Hove, Kbhvns.s amt, søn af købmd. Lars Peter Pedersen; g. 2/4 1923 m. Sylvia P., f. Hartung; udd. v. landbrug, repræsentant og salgschauffør i fa. J. Steffensen, Købbyen 1926, etabl. s. grosserer i Kbhvn. 1942, till. løst slagterborgerskab 1952 og s. å. sm. m. sønnen, fabrikant Helge Hartung Pedersen overtaget fa. C. Bunch, Købbyen (grundlagt 1852); suppleant t. best. f. Kødindustriens Fabrikantforening 1953–64, medl. af best. f. Købbyens Lejerforening.

Adr.: Borups Allé 3, 2200 Kbhvn. N.  
Firma: Jens Pedersen & Søn, Høkerboderne 10, Købbyen. 1712 Kbhvn. V.

**Pedersen, Jens**, engrosslagtermester; f. 20/3 1934 i Odense, søn af grosserer, eksportør Karl Kr. Pedersen; g. 22/11 1958 m. Lis P., f. Møller; udd. dels hos slagtermester Hans Rasmussen & Sønner, Odense 1948–50, og hos faderen 1950–52, medindehaver i faderens virksomhed 1954 (grundlagt 1895), forestår bl. a. opkøbene på adskillige eksportmarkeder; forhandling og eksport af levende kreaturer og søer, samt okse- og kalvekød; hobby: travløb.

Adr.: Smedevænget 16, 5000 Odense.  
Firma: Karl K. Pedersen & Sønner, Rugårdsvej 60, 5000 Odense.

**Pedersen, Jens Ebbe Østerby**, slagtermester.  
Firma: Jens Østerby Pedersen, slagtermester, Voldgade 15, 7500 Holstebro.

**Pedersen, Jens Peder**, tarmgrosserer; f. 23/7 1911 i Ørslev, Præstø amt, søn af brolægger Victor Pedersen; udd. s. tarmsvend på Masnedsund Andels-Svineslagteri, Vordingborg 1928–32, svend sst. og på Det off. Slagtehus, Kbhvn., mestersvend h. grosserer Alfr. Petersen i nuværende virksomhed 1942, medindehaver 1943 (virksomheden

grundlagt 1942); sortering, import-eksport.; kasserer f. Ringsted Håndværkerforening s. 1953.

Adr.: Haslevvej 16, 4100 Ringsted.  
Firma: Midtsjællands Tarmhandel, Haslevvej 16, 4100 Ringsted.

**Pedersen, Jens Peter**, viktualiehandler; f. 10/12 1910 i Mosbjerg, Hjørring amt, søn af gårdejer Julius Pedersen; g. 26/12 1945 m. viktualiehandler Karen P., f. Jensen; overtaget nuværende virksomhed 1965 sm. m. hustruen.

Adr.: Åstrupvej 204, 9800 Hjørring.  
Firma: Delikatesse, Østergade 36, 9800 Hjørring.

**Pedersen, Jens Aage**, slagtermester; f. 27/11 1931 i Hillerød, søn af slagter Knud Pedersen; g. 8/8 1954 m. Jytte P., f. Jensen; udd. h. slagtermester Chr. Petersen, Hillerød 1946–50, svend fl. steder, bestyrer f. slagtermester Chr. Petersen, Herlev 1954–58, f. slagtermester Victor Petersen, Lyngby 1958–66, overtaget nuværende virksomhed 1966; pølsemageri og forhandling af kød, flæsk, røgvarer, hjemmelavet pålæg og hjemmelavede salater.

Adr.: Poppelhegnet 21, 2800 Lyngby.  
Firma: J. Aa. Pedersen, slagtermester, Vangebovej 52, 2840 Holte.

**Pedersen, Johannes Oscar**, slagtermester; f. 19/2 1907 i Videbæk, Ringkøbing amt, søn af slagtermester Jes Pedersen; g. 30/3 1931 m. Karen P., f. Larsen; udd. s. slagter h. faderen 1921–25, svend sst., medindehaver, eneindehaver s. 1938 (virksomheden grundlagt 1904), virksomheden ombygget og moderniseret; slagtehus, pølsemageri, køgeri, røgeri, salteri og forhandling af kød, flæsk, hjemmelavet pålæg, dybfrost, konserver og smørrebrød, till. indehaver af Thorhusgård t. opdræt af kvæg, grise, høns og kyllinger; medl. af best. f. Herning og Omegns Slagtermesterforening; hobby: landbrug.

Adr.: Bredgade 24, 6920 Videbæk.  
Firma: Videbæk Slagterforretning, Bredgade 24, 6920 Videbæk.

**Pedersen, John**, slagtermester; f. 8/12 1938 i Odense, søn af slagtermester Poul Pedersen; g. 28/1 1961 m. Anna P., f. Nielsen; udd. s. slagter h. faderen 1952-56, tildelt sølvplade og diplom v. svendeprøve, slagtermester i Kerteminde 1960-65, slagtermester i nuværende virksomhed s. 1965.

Adr.: Kornmarken 10, 3060 Espergærde.

Firma: Quickly Supermarked, Stjernegade 25, 3000 Helsingør.

**Pedersen, Jørgen**, slagtermester.

Firma: Jørgen Pedersen, slagtermester, 4920 Søllested.

**Pedersen, Jørgen Anker**, slagtermester; f. 3/5 1922 i Ålborg, søn af slagtermester Holger Peder Pedersen; g. 24/5 1953 m. Ella P., f. Skaftved; udd. h. slagtermester L. H. Stiller, Sindal 1937-41, svend fl. steder, overtaget nuværende virksomhed 1950 (grundlagt 1932), virksomheden nymonteret; pølsemageri, køgeri, røgeri, salteri og forhandling af kød, flæsk og pålæg.

Adr.: Sønder Allé 51, 9000 Ålborg.

Firma: Jørgen A. Pedersen, slagtermester, Enggårdsgade 20, 9000 Ålborg.

**Pedersen, Jørgen Bøgebjerg**, slagtermester; f. 11/1 1932 i Odense, søn af slagtermester Georg Fr. Bøgebjerg Pedersen; udd. s. slagter på Odense Eksportslagteri 1949-53, svend h. faderen, overtaget virksomheden 1968; pølsemageri og forhandling af kød, flæsk og pålæg.

Adr.: Skt. Jørgens Gade 131, 5000 Odense.

Firma: Jørgen Pedersen, slagtermester, Skt. Jørgens Gade 131, 5000 Odense.

**Pedersen, Jørgen Emil Ellegaard**, bestyrer; f. 11/6 1911 i Odense, søn af banearbejder Niels Gustav Pedersen; g. 20/10 1935 m. Rigborg P., f. Jørgensen; udd. h. slagtermester Emil Hansen, Odense 1926-30, svend bl. a. h. slagtermester Kruse og på Eksportslagteriet, begge Odense, bestyrer i sidstnævnte udsalg s. 1951; pølsemageri og forhandling af kød, flæsk og pålæg.

Firma: Gyldenstenvej 39, 5000 Odense.

Firma: Eksportslagteriets udsalg, Overgade 38, 5000 Odense.

**Pedersen, Jørgen Erik**, engrosslagtermester; f. 25/4 1931 i Odense, søn af grosserer, eksportør Karl Kr. Pedersen; g. 20/8 1955 m. Birte P., f. Kronvold; realeksm. 1948, udd. dels hos slagtermester Sv. Nielsen, Odense 1948-50 og hos faderen 1950-52, medindehaver i faderens virksomhed 1954 (grundlagt 1895); forhandling og eksport af levende kreaturer og søer samt okse- og kalvekød; medl. af best. f. A/S Odense off. Slagtehus og af best. f. Hudesalgsforeningen, Odense, medl. af best. f. Fyens Væddeløbsforening.

Adr.: Linde Allé 28, 5000 Odense.

Firma: Karl K. Pedersen & Sønner, Rugårdsvej 60, 5000 Odense.

**Pedersen, Kaj**, slagtermester.

Adr.: Vestergårdsvej 30 A, 2400 Kbhvn. NV.

**Pedersen, Kaj**, slagtermester; f. 21/12 1937 i Kvorning, Viborg amt, søn af slagtermester Søren Chr. Pedersen; g. 14/11 1964 m. Vera P., f. Jørgensen; udd. h. slagtermester Thuesen, Bakmarksbro 1952-56, svend bl. a. h. faderen og h. slagtermestrene Otto Hvass, Harboøre og Iversen, Svejbæk, chauffør i møbelfirma 1965-66, forpagtet slagterforretning i Sejs 1966, etabl. egen virksomhed i egen ejendom 1967; pølsemageri, køgeri, røgeri, salteri og forhandling af kød, flæsk, hjemmelavet pålæg, dybfrost og konserves, till. hjemmeslagtning; hobby: jagt.

Adr.: Silkeborgvej, Sejs, 8600 Silkeborg.

Firma: Slagter Kaj, Sejs, 8600 Silkeborg.

**Pedersen, Kaj Erik**, direktør; f. 27/9 1936 i Kbhvn., søn af Erik Henry Pedersen; g. 24/2 1957 m. Nina P.; udd. h. slagtermester Jens Riis, Ålborg, direktør i nuværende virksomhed s. 1964 (grundlagt s. å.).

Adr.: Vonsyldsgade 68, 9000 Ålborg.

Firma: Hjørring Eksportslagteri, Bagterpvej 5, 9800 Hjørring.

**Pedersen, Karen**, viktualiehandler; f. 12/3 1921 i Mosbjerg, Hjørring amt, datter af gårdejer Oluf Jensen; g. 26/12 1945 m. viktualiehandler Jens Peter P.; udd. i hotelbranchen, i nuværende virksomhed 1948-51, ekspeditrice sst., disponent 1960, bestyrer 1962, overtaget virksomheden 1965.

Adr.: Astrupvej 204, 9800 Hjørring.

Firma: Delikatesse, Østergade 36, 9800 Hjørring.

**Pedersen, Karl**, slagtermester; f. 18/11 1904 i Møllerup, Randers amt, søn af slagtermester Magnus Pedersen; g. 2/4 1933 m. Edith P., f. Skjødt; udd. s. slagter h. faderen 1919-23, svendebrev 1926, svend h. faderen 1926-32, etabl. s. slagtermester m. vogn i Ørsted 1932, overtaget nuværende ejendom 1933, udvidet m. forretning s. å.; slagtehus, pølsemageri og forhandling af kød, flæsk og pålæg, till. landtur; medl. af best. f. Djurslands Slagtermesterforening s. 1957.

Adr.: Holbæk, 8950 Ørsted.

Firma: Karl Pedersen, slagtermester, Holbæk, 8950 Ørsted.

**Pedersen, Karl**, eksportør; f. 14/7 1921 i Ålestrup, søn af slagtermester Mads P. Pedersen; g. 11/2 1945 m. Minna P., f. Christensen; udd. s. slagter h. faderen 1936-40, svend h. slagtermester Kr. Pedersen, Ålestrup 1940-45, etabl. s. eksportør i Ålestrup 1945; opkøb og slagning af levende kvæg, bl. a. t. eksport.

Adr.: Birkevej 5, 9620 Ålestrup.

**Pedersen, Karl Henry**, grosserer.

Firma: Rosa-Kød, Vindingevej 2, 4000 Roskilde.

**Pedersen, Karl Henry**, grosserer; f. 18/7 1916 i Vrå, Hjørring amt, søn af slagtermester, kreaturhandler David Pedersen; g. 7/11 1943 m. Grethe P., f. Hanting; udd. s. slagter på Vraa Andels-Svineslagteri 1931-34, svend sst. 1934-39, mestersvend

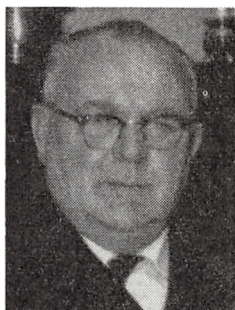

**K. Pedersen**  
slagtermester  
Holbæk, Ørsted



**K. H. Pedersen**  
grosserer  
Kbhvn. V.



**K. K. Pedersen**  
grosserer, slagtermester  
Odense



**K. L. Pedersen**  
slagtermester  
Roskilde

på Maribo Andels-Svineslagteri 1939–40, på Skanderborg Andels-Svineslagteri 1940–41, mester på Odsherred Andels-Svineslagteri, Nykøbing Sjælland 1941–47, på Graasten Andels-Svineslagteri 1947–52 og på Thisted Andels-Svineslagteri 1952–56, disponent i fa. Kreatina, Købbyen, Kbhvn. 1956–62, direktør sst. 1962–66, etabl. s. grosserer i Kbhvn. 1966; forhandling af kød og flæsk.

Adr.: Selsmosevej 16, 2630 Tåstrup.

Firma: Karl Henry Pedersen, grosserer, Flæskhallen, 1711 og Slagterboderne 20, 1716 Kbhvn. V.

**Pedersen, Karl Kristian**, grosserer, slagtermester; f. 7/2 1905 i Odense, søn af væver Niels Pedersen; g. 20/10 1928 m. Else P., f. Frederiksen; indt. 1925 beskæftiget i andet erhverv, opkøber h. svigerfaderen, engrosslagtermester Jens Frederiksen, Odense 1925, medindehaver 1928, eneindehaver 1936 (virksomheden grundlagt 1895), optaget sønnerne Jørgen Erik og Jens Pedersen s. medindehavere 1954, till. indehaver af I/S Priva (grundlagt 1963); opskæring af kød og pølsefabrikation; medl. af best. f. Odense off. Slagtehus 1941, formd. s. 1952, formd. f. Destruktionsforretningen Odense off. Slagtehus s. 1952, direktør og næstformd. f. best. f. A/S Privateksporthørernes Skibstransport, medl. af best. f. Odense Slagterlaug 1934, oldermd. 1952–62, æresmedl. s. 1962, medl. af best. f. Slagtermestrenes Stiftelse 1951, formd. s. 1952, medl. af best. f. Slagtermesterforeningen for Odense og Omegn 1954, formd. f. Slagtermestrenes Tarmforening 1933, f. Slagtermestrenes Hude- og Talgforening, f. Landsforeningen af Engrosslagtere i Danmark og f. Dansk Eksporthør- og Kødgrossistforening, præsident f. Europæisk Kreatur- og Kødhandelsunion 1958–60, næstformd. f. best. f. Kvægafgiftsfonden s. 1960, medl. af best. f. Handelens og Industriens fælleseksportråd s. 1960, af repræsentantskabet f. Fyens Landmandsbank A/S s. 1963, formd. f. best. f. A/S Euromeat Købbyen, Tjæreborg s. 1964, formd. f. Fyns Travklubs hesteejersektion s. 1939, medl. af best. f. Fyns Væddeløbsforening s. 1939, formd. s. 1953, næstformd. f. A/S Fyns Væddeløbsbane s. 1952, medl. af Centralforbundet for Travsport og Travavl i Danmark s. 1942, af forretningsudvalget

s. 1952, formd. s. 1967, æresmedl. i Oslo Travklub s. 1948, af Fyns Galop-Amatørrytterklub s. 1961. Adr.: Hunderupvej 62, 5000 Odense.

Firma: Karl K. Pedersen & Sønner, slagterforretning en-gros og eksport, Rugårdsvej 60, 5000 Odense.

**Pedersen, Karl Larsen**, slagtermester; f. 18/5 1924 i Roskilde, søn af værkfører Hans P. Pedersen; g. 30/10 1954 m. Else Benthe P., f. Clausen; udd. s. butikssvend på Roskilde Andels-Svineslagteris ud-salg, Roskilde 1938–42, svend sst. 1942–45, på Slagteriernes Forskningsinstitut, Roskilde 1946–54, etabl. s. slagtermester i Roskilde 1954 sm. m. svogeren, slagtermester J. T. Kongsø; pølsemageri og forhandling af kød, flæsk og pålæg.

Adr.: Skolevej 8, 4130 Viby Sj.

Firma: Pedersen & Kongsø, slagtermestre, Køgevej 45, 4000 Roskilde.

**Pedersen, Karl Ove**, slagtermester; f. 18/9 1934 i Maglebrænde, Maribo amt, søn af slagtermester Alfr. Pedersen; g. 24/9 1960 m. Bente P., f. Lorenzen; udd. s. slagter h. faderen 1949–53, frekventeret højskolen Købmandshvile, Rungsted Kyst, svend h. slagtermestrene Egon Pedersen og Rasmussen, begge Gilleleje og Lars Fugl, Nordlund, svend h. faderen 1955, overtaget virksomheden 1963; forhandling af kød, flæsk og pålæg, till. land-ture og handel m. levende kreaturer.

Adr.: Maglebrænde, 4850 Stubbekøbing.

Firma: Maglebrænde Slagterforretning, Maglebrænde, 4850 Stubbekøbing.

**Pedersen, Karl Vilhelm**, viktualiehandler; f. 28/12 1915 i Næsby, Præstø amt, søn af parcellist Jørgen Pedersen; g. 12/5 1940 m. Else Marie P., f. Johansen; udd. h. bagermester Alf Jensen, Glumsø, viktualiehandler i Glumsø 1940, overtaget nuværende virksomhed 1945 (grundlagt 1900); pølsemageri og forhandling af kød, flæsk og hjemmelavet pålæg; formd. f. Viktualiehandlerforeningen, f. Vestsjællands Viktualiehandlerforening s. 1949.

Adr.: Hellig Anders Vej 4, 4200 Slagelse.

Firma: Karl V. Pedersen, viktualiehandler, Hellig Anders Vej 4, 4200 Slagelse.

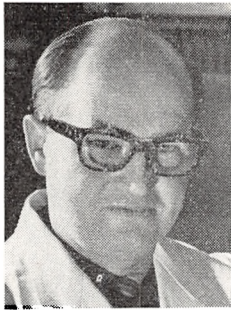

**K. V. Pedersen**  
viktualiehandler  
Slagelse

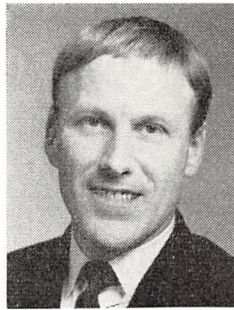

**K. E. Pedersen**  
viktualiehandler  
Kbhvn. Valby

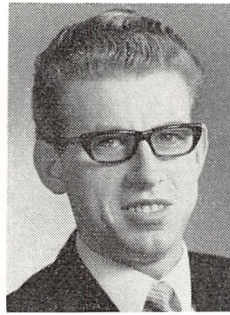

**K. K. Pedersen**  
slagtermester  
Kbhvn. Valby



**K. Pedersen**  
slagtermester  
Kongerslev

**Pedersen, Knud**, slagtermester.  
Firma: Knud Pedersen, slagtermester, Roskildevej 151, 2500 Kbhvn. Valby.

**Pedersen, Knud Algreen**, slagtermester; f. 8/9 1937 i Holstebro, søn af inspektør Aage Pedersen; g. 8/3 1958 m. Inger P., f. Christoffersen; udd. h. slagtermester Johs. Petersen, Slagelse 1953–57, overtaget nuværende virksomhed 1961; pølsemageri, kogereri, salteri og forhandling af kød, flæsk og pålæg, till. landrute.

Adr.: Vollerslev, 4633 Østervang.  
Firma: Vollerslev Slagterforretning, Vollerslev, 4633 Østervang.

**Pedersen, Knud Ebbe**, slagtermester.  
Firma: Knud E. Pedersen, slagtermester, Adelgade 100, 4720 Præstø.

**Pedersen, Knud Erik**, viktualiehandler; f. 18/8 1930 i Ålborg, søn af snedker Chr. Pedersen; g. 17/1 1954 m. Bente P., f. Jensen; udd. s. kok i restaurant Ungarsk Vinhus, Kbhvn. 1945–49, kok i rederierne A. P. Møller og ØK, svend h. viktualiehandler A. Chr. Sørensen, Valby 1956–59 og 1962–66, viktualiehandler i Kbhvn. 1959–62, overtaget nuværende virksomhed 1966.

Adr.: Lyngborgvej 9, 2770 Kastrop.  
Firma: A. Chr. Sørensen, viktualieforretning, Toftegårds Allé 36, 2500 Kbhvn. Valby.

**Pedersen, Knud Kristian**, slagtermester; f. 31/7 1938 i Halsted, Maribo amt, søn af rentier Johs. Pedersen; g. 31/7 1965 m. Birgit P., f. Jensen; udd. h. slagtermester Knud Fugl, Søllested 1953–57, svend h. A/S Plumrose, Kbhvn. og h. slagtermestrene, Brdr. Lau, Brøndbyøster, overtaget nuværende virksomhed 1960 sm. m. broderen Holger Pedersen, eneindehaver s. 1963; pølsemageri, kogereri, salteri, salteri og forhandling af kød, flæsk og pålæg.

Adr.: Birkevej 8, 2670 Greve Strand.  
Firma: Brdr. Pedersen, slagterforretning, Åholmvej 17, 2500 Kbhvn. Valby.

**Pedersen, Kresten**, slagtermester; f. 18/11 1915 i Skibsted, Ålborg amt, søn af møller Peder Pedersen; g. 18/10 1938 m. Ingrid P., f. Jakobsen; udd. h. slagtermester P. Pedersen, Skørping 1931–35, svend sst. 1935–38, overtaget nuværende virksomhed 1938 (grundlagt 1923), virksomheden udvidet 1943, moderniseret 1959; pølsemageri, kogereri, salteri og forhandling af kød, flæsk, pålæg og dybfrost, till. landture; medl. af Slagterringen Nordjylland.

Adr.: 9293 Kongerslev.  
Firma: Kresten Pedersen, slagtermester, 9293 Kongerslev.

**Pedersen, Kristian**, slagtermester; f. 19/9 1916 i Ålestrup, søn af slagtermester Mads Peder Pedersen; g. 16/11 1941 m. Poula P., f. Urfeldt; udd. s. slagter h. faderen 1932–36, svend sst. 1936–40, bestyrer f. moderen 1940–41, overtaget virksomheden 1941 (grundlagt 1909), udvidet og moderniseret 1954 og 1964; forhandling af kød, flæsk, pålæg og dybfrost; medl. af best. f. Aalestrup og Omegns Slagtermesterforening s. 1948, formd. s. 1953, medl. af Slagterringen Nordjylland.

Adr.: Anlægsvej, 9620 Ålestrup.  
Firma: Kristian Pedersen, slagtermester, Vestergade 14, 9620 Ålestrup.

**Pedersen, Kurt**, slagtermester; f. 2/3 1944 i Tambohus, Thisted amt, søn af depotindehaver Holger Pedersen; udd. h. slagtermester Jens Stokholm, Hvidbjerg 1961–65, svend i Hurup Thy 1965–67, slagtermester i nuværende virksomhed s. 1968; pølsemageri og forhandling af kød, flæsk og pålæg.

Adr.: Bredgade 49, 7760 Hurup Thy.  
Firma: PK Supermarked, 7700 Thisted.

**Pedersen, Laurids Elkjær**, slagtermester; f. 21/4 1923 i Varde, søn af slagtermester Chr. Elkjær Pedersen; udd. h. slagtermester Marius Mikkelsen, Tarm 1939–43, pølsemager på Skjern Svineslagteri 1943–45, svend h. slagtermester Ravn, Uggeløse 1946–48 og 1949–51, etabl. s. slagtermester i Skanderborg 1951, på nuværende adr. i nyopført ejendom s. 1967; pølsemageri, kogereri, salteri og for-



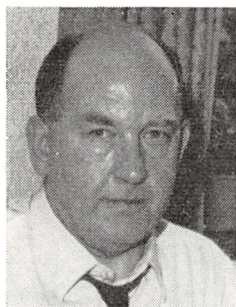

**K. Pedersen**  
slagtermester  
Ålestrup

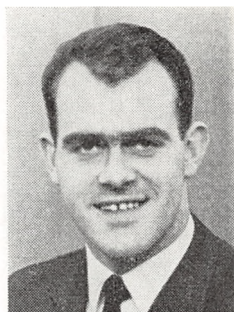

**K. Pedersen**  
slagtermester  
Thisted

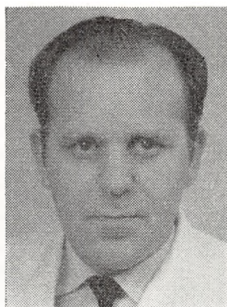

**L. E. Pedersen**  
slagtermester  
Skanderborg

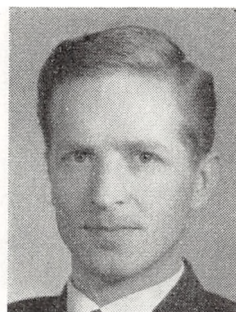

**L. Pedersen**  
slagtermester  
Måløv

handling af kød, flæsk, hjemmelavet pålæg, dybfrost, konserver og færdigretter; hobby: jagt og fiskeri.

Adr.: Møllegade 99, 8660 Skanderborg.

Firma: Laur. Elkjær Pedersen, slagtermester, Møllegade 99, 8660 Skanderborg.

**Pedersen, Laurits Anton**, slagtermester; f. 4/11 1944 i Bårse, Præstø amt, søn af skovarbejder Johs. Pedersen; g. 14/4 1966 m. Anni P., f. Andersen; udd. h. slagtermester N. Hartmann Knudsen, Præstø, 1959–63, salgsschauffør h. slagtermester David Johansen, Viemose, 1963, svend h. slagtermester Bent Jensen, Køge, 1963–66, svend i Hami Supermarked, Næstved, 1966, slagtermester sst.

Adr.: Bårse, 4720 Præstø.

Firma: Hami Supermarked, 4700 Præstø.

**Pedersen, Leif**, slagtermester; f. 17/2 1934 i Kbhvn., søn af fuldmægtig Anders Julius Pedersen; g. 11/6 1960 m. Kirsten Helene P., f. Mikkelsen; udd. s. butikssvend i HB, Kbhvn., 1949–53, svend bl. a. sst., førstemd. 1955–65, slagtermester og disponent i nuværende virksomhed s. 1965, kursusleder f. kommende slagtermestre i supermarkeder.

Adr.: Højbjergvej 77, 2730 Herlev.

Firma: J. A. Marked A/S, Jørgen Andersens Vej 1, 2760 Måløv.

**Pedersen, M.**, viktualiehandler.

Firma: A. Jeremiasen & M. Pedersen, Vesterbrogade 107 C, 1620 Kbhvn. V.

**Pedersen, Maren Bloch**, slagtermester; f. 1/7 1915 i Slaglille, Sorø amt, datter af gårdejer Vald. Larsen; g. m. mejerist Svend Børge P., død; udd. h. slagtermester Soelberg, Sorø, og på Sorø Andelsslakteri, sm. m. ægtefællen indeholder af slagterforretning i Elagelse 1943–55, ansat i Slagteriudsalget, Maribo, 1956–57, overtaget nuværende virksomhed 1957 sm. m. ægtefællen, videreført virksomheden.

Adr.: Parcelvej 145, 2830 Virum.

Firma: M. Bloch Pedersen, slagtermester, Parcelvej 145, 2830 Virum.

**Pedersen, Martin**, slagtermester.

Firma: Martin Pedersen, slagtermester, Flødstrup, 5540 Ullerslev.

**Pedersen, Mimi**, viktualiehandler.

Firma: Mimi Pedersen, viktualiehandler, St. Kongensgade 65, 1264 Kbhvn. K.

**Pedersen, Martin Lykke**, slagtermester.

Firma: M. Lykke Pedersen, slagtermester, Skolegade 41, 8600 Silkeborg.

**Pedersen, Mogens Olav**, slagtermester; f. 1/3 1940 i Helsingør, Frederiksborg amt, søn af brolægger Viggo Pedersen; g. 7/4 1960 m. Eva P., f. Jensen; udd. s. slagter og pølsemaker h. slagtermester Ib Hansen, Slangerup, 1954–59, etabl. s. slagtermester m. vogn i Lyngø 1960–64, etabl. s. slagtermester i Slangerup 1963, udvidet m. filial i Rørbæk 1964; slagtehus, pølsemageri og forhandling af kød, flæsk, hjemmelavet pålæg, færdige retter og smørrebrød.

Adr.: Lystrupvej 7, 4200 Slangerup.

Firma: Mogens Pedersen, slagtermester, Kongensgade 54, 4200 Slangerup.

**Pedersen, Morten Øris**, slagtermester; f. 25/6 1919 i Møltrup, Viborg amt, søn af slagtermester Herman Pedersen; g. 13/12 1942 m. Mary P., f. Jensen; udd. h. faderen og h. slagtermester Christensen, Vinderup, 1934–38, frekventeret Teknologisk Institut, Kbhvn., svend i Svejlbæk 1938, bestyrer sst. til 1947, slagtermester i Tornemark 1947–50, overtaget nuværende virksomhed 1950 (grundlagt ca. 1900), virksomheden udvidet og moderniseret, senest 1965; slagtehus, pølsemageri, kogeri, røgeri, salteri og forhandling af kød, flæsk, pålæg og dybfrost, till. landtur; medl. af Slagterringen Nordjylland, af best. f. Hobro og Omegns Slagtermesterforening.

Adr.: Klejtrup, 9500 Hobro.

Firma: Klejtrup Slagterforretning, Klejtrup, 9500 Hobro.

**Pedersen, Niels Christian Kaalund**, slagtermester; f. 4/8 1930 i Bonnet, Ringkøbing amt, søn af



**M. Ø. Pedersen**  
slagtermester  
Klejtrup, Hobro



**N. C. K. Pedersen**  
slagtermester  
Thyborøn

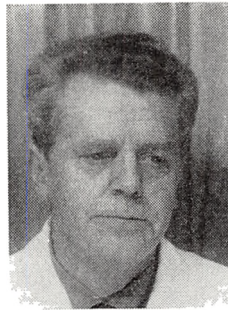

**N. J. Pedersen**  
slagtermester  
Ålborg

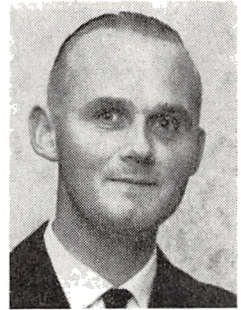

**N. Pedersen**  
slagtermester  
Hjørring

fiskehandler Harald Pedersen; g. 29/3 1958 m. Jutta P., f. Berg; udd. h. slagtermester Herbert Byskov, Bonnet, 1945–49, svend sst. 1949–51 og 1954–57, h. slagtermestrene Kjærgaard, Staby, og Ernst Nielsen, Ramme, samt på Holstebro Eksportslagteri, overtaget nuværende virksomhed 1957, udvidet og moderniseret 1958 og 1967; pølsema-geri, køgeri, røgeri, salteri og forhandling af kød, flæsk, hjemmelavet pålæg (salami, rulle- og spege-pølse), dybfrost og konserver; medl. af Midtjyds Sklagterring, af best. f. Lemvig og Omegns Slagtermesterforening s. 1964, medl. af udvalget f. Thyborøn-Hallen s. 1966; hobby: jagt.

Adr.: Vesterhavsgade 20, 7680 Thyborøn.

Firma: N. C. Pedersen, slagtermester, Vesterhavsgade 20, 7680 Thyborøn.

**Pedersen, Niels Højgaard**, slagtermester; f. 21/4 1917 i Snejbjerg, Ringkøbing amt, søn af slagtermester, kreaturhandler Peder Pedersen; g. 6/6 1946 m. Oda P., f. Christensen; udd. v. landbrug, kontrollass. 1938–40 og 1944–45, medarbejder h. faderen 1940–44 og 1945–52, overtaget faderens virksomhed 1952 (grundlagt 1928), ombygget og moderniseret 1959 og 1965; pølsema-geri, køgeri, røgeri, salteri og forhandling af kød, flæsk, hjemmelavet pålæg, dybfrost og konserver, till. landtur; medl. af best. og tilsynsråd f. Snejbjerg Sparekasse s. 1960, af best. f. Snejbjerg Idrætsforening s. 1938, f. Havnstrup Jagtforening 1956–62 og f. I/S Forsamlingshuset, Snejbjerg, s. 1961; hobby: jagt.

Adr.: Hovedgaden 49, Snejbjerg, 7400 Herning.

Firma: Snejbjerg Slagterforretning, Hovedgaden 49, Snejbjerg, 7400 Herning.

**Pedersen, Niels Jul**, slagtermester; f. 2/11 1919 i Agersted, Hjørring amt, søn af slagtermester Jens Chr. Carl Pedersen; g. 16/2 1945 m. Gerda P., f. Johansen; udd. s. slagter h. faderen 1936–40, svend fl. steder, etabl. s. slagtermester og 1947 optaget s. medindehaver i faderens virksomhed (grundlagt 1919), eneindehaver s. 1954, virksomheden moderniseret og nymonteret; pølsema-geri, køgeri, røgeri, salteri og forhandling af kød, flæsk, pålæg og færdiglavede middagsretter.

Adr.: Finsensvej 8, 9000 Ålborg.

Firma: N. Jul Pedersen, slagtermester, Finsensvej 8, 9000 Ålborg.

**Pedersen, Niels Ove**, slagtermester; f. 16/4 1936 i Silkeborg, søn af vagnmd. Johs. Marinus Pedersen; g. 23/2 1957 m. Lis Dalgaard P., f. Dalgaard; udd. s. pølsema-geri h. slagtermestrene Poul Bengt- sen og J. Byg, begge Silkeborg, 1952–56, svend h. sidstnævnte 1958–64, afdelingsbestyrer i fa. Dams Selvbetjening, Silkeborg, 1964–65, overtaget nuværende virksomhed 1965, virksomheden modernise- ret 1967; pølsema-geri og forhandling af kød, flæsk, hjemmelavet pålæg, speciale: leverpostej, spege- pølse og forloren skildpadde, till. dybfrost.

Adr.: Godvad Bakke 19, 8600 Silkeborg.

Firma: N. O. Pedersen, slagtermester, Sønder- gade 5, 8600 Silkeborg.

**Pedersen, N. V.**, slagtermester.

Firma: Slagterhallen, Århusgade 48, 2100 Kbhvn. Ø.

**Pedersen, Norman**, slagtermester; f. 15/10 1918 i Hjørring, søn af slagtermester Piter Pedersen; g. 29/5 1948 m. Ellen P., f. Willumsen; udd. h. slag- termestrene Hans Petersen og Janus Jensen, begge Hjørring, 1932–36, svend bl. a. i Hjørring off. Slagtehus, tarmhandler i Hjørring, slagtermester i Hjørring Eksportslagteri s. 1963.

Adr.: Højvangen 20, 9800 Hjørring.

Firma: Hjørring Eksportslagteri, Bagterpvej 5, 9800 Hjørring.

**Pedersen, Oda**, viktualiehandler.

Firma: Oda Pedersen, viktualiehandler, Frede- riksdalsvej 139 A, 2830 Virum.

**Pedersen, Ole Hjelm**, slagtermester; f. 5/1 1939 i Kbhvn., søn af portner Poul Hjelm Pedersen; g. 25/2 1962 m. Yvonne P., f. Madsen; udd. h. slag- termester Helge Ovesen, Kbhvn., 1955–59, svend h. slagtermester Frank Bech, Hellerup, 1961–63, overtaget nuværende virksomhed 1963; pølsema-ge-



**O. L. Pedersen**  
slagtermester  
Randers



**O. L. Pedersen**  
slagtermester  
Videbæk



**P. H. Pedersen**  
viktualiehandler  
Mern

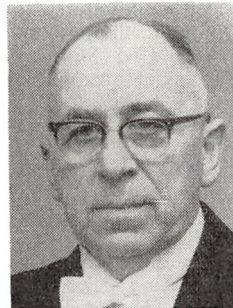

**P. Pedersen**  
slagtermester  
Haderslev

ri og forhandling af kød, flæsk og hjemmelavet pålæg.

Adr.: Rønvej 9, 2600 Glostrup.  
Firma: Ryparkens Kød- og Flæskeudsalg, Ole Nielsens Vej 13, 2100 Kbhvn. Ø.

**Pedersen, Ole Sloth**, slagter; f. 21/2 1942 i Virum, Kbhvn.s amt, søn af slagtermester Peter Sloth Pedersen; g. 14/2 1965 m. Marianne P., f. Villadsen; udd. h. faderen 1958–62, svend sst.

Adr.: Nærumgårdsvej 96, 2850 Nærum.  
Firma: P. Sloth Pedersen, slagtermester, Nærum Hovedgade 83, 2850 Nærum.

**Pedersen, Oluf Christian**, slagtermester; f. 8/9 1914 i Vesterø, Hjørring amt, søn af fisker Ole Chr. Pedersen; udd. s. kok til søs, hovmester, etabl. s. slagtermester i Kvissel 1963; pølsemageri og forhandling af kød, flæsk, pålæg, smørrebrød og dinér transportable.

Adr.: 9892 Kvissel.  
Firma: Oluf Pedersen, slagtermester, 9892 Kvissel.

**Pedersen, Orla Leon**, slagtermester; f. 15/2 1932 i Vorup, Randers amt, søn af slagteriarbejder Alfr. Pedersen; g. 18/8 1956 m. Elin P., f. Nielsen; udd. i A/S Randers Svineslagteri 1947–51, svendeprøve m. sølvmedalje, svend sst. 1951–54, etabl. s. slagtermester i Randers 1954, overtaget nuværende virksomhed 1958, till. overtaget forretning Glentevej 1, Randers, 1964, moderniseret og nymonteret; pølsemageri, køgeri, røgeri, salteri og forhandling af kød, flæsk, pålæg og dybfrost; skuemester.

Adr.: Nørrebrogade 126, Randers.  
Firma: Butikstorvets Slagterforretning, Nyvangsvej 94 – Glentevej 1, 8900 Randers.

**Pedersen, Ove Lindenberg**, slagtermester; f. 6/8 1930 i Videbæk, Ringkbing amt, søn af slagtermester Johs. Oscar Pedersen; g. 17/4 1955 m. Grethe P., f. Engelbrecht; udd. s. slagter h. faderen 1946–50, svend i Norge 1950–53, h. faderen 1953–63, etabl. s. slagtermester i Videbæk 1963, virksomheden moderniseret 1967; pølsemageri, køgeri, salteri

og forhandling af kød, flæsk, hjemmelavet pålæg, røgvarer, dybfrost, konserver og smørrebrød, till. landtur; hobby: fiskeri og sløjd.

Adr.: Vestre Allé 8, 6920 Videbæk.  
Firma: Vestbyens Kødforsyning, Vestre Allé 8, 6920 Videbæk.

**Pedersen, P. F.**, slagtermester; f. 29/6 1928 i Otterup, Odense amt, søn af købmd. Gerhard Pedersen; g. 6/10 1950 m. Evy P., f. Jensen; handelsudd. i fa. Houlberg, Kbhvn., 1943–47, ekspedient sst. 1947–49, i fa. Anton Boyers efft., Kbhvn., 1950–55, etabl. s. slagtermester i Søborg 1955–58, overtaget nuværende virksomhed 1958; medl. af best. f. Høkerforeningen i København, f. Slagtermesterforeningen for København og Omegn, f. Kødbranchens fællesudvalg.

Adr.: Nærum Vænge 44, 2850 Nærum.  
Firma: Gentofte Slagter- og Viktualieforretning, Gentoftegade 54, 2820 Gentofte.

**Pedersen, Peer Winther**, viktualiehandler.  
Firma: Charcuteri Lorraine, Ndr. Frihavns-gade 31, 2100 Kbhvn. Ø.

**Pedersen, Peder**, viktualiehandler; f. 19/10 1919 i Gylling, Århus amt, søn af gårdejer Anders Peder Pedersen; g. 6/4 1947 m. Dagmar P., f. Christensen; udd. s. mejerist 1937–41, mejerist på Aså Andelsmejeri 1942–47, etabl. s. viktualiehandler i Horsens 1947, på nuværende adr. i egen ejendom s. 1956; køkken, tilberedningsrum og forhandling af kød, flæsk, hjemmelavet pålæg, dybfrost, konserver og færdigretter; hobby: fodbold.

Adr.: Slotsgade 22, 8700 Horsens.  
Firma: Slotsgades Viktualieforretning, Slotsgade 22, 8700 Horsens.

**Pedersen, Per Henry**, viktualiehandler; f. 17/7 1923 i Udby, Præstø amt, søn af slagtermester Karl Michael Pedersen; g. 10/4 1952 m. Inge Ellinor P., f. Nielsen; medarbejder h. farbroderen i nuværende virksomhed s. 1947, forpagtet forretningen 1952; overtaget samme, virksomheden ombyg-

get og moderniseret; forhandling af kød, flæsk, pålæg m. m., till. landture.

Adr.: 4735 Mern.

Firma: Mern Viktualieforretning, 4735 Mern.

**Pedersen, Peter**, slagtermester; f. 7/10 1909 i Kolding, søn af slagtermester Hans Pedersen; g. 3/1 1934 m. Anne Marie P., f. Albrechtsen; udd. h. slagtermester Carl Nielsen sen., Kolding, 1923–27, svend fl. steder, forretningsfører f. Vojens Andels-Svineslagteri's afd., Haderslev, 1930–47, overtaget nuværende virksomhed 1947; pølsemageri og forhandling af kød, flæsk og pålæg.

Adr.: Gåskærgade 7, 6100 Haderslev.

Firma: Peter Pedersen, slagtermester, Gåskær-gade 7, 6100 Haderslev.

**Pedersen, Peter Brøndum**, slagtermester; f. 28/12 1928 i Spentrup, Randers amt, søn af slagtermester Johs. Pedersen; g. 4/1 1963 m. Ketty Helene P., f. Sørensen; udd. h. faderen 1944–48, svend sst. 1948–59, frekventeret Randers Handelsskole, svend bl. a. i Kbhvn. 1959–61, forpagtet nuværende virksomhed 1961, overtaget virksomheden 1965; pølse-mageri, køgeri, røgeri, salteri og forhandling af kød, flæsk og pålæg; medl. af Sydjydsk Slagterring.

Adr.: Søndermarksvej 24 B, 7100 Vejle.

Firma: Peter Brøndum Pedersen, slagtermester, Kolding Landevej 60, 7100 Vejle.

**Pedersen, Peter Sloth**, slagtermester; f. 6/4 1910 i Horsens, søn af slagter Peter Sloth Pedersen; g. 2/5 1936 m. Elly P., f. Christensen; udd. s. slagter i Horsens aff. Slagtehus 1927–31, svend fl. steder, slagtermester i Gl. Holte 1948–53, i Kbhvn. 1953–61, på nuværende adr. s. 1961.

Adr.: Bøgevejen 2, 2850 Nærum.

Firma: P. Sloth Pedersen, slagtermester, Nærum Hovedgade 83, 2850 Nærum.

**Pedersen, Peter Sloth**, slagter; f. 25/9 1940 i Holte, Kbhvn.s amt, søn af slagtermester Peter Sloth Pedersen; g. m. Else P., f. Heirichsen; udd. h. faderen, svend h. faderen.

Adr.: Skodsborgvej 353, 2850 Nærum.

Firma: P. Sloth Pedersen, slagtermester, Nærum Hovedgade 83, 2850 Nærum.

**Pedersen, Peter Telling**, slagtermester; f. 11/11 1922 i Møldrup, Viborg amt, søn af slagtermester Herman Pedersen; g. 11/11 1945 m. Ketty P., f. Nørgaard Jensen; udd. h. faderen og h. slagtermester Alfr. Pedersen, Østrup, 1937–41, svend fl. steder, overtaget nuværende virksomhed 1948, på nuværende adr. i nyopført ejendom s. 1964; till. krea-turhandel; pølsemageri, køgeri, røgeri, salteri og forhandling af kød, flæsk, pålæg og dybfrost, till. landtur; medl. af Slagterringen Nordjylland, af best. f. Nørager Borger- og Håndværkerforening, medl. af Nørager erhvervsudvalg.

Adr.: 9610 Nørager.

Firma: P. Telling Pedersen, slagtermester, 9610 Nørager.

**Pedersen, Peter Vilhelm Kalmar**, slagtermester. Firma: P. V. Kalmar Pedersen, slagtermester, Sønderbrogade 40, 8700 Horsens.

**Pedersen, Poul**, slagtermester.

Firma: Poul Pedersen, slagtermester, Vogn-mandsvej 13, 5800 Nyborg.

**Pedersen, Poul**, slagtermester; f. 28/2 1902 i Kbhvn., søn af slagtermester Georg Pedersen; g. 8/2 1927 m. Christa P., f. Kjær; udd. h. slagtermester Carl Gress, Frbg., 1917–21, svend bl. a. h. slagtermester Max Holm, Kbhvn., etabl. s. slagtermester i Kbhvn. 1935; pølsemageri og forhandling af kød, flæsk og pålæg.

Adr.: Lygten 61, 2400 Kbhvn. NV.

Firma: Poul Pedersen, slagtermester, Ø. Fari-magsgade 39, 2100 Kbhvn. Ø.

**Pedersen, Poul H.**, grosserer.

Firma: Poul H. Pedersen, Høkerboderne 15, 1712 Kbhvn. V.

**Pedersen, Poul Helmuth**, slagtermester; f. 10/1 1934 i Bogense, søn af postbud Chr. Pedersen; udd. h. slagtermester Peter Jørgensen, Bogense, 1948–52, frekventeret Teknologisk Institut, Kbhvn., 1953, svend fl. steder, etabl. s. slagtermester i Hel-singør og 1964 overtaget forretning, Rosenkilde-vej, till. overtaget virksomhed, Skt. Anna Gade, 1966; pølsemageri og forhandling af kød, flæsk og hjemmelavet pålæg, medl. af best. f. Slagtermester-foreningen for Helsingør og Omegn.

Adr.: Belvederevej 22 A, 3000 Helsingør.

Firma: Poul Pedersen, slagtermester, Rosen-kildevej, og Blomsterberg's eft., Skt. Anna Gade 6, 3000 Helsingør.

**Pedersen, Poul Henning**, slagtermester; f. 24/6 1933 i Maribo, søn af slagtermester Poul Peder-sen; g. 23/11 1952 m. Kamma P., f. Pedersen; udd. h. slagtermester A. Lindhardtzen, Stokkemarke, 1948–52, svend h. faderen, bestyrer i Vime Super-marked, souschef i Ekkodanmark, Kbhvn., overta-get nuværende virksomhed 1967.

Adr.: Korsgade 43, 2200 Kbhvn. N.

Firma: Poul H. Pedersen, slagtermester, Kors-gade 43, 2200 Kbhvn. N.

**Pedersen, Poul Herman**, slagtermester; f. 8/10 1909 i Maribo, søn af slagtermester Lars P. Peder-sen; g. 25/10 1931 m. Karen P., f. Sørensen; udd. s. slagter h. faderen 1923–27, svend h. slagtermes-trene Oscar Christensen, Eskildstrup, og Peder Pedersen, Struer, medindehaver i faderens virk-somhed 1931, eneindehaver s. 1933; formd. f. Ma-ribo og Omegns Slagtermesterforening, medl. af hovedbest. f. Danske Slagtermestres Landsfor-ening.

Adr.: Vestergade 47, 4930 Maribo.

Firma: Poul Pedersen, slagtermester, Vester-gade 47, 4930 Maribo.

**Pedersen, Poul Vilhelm**, slagtermester.

Firma: Poul V. Pedersen, slagtermester, Kar-tofte, 4990 Saksøbing.



**P. T. Pedersen**  
slagtermester  
Nørager



**P. H. Pedersen**  
slagtermester  
Helsingør



**P. Pedersen**  
slagtermester  
Struer

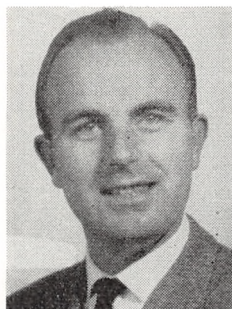

**R. E. Pedersen**  
slagtermester  
Nyborg

**Pedersen, Preben**, slagtermester; f. 21/9 1930 i Struer, søn af slagtermester Peder Pedersen; g. 14/5 1950 m. Kirsten P., f. Olsen; udd. s. slagter h. faderen 1944–48, svend sst., bestyrer f. modern 1951, overtaget virksomheden 1958 (grundlagt 1917); pølsemageri, køgeri, salteri og forhandling af kød, flæsk, hjemmelavet pålæg, dybfrost og konserver; sekr. f. Struer Slagtermesterforening s. 1967; hobby: fiskeri.

Adr.: Torvegade 50, 7600 Struer.

Firma: Preben Pedersen, slagtermester, Vester-gade 1, 7600 Struer.

**Pedersen, Rasmus**, slagtermester; f. 23/9 1899 i Esbjerg, søn af tømrermester Hans P. Pedersen; g. 4/1 1925 m. Elna P., f. Jensen; svendebrev 1925, slagtermester i Horsens 1925–28, overtaget nuværende virksomhed 1928, forretningen moderniseret, udvidet m. slagtehus, pølsemageri, røgeri, køgeri og salteri samt fryseboks; forhandling af kød og viktualier, till. landture; formd. f. Nim Borgerforening, medl. af Frimurerlogen.

Adr.: Nim, 8700 Horsens.

Firma: Rs. Pedersen, slagtermester, Nim, 8700 Horsens.

**Pedersen, Regnar Bech**, slagtermester; f. 6/4 1915 i Hornum, Ålborg amt, søn af slagtermester Petrus Pedersen; g. 11/12 1939 m. Valborg P., f. Nielsen; udd. s. slagter h. faderen 1929–33, svend h. slagtermester Bessmann, Herning, 1933–35, slagtermester i Løgstør 1935–56, overtaget nuværende virksomhed 1956 (grundlagt 1950); pølsemageri, køgeri, røgeri, salteri og forhandling af kød, flæsk, hjemmelavet pålæg, dybfrost og konserver; hobby: ponyopræt.

Adr.: Mindet 1, 8660 Skanderborg.

Firma: Regnar Pedersen, slagtermester, Mindet 1, 8660 Skanderborg.

**Pedersen, Rigmor**, viktualiehandler.

Firma: Premier, viktualieforretning, Stenos-gade 1, 1616 Kbhvn. V.

**Pedersen, Robert Elo**, slagtermester; f. 8/9 1925 i Svendborg, søn af slagter Niels Pedersen; g. 10/3

1950 m. Else P., f. Pedersen; udd. h. slagtermester Jørgensen, Nyborg, 1939–43, svend bl. a. h. slagtermester Peer Sloth, Odense, slagtermester i Odense 1954–60, overtaget nuværende virksomhed 1960 (grundlagt 1928).

Adr.: Korsgade 12, 5800 Nyborg.

Firma: Korsgades Kødbod, Korsgade 12, 5800 Nyborg.

**Pedersen, Sofus**, slagtermester.

Firma: Sofus Pedersen, slagtermester, 6960 Hvide Sande.

**Pedersen, Svend**, slagtermester.

Firma: Sv. Pedersen, slagtermester, Istedgade 5, 1650 Kbhvn. V.

**Pedersen, Svend**, slagtermester; f. 25/9 1907 i Billesbølle, Odense amt, søn af kontorchef Jacob Pedersen; g. 5/12 1931 m. Agnete P., f. Petersen; udd. h. slagtermester Poul Johansen, Højrup, 1924–28, svend h. Hans Rasmussen, Odense, 1928–31, etableret nuværende virksomhed 1931, ombygget og moderniseret, optaget sønnen Erik Pedersen s. medindehaver 1957; pølsemageri, røgeri og forhandling af kød, flæsk og pålæg.

Adr.: Sadolinsgade 42, 5000 Odense.

Firma: Svend & Erik Pedersen, slagtermestre, Tolderlundsvej 46, 5000 Odense.

**Pedersen, Svend Aage**, slagtermester; f. 21/12 1923 i Hjørring, søn af støberiarbejder Marius Pedersen; g. 24/5 1947 m. Elsa Anthonia P., f. Madsen; udd. h. slagtermester C. W. Trebbien, Ålborg, 1942–45, svend sst. 1945–55, overtaget virksomheden 1955 (grundlagt 1933), virksomheden udvidet og moderniseret; pølsemageri, køgeri, røgeri, salteri og forhandling af kød, flæsk og pålæg; medl. af Slagterringen Nordjylland, medl. af Tempelridder ordenen.

Adr.: Rughaven 51, 9000 Ålborg.

Firma: Sv. Aage Pedersen, slagtermester, Hadsundvej 40, 9000 Ålborg.

**Pedersen, Søren Holm**, adm. direktør; f. 13/5 1920 i Løgstør, søn af gårdejer Jens P. Holm Pe-



**S. Pedersen**  
slagtermester  
Odense



**T. O. V. Pedersen**  
slagtermester  
Vejle

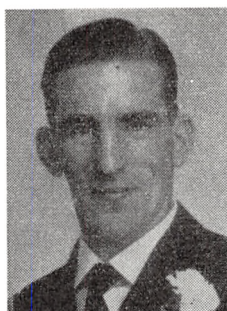

**V. Pedersen**  
slagtermester  
Vivild



**V. B. Pedersen**  
slagtermester  
Risskov

dersen; handelsudd. i nuværende virksomhed 1952, adm. direktør sst. s. 1959 (virksomheden grundlagt 1929, på nuværende adr. i nyopført ejendom s. 1963); slagtning og eksport af fjerkræ, salg af daggamle kyllinger, till. fjerkræavlsstation m. tilhørende produktionsrugereri; medl. af Rotary International.

Adr.: Park Allé 26, 9600 Års.

Firma: Jysk Fjerkræslagteri A/S, 9600 Års.

**Pedersen, Søren Peter Haukjær**, viktualiehandler; f. 7/11 1904 i Gl. Skagen, Hjørring amt, søn af fisker Chr. Haukjær Pedersen; g. 8/12 1926 m. Astrid P., f. Mikkelsen; udd. s. tømrer og skibstømrer, etabl. s. viktualiehandler i egen ejendom 1950 sm. m. hustruen.

Adr.: Kong Eriks Vej 22, 9990 Skagen.

Firma: S. P. Haukjær Pedersen, viktualiehandler, Kong Eriks Vej 22, 9990 Skagen.

**Pedersen, Thorkild Ole Villadsen**, slagtermester; f. 11/1 1924 i Vejle, søn af slagtermester Carl Jens Michael Pedersen; g. 26/3 1948 m. Elna P., f. Iversen; udd. h. faderen 1938-42, svend h. slagtermester Anton Ovesen, Århus, 1942-43, h. faderen 1943, optaget s. medindehaver i faderens virksomhed 1946 (grundlagt 1921); pølsemageri og forhandling af kød, flæsk og pålæg; medl. af best. f. Vejle Slagtermesterforening 1959-62; hobby: jagt.

Adr.: Bøgebakken 22, 7100 Vejle.

Firma: Carl Pedersen & Søn, slagtermestre, Nørregade 2, 7100 Vejle.

**Pedersen, Vagn**, direktør; f. 14/9 1923 i Vinderup, Ringkøbing amt, søn af slagtermester Chr. Pedersen; g. 9/7 1950 m. Marie P., f. Bjerregaard; realeksm 1939, udd. h. faderen 1942, etabl. nuværende virksomhed 1952, virksomheden udvidet og moderniseret bl. a. m. fryseri 1960 og opdrætningscenter 1962; opdræt af kyllinger, slagtning, forhandling og eksport af fjerkræ t. Europa, Afrika og nærorienten; medl. af best. f. Danske Privatfjerkræslagteriernes Sammenslutning.

Adr.: 7830 Vinderup.

Firma: Vinderup Fjerkræslagteri, 7830 Vinderup.

**Pedersen, Wagner**, viktualiehandler.

Firma: Wagner Pedersen, viktualiehandler, Tagensvej 225, 2400 Kbhvn. NV.

**Pedersen, Vagner**, slagtermester; f. 30/6 1929 i Volstrup, Hjørring amt, søn af banearbejder Ingvar Pedersen; g. 12/8 1956 m. Tove P., f. Christensen; udd. på Østsvendsyssel Andels-Svineslagteri og h. slagtermester Chr. Jensen, Brædstrup, slagtermester i Ørting 1956-65, overtaget nuværende virksomhed 1965, moderniseret og nymonteret 1966; pølsemageri, køgeri, røgeri, salteri og forhandling af kød, flæsk og dybfrost, till. landtur; medl. af best. f. Djursland Slagtermesterforening.

Adr.: Århusvej 4, 8962 Vivild.

Firma: Vagner Pedersen, slagtermester, Århusvej 4, 8962 Vivild.

**Pedersen, Valther Broch**, slagtermester; f. 4/9 1935 i Århus, søn af arbejdsmd. Gunnar Pedersen; g. 13/2 1960 m. Oda P., f. Jensen; udd. h. slagtermester Willy Rye, Århus, 1950-54, svend h. slagtermestrene Harry Hansen, Viggo Christensen og Gunnar Jørgensen, alle Århus, overtaget nuværende virksomhed 1963 (grundlagt 1962), virksomheden moderniseret og nymonteret; pølsemageri, køgeri, røgeri, salteri og forhandling af kød, flæsk, pålæg og dybfrost; medl. af Stautrup Slagterring.

Adr.: Silkeborgvej 130, 8000 Århus C.

Firma: Forteparkens Kødforsyning, Ellebjergvej 4, 8240 Risskov.

**Pedersen, Viggo**, slagtermester; f. 17/3 1927 i Skeby, Odense amt, søn af arbejdsmd. Hans P. Pedersen; g. 9/7 1949 m. Else P., f. Jakobsen; udd. s. pølsemaker h. slagtermester Axel Hulegaard Christensen og h. eff., slagtermester Aage Varberg Petersen, Otterup, 1942-46, svend bl. a. h. slagtermestrene Aage Jakobsen, Fredericia, og Aage Lindholm Nielsen, Ollerup, overtaget førstnævntes virksomhed 1960-63, overtaget nuværende virksomhed i egen ejendom 1963 (grundlagt 1930), nyt



*V. Pedersen*  
slagtermester  
Fredericia



*Aa. Pedersen*  
slagtermester  
Lemvig



*P. Perrit-Gentil*  
slagtermester  
Roskilde



*A. C. Petersen*  
tarmgrosserer  
Viby J.

inventar installeret 1964–65; pølsemageri og forhandling af kød, flæsk og hjemmelavet pålæg; medl. af best. f. Fredericia og Omegns Slagtermesterforening 1961–65, formd. 1964–65, medl. af Sydjysk Slagterring.

Adr.: Nymarksvej 35, 7000 Fredericia.

Firma: Viggo Pedersen, slagtermester, Nymarksvej 35, 7000 Fredericia.

**Pedersen, Viggo**, slagtermester; f. 11/6 1939 i Videbæk, Ringkøbing amt, søn af slagtermester Johs. Oscar Pedersen; g. 27/10 1960 m. Edith P., f. Blaaberg Nielsen; udd. h. faderen og h. slagtermestrene Sv. Ørum-Petersen og Nielsen, begge Herning, 1952–57, svend h. faderen, medindehaver (virksomheden grundlagt 1904), ombygget og moderniseret 1962; slagtehus, pølsemageri, køgeri, røgeri, salteri og forhandling af kød, flæsk, hjemmelavet pålæg, dybfrost, konserver og smørrebrød, till. landtur; medl. af Herning og Omegns Slagtermesterforenings festudvalg s. 1965; hobby: havebrug.

Adr.: Kærvej 12, 6920 Videbæk.

Firma: Videbæk Slagterforretning, Bredgade 24, 6920 Videbæk.

**Pedersen, Viktor Henry**, slagtermester; f. 7/7 1907 i Følle, Randers amt, søn af slagtermester Anton Pedersen; g. 4/11 1934 m. Doris P., f. Andersen; udd. h. faderen og h. slagtermester Marinus Nielsen, Grenå Havn, 1921–25, svend h. slagtermester Chr. Hansen, Grenå og h. faderen, medindehaver i faderens virksomhed 1940, eneindehaver s. 1950 (virksomheden grundlagt 1914); slagtehus, pølsemageri, køgeri, røgeri, salteri og forhandling af kød, flæsk og pålæg, till. landtur; medl. af best. f. Østjysk Slagtermesterforening s. 1951, formd. s. 1957.

Adr.: Følle, 8410 Rønede.

Firma: V. Pedersen, slagtermester, Følle, 8410 Rønede.

**Pedersen, William**, slagtermester; f. 2/9 1916 i Middelfart, søn af måler aflæser Hans P. Pedersen; g. m. Harriet P., f. Justesen; udd. h. slagtermester

Fr. Christensen, Båring, 1931–34, svend h. slagtermester Carl Lund, Middelfart, 1934–43, forpagtet sammes filial 1943, overtaget forretning og ejendom 1950; moderniseret bl. a. m. frysebokse og kølevindue; slagtehus, pølsemageri og forhandling af kød, flæsk og pålæg; medl. af best. f. Slagtermesterforeningen for Middelfart og Omegn 1954–58, formd. 1958–66, medl. af best. f. Middelfart Industriforening s. 1951.

Adr.: Gl. Banegårdsvej 22, 5500 Middelfart.

Firma: Wm. Pedersen, slagtermester, Gl. Banegårdsvej 22, 5500 Middelfart.

**Pedersen, Willy R.**, slagtermester.

Firma: Willy Pedersen, slagtermester, Ndr. Fasanvej 175, 2000 Kbhvn. F.

**Pedersen, Volmer Munck**, viktualiehandler.

Firma: Volmer Munck Pedersen, viktualiehandler, Ordrupvej 24, 2920 Charlottenlund.

**Pedersen, Aage**, slagtermester.

Firma: Aage Pedersen, slagtermester, Rugårdsvej 60, 5000 Odense.

**Pedersen, Aage**, slagtermester.

Firma: Aage Pedersen, slagtermester, Veibelsgade 5, 7620 Lemvig.

**Pedersen, Aage**, slagtermester; f. 21/9 1912 i Vestenskov, Maribo amt, søn af gårdejer Peter Chr. Pedersen; g. 30/10 1937 m. Alice P., f. Due; udd. h. slagtermester L. P. Petersen, Maribo, 1928–32, svend fl. steder, overtaget nuværende virksomhed 1938, till. overtaget ejendommen 1943, virksomheden moderniseret, nyt inventar, køledisk, kølevindue m. m. installeret; pølsemageri og forhandling af kød, flæsk og pålæg; revisor f. Slagtermesterforeningen for Kolding og Omegn; hobby jagt.

Adr.: Låsbygade 22, 6000 Kolding.

Firma: Aage Pedersen, slagtermester, Låsbygade 22, 6000 Kolding.

**Pedersen, Aage Arndt**, slagtermester; f. 18/4 1914 i Hørning, Skanderborg amt, søn af slagtermester, fabrikant Peter Andr. Pedersen; g. 1/5

1942 m. Doris P., f. Hansen; udd. h. faderen og h. slagtermester S. Chr. Jensen, Bjerringbro, 1930–34, svend fl. steder, medindehaver i faderens virksomhed 1936–57, overtaget nuværende virksomhed 1957; pølsemageri, køgeri, røgeri, salteri og forhandling af kød, flæsk, pålæg og dybfrost; medl. af Stautrup Slagterring.

Adr.: Stadion Allé 24, 8000 Århus C.

Firma: P. A., slagterforretning, Guldsmedgade 29, 8000 Århus C.

**Penter, Carl Martin**, grosserer; f. 9/8 1907 i Kbhvn., søn af høker I. E. Penter; udd. s. slagter på Kbhvn.s off. Slagtehus og s. butikssvend h. slagtermester A. Schmidt, Kbhvn., 1923–29, medarbejder i nuværende virksomhed 1929, medindehaver s. 1951 (virksomheden grundlagt 1926).

Adr.: H. C. Ørstedes Vej 32, 1879 Kbhvn. V.

Firma: Brdr. Penter, Høkerboderne 20, Kødbyen, 1712 Kbhvn. V.

**Penter, Emil Marius**, grosserer; f. 10/12 1903 i Kbhvn., søn af høker I. E. Penter; g. 17/4 1932 m. Ellen P., f. Jensen; udd. h. slagtermester Aage Nielsen, Kbhvn., 1918–22, svend sst. og h. slagtermester A. Schmidt, Kbhvn., etabl. s. grosserer i Kbhvn. 1926 sm. m. broderen Poul F. Penter, optaget broderen Carl M. Penter s. medindehaver 1951; medl. af best. f. Foreningen af Forhandlere af Slagteriprodukter i Kødbyen.

Adr.: Vodroffsvej 2 A, 1900 Kbhvn. V.

Firma: Brdr. Penter, Høkerboderne 20, Kødbyen, 1712 Kbhvn. V.

**Penter, Poul Frederik**, grosserer; f. 14/10 1902 i Kbhvn., søn af høker I. E. Penter; g. 18/12 1927 m. Margrethe P., f. Hansen; udd. s. pølse-mager i fa. Louis Fischer, Kbhvn., 1916–20, pølse-mager i fa. Brdr. Houlberg, Kbhvn., 1920, etabl. s. grosserer i Kbhvn. 1926 sm. m. broderen Emil M. Penter, optaget broderen Carl M. Penter s. medindehaver 1951.

Adr.: Mynstersvej 7 A, 1827 Kbhvn. V.

Firma: Brdr. Penter, Høkerboderne 20, Kødbyen, 1712 Kbhvn. V.

**Perret-Gentil, Preben**, slagtermester; f. 3/5 1918 i Bodal, Sorø amt, søn af antikvitethandler V. Perret-Gentil; g. m. Grete P-G., f. Jacobsen; udd. h. slagtermester Lars Jensen, Holbæk, 1932–36, svend h. slagtermestrene Kai Nielsen, Næstved, Thorkild Rode, Holbæk, Norup, Kalundborg, samt i Kbhvn., etabl. s. slagtermester i Roskilde 1946; skuemester, dommer v. Den internationale Slagter-udstilling, Forum 1967.

Adr.: Clermontgade 36, 4000 Roskilde.

Firma: Preben Perret-Gentil, slagtermester, Clermontgade 36, 4000 Roskilde.

**Persson, Frode Niels Martin**, slagtermester; f. 23/1 1920 i Horsens, søn af slagtermester H. N. Persson; g. 6/4 1950 m. Jytte P., f. Aagaard; udd. s. tarmsvend på Faaborg Andels-Svineslagteri 1934–38, pølse-mager på Frederikssund Andels-

Svineslagteri 1940–43, mestersvend på Grindsted Andels-Svineslagteri 1943–45, i fa. Schaub & Co., Kødbyen, Kbhvn., 1945–47, mester på Sorø Andels-Svineslagteri 1947–53, på Ringsted Andels-Svineslagteri 1953–56, overtaget nuværende virksomhed 1956; pølse-mageri, køgeri, røgeri, salteri og forhandling af kød, flæsk og pålæg, till. dinér transportable; sekr. f. Slagtermesterforeningen for København, Frederiksberg og Omegn, formd. s. 1968, medl. af best. f. Fællesrådet.

Adr.: Grønnemarksvej 19 B, 2610 Rødovre.

Firma: Skoleparkens Slagter og Viktualie, Gunnekær 8, 2610 Rødovre.

**Persson, Olof**, viktualiehandler.

Firma: Olof Persson, viktualiehandler, Ålekistevej 216, 2720 Vanløse.

**Peters, Einar**, slagtermester; f. 29/4 1898 i Tår-bæk, Kbhvn.s amt, søn af bager Emil Chr. Peters; g. 19/11 1922 m. Karen P., f. Jensen; udd. h. slagtermester Johan Mohr, Kbhvn., 1912–16, svend sst., etabl. s. slagtermester i Kbhvn. 1923.

Adr.: Strandboulevarden 72, 2100 Kbhvn. Ø.

Firma: Einar Peters, slagtermester, Strandboulevarden 72, 2100 Kbhvn. Ø.

**Petersen, Agner**, slagtermester.

Firma: Agner Petersen, slagtermester, Borups Allé 205, 2400 Kbhvn. NV.

**Petersen, Aksel Aa.**, viktualiehandler; f. 29/10 1930 i Kbhvn., søn af jord- og betonarbejder Sv. Aage Petersen; g. 2/2 1951 m. Jytte P., f. Jensen; udd. h. slagtermestrene Brdr. Skive, Kbhvn., 1945–49, svend bl. a. i fa. Houlberg, Kødbyen, Kbhvn., overtaget nuværende virksomhed 1962.

Adr.: Johan Kellers Vej 42, 2450 Kbhvn. SV.

Firma: Aksel Petersen, viktualiehandler, Borups Allé 176, 2400 Kbhvn. NV.

**Petersen, Alfred Christian**, tarmgrosserer; f. 21/3 1907 i Slagelse, søn af arbejdsmd. Chr. Petersen; g. 1/2 1930 m. Astrid P., f. Jørgensen; udd. på Slagelse off. Slagtehus og h. slagtermester Ditlev Christensen, Marstal, 1924–28, ansat på slagterierne i Roskilde, Rønne, Fjerritslev, Slagelse, Ringsted og Masnedund, etabl. s. tarmgrosserer i Ringsted 1942, optaget grosserer Jens P. Pedersen s. medindehaver 1943; import og export.

Adr.: Dunhammervej 9, 8260 Viby J.

Firma: Midtsjællands Tarmhandel, Haslevvej 16, 4100 Ringsted.

**Petersen, Andreas**, slagtermester; f. 30/8 1934 i Rødékro, Åbenrå amt, søn af slagtermester Martin Petersen; g. 1/9 1962 m. Martha P., f. Pedersen; udd. s. slagter h. faderen 1959–63, svend sst., overtaget virksomheden 1962 (grundlagt af oldefaderen); pølse-mageri og forhandling af kød, flæsk og pålæg, till. landtur.

Adr.: Svinget 4, 6230 Rødékro.

Firma: Andr. Petersen, slagtermester, Svinget 4, 6230 Rødékro.





**A. Petersen**  
slagtermester  
Rødkeko



**B. K. Petersen**  
slagtermester  
Brønshøj



**B. E. Petersen**  
slagtermester  
Odense



**C. F. Petersen**  
slagtermester  
Hvidovre

**Petersen, Anthon Christian**, slagtermester; f. 20/3 1915 i Smidstrup, Vejle amt, søn af tømrer Jørgen Chr. Petersen; g. 25/11 1938 m. Judith P., f. Just; udd. h. slagtermestrene C. Laursen, Brejninge, Bissenbakker, Børkop og Carl Dupont, Fredericia, 1930–34, svend h. slagtermester Arthur Schmidt, Fredericia, salgsschauffør i A.S.K.'s Fredericia afd., etabl. landhandel fra hestevogn 1941, etabl. røgeri i Fredericia 1942–49, etabl. s. slagtermester sst. 1949, på nuværende adr. s. 1959; pølse-mageri, forhandling af kød, flæsk og pålæg, till. landture; kasserer f. Fredericia og Omegns Slagtermesterforening s. 1955, f. sammes Understøttelses-fond s. 1964.

Adr.: Hvidbjerg, 7080 Børkop.  
Firma: A. Petersen, slagtermester, Hvidbjerg, 7080 Børkop.

**Petersen, Arne**, viktualiehandler; f. 13/11 1931 i Kbhvn., søn af bryggeriarbejder Wm. Petersen; udd. h. slagtermester Henry Svensson, Kbhvn., 1947–51, svend bl. a. sst., overtaget nuværende virksomhed 1959.

Adr.: Ringtoften 75, 2740 Skovlunde.  
Firma: Den blå Kælder, Griffenfeldsgade 9, 2200 Kbhvn. N.

**Petersen, Arthur**, slagtermester; f. 3/1 1920 i Sønder-Hygom, Haderslev amt, søn af slagtermester Niels P. Petersen; g. 1944 m. Lilly P., f. Friis Jørgensen; udd. h. slagtermester Buttenschøn, Rød-ting, 1934–38, svend fl. steder, overtaget faderens virksomhed 1947.

Adr.: 6543 Sønder-Hygom.  
Firma: Arthur Petersen, slagtermester, 6543 Sønder-Hygom.

**Petersen, Arthur Bent**, slagtermester; f. 11/1 1929 i Sommersted, Haderslev amt, søn af købmd. Chr. Petersen; g. 2/6 1956 m. Edith P., f. Straa-gaard; udd. h. slagtermester M. Jørgensen, Som-mersted, 1943–47, svend bl. a. h. slagtermestrene Lampe, Haderslev, Gilbert & Søn, Christiansfeld, Jørgen Petersen, Sønderborg, og Vojens Andels-Svineslagteri, slagtermester i Arnum 1961–66, be-

styres i Vojens Andelsslagteris udsalg s. 1966; pølse-mageri og forhandling af kød, flæsk og på-læg.

Adr.: Østergade 7, 6520 Toftlund.  
Firma: Vojens Andelsslagteri's udsalg, Sønder-gade 7, 6520 Toftlund.

**Petersen, Benny Klamer**, slagtermester; f. 18/2 1932 i Kbhvn., søn af slagtermester Chr. Petersen; g. 23/9 1956 m. Hanne Marie P., f. Wrang; udd. s. slagter h. faderen 1951–55, svend sst. 1955–63, overtaget virksomheden 1963.

Adr.: Kastrupgårdsvej 13, 2770 Kastrup.  
Firma: Benny Petersen, slagtermester, Frederiks-sundsvej 116 C, 2700 Brønshøj.

**Petersen, Bent**, slagtermester.  
Firma: Bent Petersen, slagtermester, Venne-mindevej 38, 2100 Kbhvn. Ø.

**Petersen, Bent Erik**, slagtermester; f. 8/1 1929 i Odense, søn af slagtermester Elias Petersen; g. 19/9 1959 m. Dorit P., f. Olsen; udd. s. slagter på Odense off. Slagtehus 1944–48, svend på Odense Eksportslagteri, bestyrer f. udsalg, Skibhusvej, 1960–67, overtaget nuværende virksomhed 1967; pølse-mageri og forhandling af kød, flæsk og på-læg.

Adr.: Kragtsbjergvej 6, 5000 Odense.  
Firma: Bent E. Petersen, slagtermester, Hjallese-vej 20, 5000 Odense.

**Petersen, Børge Møller**, slagtermester; f. 20/2 1915 i Dalbyover, Randers amt, søn af murer-mester Harald Petersen; g. 25/4 1937 m. Rigmor P., f. Jensen; udd. h. slagtermester Hans Christensen, Havndal, 1929–33, svend fl. steder, overtaget nu-værende virksomhed 1937 (grundlagt 1905), på nu-værende adr. i egen nyopført ejendom s. 1947; slagtehus, pølse-mageri, køgeri, røgeri, salteri og forhandling af kød, flæsk, pålæg og dybfrost, till. landtur; medl. af Slagterringen Nordjylland.

Adr.: 8970 Havndal.  
Firma: B. Møller Petersen, slagtermester, 8970 Havndal.

**Petersen, Carl**, prokurist.  
Firma: Fabriken Mayo, Valdemarsgade 92,  
4760 Vordingborg.

**Petersen, Carl Curt**, slagtermester; f. 2/3 1926 i Karrebæk, Præstø amt, søn af slagtermester Alfr. Laur. Petersen; g. 22/4 1957 m. Edith P., f. Jensen; udd. h. slagtermester Jensen Torn, Glumsø, 1940-44, svend fl. steder, bestyrer i fa. E. Nielsen, Benløse, 1950-53, medindehaver i faderens virksomhed 1953, eneindehaver s. 1961 (virksomheden grundlagt 1925); slagtehus, pølsemageri, røgeri og forhandling af kød, flæsk og pålæg; formd. f. Næstved og Omegns Slagtermesterforening.

Adr.: Karrebæk, 4736 Karrebæksminde.  
Firma: Carl C. Petersen, slagtermester,  
Karrebæk, 4736 Karrebæksminde.

**Petersen, Carl Frederik**, slagtermester; f. 30/3 1941 i Middelfart, søn af maskinchef Carl Fr. Petersen; g. 11/12 1966 m. Lise P., f. Christensen; udd. h. slagtermester Carl Lund, Middelfart, 1955-59, svend h. slagtermester Chr. P. Jensen, Frbg., og h. svigerfaderen, slagtermester K. Christensen, Hvidovre, overtaget sidstnævnte virksomhed 1966 (grundlagt 1917); pølsemageri, køgeri, salteri og forhandling af kød, flæsk og pålæg.

Adr.: Egevoleden 208, 2650 Hvidovre.  
Firma: C. F. Petersen, slagtermester, Gl. Køge Landevej 577, 2650 Hvidovre.

**Petersen, Carl Johan Helge**, slagtermester; f. 27/5 1924 i Varde, søn af pølsemaker Hans P. Aug. Petersen; g. 11/10 1947 m. Erna P., f. Hansen; udd. s. slagter på Skive Andelslagteri 1938-42, svend fl. steder, pølsemaker i fa. A. E. Jensen, Skive, 1952-53, overtaget nuværende virksomhed 1953 (grundlagt 1949), virksomheden moderniseret 1965; pølsemageri, køgeri, salteri og forhandling af kød, flæsk, hjemmelavet pålæg og dybfrost, speciale: forløren skildpadde; medl. af best. f. Silkeborg og Omegns Slagtermesterforening.

Adr.: Vestre Allé 39, 8600 Silkeborg.  
Firma: Ørnø Kødforssyning, Vestre Allé 39,  
8600 Silkeborg.

**Petersen, Carlo**, grosserer.  
Firma: Carlo Petersen, grosserer, Haveselskabets Vej 1 B, 1823 Kbhvn. V.

**Petersen, Carlo Peter Børge**, slagtermester; f. 16/12 1913 i Kolding, søn af cigarmager Peter Petersen; g. 5/4 1947 m. Jenny P., f. Minerth; udd. h. slagtermester Carl Nielsen, Kolding, 1929-33, svend bl. a. på Kolding Andels-Svineslagteri og h. slagtermestrene Carl Petersen, Kolding, og A. Hertz, Valby, i nuværende virksomhed 1938, overtaget samme 1943 (grundlagt 1938); forhandling af kød, flæsk og pålæg.

Adr.: Lundagervej 30, 2740 Skovlunde.  
Firma: Carlo Petersen, slagtermester, Jernbane Allé 25 B, 2720 Vanløse.

**Petersen, Chr.**, slagtermester.  
Firma: Chr. Petersen, slagtermester,  
6472 Kirke-Hørup.

**Petersen, Chr.**, slagtermester; f. 22/9 1885 i Hillerød, søn af gæstgiver Mads Petersen; g. 1925 m. Martha Dorthea P., f. Hansen; udd. h. slagtermester Anders Olsen, Hillerød, 1899-1903, svend fl. steder, etabl. s. slagtermester i Hillerød 1910, på nuværende adr. i egen nyopført ejendom s. 1920, udvidet m. engroshandel, virksomheden omdannet t. interessentskab 1962; forhandling af kød, flæsk, hjemmelavet pålæg m. m., speciale: selskabssmørrebrød; kasserer f. Frederiksborg og Omegns Slagtermesterforening, æresmedl. s. 1960, medl. af best. f. Hillerød og Omegns Bank A/S.

Adr.: Sdr. Banevej 21, 3400 Hillerød.  
Firma: Chr. Petersen I/S, Slotsgade 27, 3400 Hillerød.

**Petersen, Chr.**, slagtermester; f. 25/2 1920 i Nykøbing F., søn af hotelejer Niels Chr. Frederiksen; g. 23/8 1945 m. Lisa P., f. Milner; udd. s. slagter i nuværende virksomhed 1935-39, svend sst., medindehaver i nuværende virksomhed, virksomheden samtidig omdannet t. interessentskab; medl. af best. f. Frederiksborg og Omegns Slagtermesterforening.

Adr.: Slotsgade 27, 3400 Hillerød.  
Firma: Chr. Petersen I/S, Slotsgade 27, 3400 Hillerød.

**Petersen, Christian**, slagtermester; f. 9/12 1919 i Løgumkloster, Tønder amt, søn af skræddermester Hans Thomsen Petersen; g. 6/6 1953 m. Gerda P., f. Brnton; udd. h. slagtermestrene Chr. Jensen, Esbjerg, og Fr. Mortensen, Varde, 1936-40, frekventeret Teknologisk Institut, Kbhvn., svend i Hundested 1942, bestyrer sst. 1943, etabl. s. slagtermester i Esbjerg 1944, på nuværende adr. i egen nyopført ejendom s. 1958; pølsemageri, røgeri og forhandling af kød, flæsk, røgvarer, hjemmelavet pålæg (speciale: hamburgerryg), tildelt præmier og diplomer i Utrecht 1954, ærespræmie f. hamburgerryg, Kbhvn. 1963 og førstepremie f. kødpølse på IFAK 1967; næstformd. f. Esbjerg og Omegns Slagtermesterforening 1966, medl. af sammes hudeudvalg, af best. f. sammes Assuranceforening, medl. af best. f. Esbjerg Håndværker- og Industriforening 1966.

Adr.: Kvaglundvej 41, 6700 Esbjerg.  
Firma: Chr. Petersen, slagtermester, Kvaglundvej 41, 6700 Esbjerg.

**Petersen, Chr. Anker**, slagtermester.  
Firma: Chr. A. Petersen, slagtermester,  
3460 Birkerød.

**Petersen, Christian Klammer**, slagtermester; f. 2/2 1900 i Kastrup, Kbhvn.s amt, søn af fisker Hans Petersen; g. 6/9 1931 m. Ellen P., f. Steffensen; udd. h. svigerfaderen, slagtermester V. Steffensen, medindehaver 1934 sm. m. svogeren, slagtermester



**C. P. B. Petersen**  
slagtermester  
Vanløse



**C. Petersen**  
slagtermester  
Hillerød



**C. Petersen**  
slagtermester  
Esbjerg



**E. Petersen**  
viktualiehandler  
Kbhvn. N.

Godtfred Steffensen, eneindehaver (virksomheden grundlagt 1876.

Adr.: Kastruplundgade 25, 2770 Kastrup.

Firma: Chr. Klamer Petersen, slagtermester, Kastruplundgade 25, 2770 Kastrup.

**Petersen, Christian Villy**, slagtermester; f. 23/9 1924 i Krønge, Maribo amt, søn af slagtermester P. A. Petersen; g. 7/10 1945 m. Grethe P., f. Jensen; udd. s. slagter h. faderen 1937-41, svend sst. 1941-48, i Koopmann's Slagteri, Næstved, 1948-63, overtaget nuværende virksomhed 1959; pølse-mageri, røgeri og forhandling af kød, flæsk og pålæg, till. landture; formd. f. Ring Bylaug.

Adr.: Ring, 4750 Lundby.

Firma: Chr. V. Petersen, slagtermester, Ring, 4750 Lundby.

**Petersen, E. G.**, slagtermester.

Firma: E. G. Petersen, slagtermester, Skt. Pauls Kirkeplads 9, 8000 Århus C.

**Petersen, E. Vesterskov**, slagtermester.

Firma: E. Vesterskov Petersen, slagtermester, Tagensvej 41, 2200 Kbhvn. N.

**Petersen, Egil**, viktualiehandler.

Firma: Egil Petersen, viktualiehandler, Borups Plads 30, 2200 Kbhvn. N.

**Petersen, Egil**, viktualiehandler; f. 29/8 1903 i Kbhvn., søn af possementmager Holger Petersen; g. 5/9 1929 m. Thyra P., f. Løgager; udd. s. kok på hotel d'Angleterre, Kbhvn., 1917-21, ungtok i ØK, kok fl. steder, etabl. s. viktualiehandler i Kbhvn. 1930; pølse-mageri og forhandling af kød, flæsk, hjemmelavet pålæg, salater og færdigretter; medl. af best. f. Høkerforeningen i København s. 1943, næstformd. 1966, formd. f. sammes kursus-udvalg 1960, medl. af Københavns flæsknoten-teringsudvalg, vurderingsmd. f. branchen.

Adr.: Borups Plads 30, 2200 Kbhvn. N.

Firma: Egil Petersen, viktualiehandler, Borups Plads 30, 2200 Kbhvn. N.

**Petersen, Egon**, viktualiehandler.  
Firma: Egon Petersen, viktualiehandler, Valby Langgade 207, 2500 Kbhvn. Valby.

**Petersen, Egon**, slagtermester.

Adr.: Lundtoftegårdsvej 5, 2800 Lyngby.

**Petersen, Ejler**, slagtermester; f. 19/4 1919 i Skellebjerg, Holbæk amt, søn af afholdsrestauratør Karl Georg Petersen; g. m. Martine P.; udd. h. slagtermester Jacobsen, Sorø, 1934-38, svend sst., overtaget nuværende virksomhed 1963 (grundlagt 1920); forhandling af kød, flæsk og pålæg.

Adr.: Absalonsgade 9, 4180 Sorø.

Firma: Ejler Petersen, slagtermester, Absalonsgade 9, 4180 Sorø.

**Petersen, Einer**, direktør.

Firma: Einer Petersen A/S, Øster Søgade 10, 1357 Kbhvn. K.

**Petersen, Ellen**, viktualiehandler.

Firma: Ellen Petersen, viktualiehandler, Saltværksvej 171, 2770 Kastrup.

**Petersen, Ellen**, viktualiehandler.

Firma: Ellen Petersen, viktualiehandler, Strandvejen 110, 2900 Hellerup.

**Petersen, Erik**, slagtermester.

Adr.: Ydunsgade 7, 2200 Kbhvn. N.

**Petersen, Erik Hauge**, slagtermester; f. 5/8 1930 i Herning, søn af slagtermester Peter Krøjgaard Petersen; g. 5/3 1955 m. Kate P., f. Pedersen; udd. s. slagter h. faderen 1944-48, svend sst., medindehaver af faderens virksomhed 1952-55 sm. m. broderen, slagtermester Sv. Hauge Petersen, overtaget nuværende virksomhed 1955 sm. m. broderen, slagtermester Johs. Hauge Petersen (virksomheden grundlagt af farfaderen 1920), moderniseret og ombygget 1959 og 1963; pølse-mageri, køgeri, røgeri, salteri og forhandling af kød, flæsk, hjemmelavet pålæg, dybfrost og konserver.

Adr.: Bredgade 1, 7420 Hammerum.



**E. Petersen**  
slagtermester  
Sorø



**F. Petersen**  
slagtermester  
Brøndby Strand

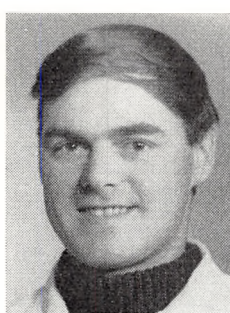

**F. Petersen**  
slagtermester  
Greve Strand

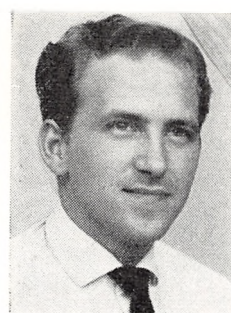

**F. H. Petersen**  
slagtermester  
Nykøbing Sjælland

Firma: Brdr. Petersen, slagtermestre, Bredgade 1, 7420 Hammerum.

**Petersen, Erik Vagn Steendorph**, slagtermester; f. 18/7 1927 i Skamby, Odense amt, søn af slagtermester Laur. P. Petersen; g. 13/4 1963 m. Ilse P., f. Hansen; udd. h. faderen 1943–47, svend sst. og i Esbjerg, h. slagtermester S. A. Knudsen, Hvidovre, 1959–60, frekventeret Teknologisk Institut 1951, overtaget nuværende virksomhed 1960; slagtehus, pølsemageri, køgeri og forhandling af kød, flæsk, hjemmelavet pålæg m. m.

Adr.: Rudevang 74, 2840 Holte.

Firma: Erik Petersen, slagtermester, Kongevejen 23, 2840 Holte.

**Petersen, Finn**, slagtermester; f. 25/12 1939 i Klemensker, Bornholms amt, søn af arbejdsmd. Johs. Petersen; udd. h. slagtermester Poul Reichhardt, Lyngø, 1958–62, svend sst., forpagtet læremesterens filial i Vallensbæk 1964; pølsemageri og forhandling af kød, flæsk og pålæg.

Adr.: Nymølle, 3540 Lyngø.

Firma: Poul Reichhardt, slagtermester, Gl. Køge Landevej 896, 2660 Brøndby Strand.

**Petersen, Finn**, slagtermester; f. 22/3 1942 i Kbhvn., søn af slagtermester Hans Petersen; g. 3/7 1964 m. Ingrid Margrethe P., f. Papst; udd. h. slagtermester Erik Larsen, Sønderborg, 1957–61, studieophold i Tyskland 1962–63, butikssvend h. slagtermester Poul Olsen, Hellerup, 1963–65, overtaget nuværende virksomhed 1965; pølsemageri og forhandling af kød, flæsk og pålæg.

Adr.: Studsgårdsgade 4, 2100 Kbhvn. Ø.

Firma: Finn Petersen, slagtermester, Pileskovvej 2, 2670 Greve Strand.

**Petersen, Flemming Holmgaard**, slagtermester; f. 1/12 1936 i Lumsås, Holbæk amt, søn af slagtermester Charles Petersen; g. 29/8 1959 m. Annelise P., f. Nielsen; udd. h. faderen og h. slagtermester Vilh. Friedrichsen, Nørre-Asminderup, 1952–56, svend h. faderen, overtaget virksomheden 1962; pølsemageri og forhandling af kød, flæsk og pålæg, smørrebrød og færdigretter.

Adr.: Dronning Margrethes Vej 5, 4500 Nykøbing Sjælland.

Firma: Fl. Holmgaard Petersen, slagtermester, Svanestræde 3, 4500 Nykøbing Sjælland.

**Petersen, Frede**, slagtermester.

Firma: Frede Petersen, slagtermester, Stovby, 4873 Væggerløse.

**Petersen, Frederik**, slagtermester.

Firma: Fr. Petersen, slagtermester, Tindbæk, 8900 Randers.

**Petersen, Frende**, slagtermester; f. 27/3 1903 i Tønder, søn af slagtermester Hans Petersen; g. 29/11 1943 m. Dorothea P., f. Andersen; udd. s. slagter h. faderen 1918–22, svend bl. a. sst., bestyrer f. moderen 1937–45, overtaget virksomheden 1945, virksomheden moderniseret; pølsemageri og forhandling af kød, flæsk og pålæg; tildelt 1 førstepræmie og 2 andenpræmier, Kbhvn. 1963, diplomer, Odense 1965 og Holland 1964.

Adr.: Østergade 64, 6270 Tønder.

Firma: Frende Petersen, slagtermester, Østergade 64, 6270 Tønder.

**Petersen, Fritz**, slagtermester.

Firma: Fritz Petersen, slagtermester, Provst Dreslers Vej 12, 9900 Frederikshavn.

**Petersen, Frode Knud**, slagtermester; f. 12/5 1910 i Kolding, søn af maskinmester Peter Chr. Petersen; g. 21/5 1933 m. Hedvig P., f. Hansen; udd. h. slagtermester Niels Hansen, Hadsten, 1924–28, svend sst. 1928–51, overtaget virksomheden 1951 (grundlagt 1910); slagtehus, pølsemageri, køgeri, røgeri, salteri og forhandling af kød, flæsk og pålæg, till. landtur; formd. f. Hadsten vandværk.

Adr.: Østergade 9, 8370 Hadsten.

Firma: Knud Petersen, slagtermester, Kirkevej 4, 8370 Hadsten.

**Petersen, Gudrun**, viktualiehandler.

Firma: Gudrun Petersen, viktualiehandler, Griffenfeldsgade 22, 2200 Kbhvn. N.



**F. Petersen**  
slagtermester  
Tønder



**H. J. Petersen**  
slagtermester  
Tønder

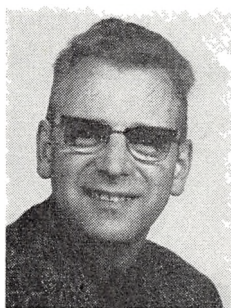

**H. Petersen**  
slagtermester  
Bjerringbro



**H. B. Petersen**  
viktualiehandler  
Stigs-Bjergby, Mørkøv

**Petersen, Gunner**, slagtermester; f. 10/4 1903 i Jerslev, Holbæk amt, søn af kreaturhandler Vald. Petersen; g. 21/6 1924 m. Ellen P., f. Jacobsen; udd. h. slagtermester Chr. Norup, Kalundborg, 1917–21, svend bl. a. h. slagtermester P. Hansen, Karise, overtaget virksomheden 1929; medl. af best. f. Østsjællands Slagtermesterforening, f. Sorø-Præstø amters Kreaturhandlerforening.

Adr.: 4653 Karise.

Firma: Gunner Petersen, slagtermester, 4653 Karise.

**Petersen, Halvor**, slagtermester.

Firma: Halvor Petersen, slagtermester, Saltværksvej 171, 2770 Kastrup.

**Petersen, Hans**, slagtermester; f. 15/5 1913 i Bovrup, Åbenrå amt, søn af slagtermester Johan Petersen; g. 5/5 1947 m. Anna P., f. Jørgensen; udd. s. slagter h. faderen 1927–31, svend bl. a. sst. og h. slagtermestrene Fritz Petersen, Sønderborg, og Schødt, Bov, overtaget faderens virksomhed 1953, virksomheden moderniseret.

Adr.: 6224 Bovrup.

Firma: Hans Petersen, slagtermester, 6224 Bovrup.

**Petersen, Hans Egon Jørgen Hartmann**, slagtermester; f. 16/10 1913 i Brønderslev, søn af slagtermester Hans Petersen; g. 26/11 1939 m. Ketty Kamma P., f. Andersen; udd. s. slagter h. faderen 1928–32, svend h. slagtermestrene Aagaard Jensen, Silkeborg, Brdr. Hansen, Slagelse, og Heinrich Nielsen, Åbyhøj, overtaget nuværende virksomhed 1937, virksomheden udvidet og moderniseret; pølse-mageri og forhandling af kød, flæsk og pålæg; medl. af best. f. Hjørring og Omegns Slagtermesterforening.

Adr.: Springvandspladsen 6–7, 9800 Hjørring.

Firma: H. Hartmann Petersen, slagtermester, Jernbanegade 2, 9800 Hjørring.

**Petersen, Hans Henning**, slagtermester; f. 20/5 1933 i Skovsø, Sorø amt, søn af forpagter Poul

Petersen; g. 8/11 1959 m. Lydia P., f. Müller; udd. h. slagtermester Aage Sørensen, Slagelse, 1949–53, svend sst. og på Slagelse Andels-Svine-slagteri, etabl. s. slagtermester m. vogn i Boes-lunde 1958, udvidet forretning 1960; pølse-mageri og forhandling af kød, flæsk og pålæg, till. landtur.

Adr.: 4242 Boeslunde.

Firma: Henning Petersen, slagtermester, 4242 Boeslunde.

**Petersen, Hans Peter**, slagtermester; f. 11/1 1914 i Slagelse, søn af slagtermester Johs. Petersen; g. 8/5 1938 m. Gyriitha P., f. Olsen; udd. s. slagter h. faderen 1928–32, handelseksm. 1931, svend h. faderen 1932–37, medindehaver 1937, overtaget virksomheden 1964 (grundlagt 1906); pølse-mageri og forhandling af kød, flæsk og pålæg; formd. f. A/S Slagelse Kvægtorv og off. Slagtehus.

Adr.: Rosengade 13, 4200 Slagelse.

Firma: Johs. Petersen & Søn, slagterforretning, Rosengade 13, 4200 Slagelse.

**Petersen, Harald Korsgaard**, slagtermester; f. 16/7 1911 i Karup, Viborg amt, søn af overinspektør Jens P. Petersen; g. 26/5 1936 m. Ella P., f. Hansen; udd. h. slagtermester Herman Jakob-sen, Haslev, 1925–29, svend bl. a. h. slagtermester Bengtson, Frederiksværk, indehaver af fa. Torve-hallen, Frederiksværk, 1941–53, overtaget nuværende virksomhed 1953; pølse-mageri og for-handling af kød, flæsk, hjemmelavet pålæg og smørre-brød.

Adr.: Strandvejen 16, 3300 Frederiksværk.

Firma: Harald Petersen, slagtermester, Strand-vejen 96, 3300 Frederiksværk.

**Petersen, Heinrich Johannes**, slagtermester; f. 6/8 1920 i Tønder, søn af slagtermester Erich Otto Petersen; g. 1/7 1951 m. Käthe P., f. Friederich-sen; udd. h. faderen og h. slagtermester Hilbig, Åbenrå, 1935–39, svend h. faderen, overtaget virk-somheden 1957; pølse-mageri og forhandling af kød, flæsk og pålæg.

Adr.: Uldgade 2, 6270 Tønder.



**H. G. Petersen**  
slagtermester  
Kappendrup



**I. Petersen**  
slagtermester  
Lille-Skensved

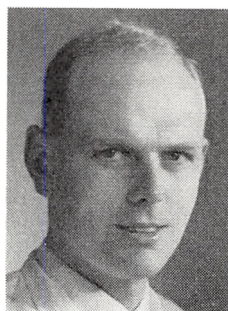

**I. Petersen**  
slagtermester  
Allerød



**I. E. Petersen**  
grosserer  
Kbhvn. K.

Firma: Heinrich Petersen, slagtermester, Uldgade 2, 6270 Tønder.

**Petersen, Henning**, slagtermester; f. 17/2 1925 i Bjerringbro, Viborg amt, søn af eksportør Johs. Petersen; g. 1/8 1948 m. Hedevej P., f. Buch; udd. h. faderen og h. slagtermester Carl Buch, Randers, 1939-43, svend fl. steder, overtaget nuværende virksomhed 1949 (grundlagt af farbroderen), virksomheden moderniseret 1950 og 1960; pølsemageri, køgeri, røgeri, salteri og forhandling af kød, flæsk, pålæg og dybfrost, till. landtur; medl. af best. f. Bjerringbro og Omegns Slagtermesterforening s. 1953, formd. s. 1956.

Adr.: Søndergade 6, 8850 Bjerringbro.

Firma: Henning Petersen, slagtermester, Søndergade 6, 8850 Bjerringbro.

**Petersen, Henning Brix**, viktualiehandler; f. 20/5 1922 i Pedersborg, Sorø amt, søn af købmd. Karl Petersen; g. 8/8 1945 m. Kathe P., f. Klausen; medarbejder h. svigerfaderen, viktualiehandler Klausen, Jyderup, 1954-61, forpagtet virksomheden 1961-65, overtaget svigerfaderens landtur og nuværende forretning 1965; pølsemageri og forhandling af kød, flæsk og pålæg, till. landtur.

Adr.: Stigs-Bjergby, 4440 Mørkøv.

Firma: Henning Brix Petersen, viktualiehandler, Stigs-Bjergby, 4440 Mørkøv.

**Petersen, Henry Georg**, slagtermester; f. 30/11 1923 i Kappendrup, Odense amt, søn af kreaturhandler Aksel Petersen; g. 25/5 1947 m. Nora P., f. Jensen; udd. h. slagtermester Knud Lindholm Nielsen, Otterup, 1938-42, svend h. slagtermestrene Jørgen J. Hansen, Nørre-Lyndelse, og Aage V. Petersen, Otterup, samt på Odense Pølsefabrik, overtaget nuværende virksomhed 1947, ombygget og moderniseret; slagtehus, pølsemageri og forhandling af kød, flæsk og pålæg, till. landtur.

Adr.: 5483 Kappendrup.

Firma: Henry Petersen, slagtermester, 5483 Kappendrup.

**Petersen, Heseler**, slagtermester; f. 7/4 1922 i Bredebro, Tønder amt, søn af slagtermester Wm.

Petersen; g. 9/11 1945 m. Maria P., f. Jacobsen; udd. h. slagtermester Hostrup, Tønder, 1937-41, svend h. slagtermestrene Sofus Henriksen, Tåstrup, Damm, Lysabild, og Carl Pedersen, Bredebro, etabl. s. slagtermester i Bredebro 1945, på nuværende adr. i egen ejendom s. 1964; pølsemageri og forhandling af kød, flæsk og pålæg.

Adr.: Storegade 34, 6261 Bredebro.

Firma: Heseler Petersen, slagtermester, Storegade 34, 6261 Bredebro.

**Petersen, Holger**, slagtermester; f. 14/2 1910 i Horsens, søn af slagtermester Magnus Rudolf Petersen; g. 6/10 1935 m. Kættæ P., f. Larsen; udd. s. slagter h. faderen 1918-22, svend sst., overtaget virksomheden 1937 (grundlagt 1895), virksomheden moderniseret fl. gange, senest 1965; pølsemageri, køgeri, røgeri, salteri og forhandling af kød, flæsk, hjemmelavet pålæg og konserver; hobby: brevduer.

Adr.: Amaliegade 22, 8700 Horsens.

Firma: Holger Petersen, slagtermester, Amaliegade 22, 8700 Horsens.

**Petersen, Ib**, slagtermester; f. 7/2 1937 i Lille-Skensved, Kbhvn.s amt, søn af slagtermester Hans Chr. Petersen; g. 11/9 1958 m. Henny P., f. Poulsen; udd. h. slagtermester Lehmann Weng, Roskilde, 1952-56, svend h. faderen, overtaget virksomheden 1960 (grundlagt 1933); pølsemageri, røgeri og forhandling af kød, flæsk og pålæg, till. landtur.

Adr.: Vestergade 11, 4623 Lille-Skensved.

Firma: Ib Petersen, slagtermester, Vestergade 11, 4623 Lille-Skensved.

**Petersen, Ib**, slagtermester; f. 4/5 1938 i Lyngby, Kbhvn.s amt, søn af kriminaloverbetjent Agner Petersen; g. 24/6 1961 m. Kirsten P., f. Hennild; udd. s. butikssvend h. slagtermester H. C. Larsen, Nykøbing Sjælland, 1952-56, svend på Odsherreds Svineslagteri og i sammes ud salg, Nykøbing Sjælland, 1956-57 og 1959, bestyrer i HB, Birkerød, 1959-65, bestyrer i A/S Slagteriernes Central, Bistrup, 1965-66, slagtermester i nuværende virksomhed.

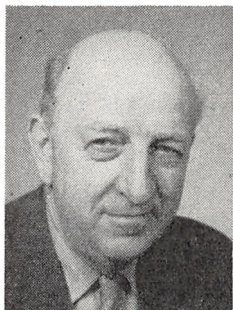

**J. Petersen**  
eksportør  
Bjerringbro



**J. N. Petersen**  
eksportør  
Bjerringbro

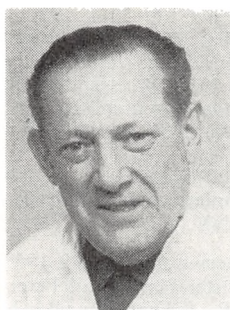

**J. P. Petersen**  
slagtermester  
Sønderborg

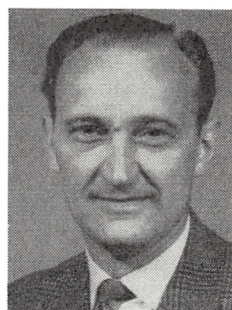

**K. P. Petersen**  
slagtermester  
Kbhvn. S.

somhed s. 1967; forhandling af kød, flæsk og pålæg (selvbetjening).

Adr.: Usserød Kongevej 7 A, 2970 Hørsholm.

Firma: Favør Supermarked, Rønne Allé 41, 3450 Allerød.

**Petersen, Ib Gerner**, slagtermester.

Firma: Ib Gerner Petersen, slagtermester, Storegade 59, 4780 Stege.

**Petersen, Ida**, viktualiehandler.

Firma: Hos Ida, viktualieforretning, Ndr. Frihavnsgade 82, 2100 Kbhvn. Ø.

**Petersen, Ing. Anker**, slagtermester.

Firma: Ing. Anker Petersen, slagtermester, Frederikssundsvej 143, 2700 Brønshøj.

**Petersen, Inge Esther**, grosserer; f. 11/3 1926 i Kbhvn., datter af grosserer Vilh. Spellerberg; g. 31/3 1946 m. fabrikant Viggo P.; student 1945, medarbejder h. moderen i nuværende virksomhed, overtaget virksomheden 1966 (grundlagt 1844); forhandling af pålægsvarer, hørkramartikler, speciale: specialiteter.

Adr.: Falkoner Allé 108, 2000 Kbhvn. F.

Firma: Chr. C. Soldath's efft., Højbro Plads 2, 1200 Kbhvn. K.

**Petersen, Inger Louise**, viktualiehandler.

Firma: Charcuteri Louise, Østerbrogade 109, 2100 Kbhvn. Ø.

**Petersen, J. P.**, slagtermester; f. 5/7 1929 i Kbhvn., g. 20/8 1950 m. Ella P., f. Petersen; udd. h. slagtermester Gunnar Nielsen, Næstved, 1943-47, svend bl. a. i Hørsholm, bestyrer i A/S Slagteriernes Central, Kbhvn., 1967, overtaget nuværende virksomhed 1967.

Adr.: Røgdovrevej 219 B, 2610 Rødovre.

Firma: J. P. Petersen, slagtermester, Jernbane Allé 53, 2720 Vanløse.

**Petersen, Jens Peter**, slagtermester.

Firma: Jens P. Petersen, slagtermester, Boholt, 5872 Øksendrup.

**Petersen, Johannes**, viktualiehandler.

Firma: Johs. Petersen, viktualiehandler, Hovedgaden 8, 3460 Birkerød.

**Petersen, Johannes**, eksportør; f. 11/5 1904 i Bjerringbro, Viborg amt, søn af slagtermester Carl Vilh. Petersen; g. 13/10 1924 m. Gudrun P., f. Nüchel; udd. s. slagter h. faderen 1918-22, svend sst., medindehaver 1924, eneindehaver s. 1931; forhandling af kød, eksport af kød og levende kvæg, till. medindehaver af Bjerringbro off. Slagtehus I/S; medl. af best. f. Tamaco, Århus.

Adr.: Storegade 35, 8850 Bjerringbro.

Firma: Johs. Petersen, eksportør, Storegade 35, 8850 Bjerringbro.

**Petersen, Johannes Hauge**, slagtermester; f. 16/9 1932 i Hammerum, Ringkøbing amt, søn af slagtermester Peter Krøjgaard Petersen; g. 3/9 1960 m. Tove P., f. Pedersen; udd. s. slagter h. faderen 1946-50, frekventeret kurser, svend h. faderen 1950-55, overtaget nuværende virksomhed 1955 sm. m. broderen, slagtermester Erik Hauge Petersen (virksomheden grundlagt af farfaderen 1920), moderniseret og ombygget 1959 og 1963; pølsemageri, køgeri, røgeri, salteri og forhandling af kød, flæsk, hjemmelavet pålæg, dybfrost og konserver.

Adr.: Bredgade 1, 7420 Hammerum.

Firma: Brdr. Petersen, slagtermestre, Bredgade 1, 7420 Hammerum.

**Petersen, Johannes Nüchel**, eksportør; f. 8/5 1940 i Bjerringbro, Viborg amt, søn af eksportør Johs. Petersen; g. 13/3 1965 m. Kirsten P., f. Johansen; student 1959, medarbejder h. faderen 1959-60 og 1962-65, hjemsendt s. sergent 1962, etabl. s. eksportør i Bjerringbro 1965; engrosslagting af kreaturer og kalve, også eksport; kasserer f. Bjerringbro off. Slagtehus I/S.

Adr.: Skovbrynet 12, 8850 Bjerringbro.

Firma: Johs. Nüchel Petersen, slagtermester, Skovbrynet 12, 8850 Bjerringbro.

**Petersen, John**, slagtermester.

Firma: John Petersen, slagtermester, Frederiksberg Allé 31, 1820 Kbhvn. V.

**Petersen, John**, slagtermester; f. 22/3 1920 i Kbhvn., søn af chauffør Oskar Petersen; g. 10/10 1944 m. Else P., f. Andersen; udd. h. slagtermester Erhardt Andersen, Kbhvn., 1936–40, svend bl. a. h. slagtermester Harry Rohde Sørensen, Kbhvn., etabl. s. slagtermester i Kbhvn. 1958, overtaget nuværende virksomhed 1967.

Adr.: Højstrupvej 161, 2700 Brønshøj.  
Firma: John Petersen, slagtermester, Frederiksbergvej 224, 2700 Kbhvn. NV.

**Petersen, John Emil**, slagtermester; f. 15/9 1933 i Helsingør, søn af slagtermester Hans Emil Petersen; g. 4/12 1960 m. Edith P., f. Frøhlich; udd. h. faderen, overtaget virksomheden 1958; pølsemageri og forhandling af kød, flæsk og pålæg.

Adr.: Sudergade 12, 3000 Helsingør.  
Firma: John E. Petersen, slagtermester, Sudergade 12, 3000 Helsingør.

**Petersen, Jørgen Peter**, slagtermester; f. 8/3 1910 i Sønderborg, søn af grosserer Jens P. Petersen; g. 31/8 m. Edith P., f. Sørensen; udd. h. slagtermester Franke, Sønderborg, 1925–29, svend bl. a. hos slagtermestrene Poul Jørgensen, Fredericia, og Ejner Andersen, Vejle, bestyrer h. slagtermester Olaf Nord, Kbhvn., etabl. s. slagtermester i Sønderborg 1947, på nuværende adr. i nyopført ejendom s. 1962; pølsemageri og forhandling af kød, flæsk og pålæg.

Adr.: Grundtvigs Allé 101, 6400 Sønderborg.  
Firma: Jørgen Petersen, slagtermester, Grundtvigs Allé 101, 6400 Sønderborg.

**Petersen, K. N.**, slagtermester.  
Firma: K. N. Petersen, slagtermester, Præstegade 4, 3790 Hasle.

**Petersen, Kai**, viktualiehandler.  
Firma: Kai Petersen, viktualiehandler, Godthåbsvej 45, 2000 Kbhvn. F.

**Petersen, Kaj**, eksportør; f. 29/11 1921 i Bjerringbro, Viborg amt, søn af slagtermester Emil Petersen; g. 29/11 1947 m. Grethe P., f. Alstrup; etabl. s. eksportør i Bjerringbro 1941, till. indehaver af slagterforretning sst. 1948–50; forhandling af kød t. hjemmemarkedet, eksport af kød og levende kvæg; medindehaver af Bjerringbro off. Slagtehus I/S.

Adr.: Nygade 4 A, 8850 Bjerringbro.  
Firma: Kaj Petersen, eksportør, Nygade 4 A, 8850 Bjerringbro.

**Petersen, Kaj Poul**, slagtermester; f. 10/2 1922 i Kbhvn., søn af slagtermester Poul Petersen; g. 2/6 1946 m. Tove P., f. Sørensen; udd. s. butiksvend h. faderen 1938–42, svend sst., overtaget virksomheden 1946 (grundlagt 1925); forhandling af kød, flæsk og pålæg.

Adr.: Æginavej 23, 2300 Kbhvn. S.  
Firma: Kaj P. Petersen, slagtermester, Amagerbrogade 194, 2300 Kbhvn. S.  
1123 Kbhvn. K.

**Petersen, Kaj Aage**, viktualiehandler.  
Firma: Ostekælderer, Gothersgade 15,

**Petersen, Karl K.**, slagtermester.  
Firma: Karl K. Petersen, slagtermester, Hundepurvevej 62, 5000 Odense.

**Petersen, Karl Sløth**, bestyrer.  
Adr.: Lille Madsegade 75 A, 3700 Rønne.  
Firma: Slagteriudsalget, Lille Madsegade 75, 3700 Rønne.

**Petersen, Karl Vilhelm**, viktualiehandler; f. 8/3 1907 i Klemensker, Bornholms amt; g. 10/12 1938 m. Dagmar P., f. Marcker; udd. v. landbrug, selvstændig møllejejer i Bodilsker 1938–48, etabl. s. viktualiehandler i Neksø 1948; kød, flæsk, færdigretter og smørrebrød.

Adr.: Brogade 17, 3730 Neksø.  
Firma: Karl V. Petersen, viktualiehandler, Brogade 17, 3730 Neksø.

**Petersen, Kingo**, slagtermester.  
Firma: Kingo Petersen, slagtermester, Istedgade 105, 1650 Kbhvn. V.

**Petersen, Kjeld Aage**, slagtermester; f. 16/3 1913 i Orup, Præstø amt, søn af slagtermester Holger Petersen; g. 1/4 1934 m. Valborg P., f. Nielsen; udd. h. slagtermestrene, Brdr. Soelberg, Vordingborg, 1927–31, svend sst. og h. slagtermestrene Vald. Hansen, Vordingborg, og Henrik Svendsen, Fakse Ladeplads, overtaget faderens virksomhed 1942, opført ny ejendom m. slagtehus, pølsemageri og røgeri 1953; slagtehus, pølsemageri, røgeri og forhandling af kød, flæsk og pålæg; medl. af best. f. Østsjællands Slagtermesterforening.

Adr.: Orup, 4640 Fakse.  
Firma: Kjeld Petersen, slagtermester, Orup, 4640 Fakse.

**Petersen, Knud A.**, slagtermester.  
Firma: Knud A. Petersen, slagtermester, Godthåbsvej 24, 2000 Kbhvn. F.

**Petersen, Knud Kaj**, grosserer; f. 27/9 1929 i Kbhvn., søn af grosserer Kaj Petersen; g. 14/9 1954 m. Agnes P., f. Diercks; realeksm. 1946, handelsudd. i fa. Høyer & Rasmussen, Hørve, 1946–49, eksm. fra Niels Brocks Handelsskole 1951, udd. på Struer Andelsslagteri 1951–52, studieophold i Tyskland, Irland og England 1952–54, medarbejder h. faderen 1954, overtaget virksomheden 1963 (grundlagt 1916); forhandling af slagteriprodukter.

Adr.: Hambros Allé 13, 2900 Hellerup.  
Firma: Kaj Petersen, Flæsketorvet 7–9, 1711 Kbhvn. V.

**Petersen, Kurt**, slagtermester.  
Firma: Kurt Petersen, slagtermester, Bagergade, 5700 Svendborg.

**Petersen, Kurt**, slagtermester; f. 24/8 1935 i Højby, Holbæk amt, søn af arbejdsmd. Charles Petersen; g. 27/12 1966 m. Inge P., f. Ferdinandsen; udd. h. broderen, slagtermester Bent Petersen,





**K. V. Petersen**  
viktualiehandler  
Nekstøp

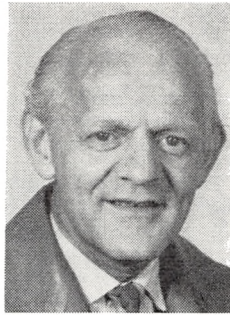

**L. Petersen**  
engrosslagtermester  
Randers



**M. Petersen**  
engrosslagtermester  
Århus C.



**O. H. Petersen**  
chefkonsulent  
Roskilde

Kbhvn., 1956–60, svend sst., medindehaver i nuværende virksomhed s. 1962; slagtehus, pølsemageri, køgeri, røgeri, salteri og forhandling af kød, flæsk og pålæg, till. landtur.

Adr.: Nyvej 14, 4573 Højby, Sjælland.

Firma: Højby Slagterforretning, Hovedgaden 27, 4573 Højby, Sjælland.

**Petersen, Laurits**, slagtermester; f. 19/8 1899 i Sønderstø, Odense amt, søn af slagtermester Chr. Petersen; udd. s. slagter h. faderen, etabl. s. slagtermester i Skamby 1924, moderniseret bl. a. m. køle- og frysediske 1953; slagtehus, pølsemageri og forhandling af kød, flæsk og pålæg.

Adr.: 5485 Skamby.

Firma: Laur. Petersen, slagtermester, 5485 Skamby.

**Petersen, Lauritz**, engrosslagtermester; f. 17/5 1914 i Randers, søn af slagtermester Laur. Petersen; g. 20/5 1938 m. Elida P., f. Pedersen; præliminæreks. 1932, udd. h. faderen 1932–34, svend sst. 1934–37, medindehaver 1937, eneindehaver s. 1953 (virksomheden grundlagt 1906); forhandling og eksport af kød og flæsk; næstformd. f. Randers Slagtermesterforening s. 1955, medstifter af og medl. af best. f. Landsforeningen af engrosslagtere i Danmark.

Adr.: Stjernevej 59, 8900 Randers.

Firma: Lauritz Petersen, kød og flæsk engros, Det off. Slagtehus, Kvægtorvet, 8900 Randers.

**Petersen, Leif**, slagtermester.

Firma: Leif Petersen, slagtermester, Venne-mindevej 23, 2100 Kbhvn. Ø.

**Petersen, Leo**, slagtermester.

Firma: Leo Petersen, slagtermester, Valby Langgade 197, 2500 Kbhvn. Valby.

**Petersen, Louis Ludvig**, slagtermester; f. 14/10 1923 i Gedser, søn af slagtermester Carl Ludv. Petersen; g. 5/6 1949 m. Inge P., f. Jørgensen; udd. s. slagter h. faderen 1939–43, svend sst. 1943–52, h. slagtermester Villy Gramhald, Kbhvn.,

1953–65, forpagtet nuværende virksomhed 1967; forhandling af kød, flæsk og pålæg.

Adr.: Jacob Dannefærds Vej 5, 1973 Kbhvn. V.  
Firma: Viktor Jensen, slagterforretning, Kildevældsgade 63, 2100 Kbhvn. Ø.

**Petersen, Mads Peter**, slagtermester; f. 11/7 1907 i Viuf, Vejle amt, søn af slagtermester Peter Petersen; g. 18/11 1934 m. Mette Margrethe P., f. Hansen; udd. h. slagtermester Chr. Bissenbacher, Børkop, 1922–26, svend sst. 1926–30, i nuværende virksomhed 1930–35, overtaget virksomheden 1935 (grundlagt 1902), udvidet og moderniseret 1948, opført nyt pølsemageri 1954; slagtehus, pølsemageri, køgeri, røgeri, salteri og forhandling af kød, flæsk og pålæg, till. landtur.

Adr.: 8382 Hinnerup.

Firma: M. P. Petersen, slagtermester, 8382 Hinnerup.

**Petersen, Mathias**, engrosslagtermester; f. 24/12 1909 i Århus, søn af engrosslagtermester Niels P. Petersen; g. 31/10 1931 m. Gurli P., f. Lundberg; udd. h. faderen 1924–28, overtaget virksomhed 1929 sm. m. broderen Viggo Petersen (virksomheden grundlagt 1902); forhandling af kød og flæsk; medl. af best. og kasserer f. Aarhus Slagterlaug s. 1943, skuemester 1943, medl. af hovedbest. f. Danske Slagtermestres Landsforening 1947–62, formd. f. Slagtermestrenes Produktforening og Tarmrenseri, Århus, s. 1952.

Adr.: Lyngbyvej 4, 8000 Århus C.

Firma: N. P. Petersen, kød & flæsk engros, Aarhus off. Slagtehus, 8000 Århus C.

**Petersen, N. J.**, slagtermester.

Firma: N. J. Petersen, slagtermester, Mariagervej 820, 8900 Randers.

**Petersen, Niels Bjørn**, viktualiehandler.

Firma: Niels Petersen, viktualiehandler, Oehlschlægtersgade 53, 1663 Kbhvn. V.

**Petersen, Niels Gunnar**, slagtermester; f. 10/3 1920 i Udbyhøj, Randers amt, søn af tømrermester Niels Chr. Petersen; g. 1/7 1945 m. Rigmor P., f.

Sejersen; udd. h. slagtermester Børge Petersen, Havndal, 1936–40, svend fl. steder, overtaget nuværende virksomhed 1945 (grundlagt 1930), ombygget og udvidet 1954; pølse­mageri, køgeri, røge­ri, salteri og forhandling af kød, flæsk og pålæg; medl. af best. f. Randers Slagtermesterforening 1950–53, skuemester f. tarmrensere s. 1950.

Adr.: Nørrebrogade 17 B, 8900 Randers.  
Firma: Gunnar Petersen, slagtermester, Nørre­brogade 17 B, 8900 Randers.

**Petersen, O.**, viktualiehandler.  
Firma: O. Petersen, viktualiehandler, Åboule­varden 19, 1960 Kbhvn. V.

**Petersen, Ole**, slagtermester.  
Firma: Ole Petersen, slagtermester, Bagsværd Hovedgade 111, 2880 Bagsværd.

**Petersen, Olfert Helge**, chefkonsulent; f. 29/11 1919 i Roskilde, søn af maskinfabrikant Thorvald Petersen; ingeniør fra Københavns Maskinteknikum 1943, driftsteknisk og -økonomisk efteruddan­nelse, rationaliseringskonsulent i nuværende virk­so­mhed 1962, chefkonsulent sst. 1966.

Adr.: Kongebakken 34, 4000 Roskilde.  
Firma: Slagteriernes Forskningsinstitut, Magle­gårdsvej 2, 4000 Roskilde.

**Petersen, Oluf Erling Bang**, slagtermester; f. 2/10 1909 i Roskilde, søn af slagtermester Jens Carl Niels Petersen; g. 1/12 1935 m. Rosa P., f. Grønning Hansen; udd. s. slagter h. faderen 1924–28, svend fl. steder, overtaget nuværende virksom­hed 1944, virksomheden moderniseret; medl. af best. f. Slagtermesterforeningen for Odense og Omegn 1945–54, f. Odense Slagterlaug s. 1954, skue­mester s. 1952.

Adr.: Fengersvej 5, 5000 Odense.  
Firma: Tunnelens Kødudsalg, Adamsgade 1 A, 5000 Odense.

**Petersen, Ove Erhardt**, slagtermester.  
Firma: Ove Petersen, slagtermester, 5560 Årup.

**Petersen, Oskar**, slagtermester; f. 28/10 1915 i Horsens, søn af slagtermester Oskar Petersen; udd. h. slagtermester Aage Johansen, Røn­de, 1929–33, svend h. slagtermester Aug. Nielsen, Århus, 1933–35, h. faderen 1935–51, overtaget virksomheden 1951 (grundlagt 1935), virksomheden udvidet og moderniseret 1961; pølse­mageri, køgeri, salteri og forhandling af kød, flæsk, pålæg og dybfrost.

Adr.: Marselisborg Allé 31, 8000 Århus C.  
Firma: Oskar Petersen, slagtermester, Ellemar­ks­vej 14, 8000 Århus C.

**Petersen, Peter Christian**, slagtermester; f. 20/7 1919 i Randers, søn af slagtermester Emanuel Vilh. Petersen; g. 10/2 1945 m. Lizzi P., f. Frede­riksen; udd. h. slagtermester Niels Hansen, Had­sten, 1934–38, svend fl. steder, overtaget nuværen­de virksomhed 1950; pølse­mageri og forhandling af kød, flæsk og hjemmelavet pålæg.

Adr.: Park Allé 283, 2600 Glostrup.  
Firma: P. Chr. Petersen, slagtermester, Park Allé 283, 2600 Glostrup.

**Petersen, Poul**, slagtermester.  
Firma: Poul Petersen, slagtermester, Kompagni­stræde 6, 1208 Kbhvn. K.

**Petersen, Poul Halvor**, afdelingsleder, civilinge­niør; f. 20/2 1923 i Kbhvn., søn af fuldmægtig Chr. Johan Halvor Petersen; g. 29/3 1956 m. Ruth P., f. Thousgaard; student 1941, cand. polyt. 1946, ingeniør i fiskeriministeriets forsøgslaboratorium s. å., i nuværende virksomhed s. 1953, afdelings­leder sst. 1958.

Adr.: Drosselvej 29, 4000 Roskilde.  
Firma: Slagteriernes Forskningsinstitut, Magle­gårdsvej 2, 4000 Roskilde.

**Petersen, Povl Rosenfeldt**, slagtermester; f. 3/12 1921 i Nørre-Åby, Odense amt, søn af slagter­mester Peter Rosenfeldt Petersen; g. 6/9 1953 m. Magdalene P., f. Lie; udd. s. slagter h. faderen 1936–40, svend bl. a. sst., overtaget virksomheden 1959 (grundlagt 1909), virksomheden moderniseret bl. a. m. køle- og frysediske; slagtehus, pølse­mageri, køgeri, røge­ri, salteri og forhandling af kød, flæsk og pålæg; formd. f. Middelfart og Omegns Slagtermesterforening s. 1966, medl. af repræsen­­tantskabet f. Middelfart Bank; hobby: gl. dansk kunst.

Adr.: Østergade 14, 5580 Nørre-Åby.  
Firma: P. Rosenfeldt Petersen, slagtermester, Østergade 14, 5580 Nørre-Åby.

**Petersen, Robert Wittendorff**, slagtermester; f. 8/1 1924 i Blåhøj, Vejle amt, søn af slagter Peter Petersen; g. 14/5 1949 m. Mette P., f. Johannesen; udd. s. pølse­mager på Andels-Svineslagteriet Midt­jylland, Grindsted, 1938–42, svend på fl. slagterier, overtaget nuværende virksomhed 1952 (grundlagt 1939), ombygget og moderniseret, senest 1962; pølse­mageri, køgeri, røge­ri, salteri og forhandling af kød, flæsk, hjemmelavet pålæg, dybfrost og kon­ser­ves; medl. af Midtjydsk Slagterring, af Snej­bjerg sundhedskommission s. 1961, fl. lokale til­lidshverv; hobby: fodbold.

Adr.: Studsgård, 7400 Herning.  
Firma: Robert Petersen, slagtermester, Studs­gård, 7400 Herning.

**Petersen, Ruth**, viktualiehandler.  
Firma: Ruth Petersen, viktualiehandler, Øster­gade 47, 4970 Rødby.

**Petersen, S. Møller**, viktualiehandler.  
Firma: S. Møller Petersen, viktualiehandler, Ordrupvej 52, 2920 Charlottenlund.

**Petersen, Skjold Laurits**, slagtermester; f. 30/9 1906 i Svendborg, søn af forsikringsinspektør Chr. Petersen; g. 12/9 m. Jacoba P., f. Lysén Madsen; udd. s. slagter og pølse­mager på Viktualiehandler­nes Pølsefabrik, Århus, 1921–25, svend bl. a. på Roskilde Andels­slagteri, etabl. s. slagtermester fra



**O. Petersen**  
slagtermester  
Århus C.



**P. H. Petersen**  
afdelingsleder, civilingeniør  
Roskilde



**S. L. Petersen**  
slagtermester  
Roskilde



**S. Petersen**  
slagtermester  
Århus C.

vogn 1945, till. indehaver af slagterforretning i Roskilde 1947-57, overtaget forretning i Østergade, Roskilde, 1957, bortforpagtet virksomheden 1960; forhandling af kød, flæsk og pålæg fra vogn. Adr.: Bregnevej 2, 4000 Roskilde.  
Firma: Skjold Petersen, slagtermester, Bregnevej 2, 4000 Roskilde.

**Petersen, Sv.,** slagtermester.  
Adr.: Skjulhøj Allé 5, 2720 Vanløse.

**Petersen, Sv.,** slagtermester.  
Firma: Sv. Petersen, slagtermester, 5461 Korup, Fyn.

**Petersen, Svend,** slagtermester; f. 27/4 1927 i Århus, søn af møbelhandler Tage Petersen ;g. 17/3 1954 m. Anna Margrethe P., f. Nielsen; udd. h. slagtermester Anton Ovesen, Århus, 1943-47, svend h. slagtermestrene Erik Christensen, Århus, og Trebbien's efft., Kbhvn., slagtermester i Vanløse 1954-59, etabl. nuværende virksomhed 1959, udvidet og moderniseret 1967; pølsemageri, kogerri, røgeri, salteri og forhandling af kød, flæsk, pålæg og dybfrost; tildelt sølvmedalje og diplom f. flæskerullepølse, leverpostej og spegepølse v. Slagtermestrenes internationale fagkonkurrence, Kbhvn. 1963; medl. af Stavtrup Slagterring, af best. f. Aarhus Slagterlaug, skuemester.

Adr.: Tranevej 21, 8240 Risskov.  
Firma: Slagterforretningen Langenæs, Nordborggade 31, 8000 Århus C.

**Petersen, Svend Aage,** slagtermester.  
Firma: Sv. A. Petersen, slagtermester, Nørregade 48, 8660 Skanderborg.

**Petersen, Tage,** slagtermester; f. 1/4 1928 i Bredebro, Tønder amt, søn af kreaturhandler Wm. Aug. Petersen; g. 15/1 1952 m. Marie P., f. Damgaard Petersen; udd. h. slagtermester Alb. Brotzmann 1944-48, svend bl. a. på Sønderborg Svineslagteri, forpagtet nuværende virksomhed 1959; pølsemageri og forhandling af kød, flæsk og pålæg.

Adr.: Ringgade 179, 6400 Sønderborg.

Firma: Tage Petersen, slagtermester, Mølle-gade 70, 6400 Sønderborg.

**Petersen, Thork.,** viktualiehandler.  
Firma: Thork. Petersen, viktualiehandler, Strandmarksvej 9, 2650 Hvidovre.

**Petersen, Thorkild,** slagtermester, kreaturhandler; f. 11/9 1903 i Slagelse, søn af vognmd. Carl Petersen; g. 24/5 1925 m. Else P., f. Larsen; udd. h. slagtermestrene Brdr. Devantier, Slagelse, 1917-21, h. slagtermestrene Adolf & Johs. Petersen og Vilh. Hansen, alle Slagelse, slagtermester i Kirke-Stillinge 1925-58, overgået t. kreaturhandel 1958; handel m. levende kreaturer; æresmedl. i Slagtermesterforeningen for Slagelse og Omegn s. 1963.

Adr.: Herrestræde 2, 4200 Slagelse.  
Firma: Thorkild Petersen, slagtermester, kreaturhandler, Herrestræde 2, 4200 Slagelse.

**Petersen, Vagn,** slagtermester; f. 23/9 1924 i Bjerringbro, Viborg amt, søn af slagtermester Emil Petersen; g. 18/1 1953 m. Hanne P., f. Christensen; udd. h. viktualiehandler i Bjerringbro 1940-44, svend fl. steder, overtaget nuværende virksomhed 1951 (grundlagt 1949), virksomheden moderniseret; till. indehaver af landejendom s. 1961; pølsemageri, kogerri, røgeri, salteri og forhandling af kød, flæsk, pålæg og dybfrost, till. landtur.

Adr.: Tværgade 1, 8850 Bjerringbro.  
Firma: Vagn Petersen, slagtermester, Sønder-gade 46, 8850 Bjerringbro.

**Petersen, Valdemar,** slagtermester; f. 5/6 1912 i Slagelse, søn af slagtermester Hans P. Vald. Petersen; g. 5/6 1937 m. Lykke P., f. Petersen; udd. s. slagter på Ringsted Andels-Svineslagteri 1927-31, svend sst. 1931-42, overtaget slagterforretning m. vogn i Fjenneslev/Benløse 1942, udvidet m. forretning i egen ejendom 1947; slagtehus, pølsemageri og forhandling af kød, flæsk og pålæg, till. landtur; medl. af best. f. Slagtermesterforeningen for Ringsted og Omegn.

Adr.: 4173 Fjenneslev.  
Firma: Vald. Petersen, slagtermester, 4173 Fjenneslev.



**T. Petersen**  
slagtermester, kreaturhdl.  
Slagelse



**V. Petersen**  
engrosslagtermester  
Århus C.

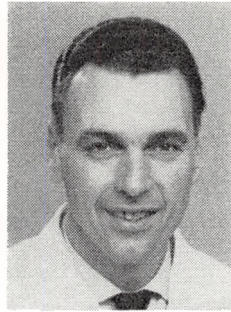

**V. Petersen**  
bestyrer  
Nykøbing Sjælland



**W. J. Petersen**  
eksportør  
Bjerringbro

**Petersen, Vedel**, slagtermester; f. 2/12 1906 i Ribe, søn af vognmand Jens P. Petersen; g. 17/4 1931 m. Ebba P., f. Kubel Andersen; udd. s. mejerist 1921–25, etabl. s. mælkehandler i Skærbæk 1931, virksomheden omdannet t. slagter- og viktualieforretning 1951; pølsemageri og forhandling af kød, flæsk og pålæg.

Adr.: Storegade 37, 6780 Skærbæk.

Firma: Vedel Petersen, slagtermester, Storegade 37, 6780 Skærbæk.

**Petersen, Verner**, slagtermester.

Firma: Verner Petersen, slagtermester, Lundevvej 11, 400 Kalundborg.

**Petersen, Verner Sigfred**, slagtermester; f. 8/1 1923 i Ravnebjerg, Sorø amt, søn af købmd. Charles A. Petersen; g. 13/9 1947 m. Lise P., f. Nielsen; udd. h. slagtermester Morten Jensen, Herlufmagle, 1940–44, svend på Ringsted Andels-Svineslagteri og h. slagtermester C. H. Jensen, Nakskov, etabl. s. slagtermester i Saksjøbing 1948.

Adr.: Nykjøbingvej 2, 4990 Saksjøbing.

Firma: Verner Petersen, slagtermester, Nykjøbingvej 2, 4990 Saksjøbing.

**Petersen, Victor**, slagtermester; f. 27/12 1915 i Karlebo, Frederiksborg amt, søn af slagtermester Chr. Petersen; g. 21/6 1942 m. Ruth P., f. Olsen; udd. h. slagtermester Anker Petersen, Birkerød, 1930–34, svend sst. 1934–36, h. slagtermester P. E. Larsen, Kbhvn., 1936–38, bestyrer i fa. Nychel, Kbhvn., 1938–51, etabl. s. slagtermester i Lyngby 1951, udvidet m. filial Sorgenfrigårdsvej 80.

Adr.: Kvædevej 5, 2830 Virum.

Firma: Victo Petersen, slagtermester, Lyngbygårdsvej 100, 2800 Lyngby.

**Petersen, Viggo**, engrosslagtermester; f. 21/12 1910 i Århus, søn af engrosslagtermester Niels P. Petersen; g. 12/11 1933 m. Harriet P., f. Nielsen; udd. h. faderen 1925–29, overtaget virksomheden 1929 sm. m. broderen Mathias Petersen (virksomheden grundlagt 1902); forhandling af kød og flæsk.

Adr.: Hasselvej 12, 8000 Århus C.

Firma: N. P. Petersen, kød & flæsk en gros, Aarhus aff. Slagtehus, 8000 Århus C.

**Petersen, Viggo**, bestyrer; f. 16/8 1926 i Rørvig, Holbæk amt, søn af parcellist Niels Martin Petersen; g. 28/8 1955 m. Inger P., f. Stensballe; udd. h. slagtermester Verner Jørgensen, Rørvig, 1944–47, svend sst. og h. slagtermestrene Christiansen, Haderslev, Egon Jensen, Odense, og Frost, Glostrup, bestyrer i Frederikssund Andels-Svineslagteri's udsalg 1957–59, i nuværende virksomhed s. 1959; pølsemageri og forhandling af kød, flæsk og pålæg; kasserer f. Slagtermesterforeningen for Nykøbing Sjælland og Omegn 1964–65.

Adr.: Algade 20, 4500 Nykøbing Sjælland.

Firma: Odsherreds Svineslagteri's udsalg, Algade 20, 4500 Nykøbing Sjælland.

**Petersen, Viggo Leo Helmer Bøggild**, slagtermester; f. 16/3 1920 i Græsted, Frederiksborg amt, søn af landmd. Peter Petersen; g. 1957 m. Tove P., f. Sørensen; udd. h. slagtermester Sv. Nielsen, Græsted, 1935–39, svend fl. steder, i nuværende virksomhed 1946, overtaget samme 1961, virksomheden ombygget og moderniseret; pølsemageri og forhandling af kød, flæsk og hjemmelavet pålæg.

Adr.: Stationsvej 74, 3230 Græsted.

Firma: Vigo Petersen, slagtermester, Hovedgaden 8, 3230 Græsted.

**Petersen, William Julius**, eksportør; f. 25/2 1907 i Bjerringbro, Viborg amt, søn af slagtermester Carl Vilh. Petersen; g. 12/4 1944 m. Anna Margrethe P., f. Christensen; udd. s. slagter h. faderen 1921–25, svend h. broderen, slagtermester Charley Petersen, Bjerringbro, 1928–34, etabl. s. eksportør i Bjerringbro 1934; engrosslagting og forhandling af kød t. hjemmemarkedet, till. eksport; medindehaver af Bjerringbro off. Slagtehus I/S.

Adr.: Vestergade 23, 8850 Bjerringbro.

Firma: Wm. Petersen, eksportør, Vestergade 23, 8850 Bjerringbro.

**Petersen, Volmer**, viktualiehandler; f. 7/11 1921 i Kbhvn., søn af viktualiehandler Johan Petersen; g. 6/2 1960 m. Evelyn P., f. Sørensen; udd. h.



**Aa. W. Petersen**  
slagtermester  
Otterup

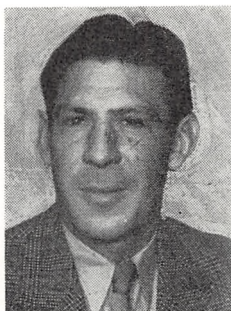

**E. N. D. Pettersson**  
slagtermester  
Næsby



**H. Petz**  
slagtermester  
Sønderborg



**U. Pfeiffer**  
slagtermester  
Odense

slagtermester Georg Frederiksen, Kbhvn., 1937–41, svend sst. 1941–45, overtaget nuværende virksomhed 1945.

Adr.: Jernbane Allé 31, 2720 Vanløse.

Firma: Volmer Petersen, viktualiehandler, Jernbane Allé 31, 2720 Vanløse.

**Petersen, Aage Kai**, viktualiehandler; f. 9/11 1937 i Kbhvn., søn af murer Kai Ove Petersen; g. 17/12 1961 m. Lise P., f. Kristensen; udd. s. pølse-mager i HB, Kbhvn., 1952–56, svend sst. 1956–57 og 1958–59, h. slagtermester Buhl, Kbhvn., 1959–60, medindehaver af viktualieforretning i Kbhvn. 1960–63, overtaget nuværende virksomhed 1963; pølse-mageri, køgeri, røgeri, salteri og forhandling af kød, flæsk og hjemmelavet pålæg.

Adr.: Volmer Kjærs Allé 3, 2770 Kastrup.

Firma: Aage Petersen, viktualiehandler, Vester-brogade 117, 1620 Kbhvn. V.

**Petersen, Aage Robert**, slagtermester; f. 5/11 1922 i Odense, søn af slagtermester Elias Magnus Petersen; g. m. Sonja Holbech P., f. Tømmerup; udd. p. Odense Eksporthandleri 1937–41, svend h. fabrikant Eickhoff, Odense, og på Odense Pølse-fabrik, førstemd. h. faderen 1945, indehaver af virksomheden 1960–66, overtaget nuværende virksomhed 1966; pølse-mageri og forhandling af kød, flæsk og pålæg.

Adr.: Nordskovvej 21, 5000 Odense.

Firma: Aage Petersen, slagtermester, Drewsens-vej 1, 5000 Odense.

**Petersen, Aage Warberg**, slagtermester; f. 1/5 1917 i Marstal, søn af købmd. R. H. Petersen; g. 3/11 1946 m. Martha P., f. Nielsen; udd. h. slagtermester Müller, Højer, 1931–35, overtaget nuværende virksomhed 1944, på nuværende adr. s. 1953, virksomheden samtidig moderniseret bl. a. m. køle- og frysediske; slagtehus, pølse-mageri, køgeri, røgeri, salteri, frysehus og forhandling af kød, flæsk og pålæg; medl. af best. f. Odense og Omegns Slagterlaug og Mesterforening s. 1951, sekr. s. 1960.

Adr.: Bredgade 27, 5450 Otterup.

Firma: Aage W. Petersen, slagtermester, Nørre-gade 1, 5450 Otterup.

**Pettersson, Evert Nils David**, slagtermester; f. 9/11 1923 i Karlskrona, Sverige, søn af bager-mester Bernt Pettersson; g. 25/4 1954 m. Ruth P., f. Knudsen; udd. s. skibsbygger, overtaget nuværende virksomhed 1961 sm. m. hustruen (virksomheden grundlagt 1954), ombygget og moderniseret 1965; pølse-mageri og forhandling af kød, flæsk, pålæg, smørrebrød og færdigretter.

Adr.: Næsbyvej 95, 5270 Næsby.

Firma: Nils Pettersson, slagtermester, Næsby-vej 95, 5270 Næsby.

**Pettersson, Gust.**, viktualiehandler.

Firma: Gust. Pettersson, viktualiehandler, P. Knudsens Gade 1, 2450 Kbhvn. SV.

**Petz, Henning**, slagtermester; f. 12/3 1936 i Ar-num, Tønder amt, søn af kreaturhandler Hjenrik Otto Petz; g. 28/6 1958 m. Aase P., f. Nielsen; udd. h. slagtermester Popp, Toftlund, 1950–54, svend sst. 1954–55, h. slagtermestrene Chr. Vollstedt, Haderslev, Gellert, Christiansfeld, Carsten-sen, Nordborg, m. fl., overtaget nuværende virksomhed m. ejendom 1963 (virksomheden grund-lagt 1932); pølse-mageri og forhandling af kød, flæsk og pålæg, till. landtur.

Adr.: Oehlenschlägersgade 15, 6400 Sønder-borg.

Firma: Henning Petz, slagtermester, Oehlen-schlägersgade 15, 6400 Sønderborg.

**Pfeiffer, Uwe**, slagtermester; f. 2/3 1943 i Løjt Kirkeby, Abenrå amt, søn af slagtermester Johs. Pfeiffer; g. m. Ellen P., f. Feldskov; udd. h. slagtermester C. Jensen, Løjt Kirkeby, 1958–61, svend h. slagtermestrene Kai Jensen, Allinge, og Peer Sloth, Odense, samt på Haderslev off. Slagtehus, overtaget virksomhed Nørregade 47, Odense, 1965, bortforpagtet 1967, overtaget nuværende virksomhed 1967; pølse-mageri og forhandling af kød, flæsk og pålæg.

Adr.: Mosegårdsvej 103, 5000 Odense.

Firma Uwe Pfeiffer, slagtermester, Kochs-gade 140, 5000 Odense.



**P. C. Plejdrup**  
slagtermester  
Durup



**Aa. C. Post**  
slagterierer  
Gjern



**A. Poulsen**  
slagtermester  
Vestervig

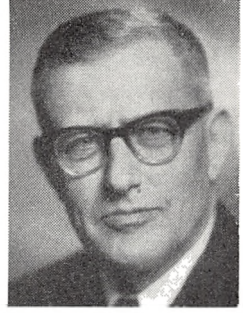

**C. F. Poulsen**  
engrosslagtermester  
Århus C.

**Philipsen, Peter**, slagtermester; f. 30/8 1913 i Kværs, Åbenrå amt, søn af gårdejer Hans P. Philipsen; g. 24/11 1936 m. Kathe Dorthea P., f. Schmidt; udd. h. slagtermester Jes Philipsen, Åbenrå, 1928–32, svend fl. steder, forpagtet nuværende virksomhed 1936, overtaget samme 1940; slagtehus, pølsemageri og forhandling af kød, flæsk og pålæg.

Adr.: 6225 Varnæs.

Firma: Peter Philipsen, slagtermester, 6225 Varnæs.

**Phillipsen, Maja**, slagtermester.

Firma: O. Phillipsen, slagterforretning, Åsen 6, 3730 Neksø.

**Pico, Sv.**, viktualiehandler.

Firma: Sv. Pico, viktualiehandler, Hovedgaden 20, 2792 Store-Magleby.

**Pind, Vagner**, slagtermester; f. 11/4 1922 i Karlebo, Frederiksborg amt, søn af gårdejer Knud Pind; g. 8/8 1949 m. Annelise P., f. Nielsen; udd. h. svogeren, slagtermester Chr. Nielsen, Hørsholm, overtaget virksomheden 1962, virksomheden ombygget og moderniseret; pølsemageri og forhandling af kød, flæsk og hjemmelavet pålæg og salater, speciale: smørrebrød.

Adr.: Usserød Kongevej 18, 2970 Hørsholm.

Firma: V. Pind, slagtermester, Usserød Kongevej 18, 2970 Hørsholm.

**Plejdrup, Peter Christian**, slagtermester; f. 20/11 1936 i Durup, Viborg amt, søn af slagtermester Anton Plejdrup; g. 3/7 1960 m. Helga P., f. Søndergaard; udd. h. slagtermester Eskild Madsen, Skive, 1951–55, arbejdsophold i Canada 1955–57, svend h. faderen 1957–65, overtaget virksomheden 1965 (grundlagt 1925), udvidet og moderniseret 1966; slagtehus, pølsemageri, kogerier, røgerier, salterier og forhandling af kød, flæsk, pålæg og dybfrost; medl. af Midtjyds Slagterring.

Adr.: Østergade 21, 7882 Durup.

Firma: P. Plejdrup, slagtermester, Østergade 21, 7882 Durup.

**Plessing, Jørgen Stig**, veterinærinspektør, R.; f. 8/12 1909 i Kbhvn., søn af kontorchef, byrådssek. Nicolai Plessing; g. 11/6 1937 m. Fritze Johanne P., f. Simons; student 1929, cand. med. vet. 1935, ass. v. Landbohøjskolen 1936, reservedyrlæge bl. a. på Sønderborg Andels-Svineslagteri 1936, fuldmægtig i veterinærinspektoratets afd. f. kødkontrol, Århus, 1939, veterinærinspektør f. kødkontrollen i 5. distrikt 1944 (Ålborg, Hjørring, Thisted, Viborg og Randers amter); medl. af best. f. Nordjyds naturvidenskabelig Forening, Ålborg, 1955.

Adr.: Solbyen 33, 9000 Ålborg.

Firma: Veterinærinspektoratet f. kødkontrollen i 5. distrikt, Hassersivvej 172, 9000 Ålborg.

**Popp, Ketty**, slagtermester; f. 15/9 1933 i Sneum, Ribe amt, datter af arbejdsmd. Hans Møller; g. 27/3 1957 m. slagtermester Herman Aug. P., død 1964; udd. s. ekspeditrice i slagterfaget, s. 1964 videreført ægtefællens virksomhed; pølsemageri og forhandling af kød, flæsk og pålæg.

Adr.: Storegade 34, 6740 Bramminge.

Firma: H. A. Popp, slagterforretning, Storegade 34, 6740 Bramminge.

**Popp, N.**, slagtermester; f. 3/4 1906 i Tønder, søn af snedkermester Heinrich Popp; g. 17/2 1935 m. Kate P., f. Lützen; udd. h. slagtermester Chr. Rohde, Husum, 1922–25, svend bl. a. h. slagtermester Fritz Müller, Bylderup-Bov, overtaget nuværende virksomhed 1939; slagtehus, pølsemageri og forhandling af kød, flæsk og pålæg.

Adr.: Søndergade, 6520 Toftlund.

Firma: N. Popp, slagtermester, Søndergade, 6520 Toftlund.

**Post, Aage Christensen**, slagterierer; f. 18/9 1917 i Holmstol, Skanderborg amt, søn af slagtermester Christen Christensen Post; udd. s. slagter h. faderen 1929–33, svend sst. 1933–38, frekventeret St. Restrup Husmandsskole 1938, studierejser i Europa, i USA 1960, etabl. s. hønseriejer i Holmstol 1938, overgået t. avlscenter f. Statens Fjerkræudvalg 1940–50, till. etabl. fjerkræslagteri i Holmstol 1942, opført nuværende virksomhed 1946, udvidet

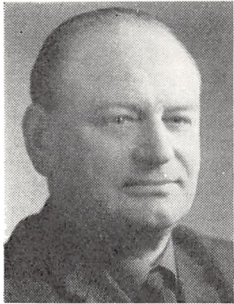

**E. V. Poulsen**  
slagtermester  
Roskilde



**H. E. B. Poulsen**  
slagtermester  
Give

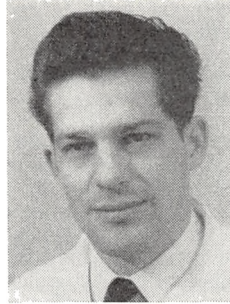

**J. E. Poulsen**  
slagtermester  
Gilleleje



**S. Poulsaard**  
slagtermester  
Lind, Herning

og moderniseret, endv. etabl. plantage- og savværksdrift ved Sorring 1960 og grillstation i Silkeborg 1955; slagting af fjerkræ, også eksport, speciale: nyslagtede (datomærkede) grydeklare kyllinger; formd. f. Gjern Fiskeriforening s. 1964, tillidsmd. f. Husmandsbrandkassen s. 1950; hobby: fiskeri, jagt.

Adr.: St. Lyngdal, 8641 Sorring.

Firma: Midtjydske Fjerkræslagteri, 8883 Gjern.

**Post, Aage Christian**, slagtermester; f. 11/9 1914 i Agerskov, Haderslev amt, søn af gårdejer Johan Reimar Post; g. 2/4 1942 m. Sophie P., f. Poulsen; udd. h. slagtermester P. Hansen, Toftlund, 1931-35, frekventeret Teknologisk Institut, Kbhvn., 1935, svend h. slagtermestrene Riis, Toftlund, Lund, Augustenborg, Marburger og Wolff, begge Sønderborg, etabl. s. slagtermester i Kolding 1942, virksomheden restaureret, kølevindue og køledisk installeret 1965; medl. af best. f. Slagtermesterforeningen for Kolding og Omegn 1948-63, næstformd. 1956-60, formd. 1960-63, skuemester s. 1956, medl. af best. f. Dansk Jagtforening, Kolding afd. s. 1948, næstformd. s. 1960; hobby: jagt.

Adr.: Kongebrogade 37, 6000 Kolding.

Firma: Aage Post, slagtermester, Kongebrogade 37, 6000 Kolding.

**Poulsen, Aschou**, slagtermester; f. 23/6 1917 i Ydby, Thisted amt, søn af smed Niels Poulsen; g. 21/5 1943 m. Magda Agnete P., f. Lykke; udd. h. slagtermestrene Møller & Hansen, Thisted, 1934-38, svend fl. steder, frekventeret Teknologisk Institut, Kbhvn., 1940, etabl. s. slagtermester i Vestervig 1944, udvidet og moderniseret 1950; pølse-mageri og forhandling af kød, flæsk og pålæg, till. landtur; medstifter og medl. af Sydthy Slagterring, næstformd. f. Sydthy Slagtermesterforening 1953-59, formd. 1963-67, skuemester.

Adr.: 7770 Vestervig.

Firma: Aschou Poulsen, slagtermester, 7770 Vestervig.

**Poulsen, Christian Frederik**, engrosslagtermester; f. 15/10 1907 i Århus, søn af engrosslagtermester Chr. Fr. Poulsen; g. 18/9 1931 m. Ingeborg P., f.

Frandsen; realeksm. 1923, eksamen fra Den jydsk Handelshøjskole 1924, udd. h. faderen, overtaget virksomheden 1940 (grundlagt 1894); forhandling af kød; medl. af best. f. Dansk Eksportør- og Kød-grossistforening s. 1950.

Adr.: Skåde Bakker, 8270 Højbjerg.

Firma: Chr. F. Poulsen & Søn, kød en gros, Aarhus off. Slagtehus, 8000 Århus C.

**Poulsen, Egon Martinus**, slagtermester; f. 14/9 1926 i Frejlev, Ålborg amt, søn af gårdejer Wm. Poulsen; g. 24/7 1956 m. Hanne Overgaard P., f. Kaihøj; udd. h. bagermester Aksel Christensen, Svendstrup J., 1942-46, svend fl. steder, chauffør 1952-53, udd. h. svigerfaderen, slagtermester Kaihøj, Gjern, 1953-57, svend sst. 1957-63, forpagtet virksomheden 1963 (grundlagt 1937); slagtehus, pølse-mageri, køgeri, røgeri, salteri og forhandling af kød, flæsk, pålæg, dybfrost, konserver og smør-rebrød, till. hjemmeslagning og landtur; medl. af best. f. Gjern Borger- og Håndværkerforening s. 1964; hobby: travsport.

Adr.: Jernbanegade, 8883 Gjern.

Firma: Gjern Slagterforretning, 8883 Gjern.

**Poulsen, Erling Valdemar**, slagtermester; f. 13/1 1914 i Roskilde, søn af restauratør Vald. Poulsen; g. 11/11 1943 m. Doris P., f. Sørensen; udd. h. slagtermester Emil Greisen, Roskilde, 1928-32, svend sst. og h. slagtermestrene Holger Eriksen, Kbhvn., og Carl Frederiksen & Søn, Roskilde, etabl. s. slagtermester i Roskilde 1939, på nuværende adr. i nyopført ejendom s. 1967; pølse-mageri og forhandling af kød, flæsk og pålæg.

Adr.: Ringstedgade 24, 4000 Roskilde.

Firma: Erling Poulsen, slagtermester, Ringstedgade 15, 4000 Roskilde.

**Poulsen, Georg Peter**, slagtermester.

Firma: Georg P. Poulsen, slagtermester, Ndr. Strandvej 318, 3100 Hornbæk.

**Poulsen, Gorm**, forpagter; f. 2/1 1937 i Kbhvn., søn af overinspektør Otto Poulsen; g. 17/1 1960 m. Barbara P., f. Pock; udd. h. slagtermester Poul Hansen, Kbhvn., 1951-55, svend sst. 1955-58, h.

slagtermester Winberg, Kbhvn., 1958–60, forpagtet nuværende virksomhed 1960.

Adr.: Ved Voldgraven 4 A, 2610 Rødovre.

Firma: Kn. Hansen, slagterforretning, Frederikssundsvej 156, 2700 Brønshøj.

**Poulsen, Hans Egon Baad**, slagtermester; f. 26/1 1922 i Klarup, Ålborg amt, søn af slagtermester Marius Poulsen; g. 6/4 1944 m. Margrethe P., f. Madsen; udd. h. slagtermester Larsen, Brande, 1936–40, svend h. slagtermester Thostrup, Hvalsø, i A/S Give & Omegns Svineslagteri og h. faderen, overtaget faderens virksomhed 1952 (grundlagt 1923), nyt inventar installeret 1961; pølsemageri og forhandling af kød, flæsk, pålæg, dybfrost og konserver, till. landtur.

Adr.: Vestergade 23, 7223 Give.

Firma: Kødbørsen, Vestergade 23, 7223 Give.

**Poulsen, Heinr. Vishof**, slagtermester.

Firma: H. Vishof Poulsen, slagtermester, Nørregade 20, 6800 Varde.

**Poulsen, Jan Ewald**, slagtermester; f. 28/10 1942 i Ll. Lyngby, Frederiksborg amt, søn af mejeribestyrer Hans Olaf Poulsen; g. 16/3 1963 m. Birgitte P., f. Petersen; udd. h. slagtermester Egon Petersen, Gilleleje, 1957–61, slagtermester i Virum 1962–66, overtaget læremesterens virksomhed 1966 (grundlagt 1953), nyt inventar installeret 1967; slagtehus, pølsemageri, røgeri og forhandling af kød, flæsk og hjemmelavet pålæg, smørrebrød og færdigretter.

Adr.: Torvet, 3250 Gilleleje.

Firma: Egon Petersen's eftf., Torvet, 3250 Gilleleje.

**Poulsen, Jens**, viktualiehandler.

Firma: Poulsen, slagtermester, Vardevej 38, 7100 Vejle.

**Poulsen, Jens Borum**, slagtermester; f. 13/5 1917 i Humlum, Ringkøbing amt, søn af fisker Chr. Poulsen; g. 9/10 1942 m. Erna P., f. Jørgensen; udd. h. slagtermester Godsk, Humlum, 1932–36, svend fl. steder, slagtermester i Aulum 1944–47, overtaget nuværende virksomhed 1947; pølsemageri, køgeri, røgeri, salteri og forhandling af kød, flæsk og pålæg.

Adr.: Nørregade 34, 7800 Skive.

Firma: J. Borum Poulsen, slagtermester, Nørregade 17, 7800 Skive.

**Poulsen, John Arthur**, slagtermester; f. 28/8 1934 i Kbhvn., søn af arbejdsmd. Robert Poulsen; g. 22/7 1960 m. Ellen P., f. Thomsen; udd. h. slagtermester N. Axel Nielsen, Svogerslev, 1950–54, svend på Roskilde off. Slagtehus, i Norge og Grønland, indehaver af Roskildebaren, Roskilde, 1959–63, overtaget nuværende virksomhed 1963; pølsemageri og forhandling af kød, flæsk og pålæg, till. landtur.

Adr.: 4430 Knabstrup.

Firma: John Poulsen, slagtermester, 4430 Knabstrup.

**Poulsen, P. H.**, grosserer.

Firma: P. H. Poulsen, Våbenstedvej 89, 2730 Herlev.

**Poulsen, Poul Bundgaard**, slagtermester; f. 5/8 1931 i Sindal, Hjørring amt, søn af handelsmd. Jens Poulsen; g. 8/1 1958 m. Birthe P., f. Jensen; udd. h. slagtermester Stiller, Sindal, 1945–49, svend bl. a. i Sæby og Hjørring Andelslagterier og i nuværende virksomhed, forpagtet samme 1966; pølsemageri og forhandling af kød, flæsk og pålæg, till. landtur.

Adr.: Islandsgade 13, 9870 Sindal.

Firma: N. O. Jacobsen, slagtermester, Nørregade 23, 9870 Sindal.

**Poulsen, Svend**, slagtermester.

Firma: Svend Poulsen, slagtermester, Våbensted, 4990 Sakskøbing.

**Poulsen, Svend**, slagtermester; f. 19/11 1924 i Glostrup, Kbhvn.s amt, søn af bryggeriarbejder Hans Poulsen; g. 19/4 1944 m. Sonja P., f. Valentin; udd. h. slagtermester Vald. Hansen, Kødbyen, Kbhvn., 1959–63, svend h. slagtermester Aug. Olsen, Kødbyen, 1963–65, overtaget nuværende virksomhed 1965.

Adr.: Hyltebjerg Allé 22, 2720 Vanløse.

Firma: Svend Poulsen, slagtermester, Søndersøvej 54, 2820 Gentofte.

**Poulsaard, A.**, direktør.

Firma: Kødfoderfabrikken Østjyden, 8723 Løsnings.

**Poulsaard, Svend**, slagtermester; f. 18/1 1936 i Herning; g. 19/10 1957 m. Elin P., f. Rasmussen; udd. h. slagtermester Vald. Jesen, Herning, 1951–55, svend sst. 1956–57, h. slagtermester Erlandsen, Herning, 1957–60, h. slagtermester Gøtsche, Herning, 1960–62, pølsemeister sst. 1962–64, eksportsvend på Viborg Kreaturslagteri 1964–67, overtaget nuværende virksomhed 1967; udvidet m. filial i Kollund 1967; pølsemageri, køgeri, røgeri, salteri og forhandling af kød, flæsk, hjemmelavet pålæg, dybfrost og konserver, till. landtur.

Adr.: Hovedvej 18, Lind, 7400 Herning.

Firma: Svend Poulsaard, slagtermester, Hovedvej 18, Lind, 7400 Herning.

**Povlsen, Sofus**, slagtermester.

Firma: Sofus Povlsen, slagtermester, Bagsværd Hovedgade 149, 2880 Bagsværd.

**Prange, Rudolf**, slagtermester.

Adr.: Rudolf Prange, slagtermester, Jernbanegade 2, 6700 Esbjerg.

**Prange, V.**, slagtermester.

Firma: V. Prange, slagtermester, Teglværks-gade 11, 6700 Esbjerg.

**Preisler, Vagn**, grosserer.

Firma: Vagn Preisler, Lillegrund 10 A, 2300 Kbhvn. S.





**H. Pries-Jensen**  
direktør, grosserer  
Kbhvn. V.



**S. M. Pryds**  
slagtermester  
Nyborg

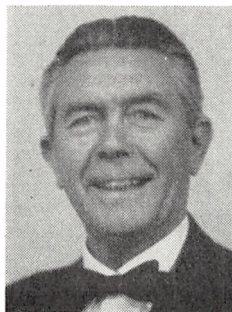

**O. Paarup**  
direktør  
Odense



**H. C. Quist**  
slagtermester  
Vejle

**Pries-Jensen, Hans**, direktør, grosserer; formd. f. Foreningen af Vildt- og Fjerkrægrossister i Kbhvn.

Firma: A/S Niels Jensen, Fjerkræ en gros, Flæsketorvet 1, 1711 Kbhvn. V.

**Pryds, Sofus M.**, slagtermester; f. 13/5 1916 i Tullebølle, Svendborg amt, søn af slagtermester Chr. Pryds; g. 7/11 1944 m. Karen P., f. Hansen; udd. h. faderen og h. slagtermestrene, Brdr. Olsen, Assens, 1930–34, frekventeret Teknologisk Institut, Kbhvn., 1937, svend fl. steder, overtaget nuværende virksomhed 1947, ombygget og moderniseret 1962; pølsemageri, køgeri, røgeri, salteri og forhandling af kød, flæsk og pålæg; formd. f. Nyborg og Omegns Slagtermesterforening 1966–67, skuemester s. 1956, medl. af best. f. Danske Slagtermestres Landsforening s. 1961.

Adr.: Knudshovedvej 51, 5800 Nyborg.

Firma: S. Pryds, slagtermester, Knudshovedvej 51, 5800 Nyborg.

**Præstvang, Victor**, viktualiehandler.

Firma: Victor Præstvang, viktualiehandler, Nørrebrogade 100, 2200 Kbhvn. N.

**Puggaard, Rud.**, viktualiehandler.

Firma: Bernstorffsvejens Chaucuteri, Bernstorffsvej 135, 2900 Hellerup.

**Pørtner, Tage Villy**, slagtermester; f. 16/3 1938 i Bønderup, Viborg amt, søn af jernbinder A. Wm. Pørtner; g. 5/6 m. butiksslagter Lis P., f. Nielsen; udd. h. slagtermestrene Sv. Døhr, Gedsted, og S. Kaihøj Jensen, Gjern, 1954–58, svend h. slagtermester Asger Sønderby, Silkeborg, og på Silkeborg Andelsslagteri, i Grønland 1962–64, h. slagtermester Johansen, Odder, 1964–65, overtaget nuværende virksomhed 1965, till. indehaver af slagterforretning V. Landevej, Varde; pølsemageri og forhandling af kød, flæsk og pålæg; sekr. f. Varde og Omegns Slagtermesterforening.

Adr.: Storegade 8, 6800 Varde.

Firma: Tage Pørtner, slagtermester, Storegade 8 og V. Landevej, 6800 Varde.

**Pålsson, Einer**, viktualiehandler.

Firma: Schweizeren, Østerbrogade 27, 4800 Nykøbing Fl.

**Paarup, Osvald**, direktør; f. 23/4 1907 i Gylling, Århus amt, søn af redaktør Laust Nielsen; g. 23/5 1931 m. Aase P., f. Rasmussen; realeksm. 1923, kontorudd. i Dansk Andels Ægekспорт, Nykøbing M., 1924–27, ass. på Morsø Andelsslagteri, Nykøbing M., 1927–30, studieophold i England 1930, bogholder på Thisted Andels-Svineslagteri 1930–37, direktør f. Bogense Andelsslagteri 1937–47, f. Skive Andelsslagteri 1947–51, f. Odense Eksport-slagteri s. 1951 (grundlagt 1897), till. direktør f. sammes destruktionsanstalt, Assens; forhandling og eksport af bacon og konserver; medl. af best. f. Danske Andelsslagteriernes Tarmsalg, f. Slagteriernes Konservereksport A.m.b.a., medl. af slagteriskolens skoleudvalg, af tilsynsrådet f. Handelsbanken, Odense.

Adr.: Langelinie 173, 5000 Odense.

Firma: Andelsselskabet Odense Eksportslagteri, Rugårdsvej 5, 5000 Odense.

**Quist, Harry Christian**, slagtermester; f. 7/8 1919 i Vejle, søn af garveriarbejder Chr. Quist; g. 30/6 1943 m. Elise Q., f. Malberg; udd. h. slagtermester Hans Christensen, Vejle, 1933–37, frekventeret Teknologisk Institut, Kbhvn., 1944, svend h. læremesteren, h. slagtermester Raben, Fredericia, og på Vejle & Omegns Andels-Svineslagteri, etabl. s. slagtermester i Vejle 1952; anskaffet nyt inventar; pølsemageri og forhandling af kød, flæsk og pålæg, dybfrost og konserver; medl. af best. f. Vejle og Omegns Slagtermesterforening s. 1964, formd. f. sammes bygge- og hjælpefond s. 1963, medl. af Sydjydsk Slagterring, af best. f. Vejle Fodboldklub; hobby: fodbold.

Adr.: Kolding Landevej 48, 7100 Vejle.

Firma: Møllevangens Slagterforretning, Kolding Landevej 48, 7100 Vejle.

**Quist, Leo**, slagtermester; f. 5/1 1933 i Ålborg, søn af slagtermester Quist; g. 13/2 1960 m. Inger Marie Q., f. Husum; udd. h. slagtermester Laur.



**S. Ramslev**  
direktør  
Struer



**F. Randau**  
slagtermester  
Nørresundby



**M. N. Randow**  
direktør  
Dybbøl



**C. Raphaelsen**  
direktør  
Glostrup

Sørensen, Ålborg, 1949–53, svend h. faderen 1955–59, overtaget faderens virksomhed 1959 (grundlagt ca. 1900); pølsemageri, køgeri, røgeri, salteri og forhandling af kød, flæsk og pålæg; medl. af Slagterringen Nordjylland, fanebærer i Aalborg og Nørresundby Slagtermesterforening.

Adr.: Degnelodden 4, 9000 Ålborg.

Firma: Leo Quist, slagtermester, Nørregade 35, 9000 Ålborg.

**Rafn, Carl**, slagtermester.

Firma: Carl Rafn, slagtermester, Ovevej 10, 4760 Vordingborg.

**Ramskov, Otto Henry**, slagtermester; f. 13/7 1910 i Horsens, søn af skrædder Carl Peter Marius Ramskov; g. 27/3 1932 m. Henny R., f. Pedersen; udd. s. slagter, etabl. s. slagtermester i Horsens; pølse-mageri og forhandling af kød, flæsk og pålæg; medl. af best. f. Horsens Håndværkerforening, medl. af Odd Fellow logen.

Adr.: Kaptajn Andersens Gade 26, 8700 Horsens.

Firma: Otto Ramskov, slagtermester, Stefansgade 31, 8700 Horsens.

**Ramslev, Simon**, direktør; f. 9/4 1910 i Vinding, Ringkøbing amt; handelsudd., etabl. nuværende virksomhed sm. m. broderen Mogens A. Ramslev, virksomheden udvidet og moderniseret, bl. a. m. nyt frysehuse, omdannet t. aktieselskab 1966, nevøen, Preben Ramsløv meddirektør s. 1967; slagting, forarbejdning og forhandling af kyllinger, høns og kaniner, også eksport; hobby: jagt.

Adr.: Torvegade 24, 7600 Struer.

Firma: Struer Fjerkræslagteri A/S, Holstebrovej 1, 7600 Struer.

**Ramsløv, Preben**, direktør; f. 9/5 1933 i Struer, søn af direktør Mogens Albert Ramsløv; g. 27/12 1959 m. Else Marie R., f. Iversen; frekventeret Teknologisk Institut, Kbhvn., medarbejder h. faderen 1957, disponent sst. 1959, direktør s. 1967 (virksomheden grundlagt 1935, omdannet t. aktieselskab 1966); slagting, forarbejdning og forhandling af kyllinger, høns og kaniner, eksport.

Adr.: Voldgade 27, 7600 Struer.  
Firma: Struer Fjerkræslagteri A/S Holstebrovej 1, 7600 Struer.

**Randau, Frede**, slagtermester; f. 2/4 1923 i Svendborg, søn af anlægsgartner Frode Randau; g. 25/12 1946 m. Lis R., f. Larsen; udd. h. svigerfaderen, slagtermester Laur. Larsen, Hals, etabl. s. slagtermester i Nørresundby 1955, virksomheden moderniseret og nymonteret 1967; pølse-mageri, køgeri, salteri og forhandling af kød, flæsk, pålæg og færdigretter; medl. af Slagterringen Nordjylland, af Rotary International, klubmester i Rotaryklubben Stigsborg, Nørresundby, 1967.

Adr.: Abildgårdsvej 58, 9400 Nørresundby.

Firma: Frede Randau, slagtermester, Hjørningvej 73, 9400 Nørresundby.

**Randow, Mogens Nord**, direktør; f. 5/10 1932 i Kbhvn.; g. 1/12 1961 m. Madeleine R., f. du Rietz; realeksm. 1950, udd. s. slagter og pølse-mager på Frederikssund Andels-Svineslagteri og A/S Slagteriernes Central, Kbhvn., 1950–53, handelsmedhjælperesk. 1953, ansat i Plumrose Inc., New York, og Kelley-Clarke Company, Los Angeles og San Francisco, 1953–54, i Salchicheria Nacional Ltda., Barranquilla, og Plumrose S.A., Caracas, 1955, i A/S Aarhus Flæskehal 1957, Plumrose, Kbhvn., 1958, i sammes planlægningsafd. 1959, leder af dybfrost-eksportafd. 1959–60, studieophold Centre d'Etudes Industrielles, Genève, 1960–61, prokurist i Danaktiv A/S, Klampenborg, 1961–63, direktør i nuværende virksomhed 1963, adm. direktør s. 1967 (virksomheden grundlagt 1909, omdannet t. aktieselskab 1961); fremstilling af pølser og konserver.

Adr.: Ll. Rådhusstræde 33, 6400 Sønderborg.

Firma: L. Marburger A/S, Hovedvej A 8, 6480 Dybbøl.

**Ranners, John**, fabrikant.

Firma: Ranners & Larsen, Valby Langgade 231, 2500 Kbhvn. Valby.

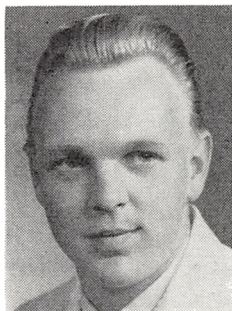

**J. Rasch**  
slagtermester  
Lyngby



**P. Rasch**  
slagtermester  
Kbhvn. Valby



**K. Rask**  
slagtermester  
Galten



**P. N. Rask**  
slagtermester  
Galten

**Raphaelsen, Carl**, direktør, R.; f. 28/11 1904 i Vallensbæk, Kbhvn.s amt, søn af proprietær Raphael J. Rephaelsen; g. 21/9 1930 m. Edith R., f. Bovin; realeksm. 1921, handelsudd. i korn- og foderstofbranchen 1921–24, ansat på Hillerød Andles-Svineslagteri, Hillerød, 1924, kasserer sst. 1929, bogholder 1935, kontorchef 1948, kontorchef i nuværende virksomhed 1950, direktør sst. s. 1952 (virksomheden grundlagt 1913), studieophold i London 1927–28; forhandling af tarme og slagteriprodukter; næstformd. f. Tarmhandlerforeningen i Danmark s. 1966, medl. af best. f. Damexco.

Adr.: Fredensvej 12, 2950 Vedbæk.

Firma: Danske Andelslagteriers Tarmsalg, Industrivej 9, 2600 Glostrup.

**Rasch, John**, slagtermester.

Adr.: Hvidovrevej 452, 2650 Hvidovre.

**Rasch, John**, slagtermester; f. 1/9 1943 i Kbhvn., søn af slagtermester Poul Rasch; g. 26/12 1962 m. Edel R., f. Andersen; udd. s. slagter og pølsemaker h. slagtermester A. Frost, Glostrup, 1959–63, svend h. slagtermester Sig. Andersen, Kbhvn., 1963–66, overtaget nuværende virksomhed 1966; forhandling af kød, flæsk og pålæg.

Adr.: Buddinge Hovedgade 103, 2860 Søborg.

Firma: John Rasch, slagtermester, Bagsværdvej 95, 2800 Lyngby.

**Rasch, Poul**, slagtermester; f. 3/11 1908 i Kbhvn., søn af montør Johan Vilh. Rasch; g. 3/5 1936 m. Karen R., f. Jørgensen; udd. h. slagtermester Chr. Hansen, Holbæk, 1923–27, svend h. slagtermestrene Lars Jensen, Holbæk, Moses David Kritter, Valby, og Orla Hansen, Valby, etabl. s. slagtermester i Valby 1948; forhandling af kød, flæsk, pålæg og fjerkræ.

Adr.: Fyrrevænget 8, 2680 Solrød Strand.

Firma: Poul Rasch, slagtermester, Trekronergade 2, 2500 Kbhvn. Valby.

**Rask, Knud**, slagtermester; f. 15/7 1934 i Galten, Århus amt, søn af slagtermester Peter Rask; g. 24/3 1957 m. Ellen R., f. Meldgaard; realeksm.

1950, udd. s. slagter h. faderen 1950–54, svend sst., medindehaver s. 1967 (virksomheden grundlagt af farfaderen 1894), nymonteret 1967; slagtehus, pølsemageri, koger, røger, salteri og forhandling af kød, flæsk, pålæg og dybfrost, till. landtur, engrosslagtning og eksport af slagtede og levende kreaturer.

Adr.: Nørregade 9, 8464 Galten.

Firma: Galten Slagterforretning, Nørregade 9, 8464 Galten.

**Rask, Niels**, slagtermester.

Firma: Niels Rask, slagtermester, 9600 Års.

**Rask, Peter Nielsen**, slagtermester; f. 14/3 1905 i Skovby, Århus amt, søn af slagtermester Niels Rask; g. 14/7 1934 m. Edith R., f. Vestergaard; udd. h. slagtermester N. C. Nielsen, Århus, 1919–23, svend fl. steder, overtaget faderens virksomhed 1927 (grundlagt 1894), optaget sønnen Knud Rask s. medindehaver 1967, virksomheden nymonteret s. å.; slagtehus, pølsemageri, koger, røger, salteri og forhandling af kød, flæsk, pålæg og dybfrost, till. landtur, engrosslagtning og eksport af slagtede og levende kreaturer.

Firma: Galten Slagterforretning, Nørregade 9, 8464 Galten.

**Rasmussen, A. G.**, viktualiehandler.

Firma: Sørensen's efft., viktualieforretning, Trekronergade 40, 2500 Kbhvn. Valby.

**Rasmussen, Albert**, slagtermester.

Firma: Alb. Rasmussen, Smallegade 42 A, 2000 Kbhvn. F.

**Rasmussen, Anders Andersen**, slagtermester; f. 24/4 1904 i Kavslunde, Odense amt, søn af gård ejer Johs. Rasmussen; g. 8/12 1928 m. Ellen Kathrine R., f. Nielsen; etabl. s. hønseriejer i Ulvsbjerg 1928, till. overtaget nuværende virksomhed 1942, virksomheden udvidet fl. gange; fjerkræslagteri; brandinspektør.

Adr.: Svenstrup, 5500 Middelfart.

Firma: Ulvsbjerg Fjerkræslagteri, Svenstrup, 5500 Middelfart.

**Rasmussen, Anker**, kreaturhandler, slagtermester; f. 31/3 1904 i Svejstrup, Skanderborg amt, søn af gårdejer Rs. Rasmussen; g. 22/11 1936 m. Gerda R., f. Rasmussen; udd. v. landbrug, udd. s. slagter i Ry 1922–25, slagtermester i Alken 1925–65, overdraget forretningen t. sønnen Erling Rasmussen 1965, kreaturhandler i Svejstrup s. 1965; forhandling af kreaturer og grise.

Adr.: Svejstrup, 8660 Skanderborg.

Firma: Anker Rasmussen, kreaturhandler, Svejstrup, 8660 Skanderborg.

**Rasmussen, Anker**, slagtermester; f. 16/2 1919 i Veflinge, Odense amt, søn af skræddermester Marius Rs. Rasmussen; g. 2/6 1945 m. Ruth R., f. Nielsen; udd. h. slagtermester Rasmussen, Veflinge, 1934–38, svend bl. a. h. slagtermestrene P. Madsen, Munkebo, og Urban Sørensen, Nyborg, slagtermester i Odense 1945–54, till. i Højstrup 1950–54, indehaver af landforretning i Turup 1954–56, overtaget nuværende virksomhed 1956.

Adr.: Nygårdsvej 27, 6700 Esbjerg.

Firma: Anker Rasmussen, slagtermester, Nygårdsvej 27, 6700 Esbjerg.

**Rasmussen, Anna**, slagtermester.

Firma: Anna Rasmussen, slagtermester, 2300 Øresundsvej 57, Kbhvn. S.

**Rasmussen, Arne**, slagtermester.

Firma: Arne Rasmussen, slagtermester, 5881 Skårup Fyn.

**Rasmussen, Arne E.**, slagtermester; f. 4/11 1917 i Kbhvn., søn af malermester Lars Rasmussen; g. 13/7 1941 m. Anne-Lise R., f. Mathiesen; udd. h. slagtermestrene Knud Rasmussen, Kbhvn., og Ludv. Brunn, Stenlille, 1931–35, svend h. slagtermestrene Carl Nielsen, Kbhvn., og Vilh. Rasmussen, Vanløse, etabl. s. slagtermester i Valby 1947, overtaget nuværende virksomhed 1954.

Adr.: Sandbyvej 25, 2730 Herlev.

Firma: Arne Rasmussen, slagtermester, Tomsgårdsvej 1, 2400 Kbhvn. NV.

**Rasmussen, Axel**, slagtermester; f. 16/3 1930 i Kastrup, Præstø amt, søn af købmd. Hans Chr. Rasmussen; g. 26/11 1955 m. Jytte Grethe R., f. Christiansen; udd. s. pølse-mager på Masnedsund Andels-Svineslagteri 1945–49, pølse-magersvend i Herning og på Skælskør Andelsslagteri, pølse-mager i fa. Steffensen, Kødbyen, 1952, udd. s. tidsstudie-tekniker sst. 1955, ansat 1955–60, overtaget nuværende virksomhed 1960 (grundlagt 1955); forhandling af kød, flæsk og pålæg; medl. af best. f. Slagtermesterforeningen for København og Frederiksberg og Omegn s. 1966.

Adr.: Egeløvsvej 27, 2830 Virum.

Firma: Holmeparkens Slagter- og Viktualieforretning, Holmeparken 42, 2830 Virum.

**Rasmussen, Axel**, slagtermester.

Firma: Axel Rasmussen, slagtermester, 5663 Vester-Håsinge.

**Rasmussen, Axel Børge**, slagtermester; f. 26/2 1925 i Sorø, søn af tømmer Hans Rasmussen; g. 23/7 1946 m. Karen R., f. Petersen; udd. h. slagtermester Hans Jacobsen, Sorø, 1940–44, svend h. slagtermester Chr. Christensen, Ruds-Vedby, 1944–46, h. slagtermester Chr. Soelberg, Sorø, 1946–50, overtaget nuværende virksomhed 1950, virksomheden ombygget og moderniseret 1960; slagtehus, pølse-mageri og forhandling af kød, flæsk og pålæg, till. landtur.

Adr.: Kalundborgvej 11, 4430 Knabstrup.

Firma: Børge Rasmussen, slagtermester, Kalundborgvej 11, 4430 Knabstrup.

**Rasmussen, Bent Lau**, slagtermester.

Firma: B. Lau Rasmussen, slagtermester, Jagtvej 5, 2200 Kbhvn. N.

**Rasmussen, Birgit Lundgaard**, slagtermester; f. 13/2 1936 i Silkeborg, datter af slagtermester Chr. Sørensen; g. 9/12 1958 m. maskinarbejder Jørgen R.; handelsudd. h. faderen 1950–54, ekspeditrice sst., overtaget virksomheden 1965 (grundlagt 1886) sm. m. brødrene Hubert og Kent Lundgaard Sørensen og søstrene fru Elly Madsen og frøken Henny Sørensen; virksomheden samtidig omdannet t. interessentskab; slagtehus, pølse-mageri, kogerier, røgerier, salteri og forhandling af kød, flæsk, hestekød, hjemmelavet pålæg, speciale: fårefilet m.m., dybfrost og konserves; hobby: broderi.

Adr.: Lyngbygade 61, 8600 Silkeborg.

Firma: Brdr. Sørensen I/S, Nygade 21, 8600 Silkeborg.

**Rasmussen, Børge**, slagtermester.

Firma: Amagers Hestslagteri, Elbagade 26, 2300 Kbhvn. S.

**Rasmussen, Børge**, slagtermester; f. 13/1 1917 i Kalundborg, søn af handelsmd. Hans Chr. Rasmussen; g. 28/11 1945 m. Lilian R., f. Hansen; udd. h. slagtermester Vilh. Nielsen, Kalundborg, 1931–35, svend sst., slagtermester i Kalundborg 1947–54, slagtermester m. vogn 1954–57, overtaget nuværende virksomhed 1957; kasserer f. Kalundborg og Omegns Slagtermesterforening 1950–55, formd. 1957–64.

Adr.: Peter Paludans Vej 4, 4400 Kalundborg.

Firma: Børge Rasmussen, slagtermester, Kordilgade 10, 4400 Kalundborg.

**Rasmussen, Børge**, slagtermester; f. 12/2 1911 i Silkeborg, søn af slagtermester Peter Rasmussen; g. 27/10 1935 m. Inger R., f. Petersen; udd. h. broderen, slagtermester Peter Rasmussen, Silkeborg, 1928–32, svend h. broderen, slagtermester Knud Rasmussen, Kbhvn., 1932–39, etabl. s. slagtermester i Kbhvn. 1939, udvidet m. filial Holmbladsgade 82 1953.

Adr.: Delosvej 13, 2300 Kbhvn. S.

Firma: Børge Rasmussen, slagtermester, Elbagade 26, 2300 Kbhvn. S.

**Rasmussen, Børge**, slagtermester.

Firma: Børge Rasmussen, slagtermester, Sørslev, 4460 Snertinge.



*A. A. Rasmussen*  
slagtermester  
Svenstrup, Middelfart



*A. Rasmussen*  
slagtermester  
Virum



*C. E. M. Rasmussen*  
slagtermester  
Randers



*C. F. Rasmussen*  
slagtermester  
Horsens

**Rasmussen, Børge Skjoldmark**, grosserer.  
Firma: Fr. Rasmussen & Co., Flæsketorvet 24,  
1711 Kbhvn. V.

**Rasmussen, Carl Arthur**, slagtermester; f. 5/9  
1909 i Assens, søn af slagtermester Jens Chr. Ras-  
mussen; g. 14/12 1930 m. Frigga R., f. Jensen;  
udd. s. slagter h. faderen 1927–31, svend sst., med-  
indehaver 1939, eneindehaver, moderniseret bl. a.  
m. frysedisk 1964; slagtehus, pølsemageri, salteri  
og forhandling af kød, flæsk og pålæg.

Adr.: Damgade 7, 5610 Assens.  
Firma: Chr. Rasmussen & Søn, slagterforretning,  
Damgade 7, 5610 Assens.

**Rasmussen, Carl Børge**, slagtermester; f. 4/12  
1919 i Middelfart, søn af vognmd. Ths. Rasmus-  
sen; g. m. Gudrun R., f. Olsen; udd. h. slagtermes-  
ter H. Andersen, Middelfart, 1934–38, svend bl.  
a. i fa. Houlberg, Kbhvn., og h. slagtermester Pe-  
dersen, Glamsbjerg, overtaget nuværende virksom-  
hed 1947, virksomheden moderniseret bl. a. m.  
frysedisk; pølsemageri og forhandling af kød,  
flæsk og pålæg.

Adr.: Østergade 16, 5500 Middelfart.  
Firma: Carl Rasmussen, slagtermester, Øster-  
gade 16, 5500 Middelfart.

**Rasmussen, Carl Emil Melholdt**, slagtermester;  
f. 29/11 1924 i Vorup, Randers amt, søn af slag-  
termester Sofus Rasmussen; g. 21/7 1951 m. Jytte  
Elsebeth R., f. Rasmussen; udd. s. pølsemaker på  
A/S Randers Svineslagteri 1941–45, svend h. slag-  
termester Fiil Sørensen, Vorup, 1947–52, h. viktu-  
aliehandler, frk. Marie Tind, Vorup, 1952–56,  
overtaget nuværende virksomhed 1956 (grundlagt  
1950); pølsemageri, koger, salteri og forhandling  
af kød, flæsk og pålæg; hobby: lystfiskeri.

Adr.: Kærgade 47, 8900 Randers.  
Firma: Kærgades Kødudsalg, Kærgade 41,  
8900 Randers.

**Rasmussen, Carlo Frederik**, slagtermester; f. 8/4  
1911 i Horsens, søn af slagterarbejder Rs. Ras-  
mussen; g. 4/11 1932 m. Lilly R., f. Bjerre; udd.

s. slagter og pølsemaker h. slagtermester O. P. Sø-  
rensen, Horsens, 1925–29, svend på Horsens An-  
delsslagteri 1929–60, overtaget nuværende virk-  
somhed 1960 (grundlagt 1888), virksomheden om-  
bygget og moderniseret 1960; pølsemageri, koger, i  
salteri og forhandling af kød, flæsk, hjemmelavet  
pålæg og konserver; medl. af best. f. Slagteriarbej-  
dernes fagl. afd. 1935–36; hobby: fiskeri.

Adr.: Stefansgade 7, 8700 Horsens.  
Firma: Carlo Rasmussen, slagtermester, Stefans-  
gade 7, 8700 Horsens.

**Rasmussen, Chresten**, slagtermester; f. 24/8 1908  
i Stenum, Hjørring amt, søn af gårdejer Chresten  
Rasmussen; g. 23/3 1940 m. Inga R., f. Aaen;  
indt. 1940 beskæftiget v. forskelligt erhverv, etabl.  
s. slagtermester i Stenum i egen nyopført ejendom  
1940, virksomheden ombygget og moderniseret fl.  
gange; pølsemageri og forhandling af kød, flæsk  
og pålæg; kasserer f. Brønderslev og Omegns Slag-  
termesterforening, formd. 1959–67, medl. af best.  
f. Sammenslutningen af Slagtermestre i Vendsyssel.

Adr.: 9735 Stenum.  
Firma: Stenum Slagterforretning, 9735 Stenum.

**Rasmussen, Christian Hjørnsbæk**, slagtermester;  
f. 20/7 1915 i Herning, søn af sygekassekasserer  
Marius Rasmussen; g. 25/9 1940 m. Ellen R., f.  
Berthelsen, død; udd. h. slagtermestrene Vald. Jen-  
sen, Herning, og P. Lorentzen, Christiansfeld,  
1930–34, svend fl. steder, forretningsbestyrer i  
Fredericia 1939–50, overtaget nuværende virksom-  
hed 1950 (grundlagt 1925), udvidet og modernise-  
ret, bl. a. m. pølsemageri 1953; pølsemageri, ko-  
ger, salteri og forhandling af kød, flæsk og pålæg;  
medl. af Midtjyds Slagterring, af udvalget f. sam-  
mes Århus afd., medl. af Dansk Broderorden.

Adr.: Horsensvej 1, 8260 Viby J.  
Firma: Chr. Rasmussen, slagtermester, Horsens-  
vej 1, 8260 Viby J.

**Rasmussen, Christian Peter**, slagtermester; f.  
20/7 1923 i Brovst, Hjørring amt, søn af gårdejer  
Anders Rasmussen; g. 4/4 1953 m. Bodil R., f.  
Juul; overtaget nuværende virksomhed 1955

(grundlagt 1949), moderniseret og nymonteret 1962–67; pølsemageri, køgeri, slagteri og forhandling af kød, flæsk, pålæg og dybfrost; medl. af Nordjyds Sklatterring.

Adr.: Danmarksgade 8, 8900 Randers.

Firma: Sjællandsparkens Slagterforretning, Sjællandsgade 30, 8900 Randers.

**Rasmussen, Dagny**, viktualiehandler.

Firma: Dagny Rasmussen, viktualiehandler, Ndr. Frihavnsvej 60, 2100 Kbhvn. Ø.

**Rasmussen, Dagny**, slagtermester; f. 27/12 1914 i Estved, Ringkøbing amt, datter af skovløber Christen Jacobsen; g. 27/10 1944 m. slagtermester Ove Werner R., død 1955; s. 1955 videreført ægtefællens virksomhed (grundlagt 1938).

Adr.: Brønshøj Kirkevej 41, 2700 Brønshøj.

Firma: Kødcentralen, Islevhusvej 9, 2700 Brønshøj.

**Rasmussen, Egon**, slagtermester.

Firma: Egon Rasmussen, slagtermester, Sdr. Fasanvej 18, 2000 Kbhvn. F.

**Rasmussen, Egon Juel**, slagtermester; f. 3/10 1925 i Kvottrup, Århus amt, søn af handelsmd. Ove Chr. Rasmussen; g. 15/4 1951 m. Mona-Lisa R., f. Bligaard; udd. h. faderen og h. slagtermester Ludv. Kruse, Tved, 1939–44, svend fl. steder, frekventeret Teknologisk Institut, Kbhvn., 1946, slagtermester i Silkeborg 1951–52, overtaget nuværende virksomhed 1952; pølsemageri, køgeri, røgeri, slateri og forhandling af kød, flæsk og pålæg.

Adr.: Trapsvej 5, 8900 Randers.

Firma: Juel Rasmussen, slagtermester, Adelgade 2, 8900 Randers.

**Rasmussen, Eigil Louis**, slagtermester; f. 31/8 1914 i Fakse Ladeplads, Præstø amt, søn af vognmd. Hans Laur. Rasmussen; g. 19/5 1940 m. Inger R., f. Nielsen; udd. s. slagter i fa. Carl Olsen & Co., Kødbyen, Kbhvn., svend h. slagtermestrene Harald S. Hansen, Kbhvn., Chr. E. Larsen og A. Ellegaard Jacobsen, begge Gentofte, etabl. s. slagtermester i Gentofte 1945; sekr. i Gentofte og Omegns Slagtermesterforening s. 1951, kasserer 1953–55.

Adr.: Sønderengen 76, 2820 Gentofte.

Firma: Eigil Rasmussen, slagtermester, Stolpehøj 74, 2820 Gentofte.

**Rasmussen, Ejler**, direktør, grosserer, R.; f. 2/11 1909 i Kbhvn., søn af direktør Carl Rasmussen; g. m. Ninna R., f. Petrusson; student 1928, cand. phil. 1929, handelsudd. i A/S Ravnkilde & Co., Kbhvn., 1928–29, videreudd. i Hamburg, Paris og London 1930–31, prokurist på lærestedet 1932, direktør sst. s. 1937, till. indehaver af fa. Ejler Rasmussen & Co.; formd. f. best. f. A/S Ravnkilde & Co., medl. af best. f. A/S The Dominion Belting Co. & Hans Winthers Garverier s. 1933, f. A/S Dagbladet Børsen, medl. af repræsentantskabet f. Københavns Discontokasse Bank-Akts. s.

1939, af sammes best. s. 1951, næstformd. f. Foreningen af danske Hudegrossister 1938, formd. 1944–61, formd. f. Foreningen af danske Grossister og Eksportører i Hudebranchen s. 1961, medl. af Grosserer-Societetets repræsentantskab 1947–54, af sammes komité s. 1954, næstformd. s. 1962, medl. af International Council of hide & skin sellers' associations s. 1947, handelskyndigt medl. af østre landsret s. 1960, af Erhvervenes fællesudvalg om skatte spørgsmål 1960, formd. 1964, medl. af best. f. Foreningen til den ædle Hesteavl Fremme s. 1950.

Adr.: Jægersborg Allé 88, 2920 Charlottenlund.

Firma: Ejler Rasmussen & Co., Jagtvej 213–215, 2100 Kbhvn. Ø.

**Rasmussen, Einar**, grosserer.

Adr.: Strandvejen 278 A, 2920 Charlottenlund.

Firma: Chr. H. Lundberg & Ca. A/S, Flæsketorvet 2, 1711 Kbhvn. V.

**Rasmussen, Ejnar**, slagtermester.

Firma: Ejnar Rasmussen, slagtermester, Skelskovvej 1, 5572 Tommerup.

**Rasmussen, Eli**, slagtermester; f. 16/3 1925 i Give, søn af skorstensfejer Thv. Rasmussen; g. 20/11 1954 m. Alma R., f. Jensen; udd. h. slagtermester Carl Aug. Lundgreen, Give, 1942–46, svend h. slagtermestrene Chr. Nielsen, Århus, og Sv. Kofoed, Bråskov, samt på Give & Omegns Svineslagteri A/S, overtaget læremestrens virksomhed 1959 (grundlagt 1939); pølsemageri og forhandling af kød, flæsk, pålæg, dybfrost og konserver, till. landtur; suppleant t. best. f. Vejle Slagtermesterforening s. 1967, medl. af Sydjyds Sklatterring, af best. f. Give Mandskor s. 1963.

Adr.: Vestergade 16, 7223 Give.

Firma: Eli Rasmussen, slagtermester, Vester-gade 16, 7223 Give.

**Rasmussen, Erhard**, slagtermester; f. 28/3 1925 i Kbhvn., søn af manufakturhandler Gerner Rasmussen; g. 10/6 1950 m. Inge R., f. Poulsen; udd. h. slagtermester Kaj Ewald, Gentofte, 1941–45, svend fl. steder, viktualiehandler i Valby 1957–65, overtaget nuværende virksomhed 1965 (grundlagt 1931); forhandling af kød, flæsk og hjemmelavet pålæg.

Adr.: Gladsaxe Møllevvej 38, 2860 Søborg.

Firma: Erhardt Rasmussen, slagtermester, Rantzaugade 23, 2200 Kbhvn. N.

**Rasmussen, Erik**, slagtermester.

Firma: Erik Rasmussen, slagtermester, 5994 Bjerreby.

**Rasmussen, Erik**, viktualiehandler.

Firma: Erik Rasmussen, viktualiehandler, Haraldsgade 16 B, 2200 Kbhvn. N.

**Rasmussen, Erik**, slagtermester; f. 14/6 1916 i Nykøbing F., søn af smed Sofus Vilh. Rasmussen; g. 9/3 1955 m. Helga R., f. Christensen; udd. h.



**E. Rasmussen**  
slagtermester  
Give



**E. Rasmussen**  
slagtermester  
Kbhvn. N.

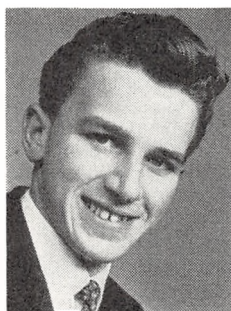

**E. Rasmussen**  
slagtermester  
Alken, Skanderborg



**G. Rasmussen**  
slagtermester  
Vejle, Allested

slagtermester G. R. Gjerregaard, Nykøbing F., 1930–34, svend bl. a. h. slagtermester Holger Jensen, etabl. s. slagtermester i Nykøbing Fl. 1951.

Adr.: Fjordvej 21, 4800 Nykøbing Fl.

Firma: Erik Rasmussen, slagtermester, Hospitalsvej, Nykøbing Fl.

**Rasmussen, Erik**, slagtermester; f. 2/7 1935 i Skørtinge, Maribo amt, søn af arbejdsmd. Christen Rasmussen; g. 5/11 1962 m. Rita R., f. Karstensen; udd. h. slagtermester Michaelsen, Skørtinge, 1950–54, svend h. slagtermestrene Rich. Nielsen, Saks København, Poul Krabbe, Næstved, og Robert Christensen, Næstved, slagtermester i Masnedsund Andelssvineslagteri's udsalg, Vordingborg, s. 1963.

Adr.: Algade 70, 4760 Vordingborg.

Firma: Masnedsund Andelssvineslagteri's udsalg, Algade 70, 4760 Vordingborg.

**Rasmussen, Erik Frederik**, slagtermester, hestehandler; f. 21/4 1910 i Gl. Kalvehave, Præstø amt, søn af parcellist Peter Chr. Rasmussen; g. 14/8 1932 m. Ebba Lilly R., f. Jensen; udd. h. morfaderen, slagtermester Jens Hansen, Gl. Kalvehave, 1924–28, svend sst. og h. slagtermester Vald. Nielsen, Fakse Ladeplads, overtaget morfaderens virksomhed 1936 sm. m. broderen, slagtermester Poul Knud Rasmussen, till. handel m. heste.

Adr.: Gl. Kalvehave, 4771 Kalvehave.

Firma: Brdr. Rasmussen, slagtermestre, Gl. Kalvehave, 4771 Kalvehave.

**Rasmussen, Erik Preben**, slagtermester; f. 25/2 1922 i Korsør, søn af automobilforhandler Kai Kristian Rasmussen; g. 28/10 1951 m. Lissen R., f. Jensen; udd. h. slagtermester Carl Hansen, Korsør, 1938–42, svend sst., overtaget virksomheden 1945 (grundlagt 1897); forhandling af kød, flæsk og pålæg.

Adr.: Nygade 40, 4220 Korsør.

Firma: Erik Rasmussen, slagtermester, Nygade 1, 4220 Korsør.

**Rasmussen, Erling**, direktør; f. 26/4 1934 i Hobro, søn af arbejdsmd. Alfred Rasmussen; g. 13/2

1960 m. Tove R., f. Thomsen; kontorudd. på Høbro Andels-Svineslagteri 1951–54, hjemsendt s. sergent 1956, kontorass. på Tulip, Vejle, 1957, disponent på Mørke Eksportslagteri 1960, forretningsfører i nuværende virksomhed 1962, direktør sst. s. 1965, virksomheden samtidig omdannet t. aktieselskab (grundlagt 1903); slagting og eksport af okser og kalve; hobby: sport.

Adr.: Hermelinvej 9, 7100 Vejle.

Firma: Vejle Eksportslagteri og Off. Slagtehus A/S, Toldbodvej, 7100 Vejle.

**Rasmussen, Erling**, slagtermester; f. 20/4 1938 i Dover, Skanderborg amt, søn af slagtermester Anker Rasmussen; g. 22/11 1962 m. Grethe R., f. Jensen; udd. s. slagter h. faderen 1952–56, svend sst., overtaget virksomheden 1965 (grundlagt 1925); slagtehus, pølsemageri, køgeri, røgeri, salteri og forhandling af kød, flæsk, hjemmelavet pålæg, dybfrost og konserver, till. hjemmeslagting og landtur; medl. af best. f. Alken Borgerforening s. 1965.

Adr.: Alken, 8660 Skanderborg.

Firma: Alken Slagterforretning, Alken, 8660 Skanderborg.

**Rasmussen, Eyvind Skjoldmark**, grosserer.

Firma: Fr. Rasmussen & Co., Flæsketorvet 24, 1111 Kbhvn. V.

**Rasmussen, Finn P.**

Firma: Firaco, Damhus Boulevard 37, 2610 Rødovre.

**Rasmussen, Frode**, slagtermester; f. 20/9 1917 i Them, Skanderborg amt, søn af slagtermester Marius Rasmussen; g. 1/9 1951 m. Anne Vibeke R., f. Thøgersen; udd. h. faderen 1936–40, svend sst., overtaget faderens virksomhed 1951, i egen nybygget ejendom s. 1955; pølsemageri, køgeri, røgeri, salteri og forhandling af kød, flæsk, hjemmelavet pålæg, dybfrost og konserver; formd. f. Virklund Borgerforening 1958–66.

Adr.: 8651 Virklund.

Firma: Virklund Slagterforretning, 8651 Virklund.

**Rasmussen, Frode Hein**, slagtermester; f. 23/8 1913 i Birkerød, Frederiksborg amt, søn af slagtermester Gudmar Rasmussen; g. 20/9 1947 m. Kirsten R., f. Nielsen; udd. h. faderen 1927–31, svend i faderens Holte filial, indehaver af Holte filialen 1934–63, till. indehaver af nuværende virksomhed s. 1956 (grundlagt 1891), virksomheden ombygget og udvidet m. udskæringslokale; pølse-mageri, salteri, røgeri og forhandling af kød, flæsk hjemmelavet pålæg m. m.

Adr.: Hovedgaden 45, 3460 Birkerød.  
Firma: Gudmar Rasmussen, slagterforretning, Hovedgaden 43, 3460 Birkerød.

**Rasmussen, Georg**, slagtermester.  
Firma: Georg Rasmusen, slagtermester, 5782 Højrup.

**Rasmussen, Gerda**, viktualiehandler; f. 20/2 1928 i Søsum, Frederiksborg amt, datter af hus-m. Anders P. Johansen; g. 12/6 1947 m. slagtermester Knud R.; huslig udd., ekspeditrice h. slagtermester Frederiksen, Ølstykke, etabl. s. viktualiehandler i Kregme 1953 sm. m. ægtefællen, udvidet m. slagterforretning, virksomheden moderniseret; forhandling af kød, flæsk, pålæg og smørrebrød.

Adr.: Thorsvej 2, 3300 Frederiksværk.  
Firma: Knud Rasmussen, slagtermester, Thorsvej 2, 3300 Frederiksværk.

**Rasmussen, Gert**, slagtermester; f. 24/9 1938 i Horsens, søn af slagtermester Alfred Tage Rasmussen; g. 14/6 1960 m. Kirsten Lis R., f. Pedersen; udd. s. slagter og pølse-mager h. faderen og h. slagtermester Holger Hansen, Horsens, 1953–57, svend på Horsens Andelslagteri 1957–59, h. slagtermester Toftehøj, Kbhvn., 1959–60, medindehaver i faderens virksomhed 1960, eneindehaver s. 1962; pølse-mageri, køgeri, røgeri, salteri og forhandling af kød, flæsk, hjemmelavet pålæg, dybfrost, konserver og færdigretter; kasserer f. Kongensgades Gaveforening s. 1966.

Adr.: Marius Holsts Gade 4, 8700 Horsens.  
Firma: A. Rasmussen & Søn, slagterforretning, Kongensgade 10, 8700 Horsens.

**Rasmussen, Gudmar Hein**, slagtermester; f. 16/8 1932 i Holte, Kbhvn.s amt, søn af slagtermester Helge Rasmussen; g. 26/12 1956 m. Lise R., f. Petersen; udd. s. slagter h. faderen 1946–50, svend sst., medindehaver i faderens virksomhed 1958 (grundlagt 1931), sm. m. broderen Keld Hein Rasmussen.

Adr.: Damgårdsvej 62, 3460 Birkerød.  
Firma: Helge Rasmussen & Sønner, slagtermestre, Stationsvej 8, 2840 Holte.

**Rasmussen, Gunnar**, slagtermester; f. 27/1 1921 i Vejle, Svendborg amt, søn af slagtermester Jens Marius Rasmussen; g. 30/10 1954 m. Erika R., f. Kjørner; udd. s. slagter h. faderen 1935–39, svend sst., bestyrer f. moderen 1941–51, overtaget faderens virksomhed 1951; slagtehus, pølse-mageri, røgeri og forhandling af kød, flæsk og pålæg; hobby: skak.

Adr.: Nygade 5, Vejle, 5651 Allested.  
Firma: Vejle Slagterforretning, Vejle, 5651 Allested.

**Rasmussen, Gunnar Peter Willemoes**, slagtermester; f. 22/7 1907 i Kbhvn., søn af slagtermester Alexius Fr. Rasmussen; g. 4/1 1931 m. Karen R., f. Jacobsen; udd. s. slagter på Slagelse off. Slagtehus 1925–29, svend bl. a. h. slagtermestrene A. W. Schmidt, Hellerup, og Cort Olsen, Kbhvn., etabl. s. slagtermester i Søborg 1933, på nuværende adr. s. 1938.

Adr.: Tåsingegade 25, 2100 Kbhvn. Ø.  
Firma: Gunnar Willemoes Rasmussen, slagtermester, Østerbrogade 142, 2100 Kbhvn. Ø.

**Rasmussen, H. G.**, slagtermester.  
Firma: H. G. Rasmussen, slagtermester, Vejle, 5651 Allested.

**Rasmussen, Hans**, slagtermester; f. 7/4 1926 i Maribo, søn af postbud Hans Rasmussen; g. 1960 m. Tove R., f. Sand; udd. s. slagter på Maribo Svineslagteri, Maribo, 1942–46, svend i fa. H. B. Svendsen, Kødbyen, Kbhvn., 1946–49, overtaget nuværende virksomhed 1955; forhandling af kød, flæsk og pålæg.

Adr.: Maj Allé 3, 2730 Herlev.  
Firma: Hans Rasmussen, slagtermester, Søborg Hovedgade 41, 2860 Søborg.

**Rasmussen, Hans**, slagtermester; f. 18/5 1944 i Kvanløse, Holbæk amt, søn af gartner Henry Rasmussen; g. 26/4 1963 m. Inge-Marie R., f. Larsen; udd. h. slagtermester Børge Rasmussen, Knabstrup, 1959–53, svend sst., overtaget nuværende virksomhed 1966; pølse-mageri og forhandling af kød, flæsk og pålæg, till. landtur.

Adr.: Hovedgaden 18, 4440 Mørkøv.  
Firma: Hans Rasmussen, slagtermester, Hovedgaden 18, 4440 Mørkøv.

**Rasmussen, Hans Frederik**, slagtermester; f. 29/10 1922 i Odense, søn af slagtermester Hans Fr. Rasmussen; g. 29/11 1947 m. Margrethe R., f. Rasmussen; udd. h. slagtermester Karl K. Petersen, Odense, 1937–41, svend sst. og på Odense off. Slagtehus, etabl. s. engrosslagter i Odense 1953, till. handel m. kreaturer; hobby: fodbold.

Firma: H. Fr. Rasmussen, slagtermester, kreaturhandler, Rugårdsvej 60, 5000 Odense.

**Rasmussen, Hans Herholt**, slagtermester; f. 3/1 1910 i Århus, søn af værkfører Alfr. Henrik Jacob Rasmussen; g. 30/11 1947 m. Kirsten R., f. Hougaard; udd. h. slagtermester Fr. Hasle, Århus, 1925–29, svend fl. steder, etabl. s. slagtermester i Århus 1935–39, i Kongsvang 1939–54, overtaget nuværende virksomhed 1954 (grundlagt 1932), udvidet m. filial i Lisbjerg; pølse-mageri, køgeri, røgeri, salteri og forhandling af kød, flæsk og pålæg, till. landtur.

Adr.: Trige, 8000 Århus C.  
Firma: H. H. Rasmussen, slagtermester, Trige, 8000 Århus C.





**H. Rasmussen**  
slagtermester  
Mørkøv



**H. H. Rasmussen**  
slagtermester  
Trige, Århus C.



**H. L. Rasmussen**  
slagtermester, oldermand  
Odense



**H. Rasmussen**  
grosserer  
Brøndby Strand

**Rasmussen, Hans Hjalmar**, slagtermester; f. 16/12 1913 i Falslev, Randers amt, søn af maskinpasser Vald. Rasmussen; g. 5/3 1938 m. Ellen Margrethe R., f. Mogensen; udd. h. slagtermester Chr. Nielsen, Vorup, 1929–33, svend sst. 1933–37, h. slagtermester Chr. Werge, Randers, 1937–47, overtaget nuværende virksomhed 1947 (grundlagt 1927); pølsemageri, køgeri, røgeri, salteri og forhandling af kød, flæsk, hestekød og pålæg.

Adr.: St. Voldgade 7, 8900 Randers.

Firma: Hans Rasmussen, slagtermester, Adelgade 6, 8900 Randers.

**Rasmussen, Hans Hjerrild**, slagtermester; f. 28/1 1931 i Barrit, Vejle amt, søn af handelsmd. Niels Hjerrild Rasmussen; g. 9/8 1955 m. Gerda R., f. Dalskov Rasmussen; indt. 1948 beskæftiget i forskelligt erhverv, udd. h. slagtermester Otto Sørensen, Brødstrup, 1948–52, svend sst. 1952–59, på Horsens Andelsslagteri 1959, forpagtet nuværende virksomhed 1959, overtaget samme 1964 (grundlagt 1900), virksomheden moderniseret 1964; pølse- mageri, køgeri, røgeri, salteri og forhandling af kød, flæsk, hjemmelavet pålæg og smørrebrød, till. landtur; hobby: jagt.

Adr.: Hovedgaden, 8654 Bryrup.

Firma: Hans Rasmussen, slagtermester, Hovedgaden, 8654 Bryrup.

**Rasmussen, Hans Jørgen**, slagtermester.

Firma: Hans J. Rasmussen, slagtermester, Holms Allé 7, 5800 Nyborg.

**Rasmussen Hans Laurits**, slagtermester, oldermand; f. 16/5 1916 i Odense, søn af viktualiehandler Hans Rasmussen; g. 23/4 1943 m. Rigmor R., f. Hansen; udd. h. faderen 1930–34, svendeprøve 1948, svend h. faderen, bestyrer sst. 1944, overtaget virksomheden 1946 (grundlagt 1912), moderniseret m. frysedisk m. m. 1964; pølse- mageri og forhandling af kød, flæsk og pålæg; medl. af best. f. Slagtermesterforeningen for Odense og Omegn s. 1952, oldermd. s. 1962, medl. af best. f. Odense off. Slagtehus, formd. f. Fyns Slagterring s. 1966, medl. af Bangrådet f. Håndværkerbanken i Odense s. 1962.

Adr.: Munkebjergvej 16, 5000 Odense.  
Firma: H. L. Rasmussen, slagtermester, Nørregade 71, 5000 Odense.

**Rasmussen, Hans Mar.**, slagtermester.

Firma: Hans M. Rasmussen, slagtermester, Ægirsgade 39, 2200 Kbhvn. N.

**Rasmussen, Hardy**, grosserer; f. 25/3 i Kbhvn., søn af slagtermester Anker Rasmussen; g. 5/5 1956 m. Kirsten Wichmann R., f. Petersen; udd. s. slagter og butikssvend h. slagtermester Peter Ryholt, Kbhvn., 1950–54, hjemsendt s. korporal 1956, tilsynsførende i kødeksportfa. Danegoods A/S, Kbhvn., 1956–57, svend h. slagtermestrene Brdr. Penter, Kbhvn., 1957, medindehaver 1959, etabl. s. grosserer i Brøndby Str.; forhandling af slagterivarer.

Adr.: Højstrupvej 17, 2660 Brøndby Strand.

Firma: Hardy Rasmussen, grosserer, Højstrupvej 17, 2660 Brøndby Strand.

**Rasmussen, Hartvig**, slagtermester; f. 14/12 1918 i Dalum, Odense amt, søn af slagtermester Carl Rasmussen; g. 5/6 1943 m. Ketty R., f. Tranbohus; udd. s. slagter h. faderen 1932–36, svendeprøve m. bronzemedalje, svend h. faderen 1936–48, overtaget virksomheden 1948, moderniseret bl. a. m. køle- og frysedisk; slagtehus, pølse- mageri, køgeri, røgeri, salteri og forhandling af kød, flæsk og pålæg.

Adr.: Adelgade 74–76, 5400 Bogense.

Firma: Hartvig Rasmussen, slagtermester, Adelgade 74–76, 5400 Bogense.

**Rasmussen, Helge**, slagtermester.

Firma: Helge Rasmussen, slagtermester, 6851 Janderup Vestj.

**Rasmussen, Helge**, slagtermester; f. 26/10 1946 i Virum, Kbhvn.s amt, søn af slagtermester Helge Rasmussen; udd. s. slagter h. faderen 1962–66, svend sst.

Adr.: Parkvej 53, 2830 Virum.

Firma: Helge Rasmussen & Sønner, slagtermestre, Stationsvej 8, 2840 Holte.

**Rasmussen, Hugo**, slagtermester.

Firma: Hugo Rasmussen, slagtermester, Øre-  
sundsvej 106, 2300 Kbhvn. S.

**Rasmussen, Hugo**, slagtermester; f. 18/5 1916 i Lønholt, Frederiksborg amt, søn af smedemester Carl Rasmussen; g. 2/8 1939 m. Emmy R., f. Jensen; udd. h. slagtermester Vald. Jørgensen, Fredensborg, 1931–35, svend h. slagtermestrene Jens Nielsen, Usserød, Jensen & Johansen, Farum, og Rudbæk-Hansen, Tåstrup, etabl. s. slagtermester i Brøndbyvester 1956, till. overtaget forretning i Glostrup 1964; pølsemageri og forhandling af kød, flæsk og hjemmelavet pålæg.

Adr.: Vesttoftevej 28, 2600 Glostrup.

Firma: Hugo Rasmussen, slagtermester, By-  
gaden 66 og Glentevej 11, 2600 Glostrup.

**Rasmussen, Jac.**, kreaturkommissionær.

Firma: Jac. Rasmussen, kreaturkommissionær,  
Flæskhallen 5, 1711 Kbhvn. V.

**Rasmussen, Jens Peter Krüger**, slagtermester; f. 6/2 1902 i Silkeborg, søn af slagtermester Carl Rasmussen; g. 29/4 1928 m. Gunver R., f. Hege-  
lund; udd. s. slagter h. faderen 1916–20, svend sst., overtaget faderens virksomhed 1945 (grund-  
lagt 1903), virksomheden udvidet m. pølsemageri,  
køgeri m. m. 1957; pølsemageri, køgeri, røgeri,  
salteri og forhandling af kød, flæsk og pålæg;  
medl. af best. f. Silkeborg og Omegns Slagtermes-  
terforening 1961–63.

Adr.: Frederiksberggade 56, 8600 Silkeborg.

Firma: J. Rasmussen, slagtermester, Frederiks-  
berggade 5, 8600 Silkeborg.

**Rasmussen, Jens Villy Bom**, slagtermester; f. 14/11 1932 i Kalvehave, Præstø amt, søn af slag-  
termester Erik F. Rasmussen; g. 26/10 1958 m.  
Grethe Helene R., f. Hansen; udd. h. slagtermes-  
trene Brdr. Andersen, Kalvehave, 1949–53, svend  
sst. 1953–61, etabl. s. slagtermester i Gl. Kalve-  
have 1961; pølsemageri og forhandling af kød,  
flæsk og pålæg, till. landtur.

Adr.: Gl. Kalvehave, 4771 Kalvehave.

Firma: Villy Rasmussen, slagtermester, Gl.  
Kalvehave, 4771 Kalvehave.

**Rasmussen, Joseph**, slagtermester; f. 8/9 1910 i Broager, Sønderborg amt, søn af slagtermester  
Carl Rasmussen; g. 9/4 1939 m. Anna R., f. Han-  
sen; udd. s. slagter h. faderen 1925–28, svend sst.  
og h. slagtermestrene Zickert, Sønderborg og  
Schaumann, Egersund, overtaget faderens virk-  
somhed 1945 (grundlagt af farfaderen 1876), om-  
bygget og moderniseret; slagtehus, pølsemageri og  
forhandling af kød, flæsk og pålæg, till. landtur.

Adr.: Sankt Pauli 15, 6310 Broager.

Firma: Joseph Rasmussen, slagtermester, Sankt  
Pauli 15, 6310 Broager.

**Rasmussen, Johannes**, slagtermester.

Firma: Johs. Rasmussen, slagtermester, Ellinge,  
5863 Ferritslev Fyn.

**Rasmussen, Kaj Skjoldmark**, grosserer.

Firma: Fr. Rasmussen & Co., Flæsketorvet 24,  
1711 Kbhvn. V.

**Rasmussen, Karl Børge**, slagtermester; f. 1/7  
1914 i Jyderup, Holbæk amt, søn af arbejdsmd.  
Ferdinand Rasmussen; g. 19/6 1938 m. Helene R.,  
f. Friis; udd. h. slagtermester Viggo Jensen, Jyde-  
rup, 1929–33, svend sst. 1933–36, h. slagtermestre-  
ne Frode Rasmussen, Holte, og Aksel Petersen,  
bestyrer i sidstnævntes Virum filial 1955–65, over-  
taget samme 1965; pølsemageri og forhandling af  
kød, flæsk, hjemmelavet pålæg og smørrebrød.

Adr.: Kongevejen 168, 2830 Virum.

Firma: Virum Haveby's Slagter- og Viktualie-  
forretning, Kongevejen 168, 2830 Virum.

**Rasmussen, K. E.**, slagtermester.

Firma: K. E. Rasmussen, slagtermester, Gjerrits-  
gade 54, 5700 Svendborg.

**Rasmussen, Keld Hein**, slagtermester; f. 27/6  
1935 på Frbg., søn af slagtermester Helge Ras-  
mussen; g. 15/6 1958 m. Lise R., f. Madsen; udd.  
s. slagter h. faderen 1950–54, svend sst., frekven-  
teret Teknologisk Institut, Kbhvn., medindehaver  
i faderens virksomhed 1958 (grundlagt 1931) sm.  
m. broderen Gudmar Hein Rasmussen.

Adr.: Hanehøj 60, 2880 Bagsværd.

Firma: Helge Rasmussen & Sønner, slagter-  
mestre, Stationsvej 8, 2840 Holte.

**Rasmussen, Keld Aage**, slagtermester; f. 15/10  
1934 i Svendborg, søn af slagtermester Aage Ernst  
Rasmussen; g. 5/11 1955 m. Anni R., f. Nielsen;  
medarbejder h. faderen s. 1957, medindehaver,  
(virksomheden grundlagt af farfaderen).

Adr.: Præstevænget 30, 5700 Svendborg.

Firma: Kød-kontanten, Fruestræde 19,  
5700 Svendborg.

**Rasmussen, Knud**, slagtermester; f. 18/12 1921  
i Århus, søn af slagtermester Chr. Rasmussen; g.  
24/4 1944 m. Tove Gurli R., f. Jensen; udd. s.  
slagter h. faderen 1937–41, svend fl. steder, etabl.  
s. slagtermester i Århus 1945, virksomheden mo-  
derniseret og nymonteret 1964; pølsemageri, kø-  
geri, røgeri, salteri og forhandling af kød, flæsk,  
pålæg, dybfrost, smørrebrød og færdigretter.

Adr.: Nordvestpassagen 7, 8200 Århus N.

Firma: Riisvangens Kødudsalg, Nordvestpassagen  
7, 8200 Århus N.

**Rasmussen, Knud**, slagtermester; f. 28/4 1927 i  
St. Lyngby, Frederiksborg amt, søn af Niels Ras-  
mussen; g. 12/6 1947 m. Gerda R., f. Johansen;  
indt. 1953 beskæftiget v. forskelligt erhverv, etabl.  
s. viktualiehandler i Kregme 1953, till. indehaver  
af cykleforretning sst. 1953, udvidet m. slagterfor-  
retning, virksomheden moderniseret; forhandling  
af kød, flæsk, pålæg og smørrebrød.

Adr.: Thorsvej 2, 3300 Frederiksværk.

Firma: Knud Rasmussen, slagtermester, Thors-  
vej 2, 3300 Frederiksværk.



**K. B. Rasmussen**  
slagtermester  
Virum



**K. Rasmussen**  
slagtermester  
Århus N.



**L. Rasmussen**  
slagtermester  
Fårvang



**L. D. Rasmussen**  
slagtermester  
Vejle

**Rasmussen, Knud Heine Staw**, bestyrer; f. 11/2 1935 i Viborg, søn af oversignalformd. Gunnar Hildesheim Toft Rasmussen; g. 1/9 1956 m. Inge Birgit Friis R., f. Friis; udd. s. slagter og butiksvend på Esbjerg Andelsslagteri og sammes Bramminge filial 1949-53, frekventeret Slagteriskolen, Roskilde 1966, svend h. slagtermestrene Anton Nielsen, Hjerting og Corn. Andersen, Esbjerg, i Esbjerg Andelsslagteri's Oksebøl udsalg 1956-61, bestyrer i sammes Blåvand udsalg 1961-64, i nuværende virksomhed s. 1964; pølsemereri og forhandling af kød, flæsk, hjemmelavet pålæg, dybfrost og konserves, till. landtur; formd. f. Blåvand Jagtforening 1963-64, kasserer f. Blåvand Ungdoms- og Foredragsforening 1962-64, formd. f. Flugtskydningsudvalget, Kibæk s. 1965; hobby: jagt og fiskeri.

Adr.: Toften 1, 6933 Kibæk.

Firma: Slagteriet Midtjydens udsalg, Brogade 3, 6933 Kibæk.

**Rasmussen, Knud L.**, slagtermester.

Firma: Rasmussen, Knud L., slagtermester, 4370 Store-Merløse.

**Rasmussen, Knud Vilhelm**, slagtermester; f. 18/9 1921 i Kirkerup, Sorø amt, søn af slagtermester Holger Rasmussen; g. 12/12 1953 m. Jytte Lisa R., f. Hansen; udd. h. slagtermester Emil Juhl 1935-39, svend bl. a. h. slagtermestrene Marius Rasmussen, Tølløse og H. J. Christensen, Rungsted Kyst, overtaget nuværende virksomhed 1951; slagtehus, pølsemereri og forhandling af kød, flæsk og pålæg, till. landtur.

Adr.: Hovedgaden 7, 4370 Store-Merløse.

Firma: K. Rasmussen, slagtermester, Hovedgaden 7, 4370 Store-Merløse.

**Rasmussen, Lars Peder**, slagtermester.

Firma: Lars P. Rasmussen, slagtermester, Tingsted, 4800 Nykøbing Fl.

**Rasmussen, Lars Peter Chresten**, slagtermester; f. 29/3 1913 i Esbjerg, søn af slagteriarbejder, husmd. Anders Rasmussen; g. 16/5 1937 m. Nanna

R., f. Nielsen; udd. h. slagtermester Johs. Mathisen, Esbjerg, 1928-32, svend bl. a. h. slagtermestrene Bernhard Andersen, Kolding og Carl Christensen, Middelfart, samt på Esbjerg Eksportslagteri, overtaget nuværende virksomhed 1939, virksomheden moderniseret 1954; pølsemereri og forhandling af kød, flæsk og pålæg; medl. af best. f. Fredericia og Omegns Slagtermesterforening, formd., suppleant s. skuemester; hobby: lystfiskeri.

Adr.: Vesterbrogade 32, 7000 Fredericia.

Firma: L. P. Rasmussen, slagtermester, Vesterbrogade 32, 7000 Fredericia.

**Rasmussen, Leif**, slagtermester; f. 7/6 1942 i Hørning, Skanderborg amt, søn af arbejdsmd. Laur. Rasmussen; g. 28/5 1964 m. Britta R., f. Didriksen; udd. h. slagtermester Rs. Nielsen, Hørning, 1956-60, svend på Skanderborg Andels-Svineslagteri, i Viby Kødforsyning, Viby J. og i fa. Walther F. Nielsen, Risskov, overtaget nuværende virksomhed 1967 (grundlagt 1910), nymonteret 1967; pølsemereri, køgeri, røgeri, salteri og forhandling af kød, flæsk, pålæg, dybfrost og smørrebrød, till. landtur.

Adr.: Storgade 47, 8882 Fårvang.

Firma: Leif Rasmussen, slagtermester, Nylandsvej 2, 8882 Fårvang.

**Rasmussen, Leif Dybdal**, slagtermester; f. 27/2 1937 i Vejby, Odense amt, søn af vognmd. Henrik Rasmussen; g. 26/10 1964 m. Lis-Anni R., f. Christensen; udd. h. slagtermester Rosenfeldt Petersen, Nørre-Åby, 1952-56, svend sst. 1956-57, h. slagtermester Boye Christensen, Kolding, 1957-59 og på A.S.K., Kolding, 1959-64, overtaget nuværende virksomhed 1964, udvidet m. pølsemereri 1964, virksomheden udvidet og moderniseret 1967; pølsemereri, køgeri, røgeri og forhandling af kød, flæsk, pålæg m. m.; medl. af best. f. Vejle og Omegns Slagtermesterforening s. 1967, medl. af Syd-jydsk Slagterring.

Adr.: Koldingvej 40, 7100 Vejle.

Firma: Leif Dybdal Rasmussen, slagtermester, Koldingvej 40, 7100 Vejle.



**N. H. Rasmussen**  
slagtermester  
Gundsømagle, Roskilde



**O. G. Rasmussen**  
slagtermester  
Kolding

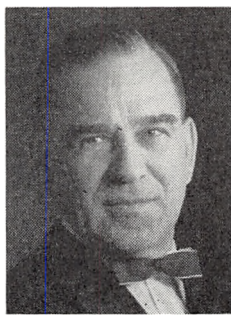

**P. R. Rasmussen**  
direktør, cand. jur.  
Kbhvn. V.



**P. S. Rasmussen**  
slagteridirektør  
Randers

**Rasmussen, Mogens**, slagtermester; f. 3/8 1946 i Kbhvn., søn af handelsmd. Børge Rich. Rasmussen; udd. s. butikssvend og pølsemaker h. slagtermester Laugesen, Bagsværd, 1961–65, svend fl. steder, slagtermester i nuværende virksomhed s. 1967; pølsemageri og forhandling af kød, flæsk og pålæg.

Adr.: Gammelgårdsvej 48, 3520 Farum.  
Firma: Spar Supermarked, 3650 Ølstykke.

**Rasmussen, Niels Arne**, slagtermester; f. 22/11 1931 i Klippinge, Præstø amt, søn af husmd. Hans Rasmussen; g. 23/3 1952 m. Ane Marie R., f. Ravn; udd. h. slagtermester H. H. Feveile, Klippinge, 1946–50, svend h. slagtermester Harald Feveile, Store-Heddinge, 1950–54, på Skive Andels-slagteri 1954–59, overtaget nuværende virksomhed 1959, moderniseret og nymonteret 1961 og 1967; pølsemageri, salteri og forhandling af kød, flæsk, pålæg og dybfrost, till. landtur.

Adr.: Hald, 7840 Højslev.  
Firma: Niels Rasmussen, slagtermester, Hald, 7840 Højslev.

**Rasmussen, Niels Haue**, slagtermester; f. 24/10 1931 i Gundsømagle, Kbhvn.s amt, søn af slagtermester Niels Poul Rasmussen; g. 19/11 1960 m. Ellen R., f. Henriksen; udd. h. slagtermestrene Wilh. Juul, Hillerød, og Viggo Andersen, Gørding, 1946–50, svend h. sidstnævnte 1950–51, h. slagtermester Ejegod Jørgensen, Roskilde, 1951–52, overtaget faderens virksomhed 1952 (grundlagt s. å.), udvidet m. pølsemageri 1966, slagtehus 1966; forhandling af kød, flæsk og pålæg, till. engroshandel og landtur.

Adr.: Lindesbakkevej 1, Gundsømagle, 4000 Roskilde.  
Firma: Niels Haue Rasmussen, slagtermester, Gundsømagle, 4000 Roskilde.

**Rasmussen, Niels Jørgen**, slagtermester.  
Firma: Niels J. Rasmussen, slagtermester, Skellerup, 5540 Ullerslev.

**Rasmussen, Niels Marius**, slagtermester.  
Firma: Niels M. Rasmussen, slagtermester, 5871 Frørup.

**Rasmussen, Otto Georg**, slagtermester; f. 19/9 1934 i Augustenborg, Sønderborg amt, søn af møbelpolstrer, sadelmager Chr. Rasmussen; g. 26/9 1959 m. Sonja R., f. Magnussen; udd. h. slagtermester Hans Hansen, Augustenborg, 1949–53, svend bl. a. h. slagtermestrene Marburger, Sønderborg, Eller, Kværns og på lærestedet overtaget nuværende virksomhed 1959, virksomheden moderniseret bl. a. m. kølediske og lynfryser; pølsemageri og forhandling af kød, flæsk, hjemmelavet pålæg, dybfrost, konserver og færdigretter; medl. af Syd-jydsk Slagterring; hobby; brygning af øl og vin.

Adr.: A. M. G. Friis Vej 7, 6000 Kolding.  
Firma: Otto G. Rasmussen, slagtermester, Haderslevvej 105, 6000 Kolding.

**Rasmussen, Ove Hans**, grosserer.  
Firma: Høkerens engroslager, Flæsketorvet 22, 1711 Kbhvn. V.

**Rasmussen, Paul Rømert**, direktør, cand. jur.; f. 5/4 1915 på Frbg., søn af prokurist Peder Georg Wm. Rasmussen; g. 17/7 1937 m. Gerda R., f. Jørgensen; student 1934, højere handelseksm. fra Niels Brocks Handelsskole 1935, cand. jur. 1947, ansat i Andelsslagteriernes Fælleskontor, Kbhvn., 1935, direktør f. Sammenslutningen af Landbrugets Arbejdsgiverforeninger s. 1964, till. direktør f. Andels- og Privatslagteriernes Arbejdsgiverforeninger s. 1967; sekr. i forretningsudvalget f. Slagteriernes Forskningsinstitut s. 1953, f. Slagteriskolen s. 1960, medl. af fl. kommissioner og udvalg u. arbejdsministeriet.

Adr.: Peder Hvitfeldts Stræde 13, 1173 Kbhvn. K.  
Firma: Andels- og Privatslagteriernes Arbejdsgiverforeninger – Sammenslutningen af Landbrugets Arbejdsgiverforeninger, Axeltorv 3, 1609 Kbhvn. V.

**Rasmussen, Peder**, slagtermester.  
Firma: Peder Rasmussen, slagtermester, Hvirring, 8762 Flemming.

**Rasmussen, Peder K.**, slagtermester.  
Firma: Peder K. Rasmussen, slagtermester, Kragenæs, 5960 Marstal.



**P. Rasmussen**  
slagtermester  
Hørning



**P. H. Rasmussen**  
slagtermester  
Tikøb



**P. Rasmussen**  
slagtermester  
Brøndby Strand



**R. Rasmussen**  
slagtermester  
Sædding, Esbjerg

**Rasmussen, Peder Svendsen**, direktør; f. 17/7 1911 i Bjerregrav, Viborg amt, søn af gårdejer Rs. Peder Rasmussen; g. 24/4 1937 m. Inger R., f. Kehler; realeksm. 1927, kontorudd. på Hadsten og Omegns Andels-Svineslagteri 1929–33, kontorass. på Grenaa Andels-Svineslagteri 1933–39, bogholder på Vraa Andels-Svineslagteri 1937–51, direktør på I. D. Koopmann's Svineslagteri, Thisted afd., 1951, Silkeborg afd. 1954, i nuværende virksomhed s. 1958 (grundlagt 1889); svineslagteri og fremstilling af pølsevarer, konserves og dybfrost. Adr.: Strømmen 35, 8900 Randers.

Firma: Randers Andels Svineslagteri, Strømmen 35, 8900 Randers.

**Rasmussen, Per**, slagtermester; f. 21/12 1933 i Brønderslev, søn af gårdejer Rs. Rasmussen; g. 29/8 1953 m. Rita R., f. Danielsen; udd. h. slagtermester Anker Lind, Århus, 1948–52, svend bl. a. på Grenaa Andelsslagteri og h. slagtermester Georg Nielsen, Tirstrup, overtaget nuværende virksomhed 1961 (grundlagt 1913), udvidet og moderniseret 1963; pølsemageri, køgeri, røgeri, salteri og forhandling af kød, flæsk, pålæg og dybfrost; kasserer f. Hørning Håndværker- og Borgerforening. Adr.: Stationsvej, 8362 Hørning.

Firma: Per Rasmussen, slagtermester, Stationsvej, 8362 Hørning.

**Rasmussen, Peter**, slagtermester.

Firma: Peter Rasmussen, slagtermester, 5891 Svindinge Fyn.

**Rasmussen, Poul**, slagtermester; f. 19/1 1924 i Holeby, Maribo amt, søn af arbejdsmd. Chr. Rasmussen; g. 7/10 1944 m. Kamma R., f. Frederiksen; udd. h. slagtermester Poul Petersen, Maribo, svend h. slagtermester Anders Jensen, Stubbekøbing og på Maribo Andels-Svineslagteri, overtaget nuværende virksomhed 1963.

Adr.: Birkevej, 4941 Bandholm.

Firma: Poul Rasmussen, slagtermester, Østergade 10, 4930 Maribo.

**Rasmussen, Poul Birk**, slagtermester; f. 1/10 1935 i Randers, søn af muremester Marius Ras-

mussen; g. 9/6 1957 m. Tove R., f. Jensen; udd. h. slagtermestrene Hans Hansen, Galten og Rs. Nielsen, Hørning, 1950–54, svend fl. steder, overtaget nuværende virksomhed 1959, opført nyt slagtehus m. m. 1964; slagtehus, pølsemageri, køgeri, røgeri, salteri og forhandling af kød, flæsk, pålæg og dybfrost, till. landtur; medl. af Stavtrup Slagterring, kasserer f. Spørring Borgerforening.

Adr.: Spørring, 8000 Århus C.

Firma: Poul Birk Rasmussen, slagtermester, Spørring, 8000 Århus C.

**Rasmussen, Poul G.**, slagtermester.

Firma: Poul G. Rasmussen, slagtermester, Nørregade 40, 5000 Odense.

**Rasmussen, Poul Henning**, slagtermester; f. 14/5 1919 i Snoldelev, Kbhvn.s amt, søn af landmd. Chr. Rasmussen; g. 14/5 1944 m. Asta R., f. Petersen; udd. h. slagtermestrene, Brdr. Buhl, Roskilde 1935–39, svend bl. a. på Hillerød Andelsslagteri, overtaget nuværende virksomhed 1954; slagtehus, pølsemageri og forhandling af kød, flæsk og hjemmelavet pålæg; kasserer f. Frederiksborg og Omegns Slagtermesterforening s. 1965.

Adr.: Fredensborgvej, 3080 Tikøb.

Firma: Poul Rasmussen, slagtermester, Fredensborgvej, 3080 Tikøb.

**Rasmussen, Poul Knud**, slagtermester, hestehandler; f. 21/11 1913 i Gl. Kalvehave, Præstø amt, søn af parcellist Peter Chr. Rasmussen; udd. h. morfaderen, slagtermester Jens Hansen, Gl. Kalvehave, 1927–31, svend sst., overtaget virksomheden 1936 sm. m. broderen, slagtermester Erik Frederik Rasmussen, till. handel m. heste.

Adr.: Gl. Kalvehave, 4771 Kalvehave.

Firma: Brdr. Rasmussen, slagtermestrene, Gl. Kalvehave, 4771 Kalvehave.

**Rasmussen, Preben**, slagtermester; f. 29/6 1916 i Næstved, søn af slagtermester Lars Rasmussen; g. 30/10 1940 m. Käte R., f. Rasmussen; udd. h. slagtermester Marius Hansen, Kbhvn., 1930–34, svend i A/S Slagteriernes Central, i fa. Brdr. Pen-

ter, Kødbyen og h. slagtermestrene Niels Hansen og J. H. Møller, alle Kbhvn., h. faderen 1942, medindehaver 1953, eneindehaver s. 1956.

Adr.: Elmevang 6, 2660 Brøndby Strand.

Firma: Preben Rasmussen, slagtermester, Gl. Køge Landevej 778 A, 2660 Brøndby Strand.

**Rasmussen, Rasmus Markvard**, viktualiehandler.

Firma: Rs. Rasmussen, viktualiehandler, Isafjordsgade 13, 2300 Kbhvn. S.

**Rasmussen, Robert**, slagtermester; f. 1/9 1929 i Øse, Ribe amt, søn af arbejdsmd. Magnus Rasmussen; g. 7/7 1957 m. Ragnhild Hegnet R., f. Bak Mikkelsen; udd. s. butikssvend h. slagtermester Herluf R. Jensen, Nordenskov, 1944-48, frekventeret Teknologisk Institut, Kbhvn., 1949, svend bl. a. h. slagtermestrene Sv. Hansen, Lange-skov, Malthe Jørgensen, Gl. Rye og på Ansager Svineslagteri, på valsen i Europa, skibskok på udenrigsruter, slagtersvend h. slagtermester, fru Vera Nørgaard, Ikast, 1952-53, studieophold i USA 1953-54, pølse-mager på Vejle Andelsslagteri 1954, mestersvend i sammes slagteriudsalg 1955-57, afdelingsleder i Vime A/S, Vejle, 1957-60, forpagtet nuværende virksomhed 1960, overtaget samme m. ejendom 1965, ombygget og moderniseret; pølse-mageri og forhandling af kød, flæsk og pålæg.

Adr.: Tarphagevej 22, 6700 Esbjerg.

Firma: Sædding Slagterforretning, Tarphagevej 22, 6700 Esbjerg.

**Rasmussen, Stig Haagen**, faglærer; f. 10/5 1937 i Egebjerg, Holbæk amt, søn af købmd. Haagen Rasmussen; g. 3/8 1963 m. Annelise R., f. Hjort; udd. h. slagtermester Axel Nielsen, Slagelse, 1952, svend h. slagtermester Vald. Jørgensen, Slagelse, førstemd. i Sorgenfri Supermarked, Lyngby, slagtermester i Hami Supermarked, Hillerød 1963, faglærer i nuværende virksomhed s. 1967.

Adr.: Bredengen 17, 4000 Roskilde.

Firma: Slagteriskolen, Maglegårdsvej 8, 4000 Roskilde.

**Rasmussen, Svend**, slagtermester.

Firma: E. Rasmussen, slagterforretning, Vigerslevvej 156, 2500 Kbhvn. Valby.

**Rasmussen, Svend Christian**, slagtermester; f. 4/7 1917 i Kbhvn., søn af snekker Holger Rasmussen; udd. h. slagtermester Carl Herman Jensen, Nakskov, 1932-36, svend bl. a. h. slagtermester Anders Jensen, Stubbekøbing og på andels-slagterierne i Nykøbing Fl. og Nakskov, etabl. s. slagtermester i Nykøbing Fl. 1950.

Adr.: Enighedsvej 57, 4800 Nykøbing Fl.

Firma: Sv. Rasmussen, slagtermester, Enighedsvej 57, 4800 Nykøbing Fl.

**Rasmussen, Sven Ove**, slagtermester; f. 9/10 1903 i Assens, søn af slagtermester Chr. Rasmussen; g. 24/6 1928 m. Erna Marie R., f. Petersen; udd. h. faderen og h. slagtermester P. Petersen, Fredericia, 1917-21, svend h. faderen, etabl. s.

slagtermester på Frbg. 1927 sm. m. broderen Albert Rasmussen, i Kbhvn. sm. m. samme, optaget s. medindehaver i nuværende virksomhed 1936.

Adr.: Ved Bommen 25, 2820 Gentofte.

Firma: Slagter-Hallen, Rosenvængets Allé 1, 2100 Kbhvn. Ø.

**Rasmussen, Sv. Aa.**, slagtermester.

Firma: Sv. Aa. Rasmussen, slagtermester, Øster-gade 54, 5900 Rudkøbing.

**Rasmussen, Svend Aage**, slagtermester.

Firma: Sv. Aa. Rasmussen, 4573 Højby Sjælland.

**Rasmussen, Svend Aage**, slagtermester, oldermand; f. 10/1 1912 i Århus, søn af slagtermester Chr. Rasmussen; g. 5/10 1947 m. Else R., f. Schockert; udd. h. faderen 1930-33, svend fl. steder, studieophold i Tyskland og England, medindehaver i faderens virksomhed 1942, eneindehaver s. 1954 (virksomheden grundlagt 1912), moderniseret og nymonteret; pølse-mageri, kogerri, røgerri, salteri og forhandling af kød, flæsk, pålæg og dybfrost, till. skibsproviantering; medl. af Stavtrup Slagterring, bisidder i Aarhus Slagterlaug 1955, oldermd. s. 1962, skuemester, medl. af repræsentantskabet f. Aarhus Haandværkerforening 1955-65, af best. s. 1965, af hovedbestyrelsen f. Danske Slagtermestres Landsforening 1962-62. medl. af erhvervsrådet f. Stor-Århus s. 1966 og af Levnedsmiddelbladets redaktionskomité.

Adr.: Mejlgade 41, 8000 Århus C.

Firma: Sv. Aage Rasmussen, slagtermester, Mejlgade 41, 8000 Århus C.

**Rasmussen, Tage**, slagtermester.

Firma: Tage Rasmussen, slagtermester, Vesterbrogade 177, 1800 Kbhvn. V.

**Rasmussen, Tage Zacho**, slagtermester; f. 29/9 1939 i Nebsager, Vejle amt, søn af gårdejer Jens Rasmussen; g. 14/3 1964 m. Mona R., f. Hyldborg Thomsen; udd. h. slagtermester P. H. Christensen, Glud, 1954-58, svend bl. a. h. slagtermester Larsen, Kbhvn., i nuværende virksomhed 1964-65, forpagtet virksomheden 1965, overtaget samme 1967, etabl. nyt pølse-mageri 1965; slagtehus, pølse-mageri, kogerri, røgerri og forhandling af kød, flæsk, pålæg m. m., till. landture.

Adr.: Barritskov-By, 7150 Barrit.

Firma: Tage Zacho Rasmussen, slagtermester, Barritskov-By, 7150 Barrit.

**Rasmussen, Th.**, slagtermester; f. 16/7 1922 i Kbhvn., søn af slagtermester Anker H. Rasmussen; g. 15/6 1945 m. Edith R., f. Christiansen; udd. s. butikssvend og pølse-mager h. faderen 1936-40, svend h. slagtermestrene, Brdr. Nielsen, Kbhvn. og h. faderen, forpagtet virksomheden 1960.

Adr.: P. G. Ramms Allé 21, 2000 Kbhvn. F.

Firma: Rasmussen & Nielsen, slagterforretning, Peter Bangs Vej 60, 2000 Kbhvn. F.



**S. H. Rasmussen**  
faglærer  
Roskilde



**S. Aa. Rasmussen**  
slagtermester  
Århus C.



**T. Z. Rasmussen**  
slagtermester  
Barritskov-By, Barrit



**V. F. Rasmussen**  
slagtermester, kreaturhandler  
Veflinge

**Rasmussen, V. Frydenlund**, slagtermester, kreaturhandler; f. 26/7 1908 i Kværndrup, Svendborg amt, søn af slagtermester Rs. Rasmussen; g. 4/3 1934 m. Alice R., f. Edvarðsen; udd. h. slagtermester Madsen, Munkebo, svend sst. og h. slagtermester Morten Andersen, Dræby, overtaget nuværende virksomhed 1934 i egen ejendom; slagtehus, pølsemageri og forhandling af kød, flæsk og pålæg, till. landtur og handel m. kreaturer og svin.  
Adr.: 5474 Veflinge.

Firma: V. Rasmussen, Slagtermester, 5474 Veflinge.

**Rasmussen, Vagn Ulvsbjerg**, driftsleder; f. 1/9 1932 i Ulvsbjerg, Odense amt, søn af slagtermester Anders Rasmussen; g. 10/6 1959 m. Grethe R., f. Jørgensen; udd. h. faderen 1947–51, driftsleder sst. s. 1954; fjerkræslagteri.

Adr.: Svenstrup, 5500 Middelfart.

Firma: Ulvsbjerg Fjerkræslagteri, Svenstrup, 5500 Middelfart.

**Rasmussen, Valborg**, slagtermester.

Firma: Valborg Rasmussen, slagtermester, 5350 Rynkeby.

**Rasmussen, Werner**, slagtermester; f. 8/11 1916 i Nykøbing Fl., søn af vognmd. P. M. Rasmussen; g. 5/4 1947 m. Ebba R., f. Poulsen; udd. h. slagtermester J. Brogaard, Nykøbing Fl., 1933–37, svend sst., etabl. s. slagtermester i Nykøbing Fl. 1949 sm. m. slagtermester Larsen.

Firma: Larsen & Rasmussen, slagtermestre, Markedsgade 5, 4800 Nykøbing Fl.

**Rasmussen, Verner**, slagtermester; f. 7/11 1932 i Vejrup, Ribe amt, søn af arbejdsmd. Fredegod Rasmussen; g. 2/5 1959 m. Elly R., f. Hansen; udd. h. slagtermester Chr. Christensen, Ruds-Vedby, 1946–50, svend h. slagtermester Børge Rasmussen, Knabstrup, 1950–58, etabl. s. slagtermester i Kokkedal 1958; pølsemageri og forhandling af kød, flæsk, pålæg og salater.

Adr.: Jellerød Parkvej 33, 2980 Kokkedal.

Firma: Jellerødparkens Slagter, Jellerød Parkvej 37, 2980 Kokkedal.

**Rasmussen, Verner**, slagtermester; f. 16/3 1937 i Veflinge, Odense amt, søn af slagtermester Vilh. Rasmussen; g. 13/5 1962 m. Irma R., f. Sørensen; udd. s. slagter h. faderen 1951–55, pølsemager på Bogense Slagteri 1955–59, svend bl. a. h. faderen, overtaget nuværende virksomhed 1962, ombygget og moderniseret bl. a. m. køle- og frysedisk 1963; slagtehus, pølsemageri, kogeri, røgeri, salteri og forhandling af kød, flæsk og pålæg; hobby: jagt.

Adr.: Søndergade 45, 5591 Gelsted.

Firma: Verner Rasmussen, slagtermester, Søndergade 45, 5591 Gelsted.

**Rasmussen, Vigand Anders**, slagtermester.

Firma: V. A. Rasmussen, slagtermester, Gjedved, 8700 Horsens.

**Rasmussen, Viggo**, slagtermester; f. 23/10 1920 i Kvottrup, Århus amt, søn af slagtermester, kreaturhandler Ove Chr. Rasmussen; g. 22/10 1944 m. Karen R., f. Holm; realeksm. 1936, udd. s. slagter h. faderen 1936–40, svend sst., overtaget faderens virksomhed 1944 (grundlagt 1920), på nuværende adr. i nyopført ejendom s. 1951, nymonteret 1966; slagtehus, pølsemageri, kogeri, røgeri, salteri og forhandling af kød, flæsk, pålæg, dybfrost og smørrebrød (filial i Tilst s. 1944); medl. af Midtjydsk Slagterring, formd. f. Østjydsk Slagtermesterforening s. 1960, skuemester s. 1952; hobby: jagt.

Adr.: Viborgvej 643, 8381 Mundelstrup.

Firma: Viggo Rasmussen, slagtermester, 8381 Mundelstrup.

**Rasmussen, Vilhelm**, slagtermester.

Adr.: Tryggevej 1 A, 2720 Vanløse.

**Rasmussen, Aage**, slagtermester; f. 22/10 1918 i Køge, søn af slagtermester Aksel Rasmussen; g. 2/4 1938 m. Ellen R., f. Jørgensen; udd. h. slagtermester Ove Hansen, Køge, 1932–36, svend fl. steder, førstemd. i Slagelse Svineslagteri's ud salg, Slagelse, overtaget nuværende virksomhed; till. kreaturhandel; pølsemageri, røgeri og forhandling af kød, flæsk og pålæg.

Adr.: Jernbanevej 17, 4450 Jyderup.

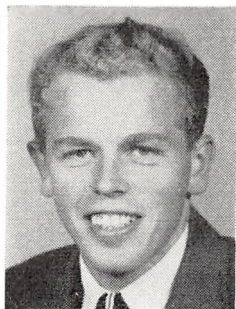

**V. U. Rasmussen**  
driftsleder  
Svenstrup, Middelfart

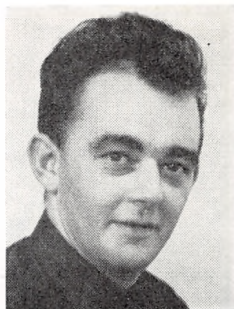

**V. Rasmussen**  
slagtermester  
Gelsted



**V. Rasmussen**  
slagtermester  
Mundelstrup



**Aa. E. Rasmussen**  
slagtermester  
Svendborg

Firma: Aage Rasmussen, slagtermester, Jernbanevej 17, 4450 Jyderup.

**Rasmussen, Aage Ernst**, slagtermester; f. 16/10 1907 i Svendborg, søn af slagtermester Johan Ernst Rasmussen; g. 16/10 1932 m. Grete R., f. Hansen; udd. s. slagter h. faderen 1921–25, svend sst., medindehaver h. broderen 1931–32, overtaget faderens virksomhed 1932, udvidet m. filial 1960 (Glarmestervej), Svendborg), begge virksomheder udvidet og moderniseret bl. a. m. køle- og fryserum, optaget sønnen Keld Aage Rasmussen s. medindehaver; medl. af best. f. Slagtermesterforeningen for Svendborg og Omegn s. 1938, formd. s. 1948, medl. af best. f. Danske Slagtermestres Landsforening 1952–53 og s. 1954, formd., formd. f. samles lönudvalg s. 1955, medl. af best. f. Danske Provinsslagtermestres Hudeauktion s. 1951, af markedsudvalget f. Svendborg Kvægtorv, medl. af best. f. Svendborg Slagterstiftelse s. 1952.

Adr.: Fruestræde 19, 5700 Svendborg.  
Firma: Kød-Kontanten, Fruestræde 19, 5700 Svendborg.

**Rath, Svend**, slagtermester; f. 23/10 1903 i Horsens, søn af slagtermester Lars Rath; g. 31/3 1929 m. Kristine R., f. Henriksen; udd. h. faderen og h. slagtermester Søderstrøm, Skjold, 1917–21, bestyrer f. moderen 1921–24, svend fl. steder, indehaver af moderens virksomhed 1929–55, s. 1955 repræsentant i fl. tarm- og krydderifirmaer; sekr. f. Horsens og Omegns Slagtermesterforening 1953–62, medl. af Klostersognets menighedsråd s. 1950.  
Adr.: Sønderbrogade 55, 8700 Horsens.

**Rathgen, Tage**, viktualiehandler.  
Firma: Tage Rathgen, viktualiehandler, Fælledvej 11, 2200 Kbhvn. N.

**Raupack, Richardt**, slagtermester.  
Firma: Rich. Raupack, slagtermester, 6100 Haderslev.

**Ravn, Aksel**, slagtermester; f. 23/4 1931 i Seem, Ribe amt, søn af slagtermester Adolf Ravn; g. 12/1

1952 m. Elly R., f. Pedersen; udd. h. slagtermester Chr. Ebbesen, Juelsminde, 1948–52, svend på ASK, Kolding og h. slagtermester A. Andersen, Kolding, bestyrer f. slagtermester, fru Misse Ravn, Ribe, 1955, overtaget nuværende virksomhed 1956 (grundlagt 1930); slagtehus, pølsemageri og forhandling af kød, flæsk, pålæg m. m., till. landture; formd. f. Bjerre herreds Slagtermesterforening 1962–66; hobby: sport.

Adr.: Klakring, 7130 Juelsminde.  
Firma: Klakring Slagterforretning, Klakring, 7130 Juelsminde.

**Ravn, Leo**, slagtermester.  
Firma: Leo Ravn, slagtermester, St. Andst, 6624 Andst.

**Ravn, Marius**, slagtermester; f. 16/9 1925 i Haderslev, søn af arbejdsmd. Mads Ravn; g. 6/4 1950 m. Frida R., f. Dinesen; udd. h. slagtermester E. Lampe, Haderslev, 1941–45, svendprøve m. sølvmedalje, svend h. læremesteren og h. slagtermester Langeberg, Øsby, etabl. s. slagtermester i Haderslev, overtaget nuværende virksomhed 1967; medl. af best. f. Haderslev og Omegns Slagtermesterforening, suppleant f. skuemesteren.

Adr.: Vestergade 39, 6500 Vojens.  
Firma: Marius Ravn, slagtermester, Vestergade 39, 6500 Vojens.

**Ravn, Sivert**, slagtermester; f. 5/3 1911 i Brørup, Ribe amt, søn af gårdejer Ivar Ravn; g. 21/9 1941 m. Irene R., f. Svensson; udd. v. landbrug, udd. s. slagter i nuværende virksomhed 1930–34, frekventeret Teknologisk Institut, Kbhvn., 1935, svend h. læremesteren, overtaget virksomheden 1952, virksomheden moderniseret og inventar udskiftet; pølsemageri og forhandling af kød, flæsk og pålæg, dybfrost og konserver; medl. af Sydjydsk Slagterring.

Adr.: Østerbrogade 47, 6000 Kolding.  
Firma: Arendt Schmidt's etff., Søndergade 18, 6000 Kolding.

**Ravn, Thomas Jessen**, forretningsfører; f. 7/5 1930 i Åbenrå, søn af arbejdsmd. Ths. Ravn; g.





**S. Rath**  
slagtermester  
Horsens



**A. Ravn**  
slagtermester  
Klaking, Juelsminde

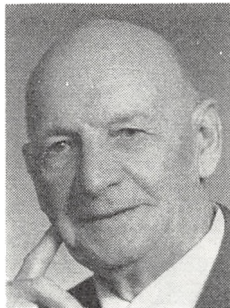

**C. E. L. Reichhardt**  
slagtermester  
Hørsholm

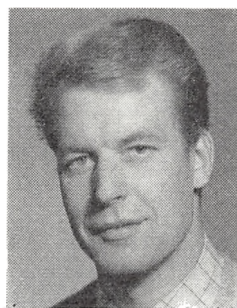

**L. Reichhardt**  
slagtermester  
Nymølle, Lyngø

24/11 1951 m. Sonja Irena R., f. Juncher; handelsudd. i Løjt Kirkeby Brugsforening 1945–49, ekspedient sst. 1949–50, i Sødring og Vebstrup brugsforeninger, telefonsælger i FDB, Randers, 1953–57, salgsschauffør i fa. Nordjysk Fjerkræ, Randers, 1957–62, forretningsfører i nuværende virksomhed s. 1962 (grundlagt 1962); indkøbsring f. slagtermestre af bl. a. konserves, krydderier, tarme, fjerkræ, ost, papir og maskiner, område: Varde, Skjern, Ringkøbing, Holstebro, Lemvig, Struer, Skive, Viborg, Silkeborg, Hammel, Ikast og Herning; fl. lokale tillidshverv; hobby: fodbold.

Adr.: Hybenvej 13, 7420 Hammerum.

Firma: Midtjysk Slagterring, Dæmningen 23, 7400 Herning.

**Ravn, Viggo Christian**, slagtermester, kreaturhandler; f. 1/3 1901 i Ugerløse, Holbæk amt, søn af slagtermester Anders Ravn; g. 21/1 1933 m. Signe R., f. Christiansen; udd. h. slagtermester Marius Ravn, Nyrup, 1914–18, overtaget faderens virksomhed 1918 (grundlagt 1898), till. handel m. kreaturer.

Adr.: 4350 Ugerløse.

Firma: C. Ravn's slagterforretning, 4350 Ugerløse.

**Reichhardt, Christian Ernst Ludvig**, slagtermester; f. 21/1 1893 i Usserød, Frederiksborg amt, søn af slagtermester David Reichhardt; g. 28/6 1921 m. Ellen R., f. Rasmussen; udd. s. slagter h. faderen og på Johannessens Fabrikker, Kbhvn. 1907–11, svend h. faderen, overtaget virksomheden 1919, flyttet t. egen ejendom i Usserød s. å., optaget sønnen, Mogens Reichhardt s. medindehaver 1950, overdraget virksomheden t. samme 1964; medl. af best. f. Frederiksborg og Omegns Slagtermesterforening 1946, næstformd., formd. til 1965, æresmedl. s. 1965.

Adr.: Gasværksvej 4, 2970 Hørsholm.

**Reichhardt, Leif**, slagtermester; f. 25/9 1942 i Hillerød, søn af slagtermester Poul Reichhardt; udd. s. butikssvend og pølsemaker h. slagtermester Knud Louis Olsen, Hornbæk, 1957–60 og h. fade-

ren 1960–61, medarbejder h. faderen, overtaget virksomheden 1966 (grundlagt 1946); pølsemageri og forhandling af kød, flæsk og hjemmelavet pålæg, till. landtur.

Adr.: Nymølle, 3540 Lyngø.

Firma: Leif Reichhardt, slagtermester, Nymølle, 3540 Lyngø.

**Reichhardt, Mogens**, slagtermester; f. 1/8 1924 i Usserød, Frederiksborg amt, søn af slagtermester Ludvig Reichhardt; g. 2/7 1950 m. Jytte R., f. Nielsen; udd. h. slagtermester Vald. Jørgensen, Fredensborg, 1939–43, svend sst. 1943–44, slagter og butikssvend h. faderen 1944–59, medindehaver i faderens virksomhed 1959, overtaget virksomheden 1964, virksomheden udvidet og ombygget 1962; pølsemageri og forhandling af kød, flæsk, hjemmelavet pålæg og salater; medl. af best. f. Frederiksborg og Omegns Slagtermesterforening s. 1966.

Adr.: Usserød Kongevej 63, 2970 Hørsholm.

Firma: Reichhardt, slagtermester, Usserød Kongevej 63, 2970 Hørsholm.

**Reichwald, Erich**, slagtermester; f. 12/9 1926 i Kær, Sønderborg amt, søn af arbejdsmd. Michael Reichwald; g. 23/10 1960 m. Minna R., f. Tobiasen; udd. s. slagter h. slagtermester Skovmand, Adserballe, 1940–44, svend bl. a. h. slagtermestrene Jensen, Avnbøl, Jepsen, Sønderborg, Tobiasen, Smidstrup og C. H. Rasmussen, Assens, i Grønland 1953–60, overtaget og moderniseret nuværende virksomhed 1960 (grundlagt 1932); pølsemageri og forhandling af kød, flæsk og pålæg.

Adr.: Dybbølgade 15, 6400 Sønderborg.

Firma: Dybbølgades Slagterforretning, Dybbølgade 15 A, 6400 Sønderborg.

**Reidel, Jørgen**, slagtermester.

Firma: Jørgen Reidel, slagtermester, Amagerbrogade 232 B, 2300 Kbhvn. S.

**Reimann, Børge**, grosserer.

Firma: Reimann & Jensen, Vesterbrogade 11 A, 1620 Kbhvn. V.



**E. Reichwald**  
slagtermester  
Sønderborg



**S. A. M. Reng**  
slagtermester  
Brønderslev



**E. N. H. Retsloff**  
slagtermester  
Helsingør



**H. C. Riddersborg**  
slagtermester  
Rønne

**Reimer, Viggo**, slagtermester; f. 13/9 1916 i Herning, søn af sliber Peder Reimer; g. 25/8 1951 m. Inga R., f. Jepsen; udd. h. slagtermester Vald. Jensen, Herning, 1935–39, svend sst., etabl. s. slagtermester fra vogn i Herning 1950, overtaget nuværende virksomhed 1951, virksomheden udvidet og moderniseret; pølsemageri, køgeri, røgeri, salteri og forhandling af kød, flæsk, hjemmelavet pålæg (speciale: leverpostej), dybfrost, konserver, vildt og færdigretter; medl. af best. f. Herning og Omegns Slagtermesterforening 1964–66; hobby: jagt.

Adr.: Dalgasgade 17, 7400 Herning.  
Firma: Viggo Reimer, slagtermester, Dalgårdsgade 17, 7400 Herning.

**Reimers, G.**, slagtermester.  
Firma: G. Reimers, slagtermester, M. Bechs Allé 35, 2650 Hvidovre.

**Reiss, Wilhelm Albert**, slagtermester; f. 14/5 1917 i Ulkebøl, Sønderborg amt, søn af fabriksarbejder Rudolf Reiss; g. 15/3 1953 m. Ruth R., f. Jacobsen; udd. h. slagtermester Herm. Franke, Sønderborg, 1931–35, frekventeret pølsemagerskole i Tyskland, svend bl. a. i Østrig og h. læremesteren, overtaget nuværende virksomhed 1951 sm. m. slagtermester Chresten Carstensen, ombygget og moderniseret; pølsemageri og forhandling af kød, flæsk og pålæg; skuemester.

Adr.: Enghavevej 8, 6700 Esbjerg.  
Firma: Carstensen & Reiss, slagterforretning, Vardevej 7, 6700 Esbjerg.

**Reng, Svend Anker Mejlgaard**, slagtermester; f. 25/8 1917 i Løkken, Hjørring amt, søn af stationsforstander Marinus Reng; g. 17/10 1943 m. Karen R., f. Mørch; udd. h. slagtermester Vald. Kjær, Løkken, 1932–36, svend sst. 1936–41, h. slagtermestrene Søren Winther Sørensen og Christoffer Jensen, begge Ålborg, bestyrer i Brønderslev Slagteri's udsalg, Brønderslev, 1945–57, overtaget nuværende virksomhed 1957 (grundlagt 1956); pølsemageri og forhandling af kød, flæsk og pålæg;

medl. af best. f. Brønderslev og Omegns Slagtermesterforening s. 1958, næstformd.

Adr.: Bredgade 53, 9700 Brønderslev.  
Firma: S. A. Reng, slagtermester, Bredgade 41, 9700 Brønderslev.

**Retsloff, Ejner Niels Henrik**, slagtermester; f. 13/8 1910 i Helsingør, søn af forpagter Ejner Retsloff; g. 12/5 1934 m. Karen R., f. Bruun; udd. i nuværende virksomhed og på Helsingør Slagtehus 1934–37, frekventeret Teknologisk Institut, Kbhvn., overtaget virksomheden 1934; pølsemageri og forhandling af kød, flæsk og pålæg; medstifter af Helsingør Slagtermester- og Viktualiehandlerforening 1934, sekr. og kasserer s. 1952, faglærer på teknisk skole, Helsingør t. 1964.

Adr.: Stjernegade 26 B, 3000 Helsingør.  
Firma: Ejner Retsloff, slagtermester, Stjernegade 26 B, 3000 Helsingør.

**Reusch, Georg Emil Vilhelm**, direktør; f. 29/8 1903 i Knudsker, Bornholms amt, søn af driftsbestyrer Karl Heinrich Reusch; g. 28/3 1929 m. Ella R., f. Horstmann; kontorudd. på Bornholms Andels-Svineslagteri, Rønne, 1919–23, ass. på Kolding Andels-Svineslagteri 1923–24, studie- og arbejdsophold i Hamburg 1925–27, London 1931, ansat i nuværende virksomhed 1927, direktør sst. s. 1943; fl. faglige tillidshverv.

Adr.: Musæumsgade 69, 4930 Maribo.  
Firma: Andelselskabet Maribo Svineslagteri, 4930 Maribo.

**Riddersborg, Hans Christian**, slagtermester; f. 3/2 1921 i Kbhvn., søn af skibsfører Johan Riddersborg; g. 26/5 1949 m. Nora R., f. Hansen; udd. h. onklen, slagtermester E. Carlsen, Rønne, 1941, svend sst., frekventeret Teknologisk Institut, Kbhvn., overtaget onklens virksomhed 1951 (grundlagt 1922), overtaget naboejendommen 1967, indrettet ny forretning 1968; pølsemageri og forhandling af kød, flæsk og pålæg; medl. af best. f. Bornholms Slagtermesterforening 1959–64, formd. f. Rønne Slagtermesterforening s. 1965.

Adr.: Østergade 30, 3700 Rønne.



**E. V. Riehm**  
slagtermester  
Ålborg



**P. S. Riisager**  
direktør  
Hobro

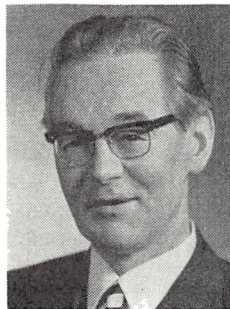

**O. Riise**  
viktualiehandler  
Kbhvn. K.



**H. Rohde**  
slagtermester  
Brønshøj

Firma: H. C. Riddersborg, slagtermester, Østergade 30, 3700 Rønne.

**Ridderstrøm, Allan**, slagtermester; f. 6/4 1939 i Kbhvn., søn af lagerforvalter Finn Ridderstrøm; udd. h. slagtermester Erling Munk Johansen, Frbg., 1955–59, svend sst. og i fa. Arbejdernes Kødforsyning, Kbhvn., kok i Grønland 1964–67, overtaget nuværende virksomhed 1967.

Adr.: Nørre Farimagsgade 17, 1364 Kbhvn. K.

Firma: Allan Ridderstrøm, slagtermester, Emdrupvej 147, 2400 Kbhvn. NV.

**Riehm, Erik Vilhelm**, slagtermester; f. 10/5 1916 i Ålborg, søn af slagtermester Adolf Riehm; g. 8/3 1942 m. Karen Esther R., f. Jakobsen; udd. s. slagter h. faderen 1930–34, frekventeret Teknologisk Institut, Kbhvn., svend fl. steder, overtaget faderens virksomhed 1952 (grundlagt 1929), virksomheden moderniseret og nymonteret; pølsemageri, køgeri, røgeri, salteri og forhandling af kød, flæsk og pålæg; medl. af Slagterringen Nordjylland.

Adr.: Vangs Allé 2, 9000 Ålborg.

Firma: Erik Riehm, slagtermester, Østerbro 74, 9000 Ålborg.

**Riekehr, Harry**, adm. direktør; f. 23/7 1912 i Viby, Århus amt, søn af grosserer Herman Riekehr; g. 28/7 1934 m. Carmen R., f. Skovlund; handelsudd. h. faderen 1927–31, studie- og arbejdsophold i Tyskland 1931–32, bestyrer i faderens Nørresundby afd. 1934–39, medindehaver i faderens virksomhed 1939 (grundlagt 1916), indehaver af virksomheden 1950–60, overtaget Hadsund off. Slagtehus 1960, omdannet t. aktieselskab og m. nuværende firmanavn s. å.; slagtning af kreaturer og kalve t. eksport samt opskæring af kød, også eksport, till. aut. frysehus; medstifter af A/S Tamaco, Århus, 1964, medl. af best. 1964–66.

Adr.: Krogen, 9500 Hobro.

Firma: A/S Hadsund Eksporthus, H. Riekehr, 9560 Hadsund.

**Riis, Helmuth**, slagtermester; f. 30/5 1907 i Kbhvn., søn af vognstyret Aksel Henry Riis; g. 1932 m. Valborg R., f. Sørensen; udd. h. slagter-

mester Holbech, Kbhvn., 1923–27, svend sst. 1927–50, etabl. s. slagtermester i Kbhvn. 1950, overtaget nuværende virksomhed 1966.

Adr.: Skt. Hans Passage 3, 2200 Kbhvn. N.

Firma: Helmuth Riis, slagtermester, Emdrupvej 114, 2400 Kbhvn. NV.

**Riis, Kresten**, slagtermester.

Firma: Kresten Riis, slagtermester, Østergade, 6520 Toftlund.

**Riis, Tom Ronald**, slagtermester; f. 31/3 1918 i Kbhvn., søn af slagtermester Carlo Bertold Riis; g. 15/10 1941 m. Gerda R., f. Christensen; udd. h. slagtermester Chr. Scharling, Brønshøj, svend fl. steder, overtaget faderens virksomhed 1940, på nuværende adr. s. å.

Adr.: Danasvej 42, 1910 Kbhvn. V.

Firma: C. B. Riis & Søn, slagterforretning, Valby Langgade 36, 2500 Kbhvn. Valby.

**Riisager, Poul Svenning**, direktør; f. 30/7 1920 i Kbhvn., søn af maskinmester Andr. Riisager; g. 1/12 1946 m. Tove R., f. Jørgensen; realeksm. 1937, kontorudd. på Masnedusund Andels-Svineslagteri, Vordingborg, 1937–41, kontorass. på Nakskov Andels-Svineslagteri 1941–42, på lærestedet 1942–44, på Sorø Andelsslagteri 1944–45, på Bornholms Svineslagteri, Rønne, 1945, kasserer sst. s. å., bogholder på Horsens Andels-Svineslagteri 1946–51, i nuværende virksomhed 1951, direktør sst. s. 1958 (virksomheden grundlagt 1904); svine- og kreaturslagteri samt fremstilling af pølser og konserver, også eksport; medl. af best. f. Eksport-Svineslagteriernes Salgsforening, Kbhvn., f. Landbrugets Afsætningsudvalg, Kbhvn., f. Galt-Ox Holding A/S, Kbhvn., f. A/S Steff-Houlberg, Kbhvn., f. Meatcut A/S, Ålborg og f. A/S Eksport-Slagteriet, Ålborg, formd. f. best. f. A/S Matador, Kbhvn., medl. af Odd Fellow logen.

Firma: Hobro og Omegns Andelssvineslagteri, 9500 Hobro.

**Riise, Orla**, viktualiehandler; f. 13/8 1912 i Kbhvn., søn af gartner Anders P. Riise; g. 25/4 1948 m. Mildred R., f. Valeur-Østergaard; udd. s. gartner og beskæftiget i branchen 1928–38, over-

taget osteforretning i Kbhvn. 1938 (grundlagt 1877), virksomheden omdannet t. viktualieforretning 1939, till. indehaver af forretning, Strandboulevarden 13, 1947-62; forhandling af pålæg, speciale: smørrebrød, færdigretter og salater.

Adr.: Alekistevej 16, 2720 Vanløse.

Firma: Orla Riise, viktualiehandler, St. Kongensgade 83, 1264 Kbhvn. K.

**Roed, Jørgen**, slagtermester; f. 6/8 1913 i Lyngby, Kbhvn.s amt, søn af landmd. Peter Roed; udd. h. slagtermester Marius Jensen, Frbg., 1927-31, svend h. slagtermester K. R. Gamborg, Kbhvn., overtaget virksomheden 1941 sm. m. broderen, slagtermester Chr. Roed, eneindehaver, till. indehaver af filialen Vesterbrogade 103 1941-60 og af slagterforretning Allersgade 7 1947-60; pølsemageri, køgeri, røgeri, salteri og forhandling af kød, flæsk og pålæg.

Adr.: Geelsvej 9, 2840 Holte.

Firma: Jørgen Roed, slagtermester, Ndr. Frihavnsgade 52, 2100 Kbhvn. Ø.

**Roed, Niels**, slagtermester.

Firma: Niels Roedl, slagtermester, Toftevej, 5960 Marstal.

**Rohde, Ejner**, slagtermester.

Firma: Ejner Rohde, slagtermester, Jernbane-gade 35, 4690 Haslev.

**Rohde, Ella**, slagtermester; f. 1/5 1904 i Ringsted, datter af slagteriarbejder Jens Chr. Olsen; g. 7/7 1923 m. slagtermester Viggo Alfr. R., død 1935; s. 1935 videreført ægtefællens virksomhed (grundlagt 1926), virksomheden moderniseret; pølsemageri og forhandling af kød, flæsk og pålæg.

Adr.: Smedelundsgade 51, 4300 Holbæk.

Firma: Viggo Rohde, slagterforretning, Smedelundsgade 51, 4300 Holbæk.

**Rohde, Harry**, slagtermester; f. 9/4 1921 i Kbhvn., søn af distriktsformd. Alfr. Sørensen; g. 19/9 1943 m. Margit R., f. Rossen Jørgensen; udd. h. slagtermester Wald. Rohde, Kbhvn., 1937-41, svend sst. 1941-50, overtaget nuværende virksomhed 1950.

Adr.: Bjernedevej 20 A, 2700 Brønshøj.

Firma: Harry Rohde, slagtermester, Jyllingevej 18, 2720 Vanløse.

**Rohde, Otto Kurt**, slagtermester; f. 2/9 1928 i Holbæk, søn af slagtermester Viggo Alfr. Rohde; g. 6/2 1954 m. Merethe R., f. Nielsen; udd. h. slagtermestrene Chr. Ravn, Ugerløse og P. Perret-Gentil, Roskilde, h. moderen i nuværende virksomhed (grundlagt af faderen 1926); pølsemageri og forhandling af kød, flæsk og pålæg.

Adr.: Smedelundsgade 51, 4300 Holbæk.

Firma: Viggo Rohde, slagterforretning, Smedelundsgade 51, 4300 Holbæk.

**Rohde, Poul**, slagtermester.

Firma: Poul Rohde, slagtermester, Duevej 11, 4690 Haslev.

**Rold, Georg Larsen**, slagtermester; f. 2/9 1920 i Års, Ålborg amt, søn af slagtermester Chresten Rold; g. 24/9 1944 m. Marion R., f. Jensen; udd. s. slagter på Hvam Eksportslagteri 1936-40, svend sst., på Aalestrup og Mørke eksportslagterier, ophold i USA 1950-64, slagtermester i Californien 1954-64, etabl. nuværende virksomhed 1967; supermarked; medl. af Slagterringen Nordjylland.

Adr.: Himmerlandsgade 101, 9600 Års.

Firma: Rold's Marked, 9600 Års.

**Rolighed, Verner**, slagtermester.

Firma: Verner Rolighed, slagtermester, Fredsø, 7980 Vils.

**Rolsted, E.**, viktualiehandler; f. 23/3 1907 i Kbhvn., søn af tømremester Peter Rolsted; g. 29/4 1934 m. Nanny R.; etabl. s. viktualiehandler i Brønshøj 1932.

Adr.: Husumvej 131, 2700 Brønshøj.

Firma: E. Rolsted, viktualiehandler, Islevhusevej 32, 2700 Brønshøj.

**Romme, Kaj Rasmussen**, slagtermester; f. 13/2 1922 i Nykøbing Fl., søn af handelsmd. Harald Romme; g. 12/8 1945 m. Edith R., f. Johansen; udd. h. slagtermester Mogensen, Nykøbing Fl., 1936-40, svend bl. a. h. slagtermester Kierulff Jensen, Allerød, 1943-51, etabl. s. slagtermester i Allerød 1951; pølsemageri, forhandling af kød, flæsk, hjemmelavet pålæg m. m.

Adr.: Tokkekøbvej 8, 3450 Allerød.

Firma: Kaj Romme, slagtermester, Tokkekøbvej 8, 3450 Allerød.

**Rosenberg, Steffen**, viktualiehandler; f. 9/4 1944 i Göteborg, søn af fabrikant Jacob Rosenberg; g. 9/10 1965 m. Anni R., f. Keller; udd. s. kok i restaurant 7 smaa Hjem, Kbhvn., 1960-64, kok i restaurant Copenhague, Paris, 1964-65, i restaurant Den gamle Bræddehytte, Kbhvn. og i Internord's Flight-Kitchen, Kastrup, overtaget nuværende virksomhed 1966, ombygget og moderniseret 1967.

Adr.: Randersgade 61, 2100 Kbhvn. Ø.

Firma: Coronet, viktualieforretning, Randersgade 61, 2100 Kbhvn. Ø.

**Rossing, Svend**, slagtermester.

Firma: Sv. Rossing, slagtermester, Magleby, 4791 Borre.

**Rothberg, Aff**, fru, fabrikant.

Firma: Rothberg, Blekingegade 3, 2300 Kbhvn S.

**Rothmann, Rudolf Østergaard**, slagtermester; f. 9/11 1928 i Hobro, søn af fabriksarbejder Laur. Rothmann; g. 4/11 1953 m. Lilli R., f. Kaalø Petersen; udd. h. slagtermestrene Th. Sørensen & Søn, Hobro, 1944-48, svend sst. 1948-49, hjemsendt s. løjtnant 1952, bestyrer f. slagtermester Frandsen, Hobro, 1952-54, etabl. nuværende virksomhed 1954, virksomheden moderniseret 1966; pølsemageri, køgeri, røgeri, salteri og forhandling



**G. L. Rold**  
slagtermester  
Ars



**K. R. Romme**  
slagtermester  
Allerød



**K. E. Ryberg**  
viktualiehandler  
Kbhvn. Ø.



**E. Rübner**  
slakteridirektør  
Rødding

af kød, flæsk, pålæg og dybfrost; medl. af best. f. Hobro og Omegns Slagtermesterforening, medl. af Slagterringen Nordjylland.

Adr.: Mariagervej 2 E, 9500 Hobro.

Firma: Rudolf Rothmann, slagtermester, Skovvej 6, 9500 Hobro.

**Ryberg, Kurt Esben**, viktualiehandler; f. 18/9 1923 i Næstved, søn af handelsmd. Gustav Adolf Ryberg Jensen; g. 8/11 1953 m. Gurli R., f. Christensen; udd. s. butikssvend h. slagtermester L. C. Hansen, Kbhvn., 1941–45, svend sst. 1945–51, h. slagtermester Kjærulff Jensen, Bagsværd, 1951–55, h. slagtermester Helge Ovesen, Kbhvn., 1956–57 og h. viktualiehandler Gaston Brabo, Kbhvn., 1957–60, overtaget nuværende virksomhed 1960.

Adr.: Egholmvej 58, 2720 Vanløse.

Firma: Ryberg's Charcuteri, Vennemindevej 43, 2100 Kbhvn. Ø.

**Rübner, Erik**, slakteridirektør; f. 2/8 1937; kontorudd., HA 1961, økonom på Slakteriernes Forskningsinstitut, Roskilde, produktionschef på Andelsslagteriet for Aalborg Amt, Nørresundby, direktør i nuværende virksomhed s. 1967.

Adr.: 6630 Rødding.

Firma: Rødding Andels-Slagteri, 6630 Rødding.

**Rye, Willy**, slagtermester; f. 21/2 1921 i Århus, søn af maskinarbejder Bendix Rye; g. 10/9 1944 m. Irma R., f. Jacobsen; udd. h. slagtermester Anton Ovesen, Århus, 1936–40, svend sst., etabl. s. slagtermester i Århus 1947, på nuværende adr. i nyopført butikstov s. 1959; pølsemageri, køgeri, røgeri, salteri og forhandling af kød, flæsk, pålæg og dybfrost; medl. af Stavtrup Slagterring.

Adr.: Haslevej 42 C, 8230 Abyhøj.

Firma: Willy Rye, slagtermester, Viborgvej 107, 8210 Århus V.

**Ryle, Herman**, slagtermester.

Adr.: Roarsvej 15, 2000 Kbhvn. F.

**Ryle, Jul.**, slagtermester.

Adr.: Absalonsgade 21 B, 1658 Kbhvn. V.

**Rytter, Johannes Kronborg**, slagtermester.

Firma: Johs. Rytter, slagtermester, 6893 Hemmet.

**Ryttergaard, Erik F.**, direktør; f. 11/11 1913 i Laurbjerg, Randers amt, søn af afdøde kommunkasserer A. C. Ryttergaard; g. 4/5 1939 m. Grethe R., f. Brøndum; kontorudd. på Andelsslagteriet, Randers, højere handelseksm. fra Den jydsk Handelshøjskole, Århus, studie- og arbejdsophold i England, direktør på Nibe Andels-Svinelagteri 1946–59, i nuværende virksomhed s. 1959 (grundlagt 1891); slagting af svin, kreaturer og kalve samt fremstilling af pølsevarer og konserver til eksport og hjemmemarkedet.

Adr.: Bakkelygade 30, 9406 Nørresundby.

Firma: Andelssvinelagteriet for Aalborg amt, 9406 Nørresundby.

**Rødsjer, Gustav Bernhardt**, slagtermester; f. 11/12 1906 i Roum, Viborg amt, søn af slagtermester Oskar Rødsjer; g. 30/7 1929 m. Julia R., f. Mikkelsen; udd. h. slagtermester Louis Thrane, Viborg, 1921–25, slagtermester i Viborg på torv og fra vogn 1925–41, etabl. nuværende virksomhed i egen ejendom 1941, virksomheden udvidet m. pølsemageri m. m.; pølsemageri, køgeri, røgeri, salteri og forhandling af kød, flæsk, pålæg og dybfrost; kasserer f. Viborg og Omegns Slagtermesterforening.

Adr.: Skivevej 35, 8800 Viborg.

Firma: G. Rødsjer, slagtermester, Skivevej 35, 8800 Viborg.

**Røgilds, Børge**, kreaturkommissionær.

Firma: Osv. Røgilds, Flæskehallen 4–5, 1711 Kbhvn. V.

**Røgilds, Ole**, slagtermester; f. 25/12 1919 i Ålborg, søn af lokomotivfører Magnus P. Røgilds; udd. h. slagtermester Bernh. Christensen, Ålborg, 1934–38, svend fl. steder, bestyrer i slagterforretning i Fjerritslev 1946–52, medindehaver i nuværende virksomhed s. 1952 (grundlagt 1900), virksomheden moderniseret og nymonteret; pølsemageri, køgeri, røgeri, salteri og forhandling af kød,

flæsk, pålæg og dybfrost; medl. af Slagterringen Nordjylland; till. indehaver af lystgården Lille Eje-god, Melholt m. tilhørende fårefarm.

Firma: Poul Røgilds, slagtermester, Gravens-gade 18, 9000 Ålborg.

**Røgilds, Poul**, slagtermester; f. 29/1 1912 i Ålborg, søn af lokomotivfører Magnus P. Røgilds; g. 22/7 1934 m. Elly R., f. Falck Christensen; udd. h. slagtermester Hugo Meister, Ålborg, 1926–30, svend fl. steder, overtaget nuværende virksomhed 1942 (grundlagt 1900), optaget broderen Ole Røgilds s. medindehaver 1952, virksomheden moder-niseret og nymonteret; pølsemageri, køgeri, røgeri, salteri og forhandling af kød, flæsk, pålæg og dyb-frost; medl. af Slagterringen Nordjylland og af Se-paration ordenen.

Adr.: Birke Allé 7, 9200 Skalborg.

Firma: Poul Røgilds, slagtermester, Gravens-gade 18, 9000 Ålborg.

**Rønde, Eva**, slagtermester; f. 22/7 1919 i Galten, Århus amt, datter af slagtermester Jens Rønde Ja-cobsen; udd. s. slagter og butiksvend h. faderen 1933–37, svend sst. 1937–40, bestyrer i sammes Skibhusvej afd., Odense, 1940–44, svend h. fade-ren 1944–49, bestyrer i fa. Munch Jensen, Hor-sens, 1949–55, svend fl. steder 1955–60, bestyrer i faderens Kongensgade afd., Odense, 1960–65, over-taget nuværende virksomhed 1965, virksomheden moderniseret 1966; pølsemageri, køgeri, salteri, rø-geri og forhandling af kød, flæsk, hjemmelavet på-læg, dybfrost og konserver.

Adr.: Kirkevej 3, 8680 Ry.

Firma: Eva Rønde, slagtermester, Skanderborg-vej 10, 8680 Ry.

**Rønnebo, Chr.**, slagtermester.

Firma: Rønnebo & Co., Ingerslevsgade 112, 1705 Kbhvn. V.

**Rønnebo, Robert Børge Edvin**, slagtermester; f. 19/10 1914 i Kbhvn., søn af overpakmester Chr. Rønnebo; g. 25/9 1944 m. Rita R., f. Christoffer-sen; udd. h. slagtermestrene, Brdr. Zøllner, Kbhvn., 1930–34, svend bl. a. h. slagtermester Peter Ry-holt, Kbhvn., etabl. s. engros slagtermester i Kbhvn. 1935, till. detailudsalg 1946–49, på nuvæ-rende adr. s. 1955.

Adr.: Humlebækgade 44, 2200 Kbhvn. N.

Firma: Rønnebo & Co., Ingerslevsgade 112, 1705 Kbhvn. V.

**Rønning, Frede**, slagtermester.

Firma: Frede Rønning, slagtermester, Smalle-gade 40, 2000 Kbhvn. F.

**Rønnow, Egon Ejler**, disponent; f. 8/8 1913 i Kbhvn., søn af slagtermester Niels Rønnow; g. 30/10 1938 m. Vera R., f. Karlsen; udd. s. slagter h. faderen 1927–31, svend sst., medindehaver 1948, eneindehaver 1959–64, disponent i nuværende virk-somhed s. 1964; kasserer f. Holbæk og Omegns Slagtermesterforening s. 1953.

Adr.: Agervang 9, 4300 Holbæk.

Firma: Einer Sørensen, slagtermester, Ahlgade 66, 4300 Holbæk.

**Rønnow, Erik Nielsen**, slagtermester; f. 19/7 1939 i Lejrskov, Ribe amt, søn af tobakshandler Rs. Rønnow; g. 21/2 1959 m. Elsebeth R., f. Lys-holm; udd. h. slagtermester V. Schmidt, Kolding, 1954–58, svend h. slagtermestrene Sofus Petersen, Hvide Sande og Jens Chr. Jensen, Vojens, over-taget nuværende virksomhed 1964; pølsemageri og forhandling af kød, flæsk, pålæg og smørrebrød, till. landtur.

Adr.: 6192 Øsby.

Firma: Erik Rønnow, slagtermester, 6192 Øsby.

**Rørsel, Svend**, bestyrer; f. 12/11 1935 i Birke-rød, Frederiksborg amt, søn af arbejdsmd. Rich. Rørsel; g. 14/7 1962 m. Rose Marie R., f. Ejler-tsen; udd. h. slagtermester Anker Petersen, Birke-rød, 1952–56, svend bl. a. i Florin's Supermarked, Lundtofte, 1961–63, bestyrer i Munkegaard's Su-permarked, Søborg, 1963–65, i nuværende virk-somhed s. 1965.

Adr.: Skovgårdsparken 15, 3460 Birkerød.

Firma: Vedbæk Supermarked, Strandvejen 393, 2950 Vedbæk.

**Salling, Børge Villy Albin**, slagtermester; f. 9/1 1916 i Kbhvn., søn af chauffør Thorvald Chr. Otto Salling; g. 15/5 1938 m. Grethe S., f. Rasmussen; udd. h. slagtermester Cort Olsen, Kbhvn., 1931–35, svend sst. 1935–36, h. slagtermestrene Henry Sjø-rensen og Peter Ryholt, begge Kbhvn., overtaget nuværende virksomhed 1955.

Adr.: Friisvej 15, 2670 Greve Str.

Firma: Børge Salling, slagtermester, Østerbro-gade 51, 2100 Kbhvn. Ø.

**Saltstein, Knud**, viktualiehandler.

Firma: Knud Salt/stein, viktualiehandler, Fre-densgade 9, 2200 Kbhvn. N.

**Samson, B.**, slagtermester; f. 6/1 1930 i Kbhvn., søn af slagtermester Orla Samson; g. 6/6 1956 m. Lis S., f. Brüggemann; udd. s. slagter h. faderen 1944–48, svend sst., overtaget virksomheden 1959.

Adr.: Vesterbrogade 181, 1800 Kbhvn. V.

Firma: B. Samson, slagtermester, Enghavevej 200, 2450 Kbhvn. SV.

**Samuelsen, Erik**, slagtermester; f. 29/5 1937 i Kbhvn., søn af slagtermester Kristian Fr. Samuelsen; g. m. Hanne S., f. Foss Hansen; udd. s. slag-ter h. faderen 1951–55, svend sst. 1955–65, med-indehaver 1965 sm. m. broderen Jørgen Samuelsen; pølsemageri, køgeri, salteri og forhandling af kød, flæsk og pålæg.

Adr.: Kamhusene 6, 2500 Kbhvn. Valby.

Firma: K. Samuelsen & Sønner, slagtermestre, Roskildevej 78–80, 2500 Kbhvn. Valby.

**Samuelsen, Jørgen**, slagtermester; f. 26/2 1934 i Kbhvn., søn af slagtermester Kristian Fr. Samuelsen; g. 3/11 1956 m. Randi S., f. Kjærsgaard; udd.



**W. Rye**  
slagtermester  
Århus V.



**E. F. Ryttergaard**  
direktør  
Nørresundby



**E. E. Rønnow**  
disponent  
Holbæk

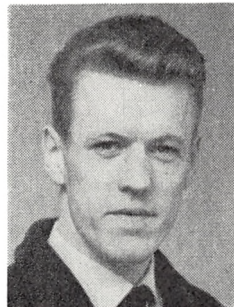

**E. N. Rønnow**  
slagtermester  
Øsby

s. butikssvend h. faderen 1948–52, svend sst. 1952–57, frekventeret Teknologisk Institut, Kbhvn., svend bl. a. hos slagtermester Anthonsen, Kbhvn., 1957–59, slagtermester i Kbhvn. 1962–63, bestyrer i nuværende virksomhed 1963–65, overtaget virksomheden 1965 sm. m. faderen og broderen Erik Samuelsen; pølsemageri, køgeri, salteri og forhandling af kød, flæsk og pålæg.

Adr.: Bondager 34, 2670 Greve Str.  
Firma: K. Samuelsen & Sønner, slagtermestre, Roskildevej 78–80, 2500 Kbhvn. Valby.

**Samuelsen, Kristian Frederik**, slagtermester; f. 6/11 1908 i Allerslev, Præstø amt; g. 17/4 1933 m. Rosa S., f. Nielsen; etabl. s. slagtermester i Kbhvn. 1932, overtaget nuværende virksomhed 1965 sm. m. sønnerne Erik og Jørgen Samuelsen; pølsemageri, køgeri, salteri og forhandling af kød, flæsk og pålæg.

Adr.: Ågade 104, 2200 Kbhvn. N.  
Firma: K. Samuelsen & Sønner, slagtermestre, Roskildevej 78–80, 2500 Kbhvn. Valby.

**Sandberg, Carl Peter**, forretningsfører; f. 25/4 1933 i Grenå, søn af slagtermester Tage Alexander Sandberg; udd. h. slagtermester Carl Lund, Middelfart, 1949–53, svend h. faderen 1953, forretningsfører sst. s. 1954 (virksomheden grundlagt 1915); pølsemageri, køgeri, røgeri, salteri og forhandling af kød, flæsk og pålæg.

Adr.: Storegade 35, 8500 Grenå.  
Firma: T. Sandberg, slagtermester, Storegade 35, 8500 Grenå.

**Sandberg, Tage Alexander**, slagtermester; f. 19/1 1905 i Enslev, Randers amt, søn af tømmermester, bygningskonstruktør Carl P. Sandberg; g. 10/7 1932 m. Karla S., f. Rasmussen; handelsudd., overtaget nuværende virksomhed 1932 (grundlagt 1915); pølsemageri, køgeri, røgeri, salteri og forhandling af kød, flæsk og pålæg; sekr. f. Grenaa og Omegns Slagtermesterforening.

Adr.: Storegade 35, 8500 Grenå.  
Firma: T. Sandberg, slagtermester, Storegade 35, 8500 Grenå.

**Sandvej, Erling**, bestyrer; f. 19/9 1942 i Haderslev, søn af slagtermester Hans Sandvej; g. 12/10 1964 m. Kamma S., f. Sørensen; udd. s. slagter h. faderen 1956–60, svend sst., bestyrer i faderens virksomhed s. 1967; pølsemageri og forhandling af kød, flæsk og pålæg.

Adr.: Vibevej 6, 6440 Augustenborg.  
Firma: Hans Sandvej, slagtermester, Brogade 17, 6400 Sønderborg.

**Sandvej, Hans**, slagtermester; f. 2/10 1919 i Rinkenæs, Åbenrå amt, søn af gårdejer Jacob Sandvej; g. 15/10 1941 m. Else Marie S., f. Ravnskjær; udd. h. slagtermester Jens Christensen, Havnbjerg, 1933–37, svend bl. a. h. slagtermestrene Carl Vollstedt, Haderslev og Riis, Toftlund, bestyrer i Tønder Andelsslagteri's udsalg, Tønder, etabl. s. slagtermester i Sønderborg 1953, udvidet m. filial; pølsemageri og forhandling af kød, flæsk og pålæg.

Adr.: Orla Lehmanns Vej 18, 6400 Sønderborg.  
Firma: Hans Sandvej, slagtermester, Brogade 17 og Orla Lehmanns Vej 18, 6400 Sønderborg.

**Saul, Børge**, slagtermester.

Adr.: Overbyes Allé 17, 2500 Kbhvn. Valby.

**Schack Nielsen, William**, direktør, cand. jur.; f. 5/10 1913 i Århus, søn af maskinmester Wilh. Nielsen; g. 4/9 1963 m. redaktør Grete S. N., f. Madsen; student 1932, cand. jur. 1940, sekr. i Statens Ligningsdirektorat s. å., fuldmægtig sst. 1946, sekr. i Tobaksindustrien 1946, f. Kødindustriens Fabrikantforening 1949, direktør sst. 1952, till. sagførerfuldmægtig 1940, sekr. i Gentofte Skatteråd 1940–45, i Skattedepartementet 1945–46; viceformd. f. Kødkonserverfabrikkernes Eksportsammenslutning 1951, medl. af Slagterfagets Fællesudvalg 1960–64, formd. f. Brancheudvalget for uddannelse af ikke-faglærte indenfor Kødindustrien og f. Brancheudvalget for efteruddannelse af faglærte indenfor Kødindustrien 1964, sekr. f. N.U. I.K. (Nordisk Union i Kødbranchen) 1967, medl. af komiteen f. Danmarks deltagelse i Verdensudstillingen, New York 1964–65, formd. f. Studenterforeningens Konservative 1937–39, f. Konserva-



**W. Schack Nielsen**  
direktør, cand. jur.  
Kbhvn. V.

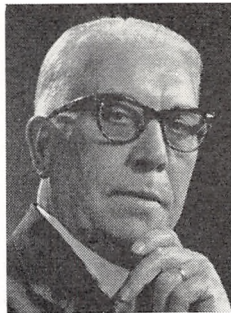

**C. M. Scharling**  
slagtermester  
Brønshøj



**W. M. Schatter**  
slagtermester  
Hals

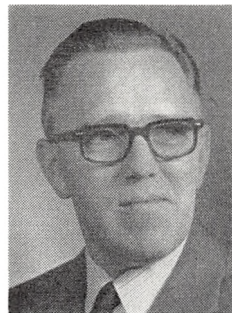

**C. Scheel**  
slagtermester  
Kbhvn. S.

tive Studenter 1940–41, medl. af Studenterforeningens Økonomiudvalg 1947–49, formd. 1949, medl. af best. f. Den konservative Klub, Den konservative Vælgerforening, Dansk Skatteborgerforening og Grænseforeningen Slesvigsk Samfund.

Adr.: Gl. Kongevej 84, 1850 Kbhvn. V.  
Organisation: Kødindustriens Fabrikantforening, Halmtorvet 13, 1700 Kbhvn. V.

**Schanz, Hans Johan**, slagtermester; f. 15/1 1914 i Guderup, Sønderborg amt, søn af slagtermester Rich. Schanz; g. 30/9 1939 m. Gertrud S., f. Sørensen; udd. h. slagtermester Elley, Gråsten, 1928–32, svend bl. a. h. faderen, overtaget virksomheden 1941, virksomheden udvidet og moderniseret; slagtehus, pølsemageri og forhandling af kød, flæsk og pålæg.

Adr.: 6461 Guderup.  
Firma: Hans Schanz, slagtermester, 6461 Guderup.

**Schanz, Herman**, slagtermester; f. 25/6 1921 i Guderup, Sønderborg amt, søn af slagtermester Rich. Schanz; g. 19/4 1947 m. Anna Lise S., f. Jørgensen; udd. h. faderen og h. slagtermester Edlef Hostrup, Tønder, 1936–40, svend bl. a. i Tyskland, forpagtet nuværende virksomhed 1950, overtaget samme 1955, virksomheden ombygget og moderniseret; slagtehus, pølsemageri og forhandling af kød, flæsk og pålæg, till. kreaturhandel og opdræt af og handel m. svin.

Adr.: 6474 Skovby Als.  
Firma: Herman Schanz, slagtermester, 6474 Skovby Als.

**Scharff, Knud**, slagtermester.  
Firma: Knud Scharff, slagtermester, Ladegårdsgade 58, 5610 Assens.

**Scharff, Vilhelm**, slagtermester.  
Firma: Vilh. Scharff, slagtermester, Sandager, 5610 Assens.

**Scharff, Willy**, viktualiehandler; f. 12/2 1921 i Kbhvn., søn af maskinarbejder Axel Scharff; g.

3/1 1943 m. Ingeborg S., f. Schou; udd. s. kok i restaurant National-Scala, Kbhvn., 1936–40, kok sst. 1940–54, overtaget nuværende virksomhed 1954.  
Adr.: Roselillevej 94, 2300 Kbhvn. S.

Firma: Willy Scharff, viktualiehandler, Norgesgade 27, 2300 Kbhvn. S.

**Scharling, Chr. Michael**, slagtermester; f. 30/9 1888 i Kbhvn., søn af murermester Vilh. P. Scharling; g. 5/11 1916 m. Bodil Marie S., f. Mikkelsen; udd. s. slagter, Kbhvn, 1903–07, arbejdsophold i USA 1907–14, slagtermester i Kbhvn. 1921–51, indehaver af engros-virksomhed; bisidder i Københavns Slagterlaugs best. s. 1940, skuemester s. 1945, medl. af repræsentantskabet f. Københavns Håndværkerforening, æresmedl. i Slagtermesterforeningen for København og Omegn, laugets og slagtermesterforeningens repræsentant v. torveadministrationen f. kvægtorvet og slagtehallerne, medl. af noteringsudvalget f. salg af levende kvæg på markedet i Kbhvn., medl. af noteringsudvalget f. kød, flæsk og fjerkræ i Købbyen.

Adr.: Holchs Plads 18, 2700 Brønshøj.

**Schatter, Willy Martin**, slagtermester; f. 2/12 1925 i Brovst, Hjørring amt, søn af skotøjshandler Vilh. Schatter; g. 26/12 1950 m. Kirsten Jæger S., f. Christensen; udd. h. slagtermester P. Jensen Christensen, Brovst, 1940–44, svend bl. a. på Thisted Andelsslagteri, overtaget nuværende virksomhed 1960, virksomheden ombygget og moderniseret; pølsemageri og forhandling af kød, flæsk og hjemmelavet pålæg; medl. af best. f. Hals Håndværker- og Borgerforening s. 1962.

Adr.: Østergade 15, 9370 Hals.  
Firma: Willy M. Schatter, slagtermester, Østergade 15, 9370 Hals.

**Schauer, Friedrich Wilhelm**, slagtermester; f. 23/5 1907 i Sønderborg, søn af entreprenør, gård-ejer Carl Emil Schauer; g. 18/2 1940 m. Irma S., f. Wognsen; udd. h. slagtermester Laudan, Rinke-næs, 1923–27, svend sst. og h. slagtermestrene Kistrup, Rinke-næs, Hostrup, Tønder, Bendixen, Augustenborg, Schiødt, Bov, og P. Jørgensen, Frede-



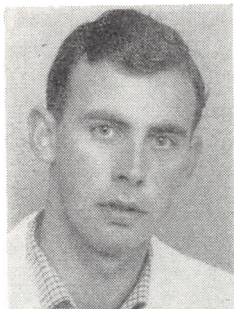

**V. Scheffmann**  
slagtermester  
Tølløse



**H. Scheuer**  
slagtermester  
Kbhvn. N.

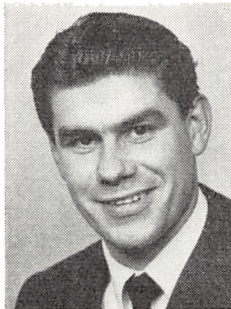

**H. Schjøtt**  
slagtermester  
Odense



**G. Schlüter**  
slagtermester  
Møgeltønder

ricia, førstemd. i A.S.K.'s pølsemageri, Kolding og på konserverfabrikken D.A.K., Roskilde, pølse-  
mester på pølsefabrikken Odin, Odense, førstemd.  
h. slagtermester Raben, Fredericia, etabl. s. slagter-  
mester i Fredericia 1943, på nuværende adr. i egen  
nyopført ejendom s. 1953; pølsemageri og forhand-  
ling af kød, flæsk, pålæg og dybfrost; medl. af Syd-  
jydsk Slagterring, skuemester i pølsemageri s. 1957.  
Adr.: 6te Julivej 109, 7000 Fredericia.

Firma: F. W. Schauer, slagtermester, 6te Juli-  
vej 109, 7000 Fredericia.

**Scheel, Carl**, slagtermester; f. 2/1 1922 i Kbhvn.,  
søn af hestehandler F. M. Pedersen; g. 13/8 1949  
m. Hjørdis S., f. Elbert; udd. s. litograf i fa. Folker  
& Søn I/S, Kbhvn. 1936-41, præliminæreksm.  
1946, student 1948, beskæftiget s. litograf 1941-  
48, stud. med. 1948-50, udd. h. slagtermester Bør-  
ge Rasmussen, Kbhvn., 1952-54, overtaget nuvæ-  
rende virksomhed 1954 sm. m. broderen, slagter-  
mester Erik Borup Pedersen; pølsemageri, forhand-  
ling af kød, flæsk, hjemmelavet pålæg, salater  
m. m.

Adr.: Gyvelvej 4, 3500 Værløse.

Firma: Brdr. Borup Pedersen, slagtermestre,  
Holmbladsgade 82, 2300 Kbhvn. S.

**Scheffmann, Vagn**, slagtermester; f. 4/2 1942 i  
Holbæk, søn af slagtermester Sv. Scheffmann; udd.  
h. slagtermester Herman Christensen, Holbæk,  
1956-60, svend bl. a. h. slagtermestrene Zøfting-  
Larsen, Roskilde og Corell, Ringsted, overtaget  
nuværende virksomhed 1965 (grundlagt 1920), in-  
stalleret ny maskiner; slagtehus, pølsemageri og  
forhandling af kød, flæsk og pålæg, till. landtur.

Adr.: Kvarmløsevej 7, 4340 Tølløse.

Firma: Vagn Scheffmann, slagtermester, Kvarm-  
løsevej 7, 4340 Tølløse.

**Scheuer, Henning**, slagtermester; f. 1/10 1943 i  
Kbhvn., søn af trælastarbejder Kai Scheuer; g.  
20/9 1965 m. Jette S., f. Nielsen; udd. s. butiksv-  
svend h. slagtermester Harry Christensen, Brøn-  
shøj, 1959-63, svend h. slagtermestrene Ole Niel-  
sen og Thyrring Johansen, begge Kbhvn., overtaget  
nuværende virksomhed 1967.

Adr.: Gåseholmvej 26, 2730 Herlev.

Firma: Henning Scheuer, slagtermester, Ravns-  
borggade 23, 2200 Kbhvn. N.

**Schjøtt, Henry**, slagtermester; f. 31/3 1930 i  
Kavslunde, Odense amt, søn af fyrbøder Hans J.  
Schjøtt; g. 31/12 1956 m. Alice S., f. Petersen; udd.  
h. slagtermester Karl Lund, Kavslunde, 1944-48,  
svend bl. a. h. slagtermestrene Fronager, Virum,  
Rasmussen, Fredericia og Per Sloth, Odense, be-  
styrelse h. sidstnævnte 1960, forpagtet virksomheden  
1965-66, overtaget nuværende virksomhed 1966  
(grundlagt 1958); pølsemageri og forhandling af  
kød, flæsk, pålæg og færdigretter.

Adr.: Egilsvej 61, 5000 Odense.

Firma: Rismarkens Slagterforretning, Egils-  
vej 53, 5000 Odense.

**Schlüter, Gerhard**, slagtermester; f. 11/1 1940 i  
Tønder, søn af murer Hans Schlüter; g. 14/7 1962  
m. Anne Marie S., f. Clausen; udd. h. slagter-  
mester Hans Marcussen, Tønder, 1955-59, svend sst.  
1959-62, på Tønder Andels-Svineslagteri 1962-63  
og i Møgeltønder 1963-67, overtaget virksomhed  
der 1967; pølsemageri og forhandling af kød,  
flæsk og pålæg.

Adr.: 6291 Møgeltønder.

Firma: Gerhard Schlüter, slagtermester, 6291  
Møgeltønder.

**Schmidt, Astor Herluf Christensen**, slagter-  
mester; f. 12/8 1912 i Kolding, søn af grosserer Wic-  
tor Schmidt; g. 1950 m. Elsa S., f. Vandet Nielsen;  
udd. s. tømmer 1924-28, svend 1928-40, overtaget  
nuværende virksomhed 1940, virksomheden udvi-  
det og moderniseret, frekventeret Teknologisk In-  
stituts kurser, Kolding, 1952; pølsemageri og for-  
handling af kød, flæsk og pålæg, till. landtur; råd-  
md. i Dansk Brodersamfund, Kolding, medl. af  
best. f. Kolding Idrætsforening, jydsk mester i  
brydning 1938; hobby: sport.

Adr.: Dreyersvej 1, 6000 Kolding.

Firma: Astor Schmidt, slagtermester, Dreyers-  
vej 1, 6000 Kolding.



**E. Schmidt**  
slagtermester  
Haderup, Skive



**E. C. Schmidt**  
slagtermester  
Store-Nustrup

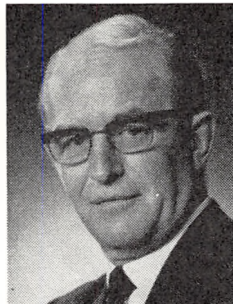

**E. P. Schmidt**  
konsulent  
Odense



**H. C. Schmidt**  
direktør  
Kbhvn. V.

**Schmidt, Charles**, slagtermester.  
Firma: Ch. Schmidt, slagtermester, Emil Møllers Gade 16, 8700 Horsens.

**Schmidt, E.**, slagtermester.  
Firma: E. Schmidt, slagtermester, Middelfartvej 71, 5200 Odense V.

**Schmidt, Egon**, slagtermester; f. 30/1 1930 i Holstebro, søn af cigarmager Vilh. Schmidt; u. 9/12 1950 m. Edith S., f. Møller Andersen; udd. s. pølse-mager på Holstebro Svineslagteri 1945-49, svend på Vrå Andels-Svineslagteri 1949, mester-svend sst. 1953-55, på Nibe Andels-Svineslagteri 1955-58, pølse-mester på Sorøegnens Andels-Svineslagteri, Sorø, 1958-64, overtaget nuværende virksomhed 1964, virksomheden moderniseret og ny-monteret; pølse-mageri, koger, salteri og for-handling af kød, flæsk, pålæg og dybfrost, till. landtur; medl. af Midtjyds Skagterring.

Adr.: Haderup, 7800 Skive.  
Firma: Haderup Slagterforretning, Haderup, 7800 Skive.

**Schmidt, Eigil Carl**, slagtermester; f. 15/6 1934 i Gram, Haderslev amt, søn af skovop-synsmd. Theodor Schmidt; g. 16/1 1955 m. Sonja S., f. Jeppesen; udd. h. slagtermester Følster, Gram, 1949-53, svend sst. 1953-61, forpagtet slagterforretning i Arnum 1961-66, overtaget nuværende virksomhed 1966 (grundlagt 1931); pølse-mageri og forhandling af kød, flæsk og pålæg, till. landtur.

Adr.: 6531 Store-Nustrup.  
Firma: Eigil Schmidt, slagtermester, 6531 Store-Nustrup.

**Schmidt, Einer Peter**, konsulent; f. 15/6 1916 i Kbhvn., søn af hovmester Carl Petersen Schmidt; g. 30/9 1945 m. Birthe S., f. Johansen; udd. h. slagtermester Johs. Larsen, Kbhvn., 1931-35, frekventeret Teknologisk Institut, Kbhvn., svend h. slagtermester E. A. Larsen, Kbhvn., førstemd. sst., afdelingsleder i fa. Houlberg, Kødbyen, konsulent f. Danske Slagtermestres Landsforening.

Adr.: Morbærhaven 8, 5320 Agedrup.  
Organisation: Danske Slagtermestres Landsforening, Hunderupgade 9, 5000 Odense.

**Schmidt, Erik**, slagtermester; f. 8/9 1926 i Fredericia, søn af slagtermester Arthur Heinrich Schmidt; g. 26/3 1951 m. Gerda S., f. Andersen; udd. h. faderen 1940-44, svend h. faderen og h. slagtermestrene Peter Ryholt, Kbhvn. og Max Würtzner, Viborg, mestersvend h. faderen, med-indehaver 1949 (virksomheden grundlagt 1919), eneindehaver s. 1959, virksomheden ombygget og moderniseret 1955 og 1967; pølse-mageri, dybfryse-anlæg og forhandling af kød, flæsk og pålæg; medl. af Borgerligt Skydeselskab; hobby: vandski-sport.

Adr.: Gothersgade 47, 7000 Fredericia.  
Firma: A. Schmidt & Søn, slagterforretning, Gothersgade 47, 7000 Fredericia.

**Schmidt, Erik Valdemar**, slagtermester; f. 11/10 1938 i Overlade, Ålborg amt, søn af skovfoged Vald. Schmidt; g. 7/1 1961 m. Else S., f. Nielsen; udd. h. slagtermester Chr. Jensen, Overlade, 1953-57, svend på Aalborg amts Andels-Svineslagteri, Nørresundby, 1958-63, bestyrer i Centra Supermarked's kødafd., Nørresundby 1963-66, overtaget nuværende virksomhed 1966; pølse-mageri og forhandling af kød, flæsk og pålæg.

Adr.: Midtergade 13, 9370 Hals.  
Firma: E. Schmidt, slagtermester, Midtergade 13, 9370 Hals.

**Schmidt, Hans Christian**, direktør, Py.F.R.F.<sup>34</sup>; f. 24/5 1923 i Lime, Randers amt, søn af gårdejer Chresten Schmidt; g. 20/10 1951 m. Karen Elisa S., f. Poulsen; udd. v. landbrug, frekventeret Rødding Højskole og Vejlbj Landbrugsskole, cand. agro. 1948, sekr. i landbrugsrådet s. å., fuldmægtig sst. 1952, kontorchef 1956, underdirektør 1961, direktør i Landbrugets Kvæg- og Kødsalg Oxexport s. 1962; medl. af handelsministeriets vareud-vekslingsudvalg 1956-62, medl. af udvalg vedr. eksportfremmende foranstaltninger 1960-62, af eksportkreditrådet 1956-62, af best. f. A/S Dansk Dybfrost 1962, f. Meatcut A/S, Agricold A/S og A/S Aalborg Eksportslagteri 1964, medl. af best. f. Danir A/S, Holstebro Eksportslagteri A/S, A/S

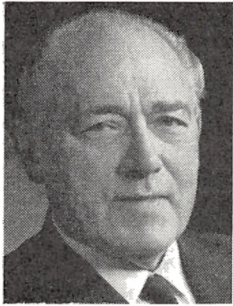

**H. J. Schmidt**  
direktør  
Horsens



**J. P. Schmidt**  
slagtermester  
Åbenrå



**O. S. Schmidt**  
slagtermester  
Skælskør



**V. Schmidt**  
slagtermester  
Kolding

Sorø Kreaturslagteri, Færdigfrys A/S, Steff-Houlborg A/S og Galt-Ox Holding A/S.

Adr.: Rønnebærvej 78, 2840 Holte.

Firma: Landbrugets Kvæg- og Kødsalg Oxexport, Axeltorv 3, 1609 Kbhvn. V.

**Schmidt, Hans Jacob**, direktør; f. 14/3 1907 i Horsens, søn af slagtermester Hans Chr. Schmidt; g. 22/6 1930 m. Hedvig S., f. Trautmann; udd. s. slagter og pølsemaker h. slagtermestrene Flittner, Hadsten og P. Christoffersen, Stilling, 1921–25, frekventeret Teknologisk Institut, Kbhvn., 1925, svend h. faderen, på Horsens Andelsslagteri og h. slagtermester P. C. Jürgensen, Glostrup, indehaver af faderens virksomhed 1930–48, etabl. fjerkræslagteri i Horsens 1949, udvidet m. kaninslagteri 1967; slagting, forhandling og eksport af fjerkræ og kaniner; formd. f. Danske Privat-Fjerkræslagteriers Sammenslutning s. 1953, medl. af Fjerkræeksportudvalget s. 1953, af Landbrugets afsætningsudvalg s. 1962 og af best. f. Dybfrostinstituttet s. 1963, till. s. 1955 direktør f. Horsens Kølehus I/S.

Adr.: Stensballe, 8700 Horsens.

Firma: Horsens Eksport-Fjerkræslagteri – Horsens Kølehus I/S, Havnen, 8700 Horsens.

**Schmidt, Jens**, slagtermester.

Firma: Jens Schmidt, slagtermester, Tråsbøl, 6224 Bovrup.

**Schmidt, Jørgen Petersen**, slagtermester; f. 25/4 1916 i Genser, Åbenrå amt, søn af kreaturhandler Peter Petersen Schmidt; g. 27/9 1938 m. Christine S., f. Jensen; udd. h. slagtermester Petersen, Løjt Kirkeby, 1930–34, svend bl. a. sst. og h. slagtermester Philipsen, Åbenrå, etabl. s. slagtermester i Åbenrå 1946, på nuværende adr. i nymonteret forretning s. 1950; pølsemageri og forhandling af kød, flæsk og pålæg.

Firma: Jørgen Schmidt, slagtermester, Tøndervej 117, 6200 Åbenrå.

**Schmidt, Oliver Samsøe**, slagtermester; f. 31/1 1910 i Middelfart, søn af hotelejer Charles Schmidt; g. 21/9 1933 m. Anny S., f. Frederiksen;

udd. s. kok, køkkenchef på Preisslers Hotel, Viborg og hotel Palmehaven, Kolding m. fl. steder, etabl. s. slagtermester i Skælskør 1933, m. dinér transportable på nuværende adr. i egen nyopført ejendom s. 1961; forhandling af kød, flæsk og pålæg.

Adr.: Algade 41, 4230 Skælskør.

Firma: Oliver Schmidt, slagtermester, Algade 41, 4230 Skælskør.

**Schmidt, Peter**, viktualiehandler; f. 30/5 1923 i Kolding, søn af viktualiehandler Otto Schmidt; g. 8/9 1945 m. Asta S., f. Hansen; handelsudd. i manufakturfa. Jens Knudsen, Sønderborg, 1939–43, ekspedient sst. 1943–44, h. faderen 1944–45, forpagtet faderens virksomhed 1945 (grundlagt 1940), overtaget virksomheden 1946; forhandling af kød, flæsk, pålæg, ost og smørrebrød; ungdomsleder i Den apostolske Kirke.

Adr.: Peter Graus Vej 2, 6400 Sønderborg.

Firma: Schmidt's Delikatesse, Jernbanegade 31, 6400 Sønderborg.

**Schmidt, Valdemar**, slagtermester; f. 5/11 1914 i Kolding, søn af slagtermester Georg Erik Vald. Schmidt; g. 24/11 1940 m. Gudrun S., f. Madsen; udd. h. faderen 1929–33, frekventeret Teknologisk Instituts kurser i Kolding, svend h. faderen, overtaget faderens virksomhed 1939 (grundlagt ca. 1887), virksomheden moderniseret fl. gange; pølsemageri; medl. af best. f. Slagtermesterforeningen for Kolding og Omegn s. 1953, kasserer s. 1958, medl. af best. f. Kolding Boldklub 1940–59, medl. af sammes spilleudvalg; hobby: fodbold.

Adr.: Nørregade 8, 6000 Kolding.

Firma: Vald. Schmidt, slagtermester, Nørregade 8, 6000 Kolding.

**Schmedler, Knud**, slagtermester; f. 14/7 1923 i Brande, søn af gårdejer Chr. Schou Schmedler; g. 26/11 1944 m. Inger Margrethe S., f. Petersen; udd. h. købmand Andersen, Slagballe, 1941, overtaget nuværende virksomhed 1954 (grundlagt 1913).

Adr.: 7184 Vandel.

Firma: Knud Schmedler, slagtermester, 7184 Vandel.

**Schou, Carl**, slagtermester; f. 8/11 1928 i Kbhvn., søn af slagtermester Arthur Schou; g. 7/2 1953 m. Kirsten S., f. Erichsson; udd. h. slagtermester Corell, Ringsted, 1943–47, svend bl. a. h. faderen, overtaget faderens virksomhed 1967, på nuværende adr. s. å.; forhandling af kød, flæsk og pålæg.

Adr.: Skærager 34, 2620 Albertslund.

Firma: Carl Schou, slagtermester, Brønshøjvej 12 A, 2700 Brønshøj.

**Schou, Ebert**, slagtermester; f. 11/3 1927 i N. Jernløse, Holbæk amt, søn af slagtermester Lars P. Schou; g. 4/9 1951 m. Herdis S., f. Nielsen; udd. h. slagtermester Vagn Nielsen, Vig, 1941–45, svend h. slagtermester L. P. Schou, N. Jernløse, indehaver af slagterforretninger i Asnæs og Høve 1950–55, i Stenlille 1955–61, overtaget nuværende virksomhed 1961 (grundlagt 1927); slagtehus, pølse-mageri og forhandling af kød, flæsk og pålæg, till. handel m. levende kreaturer.

Adr.: Roskildevej 70, 4100 Ringsted.

Firma: Ebert Schou, slagtermester, Roskildevej 70, 4100 Ringsted.

**Schou, Egon Arthur**, slagtermester; f. 4/6 1927 i Kbhvn., søn af slagtermester Arthur P. F. L. Schou; g. 11/4 1951 m. Inge S., f. Petersen; udd. h. slagtermester Fritz Corell, Ringsted, 1942–46, svend h. slagtermestrene Ths. Thygesen og Evald Schou, begge Kbhvn. samt h. faderen 1952–56, medindehaver af virksomheden 1956–67 sm. m. broderen, slagtermester Carl Schou, overtaget nuværende virksomhed 1967; forhandling af kød, flæsk og pålæg.

Adr.: Rudeland 13, 2620 Albertslund.

Firma: Egon Schou, slagtermester, Nansensgade 62, 1366 Kbhvn. K.

**Schou, Kaj Erik**, købmand, slagtermester; f. 22/1 1940 i Års, Ålborg amt, søn af gårdejer Gunnar Schou; g. 25/8 1962 m. Inge S., f. Jensen; handelsudd. i Lønhold og Tikøb brugsforeninger 1956–60, repræsentant i fa. N. C. Nielsen, Kbhvn., 1962–64, indehaver af købmandsforretning i V. Egede 1964–65, overtaget nuværende virksomhed 1965 (grundlagt 1905), till. overtaget Nykøbing Fl. Svineslagteri's udsalg, Marielyst, 1967; pølse-mageri og forhandling af kød, flæsk og pålæg, till. købmandsforretning.

Adr.: Grønnegade 1, 4800 Nykøbing Fl.

Firma: H. P. Krejls efft., Grønnegade 1, 4800 Nykøbing Fl.

**Schou, Kirsten Marianne Grønkvist**, viktualiehandler; f. 6/8 1945 i Esrum, Frederiksborg amt, datter af portør A. Knudsen; g. 17/11 1962 m. Kjeld B. S.; handelsudd. i nuværende virksomhed 1959–63, ansat sst., overtaget virksomheden 1966; forhandling af kødvarer, hjemmelavet pålæg, salater, ost, smørrebrød og færdige middagsretter.

Adr.: Hovedgaden 2, 3250 Gilleleje.

Firma: Kirsten Schou, viktualiehandler, Hovedgaden 2, 3250 Gilleleje.

**Schou, Knud Arthur**, slagtermester; f. 31/1 1931 i Kbhvn., søn af slagtermester Arthur P. F. L. Schou; g. 6/7 1954 m. Marie S., f. Larsen; udd. s. slagter h. slagtermester Fritz Correl, Ringsted, 1945–49, svend på Alvesta Slagteri, Sverige, h. faderen og h. slagtermestrene Fr. Siedentopp, Kbhvn. og Poul Chemnitz, Vanløse, etabl. s. slagtermester i Kbhvn. 1956, overtaget nuværende virksomhed 1967 (grundlagt 1898); pølse-mageri og forhandling af kød, flæsk og pålæg; oldgeselle f. Københavns Slagtersvendelaug s. 1961.

Adr.: Bjergstedvej 1, 2700 Brønshøj.

Firma: Knud Schou, slagtermester, Nørrebrogade 140, 2200 Kbhvn. N.

**Schou, Ole**, slagtermester; f. 10/11 1929 i Kbhvn., søn af slagtermester Arthur Schou; g. 2/4 1957 m. Tove S., f. Hald-Olsen; udd. h. slagtermester Corell, Ringsted, 1944–48, svend h. slagtermestrene Eigil Nielsen og Erik Larsen, begge Kbhvn., overtaget nuværende virksomhed 1958.

Adr.: Arnold Nielsens Boulevard 54, 2650 Hvidovre.

Firma: Ole Schou, slagtermester, Holmblads-gade 12–14, 2300 Kbhvn. S.

**Schrøder, Christian Valdemar**, slagtermester; f. 16/9 1913 i Korsør, søn af slagtermester A. H. Schrøder; udd. s. slagter h. faderen 1928–32, svend sst. og h. slagtermestrene Oluf Nord & Co., Kbhvn., medindehaver h. faderen 1954, eneindehaver s. 1956 (virksomheden grundlagt 1838 af oldefaderen); forhandling af kød, flæsk og pålæg.

Adr.: Algade 53, 4220 Korsør.

Firma: A. H. Schrøder & Søn, slagtermestre, Algade 53 A, 4220 Korsør.

**Schrøder, Evald**, slagtermester; f. 14/9 1903 i Hillested, Maribo amt, søn af slagtermester Jacob Schrøder; g. 13/5 1928 m. Ida S., f. Jensen; udd. s. slagter h. faderen, overtaget virksomheden 1933; kommunalrevisor i Hillested kommune.

Adr.: Hillested, 4930 Maribo.

Firma: Evald Schrøder, slagtermester, Hillested, 4930 Maribo.

**Schrøder, H.**, grosserer.

Firma: E. Andersen & H. Schrøder A/S, Slagter-boderne 6, 1716 Kbhvn. V.

**Schrøder, Helge**, direktør.

Firma: Københavns Charcuteri A/S, Sommerstedgade 17–19, 1718 Kbhvn. V.

**Schrøder, Jens Peter**, viktualiehandler; f. 4/3 1924 i Lejrskov, Ribe amt, søn af arbejdsmd. Chr. Schrøder; g. 24/4 1953 m. Ruth S., f. Mortensen; indt. 1944 beskæftiget v. landbrug, frekventeret Sømmandshøjskolen, Svendborg, 1944–45, ungdok i rederiet Ove Skou, Kbhvn., 1945–48, udd. s. kok på Grand Hotel, Struer, og Hotel Royal, Thisted, 1948–52, kok i Håndværkerforeningen, Skive, 1952–53, på hotel Lysbro, Silkeborg, 1953–54, kok og pølse-mager på Koopmann's Svineslagteri, Silke-



**E. Schou**  
slagtermester  
Ringsted



**K. A. Schou**  
slagtermester  
Kbhvn. N.



**E. Schwartz**  
direktør, slagtermester  
Herlev



**J. H. Schwartz**  
underdirektør, slagtermester  
Herlev

borg 1954–63, overtaget nuværende virksomhed 1963, virksomheden moderniseret 1964 og 1966; pølsemageri og forhandling af kød, flæsk, pålæg, smørrebrød og færdigretter; medl. af Samarbejdsudvalget v. Koopmann's Svineslagteri, Silkeborg, 1956–57; hobby: fiskeri.

Adr.: Drewsensvej 44, 8600 Silkeborg.  
Firma: Kokken, Drewsensvej 36, 8600 Silkeborg.

**Schrøder, John Fruergaard**, driftsleder; f. 20/9 1907 i Struer, søn af bagermester Johan P. Schrøder; g. 29/1 1939 m. Lydia S., f. Larsen; handelsudd. h. købmd. Laust Nielsen, Hovedgaard, 1923–27, ekspedient sst. 1927–28, i fa. A. C. Gamél m. fl., forsikringsakkvisitør og hønseriejer 1932–40, v. forskelligt erhverv 1940–44, hønseriejer i Ørslev 1944–46, ansat på Ringsted Fjerkræslagteri, Ringsted, 1946, slagtermester sst. 1955, driftsleder i sammes Hasle afd. s. 1967 (grundlagt 1965); slagting af fjerkræ og kaniner, till. fryseanlæg.

Adr.: Møllebakken 14, 3790 Hasle.  
Firma: Ringsted Fjerkræslagteri, Østergade, 3790 Hasle.

**Schrøder, Svend Axel**, slagtermester; f. 11/8 1923 i Egebjerg, Holbæk amt, søn af handelsmd. Henry Wilh. Schrøder; udd. h. slagtermester Vagn Nielsen, Vig, 1937–41, svend på fl. fabrikker i Kbhvn., h. slagtermestrene Poul Olsen, Hellerup og H. C. Andersen, Kbhvn., etabl. s. slagtermester i Kbhvn. 1955; medl. af best. f. Slagtermesterforeningen for København, Frederiksberg & Omegn, skuemester.

Adr.: Stenlillevej 10, 2700 Brønshøj.  
Firma: Svend A. Schrøder, slagtermester, Frederikssundsvej 68 I, 2400 Kbhvn. NV.

**Schulik, Raymond**, slagtermester; f. 16/1 1920 i Esbjerg, søn af slagtermester R. Schulik; g. 19/5 1950 m. Nancy Elmholdt S., f. Petersen; udd. h. faderen og h. slagtermester Pacharzina, Esbjerg, 1934–38, svend fl. steder, overtaget nuværende virksomhed 1959; pølsemageri og forhandling af kød, flæsk og pålæg.

Adr.: Stellas Allé 31, 6700 Esbjerg.

Firma: R. Schulik, slagtermester, Nørrebrogade 46, 6700 Esbjerg.

**Schultz, Ejnar**, forretningsfører.

Firma: A/S Slagelse offentlige Slagtehus, 4200 Slagelse.

**Schultz, Helge**, viktualiehandler.

Firma: Helge Schultz, viktualiehandler, Griffenfeldsgade 45, 2200 Kbhvn. N.

**Schultze, Poul Emil Max**, slagtermester; f. 13/8 1910 i Skanderborg, søn af tarmmester P. E. M. Schultze; g. 21/7 1935 m. Karen Elva S., f. Olsen; udd. h. slagtermester Marinus Nielsen, Grenå, 1924–28, udd. s. pølsemaker h. slagtermester H. Christensen, Holbæk, 1928–29, svend bl. a. h. slagtermester Robert Larsen, Brønshøj, butikssvend i Roskilde Andelsslagteri's udsalg 1951, bestyrer i nuværende virksomhed s. 1952; pølsemageri og forhandling af kød, flæsk og hjemmelavet pålæg; medl. af best. f. Hedehusene Håndværker- og Industriforening.

Adr.: Hovedgaden 49, 2640 Hedehusene.  
Firma: Roskilde Andelsslagteri's Udsalg, Hovedgaden 49, 2640 Hedehusene.

**Schwaner, Viktor**, slagtermester.

Firma: Viktor Schwaner, slagtermester, Stengårds Allé 278, 2860 Søborg.

**Schwartz, Erik**, direktør, slagtermester; f. 2/6 1921 i Kbhvn., søn af slagtermester Heinrich Jørgen Schwartz; g. 26/12 1942 m. Lilli S., f. Rasmussen; udd. s. slagter h. faderen 1934–38, sven-deprøve m. bronzemedalje, overtaget faderens virksomhed 1944 (grundlagt 1928, omdannet t. familieaktieselskab 1962), virksomheden ombygget og udvidet; forhandling af kød, flæsk, pålæg, smørrebrød, till. dinér transportable og cafeteria, også eksport; formd. f. best. f. Schwartz, Schwartz & Schwartz A/S.

Adr.: Fløjtevej 10, 2730 Herlev.  
Firma: Schwartz, Schwartz & Schwartz A/S, Herlev Hovedgade 102–104, 2730 Herlev.

**Schwartz, Jørgen Heinrich**, underdirektør, slagtermester; f. 16/8 1943 i Kbhvn., søn af slagtermester Erik Schwartz; g. 14/4 1963 m. Birte S., f. Hjortholm; udd. s. slagter h. faderen 1958–61, frekventeret arbejdslederkursus, svend h. faderen, optaget s. medindehaver 1968 (virksomheden grundlagt af farfaderen 1928, omdannet t. familieaktieselskab 1962); forhandling af kød, flæsk, pålæg, smørrebrød, till. dinér transportable og cafeteria, også eksport; medl. af best. f. Schwartz, Schwartz & Schwartz A/S.

Adr.: Fløjtevej 8, 2730 Herlev.  
Firma: Schwartz, Schwartz & Schwartz A/S, Herlev Hovedgade 102–104, 2730 Herlev.

**Schülein, L.**, viktualiehandler.

Adr.: Ndr. Fasanvej 267, 2200 Kbhvn. N.

**Schütze, Carl J.**, slagtermester.

Firma: Carl J. Schütze, slagtermester, Kås, 9440 Abybro.

**Schyum, Børge**, slagtermester; f. 28/10 1907 i Kbhvn., søn af maskinarbejder Laur. Schyum; g. 3/4 1952 m. Gerda S., f. Nieburg; udd. s. pølse-mager h. slagtermester Johannessen, Kbhvn., 1921–25, svend bl. a. i fa. Houlberg, Kbhvn., 1932, driftsleder sst. 1946–53, etabl. s. fabrikant i Kbhvn. 1956–58 sm. m. fabrikant Hammerborg, overtaget nuværende virksomhed 1958; forhandling af kød, flæsk og pålæg.

Adr.: Aldershvilevej 141, 2880 Bagsværd.  
Firma: Børge Schyum, slagtermester, Bindeledet 16, 2880 Bagsværd.

**Schødt, Niels**, slagtermester; f. 5/8 1936 i Århus, søn af grosserer Johan Jensen; g. 7/1 1957 m. Bente S., f. Skjød; udd. h. slagtermester Knud Aage Nisted, Århus, 1951–55, svend fl. steder, overtaget nuværende virksomhed 1958 (grundlagt 1952), till. overtaget forretning Jordbrovej 5, Århus V, 1964 (grundlagt 1953); pølse-mageri, køgeri, røgeri, salteri og forhandling af kød, flæsk, pålæg og dybfrost; hobby: jagt.

Adr.: Humlevej 32, 8240 Risskov.  
Firma: Niels Schødt, slagtermester, Vestre Ring-gade 218 – Jordbrovej 5, 8210 Århus V.

**Schaadt, Preben Ivar**, slagtermester; f. 8/6 1932 i Varde, søn af handelsmd. Rich. Schaadt; g. 7/11 1954 m. Benthe S., f. Jepsen; udd. s. slagter og pølse-mager i A/S Varde Svineslagteri 1947–51, svend sst., på Ansager Andels-Svineslagteri og h. slagtermester Verner Christensen, Fredericia, overtaget nuværende virksomhed 1957, virksomheden udvidet og ombygget 1961 og 1966, ny maskiner og inventar installeret 1966 (kølevindue, køledisk m. m.); pølse-mageri og forhandling af kød, flæsk, hjemmelavet pålæg, dybfrost og konserver; formd. f. Varde Lærlingeforening 1948–51, revisor i Slagtersvendenes faglige afd., Fredericia, 1955–57, medl. af best. f. Fredericia og Omegns Slagtermesterforening, medl. af Sydjydsk Slagterring; hobby: fodbold.

Adr.: Prangervej 49, 7000 Fredericia.  
Firma: Preben Schaadt, slagtermester, Pranger-vej 49, 7000 Fredericia.

**Seneca-Nielsen, Bent**, disponent; f. 11/1 1938 i Raklev, Holbæk amt, søn af slagtermester Gunnar Johs. Nielsen; udd. h. faderen og h. slagtermester Møllekjær, Store-Heddinge, 1952–56, svend i Sve-rige 1958–60, h. faderen 1960, førstest. sst. 1963, disponent s. 1965 (virksomheden grundlagt 1950).  
Firma: Gunnar Nielsen, slagtermester, Raklev, 4400 Kalundborg.

**Sidelmann, J. P.**, direktør.

Adr.: 7640 Ramme.

**Siebert, J.**, viktualiehandler.

Firma: J. Siebert, viktualiehandler, Istedgade 140, 1650 Kbhvn. V.

**Sillehoved, Børge**, slagtermester; f. 25/6 1924 i Præstø, søn af uldhandler Elisius Sillehoved; g. 23/4 1949 m. Gerda S., f. Jakobsen; udd. h. slagtermester Aage Sørensen, Slagelse, 1939–43, svend sst. 1943–45, h. slagtermester Kai Nielsen, Næst-ved, slagtermester i Korsør 1949–61, i Kolding 1961–62, overtaget nuværende virksomhed 1962; pølse-mageri og forhandling af kød, flæsk og pålæg.  
Adr.: Skt. Mikkel Gade 19, 4200 Slagelse.  
Firma: Børge Sillehoved, slagtermester, Skt. Mik-kelsgade 19, 4200 Slagelse.

**Simensen, Søren Godiksen**, slagtermester; f. 28/8 1928 i Skørbæk, Ålborg amt, søn af landmd. Chr. Nielsen Simensen; g. 14/5 1953 m. Grethe S., f. Hahn; udd. h. slagtermester P. Pedersen, Skør-ving, 1944–48, svend bl. a. h. slagtermestrene Egon Kildevæld Jensen, Hvalpsund, Werge, Randers og Ole Christensen, Bindslev, overtaget nuværende virksomhed 1953 (grundlagt 1910), virksomheden udvidet og moderniseret, till. indehaver af forretning i Tversted 1960–65; pølse-mageri og forhand-ling af kød, flæsk, pålæg, dybfrost, smørrebrød og færdigretter; medl. af best. f. Sindal El-forsyning s. 1967, formd. f. Sindal Idrætsforening 1954–58.  
Adr.: Østergade 14, 9870 Sindal.  
Firma: S. G. Simensen, slagtermester, Østergade 14, 9870 Sindal.

**Simonsen, A. Storm**, slagtermester.

Adr.: Skovridergårdsvej 57, 2830 Virum.

**Simonsen, Ejvind**, slagtermester; f. 7/9 1917 i Nørresundby, søn af rørlægger Ejnar Simonsen; g. m. Emma S., f. Andersen; udd. h. slagtermester Jens Nørgaard Thomsen, Ålborg, 1933–37, svend på Aalborg Eksport-Slagteri 1937–56, på Aalborg Amts Andels-Svineslagteri, Nørresundby, 1956–62, overtaget nuværende virksomhed 1962 (grundlagt 1924), virksomheden nymonteret; pølse-mageri, køgeri, røgeri, salteri og forhandling af kød, flæsk og pålæg.

Adr.: Hobrovej 36, 9000 Ålborg.  
Firma: E. Simonsen, slagtermester, Hobrovej 36, 9000 Ålborg.



**N. Schødt**  
slagtermester  
Århus V.

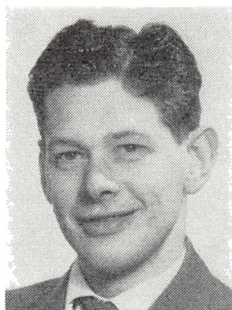

**B. Sillehoved**  
slagtermester  
Slagelse



**S. G. Simensen**  
slagtermester  
Sindal



**E. Simonsen**  
slagtermester  
Ålborg

**Simonsen, Erik**, slagtermester.  
Adr.: Bellahøjvej 140, 2720 Vanløse.

**Simonsen, K. A.**, viktualiehandler.  
Firma: K. A. Simonsen, viktualiehandler,  
Åhornsgade 16, 2200 Kbhvn. N.

**Simonsen, Knud**, slagtermester; f. 7/1 1928 i Spentrup, Randers amt, søn af vognmd. Jens Simonsen; g. 24/8 1952 m. Mona S., f. Christensen; udd. s. bager, etabl. s. slagtermester i Mariager 1959, virksomheden udvidet, moderniseret og nymonteret 1967; forhandling af kød, flæsk, pålæg, dybfrost og ost, till. landtur; medl. af Slagterringen Nordjylland.

Adr.: Kirkegyden 8, 9550 Mariager.  
Firma: Knud Simonsen, slagtermester, Kirkegyden 8, 9550 Mariager.

**Simonsen, Niels**, slagtermester.  
Adr.: Abildgårdsgade 3, 2100 Kbhvn. Ø.

**Simonsen, Svend**, viktualiehandler.  
Firma: Sv. Simonsen, viktualiehandler, 4840 Nørre-Ålslev.

**Sieverts, Børge**, grosserer, fabrikant, borgmester, R<sup>1</sup>; f. 17/11 1900 i Hellerup, Kbhvn.s amt, søn af fuldmægtig François Sieverts; g. 7/7 1932 m. Grete S., f. Ørngaard; student 1919, cand.phil. 1920, handelsudd. i fa. C. B. Møller & Co., Kbhvn. 1921–23, etabl. s. grosserer 1923, medindehaver i nuværende virksomhed 1926, eneindehaver s. 1948 (virksomheden grundlagt 1898), till. indehaver af Bornholms Konserverfabrik, Neksø 1933–62 og direktør og medl. af best. f. A/B Elis Luckeys Konservfabrik A/S, Holbæk 1934–57, borgmester i Gentofte s. 1966; Carl Lange & Co.: import af samt handel med konserver en gros, Bornholms Konserverfabrik: fabrikation af fiskekonserver; formd. f. Foreningen af Importører og Grossister i Konserverbranchen s. 1935, medl. af Grosserer-Societetets repræsentantskab 1937–60, af sammes komité s. 1960, af best. f. Sammenslutningen af Brancheforeninger under Grosserer-Societetet, for-

md. f. Danske Grossisters Børsforening s. 1966, næstformd. f. Foreningen for Danmarks Fiske-Konserverindustri 1935–64, formd. s. 1965, medl. af best. f. A/S O. Kavli 1936–61, A/S Dr. A. Wander s. 1937, Bornholms Konserverfabrik A/S s. 1962, formd. f. best. f. A/S Strandvejs-Gasværket 1963–67 og f. I/S Gas s. 1963, medl. af best. f. Nordsjællands Elektricitets- og Sporvejs A/S og Elektricitetsselskabet Isefjordværket s. 1966, formd. 1967, formd. f. best. f. A/S Scansellers 1957–65, f. A/S Borcanning 1957–63, medl. af best. f. Kommunal- og Borgerforeningen f. Gentofte kommune s. 1958, formd. f. fiskeriministeriets propagandaudvalg 1954–58, medl. af Fiskerirådet s. 1954, af sø- og handelsretten s. 1962, af Gentofte menighedsråd s. 1936, af Gentofte kommunalbest. s. 1953, 1. viceborgmester 1962, borgmester s. 1966.

Adr.: Skolevej 18, 2820 Gentofte.  
Firma: Carl Lange & Co., Sigurdsgade 39, 2200 Kbhvn. N.

**Sjælland, Jørgen**, bestyrer; f. 12/11 1936 i Odense, søn af kommunalarbejder Holger Sjælland; g. 3/6 1961 m. Hanne S.; udd. h. slagtermester H. Levin, Odense, 1951–55, svend sst. og h. slagtermester Per Hansen, Dalum, på Odense Eksportslagteri og i sammes ud salg, bestyrer i nuværende virksomhed s. 1961.

Adr.: Musvågevej 193, 5000 Odense.  
Firma: Odense Eksportslagteri's ud salg, Skibhusvej 171, 5000 Odense.

**Skalander, Børge**, grosserer.  
Firma: Børge Skalander, grosserer, Slagterboerne 8, 1716 Kbhvn. V.

**Skjoldvang, Elof**, slagtermester; f. 17/4 1931 i Viskinge, Holbæk amt, søn af kunstmaler Elof B. L. Skjoldvang; g. 22/4 1956 m. Else Margrethe S., f. Nielsen; udd. s. slagter i fa. Chr. Petersen I/S, Hillerød, 1946–50, svendeprøve m. sølvmedalje, svend bl. a. h. læremesteren, på Hillerød Andels-Svineslagteri, h. slagtermestrene Vald Rohde, Kbhvn. og Frode Rasmussen, Holte, medarbejder h. moderen 1955, overtaget virksomheden 1960



**K. Simonsen**  
slagtermester  
Mariager

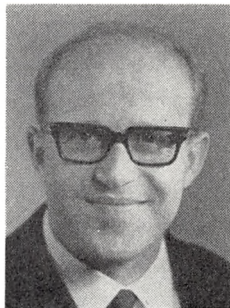

**E. Skjoldvang**  
slagtermester  
Fredensborg



**N. H. Skou**  
slagtermester  
Århus C.



**E. B. Skov**  
slagtermester  
Engesvang

(grundlagt 1938); pølse-mageri, røgeri og for-handling af kød, flæsk, hjemmelavet pålæg og salater.  
Adr.: Jernbanegade 18, 3480 Fredensborg.  
Firma: Elof Skjoldvang, slagtermester, Jernbanegade 18, 3480 Fredensborg.

**Skotte, J.**, slagtermester.

Adr.: Godthåbsvej 154, 2000 Kbhvn. F.

**Skou, Niels Henry**, slagtermester; f. 22/2 1923 i Århus, søn af slagtermester Andreas Jørgen Skou; g. 18/10 1947 m. Gunhild S., f. Svenningens Kirk; udd. s. slagter h. faderen 1944–47, medindehaver 1947, eneindehaver s. 1963 (virksomheden grundlagt 1921), moderniseret og nymonteret 1967; pølse-mageri, køgeri, røgeri, salteri og forhandling af kød, flæsk, pålæg og dybfrost; formd. f. Munke-gade skoles skolenævn s. 1962.

Adr.: Grønningen 5, 8000 Århus C.

Firma: N. H. Skou, slagtermester, Grønningen 5, 8000 Århus C.

**Skov, Eberhart Bech**, slagtermester; f. 27/2 1930 i Balle, Viborg amt, søn af slagtermester Laur. Chr. Skov; g. 15/5 1954 m. Anna S., f. Kusk; udd. s. slagter h. faderen 1947–49, s. pølse-mager h. slagtermester P. Bengtsen, Silkeborg, 1949–51, svend bl. a. h. slagtermestrene G. Brønd og Willy Andersen, begge Silkeborg, etabl. s. slagtermester i Frederiksdal 1955, på nuværende adr. s. 1957, virksomheden moderniseret 1962; pølse-mageri og forhandling af kød, flæsk, hjemmelavet pålæg og dybfrost, till. landtur; formd. f. Engesvang konservative Vælgerforening s. 1965.

Adr.: Gl. Kongevej 20, 7442 Engesvang.

Firma: Eberhart's Slagterforretning, Gl. Kongevej 20, 7442 Engesvang.

**Skov, Hans Christian Sandahl**, slagtermester; f. 3/2 1913 i Underup, Skanderborg amt, søn af savværksarbejder Chr. Skov; g. 25/8 1940 m. Ingrid S., f. Larsen; udd. h. slagtermester P. H. Bonde, Kolding, 1929–33, svend bl. a. sst., slagtermester i Ørslev 1940–44, i Sorø 1944–45, i Haslev s. 1945; pølse-mageri og forhandling af kød, flæsk og

pålæg; medl. af best. f. Haslev og Omegns Slagtermesterforening s. 1947.

Adr.: Bregentvedvej 35, 4690 Haslev.

Firma: Hans Chr. Sandahl Skov, slagtermester, Bregentvedvej 35, 4690 Haslev.

**Skov, L.**, slagtermester.

Firma: L. Skov, slagtermester, Kragelund, 8600 Silkeborg.

**Skov, Ole**, slagtermester; f. 9/5 1929 i Svanninge, Svendborg amt, søn af slagtermester Hans P. Skov; g. 13/5 1951 m. Ester Johanne S., f. Andersen; udd. h. slagtermester Levin, Fåborg, 1943–47, svend h. faderen 1947–67, overtaget virksomheden 1967, virksomheden moderniseret; slagtehus, pølse-mageri, køgeri, røgeri, salteri og forhandling af kød, flæsk og pålæg, till. landtur og handel m. levende kreaturer.

Adr.: Fåborgvej 11, 5764 Vester-Aby.

Firma: Vester-Aby Slagterforretning, Fåborgvej 11, 5764 Vester-Aby.

**Skov, Poul**, slagtermester, oldermænd; f. 6/11 1906 i Kbhvn., søn af restauratør J. V. Skov; g. 30/9 1932 m. Edith S., f. Løwe; udd. h. slagtermester Th. Mathiesen, Kbhvn., 1920–24, svend h. slagtermester Gøtz, Kbhvn., 1924–31, bestyrer i A/S Arbejdernes Kødforsyning, Valby, 1931–50, overtaget nuværende virksomhed 1950 (grundlagt 1882); oldgeselle f. Københavns Slagtervendelaug 1940–61, oldermd. f. Københavns Slagterlaug s. 1961.

Adr.: Sdr. Fasanvej 37, 2000 Kbhvn. F.

Firma: Poul Skov, slagtermester, Sølvgade 85 A, 1307 Kbhvn. K.

**Skov, Preben**, slagtermester; f. 1/9 1939 i Århus, søn af rutebilejer Sv. Rasmussen; g. 16/11 1963 m. Winni S., f. Weinreich; udd. s. pølse-mager h. slagtermester Wm. Jensen, Silkeborg, 1954–58, frekventeret lokale kurser, svend i Ankers Kødudsalg, Århus, 1960–61, h. slagtermester Kjær Nielsen, Helsingør, 1961–63, medindehaver i læremesterens virksomhed 1963, eneindehaver s. 1964;





**H. C. S. Skov**  
slagtermester  
Haslev



**P. Skov**  
slagtermester, oldermand  
Kbhvn. K.

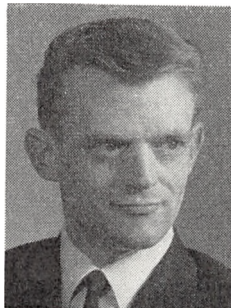

**S. S. Skov**  
konsulent  
Søborg



**A. S. Skoven**  
slagtermester  
Hjørring

pølsemageri, køgeri, røgeri, salteri og forhandling af kød, flæsk, fjerkræ, hjemmelavet pålæg, salater og dybfrost; medl. af best. f. Dansk Slagteriarbejderforbund, Helsingør afd., 1962-63.

Adr.: Borgergade 29, 8600 Silkeborg.

Firma: Preben Skov, slagtermester, Borgergade 29, 8600 Silkeborg.

**Skov, Sven Skat**, konsulent; f. 7/1 1937 i Åbybro, Ålborg amt, søn af slagtermester Chr. Skov; udd. h. slagtermester Brandborg, Gandrup, 1952-55, svend fl. steder, bestyrer i Hjørring Supermarked 1965-67, konsulent i nuværende virksomhed s. 1967 (grundlagt 1964); speciale: moderne forretningsmetoder indenfor selvbetjening.

Adr.: Kattedamsvej 40, 9440 Åbybro.

Firma: Superslagteren A/S, Maglegårds Allé 97, 2860 Søborg.

**Skovbon, Johannes Otto**, slagtermester; f. 26/5 1922 i Glostrup, Kbhvn.s amt, søn af emballagehandler Otto Skovbon; g. 12/11 1944 m. Elly S., f. Christensen; udd. h. slagtermester Hans Jensen, Søborg, 1937-41, svend sst. 1941-43, h. slagtermester Martin Lund, Gentofte, 1943-44, indehaver af slagterforretning i Brøndbyvester 1944-46, overtaget nuværende virksomhed 1949.

Adr.: Linde Allé 40, 2750 Ballerup.

Firma: Johs. Skovbon, slagtermester, Stationsvej 16, 2750 Ballerup.

**Skovdal, Knud**, fabrikant.

Adr.: 4160 Herlufmagle.

Firma: Skovdal-Fjerkræ, 4160 Herlufmagle.

**Skoven, Alfred Svendsen**, slagtermester; f. 21/4 1930 i Mygdal, Hjørring amt, søn af gårdejer Chr. Svendsen Skoven; g. 4/6 1961 m. Inger Hertha S., f. Pedersen; udd. v. landbrug, overtaget nuværende virksomhed 1956 (grundlagt 1956); pølsemageri og forhandling af kød, flæsk og pålæg; tildelt 1 første- og 2 andenpræmier, Den internationale Udstilling, Kbhvn. 1963, 2 førstepremier, Utrecht, 1964, 4 første- og 1 andenpræmie, Jubilæumsudstillingen, Odense, 1965, 1 første- og 1 andenpræmie på IFAK, Kbhvn, 1967, 1 første- og 1 andenpræmie, Utrecht, 1967.

Adr.: Sæbyvej 3, 9800 Hjørring.

Firma: Alfr. Skoven, slagtermester, Sæbyvej 3, 9800 Hjørring.

**Skovgaard, Niels Peder**, veterinærinspektør; f. 29/4 1924 i Kbhvn., søn af professor Kristen Skovgaard; g. 21/11 1959 m. Lise S., f. Bjørn; student 1942, dyrlæge 1951, reservedyrlæge v. Kolding Andels-Svineslagteri s. å., frekventeret fortsættelseskursus f. dyrlæger 1955, reservedyrlæge i Veterinærdirektoratets afd. f. kødkontrol 1955, veterinærinspektør sst. s. 1961, till. lektor i levnedsmiddelkontrol v. Landbohøjskolen; veterinærdirektoratets repræsentant i »Det danske Codex alimentarius« udvalg.

Adr.: Tornevænget 4, 3460 Birkerød.

Firma: Veterinærdirektoratets afdeling for Kødkontrol, Nyropsgade 37, 1602 Kbhvn. V.

**Skovsgaard, Marius**, slagtermester.

Firma: Marius Skovsgaard, slagtermester, 5884 Gudme.

**Skov-Sørensen, Erik**, slagtermester; f. 25/3 1918 i Bredsten, Vejle amt, søn af slagtermester Alfr. Sørensen; g. 20/2 1944 m. Anna S-S., f. Hansen; udd. h. faderen og h. slagtermester Chr. Ebbesen, Juelsminde, 1934-38, svend h. sidstnævnte 1938-45, overtaget nuværende virksomhed 1945 (grundlagt ca. 1890), virksomheden udvidet og moderniseret; slagtehus, pølsemageri, køgeri, røgeri, salteri og forhandling af kød, flæsk, pålæg og dybfrost, till. landtur; medl. af Slagterringen Nordjylland, af best. f. Hobro og Omegns Slagtermesterforening, formd. f. forælderrådet f. drengepejderen i Mariager, medl. af tilsynsrådet f. Sparekassen for Mariager og Omegn.

Adr.: Østergade 25, 9550 Mariager.

Firma: E. Skov-Sørensen, slagtermester, Østergade 25, 9550 Mariager.

**Skriver, Frederik Christian**, slagtermester; f. 6/5 1935 i Sønderborg, søn af slagter Ejner P. Skriver; g. 2/3 1957 m. Rita S., f. Møller; udd. h. slagtermester Willy Jepsen, Sønderborg, 1950-54, svend

sst., på Sønderborg Andels-Svineslagteri og h. slagtermester Grundst, Skærbæk, etabl. s. slagtermester m. vogn i Skærbæk 1957, udvidet m. forretning 1963; pølsemageri og forhandling af kød, flæsk og pålæg, till. landtur.

Adr.: Tøndervej 2, 6780 Skærbæk.

Firma: Fr. Skriver, slagtermester, Tøndervej 2, 6780 Skærbæk.

**Skriver, H. P.**, slagtermester.

Adr.: Valbygårdsvej 72, 2500 Kbhvn. Valby.

**Skaarup, Carl**, viktualiehandler; f. 23/1 1925 i Guderup, Sønderborg amt, søn af arbejdsmd. Carl Skaarup; g. 12/8 1955 m. Emmy S., f. Schmidt; handelsudd. Guderup 1940-44, v. forskelligt erhverv, bestyrer i svigerfaderens virksomhed 1953, overtaget samme 1959.

Adr.: Apotekervænget 23, 6430 Nordborg.

Firma: Schmidt's Delikatesse, Storegade 24, 6430 Nordborg.

**Skaarup, Kaj**, slagtermester; f. 30/6 1935 i Klejtrup, Viborg amt, søn af gårdejer Søren Skaarup; g. 19/8 1961 m. Tove S., f. Pedersen; udd. h. slagtermestrene Øris Pedersen, Klejtrup og Knud L. Nielsen, Lystrup, 1950-54, svend fl. steder, slagtermester i Hjortshøj 1962-65, overtaget nuværende virksomhed 1965 (grundlagt 1963); pølsemageri, køgeri, røgeri, salteri og forhandling af kød, flæsk og pålæg, till. landtur.

Adr.: Bredgade 27, 9610 Nørager.

Firma: Kaj Skaarup, slagtermester, Bredgade 27, 9610 Nørager.

**Slot, Knud**, slagtermester; f. 18/12 1915 i Slagelse, søn af skomagemester Kresten Slot; g. 5/8 1939 m. Bodil S., f. Claessen; udd. h. slagtermester Duvantier, Slagelse, 1931-35, svend bl. a. i fa. Beauvais, Kbhvn. og h. slagtermester Troelstrup, Kbhvn., overtaget nuværende virksomhed 1952 (grundlagt 1934); forhandling af kød, flæsk og pålæg.

Adr.: Blidahpark 8, 2900 Hellerup.

Firma: Knud Slot, slagtermester, Strandvejen 221 A, 2900 Hellerup.

**Sloth, Per O.**, slagtermester.

Firma: Per O. Sloth, slagtermester, Overgade 41, 5000 Odense.

**Smits, Marinus**, grosserer; f. 26/7 1925 i Gouda, Holland, søn af im- og eksportør B. Smits; g. 30/6 1955 m. Dita S., f. Bakker; realeksm. 1940, handelsudd., frekventeret sprogkurser, ophold bl. a. i Danmark 1945-47, food buying officer i den engelsk-amerikanske Lewis' Investment Trust 1947-53, cand. oecon. et psyk., Amsterdam, 1951, medindehaver af og adm. direktør f. nuværende virksomhed 1953 (grundlagt 1899), eneindehaver s. 1957; opkøb og eksport af levende slagtedy, eksport af kød, flæsk, teknisk fedt, spisefedt og slagteraffald; medl. af best. f. Privateksporthørens Skibstransport A/S, Kbhvn. s. 1956, af Nordisk Sænksmede Industri, Ballerup og af Nordia Dan

Køkkenmøbler, Ballerup, till. indehaver af Smits Shipping, Groningen, Holland, og af Befas køkkenmøbler, Løgstør og Kbhvn.

Adr.: Grumstrupvej 1, 2820 Gentofte.

Firma: Provision Import Company, Malmparken 5, 2750 Ballerup.

**Smollerup, Knud**, slagtermester; f. 2/6 1916 i Køge, søn af slagtermester Alfr. Smollerup; g. 1<sup>o</sup> 3/9 1939 m. Grete S., f. Nielsen, g. 2<sup>o</sup> 2/9 1965 m. Dyveke S., f. Olsen; udd. s. slagter, pølsemager og butikssvend på Køge Slagteri 1930-34, svend sst., bestyrer 1943-53, etabl. s. slagtermester i Hvidovre 1953, overtaget nuværende virksomhed 1966.

Adr.: Lunagervej 23, 2650 Hvidovre.

Firma: Knud Smollerup, slagtermester, Skottegården 6, 2770 Kastrup.

**Smollerup, Poul Arne**, slagtermester.

Firma: P. A. Smollerup, slagtermester, Gl. Køge Landevej 243, 2650 Hvidovre.

**Snedker, Jens**, slagtermester; f. 10/12 1935 i Ørridslev, Skanderborg amt, søn af gårdejer Jacob Snedker; g. 25/8 1963 m. Birthe S., f. Ammundsen; indt. 1953 beskæftiget v. landbrug, udd. h. slagtermester Jens Sørensen, Hatting, 1953-57, svend på Horsens Andelsslagteri, h. slagtermestrene Nielsen, Østbirk og E. Christensen, Hørning, overtaget nuværende virksomhed 1963 (grundlagt 1900), udvidet og moderniseret 1967; pølsemageri, køgeri, røgeri, salteri og forhandling af kød, flæsk, hjemmelavet pålæg og dybfrost; medl. af best. f. Østbirk Borger- og Håndværkerforening s. 1965, f. Østbirk Idrætsforening 1963-64 og f. Østbirk og Omegns Jagtforening s. 1966; hobby: jagt.

Adr.: Storegade 20, 8752 Østbirk.

Firma: Østbirk Slagterforretning, Storegade 20, 8752 Østbirk.

**Soelberg, Carl**, slagtermester.

Firma: Carl Soelberg, slagtermester, Goldschmidtsvej 19, 4760 Vordingborg.

**Soelberg, Eigil**, slagtermester; f. 10/4 1927 i Sorø, søn af slagtermester Chr. Soelberg; g. m. Lizzie S., f. Jensen; udd. s. slagter h. faderen 1942-46, svend sst., bestyrer f. moderen 1956 (virksomheden grundlagt af farfaderen).

Firma: Chr. Soelberg & Søn, slagterforretning, Storegade 48, 4180 Sorø.

**Soelberg, Finn**, viktualiehandler; f. 14/9 1917 i Helsingør, søn af pakhusmester Johan Peter Soelberg; g. 14/6 1943 m. Ruth S., f. Jensen; udd. h. bagermester Møller, Kolding, 1932-36, udd. s. kok i rederiet A. P. Møller m. fl. steder 1936-43, frekventeret Ollerup Højskole 1941-42, køkkenmester i Fårhuslejren (u. fængselsvæsenet) 1944-46, overtaget nuværende virksomhed 1946; redaktør af tidsskriftet Viktualiehandleren, medl. af best. f. Høkerforeningen i København, formd. f. Viktu-



**E. Skov-Sørensen**  
slagtermester  
Mariager



**K. Skaarup**  
slagtermester  
Nørager

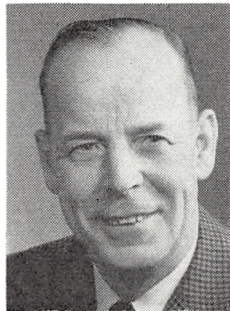

**K. Slot**  
slagtermester  
Hellerup



**K. Smollerup**  
slagtermester  
Kastrup

aliehandlerforeningen for Køge og Omegn, f. Strøb-  
by Ladeplads Vandværk I/S, lægdommer i Køge  
boligret.

Adr.: Torvet 20, 4600 Køge.

Firma: Finn Soelberg, viktualiehandler, Torvet  
20, 4600 Køge.

**Soelberg, Julius Harald**, slagtermester; f. 5/4  
1896 i Sorø, søn af slagtermester Chr. Soelberg; g.  
14/5 1924 m. Ingeborg S., f. Schaumann; udd. h.  
faderen 1910-14, svend fl. steder, etabl. s. kreatur-  
handler i Fakse 1919, overtaget nuværende virk-  
somhed 1922; slagtehus, pølsemejeri, røgeri og  
forhandling af kød, flæsk og pålæg; formd. f. Øst-  
sjællands Slagtermesterforening, næstformd. f. A/S  
Banken for Fakse og Omegn.

Adr.: Kalkbrudsvej 4, 4640 Fakse.

Firma: J. Soelberg, slagtermester, Torvegade 8,  
4640 Fakse.

**Soldath, B.**, direktør.

Firma: Møller & Melgaard, Halmtorvet 15,  
1700 Kbhvn. V.

**Sonneby, F. B.**, slagtermester; f. 4/12 1941 i  
Kbhvn., søn af automobilhandler Palle Sonneby;  
g. 11/1 1967 m. Birthe S., f. Hansen; udd. h. slag-  
termester Samson, Kbhvn., 1956-60, svend h. slag-  
termester Arildsen, Kbhvn., og i fa. Hafnia, Køb-  
byen, overtaget nuværende virksomhed 1966.

Adr.: Slotsherrensvej 260, 2610 Rødovre.

Firma: F. B. Sonneby, slagtermester, Sallingvej  
65, 2720 Vanløse.

**Sonnichsen, Sunny Refsing**, slagtermester; f. 9/7  
1930 i Nordby, Ribe amt, søn af slagtermester  
Sophus Sonnichsen; g. 8/11 1953 m. Anna Lise  
S., f. Madsen; udd. s. slagter h. faderen 1945-49,  
svend fl. steder, overtaget faderens virksomhed  
1954; pølsemejeri og forhandling af kød, flæsk  
og pålæg.

Adr.: Hovedgaden, 6720 Nordby Fanø.

Firma: S. Sonnichsen, slagtermester, Hoved-  
gaden, 6720 Nordby Fanø.

**Spangsberg, Bent Skelmoose**, slagtermester; f.  
20/3 1931 i Esbjerg, søn af slagtermester Hans  
Spangsberg; g. 2/4 1956 m. Grethe Vinther S., f.  
Nielsen; udd. s. slagter h. faderen 1945-49, svend  
sst. og h. slagtermester Aksel Hansen, Esbjerg,  
overtaget faderens virksomhed 1962 (grundlagt  
1924); pølsemejeri og forhandling af kød, flæsk  
og hjemmelavet pålæg.

Adr.: Spangsbjerg Kirkevej 42, 6700 Esbjerg.

Firma: Bent Spangsberg, slagtermester, Spangs-  
bjerggade 42, 6700 Esbjerg.

**Spedtsberg, Svend**, viktualiehandler; f. 26/1 1912  
i Kolding, søn af gårdejer Ole Spedtsberg; g. 2/4  
1940 m. Sofie S., f. Jørgensen; handelsudd. i ko-  
lonialbranchen 1926-30, buffist i restaurant Ca-  
sanova, Svendborg, viktualiehandler i Kolding  
1938-40, i Haderslev s. 1940, på nuværende adr.  
i egen ejendom s. 1956; pølsemejeri og forhand-  
ling af kød, flæsk, hjemmelavet pålæg og smørre-  
brød, till. dinér transportable.

Adr.: Storegade 31, 6100 Haderslev.

Firma: Sv. Spedtsberg, viktualiehandler, Store-  
gade 31, 6100 Haderslev.

**Spliid, Bent Poul**, slagtermester; f. 4/5 1925 i  
Kbhvn., søn af gartner Kaj Spliid; g. 18/4 1949 m.  
Ketty Elise S., f. Jensen; udd. s. pølsemejer på  
Frederikssund Andels-Svineslagteri 1941-45, svend  
i sammes Herlev udsalg 1945-49, bestyrer i ud-  
salget i Frederiksværk 1949-56, førstemd. h. slag-  
termester Erik Schwartz, Herlev, 1956-60, over-  
taget nuværende virksomhed 1960; pølsemejeri og  
forhandling af kød, flæsk og pålæg.

Adr.: Syvstjernehusene 7, 3500 Værløse.

Firma: B. Spliid, slagtermester, Syvstjernehusene  
7, 3500 Værløse.

**Starland, Sv. W.**, viktualiehandler; f. 16/10 1907  
i Kbhvn., søn af malermester N. C. Starland; g.  
12/5 1940 m. Lily S., f. Jensen; udd. s. pølsemejer  
i fa. Aug. Olsen & Søn, Købbyen, Kbhvn., 1923-  
27, svend i fa. Steffensen, Købbyen, 1927-47, me-  
stersvend h. slagtermester Olsen, Kbhvn., 1947-50,  
overtaget nuværende virksomhed 1950.



**J. Snedker**  
slagtermester  
Østbirk

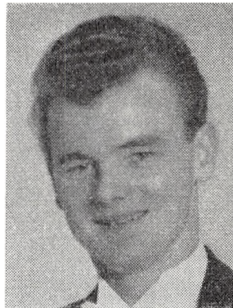

**B. S. Spangsbjerg**  
slagtermester  
Esbjerg



**J. E. Steffensen**  
direktør, cand. jur.  
Kbhvn. V.



**C. E. Steinbrenner**  
adm. direktør  
Århus C.

Adr.: Tomsgårdsvej 86, 2400 Kbhvn. NV.  
Firma: Sv. Starland, viktualiehandler, Tomsgårdsvej 81, 2400 Kbhvn. NV.

**Starup, Jørgen**, slagtermester; f. 5/9 1931 i Kbhvn., søn af slagtermester Svend Aage Jensen; g. 14/4 1962 m. Inger S., f. Pedersen; udd. h. slagtermester Robert Henningsen, Bjerre, 1945–49, svend h. faderen, frekventeret pølseemagerkursus på Teknologisk Institut, Kbhvn., overtaget faderens virksomhed 1962; pølseemageri og forhandling af kød, flæsk og pålæg.

Adr.: Karlslunde Strandvej 82, 2670 Greve Str.  
Firma: J. Starup, slagtermester, Karlslunde Strandvej 82, 2670 Greve Str.

**Staugaard, Johannes Claudius**, slagtermester.  
Firma: Johs. Staugaard, slagtermester, 6610 Skodborg J.

**Staugaard, Niels Claudius**, slagtermester; f. 14/2 1927 i Skodborg, Haderslev amt, søn af slagtermester Johs. Staugaard; g. 2/10 1953 m. Cathrine S., f. Brinck; udd. h. faderen og h. slagtermester Møller, Hoptrup, 1942–46, svend h. slagtermester Honoré, Fredericia og h. faderen, forpagtet virksomheden 1960.

Adr.: Nørregade 2, 6610 Skodborg J.  
Firma: Johs. Staugaard, slagtermester, Nørregade 2, 6610 Skodborg J.

**Stauning, Leif**, slagtermester.  
Firma: Leif Stauning, slagtermester, Solnavej 65, 2860 Søborg.

**Staubøll, Henry**, slagtermester; f. 8/2 1922 i Hvidbjerg, Thisted amt, søn af slagtermester Johs. Staubøll; g. 26/11 1950; udd. s. slagter h. faderen 1938–42, svend fl. steder, overtaget nuværende virksomhed 1950.

Adr.: Lergravsvej 9, 2300 Kbhvn. S.  
Firma: Parkgårdens Kødcentral, Østrigsgade 49, 2300 Kbhvn. S.

**Steffen, Olga**, viktualiehandler.  
Firma: Olga Steffen, viktualiehandler, Holger Danskes Vej 82, 2000 Kbhvn. F.

**Steffensen, Jens Erik**, direktør, cand. jur.; f. 8/1 1918 i Kbhvn., søn af fabrikant J. P. Steffensen; g. 1° 8/7 1944 m. Laura S., f. Lauritzen, død 1949, g. 2° 17/7 1954 m. Gerda S., f. Hansen; eksm. fra Niels Brocks Handelsskole 1937, student 1939, cand. jur. 1946, direktør f. J. Steffensen A/S 1957, virksomheden overtaget af fa. Galt-Ox 1967 u. firmanavn Steff-Houlberg, tekn. direktør; medl. af best. f. Kødindustriens Fabrikantforening s. 1946, næstformd. 1958–65, formd. 1965–66, medl. af Københavns kommunes noteringsudvalg, af Industrirådet 1965, af repræsentantskabet f. Dansk Arbejdsgiverforening, af udvalget af 11. aug. 1964 vedr. Kødbyens fremtid, medl. af best. f. Sportsrideklubben 1954–66, næstformd. 1965–66, formd. f. Dansk Rideforbunds amatør- og ordensudvalg og f. Sportsrideklubbens jagtledelse, fl. tillidshverv indenfor kødindustrien.

Adr.: Eremitagevej 3, 2930 Klampenborg.  
Firma: Steff-Houlberg, Flæsketorvet 40, 1711 Kbhvn. V.

**Steinbrenner, Carl Emil**, adm. direktør; f. 21/2 1909 i Vejlbj, Århus amt; g. 17/4 1936 m. Alice S., f. Hansen; realeksm. 1925, handelsudd. i fa. H. C. Jaster, Århus, 1925–27, eksm. fra Den ydske Handelshøjskole, Århus, 1928, hjemsendt s. sekondløjtnant 1935, studieophold i England 1931, i Tyskland 1932, korrespondent i nuværende virksomhed 1933, prokurist sst. 1938, direktør 1946, adm. direktør s. 1966 (virksomheden grundlagt 1927, omdannet t. aktieselskab 1944); fremstilling af kødkonserver t. eksport, pølsevarer og vacuum-pakkede pålægsvarer t. hjemmemarkedet, till. eksport af kød og slagteraffald; medl. af best. f. Kødindustriens Fabrikantforening og af best. f. Dansk Eksporthør- og Kødgrossistforening.

Adr.: Stationsgade 2, 8240 Risskov.  
Firma: Viggo Østergaard A/S, Jægergårdsgade 152, 8000 Århus C.



**F. Steinmetz-Andersen**  
direktør  
Århus C.



**K. E. Stenbakken**  
slagtermester  
Frederikshavn



**S. E. Stenbakken**  
slagtermester  
Frederikshavn

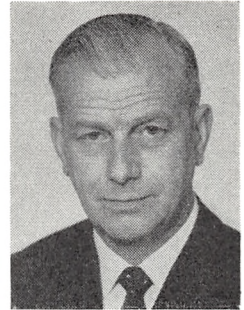

**H. Stensbøl**  
adm. direktør  
Ålborg

**Steinmetz-Andersen, Frode**, direktør; f. 24/9 1909 i Kbhvn., søn af gørtlermester Hans Chr. Andersen; g. 6/7 1943 m. Karen S.-A., f. Christensen; realeksm. 1926, handelsudd. i Esmann koncernen, Kbhvn. 1927-33, studie- og arbejdsophold i England, Ægypten, nære Orient og Belgien 1933-35, ass. på lærestedet 1935-42, direktør i nuværende virksomhed s. 1942 (grundlagt s. å.); fremstilling og forhandling af pølser, pålægsgvarer og kødkonserver, slagting, forhandling og eksport af kød, flæsk og slagteriprodukter samt eksport af levende slagtekvæg, saltet oksekød, grisætær m.m.; formd. f. Lemvig Svineslagteri A/S 1964, medl. af Provinshandelskammerets eksportudvalg s. 1958.

Adr.: Rypevej 20, 8270 Højbjerg.  
Firma: A/S Aarhus Flæskehal, Strandvejen 1, 8000 Århus C.

**Steinmetz-Petersen, G.**, direktør.  
Firma: Tarmcentralen, Biblioteksvej 54, 2650 Hvidovre.

**Stenbakken, Kaj Erik**, slagtermester; f. 9/6 1918 på Frbg., søn af maskinarbejder Henry Stenbakken; g. 7/3 1942 m. Hilda Margrethe S., f. Jensen; udd. s. slagter og pølsemaker på Frederikshavn Svineslagteri 1933-37, svend sst., overtaget nuværende virksomhed 1958, optaget sønnen Sv. Erik Stenbakken s. medindehaver 1963; pølsemageri og forhandling af kød, flæsk og hjemmelavet pålæg, till. landtur; instruktør på det fagl. udskæringskursus i Frederikshavn kredsen.

Adr.: Gærumvej 62, 9900 Frederikshavn.  
Firma: Kaj E. Stenbakken, slagtermester, Gærumvej 62, 9900 Frederikshavn.

**Stenbakken, Svend Erik**, slagtermester; f. 2/2 1943 i Frederikshavn, søn af slagtermester Kaj E. Stenbakken; g. 20/11 1965 m. Kirsten S., f. Nielsen; udd. s. pølsemaker på Frederikshavn Svineslagteri 1958-62, svend h. faderen, medindehaver s. 1963; pølsemageri og butik, till. landtur.

Adr.: M. Vogelius Vej 30, 9900 Frederikshavn.  
Firma: Kaj E. Stenbakken, slagtermester, Gærumvej 62, 9900 Frederikshavn.

**Stensbøl, Helge**, adm. direktør; f. 18/3 1916 i Kbhvn., søn af hørkræmmer Wm. Stensbøl; g. 8/2 1942 m. Inge S., f. Sønnergaard; realeksm. 1932, handelsudd. i fa. Harald Hansens Eftf., Helsingør 1932-35, ansat i fa. Bengtsons Koloniallager, Helsingør 1935-37, hjemsendt s. premierløjtnant 1941, forvalter i nuværende virksomhed 1941, forretningsfører sst. 1945, prokurist 1947, adm. direktør s. 1959 (virksomheden grundlagt 1927, omdannet t. aktieselskab 1936), på nuværende adr. i egen nyopført ejendom s. 1967, till. direktør f. Ole Bechs Salatfabrik, Kolding (grundlagt 1950); fremstilling og forhandling af salater, fiskefileter, fiskefars, fiskefrikadeller, survarer, till. forhandling af hørkramvarer; medl. af best. f. Foreningen af Salatfabrikker i Danmark.

Adr.: Hobrovej 92 A, 9000 Ålborg.  
Firma: B. Bechs Salatfabrik A/S, Porsvej 4, Postbox 503, 9000 Ålborg.

**Sternberg, Kaj**, slagtermester; f. 29/10 1922 i Vamdrup, søn af kreaturhandler Karl Sternberg; g. 28/2 1948 m. Eva S., f. Ladegaard; udd. h. slagtermester Karing, Padborg, 1939-43, svend bl. a. h. slagtermester Clausen, Haderslev og Skærbæk Slagteri's udsalg, Skærbæk, bestyrer i Bylderup-Bov Slagteri's udsalg, Kålund, salgschauffør på Sønderborg Salatfabrik 1957-61, overtaget nuværende virksomhed 1961 (grundlagt 1957); pølsemageri og forhandling af kød, flæsk og pålæg.

Adr.: Storegade 56, 6430 Nordborg.  
Firma: Kaj Sternberg, slagtermester, Storegade 56, 6430 Nordborg.

**Sternberg, Karl**, slagtermester; f. 17/12 1920 i Vamdrup, søn af kreaturhandler Karl Sternberg; g. 17/4 1947 m. Anna Marie S., f. Frederiksen; udd. h. slagtermester Raben, Vamdrup, 1934-38, svend bl. a. h. slagtermester Hans Nielsen, Haderslev, forpagtet nuværende virksomhed 1950 (grundlagt 1902); pølsemageri og forhandling af kød, flæsk og pålæg.

Adr.: Christiansfeldvej 44, 6100 Haderslev.  
Firma: Karl Sternberg, slagtermester, Storegade 28, 6100 Haderslev.



**K. Sternberg**  
slagtermester  
Nordborg



**P. Sternberg**  
bestyrer  
Haderslev



**H. Stigel**  
direktør  
Vamdrup



**P. Stiller**  
slagtermester  
Brønderslev

**Sternberg, Poul**, bestyrer; f. 17/12 1925 i Vamdrup, søn af kreaturhandler Karl Sternberg; g. 12/11 1950 m. Thilde S., f. Callesen; udd. h. slagtermester Borring, Arnum, 1942–46, svend h. slagtermester Clausen, Haderslev, 1948–51, h. broderen, slagtermester Karl Sternberg, Haderslev, 1951–63, bestyrer i nuværende virksomhed s. 1963.

Adr.: Bispegade 18, 6100 Haderslev.

Firma: Koppmann's Slagteriudsalg, Storegade, 6100 Haderslev.

**Stevnsbo, Jørgen**, slagtermester; f. 25/1 1926 i Fakse, søn af vejmand Viggo Stevnsbo; g. 1/10 1949 m. Else S., f. Hansen; udd. h. slagtermester Soelberg, Fakse, 1940–44, svend sst. 1944–46, h. slagtermester Soelberg, Sorø, 1946–48, h. læreresteren 1948–53, h. slagtermester Poul Hansen, Fakse og på Haslev Svineslagteri 1953–64, bestyrer i nuværende virksomhed s. 1964; pølsemergeri, forhandling af kød, flæsk og pålæg.

Firma: Køge Andels-Svineslagteri's udsalg, Hovedgaden 48, 4654 Fakse Ladeplads.

**Stie, Ejnar**, slagtermester; f. 18/8 1911 i Møborg, Ringkøbing amt, søn af landmd. Niels Chr. Stie; g. 27/8 1939 m. Grethe S., f. Drøgemüller; udd. h. slagtermestrene Sv. Christensen, Skive og Johs. Petersen, Spentrup, 1927–32, svend h. slagtermestrene Vald. Hansen, Hvidovre og Stærmosse, Kødbyen, Kbhvn., forpagtet nuværende virksomhed 1936, overtaget samme 1938.

Adr.: Kirkebroen 5, 2650 Hvidovre.

Firma: Stie's Slagter- og Viktualieforretning, Hvidovrevej 138, 2650 Hvidovre.

**Stieper, Aage Emanuel**, bestyrer; f. 20/12 1931 i Kbhvn., søn af slagter Rudolf Stieper; g. 6/2 1961 m. Lilly S., f. Hansen; udd. h. slagtermester Daniel Stieper, Vanløse, 1948–52, butikssvend h. slagtermester Thv. Blunch, Kbhvn., 1953–64, i nuværende virksomheds Købmagergade afd. 1964–65, bestyrer af nuværende virksomhed s. 1965.

Adr.: Gladsaxevej 65, 2860 Søborg.

Firma: Thyrring-Johansen, slagterforretning, Gl. Kongevej 178, 1850 Kbhvn. V.

**Stigel, Helmer**, direktør; f. 10/8 1919 i Nørre-Alslev, Maribo amt, søn af gårdejer Rs. Stigel; g. 30/3 1947 m. Valborg Louise S., f. Søegaard; kontorudd. på Nykøbing Fl. Svineslagteri 1933–37, kasserer og bogholder på Konservesfabrikken Dana, Nykøbing Fl., 1937–45, ass. på Vejle Andels-Svineslagteri 1945–46, prokurist på Nordjydsk Andels-Fjerkræslagteri, Randers, 1946–57, underdirektør i nuværende virksomhed 1957, direktør sst. s. 1962 (virksomheden grundlagt 1927); slagting, frysning og forhandling af fjerkræ og kaniner, till. eksport; medl. af Kanineeksportudvalget s. 1962, medl. af best. f. Andelsbanken A.m.b.a., Kolding s. 1963, af sammes repræsentantskab s. 1965.

Adr.: Herredsvej 5, 6580 Vamdrup.

Firma: Sydjydsk Andels-Fjerkræslagteri, 6580 Vamdrup.

**Stiller, Preben**, slagtermester; f. 10/3 1940 i Farsø, Ålborg amt, søn af slagter Carl Stiller; g. 27/1 1962 m. Benni Elton S., f. Jensen; udd. h. slagtermester A. P. Andersen, Ålborg, 1955–59, svend bl. a. på Henrik Ehlers' Pølsefabrik, Ålborg og h. slagtermester Erik Emborg A/S, Ålborg, bestyrer i Svenstrup Centra Marked, Svenstrup J., 1965–66, overtaget nuværende virksomhed 1966 (grundlagt 1947); pølsemergeri og forhandling af kød, flæsk og hjemmelavet pålæg.

Adr.: Fynsgade 24, 9700 Brønderslev.

Firma: Preben Stiller, slagtermester, Fynsgade 24, 9700 Brønderslev.

**Stokholm, Jens Christensen**, slagtermester; f. 12/8 1907 i Hvidbjerg, Thisted amt, søn af slagtermester Viktor Stokholm; g. 29/9 1929 m. Dagmar S., f. Rokkjær; udd. s. slagter h. faderen, svend på Hjern Eksporthagteri, overtaget faderens virksomhed 1929, virksomheden ombygget og moderniseret; slagtehus, pølsemergeri og forhandling af kød, flæsk og pålæg; skuemester s. 1951.

Adr.: 7790 Hvidbjerg.

Firma: Jens Stokholm, slagtermester, 7790 Hvidbjerg.

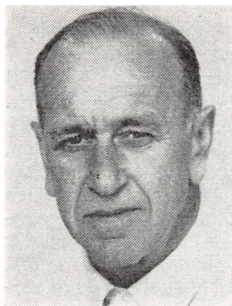

**T. Stokholm**  
slagtermester  
Løgstør



**K. Aa. Stolzenbach**  
slagtermester  
Odense



**P. W. Storm**  
slagtermester  
Fruens Bøge



**N. O. Stryhn**  
slagtermester  
Kbhvn. Valby

**Stokholm, Tage**, slagtermester; f. 16/9 1916 i Hvidbjerg, Thisted amt, søn af slagtermester Viktor Stokholm; g. 1/9 1946 m. Birthe S., f. Christensen; udd. h. slagtermester J. Stokholm, Hvidbjerg 1931–35, svend fl. steder, bestyrer af Herning Svineslagteri's udsalg, Herning 1945–50, indehaver af slagterforretning i Roslev, 1950–54, overtaget nuværende virksomhed 1954 (grundlagt 1933), virksomheden moderniseret og nymonteret; pølsemageri, koger, røgeri, salteri og forhandling af kød, flæsk, pålæg og dybfrost; medl. af best. f. Løgstør-Nibe Slagtermesterforening, medl. af Slagterringen Nordjylland.

Adr.: Torvegade 9, 9670 Løgstør.

Firma: T. Stokholm, slagtermester, Torvegade 9, 9670 Løgstør.

**Stoltze, A. E.**, slagtermester.

Firma: A. E. Stoltze, slagtermester, Haraldsgade 3, 2200 Kbhvn. N.

**Stoltzenburg, Hans Ph.**, slagtermester.

Firma: Hans Ph. Stoltzenburg, slagtermester, Peterslund, 6200 Åbenrå.

**Stolzenbach, Harald Th.**, slagtermester, eksportør; f. 14/8 1909 i Veflinge, Odense amt, søn af slagtermester Marius Stolzenbach; g. 2/6 1933 m. Valborg S., f. Knudsen; udd. s. slagter h. faderen 1923–27, kreaturopkøber f. faderen, hestehandler 1940–45, etabl. s. eksportør i Odense, till. medindehaver i faderens virksomhed, overdraget virksomheden t. svigersønnen 1967.

Adr.: Åholm, 5000 Odense.

Firma: Harald Stolzenbach, eksportør, Rugårdsvej 60, 5000 Odense.

**Stolzenbach, Karl Aage**, slagtermester; f. 26/3 1918 i Morud, Odense amt, søn af slagtermester Marius Stolzenbach; g. 27/4 1940 m. Inga S., f. Andersen; udd. s. slagter h. faderen 1932–36, svend sst. 1936–47, selvstændig virksomhed 1947–51, svend h. faderen 1951–66, etabl. s. engrosslagter i Odense 1966.

Adr.: Ærøgade 48, 5000 Odense.

Firma: Karl Aage Stolzenbach, engrosslagtermester, Rugårdsvej 60, 5000 Odense.

**Storm, Poul W.**, slagtermester; f. 20/11 1922 i Dalum, Odense amt, søn af slagtermester Alfr. Storm; g. 7/12 1947 m. Norma S., f. Pedersen; udd. s. pølsemaker på Niels Johansens Kødvarerfabrik, Odense, 1936–40, frekventeret Teknologisk Institut, Kbhvn., svend h. slagtermester Urban Sørensens, Nyborg, i A/S J. D. Koopmann's Svineslagteri, Odense og h. faderen, overtaget virksomheden 1961, nyt inventar installeret 1963, køle- og frysediske 1965; pølsemageri, røgeri og forhandling af kød, flæsk og pålæg; medl. af best. f. Fyns Slagterring, revisor f. Slagtermesterforeningen for Odense og Omegn s. 1960, skuemester f. pølsemagere s. 1961, faglærer v. Odense tekniske skole 1954–66.

Adr.: Ingolfs Allé 1, 5250 Fruens Bøge.

Firma: Poul Storm, slagtermester, Dalumvej 6, 5250 Fruens Bøge.

**Strand, Carl**, slagtermester.

Firma: Carl Strand, slagtermester, 8892 Stevnstrup.

**Strand, Laurits**, slagtermester.

Firma: Laur. Strand, slagtermester, Strandbygade 54, 6700 Esbjerg.

**Strandbech, Olaves**, slagtermester; f. 15/10 1909 i Randers, søn af arbejdsmd. Chr. Marius Strandbech; g. 13/7 1940 m. Signe S., f. Svendsen; udd. h. slagtermestrene Hyemøller, Ålborg og Carl Gjedsted, Randers, 1923–27, svend fl. steder, overtaget nuværende virksomhed 1940 (grundlagt 1932); pølsemageri, koger, røgeri, salteri og forhandling af kød, flæsk og pålæg.

Adr.: Hadsundvej 56, 8900 Randers.

Firma: O. Strandbech, slagtermester, Hadsundvej 56, 8900 Randers.

**Strandbygaard, Niels**, slagtermester; f. 15/10 1905 i Skjern, søn af kreaturhandler Chr. Nielsen; g. 11/10 1946 m. Margrethe S., f. Aaby; udd. h. slagtermester Gundersen, Esbjerg, 1922–26, frekventeret Teknologisk Institut, Kbhvn., svend bl. a. h. slagtermester Mikelsen, Frørup, butikssvend h.

slagtermester, frk. Friis, Holte, medindehaver af slagterforretning i Videbæk 1933–43, overtaget nuværende virksomhed 1943, virksomheden ombygget og moderniseret; slagtehus, pølsemageri og forhandling af kød, flæsk og pålæg.

Adr.: Danmarksgade 52, 7490 Avlum.

Firma: Niels Strandbygaard, slagtermester, Danmarksgade 52, 7490 Avlum.

**Strunck-Hansen, L. P.**, slagtermester.

Firma: L. P. Strunck-Hansen, slagtermester, Veksøvej 89, 2700 Brønshøj.

**Stryhn, Børge**, slagtermester; f. 27/11 1921 i Kbhvn., søn af cigarmager Carl E. Winther Jørgensen; g. 11/6 1944 m. Karen S., f. Andersen; udd. s. pølsemager i fa. J. Steffensen, Kbhvn., 1937–41, svend h. slagtermester A. Trebbien, Kbhvn., 1942–51, etabl. s. slagtermester i Greve Str. 1951.

Adr.: Karlslunde Strandvej 34, 2670 Greve Str.

Firma: Klintegårdens Slagter, Karlslunde Strandvej 34, 2670 Greve Str.

**Stryhn, E.**, slagtermester.

Firma: Sv. Lundstrøm & E. Stryhn, slagtermestre, Amagerbrogade 160, 2300 Kbhvn. S.

**Stryhn, Niels Oluf**, slagtermester; f. 11/2 1905 i Fensmark, Præstø amt, søn af trikotagehandler Søren Stryhn; g. 10/5 1936 m. Kamma S., f. Nielsen; udd. i fa. J. Steffensen, Kødbyen, Kbhvn., 1923–27, svend sst. 1927–32, salgschauffør 1932–37, etabl. s. slagtermester i Valby 1935, udvidet m. filial 1952, till. kreaturkommissionær i Kødbyen 1953–56.

Adr.: Toftegårds Allé 19, 2500 Kbhvn. Valby.

Firma: Oluf Stryhn, slagtermester, Toftegårds Allé 19, 2500 Kbhvn. Valby – Hvidovrevej 277, 2650 Hvidovre.

**Stryhn, Sofus Henry**, fabrikant; f. 7/11 1907 i Frederikssund, søn af gårdejer Søren Stryhn; g. 19/12 1943 m. Else S., f. Andersen; indt. 1937 v. forskelligt erhverv, salgschauffør i fa. J. Steffensen, Kødbyen, Kbhvn., 1937–41, etabl. s. grosserer i Kbhvn. 1941, udvidet m. fabrikation 1945, på nuværende adr. i nyopført fabriksbygning s. 1956, virksomheden omdannet t. aktieselskab 1961; fremstilling og forhandling af leverpostej, kødpølse, rullepølse og sylte; medl. af Himmelev sogneråd 1962–66.

Adr.: Vestre Kirkevej 21, Himmelev, 4000 Roskilde.

Firma: H. Stryhn's Leverpostejfabrik A/S, Himmelev, 4000 Roskilde.

**Stubbe, Alex E.**, slagtermester.

Firma: Alex Stubbe, slagtermester, Ordrup Jagtvej 52, 2920 Charlottenlund.

**Studsgaard, Henning**, slagtermester.

Firma: Henning Studsgaard, slagtermester, Bolbrovej 64, 2960 Rungsted Kyst.

**Stæhr, Wilhelm**, slagtermester.

Adr.: Johan Kellers Vej 55, 2450 Kbhvn. SV.

**Suhl, Poul Gerhardt**, slagtermester; f. 7/4 1923 i Nykøbing M., søn af cigarmager Henning Fr. Johs. Suhl; g. 11/8 1946 m. Sonja Elvira S., f. Poulsen; udd. h. slagtermester A. P. Andersen, Nykøbing M., 1937–41, svend sst., etabl. s. slagtermester i Nykøbing M. 1946, virksomheden ombygget og moderniseret, senest 1966; pølsemageri og forhandling af kød, flæsk og pålæg; medl. af best. f. Morsø Slagtermesterforening, næstformd. og sekr., formd. f. sammes Indkøbsforening.

Adr.: Klengenbergsvej 12, 7900 Nykøbing M.

Firma: Poul Suhl, slagtermester, Grønnegade 18, 7900 Nykøbing M.

**Sund, Arne**, slagtermester; f. 30/1 1929 i Vejle, søn af papirarbejder Alfr. Sund; g. 6/10 1952 m. Tonny S., f. Jensen; udd. h. slagtermester Carl Pedersen, Vejle, 1944–48, svend bl. a. på Vejle Andels-Svineslagteri, i A/S S. Houlberg, Kbhvn. og h. broderen, slagtermester Aage Sund, Vejle, bestyrer i slagterforretning i Herning 1954, indehaver af samme 1955–60, etabl. på nuværende adr. 1960; pølsemageri, køgeri, salteri og forhandling af kød, flæsk, hjemmelavet pålæg, dybfrost og smørrebrød; hobby: bowling.

Adr.: Heimdalsvej 19, 7400 Herning.

Firma: Arne Sund, slagtermester, Holstebrovej 23, 7400 Herning.

**Sundbøl, Sigvard**, slagtermester; f. 10/12 1921 i Kavslunde, Odense amt, søn af frugtavlser Marinus Sundbøl; g. m. Ester S., f. Hansen; udd. h. slagtermester Carl Lund, Kavslunde, 1939–43, slagtermester i Harndrup 1948–61, overtaget nuværende virksomhed 1961 (grundlagt 1951), virksomheden moderniseret; pølsemageri og forhandling af kød, flæsk og pålæg; sekr. f. Middelfart og Omegns Slagtermesterforening 1965–67.

Adr.: Øster Houvej 30, 5500 Middelfart.

Firma: Sigvard Sundbøl, slagtermester, Teglgårdsvej 22, 5500 Middelfart.

**Svane, Knud August**, slagtermester.

Firma: Knud A. Svane, slagtermester, Stefansgade 34, 2200 Kbhvn. N.

**Svane, Torben**, slagtermester.

Firma: Erik Haag & Torben Svane, slagtermestre, Søborg Hovedgade 93, 2860 Søborg.

**Svaneborg, Johannes Tegmejer**, slagtermester; f. 30/5 1918 i Ketrup, Thisted amt, søn af købmnd. M. A. Svaneborg; g. 31/8 1941 m. Oda S., f. Thomsen; udd. s. pølsemager på Fjerritslev Andelsslagteri 1933–37, svend fl. steder, overtaget nuværende virksomhed 1956; pølsemageri og forhandling af kød, flæsk og pålæg.

Adr.: Torvegade 11, 9370 Hals.

Firma: Johs. Svaneborg, slagtermester, Torvegade 11, 9370 Hals.





**S. H. Stryhn**  
fabrikant  
Himmelev, Roskilde



**J. T. Svaneborg**  
slagtermester  
Hals



**A. Svare**  
slagtermester  
Korsør



**P. J. Svare**  
direktør  
Kbhvn. V.

**Svangren, Gøsta**, slagtermester; f. 14/11 1908 i Vejle, søn af skræddermester Per Månsson Svangren; g. 3/11 1935 m. Edith S., f. Thomsen; udd. h. slagtermester Ejnar Andersen, Vejle, 1923–27, frekventeret Teknologisk Institut, Kbhvn., 1929, svend h. slagtermestrene Vald. Jensen, Herning, Diderichsen, Stege og Jens Jensen, Holstebro, etabl. s. slagtermester i Holstebro 1949, virksomheden moderniseret 1964; pølsemageri, køgeri, salteri og forhandling af kød, flæsk, hjemmelavet pålæg (speciale: spegepølse og salami), dybfrost og konserver; medl. af Midtjyds Slagterring, af best. f. Holstebro Slagtermesterforening 1953–55; hobby: havebrug.

Adr.: Skovbakken 5, 7500 Holstebro.

Firma: Gøsta Svangren, slagtermester, Østerbrogade 51, 7500 Holstebro.

**Svare, Axel**, slagtermester; f. 2/8 1910 i Korsør, søn af slagtermester Rudolf Svare; g. 7/4 1955 m. Sonja S., f. From; udd. h. slagtermester Chr. Johansen, Vemmelev 1926–30, svend bl. a. h. slagtermester Carl M. Jensen, Hellerup, overtaget faderens virksomhed 1940 (grundlagt af farfaderen 1851); forhandling af kød, flæsk og pålæg; formd. f. Korsør og Omegns Slagtermesterforening 1940, medl. af hovedbest. f. Danske Slagtermestres Landsforening 1946–52.

Adr.: Algade 28, 4220 Korsør.

Firma: Axel Svare, slagtermester, Algade 28, 4220 Korsør.

**Svare, Povl Johannes**, direktør, R<sup>1</sup>; f. 9/9 1899 i Korsør, søn af slagtermester Rudolf Svare; g. 20/5 1934 m. Karen S., f. Jacobsen; realeksm. 1915, HD 1926, ansat i skibsmæglerfa. P. Jørgensen & Co., Korsør, 1915, i søforsikringselskabet Reassuranceforeningen, Kbhvn., 1920, i Forsikrings-Aktieselskabet Nye Danske af 1864 og Danmark 1928, i nuværende virksomhed s. 1933, fuldmægtig sst. 1941, kontorchef 1947, direktør s. 1962, till. direktør i Eksport-Svineslagteriernes Salgsforening 1962 og i Andels- og Privatslagteriernes Gruppe-livsforsikring 1966.

Adr.: Bülowvej 40, 1870 Kbhvn. V.

Firma: De samvirkende danske Andelsslagteriernes Fælleskontor, Axeltorv 3, 1609 Kbhvn. V.

**Svejdahl, Eigil**, slagtermester; f. 17/4 1943 i Holstebro, søn af slagtermester Martin Svejdahl; realeksm. 1959, udd. s. slagter h. faderen 1959–63, svend sst., medindehaver s. 1967; slagtehus, pølsemageri, køgeri, røgeri, salteri og forhandling af kød, flæsk, hjemmelavet pålæg, dybfrost og konserver; hobby: fodbold.

Adr.: Kirkegade 3, 7490 Avlum.

Firma: Martin Svejdahl, slagtermester, Kirkegade 3, 7490 Avlum.

**Svejdahl, Martin**, slagtermester; f. 20/8 1918 i Måbjerg, Ringkbing amt, søn af gårdejer Niels Svejdahl; g. 13/10 1943 m. Erna S., f. Laugesen; udd. h. slagtermestrene Mathias Lind og Jens Jensen, begge Holstebro, 1932–36, svend h. sidstnævnte og på Holstebro off. Slagtehus, overtaget nuværende virksomhed 1946, virksomheden udvidet og moderniseret 1955 og 1965, optaget sønnen Eigil Svejdahl s. medindehaver 1967; slagtehus, pølsemageri, køgeri, røgeri, salteri og forhandling af kød, flæsk, hjemmelavet pålæg, dybfrost og konserver; hobby: lystfiskeri.

Adr.: Kirkegade 3, 7490 Avlum.

Firma: Martin Svejdahl, slagtermester, Kirkegade 3, 7490 Avlum.

**Svendsen, Ejn. H.**, slagtermester; f. 7/12 1930 i Dragør, Kbhvn.s amt, søn af pensionist Peter Svendsen; g. 29/3 1956 m. Rita S., f. Nielsen; udd. s. butikssvend, Dragør, 1945–49, svend bl. a. i fa. Orla Jørgensen og A/S Aug. Olsen & Søn, Kødbyen, Kbhvn., etabl. s. slagtermester i Dragør 1955.

Adr.: Badstuevælen 7, 2791 Dragør.

Firma: Ejn. H. Svendsen, slagtermester, Badstuevælen 7, 2791 Dragør.

**Svendsen, Harald Ejner**, slagtermester; f. 6/12 1918 i Mosbjerg, Hjørring amt, søn af gårdejer Niels Svendsen; g. 9/11 1943 m. Emma Cathrine S., f. Christensen; ansat på Hjørring Andelsslakteri

1944-52, slagtermester fra vogn i Hjørring 1952-55, overtaget nuværende virksomhed 1955 (grundlagt 1955); pølsemageri og forhandling af kød, flæsk og pålæg, till. landtur; revisor f. Hjørring og Omegns Slagtermesterforening s. 1962.

Adr.: Norgesvej 32, 9800 Hjørring.

Firma: Harald Svendsen, slagtermester, Norgesvej 32, 9800 Hjørring.

**Svendsen, Henning**, slagtermester; f. 16/5 1925 i Fakse Ladeplads, Præstø amt, søn af slagtermester Henrik Svendsen; g. 23/2 1957 m. Grethe S., f. Isaksen; udd. h. faderen og h. slagtermester Mich. Soelberg, Haslev, 1941-45, svend h. faderen 1947, medindehaver i faderens virksomhed s. 1960 (grundlagt 1885), på nuværende adr. i nyopført ejendom s. 1964; forhandling af kød, flæsk og pålæg; medl. af best. f. Fakse Ladeplads Borger- og Håndværkerforening.

Firma: H. Svendsen & Søn, slagtermestre, Hovedgaden 16, 4654 Fakse Ladeplads.

**Svendsen, Holger**, slagtermester; f. 13/4 1939 i Hadsund, Ålborg amt, søn af slagtermester Albinus Svendsen; g. 24/7 1960 m. Birthe S., f. Lindhardt; udd. s. slagter h. faderen 1954-58, svendeprøve m. sølvmedalje, svend på Grenaa Andels-Svine-slagteri 1958-60, på Hadsund Eksportslagteri 1960-64, overtaget nuværende virksomhed 1964 (grundlagt 1928), virksomheden ombygget og udvidet 1966; slagtehus, pølsemageri, køgeri, røgeri, salteri og forhandling af kød, flæsk, pålæg og dybfrost; medl. af Slagterringen Nordjylland.

Adr.: Havnegade 5, 9550 Mariager.

Firma: Holger Svendsen, slagtermester, Havnegade 5, 9550 Mariager.

**Svendsen, P.**, viktualiehandler.

Firma: P. Svendsen, viktualiehandler, Vesterbrogade 204, 1800 Kbhvn. V.

**Svendsen, Peter**, slagtermester; f. 16/8 1932 i Hadsund, søn af slagtermester Albinus Svendsen; g. 11/6 1955 m. Mimi S., f. Brix-Villadsen; udd. s. slagter h. faderen 1947-51, svendeprøve m. sølvmedalje, svend h. faderen og på Hadsund off. Slagtehus, overtaget faderens virksomhed 1961 (grundlagt 1917), virksomheden udvidet 1954, nymonteret 1964, bl. a. m. kølediske; pølsemageri, køgeri, røgeri, salteri og forhandling af kød, flæsk, pålæg og dybfrost, till. handel m. kreaturer, kalve og grise; medl. af Slagterringen Nordjylland, af best. f. Hadsund og Omegns Slagtermesterforening; hobby: jagt.

Adr.: Østergade 33, 9560 Hadsund.

Firma: Peter Svendsen, slagtermester, Østergade 33, 9560 Hadsund.

**Svenningsen, Ejner**, slagtermester; f. 25/12 1933 i Karby, Thisted amt, søn af landmd. Gunnar Svenningsen; g. 19/9 1959 m. Anna S., f. Andersen; udd. s. slagter på Nykøbing M. off. Slagtehus 1949-53, svend fl. steder, overtaget nuværende virksomhed 1952; ombygget og moderniseret 1962;

pølsemageri og forhandling af kød, flæsk og pålæg.

Adr.: Danavej 5, 7900 Nykøbing M.

Firma: E. Svenningsen, slagtermester, Danavej 5, 7900 Nykøbing M.

**Svensson, Axel**, slagtermester.

Firma: Axel Svensson, slagtermester, Vestergade 48, 5700 Svendborg.

**Svensson, Carl Vilhelm**, administrationschef, cand. jur.; f. 11/8 1919 i Kbhvn., søn af maskinarbejder Erik Svensson; g. 7/3 1951 m. Else S., f. Lind; student 1941, cand. jur. 1948, sekr. i direktoratet f. Kbhvn.s kommunes lønnings- og pensionsvæsen s. å., fuldmægtig sst. 1952, ekspeditionssekr. 1954, vicekontorchef 1959, kontorchef 1963, administrationschef i Københavns Torvevæsen s. 1964.

Adr.: Baunelukket 8, 2820 Gentofte.

Firma: Københavns Torvevæsen, Flæsketorvet 87, Købbyen, 1711 Kbhvn. V.

**Svensson, Willy**, slagtermester; f. 18/10 1941 i Stubbekøbing, søn af pølseforhandler Karl Julius Svensson; g. 4/3 1961 m. Bente S., f. Jensen; udd. h. slagtermestrene, Brdr. Jensen, Stubbekøbing, 1955-59, svend sst. 1959-60, h. slagtermestrene Jørgensen og Meyer, begge Nykøbing Fl., bestyrer af slagterforretning i Marielyst 1963-64, forpagtet forretning i Ønslev 1965-67, overtaget nuværende virksomhed 1965; pølsemageri og forhandling af kød, flæsk og pålæg, till. landtur og handel m. kreaturer.

Adr.: Rågelunde, 4892 Kettinge.

Firma: Willy Svensson, slagtermester, Rågelunde, 4892 Kettinge.

**Svensson, Aage**, slagtermester; f. 8/8 1935 i Viborg, søn af slagtermester Kai Svensson; g. 24/8 1958 m. Jytte S., f. Petersen; udd. s. slagter h. faderen 1949-53, svend bl. a. på Viborg off. Slagtehus, overtaget nuværende virksomhed 1958 (grundlagt 1930), virksomheden moderniseret 1958, 1962 og 1965; pølsemageri, køgeri, røgeri, salteri og forhandling af kød, flæsk, pålæg og dybfrost; medl. af best. f. Viborg og Omegns Slagtermesterforening s. 1966, medstifter af og medl. af repræsentantskabet f. Midtjyds Slagterring, medl. af best. 1967.

Adr.: Nørremøllevej 43, 8800 Viborg.

Firma: Aage Svensson, slagtermester, Nørremøllevej 43, 8800 Viborg.

**Søderholm, John**, viktualiehandler; f. 2/10 1938 i Kbhvn., søn af tobakshandler Karl Søderholm; g. 21/10 1961 m. Ulla S., f. Nielsen; udd. h. slagtermester Georg Sørensens, Kbhvn., 1953-57, svend sst. 1957-61, i A/S Plumrose's udsalg, Kbhvn., 1961-62, i nuværende virksomhed 1962, overtaget virksomheden s. å.

Adr.: Ibsensvej 83, 2630 Tåstrup.

Firma: John Søderholm, viktualiehandler, Frederikssundsvej 118 B, 2700 Brønshøj.



**H. E. Svendsen**  
slagtermester  
Hjørring



**P. Svendsen**  
slagtermester  
Hadsund



**C. V. Svensson**  
administrationschef,  
cand. jur.  
Kbhvn. V.



**Aa. Svensson**  
slagtermester  
Viborg

**Søegaard, Dines**, viktualiehandler; f. 12/3 1922 i Kbhvn., søn af fotohandler Kaj Søegaard; g. 16/11 1965 m. viktualiehandler Jytte S., f. Rasmussen; handelsudd. h. faderen 1936-40, ekspedient fl. steder, salgschauffør i fa. Wiedemann, Kbhvn., 1955-59, egen rute 1959-64, s. 1965 medindehaver i nuværende virksomhed; viktualie og charcuteri.

Adr.: Hyldegårdsvej 34 C, 2920 Charlottenlund.  
Firma: Jytte Søegaard, Strandvejen 177, 2900 Hellerup.

**Søegaard, Jytte**, viktualiehandler; f. 10/4 1932 i Køge, datter af Laur. Rasmussen; g. 16/11 1965 m. viktualiehandler Dines S.; udd. s. buffist i Etablissement Lorry, Frbg., overtaget nuværende virksomhed 1951, ægtefællen medindehaver s. 1965; viktualie og charcuteri.

Adr.: Hyldegårdsvej 34 C, 2920 Charlottenlund.  
Firma: Jytte Søegaard, Strandvejen 177, 2900 Hellerup.

**Søgaard, Peter Arenkiil**, viktualiehandler; f. 8/12 1944 i Holstebro, søn af redaktør Roger Søgaard; g. 30/5 1964 m. Else S., f. Hansen; udd. h. slagtermester Wium, Holstebro, 1959-63, svend fl. steder, overtaget nuværende virksomhed 1966.

Adr.: Sønderborggade 4, 2100 Kbhvn. Ø.  
Firma: Pålægsbørsen, Ryesgade 76, 2100 Kbhvn. Ø.

**Sønderby, Asger**, slagtermester; f. 7/5 1915 i N. Omme, Ringkøbing amt, søn af slagtermester Thomas Jensen; g. 11/6 1939 m. Vita S., f. Jensen; udd. h. slagtermester Johan Christensen, Vildbjerg, 1930-34, svend bl. a. h. slagtermester A. Aagaard Jensen, Silkeborg, etabl. s. slagtermester i Silkeborg 1952, overtaget nuværende virksomhed 1957; pølsemageri, køgeri, røgeri, salteri og forhandling af kød, flæsk og pålæg.

Adr.: Almindsøvej 22, 8600 Silkeborg.  
Firma: A. Sønderby, slagtermester, Søndergade 36, 8600 Silkeborg.

**Søndergaard, Johannes Christian**, slagtermester; f. 15/2 1929 i Aså, Hjørring amt, søn af slagter-

mester Søren Søndergaard; g. 23/2 1952 m. Lilian S., f. Eilers; udd. h. slagtermester Jens Helmer Christensen, Dronninglund, 1943-47, svend på Värnamo Slakteri, Sverige, 1947-48, overtaget broderens, slagtermester Niels Søndergaards virksomhed i Kbhvn. 1951 sm. m. broderen Gunner Søndergaard, virksomheden flyttet t. Brønshøj 1953, overgået t. fabrikation 1958 sm. m. brødrene; fremstilling og forhandling af fedevare, speciale: kødpølse og rullepølse.

Adr.: Hollændervænget 26, 2791 Dragør.  
Firma: Brdr. Søndergaard, Flæsketorvet 44, Kødbyen, 1711 Kbhvn. V.

**Søndergaard, Jørn**, slagtermester; f. 15/7 1935 i Holstebro, søn af slagteriarbejder Henrik Søndergaard Jensen; g. 6/9 1958 m. Jytte S., f. Clemmensen Christensen; udd. h. slagtermester Fr. Lange, Holstebro, 1949-53, svend sst. og på Holstebro Slakteri, slagtermester i Spar Supermarked, Thisted, 1964-66, overtaget nuværende virksomhed 1967; pølsemageri og forhandling af kød, flæsk og pålæg.

Adr.: Refsvej 37, 7700 Thisted.  
Firma: Jørn Søndergaard, slagtermester, Kastet 19, 7700 Thisted.

**Søndergaard, Møller**, viktualiehandler; f. 13/5 1926 i Hjallerup, Hjørring amt, søn af murermester Johs. Søndergaard; g. 9/7 1955 m. Mary S., f. Andersen; udd. h. slagtermester Carl Larsen, Hjalperup, 1939-43, svend h. slagtermestrene Bindsbøl, Sønder-Omme, Lynggaard, Kbhvn. og Dalsgaard, Århus, etabl. s. slagtermester i Kbhvn. 1960, overtaget nuværende virksomhed 1967.

Adr.: Styrmandsvej 9, 2660 Brøndby Str.  
Firma: Møller Søndergaard, viktualiehandler, Godthåbsvej 26, 2000 Kbhvn. F.

**Søndergaard, Niels**, slagtermester.  
Firma: Brdr. Søndergaard, Flæsketorvet 44, 1711 Kbhvn. V.

**Sønnichsen, Andreas**, slagtermester; f. 28/3 1915 i Højer, Tønder amt, søn af slagtermester Sønnich

Sønnichsen; g. 14/1 1944 m. Regina Marie S., f. Hahn; udd. h. slagtermester Edlef Hostrup, Tønder, 1930–34, svend bl. a. i Tyskland, overtaget faderens virksomhed 1944; pølsemageri og forhandling af kød, flæsk og pålæg; tildelt 7 første-, 2 anden- og 3 trediepræmier samt diplom f. godt pølsemageri v. internationale udstillinger i Odense, Kbhvn. og Utrecht.

Adr.: Skolegade 6, 6280 Højer.

Firma: Andr. Sønnichsen, slagtermester, Skolegade 6, 6280 Højer.

**Sønnichsen, Carl**, slagtermester; f. 11/11 1911 i Tønder, søn af eksportør Carl Sønnichsen; g. 10/12 1932 m. Gerda S., f. Nielsen; udd. i Rinkenæs og Tønder 1925–29, svend bl. a. på Aabenraa Slakteri, etabl. s. slagtermester i Tønder 1937, overtaget ejendommen 1964; formd. f. Tønder Ringriderkorps.

Adr.: Spikergade 20, 6270 Tønder.

Firma: Carl Sønnichsen, slagtermester, Spikergade 20, 6270 Tønder.

**Sørensen, Arthur**, slagtermester.

Adr.: Bredahlsvej 14, 2500 Kbhvn. Valby.

**Sørensen, Axel**, slagtermester; f. 4/9 1919 i Sejlflod, Ålborg amt, søn af gårdejer Jens Frederik Sørensen; g. 5/8 1949 m. Agnete S., f. Christensen; udd. h. slagtermester P. Brix, Farsø, 1935–39, svend fl. steder, indehaver af slagterforretning i Støvring 1942–47, overtaget nuværende virksomhed 1947 (grundlagt 1911); forhandling af hestekød.

Adr.: Nørregade 10, 9000 Ålborg.

Firma: Regnar Sørensens efft., Nørregade 10, 9000 Ålborg.

**Sørensen, Axel**, slagtermester; f. 15/12 1919 i Horsens, søn af skræddermester William Sørensen; g. 5/10 1941 m. Frida S., f. Cramer; udd. h. slagtermester Rs. Møller, Horsens, 1934–38, svend sst., overtaget nuværende virksomhed 1946 (grundlagt 1913); pølsemageri, røgeri, salteri, køgeri og forhandling af kød, flæsk og pålæg; kasserer f. Horsens og Omegns Slagtermesterforening s. 1964, medl. af Dansk Broderorden, ceremonimester 1957–63.

Adr.: Nørrebrogade 54, 8700 Horsens.

Firma: Axel Sørensen, slagtermester, Nørrebrogade 54, 8700 Horsens.

**Sørensen, Bent Vincent**, bestyrer; f. 2/1 1934 i Århus, søn af overpostbud Georg Sørensen; g. 7/3 1959 m. Mona S., f. Jensen; udd. h. slagtermester Knud Christensen, Århus, 1950–54, svend i nuværende virksomhed, bestyrer sst. s. 1965; forhandling af kød, flæsk og pålæg.

Adr.: Florensvvej 13, 2300 Kbhvn. S.

Firma: Arbejdernes Kødforsyning A/S, Amagerbrogade 112, 2300 Kbhvn. S.

**Sørensen, Bjarne Løvendahl**, fabrikant.

Firma: Bjarne Løvenhadl Sørensen's Fabrik, Lersfagade, 2300 Kbhvn. S.

**Sørensen, Børge Ringgaard**, slagtermester; f. 5/9 1930 i Herning, søn af slagtermester Chr. Martinus Sørensen; g. 11/10 1953 m. Elly S., f. Thstrup; udd. s. slagter h. faderen 1945–49, svend sst., medindehaver 1953, eneindehaver s. 1965 (virksomheden grundlagt ca. 1900), ombygget og moderniseret 1949 og 1966; pølsemageri, køgeri, røgeri, salteri og forhandling af kød, flæsk, hjemmelavet pålæg (speciale: rullepølse), hamburgerryg, medisterpølse, leverpostej, dybfrost og konserver; medl. af Midtjydsk Slagterring, af best. f. Herning og Omegns Slagtermesterforening, af samme festudvalg, af best. f. Hammerum Idrætsforening, f. Hammerum Gymnastikforening; hobby: fiskeri og fodbold.

Adr.: Bjødstrupvej 1, 7420 Hammerum.

Firma: Børge Sørensen, slagtermester, Bjødstrupvej 1, 7420 Hammerum.

**Sørensen, Carl Andreas**, slagtermester; f. 17/9 1898 i Vamdrup, søn af boelsmd., mælkehändler Peter Anton Sørensen; g. 1/5 1921 m. Edith S., f. Madsen; udd. i slagtermester P. Jürgensens pølsefabrik og fedevareforretning, Vamdrup og h. slagtermester P. H. Bonde, Kolding, 1913–17, svend i Arbejdernes Kødforsyning, Kolding, h. slagtermestrene, Brdr. Jochumsen, Kolding, på Kolding og Haderslev off. slagtehuse og i fa. A.S.K., Kolding, etabl. s. slagtermester i Skærbæk 1947, bortforpagtet virksomheden t. sønnen Werner Flemming Sørensen 1961; hobby: jagt.

Adr.: Møllestien 4, Skærbæk, 7000 Fredericia.

**Sørensen, Carl Hannibal**, slagtermester; f. 17/6 1903 i Vejle, søn af slagtermester Peter Nielsen Sørensen; g. 1/4 1934 m. Gerda S., f. Sørensen; udd. h. slagtermester Niels Hammerum, Vejle, 1917–21, svend fl. steder, pølsemeester i A/S I. O. Koopmann's Svineslagteri, Skive, 1940–45, overtaget nuværende virksomhed 1945 (grundlagt 1927), virksomheden moderniseret og nymonteret 1967; pølsemageri, køgeri, røgeri, salteri og forhandling af kød, flæsk, pålæg og dybfrost, till. fremstilling og forhandling af pølser; medl. af Midtjydsk Slagterring, skuemester s. 1950.

Adr.: Brårupvej 32, 7800 Skive.

Firma: C. Hannibal Sørensen, slagtermester, Brårupvej 32, 7800 Skive.

**Sørensen, Christian Martinus**, slagtermester; f. 26/6 1899 i Simmelkær, Ringkøbing amt, søn af gårdejer Anders Sørensen; g. 21/5 1925 m. Ulla S., f. Jepsen; udd. h. slagtermestrene P. Poulsen, Herning og Viggo Larsen, Thisted, 1915–19, svend bl. a. h. sidstnævnte og h. slagtermester Morten Jørgensen, Herning, etabl. s. slagtermester i Herning 1922, overtaget nuværende virksomhed 1937, virksomheden ombygget og moderniseret, optaget sønnen Børge Ringgaard Sørensen s. medindehaver 1953, overdraget virksomheden t. samme 1965; medl. af best. f. Herning og Omegns Slagtermesterforening, kasserer f. Hammerum Idrætsforening; hobby: fiskeri.

Adr.: Øster Allé 4, 7420 Hammerum.



**A. Sønnichsen**  
slagtermester  
Højer



**C. Sønnichsen**  
slagtermester  
Tønder



**B. V. Sørensen**  
bestyrer  
Kbhvn. S.



**C. H. Sørensen**  
slagtermester  
Slive

**Sørensen, Christian William**, slagtermester; f. 28/8 1937 i Skagen, søn af vognmd. Lars Chr. Sørensen; g. 8/12 1957 m. Tove S., f. Sørensen; udd. h. slagtermester Winther, Hirtshals, 1952–56, svend sst. 1958–61, formd. i Niels Groverholdts fiskeeksportforretning 1961–65, overtaget nuværende virksomhed 1965, till. overtaget ejendommen; pølse-mageri og forhandling af kød, flæsk og pålæg.

Adr.: Vestergade 6, 9850 Hirtshals.

Firma: Chr. W. Sørensen, slagtermester, Vester-gade 6, 9850 Hirtshals.

**Sørensen, Edv.**, viktualiehandler.

Firma: Edv. Sørensen, viktualiehandler, Rant-zausgade 42, 2200 Kbhvn. N.

**Sørensen, Edvind**, slagtermester.

Firma: Edv. Sørensen, slagtermester, Skt. Pauls Kirkeplads 17, 8000 Århus C.

**Sørensen, Egon**, slagtermester; f. 7/7 1912 i Nørresundby, søn af slagtermester Niels Sørensen; g. 17/5 1936 m. Rigmor Elisabeth S., f. Christensen; udd. h. slagtermester N. J. Nielsen, Brønderslev 1927–31, svend bl. a. i fa. H. Riekehr & Søn, Ålborg, overtaget faderens virksomhed 1938, till. 1947 sm. m. faderen overtaget Brønderslev off. Slagtehus, udvidet m. filial: Nygade 4 og Vester-gade 25 1959; medl. af best. f. Brønderslev og Omegns Slagtermesterforening, f. Brønderslev Håndværkerforening.

Adr.: Knudsgade 64, 9700 Brønderslev.

Firma: Kødbørsen, Vestergade 25, 9700 Brøn-derslev.

**Sørensen, Eigil Emanuel**, slagtermester; f. 10/9 1915 i Rislev, Præstø amt, søn af slagtermester Chr. Sørensen; g. 24/10 1937 m. Erna S., f. Niel-sen; udd. h. faderen og h. slagtermester Laur. Ander-sen, Lundegård, svend h. faderen, overtaget virksomheden 1950.

Adr.: Slagelsevej 7, 4700 Næstved.

Firma: Næstved Kødudsalg, Slagelsevej 7, 4700 Næstved.

**Sørensen, Einar Olav**, slagtermester; f. 25/7 1907 i Kbhvn., søn af snedker Niels P. Sørensen; g. 15/12 1929 m. Carla S., f. Larsen; udd. h. slagter-mestrene Niels Plambech, Kbhvn. og Brdr. Rohde, Holbæk, 1922–26, svend i sidstnævnte læreplads 1926–27, h. slagtermester L. Jensen, Holbæk, 1928–38, medindehaver 1938–47, forpagtet virksomhe-den 1947–57, etabl. nuværende virksomhed i egen ejendom 1957; pølse-mageri, røgeri og forhandling af kød, flæsk og pålæg; formd. f. Slagtermestres Hude- og Talgforening for Holbæk By 1948–65, f. Holbæk og Omegns Slagtermesterforening s. 1965.

Adr.: Ahlgade 66, 4300 Holbæk.

Firma: Einar Sørensen, slagtermester, Ahlgade 66, 4300 Holbæk.

**Sørensen, Ejnar Møller**, slagtermester; f. 17/2 1909 i Kibæk, Ringkøbing amt, søn af kreatur- og hestehandler Jacob Sørensen; g. 26/5 1935 m. Kir-stine Rahbek S., f. Sørensen; udd. h. slagtermestre-ne Chr. Christensen og Chr. Broe, begge Lemvig 1930–34, overtaget sidstnævntes virksomhed 1935 (grundlagt ca. 1900), udvidet m. filial 1966, virk-somheden ombygget og moderniseret; pølse-mageri, køgeri, røgeri, salteri og forhandling af kød, flæsk, fjerkræ, hjemmelavet pålæg, dybfrost og konser- ves; medl. af Midtjydsk Slagterring, formd. f. Lem- vig og Omegns Slagtermesterforening 1945–47, 1955–57 og s. 1963, medl. af best. f. Lemvig Sam- lestald A/S s. 1942, medl. af Lemvig menighedsråd s. 1962; hobby: jagt.

Adr.: Enghavevej 8, 7620 Lemvig.

Firma: E. Møller Sørensen, slagtermester, Vester-gade 17, 7620 Lemvig.

**Sørensen, Ejler Vangsgaard**, slagtermester; f. 13/3 1914 i Hobro, søn af slagtermester Thomas Sørensen; g. 5/5 1935 m. Elna S., f. Nielsen; udd. h. slagtermestrene Rs. Frandsen og Ejnar Christensen, begge Hobro, 1928–32, etabl. s. slagter-mester i Hobro 1933 sm. m. faderen, eneindehaver s. 1947, virksomheden moderniseret 1962; pølse-mageri, køgeri, røgeri, salteri og forhandling af kød, flæsk, hjemmelavet pålæg og dybfrost; medl.



**E. O. Sørensen**  
slagtermester  
Holbæk



**E. M. Sørensen**  
slagtermester  
Lemvig



**E. Sørensen**  
slagtermester  
Hatting



**E. Sørensen**  
slagtermester  
Odense

af best. f. Hobro og Omegns Slagtermesterforening s. 1948, kasserer s. 1953, skuemester i pølsemagerfaget, medl. af Slagterringen Nordjylland.

Firma: Th. Sørensen & Søn, slagterforretning, Banegårdsvej 37, 9500 Hobro.

**Sørensen, Ejnar, slagtermester.**

Firma: Ejnar Sørensen, slagtermester, Kogtved, 5700 Svendborg.

**Sørensen, Ejnar, slagtermester.**

Firma: Ejnar Sørensen, slagtermester, Valløsegade 27, 7100 Vejle.

**Sørensen, Ellen Herriet, slagtermester.**

Firma: Ellen H. Sørensen, slagtermester, Østergade 10, 5750 Ringe.

**Sørensen, Erik, slagtermester;** f. 4/2 1925 i Ålborg, søn af slagtermester Laur. P. Sørensen; g. 17/6 1964 m. Solveig S., f. Jacobsen; udd. h. slagtermestrene A. P. Andersen & Søn, Ålborg, 1939–43, frekventeret Teknologisk Institut, Kbhvn., svend h. læremesteren 1943–47, h. slagtermester Peter Ryholt, Kbhvn., 1947–48, h. faderen 1948–51, medindehaver i faderens virksomhed 1954 (grundlagt 1925), eneindehaver s. 1962; pølsemageri, køgeri, røgeri, salteri og forhandling af kød, flæsk, pålæg og dybfrost, till. eksport af kød, speciale: udbenet okse- og kalvekød; hobby: opdræt af travheste (deltager i travløb); kasserer f. Aalborg Hesteejerforening, medl. af Sct. Georgs Gilderne.

Adr.: Sandtuevej 10, 9000 Ålborg.

Firma: Laurits Sørensen & Søn, slagterforretning, Algade 19, 9000 Ålborg.

**Sørensen, Erik, slagtermester;** f. 14/7 1933 i Hatting, Vejle amt, søn af slagtermester Jens Sørensen; g. 23/4 1955 m. Lis S., f. Jørgensen; udd. h. slagtermester K. Hjort Sørensen, Hovedgård, 1947–51, svend h. slagtermester Malte Jørgensen, Gl. Rye, 1953–55, butiksvend i Vejle Andelsslagteri's udsalg, Vejle, 1955, svend i Koopmanns Slagteri, Horsens, 1956–59, etabl. s. slagtermester

i Hatting 1960, overtaget faderens virksomhed 1964 (grundlagt 1929), virksomheden restaureret og moderniseret 1964, butikken ombygget og moderniseret 1965; pølsemageri, røgeri, slagtehus, køgeri, salteri og forhandling af kød, flæsk og pålæg, till. landture.

Adr.: 8724 Hatting.

Firma: Erik Sørensen, slagtermester, 8724 Hatting.

**Sørensen, Erik, slagtermester;** f. 14/3 1938 i Gelsted, Odense amt, søn af gårdejer Peter Sørensen; g. 16/12 1962 m. Grethe Petrine S., f. Christensen; udd. v. landbrug, udd. h. slagtermester Peter Kjær, Odense, overtaget nuværende virksomhed 1962; pølsemageri og forhandling af kød, flæsk og hjemmelavet pålæg.

Adr.: Svanevej 50, 5000 Odense.

Firma: Erik Sørensen, slagtermester, Svanevej 50, Odense.

**Sørensen, Erik Herbert Norman, slagtermester;** f. 28/12 1917 i Ålborg, søn af slagtermester Søren Lassen Sørensen; g. m. Gunhild S., f. Møllerup; udd. s. slagter h. faderen 1932–37, svend h. slagtermester Henrik Clemmensen, Kbhvn., 1938–46, etabl. s. slagtermester i Rødovre 1946, etabl. nuværende virksomhed 1966.

Adr.: Viemosevej 8 A, 2700 Brønshøj.

Firma: Norman Sørensen, slagtermester, Rødovre Centrum 140, 2610 Rødovre.

**Sørensen, Erik Hørdum, eksportør;** f. 21/6 1939 i Bjerringbro, Viborg amt, søn af eksportør Peter Sørensen; g. 14/8 1965 m. Inge-Lise Palsten S., f. Nielsen; udd. h. slagtermester Johs. Hjort Jensen, Bjerringbro 1954–58, svend bl. a. på Bjerringbro off. Slagtehus I/S, etabl. s. eksportør i Bjerringbro 1963; engrosslagtning af kreaturer og kalve, også eksport; medl. af best. f. Bjerringbro og Omegns Slagtermesterforening.

Adr.: Ndr. Ringvej 9, 8850 Bjerringbro.

Firma: Erik H. Sørensen, eksportør, Ndr. Ringvej 9, 8850 Bjerringbro.



**E. H. N. Sørensen**  
slagtermester  
Rødovre



**E. H. Sørensen**  
eksportør  
Bjerringbro



**F. P. Sørensen**  
slagtermester  
Vestbjerg, Nørresundby

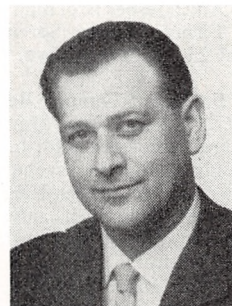

**H. Sørensen**  
slagtermester  
Ålborg

**Sørensen, Erik I.**, direktør.

Firma: De kommunale off. Slagtehusets Sammenlutning, Gyldenløvesgade 11, 1600 Kbhvn. K.

**Sørensen, Erik Nørby**, slagtermester; f. 25/4 1938 i Nordby, Ribe amt, søn af slagtermester Karl Nørby Sørensen; g. 9/5 1963 m. Birgit S., f. Munch; udd. s. pølsemerger h. slagtermester Carl Falsted, Haderslev, 1953-57, pølsemerger i fa. Plumrose, Kbhvn., 1958, steward på den amerikanske base, Grønland, 1958-59, etabl. s. slagtermester i Nordby 1960, virksomheden omdannet t. supermarked 1964.

Adr.: A.B.C.sti, 6720 Nordby Fanø.

Firma: Rindby Supermarked, Hovedgaden, 6720 Nordby Fanø.

**Sørensen, Ernst Eigil**, slagtermester.

Firma: Gourmand, Østergade, 7100 Vejle.

**Sørensen, Finn**, viktualiehandler.

Firma: Spækhøkeren, Gothersgade 153, 1123 Kbhvn. K.

**Sørensen, Frederik Peter**, slagtermester; f. 17/8 1915 i Tinglev, Tønder amt, søn af slagtermester Fr. Peter Sørensen; g. 9/4 1939 m. Aase S., f. Andersen; udd. s. slagter h. faderen 1929-33, svend bl. a. sst. og på Aabenraa og Sønderborg andelsvineslagterier, bestyrer i Sønderborg Andels-Svineslagteri's udsalg, Ketting, svend h. slagtermester Holtkötter, Sønderborg, forpagtet sammes pølsevogn 1965, forpagtet faderens virksomhed s. å., overtaget samme 1967; pølsemerger og forhandling af kød, flæsk og pålæg, till. landtur.

Adr.: Hovedgaden 9, 6360 Tinglev.

Firma: Fr. Peter Sørensen, slagtermester, Hovedgaden 9, 6360 Tinglev.

**Sørensen, Frederik Vilfred**, slagtermester, grosserer.

Firma: Fr. Sørensen, slagtermester, Claus Cortsens Gade 11, 8700 Horsens.

**Sørensen, Frits Philip**, slagtermester; f. 21/12 1932 i Nibe, søn af gasværksarbejder Søren Jesper

Sørensen; g. 27/4 1958 m. Severine S., f. Steffensen; udd. h. slagtermester Gunnar Nielsen, Nibe 1948-52, svend fl. steder, slagtermester i Frederikshavn 1959-62, overtaget nuværende virksomhed 1964 (grundlagt 1962), virksomheden moderniseret og nymonteret; pølsemerger, køgeri, røgeri, salteri og forhandling af kød, flæsk og pålæg; medl. af Slagterringen Nordjylland.

Adr.: Vestbjerg, 9400 Nørresundby.

Firma: Vestbjerg Slagterforretning, Vestbjerg, 9400 Nørresundby.

**Sørensen, Georg Moesgaard**, slagtermester; f. 3/1 1913 i Elsted, Randers amt, søn af slagtermester Mathenus Moesgaard Sørensen; g. 6/12 1939 m. Gudrun S., f. Rasmussen; udd. h. slagtermester Bay Nielsen, Hjortshøj 1929-33, svend h. slagtermester H. C. Hansen, Bøstrup 1933-39, overtaget nuværende virksomhed 1939 (grundlagt 1920), udvidet og moderniseret, bl. a. m. nyt slagtehus 1950; slagtehus, pølsemerger, køgeri, røgeri, salteri og forhandling af kød, flæsk og pålæg, till. landtur; medl. af best. f. Østjydsk Slagtermesterforening s. 1953.

Adr.: 8542 Løgten.

Firma: G. Moesgaard Sørensen, slagtermester, 8542 Løgten.

**Sørensen, Gunnar**, slagtermester; f. 4/4 1912 i Skørping, Ålborg amt, søn af slagtermester Søren Peter Sørensen; g. 4/4 1932 m. Helene S., f. Jensen; udd. h. faderen og h. slagtermester Søren Torup, Ålborg, 1927-31, etabl. s. slagtermester fra vogn i Skørping 1932, overtaget faderens virksomhed 1943 (grundlagt 1905); pølsemerger, køgeri, røgeri, salteri og forhandling af kød, flæsk og pålæg.

Adr.: Jyllandsgade 9, 9520 Skørping.

Firma: Gunnar Sørensen, slagtermester, Jyllandsgade 9, 9520 Skørping.

**Sørensen, Gunnar**, viktualiehandler; f. 25/9 1923 i Kbhvn., søn af sømd. Hans Sørensen; g. m. Ella S., f. Nielsen; udd. h. slagtermester O. Nielsen, Kbhvn., 1939-43, svend sst., overtaget nuværende virksomhed 1957.

Adr.: Jesper Brochmanns Gade 5, 2200 Kbhvn. N.  
Firma: Gunnar Sørensen, viktualiehandler, Jagtvej 23 A, 2200 Kbhvn. N.

**Sørensen, Gunnar Bent Bonne**, slagtermester; f. 22/2 1945 i Vålse, Maribo amt, søn af arbejdsmd. Aksel Sørensen; udd. h. slagtermester Lund, Kauslund, 1961-65, svend h. slagtermestrene Aksel Rasmussen, Vester-Hæsing og Niels Haue Rasmussen, overtaget nuværende virksomhed 1967; pølsemageri og forhandling af kød, flæsk og pålæg, till. landtur.

Adr.: 4682 Tureby.

Firma: Bent Sørensen, slagtermester, 4682 Tureby.

**Sørensen, Hagen Chr.**, slagtermester.

Firma: Hagen Sørensen, slagtermester, Damhusortvej 11, 2610 Rødovre.

**Sørensen, Hans Arne**, slagtermester; f. 25/9 1942 i Århus, søn af arbejdsmd. Viggo Sørensen; g. 23/5 1964 m. Birgit S., f. Jensen; udd. h. slagtermester Peder Frandsen, Skive, 1958-62, svend fl. steder, overtaget nuværende virksomhed 1964 sm. m. slagtermester Preben Vernegaard (virksomheden grundlagt 1917); pølsemageri, køgeri, røgeri, salteri og forhandling af kød, flæsk, pålæg og dybfrost, till. fremstilling og forhandling af pølsevarer; medl. af Midtjydsk Slagterring.

Adr.: Sandbyvej 7, 7800 Skive.

Firma: Vernegaard & Sørensen, slagtermestre, Torvegade 20, 7800 Skive.

**Sørensen, Hans P.**, slagtermester.

Firma: Hans P. Sørensen, slagtermester, 6381 Kliplev.

**Sørensen, Helge**, slagtermester; f. 27/5 1928 i Kbhvn., søn af frisørmeester Juul Sørensen; g. 15/6 1951 m. Eleonora S., f. Nielsen; udd. h. slagtermester Johs. Andersen, Mørkøv, 1943-47, svend h. slagtermester Engberg, Kbhvn., 1947-52, i fa. Holbech's eftf., Kbhvn., 1952-64, overtaget nuværende virksomhed 1964 (grundlagt 1956); forhandling af kød, flæsk og pålæg.

Adr.: Håbets Allé 7, 2700 Brønshøj.

Firma: Bellahøj Slagter & Viktualie, Frederikssundsvej 121, 2700 Brønshøj.

**Sørensen, Henny**, slagtermester; f. 7/8 1920 i Silkeborg, datter af slagtermester Chr. Sørensen; handelsudd. h. faderen 1934-38, ekspeditrice sst., overtaget virksomheden 1965 (grundlagt 1886) sm. m. brødrene Hubert og Kent Lundgaard Sørensen og søstrene, fru Elly Madsen og fru Birgit Lundgaard Rasmussen, virksomheden samtidig omdannet t. interessentskab; slagtehus, pølsemageri, køgeri, røgeri, salteri og forhandling af kød, flæsk, hestekød, hjemmelavet pålæg, speciale: fårefilet m. m., dybfrost og konserver.

Adr.: Sølystvej 73, 8600 Silkeborg.

Firma: Brdr. Sørensen I/S, Nygade 21, 8600 Silkeborg.

**Sørensen, Henry**, slagtermester.

Adr.: Henry Sørensen, slagtermester, 5485 Skamby.

**Sørensen, Holger**, slagtermester; f. 10/11 1924 i Ravnstrup, Viborg amt, søn af fragtmd. Jens Sigvald Sørensen; g. 18/12 1961 m. Birthe S., f. Hansen; udd. h. slagtermester Marturin Schütt, Viborg, 1939-43, svend h. slagtermester Viggo Østergaard, Århus, og i Aarhus off. Slagtehus, bestyrer i læremesterens filial, Skansen, Viborg, 1948-54, i Ods herreds Andels-Svineslagteri's udsalg, Nykøbing Sjælland 1954-60, overtaget nuværende virksomhed 1960 (grundlagt 1920), virksomheden nymonteret; pølsemageri, køgeri, røgeri, salteri og forhandling af kød, flæsk og pålæg; medstifter af og kasserer f. Slagterringen Nordjylland 1961.

Adr.: Nordvestvej 15, 9000 Ålborg.

Firma: Holger Sørensen, slagtermester, Kastetvej 61, 9000 Ålborg.

**Sørensen, Hove**, slagtermester.

Firma: Hove Sørensen, slagtermester, 9740 Jerslev J.

**Sørensen, Hubert Lundgaard**, slagtermester; f. 9/11 1930 i Silkeborg, søn af slagtermester Chr. Sørensen; g. 7/6 1955 m. Hilda S., f. Haurum; udd. s. slagter h. faderen 1944-49, svend sst., disponent og pølsemeester 1955-65, overtaget virksomheden 1965 (grundlagt 1886) sm. m. broderen Kent Lundgaard Sørensen og søstrene, fru Elly Madsen, fru Birgit Lundgaard Rasmussen og frøken Henny Sørensen, virksomheden samtidig omdannet t. interessentskab; slagtehus, pølsemageri, køgeri, røgeri, salteri og forhandling af kød, flæsk, hestekød, hjemmelavet pålæg (speciale: fårefilet m. m.), dybfrost og konserver; hobby: fåreavl.

Adr.: Guldbergsgade 41, 8600 Silkeborg.

Firma: Brdr. Sørensen I/S, slagterforretning, Nygade 21, 8600 Silkeborg.

**Sørensen, Hugo Brian**, slagtermester; f. 26/7 1928 i Silkeborg, søn af slagtermester Sigvald Hartvig Sørensen; g. 16/5 1948 m. Ragnhild S., f. Skousen; udd. s. slagter og pølsemager h. slagtermestrene, Brdr. Sørensen, Silkeborg, 1944-48, svend sst. 1948-50, h. faderen 1950-56, medindehaver i virksomheden 1956 (grundlagt 1921), eneindehaver s. 1965, virksomheden udvidet og moderniseret; pølsemageri, køgeri, røgeri, salteri og forhandling af kød, flæsk, hestekød, hjemmelavet pålæg (speciale: spegepølse), pølser, dybfrost og konserver; hobby: sport.

Adr.: Nørretorv 6, 8600 Silkeborg.

Firma: Hugo Sørensen, slagtermester, Borgergade 37, 8600 Silkeborg.

**Sørensen, I. H.**, viktualiehandler.

Firma: I. H. Sørensen, viktualiehandler, Strandboulevarden 93, 2100 Kbhvn. Ø.

**Sørensen, Inger Marie**, slagtermester; f. 14/5 1911 i Ilskov, Ringkøbing amt, datter af slagterme-





**I. M. Sørensen**  
slagtermester  
Brønderslev



**J. H. Sørensen**  
slagtermester  
Voerså, Sæby

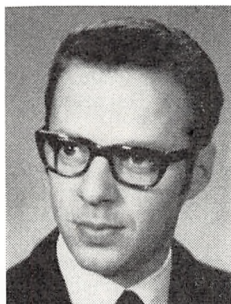

**K. H. Sørensen**  
slagtermester  
Havnebyen, Sjællands Odde



**K. A. Sørensen**  
slagtermester  
Vester-Sottrup

ster Anders Andersen; g. 1946 m. slagter Harald Peter S.; udd. s. pølsemaker og butikssvend h. faderen og h. slagtermester Paul Olsen, Kbhvn., 1935 40, ansat h. Charles Hatting, Kbhvn. 1940–43 medhjælper i faderens virksomhed 1943–52, eneindehaver s. 1952 (virksomheden grundlagt 1924), virksomheden moderniseret; pølsemakeri og forhandling af kød, flæsk og pålæg; medl. af best. f. Brønderslev og Omegns Slagtermesterforening s. 1954, kasserer 1960, formd. 1958–60.

Adr.: Grønnegade 33, 9700 Brønderslev.

Firma: Eksporten, slagterforretning, Dannebrogsgade 4, 9700 Brønderslev.

**Sørensen, Jens**, slagtermester, kreaturhandler; f. 20/5 1903 i Løgballe, Vejle amt, søn af gårdejer Anton Sørensen; g. 3/12 1930 m. Signe S., f. Nielsen; udd. h. slagtermester Mich. Andersen, Bogen-se, svendebrev 1924, etabl. s. slagtermester i Hatting 1930, på nuværende adr. i egen nyopført ejendom 1930–65, overgået t. kreaturhandel 1965, samtidig overdraget slagterforretningen t. sønnen, slagtermester Erik Sørensen.

Adr.: 8724 Hatting.

Firma: Jens Sørensen, slagtermester, kreaturhandler, 8724 Hatting.

**Sørensen, Johannes**, slagtermester; f. 19/1 1924 i Gundersted, Ålborg amt, søn af gårdlejer Martinus Sørensen; g. 22/6 1950 m. Eva S., f. Møller; udd. s. slagter på Løgstør Andels-Svineslagteri 1938–42, svend fl. steder, etabl. s. slagtermester i Løgstør 1956, udvidet m. kolonialafd. 1964; pølsemakeri, køgeri, salteri og forhandling af kød, flæsk, pålæg, dybfrost, kolonial, vin og spirituosa.

Firma: Sønderports Kolonial & Kød, Sønderport 8, 9670 Løgstør.

**Sørensen, John Hugo**, slagtermester; f. 13/8 1925 i Horsens, søn af slagtermester Mads Chr. Sørensen; g. 5/9 1949 m. Sigrid S., f. Christensen; udd. s. pølsemaker på A/S Give Svineslagteri 1939–43, svend fl. steder, forretningsbestyrer i Ringsted 1947–49, overtaget nuværende virksomhed 1949 (grundlagt 1917), virksomheden moderniseret

og nymonteret 1963, till. overtaget fa. Kødboden, Tordenskjoldsgade 63, Århus N., 1966; pølsemakeri, køgeri, røgeri, salteri og forhandling af kød, flæsk, pålæg og dybfrost.

Adr.: Tordenskjoldsgade 63, 8200 Århus N.

Firma: Borgportens Kødudsalg, Badstuegade 4, 8000 Århus C – Kødboden, Tordenskjoldsgade 63, 8200 Århus N.

**Sørensen, Juul**, slagtermester.

Firma: Juul Sørensen, slagtermester, Jernbane Allé 67, 2720 Vanløse.

**Sørensen, Jørgen Hartmann**, slagtermester; f. 15/6 1923 i Elling, Hjørring amt, søn af gårdejer Herman Sørensen; g. 25/9 1948 m. Rigmor S., f. Christiansen; udd. h. slagtermester Aaen, Skagen, svend på Sæby Slagteri 1943–46, på sammes ud-salg i Sæby 1946–57, etabl. s. slagtermester i Vorså 1957; pølsemakeri og forhandling af kød, flæsk og pålæg; medl. af best. f. Vorså Borgerforening og f. Vorså Transformatorforening.

Adr.: Voerså, 9300 Sæby.

Firma J. Hartmann Sørensen, slagtermester, Voerså, 9300 Sæby.

**Sørensen, Jørn**, slagtermester; f. 11/12 1941 i Rårup, Vejle amt, søn af arbejdsmd. Vincent Sørensen; udd. h. slagtermestrene Hilmar Sørensen og Jeppesen, begge Århus, 1959–62, svend i Jako Supermarked, Århus, 1962–65, h. slagtermester Sloth, Århus, 1965–67, overtaget nuværende virksomhed 1967.

Adr.: Middelfartvej 54, 5200 Odense V.

Firma: Jørn Sørensen, slagtermester, Middelfartvej 54, 5200 Odense V.

**Sørensen, Kai Højvang**, slagtermester; f. 18/1 1939 i Nykøbing Sjælland, søn af slagtermester Ingemann Sørensen; g. 12/5 1963 m. Rita S., f. Jensen; udd. h. slagtermester Hans Larsen, Asnæs, 1954–58, svend h. faderen 1958–64, frekventeret Teknologisk Institut, Kbhvn. m. fl. kurser, overtaget faderens virksomhed m. ejendom 1964 (grundlagt 1927); pølsemakeri og forhandling af

kød, flæsk og pålæg, till. landtur; medl. af best. f. Slagtermesterforeningen for Nykøbing Sjælland og Omegn s. 1965.

Adr.: Havnebyen, 4583 Sjællands Odde.

Firma: Odden Slagterforretning, Havnebyen, 4583 Sjællands Odde.

**Sørensen, Kaj Aksel**, slagtermester; f. 16/9 1925 i Åbenrå, søn af liniemester Aksel Sørensen; g. 4/7 1959 m. Viola S., f. Thorning; udd. h. slagtermester Fr. Johannsen, Feldsted, 1941–45, svend bl. a. h. slagtermestrene Hilbig, Åbenrå, Petersen, Hedensted, Franke, Sønderborg, Karing, Padborg og Holger Christensen, Vejle, overtaget nuværende virksomhed 1959; pølsemageri og forhandling af kød, flæsk og pålæg, till. landtur.

Adr.: 6385 Vester-Sottrup.

Firma: Kaj A. Sørensen, slagtermester, 6385 Vester-Sottrup.

**Sørensen, Kaj Erik**, slagtermester; f. 23/6 1924 i Abyhøj, Århus amt, søn af møller Aksel Sørensen; g. 31/7 1948 m. Grethe S., f. Due; udd. s. butikssvend h. slagtermester Heinrich Nielsen, Abyhøj, 1942–46, svend fl. steder, forpagtet nuværende virksomhed 1960 (grundlagt 1958); pølsemageri og forhandling af kød, flæsk og pålæg.

Adr.: Florasvej 13, 2600 Glostrup.

Firma: Skjold Pedersen, slagtermester, Østergade 38, 4000 Roskilde.

**Sørensen, Karl Boring**, slagtermester; f. 12/12 1908 i Langå, søn af overportør Peter Boring Sørensen; g. 26/8 1936 m. Marie S., f. Børm; udd. h. slagtermester Herm. Christensen, Langå, 1923–27, svend fl. steder, overtaget nuværende virksomhed 1931 (grundlagt 1902), udvidet og moderniseret 1953; slagtehus, pølsemageri, køgeri, røgeri, salteri og forhandling af kød, flæsk og pålæg.

Adr.: Søvej 2, 8870 Langå.

Firma: K. Boring Sørensen, slagtermester, Søvej 2, 8870 Langå.

**Sørensen, Karl Kristian**, slagtermester; f. 20/9 1908 i Randers, søn af kommunalarbejder Anton Sørensen; g. 5/7 1932 m. Maggi S., f. Mogensen; udd. h. slagtermester Anton Nielsen, Randers, 1923–27, svend h. slagtermester Hans Bertelsen, Hornbæk, etabl. s. slagtermester i Hornbæk 1935, i Gentofte s. 1950; forhandling af kød, flæsk og pålæg.

Adr.: Tværbommen 43, 2820 Gentofte.

Firma: Karl Sørensen, slagtermester, Snogegårdsvej 36, 2820 Gentofte.

**Sørensen, Karl Nørby**, slagtermester; f. 7/11 1912 i Rindby, Ribe amt, søn af slagtermester Søren P. Sørensen; g. 18/2 1937 m. Agnes Harriet S., f. Pedersen; udd. s. slagter h. faderen 1928–32, svend sst., overtaget virksomheden 1936, på nuværende adr. i egen nyopført ejendom s. 1951.

Adr.: Hovedgaden, 6770 Nordby Fanø.

Firma: Karl Nørby Sørensen, slagtermester, Hovedgaden, 6770 Nordby Fanø.

**Sørensen, Karl Aage**, slagtermester; f. 31/5 1927 i Korup, Odense amt, søn af gårdejer Hans Sørensen; g. 10/9 1950 m. Kirstine S., f. Pedersen; udd. h. slagtermester Carl Lund Larsen, Korup Fyn, overtaget nuværende virksomhed 1962, virksomheden moderniseret bl. a. m. køle- og frysediske; pølsemageri, røgeri og forhandling af kød, flæsk og pålæg.

Adr.: Holvej 2, 5461 Korup Fyn.

Firma: Karl A. Sørensen, slagtermester, Holvej 2, 5461 Korup Fyn.

**Sørensen, Kent Lundgaard**, slagtermester; f. 23/4 1933 i Silkeborg, søn af slagtermester Chr. Sørensen; g. 7/5 1958 m. Anna Kristiane S., f. Nielsen; udd. s. slagter h. faderen 1947–51, opkøber og disponent sst. 1951–65, overtaget virksomheden 1965 (grundlagt 1886) sm. m. broderen Hubert Lundgaard Sørensen og søstrene, fru Elly Madsen, fru Birgit Lundgaard Rasmussen og frøken Henny Sørensen, virksomheden samtidig omdannet t. interessentskab; slagtehus, pølsemageri, køgeri, røgeri, salteri og forhandling af kød, flæsk, hestekød, hjemmelavet pålæg, speciale: fårefilet m. m., dybfrost og konserves; hobby: fåreavl.

Adr.: Toldbodgade 24, 8600 Silkeborg.

Firma: Brdr. Sørensen I/S, Nygade 21, 8600 Silkeborg.

**Sørensen, Knud Godtfr.**, grosserer.

Firma: Knud G. Sørensen, Langagervej 44 A, 2500 Kbhvn. Valby.

**Sørensen, Knud Rahbek**, slagtermester; f. 4/7 1938 i Lemvig, søn af slagtermester Ejner Møller Sørensen; g. 4/5 1963 m. Edith S., f. Bæk; udd. h. faderen og h. slagtermester Hoff, Århus, 1952–56, frekventeret Teknologisk Institut, Kbhvn., svend h. begge læremestre og h. slagtermester A. Petersen, Fredericia, overtaget nuværende virksomhed 1964 (grundlagt 1947), virksomheden moderniseret 1964; pølsemageri, køgeri, salteri og forhandling af kød, flæsk, hjemmelavet pålæg, dybfrost, konserves og vildt; medl. af Midtjydsk Slagterring, næstformd. f. Struer Slagtermesterforening s. 1967; hobby: jagt og fiskeri.

Adr.: Søndergade 56, 7600 Struer.

Firma: Knud Rahbek Sørensen, slagtermester, Søndergade 56, 7600 Struer.

**Sørensen, Kresten Hjort**, slagtermester.

Firma: Kresten Sørensen, slagtermester, 8732 Hovedgård.

**Sørensen, Kristian**, slagtermester.

Firma: Kr. Sørensen, slagtermester, 9830 Tårs.

**Sørensen, Kristian Rasm.**, slagtermester.

Firma: Kr. Sørensen, slagtermester, Bovense, 5861 Avnslev.

**Sørensen, Kristian Vogensen**, slagtermester; f. 30/4 1913 i Sejlflod, Ålborg amt, søn af slagtermester Jens Fr. Sørensen; g. 11/10 1941 m. Mar-

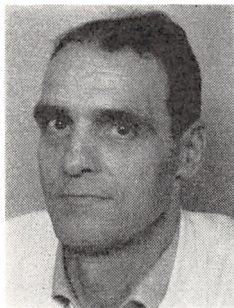

**K. E. Sørensen**  
slagtermester  
Roskilde



**K. R. Sørensen**  
slagtermester  
Struer



**K. V. Sørensen**  
slagtermester  
Gudumholm



**L. P. Sørensen**  
grosserer  
Nørresundby

grethe S., f. Stoltz; udd. h. slagtermester L. H. Stiller, Sindal, 1929–33, svend bl. a. i A/S S. Houlberg, Kbhvn. og på Aalborg off. Slagtehus, overtaget nuværende virksomhed 1945 (grundlagt 1920), virksomheden moderniseret og nymonteret; pølsemageri, køgeri, røgeri, salteri og forhandling af kød, flæsk og pålæg, till. landtur; medl. af Slagterringen Nordjylland, formd. f. Gudumholm Borgerforening og f. Gudumholm Transformatorstation.

Adr.: 9282 Gudumholm.

Firma: K. V. Sørensen, slagtermester, 9282 Gudumholm.

**Sørensen, Kurt**, vikualiehandler.

Firma: Lækkerbidsken, Istedgade 91, 1650 Kbhvn. V. – Elmegade 8, 2200 Kbhvn. N.

**Sørensen, Kurt**, slagtermester; søn af slagtermester Aage Ingvald Sørensen; g. 23/4 1962 m. Elsebeth S., f. Hansen; udd. s. slagter, overtaget faderens virksomhed 1967 sm. m. broderen Niels-Ebbe Sørensen.

Adr.: Slotsgade 6, 4200 Slagelse.

Firma: Brdr. Sørensen, slagtermestre, Smedegade 4, 4200 Slagelse.

**Sørensen, Laurids Peter**, grosserer; f. 15/6 1914 i Jegerup, Haderslev amt, søn af stationsmester Chresten Sørensen; g. 14/7 1940 m. Edith Marie S., f. Jessen; præliminæreksm. 1930, kontorudd. på Vojens Andels-Svineslagteri 1930–34, hjemsendt s. sekundløjtnant 1937, bogholder i Lolland-Falsters Svineslagteri, Nykøbing Fl. 1937, studieophold i England 1938–40, ekspeditionsleder på Rødding Andels-Svineslagteri 1940–44, driftsleder på Viggo Østergaard's Pølsefabrik, Århus, 1944–52, disponent og kontorchef på Andels-Svineslagteriet for Aalborg amt, Nørresundby, 1952, etabl. s. grosserer i Nørresundby 1955; forhandling af maskiner, inventar og rustfrit stål samt værktøj t. slagtere og slagterier, till. forhandling af krydderier og andre artikler t. slagtere.

Adr.: Lindholmsvej 78, 9400 Nørresundby.

Firma: Jydsk Special en Gros, Lindholmsvej 78, 9400 Nørresundby.

**Sørensen, Laurits Peter**, slagtermester; f. 26/6 1910 i Tyrstrup, Haderslev amt, søn af arbejdsmd. Viggo Sørensen; g. 10/12 1932 m. Lilly Bøgebjerg S., f. Pedersen; udd. h. slagtermester Rebling, Vamdrup, 1924–28, svend bl. a. h. slagtermestrene N. J. Kloster, Kolding og Axel Hansen, Esbjerg, slagtermester i Ødis 1936–47, overtaget nuværende virksomhed 1947 (grundlagt 1905), udvidet og moderniseret; slagtehus, pølsemageri og forhandling af kød, flæsk og pålæg, till. kreaturhandel og kreaturopdræt.

Adr.: Storegade 57, 6681 Holsted St.

Firma: L. P. Sørensen, slagtermester, Storegade 57, 6681 Holsted St.

**Sørensen, Leo**, slagtermester; f. 23/7 1925 i Brønderslev, søn af slagtermester Niels Sørensen; g. 8/10 1949 m. Gerda S., f. Rasmussen; udd. s. tarmrener h. faderen 1940–44, svend sst. 1944–51, i fa. Schaub & Co., Brønderslev, 1951–63, etabl. s. slagtermester i Brønderslev 1963; pølsemageri og forhandling af kød, flæsk, pålæg, smørrebrød og færdigretter.

Adr.: Uffesgade 12, 9700 Brønderslev.

Firma: Pikanto, Nygade 8, 9700 Brønderslev.

**Sørensen, Magnus Emil**, slagtermester; f. 9/4 1931 i Hinge, Viborg amt, søn af gårdejer Theodor Sørensen; g. 5/2 1954 m. Karin S., f. Jensen; udd. v. landbrug, frekventeret Tommerup Højskole 1952–53, etabl. s. slagtermester m. vogn i Holstebro 1954, udvidet m. forretning i egen ejendom 1963; pølsemageri, køgeri, salteri og forhandling af kød, flæsk, hjemmelavet pålæg, dybfrost, konserver, kolonialvarer, grøntsager, smørrebrød, færdigretter samt dinér transportable; hobby: litteratur.

Adr.: Prins Buris Vej 34, 7500 Holstebro.

Firma: Mejdal Slagterforretning, Prins Buris Vej 34, 7500 Holstebro.

**Sørensen, Martin**, slagtermester; f. 27/11 1921 i Mammen, Viborg amt, søn af slagtermester Søren P. Sørensen; g. 13/7 1946 m. Marie S., f. Bergstrøm Nielsen; udd. h. slagtermester René Jørgen-

sen, Linå, 1936–40, svend bl. a. h. slagtermestrene Hans Gylling Petersen, Tølløse, Hans Larsen, Asnæs, i Randers Andels-Svineslagteri's udsalg, Kbhvn. og h. slagtermester Sigurd Andersen, Valby, overtaget sidstnævntes virksomhed 1951; forhandling af kød, flæsk, fjerkræ og pålæg.

Adr.: Langagervej 24, 2500 Kbhvn. Valby.  
Firma: Martin Sørensen, slagtermester, Vigerslevvej 65, 2500 Kbhvn. Valby.

**Sørensen, Max Orla Flemming**, slagtermester; f. 4/4 1934 i Ringsted, søn af arbejdsmd. Emil Sørensen; g. 1/9 1957 m. Karen S., f. Pedersen; udd. h. slagtermester Hans Olsen, Ringsted, 1949–53, svend og pølsemaker på Ringsted Svineslagteri 1953–58, svend h. slagtermester Oluf Jensen, Roskilde, 1958–62, h. slagtermester Børge Thorup, Gentofte, 1962–63, etabl. s. slagtermester i Næstved 1963; pølsemageri og forhandling af kød, flæsk og pålæg.

Firma: Slagterhallen, Skovbrynet, 4700 Næstved.

**Sørensen, Mogens Helmuth**, slagtermester.

Firma: Mogens H. Sørensen, slagtermester, Bytoften 15, 5750 Ringe.

**Sørensen, Niels-Ebbe**, slagtermester; f. 2/2 1945 i Slagelse, søn af slagtermester Aage Ingvald Sørensen; g. 22/7 1967 m. Inge Merete S., f. Johansen; udd. s. slagter, overtaget faderens virksomhed 1967 sm. m. broderen Kurt Sørensen.

Adr.: Sorøvej 35, 4200 Slagelse.

Firma: Brdr. Sørensen, slagtermestre, Smedegade 4, 4200 Slagelse.

**Sørensen, Niels Urban Kjærsgaard**, slagtermester.

Firma: N. Kjærsgaard Sørensen, slagtermester, Vindingevej, 5800 Nyborg.

**Sørensen, Ole Yde**, slagtermester; f. 18/1 1940 i Hjørring, søn af slagtermester Poul Yde Sørensen; g. 21/5 1959 m. Birgit S., f. Jensen; udd. s. pølsemaker på Hjørring Andelsslagteri 1954–58, svend sst., etabl. s. slagtermester i Hjørring 1963, till. overtaget forretning, Østergade, Hjørring, 1964.

Firma: Ole Yde Sørensen, slagtermester, Niels Winthers Vej 3 – Østergade, 9800 Hjørring.

**Sørensen, Otto**, slagtermester.

Firma: Otto Sørensen, slagtermester, Søgade 6, 8740 Brædstrup.

**Sørensen, Otto**, viktualiehandler; f. 20/2 1910 i Kbhvn., søn af tøffelmager Hagbart Sørensen; g. 13/4 1933 m. Ida S., f. Alsbjerg; udd. h. slagtermester Stryhn, Kbhvn., 1924–28, svend sst., bestyrer i sammes filial 1948–57, overtaget nuværende virksomhed 1957.

Adr.: Mågevej 18, 2400 Kbhvn. NV.

Firma: Otto Sørensen, viktualiehandler, Hvidkildevej 1, 2400 Kbhvn. NV.

**Sørensen, Otto V.**, slagtermester.

Firma: Kødforsyningen, Vesterbrogade 103, 1620 Kbhvn. V.

**Sørensen, Ove Frederik**, slagtermester; f. 22/4 1929 i Grenå, søn af slagtermester Sofus Arnold Sørensen; udd. s. slagter h. faderen 1943–47, svendebrev 1948, svend h. faderen 1947–53, medindehaver 1953, eneindehaver s. 1955 (virksomheden grundlagt 1914); pølsemageri, køgeri, røgeri, salteri og forhandling af kød, flæsk og pålæg.

Adr.: Lillegade 21, 8500 Grenå.

Firma: Ove Sørensen, slagtermester, Lillegade 21, 8500 Grenå.

**Sørensen, P. Chr.**, grosserer.

Firma: P. Chr. Sørensen, Nymose Huse 24, 2820 Gentofte.

**Sørensen, Pauli Børge**, slagtermester; f. 3/6 1939 i Horsens, søn af bygningsforvalter Carl Børge Sørensen; g. 14/12 1957 m. Bente S., f. Marcusen; udd. s. pølsemaker på Horsens Andelsslagteri 1954–58, svend bl. a. i fa. Koopmann, Horsens, overtaget nuværende virksomhed 1967 (grundlagt ca. 1900), ombygget og moderniseret 1967; pølsemageri, køgeri, røgeri, salteri og forhandling af kød, flæsk, hjemmelavet pålæg og konserver; hobby: jagt.

Adr., Borgergade, 8731 Tvingstrup.

Firma: Pauli Sørensen, slagtermester, Borgergade, 8731 Tvingstrup.

**Sørensen, Peder**, slagtermester.

Firma: Peder Sørensen, slagtermester, Vestergade 45, 8700 Horsens.

**Sørensen, Peder**, viktualiehandler.

Firma: Peder Sørensen, viktualiehandler, Guldbergsgade 57, 2200 Kbhvn. N.

**Sørensen, Peter Hørdum**, eksportør; f. 9/3 1904 i Fårvang, Skanderborg amt, søn af gårdejer Søren Hørdum Sørensen; g. 16/11 1926 m. Agnes S., f. Østergaard; udd. h. slagtermester Charley Petersen, Bjerringbro 1922–26, etabl. s. eksportør i Bjerringbro 1926; eksport af kød og levende kvæg samt forhandling af kød t. hjemmemarkedet; medstifter af Bjerringbro og Omegns Slagtermesterforening 1943, formd. 1943–56, medstifter af Bjerringbro off. Slagtehus I/S 1936, formd., medl. af Bjerringbro sogneråd 1943–54 og 1958–66, formd. f. socialudvalget 1946–54, formd. f. Bjerringbro Varmecentral.

Adr.: Nørregade 36, 8850 Bjerringbro.

Firma: Peter Sørensen, eksportør, Nørregade 36, 8850 Bjerringbro.

**Sørensen, Poul**, adm. direktør; f. 4/4 1917 i Kbhvn., søn af grosserer Jens Martin Sørensen; g. 22/2 1946 m. Agnete S., f. Hansen; student 1935, H.A. 1937, ansat i A/S L. E. Bruun Export i Danmark og Venezuela 1937–43, tjenstg. s. frivillig i den britiske marine 1943–44, medl. af den danske



**L. P. Sørensen**  
slagtermester  
Holsted St.



**M. Sørensen**  
slagtermester  
Kbhvn. Valby



**P. Sørensen**  
adm. direktør  
Kbhvn. Ø.



**P. H. G. Sørensen**  
viktualiehandler  
Kbhvn. S.

militærmission, London 1944–45, v. det danske generalkonsulat, London 1945–46, filialdirektør i Nestlé, Venezuela 1946, prokurist i Nestlé Nordisk A/S, Kbhvn. 1949, underdirektør sst. 1952, direktør 1960, adm. direktør s. 1962, till. adm. direktør i Findus A/S, Kbhvn. s. 1963; forhandling af Maggiprodukter (bouillon, supper og konserves) samt dybfrost; medl. af best. f. A/S Findus, A/S T. & E. Plum, brancheorganisationerne FAMEX (danske mælkekonservesfabrikker) 1961, Brancheforeningen for Danske Sukkervare-, Marcipan- og Chokolade-fabrikker 1961, Dansk Annoncør-Forening 1962, Handelsens og Industriens Fælleseksportråd 1964 og Dybfrostproducenternes Fællesråd 1966.

Adr.: Gruts Allé 8, 2900 Hellerup.  
Firma: Nestlé Nordisk Akts., Findus A/S, Masnedøgade 20, 2100 Kbhvn. Ø.

**Sørensen, Poul Henning Gilbert**, viktualiehandler; f. 26/8 1910 i Kbhvn., søn af skomagermester Carl Otto Sørensen; g. 1/3 1936 m. Lilly S., f. Christensen; udd. s. kok i fa. Freitag, Kbhvn., 1927–31, køkkenchef i restaurant Regina, Kbhvn., 1948–62, overtaget nuværende virksomhed 1962 sm. m. hustruen (virksomheden grundlagt 1925); charcuteri og viktualie.

Adr.: Gøgevej 3, 2670 Greve Strand.  
Firma: Poul Sørensen, viktualiehandler, Holmladsgade 27, 2300 Kbhvn. S.

**Sørensen, Poula**, viktualiehandler.  
Firma: Poula Sørensen, viktualiehandler, Thorsgade 57, 2200 Kbhvn. N.

**Sørensen, Regnar**, slagtermester; f. 25/8 1938 i Lemvig, søn af husmd. Holger P. Sørensen; g. 6/1 1958 m. Gurli Margrethe S., f. Madsen; udd. h. slagtermester Falkner, Vemb, 1953–57, svend h. slagtermester Byskov, Bonnet, 1957–60, overtaget nuværende virksomhed 1960 (grundlagt 1930), ombygget og moderniseret 1962; pølsemageri, køgeri, røgeri, salteri og forhandling af kød, flæsk, hjemmelavet pålæg, dybfrost og konserves, till. hjemmelagtning; medl. af Midtjyds Slagterring, kas-

serer f. Ringkøbing og Omegns Slagtermesterforening s. 1966; hobby: jagt.

Adr.: Holstebrovej 10, 6950 Ringkøbing.  
Firma: Rindum Slagterforretning, Holstebrovej 10, 6950 Ringkøbing.

**Sørensen, Robert**, slagtermester; f. 28/11 1914 i Glostrup, Kbhvn.s amt, søn af kreaturhandler Rs. Sørensen; g. 19/1 1936 m. Agnes S., f. Søndergaard; udd. h. slagtermester Henry Jacobsen, Tåstrup, 1928–32, svend sst. 1932–35, overtaget nuværende virksomhed 1935, på nuværende adr. i egen ejendom s. 1950, udvidet m. køgeri 1966; pølsemageri, køgeri, røgeri og forhandling af kød, flæsk og pålæg.

Adr.: Hovedgaden 25, 4622 Havdrup.  
Firma: Robert Sørensen, slagtermester, Hovedgaden 25, 4622 Havdrup.

**Sørensen, S. Anker**, slagtermester.  
Firma: S. Anker Sørensen, slagtermester, Reberbanegade 5, 9000 Ålborg.

**Sørensen, Sofie**, viktualiehandler.  
Firma: Emmersen & Sørensen, viktualieforretning, Blågårdsgade 46, 2200 Kbhvn. N.

**Sørensen, Sv.**, grosserer.  
Firma: Sv. Sørensen, Dirchsvej 29, 2300 Kbhvn. S.

**Sørensen, Svend Erik**, slagtermester; f. 7/8 1932 i Ø. Nykirke, Vejle amt, søn af slagtermester Mads Kristian Sørensen; g. 4/9 1955 m. Gerda S., f. Jensen; udd. s. pølsemager på Andels-Svineslagteriet Midtjylland, Grundsted, 1949–53, svend fl. steder, overtaget nuværende virksomhed 1957 (grundlagt 1936), overtaget ejendommen 1961; pølsemageri og forhandling af kød, flæsk og pålæg.  
Adr.: Stausvej 1, 6800 Varde.

Firma: Sv. E. Sørensen, slagtermester, Stausvej 1, 6800 Varde.

**Sørensen, Svend Fogh**, slagtermester; f. 30/6 1908 i Højbjerg, Århus amt, søn af arbejdsmd. Søren Jensen Sørensen; g. 30/6 1929 m. Anna S.,

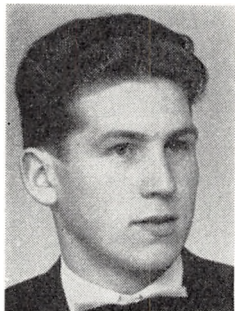

**R. Sørensen**  
slagtermester  
Ringkøbing



**S. E. Sørensen**  
slagtermester  
Varde



**S. F. Sørensen**  
slagtermester  
Århus C.



**S. G. Sørensen**  
slagtermester  
Randers

f. Ludvig; udd. h. slagtermestrene Axel Jensen, Skåde, og Rs. Sørensen, Århus, 1922–26, svend i Aarhus off. Slagtehus 1926–56, på Mørke Eksporthandling 1956–61, overtaget nuværende virksomhed 1961 (grundlagt 1938), moderniseret og nymonteret 1963; pølsemageri, køgeri, røgeri, salteri og forhandling af kød, flæsk, pålæg, dybfrost, smørrebrød og færdigretter.

Adr.: Odensegade 12, 8000 Århus C.

Firma: Bakkegårdens Kødudsalg, Fynsgade 8, 8000 Århus C.

**Sørensen, Svend Gunnar**, slagtermester; f. 30/11 1927 i Sunds, Ringkøbing amt, søn af gårdejer Anders Chr. Sørensen; g. 28/9 1952 m. Anna S., f. Jakobsen; udd. h. slagtermestrene Anders Thuesen, Bækmarksbro og Sigurd Kold, Bøvlingbjerg 1947–51, svend fl. steder, etabl. s. slagtermester i Randers 1957, overtaget nuværende virksomhed 1961; pølsemageri, køgeri, røgeri, salteri og forhandling af kød, flæsk, pålæg og dybfrost.

Adr.: Thorsgade 1, 8900 Randers.

Firma: S. G. Sørensen, slagtermester, Vestergade 45, 8900 Randers.

**Sørensen, Svend Thorkild**, slagtermester; f. 29/1 1928 i Odder, Århus amt, søn af slagtermester Andr. Sørensen; g. 17/6 1951 m. Elisabeth S., f. Bredkjær; udd. h. slagtermestrene Alfr. Larsen og Dalsgaard Larsen, begge Gylling, 1943–47, frekventeret Jydsk Teknologisk Institut, Århus, svend h. sidstnævnte læremester, h. slagtermester H. Johansen, Odder og på Odder Andels-Svineslagteri, overtaget nuværende virksomhed 1957, virksomheden udvidet, nyt inventar 1961; slagtehus, pølsemageri og forhandling af kød, flæsk, pålæg m. m., till. landture, og pølsesalg fra vogn v. Rosenvold campingplads; formd. f. Bjerre herreds Slagtermesterforening s. 1966, revisor f. Stouby vandværk; hobby: fiskeri.

Adr.: 7140 Stouby.

Firma: Th. Sørensen, slagtermester, 7140 Stouby.

**Sørensen, Svend Ulrik**, slagtermester; f. 22/10 1940 i Tårs, Hjørring amt, søn af gårdejer Karl Sørensen; g. 30/6 1961 m. Jytte Lilian S.; udd. h.

slagtermestrene, fru Petra Nielsen, Tårs, og Jepsen, Hirtshals, 1956–60, pølsemager på Brønderslev Andelslagteri 1961–63, svend i fa. Føtex, Frederikshavn, 1963–65, førstemd. sst. 1965–66, slagtermester i sammes Hjørring afd. s. 1967.

Adr.: Agnesvej 9, 9800 Hjørring.

Firma: Føtex, Østergade, 9800 Hjørring.

**Sørensen, Søren Aksel Charles**, slagtermester; f. 4/1 1910 i Vedsted, Hjørring amt, søn af slagtermester Lars Chr. Sørensen; g. 5/6 1938 m. Anna Marie S., f. Thorup; udd. h. faderen og h. slagtermester Julius Petersen, Ålborg, svendeprøve 1933, etabl. s. slagtermester i Hjørring 1938, virksomheden moderniseret og ombygget fl. gange; medl. af best. f. Hjørring og Omegns Slagtermesterforening 1963–67.

Adr.: Tørholmsvej 36, 9800 Hjørring.

Firma: Aksel Sørensen, slagtermester, Tørholmsvej 36, 9800 Hjørring.

**Sørensen, Søren Robert Søndergaard**, slagtermester; f. 11/8 1937 i Havdrup, Kbhvn.s amt, søn af slagtermester Robert Sørensen; g. 2/12 1961 m. Ulla Baunhøj S., f. Christensen; udd. s. slagter h. faderen 1952–56, svend sst., butikssvend h. slagtermester Ejvind Larsen, Kbhvn., 1959–61, overtaget nuværende virksomhed 1961 (grundlagt 1959), nyt inventar installeret; pølsemageri og forhandling af kød, flæsk og pålæg.

Adr.: Hovedgaden 14, 4621 Gadstrup.

Firma: Søren Sørensen, slagtermester, Hovedgaden 14, 4621 Gadstrup.

**Sørensen, Tage**, grosserer.

Firma: Tage Sørensen, grosserer, Fjeldhammervej 17, 2610 Rødovre.

**Sørensen, Th.**, slagtermester.

Firma: Sørensen & Larsen, slagtermestre, Holmbladsgade 3, 2300 Kbhvn. S.

**Sørensen, Thøger**, slagtermester; f. 31/3 1921 i Nørresundby, søn af slagtermester Hans Sørensen; g. 19/8 1944 m. Lis S., f. Pedersen; udd. h. slag-



**S. R. S. Sørensen**  
slagtermester  
Gadstrup



**T. Sørensen**  
slagtermester  
Nørresundby



**W. F. Sørensen**  
forpagter  
Skærbæk, Fredericia

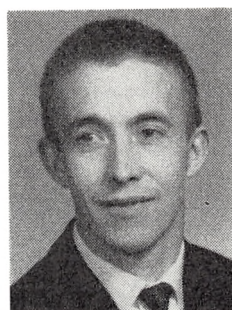

**E. Tang-Petersen**  
slagtermester  
Nørre-Snede

termester Alfr. Christensen, Ålborg, 1935–39, svend bl. a. h. slagtermestrene Kusk, Brønderlev og Poul Røggilds, Ålborg, overtaget faderens virksomhed 1953; pølsemageri, køgeri, røgeri og forhandling af kød, flæsk og pålæg; medl. af best. f. Aalborg og Nørresundby Slagtermesterforening, medl. af Slagterringen Nordjylland.

Firma: Th. Sørensen, slagtermester, Thistedvej 46, 9400 Nørresundby.

**Sørensen, Werner Flemming**, forpagter; f. 22/1 1923 i Kolding, søn af slagtermester Carl Andr. Sørensen; g. 19/1 1957 m. Erra S., f. Lund; udd. s. typograf i Vamdrup Bogtrykkeri 1937–42, typograf bl. a. på dagbladet Højmdal, Åbenrå og s. 1955 på Kolding Folkeblad, till. medhjælper h. faderen 1952–55, s. 1961 endv. forpagtet faderens virksomhed (grundlagt 1947); pølsemageri og forhandling af kød, flæsk, pålæg og dybfrost; medl. af Sydjysk Slagterring, af Landsjagtforeningen af 1923, næstformd. i kredsbest. s. 1961, suppleant t. hovedbest. s. 1963, medl. af best. f. Kolding afd. s. 1942, formd. 1958–67, medl. af best. f. Skærbæk Boldklub og af repræsentantskabet f. Elbo-Hallen; hobby: jagt.

Adr.: Skærbæk, 7000 Fredericia.

Firma: Skærbæk Slagterforretning, Skærbæk, 7000 Fredericia.

**Sørensen, Viggo Valdemar**, direktør; f. 2/3 1919 i Århus, søn af slagtermester Aksel Martinus Sørensen; udd. s. slagter 1933–37, eskm. fra Den jydsk Handelshøjskole, Århus, 1938, kreaturhandler 1939–43, prokurist h. moderen i nuværende virksomhed 1943, overtaget samme 1944, omdannet t. aktieselskab 1957 (virksomheden grundlagt 1919); slagtning af kreaturer og kalve t. eksport, opskæring af kød, også eksport; medstifter af A/S Tamaco, Århus, 1964, formd. f. best.

Adr.: 8544 Mørke.

Firma: Mørke Eksportslagteri og off. Slagtehus A/S, 8544 Mørke.

**Sørensen, Viktor Gibskov**, slagtermester; f. 7/3 1911 i Tøstrup, Randers amt, søn af slagtermester Laur. Chr. Sørensen; g. 24/3 1940 m. Elna S., f.

Juhl Nielsen; udd. h. faderen og h. slagtermester Johan Johansen, Rønede, 1927–31, svend fl. steder, overtaget faderens virksomhed 1948 (grundlagt 1913); slagtehus, pølsemageri, køgeri, røgeri, salteri og forhandling af kød, flæsk og pålæg.

Adr.: 8560 Kolind.

Firma: V. Sørensen, slagtermester, 8560 Kolind.

**Sørensen, Aa.**, grosserer.

Firma: Ivar Sørensen's efft., Hollændervej 23, 1855 Kbhvn. V.

**Sørensen, Aage Ingvald**, slagtermester; f. 25/2 1916 i Pedersborg, Sorø amt, søn af gårdejer Johs. Sørensen; g. 9/2 1940 m. Karen S., f. Petersen; udd. h. slagtermestrene Sv. Eriksen og Johs. Petersen, begge Slagelse og Fritz Trebbien, Gørlev Sjælland 1932–36, svend h. slagtermestrene Svare, Korsør og Johs. Petersen & Søn, Slagelse, slagtermester i Slagelse 1938–67, overdraget virksomheden t. sønnerne Kurt og Niels-Ebbe Sørensen 1967; medl. af best. f. Slagtermesterforeningen for Slagelse og Omegn.

Adr.: Smedegade 4, 4200 Slagelse.

**Søsborg, Ib**, slagtermester.

Firma: Ib Søsborg, slagtermester, Ørkildsgade 2, 5700 Svendborg.

**Tandberg-Nielsen, Jørgen**, slagtermester; f. 3/4 1922 i Nyborg, søn af slagtermester Jørgen Nielsen; g. 27/9 1962 m. Else T.-N., f. Rasmussen; udd. s. slagter på Odense Eksportslagteri 1936–40, svend bl. a. på Hammel Svineslagteri og h. slagtermestrene Thyrring-Johansen, J. P. Ryholt og C. Lindberg Holm, alle Kbhvn., overtaget nuværende virksomhed 1964; pølsemageri, køgeri, røgeri, salteri og forhandling af kød, flæsk og pålæg.

Adr.: Engdiget 20, 2610 Rødovre.

Firma: V. Rohde, slagterforretning, Ndr. Frihavnsvej 14, 2100 Kbhvn. Ø.

**Tang-Petersen, Elmar**, slagtermester; f. 26/10 1936 i Gesten, Ribe amt, søn af arbejdsmd. Niels Wilh. Tang-Petersen; g. 14/3 1959 m. Johanne



**K. G. Teglmund**  
forstander  
Roskilde



**H. L. Therkildsen**  
slagtermester  
Århus C.

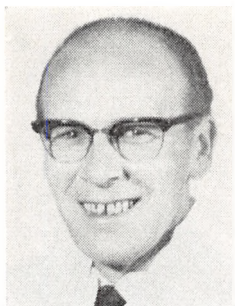

**K. Therkildsen**  
slagtermester  
Viborg



**A. P. Thierbach**  
fabrikant  
Kbhvn. Valby

T-P., f. Høegh; udd. s. slagter og pølsemaker h. slagtermester K. Knudsen, Vejen 1953-57, svend h. slagtermester M. Lykke Pedersen, Silkeborg 1958-61, slagtermester i Hvirring 1961-65, overtaget nuværende virksomhed 1965; slagtehus, pølsemageri, kogeri, røgeri, salteri og forhandling af kød, flæsk, hjemmelavet pålæg, dybfrost og konserver.

Adr.: Bredgade 14, 8766 Nørre-Snede.  
Firma: Elmar Tang-Petersen, slagtermester,  
Bredgade 14, 8766 Nørre-Snede.

**Teglmund, Karl Gotfred**, forstander, M. af I.; f. 28/5 1926 i Kolding, søn af restauratør Hans Thomsen Jensen; g. 16/4 1949 m. Gretha T., f. Lund; udd. s. murer i fa. Th. Sørensen, Kolding, ingeniør fra Kbhvn.s Teknikum 1951, forstander i nuværende virksomhed 1961; kommitteret f. Brancheudvalget for uddannelse af ikke-faglærte arbejdere inden for Slagteri- og Kødindustri, f. Slagterfagets fællesudvalg, næstformd. f. Sammenslutningen af Ledere ved tekniske skoler, medl. af FDB's lærlingudvalg, formd. f. Gråbrødre skoles skole-nævn.

Adr.: Maglegårdsvej 6 A, 4000 Roskilde.  
Firma: Slagteriskolen, Maglegårdsvej 8, 4000 Roskilde.

**Teytaud-Johansen, Aksel**, viktualiehandler.  
Firma: Salatbørsen, Værnedamsvej 9, 1619 Kbhvn. V.

**Thaysen, Casper**, slagtermester.  
Firma: Casper Thaysen, slagtermester, Gl. Køge Landevej 795 B, 2660 Brøndby Str.

**Thaysen, Lorenz**, slagtermester; f. 2/8 1913 i Åbenrå, søn af slagtermester Chr. Hansen; g. 21/5 1954 m. Elise T., f. Lambach; udd. h. faderen og h. slagtermester Bendixen, Augustenborg 1928-32, frekventeret kurser, svend fl. steder, etabl. s. slagtermester i Åbenrå 1952; pølsemageri og forhandling af kød, flæsk og pålæg.

Adr.: Borgmesterløkken 10, 6200 Åbenrå.  
Firma: Lorenz Thaysen, slagtermester, Borgmesterløkken 10, 6200 Åbenrå.

**Therkildsen, Holger Lind**, slagtermester; f. 15/10 1918 i Kbhvn., søn af pensionist Steffen Therkildsen; g. 12/6 1941 m. Irma T., f. Laursen, død; udd. h. slagtermester Chr. Brixen, Malling, 1935-39, svendeprøve m. bronzemedalje, svend fl. steder, overtaget nuværende virksomhed 1951 (grundlagt 1928), moderniseret og nymonteret; pølsemageri, kogeri, røgeri, salteri og forhandling af kød, flæsk, pålæg og dybfrost; medstifter af og medl. af udvalget f. Aarhus Slagterring 1962.

Adr.: Max Müllers Gade 9, 8000 Århus C.  
Firma: H. Lind Therkildsen, slagtermester,  
Trepkasgade 27, 8000 Århus C.

**Therkildsen, Knud**, slagtermester; f. 9/12 1914 i Vivild, Randers amt, søn af gårdejer Marius Therkildsen; g. 4/5 1943 m. Helga Ida T., f. Stigler; udd. h. slagtermester Viggo Halle, Allingåbro, 1932-36, svend h. slagtermester Marturin Schütt, Viborg, 1939, mestersvend sst., overtaget nuværende virksomhed 1953, moderniseret og nymonteret 1959; pølsemageri, kogeri, røgeri, salteri og forhandling af kød, flæsk, pålæg og dybfrost; medl. af best. f. Viborg og Omegns Slagtermesterforening, medl. af Midtjysk Slagterring.

Adr.: Bregnehøjen 10, 8800 Viborg.  
Firma: Knud Therkildsen, slagtermester, Gravene 9-11, 8800 Viborg.

**Thierbach, Arno Paul**, fabrikant; f. 17/11 1903 i Berlin, søn af slagtermester Otto Paul Thierbach; g. 29/8 1929 m. Adda T., f. Mikkelsen; udd. s. slagter h. faderen 1919-23, svend sst. 1923-32, i A/S J. D. Koopmann's Svineslagteri, Haderslev, 1932-37, overtaget faderens pølsefabrik i Haderslev 1938, på nuværende adr. s. 1939; fremstilling af pølser og røgvarer, spec. sønderjyske og tyske pølser; tildelt fl. guldmedaljer og æresdiplomer på danske og udenlandske udstillinger.

Adr.: Maribovej 5, 2500 Kbhvn. Valby.  
Firma: Paul Thierbach's Pølsefabrik, Skellosevej 5, 2500 Kbhvn. Valby.

**Thimsen, Christian**, slagtermester; f. 29/11 1933 i Højer, Tønder amt, søn af købmd. Jeppe Chr. Thimsen; g. 3/12 1967 m. Asta T., f. Skov Jør-





**J. H. Thimsen**  
slagtermester  
Padborg

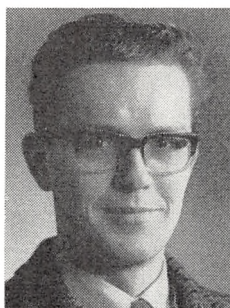

**L. Thomsen**  
slagtermester  
Kbhvn. Ø.



**A. S. L. Thomsen**  
slagtermester  
Bække



**B. Thomsen**  
salgsdirektør  
Holbæk

gensen; udd. h. slagtermester Alfr. Jespersen, Tinglev, 1949–53, svend bl. a. h. slagtermestrene Damm, Ballum og Marcussen, Tønder, forpagtet slagterforretning i Møgeltønder 1962–67, etabl. nuværende virksomhed 1967; pølsemageri og forhandling af kød, flæsk og pålæg.

Adr.: 6291 Møgeltønder.

Firma: Chr. Thimsen, slagtermester, 6291 Møgeltønder.

**Thimsen, Jacob Heinrich**, slagtermester; f. 4/5 1911 i Tinglev, Tønder amt, søn af cyklehandler Andr. Thimsen; g. 24/3 1940 m. Annie T., f. Sørensen; udd. h. slagtermester Edlef Hostrup, Tønder, 1926–30, svend bl. a. sst., h. svigerfaderen, slagtermester F. Sørensen, Tinglev og Bylderup-Bov Andelsslagteri, bestyrer i Graasten Andels-Svineslagteri's udsalg, Padborg, 1939–45, etabl. s. slagtermester i Padborg 1950; pølsemageri og forhandling af kød, flæsk og pålæg; næstformd. f. Aabenraa By og Amts Slagtermesterforening s. 1967, f. Marineforeningen i Padborg og Gråsten s. 1960.

Adr.: Valdemarsgade 4, 6330 Padborg.

Firma: Jacob Thimsen, slagtermester, Padborg.

**Thing, Niels**, grosserer.

Firma: Ringsted Andels-Svineslagteri, 4100 Ringsted.

**Thirsner, Birgit**, viktualiehandler; f. 8/9 1935 i Kbhvn; kontorudd. 1951–55, køkkenchef i restaurant Grønnehavehus, Nykøbing Sjælland, 1963–66, viktualiehandler i Valby 1966, overtaget nuværende virksomhed 1967; forhandling af kød, flæsk, pålæg og smørrebrød, till. dinér transportable.

Adr.: Peder Lykkes Vej 57, 2300 Kbhvn. S.

Firma: Birgit Thirsner, viktualiehandler, Amager Fælledvej 16, 2300 Kbhvn. S.

**Tholstrup, E.**, slagtermester.

Firma: Tholstrup, slagterforretning, 9451 Sunds.

**Tholstrup, K.**, slagtermester.

Firma: K. Tholstrup, slagtermester, 9451 Sunds.

**Thomsen, Lejf**, slagtermester; f. 15/6 1940 i Fuglebjerg, Sorø amt, søn af elektriker Hans Børge Thomsen; g. 29/8 1964 m. Bente Iva T., f. Jønsson; udd. h. slagtermester Kr. Nüchel, Kbhvn., 1955–59, svend sst. 1959–61, h. slagtermester Hjort Andersen, Kbhvn., 1961–62, salgschauffør i røgeriet Terny, Kbhvn., 1962–64, mestersvend h. slagtermester A. Thyrring-Johansen, Kbhvn., 1964–66, salgschauffør i fa. Kai Due, Kbhvn., 1966–67, overtaget nuværende virksomhed 1967; forhandling af kød, flæsk og pålæg.

Adr.: Hvidovrevej 83, 2650 Hvidovre.

Firma: Lejf Thomsen, slagtermester, Venne-mindevej 2, 2100 Kbhvn. Ø.

**Thomsen, Rino**, slagtermester.

Firma: Rino Thomsen, slagtermester, Jyllands-gade 18, 9293 Kongerslev.

**Thomassen, Elna**, slagtermester.

Firma: Thomassen, slagterforretning, Melstedvej 17, 2770 Kastrup.

**Thomassen, John**, slagtermester.

Firma: Thomassen, slagterforretning, Melstedvej 17, 2770 Kastrup.

**Thomassen, Jørgen Erik**, viktualiehandler; f. 1/8 1912 i Holbæk amt, søn af skibsværftsarbejder Charles Thomassen; g. 26/12 1947 m. Kathrine T., f. Wulff; udd. s. skibstømrer 1928–32, overtaget nuværende virksomhed 1960.

Adr.: Ramløsevej 25, 2100 Kbhvn. Ø.

Firma: Jørgen Thomassen, viktualiehandler, Ægirsgade 48, 2200 Kbhvn. N.

**Thomassen, Niels Grønfældt**, slagtermester; f. 10/1 1924 i Ramme, Ringkøbing amt, søn af slagtermester Adolf Thomassen; g. 27/12 1950 m. Inga Strand T., f. Henriksen; udd. h. slagtermester Sigurd Kold, Bøvlingbjerg, 1938–42, svend bl. a. h. slagtermestrene Floutrup, Ydby, Høeg, Ulfborg, P. Pedersen, Struer, og pølsemager på Struer Andels-Svineslagteri, bestyrer i nuværende virksomhed 1954–55, overtaget samme 1955, ombyg-

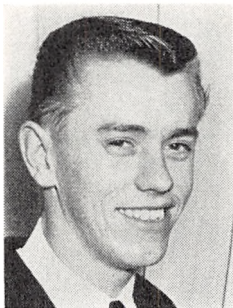

**B. B. Thomsen**  
slagtermester  
Ålborg



**B. K. Thomsen**  
slagtermester  
Vinderup



**B. R. Thomsen**  
slagtermester  
Esbjerg



**C. C. Thomsen**  
slagtermester  
Holsted St.

get og moderniseret 1964; slagtehus, pølsemageri, køgeri, røgeri, salteri og forhandling af kød, flæsk, hjemmelavet pålæg (speciale: flæskerullepølse), dybfrost og konserves; kasserer f. Flynder Jagtforening 1962-64 og s. 1966; hobby: jagt.

Adr.: 7660 Bækmarksbro.

Firma: N. Grønfeldt Thomassen, slagtermester, 7660 Bækmarksbro.

**Thomsen, Anker**, slagtermester.

Firma: Anker Thomsen, slagtermester, Lyngs, 7790 Hvidbjerg.

**Thomsen, Albert Hyldborg**, slagtermester, kreaturhandler; f. 7/7 1909 i Horsens, søn af fisker Thomas Thomsen; g. 12/2 1941 m. Agnete T., f. Østergaard; udd. h. slagtermestrene Møldrup Nielsen, Gramrode og P. Thomsen, Barrit, 1928-32, svend fl. steder, forpagtet virksomhed i Barrit 1943, overtaget samme 1944, virksomheden moderniseret fl. gange, bortforpagtet virksomheden t. svigersønnen, slagtermester Tage Zacho Rasmussen, 1965, afstået virksomheden 1967, overgået t. kreaturhandel 1967; medl. af best. f. Bjerre herreds Slagtermesterforening, medl. af Barrit-Vrigsted sogneråd 1950-54.

Adr.: Barritskov-By, 7150 Barrit.

Firma: Alb. Hyldborg Thomsen, slagtermester, kreaturhandler, Barritskov-By, 7150 Barrit.

**Thomsen, Andreas Sørensen Lorenzen**, slagtermester; f. 24/10 1921 i Kolding, søn af murer Lorenz Thomsen; g. 6/4 1944 m. Ella Margrethe T., f. Nielsen; udd. h. slagtermester Jens Elkjær, Haderslev, 1936-40, svend bl. a. på Kolding Andelslagteri og Kolding off. Slagtehus, i andet erhverv 1947-59, slagtermester i Kolding 1959-63, overtaget nuværende virksomhed i egen ejendom 1963, udvidet og ombygget 1966; pølsemageri og forhandling af kød, flæsk og pålæg; sekr. f. Bække Håndværker- og Borgerforening s. 1964.

Adr.: Stationsvej 6, 6622 Bække.

Firma: Andr. Thomsen, slagtermester, Stationsvej 6, 6622 Bække.

**Thomsen, Bent**, salgsdirektør; f. 6/4 1935 i Thyregod, Vejle amt, søn af slagteriarbejder Ove Thomsen; g. 20/10 1959 m. Marilyn T., f. Pedersen; kontorudd. på A/S Give & Omegns Svineslagteri 1951-54, kontorass. sst. og på Andels-Svineslagteriet, Vejle, studieophold i London, disponent på A/S Randers Svineslagteri 1960-63, i nuværende virksomhed 1963, salgsdirektør sst. 1968.

Adr.: Lammefjordsvej 18, 4300 Holbæk.

Firma: Holbæk Andelssvineslagteri A.m.b.a., 4300 Holbæk.

**Thomsen, Bjarno Lund**, slagtermester; f. 11/1 1946 i Holstebro, søn af arbejdsmd. Peter L. Thomsen; g. 1/10 1966 m. Jytte T., f. Jacobsen; udd. h. slagtermester Jens Jensen, Holstebro, 1960-64, svend sst., slagtermester i nuværende virksomhed s. 1967; pølsemageri og forhandling af kød, flæsk og hjemmelavet pålæg.

Adr.: Solbakkevej 70, 7700 Thisted.

Firma: Spar Supermarked, Refsvej, 7700 Thisted.

**Thomsen, Bruno Bjørn**, slagtermester; f. 21/11 1942 i Ø. Sundby, Ålborg amt, søn af chauffør Poul Erik Thomsen; g. 18/9 1965 m. Tove T., f. Vilsen; udd. h. slagtermester Egon Uhler, Vodskov, 1959-63, svend sst. 1963-64, i fa. Meat-Cut A/S, Ålborg, 1964-67, overtaget nuværende virksomhed 1967 (grundlagt 1921), virksomheden moderniseret; pølsemageri, køgeri, røgeri, salteri og forhandling af kød, flæsk og pålæg; medl. af Slagterringen Nordjylland.

Adr.: Dannebrogsgade 21, 9000 Ålborg.

Firma: Bruno Bjørn Thomsen, slagtermester, Dannebrogsgade 21, 9000 Ålborg.

**Thomsen, Børge Kristian**, slagtermester; f. 8/11 1914 i Lyngs, Thisted amt, søn af slagtermester Chr. Thomsen; g. 31/5 1936 m. Karen T., f. Jensen; udd. h. faderen og h. slagtermestrene W. Pedersen, Vinderup og Karl Lund, Kavslunde, 1931-35, svend h. sidstnævnte 1935-36, slagtermester i Uglev 1936-57, overtaget læremesterens virksomhed 1957, ombygget og moderniseret 1957 og 1965; slagtehus, pølsemageri, køgeri, røgeri, sal-

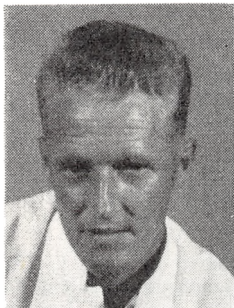

**E. Thomsen**  
slagtermester  
Sundby, Snedsted



**H. H. Thomsen**  
slagtermester  
Kbhvn. F.



**H. H. C. Thomsen**  
slagtermester  
Viby J.



**S. Aa. S. Thomsen**  
direktør  
Hammel

teri og forhandling af kød, flæsk, hjemmelavet pålæg, dybfrost og konserver; medl. af Slagterri-  
ngen Nordjylland.

Adr.: Nørregade 8, 7830 Vinderup.  
Firma: Børge K. Thomsen, slagtermester, Nørre-  
gade 8, 7830 Vinderup.

**Thomsen, Børge Rudolf**, slagtermester; f. 29/2  
1919 i Esbjerg, søn af slagteriarbejder Ths. Thom-  
sen; g. 14/9 1941 m. Frida Kathrine T., f. Jerne;  
udd. h. slagtermester Chr. P. Jepsen, Esbjerg,  
1933–37, svend bl. a. h. slagtermestrene Hansen  
og Ejner Petersen, begge Esbjerg, overtaget nuvæ-  
rende virksomhed 1957, virksomheden modernise-  
ret; pølsemageri og forhandling af kød, flæsk og  
pålæg.

Adr.: Grådybet 20, 6700 Esbjerg.  
Firma: Børge Thomsen, slagtermester, Torve-  
gade 28, 6700 Esbjerg.

**Thomsen, Carl Chr.**, slagtermester; f. 9/10 1927  
i Rinkenæs, Åbenrå amt, søn af slagtermester Jør-  
gen Thomsen; g. 15/9 1956 m. Lis T., f. Lyck;  
udd. h. slagtermester Andreasen, Åbenrå, 1942–46,  
svend bl. a. på Aabenraa Slagteri og i sammes ud-  
salg, overtaget nuværende virksomhed 1961; pølse-  
mageri og forhandling af kød, flæsk og pålæg.

Adr.: Storegade 79, 6681 Holsted St.  
Firma: Carl Chr. Thomsen, slagtermester,  
6681 Holsted St.

**Thomsen, Chr.**, slagtermester.  
Firma: Chr. Thomsen, slagtermester, Simmel-  
kær, 9451 Sunds.

**Thomsen, Chr. Albech**, slagtermester.  
Adr.: Grønnevej 58, 2830 Virum.

**Thomsen, Christian**, slagtermester.  
Firma: Chr. Thomsen, slagtermester, Sønder-  
gade 26, 8370 Hadsten.

**Thomsen, Christian Svend Aage**, slagtermester;  
f. 21/7 1919 i Århus, søn af værkfører Jens Aage  
Thomsen; g. 24/5 1954 m. Ellinor Gerda T., f.

Nielsen; udd. s. kok på Storebæltsoverfarten 1934–  
38, kok sst., hovmester, kok i fl. rederier, etabl. s.  
slagtermester i Tversted 1967; pølsemageri og for-  
handling af kød, flæsk, hjemmelavet pålæg og fær-  
digretter.

Adr.: 9882 Tversted.  
Firma: Chr. Thomsen, slagtermester, 9882 Tver-  
sted.

**Thomsen, Eduard**, slagtermester; f. 24/12 1910  
i Nordborg, Sønderborg amt, søn af købmd. E.  
Thomsen; g. 31/1 1939 m. Bertha T., f. Pedersen;  
udd. h. slagtermester H. J. Jensen, Nordborg,  
1926–30, svend fl. steder, etabl. s. slagtermester i  
Kastrup 1943, på nuværende adr. s. 1963.

Adr.: Amager Landevej 142, 2770 Kastrup.  
Firma: Eduard Thomsen, slagtermester, Amager  
Landevej 142, 2770 Kastrup.

**Thomsen, Ehrenfred**, slagtermester; f. 17/9 1933  
i Vestervig, Thisted amt, søn af arbejdsmd. Niels  
Thomsen; g. 27/4 1956 m. Ella T., f. Vangsgaard;  
udd. h. slagtermester Mortensen, Hundborg, 1948–  
52, svend fl. steder, overtaget nuværende virksom-  
hed 1958, virksomheden ombygget og modernise-  
ret; slagtehus, pølsemageri og forhandling af kød,  
flæsk og pålæg, till. landtur; hobby: jagt.

Adr.: Sundby, 7752 Snedsted.  
Firma: E. Thomsen, slagtermester, Sundby,  
7752 Snedsted.

**Thomsen, Harry Holger**, slagtermester; f. 13/5  
1907 på Frbg., søn af slagtermester Alfr. Thomsen,  
g. 1934 m. Elvira T., f. Lago; udd. h. faderen, h.  
slagtermester H. C. Larsen, Nykøbing Sjælland og  
h. fabrikant Sofus T. Lynggaard, Kbhvn., 1921–25,  
svend h. faderen, egen forretning, Kbhvn., 1937–  
43, overtaget faderens forretning 1943 (virksomhe-  
den grundlagt 1901); slagter, viktualie og char-  
cuteri.

Adr.: Finsensvej 46, 2000 Kbhvn. F.  
Firma: A. Thomsen, slagterforretning, Peter  
Bangs Vej 45, 2000 Kbhvn. F.

**Thomsen, Henry Hjalmar Chr.**, slagtermester; f.  
25/7 1908 i Daugård, Vejle amt, søn af slagterme-

ster Peter Thomsen; g. 21/5 1929 m. Birgitte T., f. Mørch; udd. h. slagtermester Ejnar Henningsen, Horsens, 1924–28, slagtermester i Horsens 1930–42, kreaturhandler 1942–46, slagtermester i Brødstrup 1946–57, kreaturhandler 1957–60, etabl. s. slagtermester i Viby J. 1960, virksomheden moderniseret og nymonteret 1965; pølsemageri, køgeri, røgeri, salteri og forhandling af kød, flæsk, pålæg og dybfrost.

Adr.: Holme Møllevej 2, 8260 Viby J.

Firma: Henry Thomsen, slagtermester, Holme Møllevej 2, 8260 Viby J.

**Thomsen, Holger**, viktualiehandler.

Firma: Holger Thomsen, viktualiehandler, Uterslev Torv 20, 2400 Kbhvn. NV.

**Thomsen, Inger**, viktualiehandler.

Firma: Inger Thomsen, viktualiehandler, Willemoesgade 35, 2100 Kbhvn. Ø.

**Thomsen, Jens**, direktør; f. 20/2 1917 i Tranbjerg, Århus amt, søn af gårdejer, kreaturhandler Jens Thomsen; g. 27/11 1940 m. Ellen T., f. Jeremiassen; udd. h. slagtermester R. P. Jensen, Stjær, 1932–36, frekventeret Den jydsk Handelshøjskole, Århus 1937, kreaturhandler 1938–55, direktør i nuværende virksomhed s. 1955; salg og eksport af levende og slagtet kvæg; medl. af best. f. A/S Tamaco, Århus, f. Slagtermestrenes Produktforening og Tarmrenseri, Århus.

Adr.: Herlufgård, 8310 Tranbjerg J.

Firma: Danske Landbrugeres Kreatursalgsforening, Kvægtorvet, 8000 Århus C.

**Thomsen, Magnus Peter Børge**, bestyrer; f. 25/4 1915 i Frederikshavn, søn af pelsavler Jens Alfr. Thomsen; g. 9/10 1940 m. Bertha Annelise T., f. Kristensen, handelsudd. h. købmand H. Nygaard, Frederikshavn, ansat på Frederikshavn Andels-Svine- & Kreaturslagteri, bestyrer 1944, i nuværende virksomhed s. 1965.

Adr.: Peter Møllers Gade 34, 9900 Frederikshavn.

Firma: Hjørring Andels-Svine- & Kreaturslagteri's udsalg, Danmarksgade 72, 9900 Frederikshavn.

**Thomsen, Peer**, viktualiehandler; f. 28/5 1940 i Jetsmark, Hjørring amt, søn af købm. Søren Thomsen; udd. h. slagtermester S. Winther Sørensen, Pandrup, 1955–59, butikssvend h. slagtermestrene, Brdr. Zøllner, Kbhvn., 1961–66, etabl. s. viktualiehandler i Skagen 1966; forhandling af kød, flæsk, pålæg, smørrebrød og færdigretter.

Firma: Delikatessen, Skt. Laurentii Vej 56, 9990 Skagen.

**Thomsen, Per**, slagtermester; f. 10/2 1932 i Kbhvn., søn af faktor Laur. Thomsen; g. 7/8 1954 m. Kirsten T., f. Ingrisch; udd. h. svigerfaderen, slagtermester Johan Ingrisch, Hvidovre, 1947–51, svend sst. 1951–59, h. slagtermester Seidentopp, Kbhvn., 1959–60 og h. slagtermester Benny Larsen, Kbhvn., 1960–62, medindehaver i svigerfaderens virksomhed 1962, overtaget samme 1967; pølsemageri, køgeri, røgeri, salteri og forhandling af kød, flæsk og pålæg.

rens virksomhed 1962, overtaget samme 1967; pølsemageri, køgeri, røgeri, salteri og forhandling af kød, flæsk og pålæg.

Adr.: Lellinge Allé 4, 2650 Hvidovre.

Firma: Kød- og Flæskeudsalget Centrum, Gl. Køge Landevej 294, 2650 Hvidovre.

**Thomsen, Peter**, slagtermester.

Firma: Peter Thomsen, slagtermester, Lindedal 42, 6100 Haderslev.

**Thomsen, Svend Aage Skov**, direktør; f. 15/5 1926 i Sønderborg, søn af landbrugskonsulent Th. Thomsen; g. 9/4 1954 m. Dagmar T., f. Iversen; realeksm. 1943, kontorudd. på Sønderborg Andels-Svineslagteri 1943–47, hjemsendt s. korporal 1948, eksm. fra Niels Brocks Handelsskole 1950, studieophold i London 1950–51, frekventeret Den danske Købmandsskole sst., afdelingsleder på Esbjerg Andels-Svineslagteri 1951, fuldmægtig på Vojens Andels-Svineslagteri 1951–53, prokurist sst. 1954–57, direktør i nuværende virksomhed s. 1957 (grundlagt 1906); svineslagteri og fremstilling af pølser; medl. af Slagteriernes Planlægningsudvalg, af Slagteriskolens skoleudvalg og Slagteriernes Forskningsinstitut's pølseudvalg, begge Roskilde.

Adr.: 8450 Hammel.

Firma: Hammel og Omegns Andels-Svineslagteri, 8450 Hammel.

**Thorn, André**, slagtermester; f. 4/4 1915 i Rønne, søn af snedker Jacob Vald. Thorn; g. 3/10 1937 m. Rigmor T., f. Poulsen; udd. h. slagtermester Daugaard Hansen, Rønne, 1930–34, svend h. slagtermester Frode Hansen, Rønne, etabl. s. slagtermester i Rønne 1937, frekventeret kurser; formd. f. Bornholms Slagtermesterforening s. 1956, f. Bornholms Slagterring, medl. af hovedbest. f. Danske Slagtermestres Landsforening s. 1962, skuemester, tilrettelagt kongresser på Bornholm 1950–60 samt udstillingen 1960.

Adr.: St. Torvegade 51, 3700 Rønne.

Firma: André Thorn, slagtermester, St. Torvegade 51, 3700 Rønne.

**Thornberg, Preben**, slagtermester; f. 7/5 1946 i Kbhvn., søn af overmontør Helge Thornberg; g. 6/7 1965 m. Pia T., f. Berg; udd. h. slagtermester L. Rasmussen, Kbhvn., 1961–65, realeksm. 1963, svend h. slagtermestrene, Brdr. Zøllner, Kbhvn. og h. læremesteren, overtaget sidstnævntes virksomhed 1968.

Adr.: Vennemindevej 62, 2100 Kbhvn. Ø.

Firma: Preben Thornberg, slagtermester, Østerbrogade 109, 2100 Kbhvn. Ø.

**Thorsted, Aksel Mose**, slagtermester; f. 3/7 1917 i Humlum, Ringkøbing amt, søn af trælastforvalter Otto Bang Thorsted; g. 15/5 1944 m. Else T., f. Hansen; udd. h. slagtermestrene Koberup Andersen, Struer og Johs. Thinggaard, Snedsted 1932–36, svend h. slagtermestrene Carl Pedersen, Vinde-rup, Chr. Jespersen, Hundborg og på Sydthy Andelsslagteri, Hurup, førstemed. h. slagtermester



**A. Thorn**  
slagtermester  
Rønne



**A. M. Thorsted**  
slagtermester  
Skive



**E. Thrane**  
slagtermester  
Viborg



**P. L. Thrane**  
eksportør  
Viborg

**A. E. Jensen**, Skive, 1939–45, bestyrer i Skive Andelsslakteri's udsalg, Skive, s. 1945, på nuværende adr. i nymonteret forretning s. 1963; forhandling af kød, flæsk, pålæg, salater, dybfrost og konserver, delvis selvbetjening; medl. af Midtjydsk Slagterring, formd. f. Brancheforeningen af Arbejdsledere.

Adr.: Grønnegade 15, 7800 Skive.

Firma: Skive Andelsslakteri's udsalg, Adelgade 9, 7800 Skive.

**Thorup, Jens Jørgen**, slagtermester; f. 4/5 1942 på Frbg., søn af slagtermester Jørgen Thorup; g. 5/3 1966 m. Hanne T., f. Winther; realeksm. 1958, udd. s. butikssvend h. slagtermestrene, Brdr. Zøllner, Kbhvn., 1958–62, svend h. faderen 1962–64, studieophold i USA 1964–66, h. faderen 1966, bestyrer i hovedafd. s. 1967, till. medindehaver af Glostrup-filialen; pølsemereri og forhandling af kød, flæsk og hjemmelavet pålæg; medl. af Junior Chamber.

Adr.: Park Allé 283, 2600 Glostrup.

Firma: Jørgen Thorup, slagtermester, Åboulevarden 27, 1960 Kbhvn. V.

**Thostrup, Martin**, slagtermester; f. 3/7 1914 i Klejtrup, Viborg amt, søn af slagter Just Thostrup; g. 30/7 1940 m. Edith Marie T., f. Broen; udd. h. slagtermester Th. Høppner, Hadsund, 1930–34, etabl. s. slagtermester i Hvalsø 1940, overtaget nuværende virksomhed og ejendom 1957 (virksomheden grundlagt 1918), ombygget og moderniseret; medl. af best. og kasserer f. Roskilde og Omegns Slagtermesterforening s. 1950, medl. af best. f. Hvalsø Grundejerforening 1949, formd. f. Hvalsø Håndværkerforening s. 1953, medl. af Odd Fellow logen.

Adr.: Bentsensvej 19, 4330 Hvalsø.

Firma: M. Thostrup, slagtermester, Hovedgaden 14, 4330 Hvalsø.

**Thrane, Carsten**, slagtermester.

Firma: Carsten Thrane, slagtermester, Gravene 27, 8800 Viborg.

**Thrane, Christian Gunnar Villy**, slagtermester; f. 23/8 1919 i Fangel, Odense amt, søn af slagtermester Chr. Martin Thrane; g. 28/3 1944 m. Lilly T., f. Christensen; udd. s. pølsemereri h. broderen, slagtermester Ivar Thrane, Kbhvn., 1935–39, svend h. broderen, slagtermester Marius Thrane, Kbhvn., 1939–44, h. slagtermester Hussmann, Horsens, 1944–52, etabl. s. slagtermester i Horsens 1952, virksomheden moderniseret, bl. a. m. air-condition 1956–57; pølsemereri, køgeri, røgeri, salteri og forhandling af kød, flæsk, hjemmelavet pålæg, dybfrost og konserver; hobby: kreaturavl.

Adr.: Claus Cortsens Gade 1, 8700 Horsens.

Firma: Chr. Thrane, slagtermester, Claus Cortsens Gade 1, 8700 Horsens.

**Thrane, Erik**, slagtermester; f. 17/2 1926 i Viborg, søn af slagtermester Louis Thrane; g. 10/7 1954 m. Bitten T., f. Rødsjer; udd. s. slagter h. faderen 1940–44, svend i fa. Aarhus Flæskehal og i fa. Viggo Østergaard, begge Århus, samt h. faderen, overtaget faderens virksomhed 1954 (grundlagt 1922), virksomheden udvidet og nymonteret; pølsemereri, køgeri, røgeri, salteri og forhandling af kød, flæsk, pålæg og dybfrost; till. landtur; medl. af best. f. Viborg og Omegns Slagtermesterforening s. 1954, formd. s. 1957, medl. af Midtjydsk Slagterring, formd. f. Viborg Orienteringsklub 1948–67.

Adr.: Skt. Ibs Gade 30, 8800 Viborg.

Firma: Erik Thrane, slagtermester, Skt. Ibs Gade 30, 8800 Viborg.

**Thrane, Henry Christian Andreas Dyrberg**, slagtermester; f. 16/11 1909 i Viborg, søn af slagtermester Chr. Dyrberg Thrane; g. 26/12 1937 m. Ellen T., f. Nielsen; udd. s. slagter h. faderen 1924–28, svend fl. steder, overtaget faderens virksomhed 1943 (grundlagt 1924); pølsemereri, køgeri, røgeri, salteri og forhandling af kød, flæsk, pålæg og dybfrost; medl. af Odd Fellow logen.

Adr.: Reberbanen 14, 8800 Viborg.

Firma: Henry Thrane, slagtermester, Store Skt. Hans Gade 6, 8800 Viborg.

**Thrane, Marius Vingaard**, slagtermester; f. 14/1 1905 i Fangel, Odense amt, søn af slagtermester Chr. Martin Thrane; g. 14/11 1933 m. Johanne T., f. Christensen; udd. h. slagtermester P. Rasmussen, Millinge, 1919-23, studie- og arbejdsophold i Canada 1925-31, svend h. broderen, slagtermester Ivar Thrane, Kbhvn., 1931-33, overtaget nuværende virksomhed 1933; forhandling af kød, flæsk og pålæg.

Adr.: Englandsvej 16, 2300 Kbhvn. S.  
Firma: M. V. Thrane, slagtermester, Narsensgade 30, 1366 Kbhvn. K.

**Thrane, Poul Louis**, eksportør; f. 10/11 1927 i Viborg, søn af slagtermester Axel Louis Thrane; g. 7/3 1953 m. Eva T., f. Kallesen; udd. s. slagter h. faderen 1942-46, svend fl. steder, slagtermester i Viborg 1956-65, overgået t. engrosslagtning og eksport 1965; medstifter og medindehaver af Viborg Eksportslagteri I/S s. 1964.

Adr.: Skinfaxevej 22, 8800 Viborg.  
Firma: Poul Thrane, slagtermester, eksportør, Eksportslagteriet, Brovej, 8800 Viborg.

**Thrane, Thorvald**, slagtermester.

Firma: Thv. Thrane, slagtermester, 5792 Årslev.

**Thuesen, Anders Chr. Ørskov**, slagtermester.

Firma: Anders Thuesen, slagtermester, 8981 Spentrup.

**Thuesen, E.**, viktualiehandler.

Firma: E. Thuesen, viktualiehandler, Rantzausgade 21, 2200 Kbhvn. N.

**Thuesen, Hugo**, slagtermester.

Firma: Hugo Thuesen, slagtermester, Godthåbsvej 37, 2000 Kbhvn. F.

**Thuesen, Jane**, viktualiehandler.

Firma: Jane Thuesen, viktualiehandler, 7280 Sønderfelding.

**Thulesen, Jørgen Peter**, slagtermester.

Firma: J. P. Thulesen, slagtermester, 5861 Avnslev.

**Thulesen, Th.**, slagtermester.

Firma: Th. Thulesen, slagtermester, 5861 Avnslev.

**Thunberg, Carl Emil**, slagtermester; f. 25/1 1923 i Svaneke, søn af fisker Franz Frithjof Thunberg; g. 4/10 1947 m. Annelisa T., f. Christiansen; udd. h. slagtermester Sophus Pihl, Gudhjem 1938-42, svend h. slagtermester Helge Hansen, Rønne, fiskehandler i Gudhjem 1948-60, overtaget nuværende virksomhed 1960; slagtehus, pølsemageri og forhandling af kød, flæsk og pålæg, till. landtur.

Adr.: Storegade, Årsdale, 3740 Svaneke.  
Firma: Carl E. Thunberg, slagtermester, Storegade, Årsdale, 3740 Svaneke.

**Thybo, Frende Jensen**, slagtermester, eksportør; f. 6/8 1909 i Tønder, søn af slagtermester Hans

Jensen Thybo; g. 22/10 1933 m. Olga T., f. Grimnitz; udd. s. slagter h. faderen 1925-28, bestyrer f. moderen, indehaver af virksomheden 1933-51, etabl. s. engros-slagtermester og eksportør i Tønder 1951; engrosslagtning og eksport af levende og slagtede kreaturer, hovedsagelig t. Tyskland, till. opkøber af lam t. Schweiz; formd. f. Tønder og Omegns Slagtermesterforening t. 1951, medstifter af Privat-Eksportørernes Skibstransport, medl. af best. s. 1956.

Adr.: Plantagevej 13, 6270 Tønder.  
Firma: Frende J. Thybo, engros- & eksportforretning, Plantagevej 13, 6270 Tønder.

**Thygesen, Per Damgaard**, slagtermester.

Firma: Per Damgaard Thygesen, slagtermester, Bellevuevej 10, 5700 Svendborg.

**Thygesen, Ths.**, slagtermester.

Firma: Ths. Thygesen, slagtermester, Rentemestervej 98, 2400 Kbhvn. NV.

**Thyrring-Johansen, Aksel**, slagtermester; f. 15/4 1926 i Kbhvn., søn af slagtermester Chr. Thyrring-Johansen; g. 15/5 1949 m. Gunhild T.-J., f. Bjerre; udd. s. slagter h. faderen 1940-44, medindehaver af faderens virksomhed 1950 sm. m. broderen Sv. Thyrring-Johansen, eneindehaver s. 1954 (virksomheden grundlagt 1888), filial på Vesterbrogade, Kbhvn. t. 1962, på Købmagergade s. 1958 og på Gl. Kongevej s. 1962; forhandling af kød, flæsk og pålæg.

Adr.: Vibevej 18, 2670 Greve Str.  
Firma: Aksel Thyrring-Johansen, slagtermester, Købmagergade 30, 1150 Kbhvn. K.

**Thyrring-Johansen, Svend**, grosserer; f. 24/6 1916 i Kbhvn., søn af slagtermester Chr. Thyrring-Johansen; g. 10/6 1950 m. Ebba T.-J., f. Kristensen; udd. s. butikssvend h. faderen 1931-35, svend sst. 1935-37, bestyrer 1937-50, medindehaver af virksomheden 1950-54 sm. m. broderen Aksel Thyrring-Johansen, etabl. s. grosserer i Kbhvn. 1954; forhandling af kød, flæsk og slagteriprodukter; formd. for Foreningen af Forhandlere af Slagteriprodukter i Købbyen s. 1967, f. Tolvmandsforeningen Blokken s. 1958, medl. af redaktionskomitéen f. Levnedsmiddelbladet.

Adr.: Bjerregårds Sidevej 2, 2500 Kbhvn. Valby.  
Firma: Thyrring-Johansen, grosserer, Flæsketorvet 69-71, 1711 Kbhvn. V.

**Thyssen, Nikolai**, slagtermester; f. 18/6 1934 i Roager, Tønder amt, søn af gårdejer Jens Thyssen; g. 24/10 1959 m. Kathrine T.; handelsudd. i Roager Brugsforening 1949-53, ekspedient 1953-57, frekventeret Andelsskolen, Middelfart, ekspedient i Øster-Lindet Brugsforening, udd. h. slagtermester F. Bloch Jensen, Øster-Lindet, 1958-59, overtaget nuværende virksomhed 1959 (grundlagt 1889); slagtehus, pølsemageri og forhandling af kød, flæsk og pålæg, till. landtur.

Adr.: 6560 Sommersted.  
Firma: Nikolai Thyssen, slagtermester, 6560 Sommersted.



**S. Thyrring-Johansen**  
grosserer  
Kbhvn. V.



**N. Thyssen**  
slagtermester  
Sommersted



**N. J. Thøgersen**  
slagtermester  
Horsens



**H. M. Toft**  
slagtermester  
Vejle

**Thøgersen, Niels John**, slagtermester; f. 26/6 1934 i Horsens, søn af slagtermester Vald. Thøgersen; g. 11/6 1960 m. Herdis Ravnsbæk T., f. Øgendahl; udd. i faderens virksomhed 1948–52, svend h. moderen, bestyrer sst. 1955–59, overtaget virksomheden 1959 (grundlagt 1911), virksomheden moderniseret 1966; pølsemageri, salteri og forhandling af hestekød; hobby: travløb.

Adr.: Højlundsgade 10, 8700 Horsens.  
Firma: N. J. Thøgersen, slagtermester, Thonbogade 6, 8700 Horsens.

**Thøgersen, Svend**, slagtermester.  
Firma: Sv. Thøgersen, slagtermester, Flade, 7900 Nykøbing M.

**Thøt, Christen Sørensen Christensen**, slagtermester; f. 5/4 1923 i Lemvig, søn af lagerarbejder Laur. Christensen Thøt; g. 12/3 1950 m. Marie T., f. Søndergaard Larsen; udd. h. slagtermester N. C. Houstoer-Christensen, Lemvig 1939–43, svend fl. steder, bl. a. h. slagtermester Hans Hetebrügge, Randers 1947–51, etabl. s. slagtermester i Dronningborg 1951, overtaget nuværende virksomhed 1956 (grundlagt 1949); pølsemageri, køgeri, røgeri, salteri og forhandling af kød, flæsk og pålæg.

Adr.: Mærsk Andersens Vej 14, 8900 Randers.  
Firma: Chr. Thøt, slagtermester, Herman Stiljens Vej 7, 8900 Randers.

**Tingberg, Carl**, viktualiehandler.  
Firma: Kokken's Charcuteri, Gentoftegade 52, 2820 Gentoft.

**Tistrup, L.**, bestyrer.  
Firma: Slagteriudsalget, 6862 Tistrup.

**Tjellesen, Knud**, slagtermester.  
Firma: Knud Tjellesen, slagtermester, Nørrebrogade 209, 2200 Kbhvn. N.

**Tobiasen, Marinus**, slagtermester; f. 13/5 1902 i Bredstrup, Vejle amt, søn af slagtermester Anders Tobiasen; g. 6/3 1927 m. Johanne T., f. Jensen; udd. v. landbrug, udd. h. faderen 1924–28,

svend i fa. A.S.K., Kolding, forpagtet nuværende virksomhed 1945, overtaget samme m. tilhørende ejendom 1948, virksomheden moderniseret fl. gange, restaureret, udvidet og m. nyt inventar 1960; slagtehus, pølsemageri og forhandling af kød, flæsk og pålæg; medl. af best. f. Fredericia Slagtermesterforening, næstformd., medl. af Odd Fellow logen.

Adr.: Smidstrup, 7000 Fredericia.  
Firma: Smidstrup Slagterforretning, Smidstrup, 7000 Fredericia.

**Toft, Harry Mygdam**, slagtermester; f. 9/10 1910 i Dragstrup, Thisted amt, søn af bagermester Kresten Toft; g. 12/6 1932 m. Johanne Marie T., f. Neesgaard; udd. h. slagtermester B. Laursen, Nykøbing M. 1925–29, svend fl. steder, etabl. s. slagtermester på Mors 1942, butiksbestyrer f. Silkeborg Andelsslagteri's udsalg, Vejle 1959, etabl. s. slagtermester i Vejle 1959; pølsemageri og forhandling af kød, flæsk og pålæg; medl. af best. f. Vejle Slagtermesterforening s. 1966.

Adr.: Vestergade 10, 7100 Vejle.  
Firma: H. Toft, slagtermester, Vestergade 10, 7100 Vejle.

**Toft, Inger**, viktualiehandler.  
Firma: Inger Toft, viktualiehandler, Wesselsgade 9, 2200 Kbhvn. N.

**Tofte-Hansen, Ragnhild**, viktualiehandler.  
Firma: R. Tofte-Hansen, viktualiehandler, Dronningensgade 45, 1420 Kbhvn. K.

**Toftehøj, Jarl Haakon**, slagtermester.  
Firma: Jarl Haakon Toftehøj, slagtermester, Boulevarden 13, 4760 Vordingborg.

**Toftehøj, Jens Jarl**, slagtermester; f. 17/10 1934 i Vordingborg, søn af slagtermester Haakon Toftehøj; g. 24/7 1960 m. Hanne Kaare T., f. Iwersen; indt. 1958 beskæftiget v. landbrug, udd. s. slagter h. faderen 1958–62, overtaget nuværende virksomhed 1963 (grundlagt 1952); forhandling af kød, flæsk og pålæg, speciale: hjemmelavede røgvarer, pølser, salater og middagsretter.

Firma: Toftehøj, slagter- og viktualieforretning, Ejlersvej 34, 4700 Næstved.

**Toftehøj, Kaare Juul**, slagtermester; f. 12/9 1936 i Vordingborg, søn af slagtermester Haakon Toftehøj; g. 23/10 1965 m. Randi Hanne T., f. Christiansen; udd. h. slagtermester Aage Rasmussen, Svendborg 1950–54, svend sst., h. faderen og h. slagtermester Harry Petersen, Ordrup, slagtermester i Næstved 1956–60, overtaget nuværende virksomhed.

Adr.: Absalonsgade 10, 4200 Slagelse.

Firma: Kaare Toftehøj, slagtermester, Absalonsgade 10, 4200 Slagelse.

**Toftehøj, L.**, slagtermester.

Firma: L. Toftehøj, slagtermester, Alekistevej 86, 2720 Vanløse.

**Tolbod, Poul Erik**, slagtermester; f. 9/10 1941 i Kibstal, Hjørring amt, søn af landmd. Jens Georg Tolbod; g. 1/5 1966 m. Kirsten T., f. Hvirring; udd. h. slagtermester Hove Sørensen, Jerslev 1958–62, svend h. slagtermester K. Jarding, Frederikshavn 1963–65, slagtermester i Nima Supermarked, Frederikshavn 1965, f. sammes 3 supermarkeder i Frederikshavn 1967 (grundlagt 1959), frekventeret Teknologisk Institut, Kbhvn. m. fl. kurser; forhandling af kød, flæsk og pålæg.

Adr.: Vestergade 14, 9900 Frederikshavn.

Firma: Nima Supermarked, Danmarksgade 73, 9900 Frederikshavn.

**Tomaszewski, Georges Stanislaw**, direktør, gastronom; f. 7/12 1927 i Polen, søn af restauratør, konditormester Czeslaw Tomaszewski; g. 20/11 m. Vibeke Agnes T., f. Wedel; frekventeret polsk officersskole 1944–46, handels- og reklameudd. 1947–52, volontør på tyske og italienske konserverfabrikker, frekventeret kurser og forelæsninger i industriel madfremstilling, etabl. Jensen's Konserverfabrik, København 1952, afhændet virksomheden 1960, opbygget afd. i Vesttyskland og omdannet pølsefabrikken Heine & Co., Elmshorn, t. moderne konserverfabrik 1960–65, etabl. nuværende virksomhed 1968, rådg. institut f. levnedsmiddelbranchen; tildelt de allieredes krigsuds mærkelser f. deltagelse i 2. verdenskrig.

Adr.: Strandvejen 216, 2920 Charlottenlund.

Firma: Georges S. Tomaszewski's Gastronomiske Institut, Sønderlundvej 218, 2730 Herlev.

**Topholm, Peter**, slagtermester; f. 28/12 1920 i Silkeborg, søn af arbejdsmd. Ch. Topholm; g. 31/12 1959 m. Dora T., f. Sørensen; udd. h. slagtermestrene Villy Andersen og Gunner Brønd, begge Silkeborg 1936–40, svend h. sidstnævnte læremester 1941–42, på Grindsted Svineslagteri 1942–45, i nuværende virksomhed 1945–52, egen ambulans forretning 1959–64, overtaget nuværende virksomhed 1964; slagtehus, forhandling af kød, flæsk og pålæg, till. landture og handel m. levende dyr.

Adr.: Hovedgaden 69, 3630 Jægerspris.

Firma: Jægerspris Kødforsyning, Hovedgaden 69, 3630 Jægerspris.

**Topp, Knud**, direktør; f. 7/11 1920 i Thisted, søn af snedker Laur. Topp; g. 27/12 1944 m. Julia T., f. Bang; realeksm. 1937, kontorudd. på A. J. Koopmann's Svineslagteri, Thisted 1937–41, kontorass. i sammes Haderslev afd. 1941–44, kasserer på Vojens Andels-Svineslagteri 1944–48, bogholder på Kødfoderfabrikken Kronjyden, Randers 1948–52, på Ansager Svineslagteri 1952–60, direktør i nuværende virksomhed s. 1960 (grundlagt 1912); svineslagteri og fremstilling af pølser, også eksport.

Adr.: Trekronervej 8, 8800 Viborg.

Firma: Viborg Andels-Svineslagteri, Trekronervej 8, 8800 Viborg.

**Trane, E. Juul**, viktualiehandler.

Firma: E. Juul Trane, viktualiehandler, Tuborgvej 60, 2900 Hellerup.

**Trebbien, A.**, slagtermester.

Firma: A. Trebbien, slagtermester, Rantzausgade 32, 2200 Kbhvn. N.

**Trebbien, Cajus**, slagtermester; f. 23/4 1903 i Slagelse, søn af slagtermester F. C. Trebbien; g. 1931 m. Gudrun T., f. Palm; udd. s. slagter h. faderen, bestyrer sst. 1924, overtaget virksomheden.

Adr.: Bjergbygade 12, 4200 Slagelse.

**Trebbien, Carl V.**, slagtermester.

Firma: Carl V. Trebbien, slagtermester, Absalonsgade 9, 4180 Sorø.

**Trebbien, Flemming**, slagtermester.

Firma: Flemming Trebbien, slagtermester, Prinsesse Charlottes Gade 16 – Korsgade 37, 2200 Kbhvn. N.

**Trebbien, Johannes**, slagtermester.

Firma: Johs. Trebbien, slagtermester, Landsgrav, 4200 Slagelse.

**Trebbien, Kurt Cajus**, slagtermester; f. 14/7 1931 i Slagelse, søn af slagtermester Cajus Trebbien; g. 13/8 1955 m. Kirsten T., f. Petersen; udd. h. slagtermester Chr. Soelberg, Sorø 1946–50, svend sst. og hos farbroderen, slagtermester Frits Trebbien, Gørlev Sjælland, h. faderen 1952–63, overtaget virksomheden 1963; forhandling af kød, flæsk og pålæg fra vogn.

Adr.: Bjergbygade 12, 4200 Slagelse.

Firma: Kurt Trebbien, slagtermester, Bjergbygade 12, 4200 Slagelse.

**Trebbien, Thelen**, slagtermester.

Firma: Th. Trebbien, slagtermester, Munkebjergby, 4200 Slagelse.

**Troelsen, Lilly Irene**, viktualiehandler; f. 7/7 1923 i Jerslev, Hjørring amt, datter af pakhusformd. Chr. Byrdal; g. 1/9 1948 m. viktualiehandler Eigil T.; udd. s. smørrebrødsjomfru i restaurant





**K. J. Toftenhøj**  
slagtermester  
Slagelse



**G. S. Tomaszewski**  
direktør, gastronom  
Herlev



**K. Topp**  
direktør  
Viborg



**S. Troelstrup**  
slagtermester  
Kbhvn. V.

Montmartre, Frbg. 1939–41, smørrebrødsjomfru i restaurant National-Scala, Kbhvn. 1941–46, i restaurant Divan 1, Tivoli 1947–48, i nuværende virksomhed periodevis 1956–68, overtaget virksomheden 1968; forhandling af kød, flæsk, hjemmelavet pålæg og smørrebrød.

Adr.: Bellisbakken 28, 3460 Birkerød.

Firma: La Crémaillère, viktualieforretning, St. Kongensgade 74, 1264 Kbhvn. K.

**Troelstrup, Svenning**, slagtermester; f. 23/7 1909 i Troelstrup, Ålborg amt, søn af manufakturhandler Chr. Troelstrup; g. 1939 m. Majken T., f. Nielsen; etabl. s. slagtermester i Kbhvn. 1936; kasserer f. Slagtermesterforeningen for København og Frederiksberg og Omegn.

Adr.: Skt. Markus Plads 8, 1921 Kbhvn. V.

Firma: Svenning Troelstrup, slagtermester, H. C. Ørstedes Vej 50, 1879 Kbhvn. V.

**Trollesø, Jytte**, viktualiehandler.

Adr.: Hvalsøvej 49, 2700 Brønshøj.

**Trønning, Wilfred Henry**, slagtermester; f. 10/3 1902 i Kbhvn., søn af slagtermester Chr. Trønning; g. 26/3 1942 m. Lis Helga T., f. Nielsen; udd. s. slagter h. faderen 1916–20, svend h. slagtermester Alb. Olsen, Kbhvn. 1920–23, medindehaver i faderens virksomhed 1923, eneindehaver s. 1927 (virksomheden grundlagt 1907), på nuværende adr. s. 1961.

Adr.: Danas Plads 23, 1915 Kbhvn. V.

Firma: Chr. Trønning & Søn, slagterforretning, Landskronagade 6, 2100 Kbhvn. Ø.

**Tvede, J.**, viktualiehandler.

Firma: Crepinetten, viktualieforretning, Herluf Trolles Gade 18, 1052 Kbhvn. K.

**Tüchsen, Valbjørn**, slagtermester.

Firma: V. Tüchsen, slagtermester, Bredgade 67, 7400 Herning.

**Tyndeskov, Knud**, viktualiehandler.

Firma: Knud Tyndeskov, viktualiehandler, Holbergsgade 12, 1057 Kbhvn. K.

**Tønnesen, Ernst Thorkild**, slagtermester; f. 23/4 1913 i Brahetrolleborg, Svendborg amt, søn af landmd. Marius Tønnesen; etabl. s. slagtermester fra vogn i Sandby 1952, overtaget nuværende virksomhed; forhandling af kød, flæsk og pålæg, till. landtur.

Adr.: Ole Kirks Allé 27, 4900 Nakskov.

Firma: Ernst Tønnesen, slagtermester, Ole Kirks Allé 27, 4900 Nakskov.

**Uhler, Egon**, slagtermester; f. 13/3 1914 i Tyskland, søn af kleinsmed Hermann Uhler; g. 23/11 1941 m. Miranda U., f. Palmquist-Hansen; udd. h. slagtermester Fritz Petersen, Sønderborg 1928–32, svend h. slagtermester Carl Hansen, Vejle og A.S.K., Kolding, mestersvend på Henrik Ehlers Pølsefabrik, Ålborg 1944–48, slagtermester i Ålborg 1948–58, overtaget nuværende virksomhed 1958, virksomheden udvidet og moderniseret; pølse-mageri, røgeri og forhandling af kød, flæsk og pålæg; medl. af best. f. Aalborg og Nørresundby Slagtermesterforening, medl. af hovedbest. f. Danske Slagtermestres Landsforening s. 1965, medstifter af og næstformd. f. Slagterringen Nordjylland s. 1961.

Adr.: 9310 Vodskov.

Firma: Egon Uhler, slagtermester, 9310 Vodskov.

**Ulsted, Leif Schneekloth**, slagtermester; f. 9/8 1938 i Nakskov, søn af montør Holger Ulsted; g. 14/3 1963 m. Mona U., f. Nedergaard-Nielsen; udd. s. pølse-mager og butikssvend h. slagtermester Gøtt-sche, Herning 1952–56, frekventeret Teknologisk Institut, Kbhvn., svend h. læremesteren 1956–57, på Holstebro Eksportslagteri og h. slagtermester H. Pedersen, Bording, etabl. s. slagtermester m. vogn i Ikast 1962; pølse-mageri og fra vogn for-handling af kød, flæsk, hjemmelavet pålæg (spe-ciale: leverpostej og medisterpølse), dybfrost og konserves; hobby: hesteopdræt.

Adr.: Torneåvej 8, 7430 Ikast.

Firma: Leif Ulsted, slagtermester, Torneåvej 7, 7430 Ikast.



**W. H. Trønning**  
slagtermester  
Kbhvn. Ø.



**E. T. Tønnesen**  
slagtermester  
Nakskov



**E. Uhler**  
slagtermester  
Vodskov

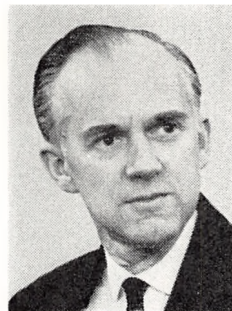

**T. Vad**  
direktør  
Hurup Thy

**Vad, Søren**, viktualiehandler.  
Firma: Søren Vad, viktualiehandler, Enghavevej 172, 2450 Kbhvn. SV.

**Vad, Tage**, direktør; f. 3/11 1921 i Ansager, Ribe amt, søn af lærer J. P. Vad; g. 4/9 1948 m. Inger V., f. Seindal; realeksm. 1938, kontorudd. på Ansager Slagteri 1938–41, frekventeret Den jydsk Handelshøjskole, Århus, ass. på Silkeborg Andelsslagteri 1945–47, studieophold i England 1947–48, prokurist i nuværende virksomhed 1948, direktør sst. s. 1961; kreatur- og svineslagteri; medl. af best. f. Kødfoderfabrikken Nordjylland, f. Thisted-Hurup Handelsskole, medl. af Hurup Thy skolekommission.

Adr.: Nørregade 40, 7760 Hurup Thy.  
Firma: Sydthy Andels-Svineslagteri, A. m. b. a., 7760 Hurup Thy.

**Vadsholt, Herluf Christian**, slagtermester; f. 14/7 1914 i Overlade, Ålborg amt, søn af gårdejer Jens Chr. Jensen Vadsholt; g. 1/6 1941 m. Marie V., f. Andersen; udd. v. landbrug, udd. h. farbroderen, slagtermester Ingv. Jensen, Overlade 1931–35, frekventeret Teknologisk Instituts kurser, Vejle, svend h. læremesteren og h. slagtermestrene Kn. Wedel, Dalmose, Møller, Korsør og Niels Mikkelsen, Middelfart, overtaget nuværende virksomhed 1941, virksomheden moderniseret fl. gange; pølsemageri og forhandling af kød, flæsk, pålæg m. m.; medl. af Sydjydsk Slagterring, skuemester s. 1955, medl. af best. f. Slagtermestrenes Syge- og Hjælpeforening, Vejle s. 1956, medl. af Vor Frelser kirke's menighedsråd.

Adr.: Skovvang 18, 7100 Vejle.  
Firma: Vejle Kødkontant, Langelinie 66, 7100 Vejle.

**Vahlun, Svend**, sektionsleder, civilingeniør; f. 12/7 1932 i Rønne, søn af maskinmester Jakob Andr. Vahlun; g. 25/3 1956 m. Jytte V., f. Kristensen; student 1950, cand. polyt. 1955, ingeniør i nuværende virksomhed 1957, sektionsleder sst. s. 1960; medl. af Nordisk Metodikkomité for lev-

nedsmidler og af undervisningsudvalget f. Teknologisk Instituts laborantskole.

Adr.: Nystedvej 12, Veddelev, 4000 Roskilde.  
Firma: Slagteriernes Forskningsinstitut, Maglegårdsvej 2, 4000 Roskilde.

**Valsted, Ejnar**, slagtermester; f. 25/1 1927 i Falde, Ålborg amt, søn af gårdejer Anders Valsted; g. 7/11 1953 m. Erna V., f. Aagaard; overtaget nuværende virksomhed 1953 (grundlagt 1930), virksomheden udvidet 1958; pølsemageri, koger, salteri og forhandling af kød, flæsk, pålæg og dybfrost, till. landtur.

Adr.: Vester-Hornum, 9600 Års.  
Firma: Vester-Hornum Slagterforretning, Vester-Hornum, 9600 Års.

**Walther, Christian**, slagtermester; f. 9/3 1930, søn af handelsmd. Chr. Walther; g. 25/9 1954 m. Annelise W., f. Overbech; udd. h. slagtermester Skans 1945–49, svend bl. a. h. slagtermestrene Axel Clausen og Sternberg, begge Haderslev, bestyrer i brugsforenings slagterafd. 1957–63, overtaget nuværende virksomhed 1963; slagtehus, pølsemageri og forhandling af kød, flæsk og pålæg, till. landtur og handel m. levende kreaturer.

Adr.: 6170 Hoptrup.  
Firma: Chr. Walther, slagtermester, 6170 Hoptrup.

**Wammen, Juan Nicolai**, slagtermester; f. 7/3 1932 i Argentina, søn af slagtermester Jacob Wammen; g. 21/3 1959 m. Inger W., f. Kløkkerholm; udd. s. slagter h. faderen 1952, svend sst. (Argentina), h. slagtermester Mouritzen, Sindal 1957–58, i fa. J. P. Jensen IS., Skagen 1958–63, etabl. s. slagtermester i Hirtshals i egen nyopført ejendom 1963; pølsemageri, røgeri og forhandling af kød, flæsk og hjemmelavet pålæg.

Adr.: Margrethevej 10, 9850 Hirtshals.  
Firma: Juan Wammen, slagtermester, Margrethevej 10, 9850 Hirtshals.

**Vang, Ole**, direktør.  
Firma: Lolland-Falsters Andels-Svineslagteri, 4800 Nykøbing Fl.



**S. Vahlun**  
sektionsleder, civilingeniør  
Roskilde



**E. Valsted**  
slagtermester  
Vester-Hornum, Ars



**J. N. Wammen**  
slagtermester  
Hirtshals

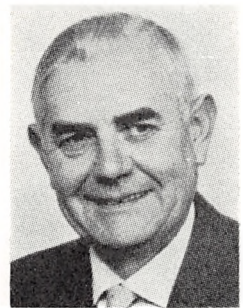

**C. Weber**  
slagtermester  
Dragør

**Warming, Chresten**, slagtermester; f. 27/12 1924 i Gram, Haderslev amt, søn af arbejdsmd. Michael Jensen Warming; g. m. Anna W., f. Laursen; udd. h. slagtermester Hans Folsted, Gram 1942–46, svend på Skærbæk og Rødding slagterier og h. slagtermester Madsen, Gram, etabl. s. slagtermester m. vogn i Gram 1954, till. overtaget nuværende forretning 1959; pølsemageri og forhandling af kød, flæsk og pålæg, till. landtur; tildelt førstepræmie og fl. ærespræmier i Utrecht 1964 og Odense 1965.

Adr.: Østergade 30, 6510 Gram.

Firma: Chresten Warming, slagtermester, Østergade 30, 6510 Gram.

**Weber, Christian**, slagtermester; f. 27/2 1904 i Haderslev, søn af vognmd. Jørgen Madsen Weber; g. m. Rigmor Ellen W., f. Larsen; udd. h. slagtermester Carl Petersen, Gram 1920–24, etabl. s. slagtermester i Dragør 1926; pølsemageri og forhandling af kød, flæsk og hjemmelavet pålæg; medl. af Kbhvn.s kreaturnoteringsudvalg, Kbhvn.s Kød- og Flæsketorvs kødnoteringsudvalg, suppleant t. sidstnævntes fjerkræ- og flæsknotering samt suppleant s. skuemester i Kbhvn.s Slagterlaug.

Adr.: Drogdensvej 20, 2791 Dragør.

Firma: Chr. Weber, slagtermester, Kongevejen 5, 2791 Dragør.

**Weber, Hans Christian Petersen**, bestyrer; f. 6/8 1940 i Jernhyt, Haderslev amt, søn af slagter Christoffer Weber; g. 1/6 1963 m. Else W., f. Nissen; udd. s. slagter på Vojens Andels-Svineslagteri 1954–58, svend sst. 1958–61, bestyrer i sammes udsalg, Vojens s. 1961.

Adr.: Vestergade 17, 6500 Vojens.

Firma: Vojens Kødforsyning, Vestergade 17, 6500 Vojens.

**Weber, H. Juel**, viktualiehandler.

Firma: H. Juel Weber, viktualiehandler, Strandboulevarden 77 A, 2100 Kbhvn. Ø.

**Weble, Harry**, bogtrykker; f. 14/1 1905 i Kbhvn., søn af fabriksmester Conrad Weble; g. 2/11 1924 m. Anna W., f. Nielsen; udd. s. typograf, sports-

journalist på Viborg Stiftstidende 1921–42, forretningsfører på Dagbladet Nordsjælland, Helsingør 1942–45, etabl. s. bogtrykker i Helsingør 1945, overtaget nuværende virksomhed 1950 (grundlagt 1948); fremstilling af tarmtryk i giftfri, kogefaste farver; medl. af best. f. Asminderød-Grønholdt sygekasse, formd. f. Humlebæk Sportsklub, kasserer f. hal-best.

Adr.: Ny Strandvej 115, 3050 Humlebæk.

Firma: Bristol-Trykkeriet, Cæciliavej 58, 2500 Kbhvn. Valby.

**Veggerby, Holger**, slagtermester; f. 29/9 1902 i Nibe, søn af slagtermester Jens Veggerby; g. 21/10 1928 m. Ellen V., f. Pedersen; udd. s. slagter h. faderen 1917–21, svend sst., overtaget virksomheden 1927 (grundlagt ca. 1890), till. indehaver af Nibe off. slagtehus 1955–66; pølsemageri, køgeri, røgeri, salteri og forhandling af kød, flæsk og pålæg, till. landtur.

Adr.: Voldborggade 8, 9240 Nibe.

Firma: Holger Veggerby, slagtermester, Voldborggade 8, 9240 Nibe.

**Weibel, Anton**, slagtermester; f. 3/12 1913 i Århus, søn af kedelsmed Anton Weibel; g. 12/9 1937 m. Vera W., f. Elmkjær; overtaget nuværende virksomhed 1939 (grundlagt ca. 1900), virksomheden moderniseret; pølsemageri, køgeri, røgeri, salteri og forhandling af kød, flæsk, pålæg og dybfrost.

Adr.: Norsgade 10, 8000 Århus C.

Firma: A. Weibel, slagtermester, Norsgade 10, 8000 Århus C.

**Weibel, Carl**, slagtermester; f. 24/7 1911 i Århus, søn af kedelsmed Anton Weibel; g. 27/11 1932 m. Ellen W., f. Jensen; udd. h. slagtermester Niels Nielsen, Århus 1925–30, svend sst., overtaget nuværende virksomhed 1938; pølsemageri, køgeri, salteri og forhandling af kød, flæsk og pålæg.

Adr.: Tordenskjoldsgade 12, 8200 Århus N.

Firma: Carl Weibel, slagtermester, Tordenskjoldsgade 12, 8200 Århus N.



**H. C. P. Weber**  
bestyrer  
Vojens



**H. Weble**  
bogtrykker  
Kbhvn. Valby



**H. Veggerby**  
slagtermester  
Nibe



**H. Welander-Jørgensen**  
slagtermester  
Korup Fyn

**Weibel, Leo**, slagtermester; f. 29/1 1925 i Århus, søn af kedelsesmed Anton Weibel; g. 10/9 1950 m. Ella W., f. Hansen; udd. h. slagtermester Carl Weibel, Århus 1940-44, svend fl. steder, etabl. s. slagtermester i Århus 1950, overtaget nuværende virksomhed 1959 (grundlagt 1928), moderniseret og nymonteret 1961; pølsemageri, koger, salteri og forhandling af kød, flæsk, pålæg og dybfrost; medl. af Midtjydsk Slagterring; hobby: brevduer.  
Adr.: Solsortevej 15, 8210 Århus V.

Firma: Leo Weibel, slagtermester, Nørre Allé 98, 8000 Århus C.

**Weidanz, Elo**, slagtermester; f. 23/12 1902 i Kbhvn., søn af slagtermester Chr. Weidanz; g. 6/9 1939 m. Margrethe W., f. Gammelgaard; udd. h. faderen 1918-22, svend fl. steder, etabl. s. slagtermester på Frbg., på nuværende adr. s. 1938.

Adr.: Strandvejen 84, 2900 Hellerup.

Firma: Elo Weidanz, slagtermester, Strandvejen 84, 2900 Hellerup.

**Weihrauch, Mogens**, direktør; f. 27/8 1935 i Odense, søn af montør Sv. Weihrauch; g. 25/4 1959 m. Birthe W., f. Larsen; realeksm. 1952, kontorudd. i C. W. S. Svineslagterier A/S, Herning Svineslagteri 1952-55, studieophold i Tyskland 1955-56, disponert i Wilian Madsen & Co., Kbhvn. 1958-59, på Thisted Andels-Svineslagteri 1959-60, prokurist på Skive Andelsslagteri 1960-63, underdirektør i nuværende virksomhed 1963, direktør s. 1965 (virksomheden grundlagt 1888); slagting af svin og kreaturer, fremstilling og forhandling af pølser og kødkonserver, også eksport (varemærke: ASK); medl. af best. f. Andelsslagteriernes Konservereksport A. m. b. a. (Dana) s. 1965, f. Danske Andelsslagteriernes Kødfoder- og Albuminfabrik s. 1965, f. Dana Food Ltd., London s. 1966, medl. af Andelsslagteriernes Fælleskontor m. tilknyttede organisationer, af Eksportslagteriernes Salgsforening, af best. f. Schaub & Co., Kbhvn. m. m., medl. af Round Table.

Adr.: Ejlersvej 42, 6000 Kolding.

Firma: Kolding Andels-Svineslagteri, Jens Holms Vej, 6000 Kolding.

**Veile, Henry**, slagtermester; f. 21/10 1910 i Røding, Viborg amt, søn af staldforpagter Jens P. Veile; g. 15/8 1937 m. Ingeborg V., f. Lund Nielsen; udd. h. slagtermester A. E. Jensen, Skive 1926-30, svend bl. a. sst., torvehandel i Skive 1935-37, slagtermester i Lihme 1937-39, etabl. s. slagtermester i Vildbjerg 1959; pølsemageri, koger, salteri og forhandling af kød, flæsk, hjemmelavet pålæg, dybfrost, konserver og færdigretter.  
Adr.: Skolegade 2, 7480 Vildbjerg.

Firma: Henry Veile, slagtermester, Skolegade 2, 7480 Vildbjerg.

**Weinreich, Sv. Aa.**, slagtermester.

Firma: Sv. Aa. Weinreich, slagtermester, Falkoner Allé 49, 2000 Kbhvn. F.

**Welander-Jørgensen, Harry**, slagtermester; f. 23/1 1917 i Fåborg, søn af blikkenslagermester Rs. Jørgensen; g. 13/6 1943 m. Ingrid W.-J., f. Østergaard; udd. h. slagtermestrene, Brdr. Levin, Fåborg og Bruun, Stenlille 1931-35, svend bl. a. h. slagtermester Jensen, Jelling, slagtermester i Bredal 1944-47, i Odense 1947-66, till. faglærer v. teknisk skole, Odense s. 1957, dagskolelærer sst. s. 1964.

Adr.: Tværvej 12, 5461 Korup Fyn.

**Weng, Jens-Erik**, faglærer; f. 28/4 1935 i Sall, Skanderborg amt, søn af skovarbejder Rs. Pedersen; g. 9/6 1956 m. Jytte W., f. Kaels; udd. s. slagter på Hammel Andelsslagteri 1950-54, svend sst. 1954-58, mestersvend på Esbjerg Andelsslagteri 1958-59, på Fåborg Andelsslagteri 1959-61, på Skanderborg Andelsslagteri 1961-63, faglærer i nuværende virksomhed s. 1963; næstformd. f. Dansk Teknisk Lærerforening's Roskilde afd.

Adr.: Vestergade 16, 4000 Roskilde.

Firma: Slagteriskolen, Maslegårdsvvej 8, 4000 Roskilde.

**Werdelin, Christian Isak**, veterinærdirektør, R.; f. 30/9 1906 i Frederikssund, søn af gårdejer Jacob Werdelin; g. 29/1 1933 m. m. Inga W., f. Christensen; student 1924, cand. med. vet. 1929,



**J.-E. Weng**  
faglærer  
Roskilde



**C. I. Werdelin**  
veterinærdirektør  
Kbhvn. V.



**A. L. Vernegaard**  
slagtermester  
Skive



**P. F. Vernegaard**  
slagtermester  
Skive

ass. i praksis 1929–31, vidensk. ass. v. statens vet. serumlaboratorium 1931–38, dyrlæge v. Århus kommunale Mælkekontrol 1938–40, v. Gentofte kommunes sundhedskommission 1940–44, stadsdyrlæge i Gentofte kommune 1944–61, veterinærdirektør s. 1961; tildelt Jubilæumsfondens rejsestipendium 1935, belønning fra professor, dr. med. h. c. C. O. Jensen's mindefond 1940; har skrevet artikler vedr. tuberkulose hos husdyrene og veterinærhygiejniske emner i nordiske veterinærtidsskrifter og artikler om veterinæradministrative forhold i OIE-Bulletin; sekr. f. Kød- og Mælkehygiejnisk Forening for danske Dyrlæger 1941–48, formd. 1949–53, forretningsfører f. Pensionskassen for Dyrlæger ved Eksportsvineslagterierne 1941–53, sekr. f. Den danske Dyrlægeforening 1954–61, medl. af Landbrugets Radio- og Filmudvalg 1954–61, redaktør af dyrlægeforeningens lommebøger og lovsamlinger 1964–61, Danmarks repræsentant i World Veterinary Association's permanente komité s. 1961, censor v. Landbohøjskolen s. 1942, medl. af Det veterinære Sundhedsråd s. 1961, landbrugsministeriets vaccineudvalg, udvalg vedr. kvalitetskontrol m. ud- og indførsel af avlsdyr og det lægelig-veterinære hygiejneudvalg, Danmarks repræsentant i Office international des Epi zooties 1961, Danmarks repræsentant i Den europæiske Mund- og Klovesygekommission s. 1961, af sammes eksekutivkomité s. 1963, præsident f. samme s. 1967.  
Adr.: Østerkildevvej 7, 2820 Gentofte.

Organisation: Veterinærdirektoratet, Nyropsgade 37, 1602 Kbhvn. V.

**Werge, Kaj**, slagtermester; f. 11/1 1919 i Års, Ålborg amt, søn af slagter Alb. Werge; g. 21/8 1943 m. Lene W., f. Hansen; udd. h. slagtermester Niels Rask, Års 1934–38, svend sst. og h. slagtermester Petrus Petersen, Løgstør, overtaget nuværende virksomhed 1943, virksomheden moderniseret 1956; pølsemageri, forhandling af kød, flæsk, pålæg m. m.; næstformd. f. Vejle Roklub 1949–52, rochef sst. 1947–49; hobby: rosport.  
Adr.: Worsåesgade 7, 7100 Vejle.

Firma: Kaj Werge, slagtermester, Vedelsgade 101, 7100 Vejle.

**Vernegaard, Arnold Laurids**, slagtermester; f. 12/12 1914 i Esbjerg, søn af slagtermester Anders Chr. Vernegaard; g. 21/5 1939 m. Elna V., f. Bilstrup Andersen; udd. h. faderen og h. slagtermester Sigurd Henningsen, Horsens 1930–34, svend på Skive Andelsslagteri 1934–44, overtaget faderens virksomhed 1944 (grundlagt 1938), på nuværende adr. i nyopført ejendom s. 1958; pølsemageri, køgeri, røgeri, salteri og forhandling af kød, flæsk, pålæg og dybfrost; kasserer f. Skive og Omegns Slagtermesterforening s. 1948, skuemester 1948–54, medl. af Midtjydsk Slagterring, domsmd.

Adr.: Henrik Lunds Vej 32, 7800 Skive.

Firma: A. K. Vernegaard, slagtermester, Henrik Lunds Vej 32, 7800 Skive.

**Vernegaard, Preben Feldberg**, slagtermester; f. 15/8 1942 i Skive, søn af slagtermester Arnold Laur. Vernegaard; g. 5/12 1964 m. Nancy V., f. Hindkær; udd. h. faderen og h. slagtermester Robert Pedersen, Nykøbing M. 1957–61, svend i Kbhvn., overtaget nuværende virksomhed 1964 sm. m. slagtermester Hans Arne Sørensen (virksomheden grundlagt 1917); pølsemageri, køgeri, røgeri, salteri og forhandling af kød, flæsk, pålæg og dybfrost, till. fremstilling og forhandling af pølsevarer; medl. af Midtjydsk Slagterring.

Adr.: Torvegade 20, 7800 Skive.

Firma: Vernegaard & Sørensen, slagtermestre, Torvegade 20, 7800 Skive.

**Werner, Willy**, slagtermester; f. 11/1 1919 i Terndrup, Ålborg amt, søn af slagtermester Jens P. Werner; g. 21/10 1944 m. Johanne W., f. Rise; udd. h. faderen og h. slagtermester Anker Werner, Ålborg 1934–38, svend fl. steder, overtaget nuværende virksomhed 1945 (grundlagt 1938), virksomheden moderniseret og nymonteret; pølsemageri, køgeri, røgeri, salteri og forhandling af kød, flæsk, pålæg og dybfrost; medl. af Slagterringen Nordjylland.

Adr.: Bredgade 28, 9670 Løgstør.

Firma: Willy Werner, slagtermester, Bredgade 28, 9670 Løgstør.



*W. Werner*  
slagtermester  
Løgstør



*A. Vernersen*  
slagtermester  
Ålborg



*E. H. Vernersen*  
slagtermester  
Ålborg



*C. J. Westergaard*  
slagtermester  
Borris

**Vernersen, Anker**, slagtermester; f. 28/8 1901 i Terndrup, Ålborg amt, søn af slagtermester Jens P. Vernersen; g. 7/3 1929 m. Sine V., f. Toft; udd. s. slagter h. faderen 1915–19, svend sst., overtaget nuværende virksomhed 1929; forhandling af kød, flæsk og pålæg.

Adr.: Borgergade 28, 9000 Ålborg.

Firma: Anker Vernersen, slagtermester, Borgergade 24, 9000 Ålborg.

**Vernersen, Elmer Hein**, slagtermester; f. 14/5 1917 i Terndrup, Ålborg amt, søn af slagtermester Jens P. Vernersen; g. 16/4 1941 m. Lilly V., f. Laursen; udd. h. broderen, slagtermester Anker Vernersen, Ålborg 1931–35, svend h. faderen 1935–50, overtaget nuværende virksomhed 1950 (grundlagt 1939), virksomheden moderniseret; pølsemageri, køgeri, røgeri, salteri og forhandling af kød, flæsk og pålæg.

Adr.: Kastetvej 84, 9000 Ålborg.

Firma: Elmer Vernersen, slagtermester, Kastetvej 51, 9000 Ålborg.

**Vernersen, Jens**, slagtermester; f. 10/3 1910 i Terndrup, Ålborg amt, søn af slagtermester Jens P. Vernersen; g. 7/10 1941 m. Karen V., f. Jensen; udd. s. slagter h. faderen 1924–28, svend sst., medindehaver 1942, eneindehaver s. 1959 (virksomheden grundlagt 1902); slagtehus, pølsemageri, køgeri, røgeri, salteri og forhandling af kød, flæsk, pålæg og dybfrost.

Adr.: 9575 Terndrup.

Firma: Terndrup Slagterforretning, 9575 Terndrup.

**Veron, Henry**, slagtermester; f. 20/1 1914 i Højby, Holbæk amt, søn af fisker Niels Petersen; g. 23/5 1937 m. Maja Kirstine V., f. Hansen; udd. h. slagtermester Peter Nielsen, Vig 1928–32, svend sst. 1932–50, etabl. s. slagtermester fra vogn 1950, till. etabl. forretning i egen nyopført ejendom 1954, virksomheden udvidet og moderniseret; pølsemageri og forhandling af kød, flæsk og pålæg, till. landtur.

Adr.: 4560 Vig St.

Firma: Henry Veron, slagtermester, 4560 Vig St.

**Wessberg, Orla**, viktualiehandler.

Firma: Orla Wessberg, viktualiehandler, Horskildevej 43, 2500 Kbhvn. Valby.

**Vestergaard, Otto**, slagtermester.

Firma: Otto Vestergaard, slagtermester, 6830 Nørre Nebel.

**Westergaard, Christian Jørgen**, slagtermester; f. 17/2 1926 i Borris, Ringkøbing amt, søn af cykkelhandler Lars Hansen; g. 14/4 1948 m. Gerda W., f. Fibæk; udd. h. slagtermester Asger Rasmussen, Borris 1940–44, svend h. slagtermester I. M. Olsen, Ølgod 1944–47, i Skjern C. W. S. slagteri's udsalg, Skjern 1948–50, bestyrer sst. 1950–59, overtaget nuværende virksomhed 1959 (grundlagt af morfaderen 1896), virksomheden ombygget og moderniseret 1961; slagtehus, pølsemageri, køgeri, røgeri, salteri og forhandling af kød, flæsk, hjemmelavet pålæg (speciale: leverpostej og medisterpølse), dybfrost, konserver og vildt; medl. af Midtjysk Slagterring, af best. f. Skjern, Tarm og Omegns Slagtermesterforening s. 1962, skuemester s. 1964, medl. af best. f. Borris-Faster-Jagtforening s. 1966; hobby: jagt.

Adr.: Østergade 17, 6931 Borris.

Firma: Westergaard's Slagterforretning, Østergade 17, 6931 Borris.

**Westergaard, E.**, slagtermester.

Firma: E. Westergaard, slagtermester, Bagsværd Hovedgade 43 C, 2880 Bagsværd.

**Westergaard, Knud Børge**, slagtermester; f. 16/5 1925 i Kirke-Eskilstrup, Holbæk amt; g. 11/11 1950 m. Ella W., f. Hansen; udd. h. slagtermester Trebbien, Vipperød 1940–44, etabl. s. kreaturhandler i Tølløse, på nuværende adr. s. 1949, udvidet m. detailsalg 1962; slagtehus, pølsemageri, og forhandling af kød, flæsk og pålæg, till. handel m. kreaturer.

Adr.: N. Vallenderød, 4340 Tølløse.

Firma: Kødbørsen, N. Vallenderød, 4340 Tølløse.



**P. Wiekierak**  
viktualiehandler  
Kbhvn. S.



**M. Wienberg**  
fabrikant  
Kbhvn. V.



**I. Wigh**  
slagtermester  
Randers



**F. Aa. Wiinberg**  
disponent  
Kbhvn. V.

**Westergaard, N. P.**, slagtermester.  
Firma: N. P. Westergaard, slagtermester, Nørre-  
gade 47, 5000 Odense.

**Westh, Paula**, viktualiehandler.  
Firma: Busser's Bar, Rantzausgade 47, 2200  
Kbhvn. N.

**Vetter, Simon Leif**, slagtermester; f. 6/5 1940 i  
Helsingør, søn af trædrejer Simon P. Vetter; g. 18/3  
1961 m. Agnethe V., f. Nielsen; udd. s. pølsema-  
ger h. slagtermester Henning Rasmussen, Helsingør  
1954–58, butikssvend h. slagtermester Gerhardt  
Larsson, Helsingør, overtaget læremesterens virk-  
somhed 1960 sm. m. slagtermester Gerhardt Lar-  
son, eneindehaver 1960–67, till. overtaget nuvæ-  
rende virksomhed 1966; pølsemageri og forhand-  
ling af kød, flæsk og hjemmelavet pålæg.

Adr.: Gurrevej 58, 3000 Helsingør.  
Firma: Simon Vetter, slagtermester, Kingosvej 11,  
3000 Helsingør.

**Wiekierak, Poul**, viktualiehandler; f. 19/3 1942 i  
Kbhvn., søn af husmd. Johan Wiekierak; g. 4/7  
1963 m. Birthe W., f. Hansen; udd. i nuværende  
virksomhed, overtaget virksomheden 1967.

Adr.: Ærtevej 10, 2700 Brønshøj.  
Firma: Boes – det bedste, Amagerbrogade 153,  
2300 Kbhvn. S.

**Wienberg, J.**, viktualiehandler.  
Firma: J. Wienberg, viktualiehandler, Jagtvej 131,  
2200 Kbhvn. N.

**Wienberg, Martin**, fabrikant; f. 11/12 1912 i  
Haderslev, søn af slagtermester Martin Nikolaj  
Hansen; udd. h. slagtermester P. Dahl, Haderslev  
1927–31, fabriksmester i fa. H. Wienberg-Hansen,  
Kbhvn. 1933–45, etabl. s. fabrikant i Kbhvn. 1945;  
fremstilling og forhandling af leverpostej, grise-  
sylte og rullepølse.

Adr.: Rosengården, Kongsted-Borup, 4683 Røn-  
nede.  
Firma: Københavns Leverpostejfabrik, Slagter-  
boderne 1–5, 1716 Kbhvn. V.

**Wiese, Jens Ludvig**, slagtermester; f. 5/1 1920 i  
Fredericia, søn af barbermester Hans Chr. Wiese;  
g. 30/9 1945 m. Harriet W., f. Sabroe-Nielsen; udd.  
h. slagtermester H. Grundt, Fredericia 1935–39,  
svend bl. a. h. slagtermestrene, Brdr. Jepsen, Es-  
bjerg, h. slagtermester Emil Hansen, Odense 1945,  
bestyrer sst. t. 1960, h. slagtermester Forlund,  
Odense 1960–61, overtaget nuværende virksomhed  
1963, kølevindue og nyt inventar installeret 1966;  
pølsemageri og forhandling af kød, flæsk, pålæg,  
dybfrost og konserver; hobby: lystfiskeri.

Adr.: Holbergsvej 20, 7000 Fredericia.  
Firma: J. L. Wiese, slagtermester, Rahbeksvej 2,  
7000 Fredericia.

**Wigh, Ib**, slagtermester; f. 7/5 1926 i Viborg,  
søn af specialarbejder Søren Wigh; g. 26/8 1954  
m. Benthe W., f. Poulsen; udd. h. slagtermester  
N. Kusk Mikkelsen, Viborg 1942–46, svend h. slag-  
termester Gunnar Petersen, Randers 1946–52, pøl-  
semager i fa. P. A. Petersen & Søn, Århus 1952–  
58, bestyrer i Hammel og Omegns Svinelagteri's  
udsalg, Thorsø 1958–62, etabl. s. slagtermester i  
Randers 1962, overtaget nuværende virksomhed  
1967, moderniseret og nymonteret s. å.; pølsema-  
geri, koger, røger, salteri og forhandling af kød,  
flæsk, pålæg, dybfrost, smørrebrød og færdigretter;  
hobby: lystfiskeri.

Adr.: Skansebo 8, 8900 Randers.  
Firma: Storegades Kødforsyning, Storegade 10,  
8900 Randers.

**Wiik, Karl**, direktør.  
Firma: Wiik & Co. A/S, Vimmelskiftet 47, 1161  
Kbhvn. K.

**Wiinberg, Finn Aage**, disponent; f. 26/5 1942 på  
Frbg., søn af slagtermester Aage Chr. Wiinberg;  
udd. h. slagtermester Robert Holst Hansen, Kød-  
byen, Kbhvn. 1957–61, svendprøve m. medalje,  
till. Københavns Slagterlaugs diplom, svend h. slag-  
termester Thyrring-Johansen, Kbhvn. 1962–63, dis-  
ponent h. faderen s. 1963 (virksomheden grundlagt  
af farfaderen 1911), udvidet m. fødevarermarked

1966; forhandling af kød, flæsk, pålæg, kolonial, frugt, grønt og vin.

Adr.: Vendevej 6, Slagslunde, 3660 Stenløse.

Firma: Wiinberg, slagterforretning, Ny Carlsberg Vej 23, 1760 Kbhvn. V.

**Wiinberg, Aage Christian**, slagtermester; f. 30/5 1912 i Kbhvn., søn af kok og viktualiehandler Viggo Wiinberg; g. 13/4 1936 m. Ethel W., f. Gøthlin; udd. s. pølsemaker i fa. J. Wiedemann, Kbhvn., s. slagter h. slagtermester Walther Randrup, Kbhvn., svend fl. steder, overtaget forældrenes virksomhed 1939, udvidet m. slagterforretning 1945 og m. fødevaremarked 1966; forhandling af kød, flæsk, pålæg, kolonial, frugt, grønt og vin; medl. af best. f. Høkerforeningen i København s. 1957, af best. f. sammes skyttelaug 1949-60.

Adr.: Slotsherrensvej 38, 2720 Vanløse.

Firma: Wiinberg, slagterforretning, Ny Carlsberg Vej 23, 1760 Kbhvn. V.

**Wiingaard, Karl**, slagtermester.

Firma: Karl Wiingaard, slagtermester, Jernbanevej 24, 5000 Odense.

**Wiklund, E.**, slagtermester.

Firma: Ryesgades Kødbørs, Ryesgade 118, 2100 Kbhvn. Ø.

**Wilhelmsen, Arne Getreuer**, slagtermester; f. 28/4 1921 i Kbhvn., søn af brødkusk Søren Erik Wilhelmsen; g. 14/5 1944 m. Lizzi W., f. Kristensen; udd. h. slagtermester Ch. Jensen, Charlottenlund 1936-40, svend h. slagtermestrene P. E. Larsen og Aage Jensen, begge Kbhvn., etabl. s. slagtermester i Kbhvn. 1949.

Adr.: Rønningsvej 9, 2400 Kbhvn. NV.

Firma: Arne Wilhelmsen, slagtermester, Århusgade 1, 2100 Kbhvn. Ø.

**Wilhelmsen, Niels Ejner**, slagtermester; f. 6/4 1920 i Esbjerg, søn af fiskeeksportør Einer Wilhelmsen; g. 8/7 1944 m. Jessie Mary W., f. Nielsen; udd. h. slagtermester Melsen, Esbjerg 1935-39, svend bl. a. sst. og h. slagtermestrene Rich. Christiansen og Villy Hansen, begge Esbjerg, bestyrer i Esbjerg, svend i A/S Bylderup-Bov & Omegns Eksportslagteri, etabl. s. slagtermester i Esbjerg 1943, overtaget nuværende virksomhed s. å., virksomheden ombygget og moderniseret; pølsemakeri og forhandling af kød, flæsk og pålæg; medl. af best. f. Esbjerg og Omegns Slagtermesterforening, suppleant t. best. f. Slagtermestrenes Indkøbsforening, Esbjerg.

Adr.: Havnegade 131, 6700 Esbjerg.

Firma: N. E. Wilhelmsen, slagtermester, Havnegade 131, 6700 Esbjerg.

**Wilken, Henning**, slagtermester; f. 13/7 1925 i Kbhvn., søn af ass. Frithjof Wilken; g. 2/10 1946 m. Kirsten W., f. Larsen; udd. s. slagter og butiksvend h. slagtermester Arne Hermansen, Kbhvn. 1939-43, svend h. slagtermestrene Hans Jensen og Nicolaisen, begge Søborg, etabl. s. slagtermester i

Kbhvn. 1960, overtaget nuværende virksomhed 1965.

Adr.: Smørumvej 9, 2700 Brønshøj.

Firma: Henning Wilken, slagtermester, Frederiksborgvej 81, 2400 Kbhvn. NV.

**Villadsen, Bent**, slagtermester; f. 11/4 1938 i Sønderbæk, Viborg amt, søn af købmd. Otto Villadsen; g. 31/8 1963 m. Merete V., f. Sørensen; udd. h. slagtermester Henning Petersen, Randers 1952-56, svend bl. a. h. slagtermester Hvass, Kbhvn., etabl., s. slagtermester i Herlev 1965; pølsemakeri og forhandling af kød, flæsk og pålæg.

Adr.: Stordyssen 17, 2730 Herlev.

Firma: B. Villadsen, slagtermester, Runddyssen 2, 2730 Herlev.

**Villekold, Søren**, direktør, R<sup>1</sup>; f. 8/12 1896 i Struer; præliminæreksm. 1912, ansat på Skive Andelsslakteri 1912-16, hjemsendt s. løjtnant 1918, kontorass. på Horsens Andels-Svineslagteri 1920-23, på Østvendssyssel Andels-Svineslagteri, Sæby 1923-26, generalmanager i Irish Cooperative Meat Ltd., Waterford, Irland 1926-30, direktør i A/S Randers Svineslagteri 1930-33, f. Slakteriernes Fællesindkøbsforening, De Samvirkende danske Andelsslakteriers Fælleskontor, Kbhvn. 1933-67; sekr. f. Andels- og Privatslagteriernes Arbejdsgiverforeninger 1933-67, formd. f. Slagterfagets fællesudvalg.

Adr.: Strandagervej 3, 2900 Hellerup.

Firma: Slagterfagets Fælleskontor, Axeltorv 3, 1609 Kbhvn. V.

**Willer, H. J.**, slagtermester.

Firma: H. J. Willer, slagtermester, Østre Allé 53, 4800 Nykøbing Fl.

**Willumsen, Børge Falkenberg**, viktualiehandler; f. 4/4 1905 i Kbhvn., søn af sognerådsformd. Fr. Willumsen; g. 2/8 1930 m. Ellen W., f. Andersen; udd. s. kok på hotel Cosmopolite og i restaurant Wivel, begge Kbhvn. 1920-24, kok t. søs og i Grønland, i restaurant Osborne, Kbhvn., hotel Marienlyst, Helsingør og i restaurant Divan 2, Tivoli, ophold i Tyskland, overtaget nuværende virksomhed 1933; pølsemakeri og forhandling af kød, flæsk og hjemmelavet pålæg; medl. af best. f. Høkerforeningen i København 1942-66, formd. 1960-66, medl. af best. f. Inco. s. 1966.

Adr.: Tjørnelunds Allé 32, 2500 Kbhvn. Valby.

Firma: B. Willumsen, viktualiehandler, Vigerslev Allé 26, 2500 Kbhvn. Valby.

**Vinderslev, Ingvar**, kreaturhandler; f. 5/5 1917 i Ilsøe, Viborg amt, søn af hestehandler Niels Vinderslev; g. 9/12 1944 m. Agnete V., f. Skødt; udd. v. handel og landbrug, etabl. s. kreaturhandler i Hornbæk; handel m. levende kreaturer, især kælvkvæg; formd. f. Kreaturhandlerforeningen for Randers By og Omegn, f. Kreaturhandlerens Landsforening, medl. af Hornbæk-Tånum sogneråd, af Hornbæk-Tånum skoles forbundsstyrelse og af Hornbæk-Tånum skolekommission, formd. f. sund-





**S. Villekold**  
direktør  
Kbhvn. V.

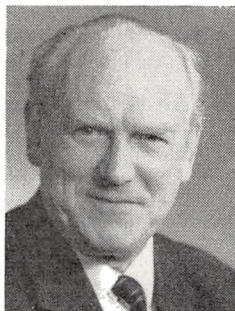

**B. F. Willumsen**  
viktualiehandler  
Kbhvn. Valby



**I. Vinderslev**  
kreaturhandler  
Hornbæk, Randers

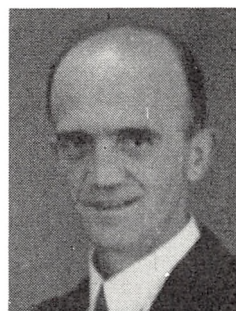

**R. Wisborg**  
slagtermester  
Frejlev, Ålborg

hedskommissionen og huslejenævnet i Hornbæk-Tånåm kommune.

Adr.: Lykkegården, Hornbæk, 8900 Randers.

Firma: Ingvar Vinderslev, kreaturhandler, Hornbæk, 8900 Randers.

**Vinding, Aksel**, viktualiehandler.

Firma: Aks. Vinding, viktualiehandler, Nørrebro-gade 53 A, 2200 Kbhvn. N.

**Winkler, Frits Carl Ravnborg**, disponent; f. 17/11 1920 i Hadsund, Ålborg amt, søn af cementstøber Chr. Winkler; g. 5/1 1946 m. Erna Maren W., f. Jensen; kontorudd. på Hadsund Svineslagteri A/S 1936–40, ass. sst. 1940–42, på Esbjerg Andels-Svineslagteri 1942–44, på Hobro Andels-Svineslagteri 1944–50, forvalter på Ringsted Andels-Svineslagteri 1950–62, disponent i nuværende virksomhed s. 1962; forhandling af kød, flæsk og pålægsvarer, fremstilling og forhandling af pølser og charcuterivarer, egne pølsevogne; medl. af forretningsudvalget i Køndindustriens Fabrikantforening.

Adr.: Brøndbyøster Torv 45, 2650 Hvidovre.

Firma: Plumrose A/S, Flæsketorvet 49–59, 1711 Kbhvn. V.

**Winkler, Kresten**, slagtermester; f. 30/3 1918 i Vium, Viborg amt, søn af gårdejer Fr. Winkler; g. 11/12 1940 m. Anna W., f. Feveile; udd. s. mæjerist, medarbejder h. svigerfaderen i nuværende virksomhed 1942, overtaget virksomheden 1962 (grundlagt 1872); slagtehus, pølsemageri, forhandling af kød, flæsk og pålæg.

Adr.: 4672 Klippinge.

Firma: Winkler, slagtermester, 4672 Klippinge.

**Vinther, Helmer**, slagtermester; f. 25/4 1939 i Lendemark, Præstø amt, søn af slagtermester Chr. Vinther; g. 6/9 1964 m. Helga V., f. Lillevang; udd. s. pølsemaker på Mayo Fabrikken, Vordingborg 1955–59, pølsemaker og butikssvend fl. steder, svend h. faderen 1963, medindehaver s. 1965; slagtehus, pølsemageri, røgeri og forhandling af kød, flæsk og pålæg, till. landtur.

Adr.: Grønvej 3, 4780 Stege.

Firma: C. Vinther, slagtermester, Lendemark Hovedgade 12, 4780 Stege.

**Winther, Edmund**, slagtermester.

Firma: E. Winther, slagtermester, Ø. Farimagsgade 16 B, 2100 Kbhvn. Ø.

**Winther, Vilhelm**, slagtermester.

Firma: Vilh. Winther, slagtermester, Hjørring-gade, 9850 Hirtshals.

**Wisborg, Richard**, slagtermester; f. 12/3 1908 i Gudumholm, Ålborg amt, søn af murermeister Vilh. Wisborg; g. 15/11 1931 m. Hilma W., f. Jensen; udd. s. slagter på Sønderborg Andels-Svineslagteri 1924–28, svend sst. 1928–45, bestyrer af sammes udsalg, Sønderborg 1945–47, etabl. s. slagtermester i Ålborg 1947–49, i Sønder-Onsild 1949–51, i Ålborg 1951–53, i Lønstrup 1953–55, i Hjørring 1955–56, i Arden 1956–60, overtaget nuværende virksomhed 1960 (grundlagt 1930), virksomheden udvidet og moderniseret 1961; pølsemageri, køgeri, røgeri, salteri og forhandling af kød, flæsk og pålæg, till. landture m. kølevogn.

Adr.: Frejlev, 9000 Ålborg.

Firma: Frejlev Slagterforretning, Frejlev, 9000 Ålborg.

**Visholm, Henning**, slagtermester; f. 2/12 1941 i Tornemark, Sorø amt, søn af arbejdsmd. Holger Visholm; g. 2/6 1964 m. Jytte V., f. Madsen; udd. h. slagtermester B. Laugesen, Sandved 1957–61, svend i Kbhvn., overtaget nuværende virksomhed 1965.

Adr.: Bremensgade 75 B, 2300 Kbhvn. S.

Firma: Henning Visholm, slagtermester, Lembergsgade 5, 2300 Kbhvn. S.

**Wisner-Pedersen, Jørgen**, laboratoriechef, lektor, civilingeniør, phil. dr.; f. 7/1 1928 i Maribo, søn af grosserer Hans Chr. Pedersen; g. 13/10 1956 m. Elly W.-P., f. Kjeldberg Jacobsen; student 1946, cand. polyt. 1951, phil. dr., McGill University, Canada 1954, lektor v. Landbohøjskolen 1964, chef f. laboratoriet f. kødteknologi sst. 1965; medl. af Institute of Food Technologists.

**Adr.:** Frederiksborgvej 88 B, 4000 Roskilde.  
**Firma:** Den kgl. Veterinær- og Landbohøjskole, laboratoriet f. kødteknologi, Rolighedsvej 25, 1959 Kbhvn. V.

**Wium, Johannes,** slagtermester.  
**Firma:** Johs. Wium, slagtermester, Sønderlands-  
gade 9, 7500 Holstebro.

**Wium, Karen Margrethe,** slagtermester.  
**Firma:** Karen M. Wium, slagtermester, Ndr. Fan-  
sanvej 45, 2000 Kbhvn. F.

**Wium, Peter,** slagtermester.  
**Firma:** Peter Wium, slagtermester, Vestergade 9,  
7500 Holstebro.

**Vium, Svend Erik,** slagtermester; f. 28/3 1936 i  
Holstebro, søn af slagtermester Johs. Haislund  
Vium; g. 26/12 1958 m. Tove V., f. Tved; udd. h.  
faderen 1949–53, svend bl. a. sst. og h. slagtermes-  
trene Schmidt & Søn, Fredericia, Trebbien, Sorø,  
Poul Olsen, Hellerup og Riis & Søn, Kbhvn., etabl.  
s. slagtermester i Holstebro 1962, på nuværende  
adr. i moderne forretning s. 1964, till. handel m.  
kreaturer; pølsemageri, køgeri, røgeri, salteri og  
forhandling af kød, flæsk, hjemmelavet pålæg, sa-  
later, dybfrost og konserves; medl. af Odd Fellow  
logen; hobby: jagt.

**Adr.:** Helgolandsgade 48, 7500 Holstebro.  
**Firma:** Sv. E. Vium, slagtermester, Struervej 49,  
7500 Holstebro.

**Vogt, Signe,** viktualiehandler.  
**Firma:** Nørrebro Delikatessen, Nørrebrogade 218,  
2200 Kbhvn. N.

**Wohlert, Anders Peter,** slagtermester; f. 28/12  
1908 i Attrup, Randers amt, søn af slagtermester  
Søren P. Wohlert; g. 9/11 1941 m. Anna W., f.  
Jacobsen; handelsudd., medarbejder h. faderen 1930,  
overtaget virksomheden 1945 (grundlagt 1917); slag-  
tehus, pølsemageri, køgeri, røgeri, salteri og for-  
handling af kød, flæsk og pålæg.

**Adr.:** 8560 Kolind.  
**Firma:** P. Wohlert, slagtermester, 8560 Kolind.

**Voldum, Thomas Børge,** slagtermester; f. 2/2  
1917 i Ålborg, søn af slagtermester Johs. Voldum;  
g. 7/6 1942 m. Anna V., f. Nielsen; udd. h. slagter-  
mester Harald Hertz, Silkeborg 1931–35, svend  
bl. a. h. slagtermester Chr. Hansen, Randers, etabl.  
s. slagtermester i Randers 1950, overtaget nuvæ-  
rende virksomhed 1959 (grundlagt 1861), nymon-  
teret og moderniseret 1967, bl. a. m. nyt pølse-  
mageri; pølsemageri, køgeri, røgeri, salteri og for-  
handling af kød, flæsk, pålæg og dybfrost.

**Firma:** Th. Voldum, slagtermester, Kirketorvet  
11, 8900 Randers.

**Wolff, Frede,** slagtermester.  
**Firma:** Frede Wolff, slagtermester, Låsbygade  
81, 6000 Kolding.

**Vollstedt, Carl,** slagtermester.  
**Firma:** Carl Vollstedt, slagtermester, Middel-  
fartvej 54, 5200 Odense V.

**Vollstedt, Carl,** bestyrer; f. 12/4 1921 i Haders-  
lev, søn af slagtermester Heinrich Vollstedt; g. 7/7  
1956 m. Ingeborg V., f. Knudsen; udd. s. slagter  
h. faderen 1937–41, svend bl. a. h. slagtermester  
Thierbach, Kbhvn., bestyrer i Vojens Andels-  
Svineslageri's udsalg, Vojens, i nuværende virk-  
somhed s. 1959, virksomheden ombygget og mo-  
derniseret; pølsemageri og forhandling af kød,  
flæsk og pålæg.

**Adr.:** Sønderbro 34, 6100 Haderslev.  
**Firma:** Sønderborg Andels-Svineslageri's ud-  
salg, Sønderbro 2, 6100 Haderslev.

**Vollstedt, Carl Christian,** slagtermester; f. 3/3  
1907 i Haderslev, søn af slagtermester Ludvig Jo-  
han Chr. Vollstedt; g. 19/4 1929 m. Alma Marie  
V., f. Norlander; udd. h. slagtermester L. Voll-  
stedt, Haderslev 1923–27, svend fl. steder 1927–35,  
overtaget faderens forretning i Haderslev 1935–53,  
forpagtet forretning i Esbjerg 1953–59, slagterme-  
ster i Odense 1959–67.

**Adr.:** Mageløvs 10, 5000 Odense.

**Vollstedt, Christian,** slagtermester; f. 16/5 1905  
i Haderslev, søn af slagtermester Heinrich Voll-  
stedt; g. 15/7 1941 m. Ingrid V., f. Petersen; udd.  
s. slagter h. faderen 1919–22, frekventeret Tekno-  
logisk Institut, Kbhvn., overtaget faderens virk-  
somhed 1941 (grundlagt 1862 af farfaderen), virk-  
somheden ombygget og moderniseret; pølsemageri  
og forhandling af kød, flæsk og pålæg; tildelt fl.  
guld- og sølvmedaljer på udstillinger i Kbhvn.,  
Odense og Utrecht, Carnegiefondets belønning for  
udvist heltemod; hobby: kreaturopdræt.

**Adr.:** Naffet 22, 6100 Haderslev.  
**Firma:** Chr. Vollstedt, slagtermester, Naffet 22,  
6100 Haderslev.

**Vonsgart, Holger H.,** slagtermester; f. 29/6 1910  
i Odense, søn af tømremester T. H. Olsen; g. 11/9  
1936 m. Oda Johanne V., f. Eskildsen; udd. h.  
slagtermester Hansen, Ringe 1925–29, svend sst.  
1929–30, h. slagtermester Carl Lund, Middelfart  
1930–32 og i fa. Chr. Hansen's Sønner, Odense  
1933–46, etabl. s. slagtermester i Odense 1949.

**Adr.:** Borchsvej 9, 5200 Odense V.  
**Firma:** Holger Vonsgart, slagtermester, Niels  
Steensens Vej 6, 5200 Odense V.

**Vorbech, H. W.,** direktør.  
**Firma:** Møller & Melgaard, Halmtorvet 15,  
1700 Kbhvn. V.

**Worm, E.,** viktualiehandler.  
**Firma:** E. Worm, viktualiehandler, Grækenlands-  
vej 51, 2300 Kbhvn. S.

**Worm, Ernst,** viktualiehandler; f. 16/1 1929 i  
Kbhvn., søn af viktualiehandler Edw. Worm; g.  
22/3 1951 m. Birthe W., f. Bille Christensen; udd.

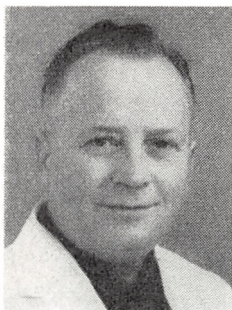

**T. B. Voldum**  
slagtermester  
Ranøers



**C. C. Vollstedt**  
slagtermester  
Odense

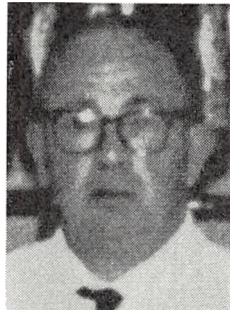

**C. Vollstedt**  
slagtermester  
Haderslev



**E. Worm**  
viktualiehandler  
Kbhvn. F.

s. pølse-mager h. faderen 1945-49, svend sst., etabl. s. viktualiehandler i Kbhvn. 1959, overtaget nuværende virksomhed 1960; forhandling af kød, flæsk og charcuteri.

Adr.: Østermarievej 19, 2770 Kastrup.

Firma: Ernst Worm, viktualiehandler, Peter Bangs Vej 78, 2000 Kbhvn. F.

**Worthmann, W.**, slagtermester.

Firma: W. Worthmann, slagtermester, Årøsundvej 35 A, 6100 Haderslev.

**Wurtzenfeld, Hilmar**, slagtermester.

Firma: Hilmar Wurtzenfeld, slagtermester, Søndergade 21, 8600 Silkeborg.

**Wuth, Frank Boldig**, direktør; f. 31/1 1941 i Tjæreborg, Ribe amt, søn af slagtermester Jacob Wuth; g. 3/6 1967 m. Jette W., f. Thomsen; real-eksm. 1956, udd. s. slagter h. faderen 1956-59, svend i fa. Oxekспорт 1959-61, handelseksm. 1962, ansat i fa. Werner Hinrichsen, Flensborg 1962-64, medstifter og medarbejder i nuværende virksomhed 1964, direktør sst. s. 1966; forhandling af kød t. eksport.

Adr.: H. S. Nielsens Vej 10, 6731 Tjæreborg.

Firma: Euomeat A/S, J. M. Therkelsens Vej 19, 6731 Tjæreborg.

**Wuth, Jacob**, slagtermester; f. 23/2 1910 i Holbæk. søn af slagter Franz Wuth; g. 26/9 1937 m. Laura W., f. Gjerlufsen; udd. h. slagtermester Chr. Jensen, Esbjerg 1925-29, svend bl. a. h. slagtermester Pacharzina, Esbjerg, bestyrer h. kreatur- og hestehandler Peder Gjerlufsen, Tjæreborg, slagtermester i Tjæreborg 1937-66, medstifter af og direktør f. Euomeat A/S 1964-66, s. 1966 engros- og eksportslagter samt eksport af levende kvæg.

Adr.: Kærvej 11, 6731 Tjæreborg.

**Würtz, Henning**, slagtermester; f. 29/5 1945 i Engesvang, Viborg amt, søn af arbejdsmd. Peter Würtz; g. 12/8 1967 m. Kirsten W., f. Jakobsen; udd. h. slagtermester Byg. Silkeborg 1959-63,

svend fl. steder, forpagtet nuværende virksomhed 1965 (grundlagt 1924), overtaget virksomheden 1967, moderniseret og nymonteret s. å.; pølse-mageri, køgeri, røgeri, salteri og forhandling af kød, flæsk, pålæg og dybfrost, till. landtur m. kølevogn.

Adr.: Torning, 8620 Kjellerup.

Firma: Henning Würtz, slagtermester, Torning, 8620 Kjellerup.

**Würtzenfeld, Ejlef**, slagtermester; f. 21/6 1926 i Bjerringbro, Viborg amt, søn af slagtermester Hilmar Würtzenfeld; g. 12/3 1949 m. Ruth Aase W., f. Lindum; udd. h. slagtermester Max Wörtzner, Viborg 1941-45, svend i Sverige 1945-49, butikssvend h. slagtermester Hermann Bendt, Århus 1949-53, pølse-mager i fa. Viggo Østergaard, Århus 1953-59, repræsentant i A/S Aarhus Flæsk-hal 1959-64, overtaget nuværende virksomhed 1964 (grundlagt 1947), nymonteret 1963; pølse-mageri, køgeri, røgeri, salteri og forhandling af kød, flæsk, pålæg og dybfrost.

Adr.: Fortevej 13, 8240 Risskov.

Firma: E. Würtzenfeld, slagtermester, Martin Vahls Vej 22, 8000 Århus C.

**Würtzenfeld, Tommy Erland**, slagtermester; f. 23/9 1928 i Bjerringbro, Viborg amt, søn af slagtermester Hilmar Würtzenfeld; g. 29/3 1964 m. Anette W., f. Hansen; udd. h. faderen og h. slagtermester Martarin Schütt, Viborg 1943-47, svend h. slagtermester Antonsen, Kbhvn. 1947, medindehaver 1958-65, overtaget nuværende virksomhed 1965 (grundlagt 1953), virksomheden moderniseret; pølse-mageri og forhandling af kød, flæsk og pålæg.

Adr.: Mørkhøjvej 136 C, 2730 Herlev.

Firma: Tommy E. Würtzenfeld, slagtermester, Rybjerg Allé 91, 2730 Herlev.

**Wybrandt, Dirck Backer**, slagtermester; f. 3/8 1905 i Store-Magleby, Kbhvn.s amt, søn af gård-ejer Henrik Wybrandt; g. 18/11 1934 m. Elly W., f. Larsen; udd. h. slagtermester Corneliusen, Kbhvn. 1930-34, overtaget nuværende virksomhed og ejendom i Farum 1934, virksomheden udvidet

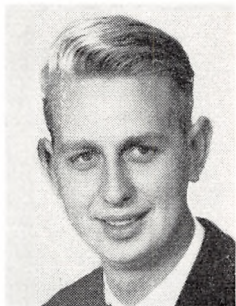

**H. Würtz**  
slagtermester  
Torning, Kjellerup



**T. E. Würtzenfeld**  
slagtermester  
Herlev



**D. B. Wybrandt**  
slagtermester  
Farum

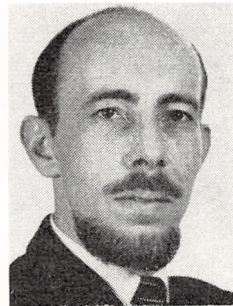

**P. Zeuthen**  
dyrlæge,  
levnedsmiddelteknolog  
Roskilde

1938 og 1955 (grundlagt 1918); forhandling af kød, flæsk og pålæg; medl. af best. f. Frederiksborg og Omegns Slagtermesterforening s. 1946.

Adr.: Hovedgaden 55, 3520 Farum.

Firma: D. B. Wybrandt, slagtermester, Hovedgaden 55, 3520 Farum.

**Ysbæk-Nielsen, G.**, slagtermester.

Firma: G. Ysbæk-Nielsen, slagtermester, Bagsværd Hovedgade 62, 2880 Bagsværd.

**Zacho, Frits Jespersen**, slagtermester.

Firma: Frits Zacho, slagtermester, 9442 Bierstedt.

**Zederkopff, Jørgen**, slagtermester; f. 9/6 1939 i Hvidovre, Kbhvn.s amt, søn af værkfører Sv. Aa. Zederkopff; g. m. Lizzie Z., f. Overgaard Petersen; udd. h. slagtermester Sv. Aa. Knudsen, Kbhvn. 1953-57, etabl. s. slagtermester i Gentofte 1957, udvidet m. filial: Vangede Bygade 1959.

Adr.: Kong Georgs Vej 68, 2000 Kbhvn. F.

Firma: Jørgen Zederkopff, slagtermester, Vandervej 129, 2820 Gentofte.

**Zeuthen, Peter**, dyrlæge, levnedsmiddelteknolog; f. 17/3 1933 i Kbhvn., søn af pastor Axel Hieronymus Zeuthen; g. 16/1 1965 m. Anni Z., f. Lerche; student 1951, hjemsendt s. premierløjtnant (R), cand. med. vet. 1961, udd. i levnedsmiddelteknologi, ansat i nuværende virksomhed 1961; medl. af best. f. Selskabet for Levnedsmiddelteknologi og -hygiejne s. 1967.

Adr.: Assensvej 32, 4000 Roskilde.

Firma: Slagteriernes Forskningsinstitut, Maglegårdsvej 2, 4000 Roskilde.

**Zimmermann, Tonny**, slagtermester; f. 22/2 1925 i Kbhvn., søn af specialarbejder Karl Zimmermann; g. 31/3 1951 m. Ruth Z., f. Hansen; udd. s. pølsemerger i A/S Wiedemann, Kbhvn. 1940-44, pølsemerger bl. a. sst., butikssvend fl. steder, i nuværende virksomhed 1950, overtaget virksomheden 1958; pølsemergeri og forhandling af kød, flæsk og pålæg.

Adr.: Skovparken 2, 3060 Espergærde.

Firma: T. Zimmermann, slagtermester, Gefionsvej 6, 3060 Espergærde.

**Zingenberg, Godfred**, slagtermester; f. 4/11 1907 i Kbhvn., søn af slagtermester Carl Peter Zingenberg; g. m. Ebba Margrethe Z., f. Møller; udd. s. slagter h. faderen, frekventeret pølsemergerskole i Leipzig, pølsemerger i USA, svend h. faderen, overtaget virksomheden 1942 (grundlagt 1887), optaget broderen Ib Carl Zingenberg s. medindehaver 1957; pølsemergeri, røgeri og forhandling af kød, flæsk og pålæg.

Adr.: St. Kongensgade 18, 1264 Kbhvn. K.

Firma: Sophus Arildsen's etff., slagterforretning, St. Kongensgade 18, 1264 Kbhvn. K.

**Zwiebler, Carl Willy**, slagtermester; f. 12/2 1908 i Århus, søn af engrosslagter Carl Poul Zwiebler; g. 1/1 1938 m. Erna Kirstine Z., f. Højgaard; udd. h. faderen og h. slagtermester Harald Nisted, Århus 1922-26, svend h. sidstnævnte 1926-33, overtaget nuværende virksomhed 1933 (grundlagt 1922), moderniseret 1947; pølsemergeri, køgeri, røgeri, salteri og forhandling af kød, flæsk og pålæg.

Adr.: Rosenvangs Allé 40, 8000 Århus C.

Firma: W. Zwiebler, slagtermester, Rosenvangs Allé 40, 8000 Århus C.

**Zøffner-Larsen, Karl Knud**, slagtermester; f. 10/3 1920 i Hvalsø, Kbhvn.s amt, søn af bagermester Laur. Zøffner-Larsen; g. 17/8 1945 m. Grete Z-L., f. Børgesen; udd. h. slagtermester Herman Christensen, Holbæk 1936-40, svend fl. steder, overtaget nuværende virksomhed 1955, virksomheden ombygget og moderniseret; pølsemergeri og forhandling af kød, flæsk og hjemmelavet pålæg.

Adr.: Roskildevej 53, 3400 Hillerød.

Firma: Zøffner-Larsen, slagtermester, Sdr. Jernbanevej 16, 3400 Hillerød.

**Zøllner, Johan Frederik**, slagtermester; f. 4/10 1921 i Kbhvn., søn af slagtermester Laur. Ludvig Zøllner; g. 19/11 1950 m. Jonna Z., f. Lindewald;

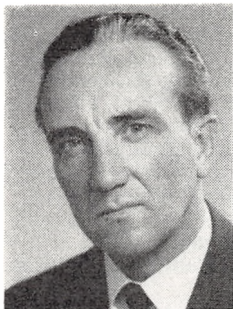

**L. V. Øberg**  
eksportør  
Horsens



**A. Ørndrup**  
slagtermester  
Ranum



**H. A. Østergaard**  
slagtermester  
Barde, Herning



**L. Østergaard**  
slagtermester  
Ålborg

udd. s. slagter h. faderen 1935–39, svend sst. og h. slagtermester Emil Hansen, Odense, ophold i Canada 1946–47, h. faderen 1947, medindehaver 1948, eneindehaver s. 1959 (virksomheden grundlagt 1867).

Adr.: Anemonevej 48, 2820 Gentofte.

Firma: Brdr. Zøllner, slagterforretning, Nørregade 174, 2200 Kbhvn. N.

**Øberg, Albert Hans Christian**, slagtermester; f. 24/6 1916 i Horsens, søn af slagtermester Ferdinand Øberg; g. 28/3 1942 m. Ellen Ø., f. Kjeldgaard; udd. h. slagtermester Arthur Jensen, Horsens 1930–34, svend i Kbhvn. 1934–39, engrosslagter i Horsens 1939–46, overtaget nuværende virksomhed 1946; pølsemageri, køgeri, røgeri, salteri og forhandling af kød, flæsk og hjemmelavet pålæg, speciale: spegepølse; hobby: jagt og fiskeri.

Adr.: Slotsgade 25, 8700 Horsens.

Firma: Alb. Øberg, slagtermester, Slotsgade 25, 8700 Horsens.

**Øberg, Louis Viggo**, eksportør; f. 19/6 1918 i Horsens, søn af slagtermester Ferdinand Øberg; g. 29/5 1949 m. Aase Ø., f. Kjeldsen; udd. s. slagter h. faderen 1933–37, etabl. s. engrosslagter og opkøber af kreaturer og kalve t. engrosslagting. Horsens 1937–52, overgået t. eksport af levende og slagtede kreaturer og kalve 1952, till. indehaver af landbrugsejendommen Thorsgård, Horsens.

Adr.: Thorsvej 6, 8700 Horsens.

Firma: Louis V. Øberg, eksportør, Thorsvej 6, 8700 Horsens.

**Øholm, Børge Christian**, slagtermester; f. 9/10 1906 i Århus, søn af slagtermester Øgaard Holm Christensen; g. 10/4 1941 m. Gerda Ø., f. Lütjohan; udd. h. faderen 1920–24, svend fl. steder, etabl. s. slagtermester i Århus 1938, medindehaver i faderens virksomhed 1947 (grundlagt 1905), eneindehaver s. 1956; pølsemageri, køgeri, røgeri, salteri og forhandling af kød, flæsk og pålæg.

Adr.: Sdr. Ringgade 4, 8000 Århus C.

Firma: Ø. Holm Christensen & Søn, slagterforretning, Nørregade 59, 8000 Århus C.

**Øien, Bent**, slagtermester.

Firma: Bent Øien, slagtermester, 5881 Skårup Fyn.

**Ørndrup, Axel**, slagtermester; f. 17/6 1922 i Fredbjerg, Ålborg amt, søn af handelsmd. Anders Ørndrup; g. 18/4 1946 m. Kamma Ø., f. Qvist; udd. h. slagtermester Kjær, Løkken 1937–41, svend fl. steder, overtaget nuværende virksomhed 1946 (grundlagt 1925), virksomheden udvidet, moderniseret og nymonteret 1967; pølsemageri, køgeri, røgeri, salteri og forhandling af kød, flæsk, pålæg og dybfrost; medl. af Slagterringen Nordjylland og af Rotary International; medl. af best. f. Ranum El-værk.

Adr.: Nørregade 13, 9681 Ranum.

Firma: Axel Ørndrup, slagtermester, Nørregade 13, 9681 Ranum.

**Ørsted, Erik**, slagtermester; f. 10/6 1946 i Kbhvn., søn af slagtermester Paul Ørsted; udd. s. slagter h. faderen og h. slagtermester Aage Koch Mogensen, Kbhvn. 1962–66, svend h. faderen s. å., optaget s. medindehaver i faderens virksomhed 1968 (grundlagt 1911); forhandling af kød og flæsk, till. charcuteri.

Adr.: Henrik Steffens Vej 7, 1866 Kbhvn. V.

Firma: Johs. Nielsen, slagter- og pålægsforretning, Gl. Kongevej 147, 1850 Kbhvn. V.

**Ørsted, Paul Harald**, slagtermester; f. 21/7 1901 i Kbhvn., søn af guldsmed Louis Ørsted; g. 10/7 1931 m. Fredy Ø., f. Christensen; udd. h. slagtermestrene Oluf Nielsen, Hellerup, Oluf Nord & Co. og Johs. Nielsen, begge Kbhvn. 1915–19, svend h. sidstnævnte 1919, mestersvend sst. 1924, svendebrev 1949, overtaget virksomheden 1953 (grundlagt 1911), optaget sønnen Erik Ørsted s. medindehaver 1968; forhandling af kød og flæsk, till. charcuteri; medl. af best. f. Slagtermesterforeningen for København og Omegn 1955–66.

Adr.: Henrik Steffens Vej 7, 1866 Kbhvn. V.

Firma: Johs. Nielsen, slagter- og pålægsforretning, Gl. Kongevej 147, 1850 Kbhvn. V.

**Ørtoft, Sigvald Marius Jensen**, slagtermester.

Firma: Sigvald Ørtoft, slagtermester, Vestergade 10, 7200 Grindsted.

**Ørtoft, Tage**, slagtermester; f. 20/11 1905 i Humlum, Ringkøbing amt, søn af arbejdsmd. Jens Ørtoft; g. 6/4 1931 m. Klara Ø., f. Vestergaard; udd. h. slagtermester Niels Skou, Struer 1919-23, svend bl. a. sst. og h. slagtermester Poul Olsen, Hellerup, medindehaver i læremesterens virksomhed 1939, eneindehaver s. 1950, virksomheden ombygget og moderniseret; pølsemageri og forhandling af kød, flæsk, hjemmelavet pålæg, dybfrost og konserver; medl. af best. f. Struer Slagtermesterforening 1942-65, formd. 1954-65, tilsynsførende v. Struer tekniske skoles slagterafd. s. 1954, skuemester s. 1955.

Adr.: Ølbyvej 14, 7600 Struer.

Firma: Tage Ørtoft, slagtermester, Vestergade 4, 7600 Struer.

**Ørum, Knud Erik**, slagtermester; f. 30/7 1921 i Esbjerg, søn af slagtermester Harald Ørum; g. 23/1 1955 m. Esther Ø., f. Monrad; udd. h. slagtermester Arne Frost, Glostrup 1935-39, svend h. slagtermestrene Hans Jensen, Søborg og Nicolaisen, Søborg, bestyrer h. slagtermester Poul Hansens enke, Klampenborg, svend i Sverige og h. slagtermester Peter Ryholt, Kbhvn., etabl. s. slagtermester i Roskilde 1955, udvidet m. filial; medl. af best. f. Roskilde og Omegns Slagtermesterforening, sammes repræsentant i Roskilde Handelsstandsforening.

Adr.: Dalvej 12, 4000 Roskilde.

Firma: Kongebakkens Slagterforretning, Kongebakken 5, 4000 Roskilde.

**Ørum-Petersen, Svend**, slagtermester; f. 1/12 1917 i Herning, søn af slagtermester Sofus Ørum-Petersen; g. 26/11 1944 m. Helga Ø.-P., f. Østergaard; udd. s. slagter h. faderen 1932-36, frekventeret Teknologisk Institut, Kbhvn., svend bl. a. h. slagtermestrene A. E. Jensen og Klinge, begge Skive og A. Rasmussen, Borris, medindehaver i faderens virksomhed 1955, eneindehaver 1964 (virksomheden grundlagt 1915), moderniseret 1964; pølsemageri, køgeri, røgeri, salteri og forhandling af kød, flæsk, hjemmelavet pålæg (speciale: fårepølse), dybfrost og konserver; faglærer v. Herning tekniske skole 1944-63, formd. f. Herning Svendeklub 1952-55; hobby: fiskeri.

Adr.: Kingosvej 6, 7400 Herning.

Firma: Svend Ørum-Petersen, slagtermester, Østergade 12, 7400 Herning.

**Østerby, Kaj**, slagtermester; f. 5/1 1938 i Holstebro, søn af slagtermester Ebbe Østerby; g. 2/11 1964 m. Else Ø., f. Lund-Hansen; realeksm. 1952, udd. h. farfaderen, slagtermester P. Østerby, Holstebro og h. slagtermestrene Stubkjær Jensen, Brabrand og Harald Østergaard, Århus 1952-56, svend bl. a. h. slagtermestrene H. Nielsen, Hvidovre og Aage W. Andersen, Frbg., etabl. s. slagtermester m. vogn i Holstebro 1962, till. overtaget slagter-

forretning Enghavevej 7, Holstebro 1963 og ejendom m. tilh. slagterforretning Sønderlandsgade 33, Holstebro 1965, moderniseret 1965 og 1967; pølsemageri, køgeri, røgeri, salteri og forhandling af kød, flæsk, hjemmelavet pålæg, dybfrost, konserver og færdigretter, till. landtur; hobby: jagt.

Adr.: Chr. Winthers Vej 7, 7500 Holstebro.

Firma: Kaj Østerby, slagtermester, Enghavevej 7 - Sønderlandsgade 33, 7500 Holstebro.

**Østergaard, Carl**, slagtermester.

Firma: Carl Østergaard, slagtermester, 6980 Tim.

**Østergaard, Hans Able**, slagtermester; f. 2/6 1907 i Vorgod, Ringkøbing amt, søn af slagtermester Ole Østergaard; g. 28/12 1938 m. Kamma Helene Ø., f. Andersen; udd. h. faderen 1921-25, svend sst., eneindehaver s. 1929 (virksomheden grundlagt 1893), virksomheden moderniseret fl. gange, till. handel m. kreaturer; pølsemageri og forhandling af kød, flæsk, hjemmelavet pålæg (speciale: saltkød), konserver, till. landtur; medl. af best. f. Herning og Omegns Slagtermesterforening, af best. f. Vorgod-Barde Gymnastikforening.

Adr.: Barde, 7400 Herning.

Firma: Hans Østergaard, slagtermester, Barde, 7400 Herning.

**Østergaard, Henning**, slagtermester; f. 7/5 1928 i Ejstrupholm, Skanderborg amt, søn af vognmd. Martin Kierstein Østergaard; g. 2/3 1952 m. Inge Ø., f. Nielsen; medarbejder h. faderen 1942-46, udd. h. slagtermester Axel Petersen, Ejstrupholm 1946-50, svend h. slagtermester Wm. S. Knudsen, Ringkøbing 1950-54, indehaver af slagterforretning i Ansager 1954-58, svend i Hillerød Anderslagteri, Humlebæk afd. 1958-62, h. slagtermester Victor Petersen, Lyngby 1962-63, overtaget nuværende virksomhed 1963 (grundlagt 1919), virksomheden ombygget og moderniseret 1963; slagtehus, pølsemageri, røgeri, salteri, køgeri og forhandling af kød, flæsk, pålæg, dybfrost og konserver, till. landture; hobby: jagt.

Adr.: Østergade 2, 7361 Ejstrupholm.

Firma: Ejstrupholm Slagterforretning, Østergade 2, 7361 Ejstrupholm.

**Østergaard, Holger V.**, slagtermester.

Firma: Holger V. Østergaard, slagtermester, Fåborgvej 10, 5700 Svendborg.

**Østergaard, Johannes**, slagtermester.

Firma: Johs. Østergaard, slagtermester, Borgbjergsvej 1, 2450 Kbhvn. SV.

**Østergaard, K. E.**, viktualiehandler; f. 22/9 1927 i Flauenskjold, Hjørring amt, søn af handelsmd. Lars Østergaard; g. 4/2 1961 m. Carin Ø., f. Jørgensen; udd. h. bagermester Thomsen, Ålborg 1943-47, bager til søs 1947-60, overtaget nuværende virksomhed 1960.

Adr.: Maglegårds Allé 134, 2860 Søborg.

Firma: Kokkens Viktualieforretning, Tomsgårdsvej 36, 2400 Kbhvn. NV.



**R. B. Østergaard**  
slagtermester  
Holstebro



**V. Aaberg**  
slagtermester  
Roskilde



**L. Aaen**  
direktør  
Århus C.



**A. J. Aalbæk**  
slagtermester  
Thyregod

**Østergaard, Leif**, slagtermester; f. 8/3 1924 i Sebbersund, Ålborg amt, søn af pensionist Peder Østergaard;; g. 29/5 1948 m. Ingrid Irene Ø., f. Conradsen; udd. s. slagter på Nibe Andelssvine-slagteri 1940–44, svend bl. a. h. slagtermestrene Gunnar Sørensen, Skørping og Veggerby, Nibe, mestersvend på lærestedet 1948–53, etabl. s. slagtermester i Ålborg 1961; pølsemageri, køgeri, røgeri, salteri og forhandling af kød, flæsk, pålæg og dybfrost; medl. af Slagterringen Nordjylland.

Adr.: Blomstermarken 95, 9000 Ålborg.

Firma: Blomstermarkens Slagterforretning, Kornblomstvej 50, 9000 Ålborg.

**Østergaard, Reinhold Bernhard**, slagtermester; f. 5/10 1917 i Holstebro, søn af heste- og kreaturhandler Mads Østergaard; g. 10/2 1952 m. Martha Ø., f. Jensen; udd. h. slagtermester P. Wium, Holstebro 1934–38, svend bl. a. på Holstebro off. Slagtehus og Struer Andels-Svineslagteri, overtaget nuværende virksomhed 1951 (grundlagt 1936), udvidet og moderniseret, senest 1960; pølsemageri, køgeri, røgeri, salteri og forhandling af kød, flæsk, hjemmelavet pålæg, dybfrost og konserver; medl. af best. f. Holstebro Slagtermesterforening 1958–62, medl. af Midtjydsk Slagterring.

Adr.: Vesterbrogade 36, 7500 Holstebro.

Firma: Reinhold Østergaard, slagtermester, Bro-torvet 2, 7500 Holstebro.

**Aaberg, Vagn**, slagtermester; f. 2/6 1935 i Roskilde, søn af garver Kaj Aaberg; g. 9/11 1957 m. Bente Aa., f. Grønfeldt; udd. h. slagtermester Perret-Gentil, Roskilde 1950–54, svend bl. a. h. slagtermester Aage Nielsen, Roskilde, overtaget nuværende virksomhed 1962 (grundlagt 1938), virksomheden ombygget og moderniseret; pølsemageri og forhandling af kød, flæsk og pålæg.

Adr.: Parkvænget 1, 4000 Roskilde.

Firma: Vagn Aaberg, slagtermester, Clermont-gade 10, 4000 Roskilde.

**Aabaad, Poul**, viktualiehandler.

Firma: Paul Aabaad, viktualiehandler, Mågevej 18, 2400 Kbhvn. NV.

**Aaen, Hardy Christensen**, slagtermester; f. 15/11 1914 i Strandby, Hjørring amt, søn af slagtermester Emanuel Aaen; g. 24/11 1940 m. Gerda Lise Aa., f. Jensen; udd. s. slagter h. faderen, svend sst., medindehaver 1948, eneindehaver s. 1957 (virksomheden grundlagt 1921).

Adr.: Havnevej 9, 9970 Strandby.

Firma: E. Aaen & Søn, slagterforretning, 9970 Strandby.

**Aaen, Lenius**, direktør; f. 28/6 1912 i Frederikshavn, søn af skibsejer Josef Chr. Aaen; g. 3/11 1938 m. Annalisa Aa., f. Hansen; præliminæreksm. 1930, kontorelev i Frederikshavn Bank 1930–31, kontorass. på Frederikshavn Andels-Svine- & Kreaturslagteri 1931–35, bogholder sst. 1935–37, ansat på Thisted Andelsslagteri 1937–55, till. inspektør f. Thisted off. Markedshal A/S 1940–55, direktør i nuværende virksomhed s. 1955 (grundlagt 1895).

Adr.: Hyldevej 4, 8240 Risskov.

Firma: Århus off. Slagtehus og Kvægtorv, 8000 Århus C.

**Aagesen, Laurits Kr.**, slagtermester.

Adr.: Skydebanegade 2, 1709 Kbhvn. V.

**Aagaard, H.**, slagtermester.

Firma: H. Aagaard, slagtermester, Gladsaxevej 55, 2860 Søborg.

**Aalberg, Oscar**, slagtermester; f. 24/12 1905 i Kbhvn., søn af fabrikant Wilh. Aalberg; g. 31/10 1928 m. Helga Aa., f. Larsen; udd. h. slagtermester Carlo Henriksen, Kbhvn. 1920–24, svend h. slagtermester Alb. Olsen, Kbhvn. 1924–32, overtaget nuværende virksomhed 1932.

Adr.: Vigerslevvej 24, 2500 Kbhvn. Valby.

Firma: Kødbørsen, Nørrebrogade 200, 2200 Kbhvn. N.

**Aalbæk, Aksel Jørgensen**, slagtermester; f. 6/8 1908 i Thyregod, Vejle amt, søn af gårdejer Chresten Jørgensen Aalbæk; g. 1933 m. Paula Aa., f. Jensen; udd. h. slagtermester M. Mikkelsen, Jelling



**E. Aalbæk**  
slagtermester  
Farre

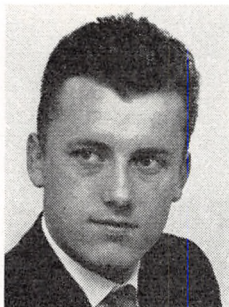

**B. Aarestrup**  
slagtermester  
Herfølge



**H. J. Aasted**  
fabrikant  
Randers

1926–30, slagtermester i Givskud og Vejle, overtaget nuværende virksomhed 1933, nyt pølsemageri opført 1950, nyt inventar installeret 1962, kølevindue og dybfryser 1964; slagtehus, pølsemageri og forhandling af kød, flæsk, dybfrost, konserver og smørrebrød.

Adr.: Borgergade 31, 7324 Thyregod.

Firma: Aksel J. Aalbæk, slagtermester, Borgergade 31, 7324 Thyregod.

**Aalbæk, Egon**, slagtermester; f. 9/5 1934 i Thyregod, Vejle amt, søn af slagtermester Aksel Jørgensen Aalbæk; g. 22/9 1962 m. Aase Aa., f. Jørgensen; udd. s. slagter h. faderen og s. pølse-mager på Vejle Svineslagteri 1948–52, svend på sidstnævnte læreplads 1952–53, pølse-mager på Horsens Andels-Svineslagteri 1953–54, svend på Give og Omegns Slagteri A/S 1954–55, h. faderen 1955–56, overtaget nuværende virksomhed 1956, virksomheden ombygget, udvidet og moderniseret 1962 (kølevindue, kølereol m. m.); pølse-mageri og forhandling af kød, flæsk, hjemmelavet pålæg, dybfrost, konserver, grønt og smørrebrød; medl. af Farre Borgerforening, snefoged og brandmd. s. 1967.

Adr.: 7322 Farre.

Firma: Egon Aalbæk, slagtermester, 7322 Farre.

**Aaquist, Svend**, slagtermester.

Firma: Randers Hesteslagteri, Thorsgade 5, 8900 Randers.

**Aaquist, Harald**, slagtermester; f. 13/1 1902 i Randers, søn af slagtermester, kreaturhandler Niels Funder Aaquist; g. 21/11 1939 m. Ruth Aa., f. Hansen; udd. h. slagtermester Christensen's enke, Langå 1916–20, svend sst. og h. slagtermestrene H. Hetebrügge, Randers og A. Schmidt, Fredericia, etabl. s. slagtermester i Fredericia 1935; pølse-mageri og

forhandling af kød, flæsk og pålæg; medl. af best. f. Fredericia og Omegns Slagtermesterforening 1952–66, sek. s. 1956, skuemester 1952–66.

Adr.: Indre Ringvej 17, 7000 Fredericia.

Firma: H. Aaquist, slagtermester, Falkevej 22, 7000 Fredericia.

**Aarestrup, Bille**, slagtermester; f. 21/5 1940 i Herfølge, Præstø amt, søn af slagtermester Chr. Aarestrup; g. 24/7 1960 m. Hanne S. Aa., f. Nielsen; udd. h. slagtermestrene Peter Svendsen & Søn, Køge 1955–59, overtaget nuværende virksomhed 1959 sm. m. broderen, slagtermester Tommy Aarestrup, opført ny ejendom 1964, eneindehaver s. 1965; pølse-mageri og forhandling af kød, flæsk og pålæg; medl. af best. f. Køge og Omegns Slagtermesterforening.

Adr.: Elmevej 2, 4681 Herfølge.

Firma: Bille Aarestrup, slagtermester, Elmevej 2, 4681 Herfølge.

**Aasted, Helge Juul**, fabrikant; f. 29/1 1923 i Frederikshavn, søn af fabrikant Herman Juul Aasted; g. 19/6 1948 m. Antoinette Aa., f. Nielsen, død 1967; realeksm. 1940, handelsudd. i fa. Egil F, Randers 1940–44, medindehaver i faderens virksomhed 1944, eneindehaver s. 1963 (virksomheden grundlagt 1929 s. engros-virksomhed i hørkramartikler, udvidet m. salatfabrik 1933, m. løgstegeri 1963), till. overtaget Midtjydsk Løgstegeri, Herning 1967, overflyttet t. nuværende adr. s. å.; fremstilling af salater, fiskefrikadeller, fiskefileter, stegte løg og flæskesvær, till. forhandling af hørkramartikler og konserver; medl. af Foreningen af Salatfabriker i Danmark og af Dansk Løgfabrikantforening.

Adr.: Ø. Bjerregrav, 8900 Randers.

Firma: Randers Salatfabrik, Kristrupvej 63, 8900 Randers – Randers Løgstegeri, Ø. Bjerregrav, 8900 Randers.



## TEKSTFORKORTELSER

|        |                 |        |                 |       |            |
|--------|-----------------|--------|-----------------|-------|------------|
| adm.   | administrerende | formd. | formand         | p. t. | for tiden  |
| adr.   | adresse         | g.     | gift            | s.    | siden, som |
| afd.   | afdeling        | genn.  | gennem          | s. å. | samme år   |
| alm.   | almindelig      | Gl.    | gammel          | Skt.  | Sankt      |
| A/S    | aktieselskab    | h.     | hos             | sen.  | senere     |
| aut.   | autoriseret     | I/S    | interessentskab | St.   | store      |
| best.  | bestyrelse      | kgl.   | kongelig        | t.    | til        |
| bl. a. | blandt andet    | kl.    | klasse          | tdr.  | tønder     |
| ca.    | cirka           | Ll.    | lille           | tidl. | tidligere  |
| Co.    | compagni        | m.     | med, mod        | till. | tillige    |
| Eftf.  | efterfølger     | md.    | mand            | u.    | under      |
| eksm.  | eksamen         | mdr.   | måneder         | udd.  | uddannet   |
| etabl. | etableret       | medl.  | medlem          | v.    | ved        |
| f.     | født, for       | m. fl. | med flere       | vedr. | vedrørende |
| fhv.   | forhenværende   | m. m.  | med mere        |       |            |
| fl. a. | flere andre     | o.     | over            |       |            |

Udover de i forkortelseslisten anførte forkortelser er der i værket anvendt enkelte andre — i dansk sprogb brug almindeligt forekommende — forkortelser bl. a. for geografiske navne og for personnavne.

# PRÆNUMERANTLISTE

## 1 KABINETSSEKRETARIATET

## 2 ORDENSKAPITLET'S SEKRETARIAT

## 3 DANSKE SLAGTERMESTRES LANDSFORENING

- 4 ABRAHAM, SVEND AAGE, slagtermester, S. Ørslev, 4872 Idstrup.
- 5 ADAMSEN, JENS, slagtermester, Adelgade 35, 8400 Ebeltoft.
- 6 AGGERHOLM, KAJ AAGE, slagtermester, Søndergade 5, 7600 Struer.
- 7 AGRICOLD A/S, Landbrugets fryse- og kølehuse, 6700 Esbjerg.
- 8 AHLER, JØRGEN, slagtermester, Hvam Mejeriby, Borbjerg, 7500 Holstebro.
- 9 ALBERTSEN, JØRGEN, slagtermester, Stationstorvet 3-9, 2620 Albertslund.
- 10 ALBRECHTSEN, ERIK, slagtermester, Østergade 21, 6270 Tonder.
- 11 ALBRECHTSEN, KAJ, slagtermester, Tølløsevej 19, 5572 Tommerup.
- 12 ANDELS- OG PRIVATSLAGTERIERNES ARBEJDSGIVERFORENINGER, Axeltorv 3, 1609 Kbhvn. V.
- 13 ANDELSVINESLAGTERIET FOR AALBORG AMT, 9400 Nørresundby.
- 14 ANDERSEN, AGNER, slagtermester, 8840 Rødkærsbro.
- 15 ANDERSEN, AHLMANN VADSKJÆR, slagtermester, Flæskehallen, Vestergade 4 — Osteforretningen, Vestergade 2, 9400 Nørresundby.
- 16 ANDERSEN, BENDT, slagtermester, Hjordalsvej, 9530 Støvring.
- 17 ANDERSEN, BENT GERNER, slagtermester, Østergade 3, 3250 Gilleleje.
- 18 ANDERSEN, E. BOKMAN, viktualiehandler, Strandvej 193, 2900 Hellerup.
- 19 ANDERSEN, EJNAR, butiksbestyrelser, Vestergade 20, 4600 Køge.
- 20 ANDERSEN, ELISE AUGUSTA, viktualiehandler, Peter Ryholt's eftf., Værnedamsvej 12, 1619 Kbhvn. V.
- 21 ANDERSEN, ELMER, slagtermester, Lindved, 7100 Vejle.
- 22 ANDERSEN, FRANK, slagtermester, Kridthøj Kødforretning, 8270 Højbjerg.
- 23 ANDERSEN, HANS, slagtermester, Holbækvej 2, 4330 Hvalso.
- 24 ANDERSEN, HANS CHRISTIAN BEYER, slagtermester, Klostervænget, 8800 Viborg.
- 25 ANDERSEN, HANS GUSTAV, slagtermester, Storegade, 6254 Øster-Højt.
- 26 ANDERSEN, HARALD, slagtermester, Skovgårdsvej 20, 8800 Viborg.
- 27 ANDERSEN, HENNING, viktualiehandler, Lipkesgade 17, 2100 Kbhvn. Ø.
- 28 ANDERSEN, HENNING KØIER, slagtermester, Kongsted, 4683 Rønnede.
- 29 ANDERSEN, IB MØLLER, slagtermester, fa. O. Møller Andersen & Søn, Vestergade 9, 7800 Skive.
- 30 ANDERSEN, JENS ERIK ALBRECHTSEN, slagtermester, 3670 Veksø Sjælland.
- 31 ANDERSEN, JENS FLEMMING HØYER, slagtermester, Jernbanegade 37, 4690 Haslev.
- 32 ANDERSEN, JOHANNES, bestyrer, Storgade 35, 4180 Sorø.
- 33 ANDERSEN, JOHANNES, slagtermester, Farre, 8472 Sporup.
- 34 ANDERSEN, KNUD, slagtermester, Søndergade 33, 7361 Ejstrupholm.
- 35 ANDERSEN, MAX OVE, slagtermester, Storegade 45, 6100 Haderslev.
- 36 ANDERSEN, NIELS, slagtermester, Rugårdsvej 60, 5000 Odense.
- 37 ANDERSEN, NIELS KORTSEN, slagtermester, Falborggade 2, 9460 Brovst.
- 38 ANDERSEN, OLE, slagtermester, Vesterleds Allé 4, 2600 Glostrup.
- 39 ANDERSEN, OTTO, slagtermester, Jernbanegade 18, 9530 Støvring.
- 40 ANDERSEN, PAUL ERIK, slagtermester, Farum Slagterforretning, Farum Hovedgade 46, 3520 Farum.
- 41 ANDERSEN, PER BUCHOLDT, slagtermester, Golfparkens Køudsalg, Golfparken 5, 9000 Ålborg.
- 42 ANDERSEN, POUL, slagtermester, Danmarksgade 35, 7490 Avlum.
- 43 ANDERSEN, POUL ESBEN, slagtermester, Ahlgade 6, 4300 Holbæk.
- 44 ANDERSEN, POUL FRØLIG RINGSTRØM, slagtermester, Kødspecialisten, Skomagergade 38, 4000 Roskilde.

- 45 ANDERSEN, POUL H., landsretssagfører, Badstuestræde 13, 1209 Kbhvn. K.
- 46 ANDERSEN, SAMMY JUEL PETER, slagtermester, Urbansgade 23, 9000 Ålborg.
- 47 ANDERSEN, SVEND, slagtermester, Svinget 5, 9850 Hirtshals.
- 48 ANDERSEN, SVEND, slagtermester, Vestergades Slagterforretning, Vestergade 8, 6840 Oksbøl.
- 49 ANDERSEN, SVEND AAGE, slagtermester, Parkens Kødforsyning, Hadsundvej 30 A, 8900 Randers.
- 50 ANDERSEN, SVEND AAGE, slagtermester, Adelgade 50, 4720 Præstø.
- 51 ANDERSEN, VAGN, slagtermester, A. R. Friis Vej 2, 3100 Hornbæk.
- 52 ANDERSEN, VILHELM, viktualiehandler, Svendborgvej 47, 5600 Fåborg.
- 53 ANDERSEN, VILHELM BINNE, slagtermester, Roskildevvej 327, 2610 Rødovre.
- 54 ANDERSEN, WILLY, slagtermester, Kildevældsgade 65, 2100 Kbhvn. Ø.
- 55 ANDERSEN'S KOMMISSIONSFORRETNING, P., Flæsketorvet 84, 1711 Kbhvn. V.
- 56 ANDREASEN, B., viktualiehandler, Grækenlandsvej 106, 2300 Kbhvn. S.
- 57 ANDREASEN, THORVALD EDUARD CHRISTIAN, grosserer, J. Wiedemann's eftf., Flæsketorvet 8-10, Kødbyen, 1711 Kbhvn. V.
- 58 ANDRESEN, HENRY, slagtermester, Bækvej 3, 9300 Sæby.
- 59 ANTONSEN, ELLY, slagtermester, Ryesgade 36, 2200 Kbhvn. N.
- 60 APITZ, BØRGE, slagtermester, Østergade 10, 5935 Bagenkop.
- 61 ARLETH, ARNE FREDE, slagtermester, Smidstrup Slagterforretning, Smidstrup, 3250 Gilleleje.
- 62 ATZEN, MANFRED, slagtermester, 6774 Brøns.
- 63 BASTRUP, LARS, slagtermester, Voerladegård, 8660 Skanderborg.
- 64 BEAUVAIS A/S, Lyngbyvej 97, 2100 Kbhvn. Ø.
- 65 BECHS SALATER, 9000 Ålborg.
- 66 BECHS SALATFABRIK A/S, OLE, 6000 Kolding.
- 67 BEKKER-OLSEN, ELISABETH, viktualiehandler, Blågårdsgade 7, 2200 Kbhvn. N.
- 68 BENGTSSEN, KNUD, slagtermester, Fromsgade 2, 4800 Nykøbing Fl.
- 69 BENNEDSEN, TONY NIS, slagtermester, Søndergade 2, 6900 Skjern.
- 70 BENNETZEN, ERIK, direktør, Mejlgade 71, 8000 Århus C.
- 71 BERG, PAUL, slagtermester, Østergade 28, 7430 Ikast.
- 72 BERNER, POUL ELHOLM, slagtermester, Søndergade 1, 4970 Rødby.
- 73 BERTELSEN, IB RINGTVED, slagtermester, Ib's Kødudsalg, Fjellerup, 8584 Tranehuse.
- 74 BERTHELSEN, ERNST AAGE, slagtermester, Vestergade 17, 7600 Struer.
- 75 BIBLIOTEKET FOR VEJLE AMT OG BY, 7100 Vejle.
- 76 BIDSTRUP, ARNE, slagtermester, City Delikatesse, Bispensgade 30 B, 9800 Hjørring.
- 77 BISGAARD, JENS PETER, slagtermester, Bispensgade 79, 9800 Hjørring.
- 78 BJERREGAARD, ERIK REJNHOLT, slagtermester, Gronsundsvej 57, 4800 Nykøbing Fl.
- 79 BLADMOSE, KURT, fabrikant, fa. Bladmose & Hamann, Sønder Boulevard 37, 1720 Kbhvn. V.
- 80 BLOM, ELMER ERLAND, slagtermester, Nørre Allé 45, 4400 Kalundborg.
- 81 BLÅKILDE MØLLES FABRIKKER, AKTIESELSKABET, Smedetoften 14, 2400 Kbhvn. NV.
- 82 BOHL, SVEND AAGE, grosserer, Knudshovedvej 58, 5800 Nyborg.
- 83 BOLDING, BØRGE, slagtermester, Stationsvej, 6731 Tjæreborg.
- 84 BONDRUP, HARALD, redaktionssekretær, Søndergade 1, 9300 Sæby.
- 85 BORNHOLMS ANDELS-SVINESLAGTERI, Haslevej 19, 3700 Rønne.
- 86 BORRING, KNUD, slagtermester, Enghavevej 38 A, 7430 Ikast.
- 87 BORVANG, METTE OG TAGE, Kvædehaven 59, Herstedøster Villaby, 2600 Glostrup.
- 88 BOYSEN, ERIK, slagtermester, St. Rådhusgade 4, 6400 Sønderborg.
- 89 BRANDT, JØRGEN, slagtermester, Buddingevvej 68, 2800 Lyngby
- 90 BRAÜNER, PREBEN, slagtermester, Østergade 15, 9631 Gedsted.
- 91 BRINCH, WILLIAM, slagtermester, Gormsgade 1, 8700 Horsens.
- 92 BRINK, HANS HENRIK, slagtermester, Bredgade 6, 6940 Lemst.
- 93 BRIX, FRODE, slagtermester, 8986 Norup.
- 94 BRIX, KAJ, slagtermester, Kr. Sommer's eftf., Middagshøjvej 22, 8800 Viborg.
- 95 BRIKEN, KAJ VILLIAM, fabrikant, Guldbergsvej 3, 5000 Odense.
- 96 BRO & SØN I/S, CHRISTIAN, slagterforretning, Søndergade 15, 7673 Harboøre.
- 97 BROE, LEIF, slagtermester, Gentoftgade 58, 2820 Gentofte.
- 98 BROGAARD, SØREN ANKER MØLLER, slagtermester, Fabersvej 50, 8900 Randers.
- 99 BRORSON, TAGE, slagtermester, Østergade 22, 6520 Toftlund.
- 100 BRUUN, AAGE, slagtermester, Frederiksberggade 2, 6640 Lunderskov.
- 101 BRØND, JØRGEN, slagtermester, Vestergade 23, 8700 Horsens.
- 102 BRØNDBERG, TORBEN, slagtermester, Hadsundvej 70, 9000 Ålborg.
- 103 BUHL, OLE, slagtermester, Algade 4, 4000 Roskilde.
- 104 BYSKOV, HARRY HERBERT, slagtermester, 7630 Bonnet.
- 105 BYSKOV, JENS PEDER AGGER, slagtermester, Østergade 20, 7620 Lemvig.
- 106 BYSKOV, J. E., slagtermester, Svirrebommen 4, 7620 Lemvig.
- 107 BYSKOV, KRISTIAN, slagtermester, Adelgade 93, 8660 Skanderborg.
- 108 BÆK, AXEL JOHAN, grosserer, Jonstrupvej 14, 2750 Ballerup.
- 109 BÆK, HENRY, slagtermester, Louisevej 4, 8220 Brabrand.

- 110 CARLSEN, KURT, slagtermester, Lykkesvej 23, Tilsted, 7700 Thisted.
- 111 CARLSEN, SIGVERDT THORVALD LOHSE, slagtermester, Udby, 4300 Holbæk.
- 112 CENTRALBIBLIOTEKET, 6700 Esbjerg.
- 113 CENTRALBIBLIOTEKET FOR HJØRRING AMT, 9800 Hjørring.
- 114 CENTRALBIBLIOTEKET, 7700 Thisted.
- 115 CENTRALBIBLIOTEKET, 8800 Viborg.
- 116 CHRISTENSEN, ANDERS CHRISTIAN, slagtermester, Skovvænget 15, 5270 Næsby.
- 117 CHRISTENSEN, CHRISTIAN MAIKER GANTZHOLM, slagtermester, Søndergade 6, 7830 Vinderup.
- 118 CHRISTENSEN, DORA, slagtermester, Slagelsevej 70, 4400 Kalundborg.
- 119 CHRISTENSEN, EGON MØLLER, slagtermester, J. D. Koopmann's udsalg, Brogade 1, 7700 Thisted.
- 120 CHRISTENSEN, EJNER, slagtermester, Hørning Kødforsyning, 8362 Hørning.
- 121 CHRISTENSEN, ERIK, slagtermester, fa. Delikatessen, Silkeborgvej 257, 8230 Åbyhøj.
- 122 CHRISTENSEN, GUNNAR, slagtermester, Kødforsyningen, Adelgade 10, 9500 Hobro.
- 123 CHRISTENSEN, HOLBERT EMIL, slagtermester, Nygade 26, 9760 Vrå.
- 124 CHRISTENSEN, JØRGEN, slagtermester, Struervej 33, 7500 Holstebro.
- 125 CHRISTENSEN, KAJ NORMANN, slagtermester, Algade 10, 9700 Brønderslev.
- 126 CHRISTENSEN, KAJ ROBERT, slagtermester, Ringstedgade 15, 4700 Næstved.
- 127 CHRISTENSEN, KARL EIGIL, slagtermester, fa. Det kolde Bord, Vestergade 53, 7700 Thisted.
- 128 CHRISTENSEN, KNUD, slagtermester, Egebækvej 34, 5000 Odense.
- 129 CHRISTENSEN, MARIUS, slagtermester, Storegade 32, 6855 Outrup.
- 130 CHRISTENSEN, NIELS JØRN, slagtermester, 4390 Vipperød.
- 131 CHRISTENSEN, NIELS MADSEN, slagtermester, Bispensgade 100 A, 9800 Hjørring.
- 132 CHRISTENSEN, NIKOLAJ THYBO, slagtermester, Hasle Kødforsyning, Viborgvej 152, 8210 Århus V.
- 133 CHRISTENSEN, OVE VERNER, slagtermester, Havepladsvej 126, 7000 Fredericia.
- 134 CHRISTENSEN, PALLE EGON, slagtermester, Tulstrup, 7420 Ikast.
- 135 CHRISTENSEN, POUL, vikualiehandler, Valby Langgade 33, 2500 Kbhvn. Valby.
- 136 CHRISTENSEN, SVEN MEYER, slagtermester, Nørregade 6, 6670 Holsted.
- 137 CHRISTENSEN, SVEND, slagter, Horskildevej 4, 2500 Kbhvn. Valby.
- 138 CHRISTENSEN, SØREN KALSTRUP, slagtermester, 8586 Ørum Djurs.
- 139 CHRISTENSEN, TAGE, slagtermester, Kirkegade 18, 9460 Brovst.
- 140 CHRISTENSEN, Øyvind, slagtermester, Bredgade 56, 7430 Ikast.
- 141 CHRISTENSEN, BENT, slagtermester, 6170 Hoptrup.
- 142 CHRISTIANSEN, HOLGER DAM, slagtermester, Storegade 34, 6440 Augustenborg.
- 143 CHRISTIANSEN, JOHN, fabrikschef, Catherine Booths Vej 13, 2650 Hvidovre.
- 144 CHRISTIANSEN, KARNA, slagtermester, Rimmensgaards Slagterforretning, Vibevej 2, 9900 Frederikshavn.
- 145 CHRISTIANSEN, OLE, slagtermester, Harald Fischers Vej 5, 9480 Løkken.
- 146 CHRISTOFFERSEN, HANS PETER, slagtermester, Nørregade 3, 6840 Oksbøl.
- 147 CHRISTOFFERSEN, HENRY HENRIKSEN, slagtermester, Stationsvej 14, 7090 Brejning.
- 148 CHRISTOFFERSEN, SVEND LYNGE, slagtermester, Lynge's Kød, Mejerivej 1-3, 7171 Uldum.
- 149 CIMBRER STAAL A/S, Håndværkervej, 9230 Svenstrup J.
- 150 CLAUSEN, CLAU CHRISTIAN, slagtermester, Hovedgaden, 6253 Ravsted.
- 151 CLAUSEN, POUL-FLEMMING, slagtermester, Hovedvejen 39, Svogerslev, 4000 Roskilde.
- 152 CLEMMENSEN, BENTH, slagtermester, 5462 Morud.
- 153 CORFIXEN, PREBEN GULDENLØVE, slagtermester, fa. Deres Slagter, Bredevej 56, 2830 Virum.
- 154 D.A.K., A.M.B.A., Københavnsvej, 4000 Roskilde.
- 155 DAHL, BENT, slagtermester, Herningvej, 7500 Holstebro.
- 156 DALL, HANS, slagtermester, 8654 Bryrup.
- 157 DAM, EGON, slagtermester, Vejenvej 8, Askov, 6600 Vejen.
- 158 DAMKJÆR A/S, ROBERT, Pølsefabrik (Husmoderens Salami) Anslet, 6140 Fjelstrup.
- 159 DAMGAARD, AAGE, slagtermester, Bredgade 23, 8740 Brædstrup.
- 160 DAMM, PETER H. HANSEN, slagtermester, Lysabild, 6474 Skovby Als.
- 161 DANSK SLAGTERIARBEJDER FORBUND, Lundsgade 9, 2100 Kbhvn. Ø.
- 162 DANSKE LANDBRUGERES KREATURALSAGSFØRENING, Kvægtorvet, 8000 Århus C.
- 163 DANSKE VOGNMÆND, LANDSFØRENINGEN, Jens Kofodgade 1, 1268 Kbhvn. K.
- 164 DAVIDSEN, THORVALD, slagtermester, 7861 Balling.
- 165 DE SAMVIRKENDE DANSKE ANDELSLAGTERIERS FÆLLESKONTOR, Axeltorv 3, 1609 Kbhvn. V.
- 166 DEHLI, SVEND, slagtermester, 4671 Strøby.
- 167 DEUTSCHBEIN, GERHARDT FRIEDERICH, slagtermester, Ulkeboel Landevej 73, 6400 Sønderborg.
- 168 DEVANTIER, KARL EJLER, slagtermester, Hovedgaden, 4673 Rødvig Stevns.
- 169 DIDERICHSEN, I. CHRISTIAN, slagtermester, Vibyvej 39, 8230 Åbyhøj.
- 170 DUE, FIRMA KAI, salatfabrik, Værkstedvej 6, 2500 Kbhvn. Valby.
- 171 DUUS, LORENS, slagtermester, Sydhavnsvej 21, 6100 Haderslev.
- 172 DYRBORG, GERDA, vikualiehandler, Skibhusvej 197 B, 5000 Odense.

- 173 DØHR, SVEND, slagtermester, Østergade 8, 9631 Gedsted.
- 174 DØLBY, KURT WILLI, slagtermester, Skibhusvej 11, 5000 Odense.
- 175 ECKHOLDT, JOHN FRIEDERICH, slagtermester, Fabriksvej 4, 6880 Tarm.
- 176 EKHAARDT, EJNAR, fabriksbestyrer, ingeniør, M. af I., 9500 Hobro.
- 177 EKSPORT-SLAGTERIET, A/S, 9000 Ålborg.
- 178 ELPALT, Kgl. hofotograf, Østergade 24, 1100 Kbhvn. K.
- 179 EMBORG EXPORT A/S, ERIK, 9000 Ålborg.
- 180 ENGEDAL, JENS HEINRICH, slagtermester, Søren Møllers Gade 20 B, 8900 Randers.
- 181 ENGSTRØM, JENS, slagtermester, 5762 Vester-Skerninge.
- 182 ERGO, FABRIKEN, Kongshøjgade 3-5, 1675 Kbhvn. V.
- 183 ERIKSEN, POVL AAGE, disponent, Glostrup Supermarked, Hovedvejen 150, 2600 Glostrup.
- 184 FABRITIUS, ALBERT, De kgl. Ordeneres Historiograf, administrator, dr. phil., Amalienborg, 1257 Kbhvn. K.
- 185 FDB, VAREAFDELING A, Roskildevej 65, 2620 Albertslund.
- 186 FELDSKOU, KARL ROBERT, slagtermester, Storegade 42, 6880 Tarm.
- 187 FICH, EDVARD, slagtermester, I/S M. & E. Fich, Vesterbrogade 77, 7100 Vejle.
- 188 FILIPPSON, KURT, bestyrer, Sophienhøjvej 5 D, 2300 Kbhvn. S.
- 189 FILTENBORG, TAGE, slagtermester, Horsensgade 1, 8000 Århus C.
- 190 FISKER, OVE, slagtermester, Tousparken 1, 8230 Åbyhøj.
- 191 FJORDBAK, BØRGE KRESTEN, slagtermester, Ålborgvej 44 A, 9800 Hjørring.
- 192 FLAGA, VALDEMAR THOMAS, slagtermester, Bistruplund 2, 3460 Birkerød.
- 193 FLY, ANDERS CHRISTIAN NIELSEN, slagtermester, Dybdevej 2 A, 5200 Odense V.
- 194 FOGH, MOGENS CHRISTIAN, slagtermester, Bistrupvej 82, 3460 Birkerød.
- 195 FORMANN, H. C., viktualiehandler, Holmbladsgade 5, 2300 Kbhvn. S.
- 196 FRANDSEN, KARL KRISTIAN, slagtermester, Sundvej 69, 9654 Hvalpsund.
- 197 FRANDSEN, NIELS, slagtermester, Niels Ebbesens Vej 7, 8900 Randers.
- 198 FRANDSEN, PEDER, slagtermester, Ringparken — Egeris Slagterforretning, Butikstorvet, Egeris, 7800 Skive.
- 199 FRANK, KURT ERLING MARQVERTSEN, direktør, Kai Vejls-gaard A/S, Frederiksborggade 5, 1360 Kbhvn. K.
- 200 FRANKE, RAMON, slagtermester, Middelfartvej 106, 5200 Odense V.
- 201 FREDERIKSEN, CARL AAGE, slagtermester, Jens Juels Vej 24, 5000 Odense.
- 202 FREDERIKSEN, HOLGER, slagtermester, Roskildevej 184, 4100 Ringsted.
- 203 FREDERIKSSUND ANDELS SVINESLAGTERI, 3600 Frederikssund.
- 204 FRIEDERICHSEN, GÜNTHER, slagtermester, Aspevej 2, 9990 Skagen.
- 205 FRIKKE, IB, slagtermester, Boulevarden 47, 8000 Århus C.
- 206 FRITZ, POUL, slagtermester, Carl Møllers Allé 2, 2860 Søborg.
- 207 FROBERG, HANS HERHOLDT, slagtermester, Henning Smiths Vej 21, 9000 Ålborg.
- 208 FROBERG, PREBEN ROSENKRANDS, slagtermester, Ålum, 8900 Randers — Ørsted Slagterforretning, 8950 Ørsted.
- 209 FROM, HANS, grosserer, Bresemanns Allé 17, 4900 Nakskov.
- 210 FROST, ARNE, slagter- og viktualieforretning, Hovedvejen 83, 2600 Glostrup.
- 211 FUGL, KNUD BLACK, slagtermester, Hovedgaden 56, 4920 Søllested.
- 212 GAMMELGAARD, CHRISTIAN, slagtermester, Nørregade 17, 6650 Brørup.
- 213 GAUSBY, JOHN HENNING, slagtermester, Studsgårdsgade 56, 2100 Kbhvn. Ø.
- 214 GENSØ, ALFRED BRUND, slagtermester, Løvegade 12, 4200 Slagelse.
- 215 GENTOFTE KOMMUNEBIBLIOTEK, Øregårds Allé 7, 2900 Hellerup.
- 216 GERT, JENS, slagtermester, Rold, 9510 Arden.
- 217 GIMSING, SØREN, slagtermester, Vesterbrogade 19, 1620 Kbhvn. V.
- 218 GINDEGAARD, KARL EMIL, slagtermester, Kristrupgården, 8900 Randers.
- 219 GIROTTI, FRITZ WITZEL, slagtermester, Bagsværdvej 66, 2800 Lyngby.
- 220 GREEN, AAGE HOLT, slagtermester, Hobrovej 390, 9200 Skalborg.
- 221 GREANA ANDELS-SVINESLAGTERI, 8500 Grenå.
- 222 GREVE, ANNIE, viktualiehandler, Odensegade 19, 2100 Kbhvn. Ø.
- 223 GROULEFF, SEJR, slagtermester, Storegades Kødudsalg, Storegade 15, 8500 Grenå.
- 224 GØL, PØLSEFABRIKKEN, 9200 Skalborg.
- 225 GÖTTSCHE, BØRGE, slagtermester, Bredgade 25, 7400 Herning.
- 226 HADSTEN OG OMEGNS ANDELS-SVINESLAGTERI, 8370 Hadsten.
- 227 HADSUND EKSPORTSLAGTERI, A/S, H. RIEKEHR, 9560 Hadsund.
- 228 HADSUND EKSPORTSLAGTERI, A/S, H. RIEKEHR, 9560 Hadsund.
- 229 HAMANN, BENT, fabrikant, fa. Bladmose & Hamann, Sønder Boulevard 37, 1720 Kbhvn. V.
- 230 HANSEN, ALLAN, slagtermester, 8570 Trustrup.
- 231 HANSEN, ARNE HØEDT, slagtermester, Kongshøjvej 31, 6950 Ringkøbing.
- 232 HANSEN, ARNOLD JENS, slagtermester, Bogogade 2, 9000 Ålborg.
- 233 HANSEN, BENT HEMMER, redaktør, Dansk Handelsblad, Fenisrøvej 11, 8230 Åbyhøj.
- 234 HANSEN, BØRGE AXEL, slagtermester, Vigerslev Allé 122, 2500 Kbhvn. Valby.
- 235 HANSEN, BØRGE MØLLER, slagtermester, Odensevej 42, 5500 Middelfart.
- 236 HANSEN, BØRGE TOLSTRUP, viktualiehandler, Albaniensgade 8, 2300 Kbhvn. S.

- 237 HANSEN, CARL EMIL, slagtermester, Vestergade 94, 5000 Odense.
- 238 HANSEN, CARL HERBERT JOSEF, slagtermester, Storegade 77, 6700 Esbjerg.
- 239 HANSEN, CARL SIGFRED, slagtermester, Storegade 6, 6240 Løgumkloster.
- 240 HANSEN, CYRILL JENS OLE, slagtermester, S. Ørslev, 4872 Idestrup.
- 241 HANSEN, DAN, slagtermester, Smakkegårdsvej 105, 2820 Gentofte.
- 242 HANSEN, EIGIL, slagtermester, Østerted 24, 4281 Gørlev Sjøland.
- 243 HANSEN, ERHARD THEILGAARD, slagtermester, Langelandsvej 4, 6700 Esbjerg.
- 244 HANSEN, ERIK GADE, slagtermester, Ll. Torv 6, 7700 Thisted.
- 245 HANSEN, FINN KAARUP, slagtermester, Kødforsyningen, Amagerbrogade 112, 2300 Kbhvn. S.
- 246 HANSEN, GERTH TINGGAARD, eksportør, Hjerndrup, 6070 Christiansfeld.
- 247 HANSEN, GUNNAR, slagtermester, Vardevej 75, 7100 Vejle.
- 248 HANSEN, GÜNTHER, slagtermester, Gl. Landevej 149, 7400 Herning.
- 249 HANSEN, HANS, slagtermester, Skaade Slagterforretning, Oddervej 172, 8270 Højbjerg.
- 250 HANSEN, HANS JENSEN, slagtermester, Kajerødvej 82, 3460 Birkerød.
- 251 HANSEN, HARRY EMIL LAURITS, slagtermester, Fortunvej 2, 2920 Charlottenlund.
- 252 HANSEN, HARRY JOHANNES, slagtermester, 7270 Stakroge.
- 253 HANSEN, HENNING, eksportør, Kirketoftvej 17, 8850 Bjerringbro.
- 254 HANSEN, HENNING BENT, slagtermester, Vesterbrogade 21, 8800 Viborg.
- 255 HANSEN, HARRY OSVALD, slagtermester, Slagtergården, Smedelundsgade 23, 4300 Holbæk.
- 256 HANSEN, IB, slagtermester, Ll. Værløse Vej 6, 3500 Ll. Værløse.
- 257 HANSEN, IB WEXIØ, forretningsfører, Schaub & Co. A.m.b.a., Østerbro 38, 9000 Ålborg.
- 258 HANSEN, IVAN RANDRUP, slagtermester, Skansegårdens Kødforsyning, Løgstørvej 1, 8900 Randers.
- 259 HANSEN, JENS BØRGE KATTEIN, slagtermester, Højvær Centrets Slagter, Nørrekær 40, 2610 Rødovre.
- 260 HANSEN, JOHANNES, slagtermester, Haderslevvej 12, 6200 Åbenrå.
- 261 HANSEN, JØRGEN OLUF VIGGO, slagtermester, Silkeborgvej 2, 7400 Herning.
- 262 HANSEN, KAJ BØRGE, slagtermester, Frisegade 12, 4800 Nykøbing Fl.
- 263 HANSEN, KAJ OLUF, slagtermester, Randersvej 19, 8200 Århus N.
- 264 HANSEN, KJELD V., redaktionssekretær, Stationsvej 92, 2750 Ballerup.
- 265 HANSEN, KNUD ERIK, slagtermester, Smallegade 40, 2000 Kbhvn. F.
- 266 HANSEN, KRISTIAN PETER AKSEL, slagtermester, Gammeltoiv 6, 4880 Nysted.
- 267 HANSEN, MARIUS, slagtermester, Ærøskøbing Slagterforretning, Søndergade 2, 5970 Ærøskøbing.
- 268 HANSEN, MOGENS ANKER, slagtermester, Sdr. Strandvej 27, 3784 Tejn.
- 269 HANSEN, MOGENS DUE, slagtermester, Syltholmsgade 11, Rødby Havn, 4970 Rødby.
- 270 HANSEN, MOGENS RESSNER STOLTZE, slagtermester, Jagtvej 7, 3400 Hillerød.
- 271 HANSEN, NIELS, røgeriejer, røgeriet Bøgestrømmen, Sageby, 4735 Mern.
- 272 HANSEN, NIELS FREDERIK, slagtermester, Ringstedvej 21, 4690 Haslev.
- 273 HANSEN, OLE BENT, slagtermester, Øverødvej 85, 2840 Holte.
- 274 HANSEN, PER W. L., slagtermester, Rosenvænget 11, 5250 Fruens Bøge.
- 275 HANSEN, PER VALDEMAR, slagtermester, Skagavej 118, 9990 Skagen.
- 276 HANSEN, PETER HELMUTH, slagtermester, 4632 Bjæverskov.
- 277 HANSEN, POUL ERIK, slagtermester, Gartnervej 4, 4700 Næstved.
- 278 HANSEN, PREBEN DAMSGAARD, slagtermester, Vestergade 3, 7560 Hjern.
- 279 HANSEN, RASMUS, slagtermester, Vestervej 23, 4100 Ringsted.
- 280 HANSEN, RASMUS BILDE, slagtermester, Vesterkøb 20, 2640 Hedehusene.
- 281 HANSEN, SVEND ELTON, slagtermester, St. Glasvej 38, 5000 Odense.
- 282 HANSEN, SVEND AAGE, viktualiehandler, Viemose, 4771 Kalvehave.
- 283 HANSEN, TAGE, slagtermester, Ekkodalen 2, 8210 Århus V.
- 284 HANSEN, TOM, slagtermester, Vangedevej 2, 2820 Gentofte.
- 285 HANSEN & SØN, MAX, slagtermestre, Hadsundvej 96, 9000 Ålborg.
- 286 HARTZ PICKLES, Købbyen, Halmtoivet 25, 1700 Kbhvn. V.
- 287 HEIN, BERNHARD, bestyrer, Vestergade 72, 6270 Tønder.
- 288 HELLERUP & OMEGNS BANK A/S, Strandvejen 159, 2900 Hellerup.
- 289 HELLUM, IRVIN, slagtermester, Venslev, 4050 Skibby.
- 290 HELMER, SVEND KURT, slagtermester, Smedegade 46, 8700 Horsens.
- 291 HEMMINGSEN, ERIK BENT, slagtermester, Nørregade 56, 3390 Hundested.
- 292 HENNINGSEN, BRDR., slagtermestre, Korning Slagterforretning, Korning, 8724 Hatting.
- 293 HENRIKSEN, HANS CHRISTIAN, slagtermester, Slagterhallen A/S, Nørregade 9, 4600 Køge.
- 294 HENRIKSEN, HANS ERIK, slagtermester, Gug Slagterforretning, Ålborgvej 3, 9250 Gug.
- 295 HERMANSEN, JENS, slagtermester, Farum Hovedgade 11, 3520 Farum.
- 296 HERNING SVINESLAGTERI, Poulsgade 2, 7400 Herning.
- 297 HESTBÆK, EJVIND DIDERICHSEN, slagtermester, Bredgade 14, 7480 Vildbjerg.
- 298 HINGE, OTTO, slagtermester, Østergade 7, 8600 Silkeborg.

- 299 HJORTEBJERG, POUL, slagtermester, Vilhelminevej 18, 5000 Odense.
- 300 HJORTH, PREBEN THRANE, slagtermester, Klaregade 26, 5000 Odense.
- 301 HJØRRING EKSPORTSLAGTERI, Bagterpvej 5, 9800 Hjørring.
- 302 HOBRO OG OMEGNS ANDELSSLAGTERI, 9500 Hobro.
- 303 HOFFBECK, ERIK, slagtermester, Vestergade 8, 6100 Haderslev.
- 304 HOLBÆK CENTRALBIBLIOTEK, 4300 Holbæk.
- 305 HOLLENSSEN, FRANS PETER, slagtermester, Borkop Slagterforretning, Amaliegade 11, 7080 Børkop.
- 306 HOLM, ELO VILLY, slagtermester, Rødkildevej 7, Lendemarke, 4780 Stege.
- 307 HOLM, HANS, slagtermester, Hovedgaden 7, Lendemarke, 4780 Stege.
- 308 HOLM, AAGE, slagtermester, Vestergade 8, 9400 Nørresundby.
- 309 HOLME, RIGMOR, viktualiehandler, Boulevarden 16, 9000 Ålborg.
- 310 HOLST, SVEND-ERIK KOFOED, slagtermester, Pennehave 15, 2960 Rungsted Kyst.
- 311 HOLSTEBRO EKSPORTSLAGTERI A/S, Struervej 60, 7500 Holstebro.
- 312 HOLSTEBRO SVINESLAGTERI A/S, Royal Dane Ltd., 7500 Holstebro.
- 313 HONORÉ, GUSTAV, viktualiehandler, Grønnegade 12, 8700 Horsens.
- 314 HORNBJÆK, TAGE, grosserer, Colbjørnsensvej 26, 5000 Odense.
- 315 HOULBERG, ARNE SØREN OTTO, slagtermester, Houlberg Slagterforretning, Classensgade 5, 2100 Kbhvn. Ø.
- 316 HUMMELSHØJ, HANS AAGE MIKKELSEN, slagtermester, Bredgade 42, 7760 Hurup Thy.
- 317 HVIDBERG, CHRISTIAN, slagtermester, Vestergade 6, 9400 Nørresundby.
- 318 HVORUP, KAJ OLE, slagtermester, Kongevejen 19, 2791 Dragør.
- 319 HYLLEBERG, TAGE POULSEN, slagtermester, Yderholm, 4631 Lellinge.
- 320 HØEG-INVENTAR, Østergade 52, 6520 Toftlund.
- 321 HØKERFORENINGEN I KØBENHAVN, Lipkesgade 14, 2100 Kbhvn. Ø.
- 322 HØJBERG, ARNOLD S., slagtermester, Islands Brygge 23, 2300 Kbhvn. S.
- 323 HAAR, H. A., slagtermester, landsformand, Sønderbro 6, 6100 Haderslev.
- 324 IBSEN, EVEN, direktør, Egernevej 8, 2000 Kbhvn. F.
- 325 INCO, Ingerslevsgade 50, 1705 Kbhvn. V.
- 326 IVERSEN, ARNE, slagtermester, Vestergade 23, 9620 Ålestrup.
- 327 IVERSEN, BENT, bestyrer, Lindegade 38, 6070 Christiansfeld.
- 328 IVERSEN, HARDY, slagtermester, Vestergade 30, 7700 Thisted.
- 329 IVERSEN, JENS, slagtermester, Storegade 20, 6880 Tarm.
- 330 IVERSEN, JENS THOMSEN, slagtermester, Vestergade 6, 6571 Jels.
- 331 IVERSEN, JENS THOMSEN, slagtermester, Smedegade 93, 8700 Horsens.
- 332 IVERSEN, JØRGEN, slagtermester, Østergade 30, 8450 Hammel.
- 333 JACOBSEN, EBBE, slagtermester, Vestergade 24, 9500 Hobro.
- 334 JACOBSEN, GUNNAR HENRIK, slagtermester, 6480 Dybbøl.
- 335 JACOBSEN, HELGE, slagtermester, Jernbane Allé 79, 2720 Vanløse.
- 336 JACOBSEN & SØN, JENS CHRISTIAN, slagtermestre, Ølbyvejens Slagter, Ølbyvej 30, 7600 Struer.
- 337 JANERKA, FLEMMING, slagtermester, Lime Slagterforretning, Lime, 8544 Mørke.
- 338 JANTZEN, EYVIN, direktør, civilingeniør, 2960 Rungsted Kyst.
- 339 JENSEN, ARNE, slagtermester, Rorslev, 5483 Kappendrup.
- 340 JENSEN, ASGER BROSTRUP, viktualiehandler, Torvegade 26, 1400 Kbhvn. K.
- 341 JENSEN, BALTZER MANDALL, slagtermester, Fynsvej 15, 4060 Kirke-Såby.
- 342 JENSEN, BENT, slagtermester, 6384 Avnbøl.
- 343 JENSEN, BØRGE FRANDSEN, slagtermester, Randersvej 55, 8200 Århus N.
- 344 JENSEN, BØRGE LIBMANN, slagtermester, Slotsgade 43, 4200 Slagelse.
- 345 JENSEN, CHRISTIAN, slagtermester, Molevej 7, 6350 Kollund Sønderj.
- 346 JENSEN, EIGIL OVERGAARD, slagtermester, Nørregade 28, 8700 Horsens.
- 347 JENSEN, EJNAR SKOV, slagtermester, Den gamle Slagterbod, Århusgade 38, 2100 Kbhvn. Ø.
- 348 JENSEN, ERIK, slagtermester, H. C. Ørstedes Vej 66, 7400 Herning.
- 349 JENSEN, ERIK, slagtermester, Hadsundvej 14, 9000 Ålborg.
- 350 JENSEN, ERIK, slagtermester, Tidemannsvej 16, 4300 Holbæk.
- 351 JENSEN, ERLING, slagtermester, Præstøvej 72, 4700 Næstved.
- 352 JENSEN, ERNA, viktualiehandler, Valby Langgade 195, 2500 Kbhvn. Valby.
- 353 JENSEN, FLEMMING HELVIG, disponent, Skimminge 11, 4930 Maribo.
- 354 JENSEN, FREDERIK KRÜGER, slagtermester, Falstersgade 31, 8000 Århus C.
- 355 JENSEN, HANS, slagtermester, Skodsbøl, 6310 Broager.
- 356 JENSEN, HANS ERLAND, slagtermester, Tølløse Viktualiehandel, Tølløsevej 13, 4340 Tølløse.
- 357 JENSEN, HANS JØRN, slagtermester, Algade 29, 4220 Korsør.
- 358 JENSEN, HANS VERNER, slagtermester, Nørregade 3, 4534 Hørve.
- 359 JENSEN, HARTVIG, slagtermester, Storegade 46, 6430 Nordborg.
- 360 JENSEN, HERLUF, slagtermester, Niels Ebbesens Gade 6, 9000 Ålborg.
- 361 JENSEN, HERLUF, slagtermester, Østre Ringvej 4, 9800 Hjørring.
- 362 JENSEN, HOLGER, slagtermester, Saltgade 6, 6760 Ribe.
- 363 JENSEN, INGA, bestyrer, Hjørring Andelsslagteri's udsalg, Bispensgade 14, 9800 Hjørring.
- 364 JENSEN, JAN THORKILD, slagtermester, Skuldelev, 3640 Krogstrup.

- 365 JENSEN, JENS NYEGÅRD, Schioldannvej 28, 2920 Charlottenlund.
- 366 JENSEN, JOHANNES JUHL, slagtermester, Hovedgaden 12, 3230 Græsted.
- 367 JENSEN, JØRGEN, slagtermester, Blågårdsgade 13, 2200 Kbhvn. N.
- 368 JENSEN, JØRGEN OSKAR, slagtermester, Espergærde Butikcenter, Vestre Torv 11, 3060 Espergærde.
- 369 JENSEN, KAJ BØRGE, slagtermester, Gl. Kongevej 37, 7442 Engesvang.
- 370 JENSEN, LARS, slagtermester, 4791 Borre.
- 371 JENSEN, LEIF, viktualiehandler, Møllergade 35, 5700 Svendborg.
- 372 JENSEN, LEIF SIMONSEN, slagtermester, Fasanstien 2, 4220 Korsør.
- 373 JENSEN, LEIF WINTHER, slagtermester, Kalvå, 6222 Genner.
- 374 JENSEN, LEO, slagtermester, Oddervej 188, 8270 Højbjerg.
- 375 JENSEN, LINDY KJÆR, slagtermester, 7870 Roslev.
- 376 JENSEN, NIELS, slagtermester, Århusvej 6, 8300 Odder.
- 377 JENSEN, NIELS PETER, slagtermester, Østergade 19, 9460 Brovst.
- 378 JENSEN, NINA NYEGÅRD, forlagsdirektør, Schioldannvej 28, 2920 Charlottenlund.
- 379 JENSEN, OLE PEDER VITHUS, slagtermester, Hovedgaden 26, 4140 Borup.
- 380 JENSEN, OVE VILLIAM, slagtermester, Skagavej 135, 9990 Skagen.
- 381 JENSEN, PEDER KARLO, slagtermester, Hovedgaden, 6621 Gesten.
- 382 JENSEN, PEDER NYEGÅRD, Schioldannvej 28, 2920 Charlottenlund.
- 383 JENSEN, PETER STENBERG, slagtermester, Brødregade 32, 8900 Randers.
- 384 JENSEN, POUL, slagtermester, Selde, 7870 Roslev.
- 385 JENSEN, POUL EJNER, fabrikant, Fabriken Lepo, Gl. Jernbanevej 16-18, 2500 Kbhvn. Valby.
- 386 JENSEN, POUL ERIK, slagtermester, A. P. Jacobsen's eftf., Rosenvangs Allé 186, 8270 Højbjerg.
- 387 JENSEN, RICHARD, slagtermester, Vilstrupvej 18, 6100 Haderslev.
- 388 JENSEN, SVEND EJJIL, slagtermester, Vindeby, 4913 Horslunde.
- 389 JENSEN, SVEND ERIK, slagtermester, Nytorv 4, 7700 Thisted.
- 390 JENSEN, SVEND AAGE, slagtermester, Slagterhallen, Sølvgade 10, 1307 Kbhvn. K.
- 391 JENSEN, SVEND AAGE, slagtermester, Bredgade 42, 8340 Malling.
- 392 JENSEN, SØREN, slagtermester, Randersvej 15, 8800 Viborg.
- 393 JENSEN, SØREN CHRISTIAN, slagtermester, Kaprifolievej 2, 7400 Herning.
- 394 JENSEN, THORVALD, slagtermester, Himmerlandsgade 20, 9000 Ålborg.
- 395 JENSEN, VAGN, slagtermester, Skt. Jørgensbjerg 48, 4400 Kalundborg.
- 396 JENSEN, VALTER, slagtermester, Fensmark, 4684 Holme-Olstrup.
- 397 JENSEN & SØN, SØREN, slagterforretning, Storegade 35, 9500 Hadsund.
- 398 JEPPESEN, ARNO, slagtermester, Amagerbrogade 248, 2300 Kbhvn. S.
- 399 JEPPESEN, KNUD JØRGEN JENSEN, slagtermester, Østerbro 67 9000 Ålborg.
- 400 JEPSEN, HANS CHRISTIAN, slagtermester, Bov, 6330 Padborg.
- 401 JESPERSEN, PETER, slagtermester, 8363 Stilling.
- 402 JESSEN, JØRGEN THERS, slagtermester, Vesterbrogade 178, 1800 Kbhvn. V.
- 403 JOHANSEN, KURT, slagtermester, Nybrovej 264, 2800 Lyngby.
- 404 JOHANSEN, ALBERT THUE, slagtermester, Bramdrupvej 12, 6030 Bramdrupdam.
- 405 JOHANSEN, BRUNO, slagtermester, Dannebrogsgade 11, 9000 Ålborg.
- 406 JOHANSEN, BØRGE, slagtermester, Skibhusvej 92, 5000 Odense.
- 407 JOHANSEN, CHR. MØLLER, slagtermester, 6856 Lunde J.
- 408 JOHANSEN, CLAUS CHR. MEIER, P. Rørdamsvej 41 A, 2800 Lyngby.
- 409 JOHANSEN, ERLING KAARUP, slagtermester, Havnegade 35, Rødby Havn, 4970 Rødby.
- 410 JOHANSEN, FLEMMING, slagtermester, Åbjerg 7, 6340 Kruså.
- 411 JOHANSEN, GUNNAR ARNE, slagtermester, Virumvejens Slagter og Viktualie, Virumvej 90 B, 2830 Virum.
- 412 JOHANSEN, HARALD PETER INGEMANN, slagtermester, Skolegade 4, 8300 Odder.
- 413 JOHANSEN, IVAN JEANTY, slagtermester, Strandmarksvej 23, 2650 Hvidovre.
- 414 JOHANSEN, JENS MEIER, forlagschef, Badstuestræde 13, 1209 Kbhvn. K.
- 415 JOHANSEN, KAJ, slagtermester, Kochsgade 82, 5000 Odense.
- 416 JOHANSEN, KURT, slagtermester, Udbyneder, 8970 Havndal.
- 417 JOHANSEN, OLE BACH, slagtermester, Bellaahøjvej 124, 2700 Brønshøj.
- 418 JOHANSEN, OLE MEIER, kok og tjener, Restaurant Scandia, Detroit, U.S.A.
- 419 JOHANSEN, POUL JUUL, slagtermester, Brixen's Slagterforretning, Århusvej 1, 8340 Malling.
- 420 JOHANSEN, ROBERT AGNER, slagtermester, Samsøgade 10, 9000 Ålborg.
- 421 JOHANSEN, WILLY, slagtermester, Damhusvej 47, 5000 Odense.
- 422 JOHANSEN, AXEL & SØN, slagtermestre, Klarup Slagterforretning, 9270 Klarup.
- 423 JUUL-MADSEN, AAGE, slagtermester, Viby Kødforsyning, Kongevej 22, 8260 Viby J.
- 424 JØRGENSEN, AKSEL HOFMANN, bestyrer, Nibe Andels-Svine-slagteri's udsalg, 9541 Suldrup.
- 425 JØRGENSEN, ARNE, slagtermester, St. Torvegade 107, 3700 Rønne.
- 426 JØRGENSEN, BJARNE, slagtermester, Vestergade 91, 8600 Silkeborg.
- 427 JØRGENSEN, GEORG, slagtermester, Ndr. Strandvej 28, 8240 Risskov.



- 428 JØRGENSEN, HARLY, slagtermester, Vestergade 31, 9681 Ranum.
- 429 JØRGENSEN, IB, redaktør, Kildeløbet 35, 2700 Bronshøj.
- 430 JØRGENSEN, JENS PETER, slagtermester, Gl. Rye Slagterforretning, Gl. Rye, 8680 Ry.
- 431 JØRGENSEN, JENS SØRENSEN, slagtermester, Vestergade 18, 6551 Over-Jerstal.
- 432 JØRGENSEN, JØRGEN LYTHE, bestyrer, Smallegade 2, 7760 Hurup Thy.
- 433 JØRGENSEN, KAJ-HENRIK, slagtermester, Lærkevej 35, 6600 Vejen.
- 434 JØRGENSEN, KJELD, slagtermester, Doense Slagterforretning, Øster-Doense, 9500 Hobro.
- 435 JØRGENSEN, LEO, slagtermester, Illerupvej 38, 8200 Århus N.
- 436 JØRGENSEN, OLE SKOVGAARD, slagtermester, Elme Allé 11, 4760 Vordingborg.
- 437 JØRGENSEN, POUL, slagtermester, Fjordvej, 4800 Nykøbing Fl.
- 438 JØRGENSEN, VAGN THORUP, slagtermester, Odgårdsvej 15 A, 7800 Skive.
- 439 JØRGENSEN, WERNER, slagtermester, Østergade 10, 6230 Rødekro.
- 440 JØRGENSEN, VIGGO ELENUS, slagtermester, Grønnegårdens Slagterforretning, Fynsvej 75, 6000 Kolding.
- 441 JØRGENSEN & SØN, MAONUS, slagterforretning, Byevej 20, 8543 Hornslet.
- 442 KATBALLE, JACOB, slagtermester, 8620 Kjellerup.
- 443 KATBALLE, KNUD BØRGE, bestyrer, Hjørring Andelsslakteri's udsalg, Strømgade 6, 9800 Hjørring.
- 444 KAY, ANDREAS, slagtermester, Blans, 6384 Avnbøl.
- 445 KIRKEBY, SVEND INGEMANN GRENSTEEN, forretningsbestyrer, Køge Andelssvinelagteri's udsalg, Solrød Strandvej 90, 2680 Solrød Strand.
- 446 KJÆR, ANDERS CHRISTIAN, slagtermester, Møllevej 61, 7700 Thisted.
- 447 KJÆR, VILLY, slagtermester, Adelgade 95, 5400 Bogense.
- 448 KJÆRGAARD & SØN, slagterforretning, Vester Strandgade 4, 6950 Ringkøbing.
- 449 KLAUSEN, SVEND OTTO STRANDBÆK, slagtermester, Bredgade 18, 6920 Videbæk.
- 450 KLINGE, CHRISTEN, slagtermester, 7850 Stoholm Jyll.
- 451 KNUDSEN, ARNE, slagtermester, Brendstrupvej 85, 8200 Århus N.
- 452 KNUDSEN, JØRGEN, slagtermester, Lindevej 11, 2890 Hareskov.
- 453 KNUDSEN, LIZZI ELLA EMMY, viktualiehandler, Lyngbyvej 87, 2100 Kbhvn. Ø.
- 454 KNUDSEN, NIELS, slagtermester, Oktobervej 55, 2730 Herlev.
- 455 KNUDSEN, POUL, slagtermester, Torvet, 6950 Ringkøbing.
- 456 KNUDSEN, RASMUS RØHDE, slagtermester, 8641 Sorring.
- 457 KOLD, LEO, bestyrer, Østergade 7, 6932 Troldhede.
- 458 KOLDING EXPORT-KOMPAGNI A/S, 6000 Kolding.
- 459 KOLDING SALATFABRIK, Nørremarksvej 18-24, 6000 Kolding.
- 460 KRAGELUND, LAURA MARIE, slagtermester, Industrivej 1, 7620 Lemvig.
- 461 KREBS, HARRY, viktualiehandler, Den lille Cabaret, Roslundsgade 2, 9000 Ålborg.
- 462 KRISTENSEN, ARNE UIHRSKOV, slagtermester, Jernbanegade 4, 7280 Sønder-Felding.
- 463 KRISTENSEN, AXEL WERNER, fabrikant, fa. Poul Nielsen, salatfabrik, Kongelysvej 25, 2820 Gentofte.
- 464 KRISTENSEN, ERIK ØSTRUP, slagtermester, Danmarksgade 11, 9800 Hjørring.
- 465 KRISTENSEN, FINN HERBERT, slagtermester, Vestervigvej 1, 7755 Bedsted Thy.
- 466 KRISTENSEN, IB, bestyrer, Løgstør Slagteriudsalg, 9670 Løgstør.
- 467 KRISTENSEN, PER, slagtermester, Nørre-Snede Slagterforretning, Rosengade 20, 8766 Nørre-Snede.
- 468 KRISTENSEN, ROBERT, viktualiehandler, fa. Robert-K., Østerbrogade 156, 2100 Kbhvn. Ø.
- 469 KRISTENSEN, TAGE, slagtermester, Adelgade 18, 8900 Randers.
- 470 KRISTENSENS SØNNER, M. A., slagterforretning, Ndr. Frihavsgade 58, 2100 Kbhvn. Ø.
- 471 KROGSGAARD, SVEND GEORG, bestyrer, Hørvænget 39, 4690 Haslev.
- 472 KRONJYDEN, KØDFODERFABRIKEN, 8900 Randers.
- 473 KRYTA, FIRMA, Vindinge, 4000 Roskilde.
- 474 KUDSK, PETER, slagtermester, Nørrebrogade 19, 6700 Esbjerg.
- 475 KVALITETS-INVENTAR A/S, v/ H. Lenikus og H. Nomann, Halmtorvet 44, 1700 Kbhvn. V.
- 476 KVISTBORG, PALUDAN, slagtermester, 7863 Spottrup.
- 477 KØBENHAVNS KOMMUNES BIBLIOTEKER, Kultortvet 2, 1175 Kbhvn. K.
- 478 KØBENHAVNS SALATFABRIK, Strandboulevarden 130, 2100 Kbhvn. Ø.
- 479 KØBENHAVNS TORVEVÆSEN, Flæsketortvet 87, Kødbyen, 1711 Kbhvn. V.
- 480 KØDBØRSER I/S, Ringstedgade 26, 4000 Roskilde.
- 481 KØDINDUSTRIENS FABRIKANTFORENING, Halmtorvet, 1700 Kbhvn. V.
- 482 LADEFOGED, SVEND AAGE, slagtermester, Breum Slagterforretning, Breum, 7881 Jebjerg.
- 483 LANDBRUGETS KVÆG- OG KØDSALG OXEXPORT, Axelortv 3, 1609 Kbhvn. V.
- 484 LANGEBOG, ARNE VALTER, slagtermester, 6192 Osby.
- 485 LANGHOFF, BENT, slagtermester, Sparkær, 8800 Viborg.
- 486 LANGHOFF, FINN, slagtermester, Skjernvej 4, 6920 Videbæk.
- 487 LARRIL, HANS PETER, slagtermester, Hans Larril & Søn, Brandholms Allé 11, 2610 Rødovre.
- 488 LARSEN, ARVID, slagtermester, Kastruplundsgade 29, 2770 Kastrup.
- 489 LARSEN, BENT ERIK, bestyrer, slagterforretningen Børge Jul Jensen, Carlsøjvej 49, 2800 Lyngby.
- 490 LARSEN, BØGILD, slagtermester, Støvring Supermarked, 9530 Støvring.
- 491 LARSEN, BØRGE, slagtermester, Gjern ny slagterforretning, Østergade 14, 8883 Gjern.

- 492 LARSEN, CARL EMIL, slagtermester, Vestergade 15, 7700 Thisted.
- 493 LARSEN, ERIK, slagtermester, Bredgade, 8700 Horsens.
- 494 LARSEN, FIND SJØRRING, viktualiehandler, Dinetra, Højvangen 9, 8600 Silkeborg.
- 495 LARSEN, GUNNAR, slagtermester, Bredgade 22, 7420 Hammelum.
- 496 LARSEN, HANS STENNOW, kreaturkommissionær, Brdr. Larsen, Flæskhallen 91, Købbyen, 1711 Kbhvn. V.
- 497 LARSEN, HENNING BOY, viktualiehandler, Skansevej 29, 3400 Hillerød.
- 498 LARSEN, IB, slagtermester, 4750 Lundby.
- 499 LARSEN, IB HILFLING, slagtermester, Nygade 4, 9700 Brønderslev.
- 500 LARSEN, JAN ERIK, slagtermester, Østergade 2, Thorsvej, 9750 Øster-Vrå.
- 501 LARSEN, JENS, slagtermester, Lyngby Hovedgade 58, 2800 Lyngby.
- 502 LARSEN, JENS HOLGER, slagtermester, Majas Allé 9, 5250 Fruens Bøge.
- 503 LARSEN, JOHN, viktualiehandler, fa. Kokken, Slagelsevej 86, 4400 Kalundborg.
- 504 LARSEN, JØRGEN, slagtermester, 4420 Regstrup.
- 505 LARSEN, KAI, slagtermester, Strandvejen 71, 4200 Slagelse.
- 506 LARSEN, KAJ, slagtermester, Amtsvejen 8, 3390 Hundested.
- 507 LARSEN, KNUD, eksportør, A/S Næstved Kvægtorv, 4700 Næstved.
- 508 LARSEN, MAX, grosserer, J. Wiedemann's eftf., Flæsketorvet 8-10, Købbyen, 1711 Kbhvn. V.
- 509 LARSEN, MAX BELLI, bestyrer, E-Delikatessen, Axeltorv 1, 1609 Kbhvn. V.
- 510 LARSEN, MIE, prokurist, Sønderlundvej 1, 2730 Herlev.
- 511 LARSEN, PEDER MARTIN, slagtermester, Svingelsvej 71, 4900 Naskov.
- 512 LARSEN, RUDOLF, slagtermester, 4150 Kværkeby.
- 513 LARSEN, TORBEN SVEND, kreaturkommissionær, Brdr. Larsen, Flæskhallen 91, Købbyen, 1711 Kbhvn. V.
- 514 LARSEN, WILLIAM ASTRUP, slagtermester, Jernbanegade 2, 7870 Roslev.
- 515 LASSEN, EIGIL, slagtermester, Heldumvej 15, 7620 Lemvig.
- 516 LAURIDSEN, CARL EVALD, slagtermester, Damhusvej 31, 5000 Odense.
- 517 LAURIDSEN, HENNING, slagtermester, Herringvej 36, 6950 Ringkøbing.
- 518 LAURIDSEN, POUL ERIK, bestyrer, Viborgvej 12, 7400 Herning.
- 519 LAURITSEN, FRODE ALLERSLEV, slagtermester, Rosenhavens Slagterforretning, Suomivej 3, 6000 Kolding.
- 520 LAURSEN, EGON, slagtermester, Egons Kødudsalg, Sandstumpvej 30, 8500 Grenå.
- 521 LAURSEN, KRISTIAN JOHANNES, slagtermester, Vestergade 9, 7430 Ikast.
- 522 LEMMINGER, FREDÉ VAD, slagtermester, Kragelund, 8600 Silkeborg.
- 523 LETH, ERIK PETERSEN, slagtermester, 6372 Bylderup-Bov.
- 524 LEVIN, ERIK JONNY, slagtermester, Hovedgaden 25, 3240 Esrum.
- 525 LIND, OVE CHRISTIAN PETER, slagtermester, Usserød Kongevej 34, 2970 Hørsholm.
- 526 LINDHARDSEN, PETER, slagtermester, kreaturhandler, Nakskovvej, 4952 Stokkemarke.
- 527 LINDHARDT, MORTEN, slagtermester, Liljevangsvej 6, 2760 Måløv.
- 528 LINDSTRØM, PREBEN, slagtermester, Amager Landevej 98, 2770 Kastrup.
- 529 LOHFF-JOHANSEN, CARL EMIL, slagtermester, Bymarken 48, 4000 Roskilde.
- 530 LOLLAND-FALSTERS ANDELS-SVINESLAGTERI, 4800 Nykøbing Fl.
- 531 LORENZEN, THORVALD, direktør, A/S Randers Svineslagteri, 8900 Randers.
- 532 LUCULLUS SUPERMARKED, Nørrgade 5, 7200 Grindsted.
- 533 LUND, ERIK, slagtermester, Peter Bangs Vej 123, 2000 Kbhvn. F.
- 534 LUND, FINN CHRISTIAN, slagtermester, Grønnedal 20, 7600 Struer.
- 535 LUND, JØRGEN, slagtermester, Storegade 13, 6310 Broager.
- 536 LUND, POUL EDVARD, slagtermester, Kavslundevej, 5593 Kavslunde.
- 537 LUND, TOMMY, slagtermester, 4560 Vig St.
- 538 LUNDGAARD, BENT, slagtermester, Østergade 4, Kås, 9440 Åbybro.
- 539 LYDERSEN, E. F., slagtermester, Hovedgaden 87, 7451 Sunds.
- 540 LYSTBÆK, MOGENS, slagtermester, Vestergade 2, 7570 Vemb.
- 541 LÜTHCKE, J., slagtermester, Tårnvej 59 M, 2930 Klampenborg.
- 542 LØGSTØR ANDELS SVINESLAGTERI, 9670 Løgstør.
- 543 LØKKE, POVL, forretningsbestyrer, A/S Gourmet Royal, Amagerbrogade 124, 2300 Kbhvn. S.
- 544 MADSEN, DJON HARVIE, slagtermester, Kødspecialisten, Damhusstorvet 5-7, 2610 Rødovre.
- 545 MADSEN, HARRY WILLEMOES, slagtermester, H. H. Madsen & Søn, Frederiks Allé 129, 8000 Århus C.
- 546 MADSEN, HOLGER LODAHL, slagtermester, Deres Slagter, Gyvelvej 2, 7400 Herning.
- 547 MADSEN, INGVARD, slagtermester, Frogårdens Butikcenter, Gugvej 79, 9000 Ålborg.
- 548 MADSEN, JYTTE AGNETHE, viktualiehandler, Kundby, 4533 Sandby.
- 549 MADSEN, JØRGEN VALDEMAR HOLM, slagtermester, Ll. Madses Gade 24, 3700 Rønne.
- 550 MADSEN, KAJ HENNING, slagtermester, Poulstrup, 9760 Vrå.
- 551 MADSEN, KARL K., slagtermester, Margrethevej 38, 7700 Thisted.
- 552 MADSEN, MAX CARL REDDER, viktualiehandler, Søvej 3, 4673 Rødvig Stevns.
- 553 MADSEN, POUL REGNER, slagtermester, Søndergade 31, 5970 Ærøskøbing.
- 554 MADSEN, SVEND KRUSE, slagtermester, slagterforretningen Hasselager, Hovedvejen 37, 8361 Hasselager.

- 555 MADSEN, AA., viktualiehandler, Ndr. Fasanvej 164, 2200 Kbhvn. N.
- 556 MALLING, ARNE SØREN LEVIN, slagtermester, Vestbirk Slagterforretning, 8753 Vestbirk.
- 557 MANN, GUNNAR, slagtermester, Frederiksberg Kødforsyning, Bøsbrovej 7, 8900 Randers.
- 558 MARBURGER, OTTO, grosserer, Østergade 17-19 1100 Kbhvn. K.
- 559 MARBURGER A/S, L., Fabrikation af pølser og konserver en gros — eksport, Hovedvej A 8, 6480 Dybbøl.
- 560 MARCHMANN, VIGGO, slagtermester, Møllergade 67, 5700 Svendborg.
- 561 MARCUSSEN, HANS, slagteri og pølsemageri, Vestergade 34, 6270 Tønder.
- 562 MARK, NIELS PETER, slagtermester, Skansevej 41, 3400 Hillerød.
- 563 MARKDAN, PETER, bestyrer, Viborg Andels-Svineslagteri's udsalg, Skt. Mathias Gade 22, 8800 Viborg.
- 564 MARQUARD, OTTO, direktør, Danske Slagtermestres Landsforening, Hunderupgade 9, 5000 Odense.
- 565 MARQUARDSEN, KELD ROULUND, slagtermester, Tåsingegade 49, 2100 Kbhvn. Ø.
- 566 MARTENSEN, GUNNAR ANDREAS, slagtermester, 6222 Genner.
- 567 MATHIESEN, HANS MATHIAS, slagtermester, Storegade 9, 6640 Lunderskov.
- 568 MATHIESEN, HENNING KURT, slagtermester, Kød-Børsen, Grejsdalsvej 2, 7100 Vejle.
- 569 MATYSIAK, SIMON, slagtermester, Ussevej 64, 2970 Hørsholm.
- 570 MAYO, FABRIKEN, Kragssbjergvej 24-28, 5000 Odense.
- 571 MAYO, SALATFABRIKEN, Yderlandsvej 5, 2300 Kbhvn. S.
- 572 MEATCUT A/S, 9000 Ålborg.
- 573 MEIER, HENNING, slagtermester, Tøndervej 30, 6000 Kolding.
- 574 MEILBY, PETRUS KILIERICH, slagtermester, Vestergade 21, 7500 Holstebro.
- 575 MERRALD, KNUD LUND, slagtermester, Tingvej 12, 4000 Roskilde.
- 576 MICHELSEN, ERIK, slagtermester, Sallingvej 24, 2720 Vanløse.
- 577 MICHELSEN, JOHN, slagtermester, Kastruplundgade 10, 2770 Kastrup.
- 578 Midtsjællands Tarmhandel, Haslevvej 16, 4100 Ringsted.
- 579 MIKKELSEN, EGON, slagtermester, Virumgade 41, 2830 Virum.
- 580 MIKKELSEN, HENRY DEJGAARD, slagtermester, Gårde Slagterforretning, 6863 Gårde, Lyne Slagterforretning, Lyne, 6880 Tarm.
- 581 MIKKELSEN, J. C., slagtermester, Jernbanegade 58, 4690 Haslev.
- 582 MIKKELSEN, POUL OLAF, slagtermester, Hjermvej 1, 7600 Struer.
- 583 MOGENSEN, BØRGE ENY, slagtermester, Slagterboden, Rosenkildevej 2, 3000 Helsingør.
- 584 MORTENSEN, ANKER T., slagtermester, Kalundborgvej 199, 4300 Holbæk.
- 585 MORTENSEN, EGON, slagtermester, Borgvej 5, 7100 Vejle.
- 586 MORTENSEN, JØRGEN PREHN, slagtermester, Jørgens slagter- og viktualieforretning, Søndergade 33, Lynæs, 3390 Hundested.
- 587 MORTENSEN, KARL JOHAN, slagtermester, Kødhallen, Boulevarden 24, 9000 Ålborg.
- 588 MORTENSEN, NIELS BØRGE, slagtermester, Jægerspris Hovedgade 90, 3630 Jægerspris.
- 589 MORTHORST, GUDRUN, viktualiehandler, Frederiksborgvej 93, 2400 Kbhvn. NV.
- 590 MYGINDS SLAGTERFORRETNING, PEDER, 8586 Ørum Djurs.
- 591 MYGIND, POUL CHRISTIAN, slagtermester, fa. Mad, Jernbanegade 28, 3600 Frederikssund.
- 592 MÜHL, POUL, slagtermester, Nylandsvej 7, 8600 Silkeborg.
- 593 MÜHL, WILLI ARTHUR, slagtermester, Enghavevej 11, 6100 Haderslev.
- 594 MÜLLER, ANDREAS, slagtermester, Søndergade 1, 6280 Højer.
- 595 MÜLLERTZ, MOGENS, landsretssagfører, Dr. Tværgade 30, 1302 Kbhvn. K.
- 596 MÜNSBERG, IB, slagtermester, Gåbensevej 45, 4800 Nykøbing Fl.
- 597 MØLLER, KJELD, slagtermester, Bülowsvej Slagterforretning, Bülowsvej 1, 7000 Fredericia.
- 598 MØLLER, OLUF, slagtermester, Hospitalsgade 21, 8700 Horsens.
- 599 MØLLER, OVE SKRIVER, viktualiehandler, Hvidovrevej 88, 2610 Rødovre.
- 600 MØNSTED, HERLUF EJNER, grosserer, Mågevej 13, 9500 Hobro.
- 601 MØRCH, TONNI, slagtermester, Jens Baggesens Vej 22, 8210 Århus V.
- 602 MØRKE EKSPORTSLAGTERI & OFF. SLAGTEHUS A/S, 8544 Mørke.
- 603 MØRKE EKSPORTSLAGTERI & OFF. SLAGTEHUS A/S, 8544 Mørke.
- 604 NESTLÉ NORDISK AKTS., Masnedøgade 20, 2100 Kbhvn. Ø.
- 605 NICOLAISEN, EJJIL, slagtermester, Torning, 8620 Kjellerup.
- 606 NIELSEN, AKSEL HENRY, slagtermester, Tranegilde Strandvej 36, 2670 Greve Str.
- 607 NIELSEN, ALEXANDER LORANGE RÜSZ, bestyrer, Roskilde Andels-Svineslagteri's udsalg, Roskildevej 254, 2610 Rødovre.
- 608 NIELSEN, ANKER GODSK, slagtermester, fa. Favoritten, Parkvej 5, 9881 Bindlev.
- 609 NIELSEN, AXEL ARNE, slagtermester, Bredgade 1, 4200 Slagelse.
- 610 NIELSEN, BJARNE WEISGAARD, slagtermester, Frederiksbjerg Torv 1, 8000 Århus C.
- 611 NIELSEN, BØRGE, slagtermester, Ejby, 4070 Kirke-Hyllinge.
- 612 NIELSEN, BØRGE, slagtermester, Randlevej 5, 8300 Odder.
- 613 NIELSEN, BØRGE KJÆR, bestyrer, Vibevej 4, 9690 Fjerritslev.
- 614 NIELSEN, CARL, slagtermester, Thorvald Jensens Vej 1, 9400 Nørresundby.
- 615 NIELSEN, EJNAR PETER SKOV, slagtermester, Fugholm 3, 8700 Horsens.
- 616 NIELSEN, ELMER, bestyrer, Nibe Andels-Svineslagteri's udsalg, Mellemgade 11, 9240 Nibe.
- 617 NIELSEN, ERIK, slagtermester, Sorøparken 8, 4180 Sorø.

- 618 NIELSEN, ERIK FRANK, slagtermester, Juvelvej 16, 5000 Odense.
- 619 NIELSEN, ERIK MADSEN, slagtermester, Torvegade 2, 7000 Fredericia.
- 620 NIELSEN, ERLING, slagtermester, Hollose, 4700 Næstved.
- 621 NIELSEN, ERNA, fabrikant, Ved Lindevangen 4, 2000 Kbhvn. F.
- 622 NIELSEN, GERNER WEISGAARD, slagtermester, Gerners Køudsalg, Stjernepladsen, 8200 Århus N.
- 623 NIELSEN, HANS O., viktualiehandler, Kastrupvej 113, 2300 Kbhvn. S.
- 624 NIELSEN, HARRY, slagtermester, 7883 Glyngøre.
- 625 NIELSEN, HARRY WALSGAARD, driftsleder, fa. Poul Nielsen, Istedgade 27, 1650 Kbhvn. V.
- 626 NIELSEN, HELGE, slagtermester, Langelinie 5, 6520 Toflund.
- 627 NIELSEN, HENNING, slagtermester, Nordkap 14, 7500 Holstebro.
- 628 NIELSEN, INGE TOVE, viktualiehandler, Moster Inge, Borgerdiget 145, 2730 Herlev.
- 629 NIELSEN, JØRGEN SCHIRMER, slagtermester, Vestergade 123, 7400 Herning.
- 630 NIELSEN, JØRGEN TOFT, slagtermester, Vestergade 21, 7400 Herning.
- 631 NIELSEN, JØRGEN AAGAARD, slagtermester, Søndergade 25, 8620 Kjellerup.
- 632 NIELSEN, JØRN MARIUS HORNEMANN, slagtermester, Nørrebrogade 7 A, 8900 Randers.
- 633 NIELSEN, KARL AAGE, engrosslagter, hudehandler, Nygade 16, 8620 Kjellerup.
- 634 NIELSEN, KNUD BAHR, slagtermester, 8763 Rask Mølle.
- 635 NIELSEN, KNUD BJERG, slagtermester, Torvegade 15, 7330 Brande.
- 636 NIELSEN, KNUD LØHDE, slagtermester, Lystrup Slagterforretning, 8520 Lystrup St.
- 637 NIELSEN, KNUD NØRREGAARD, viktualiehandler, Nørrebrogade 249, 2200 Kbhvn. N.
- 638 NIELSEN, LAURITS, slagtermester, Østergade 24, 5600 Fåborg.
- 639 NIELSEN, LEIF ZEBERG, slagtermester, Tvedvej 28, 6000 Kolding.
- 640 NIELSEN, LEO EJVIND, slagtermester, Skovgårds Allé 60, 3500 Værløse.
- 641 NIELSEN, LEO ERNST, slagtermester, Klejtrup Viktualie, Klejtrup, 9500 Hobro.
- 642 NIELSEN, MICHAEL BOHL, slagtermester, Frydendals Slagterforretning, Gugvej 23, 9000 Ålborg.
- 643 NIELSEN, MOGENS, bestyrer, fa. Vict. Petersen, Sorgenfjærgårdsvej 80, 2800 Lyngby.
- 644 NIELSEN, NIELS BERTRAM, slagtermester, Bramminge Kødforsyning, Storegade 6, 6740 Bramminge.
- 645 NIELSEN, NIELS ERIK, slagtermester, Ørstedsvvej 5, 9000 Ålborg.
- 646 NIELSEN, NIELS ERIK, slagtermester, Nørregade 46, 7500 Holstebro.
- 647 NIELSEN, NIELS JØRGEN, eksportør, Tjørnevej 12, 8800 Viborg.
- 648 NIELSEN, NIELS OVE, slagtermester, Frederikshavnsvej 56, 9990 Skagen.
- 649 NIELSEN, OLE, slagtermester, Allégade 34, 5000 Odense.
- 650 NIELSEN, ORLA, slagtermester, Vestergade 7, Humlum, 7600 Sifruer.
- 651 NIELSEN, PER, slagtermester, St. Skt. Mikkel's Gade 20, 8800 Viborg.
- 652 NIELSEN, POUL, slagtermester, Otto Ruds Gade 47, 8200 Århus N.
- 653 NIELSEN, POUL HILARIUS, slagtermester, Osted Slagterforretning, Osted, 4000 Roskilde.
- 654 NIELSEN, POUL ROBERT, slagtermester, Sjøllandsgade 40, 9000 Ålborg.
- 655 NIELSEN, POUL THORUP, slagtermester, Fasanvejens Slagterforretning, Fasanvej 15, 8500 Grenå.
- 656 NIELSEN, POUL VALSGAARD, salgschef, fa. Poul Nielsen, Istedgade 27, 1650 Kbhvn. V.
- 657 NIELSEN, PREBEN, slagtermester, Dragevej 21, 4000 Roskilde.
- 658 NIELSEN, PREBEN, slagtermester, 8430 Tirstrup Østj.
- 659 NIELSEN, PREBEN OVERBY, slagtermester, Nørregade 20, 7570 Vemb.
- 660 NIELSEN, SVEND, slagtermester, 8784 Gramrode.
- 661 NIELSEN, VAGN ERIK, slagtermester, Petersborgvej 45, 9000 Ålborg.
- 662 NIELSEN, AAGE, slagtermester, Sankt Jorgensbjerg Kødforsyning, Skt. Hans Gade 24, 4000 Roskilde.
- 663 NIELSEN, AAGE RICHTER, slagtermester, Adelgade 49, 8660 Skanderborg.
- 664 NORCOLD A/S, 9500 Hobro.
- 665 NORDJYDEN, KØDFODERFABRIKKEN, 9400 Nørresundby.
- 666 NORDSTRØM A/S, GUNNAR, Vestergade 24, 9500 Hobro.
- 667 NORMAND, HUGO, viktualiehandler, Jagtvej 137, 2200 Kbhvn. N.
- 668 NORSK FARS, Vesterbrogade 80, 1620 Kbhvn. V.
- 669 NORVIN, POUL, slagtermester, Kastetvej 87, 9000 Ålborg.
- 670 NÜCHEL, KAJ ERIK, slagtermester, 8832 Skals.
- 671 NÆSTVED KVÆGTORV OG OFF. SLAGTEHUS, A/S, 4700 Næstved.
- 672 NØRGAARD, OVE, slagtermester, 9571 Visborg.
- 673 NØRSKOV, PER, slagtermester, 8832 Skjals.
- 674 OBLING, BENT, bestyrer, Nørregade 24, 6330 Padborg.
- 675 OLESEN, HANS NYGAARD, viktualiehandler, fa. Juta, Graven 18, 8700 Horsens.
- 676 OLESEN, HENNING, slagtermester, 8800 Viborg.
- 677 OLESEN, MARTIN, slagtermester, Vestergade 37, 7700 Thisted.
- 678 OLESEN, OVE, slagtermester, Hampen Slagterforretning, 7362 Hampen.
- 679 OLSEN, ANTHON, slagtermester, Øresundsvej 48, 2300 Kbhvn. S.
- 680 OLSEN, CARL, slagtermester, Storegade 10, 6870 Ølgod.
- 681 OLSEN, CHRISTIAN KOFOED, slagtermester, Søndergade 2, 4863 Eskilstrup.
- 682 OLSEN, EUGEN, landsretssagfører, generalkonsul, K.D.M.p.p., Margrethevej 6, 2900 Hellerup.

- 683 OLSEN, FINN MAINZ, slagtermester, Toftegårdsvej 2, 4550 Asnæs.
- 684 OLSEN, HANS JØRGEN, fabrikant, Wienberg Hansens's eftf. v/ Brdr. Olsen, Flæsketorvet 27, 1711 Kbhvn. V.
- 685 OLSEN, HENNING BENDIX, slagtermester, Østre Boulevard 2, 4900 Nakskov.
- 686 OLSEN, KURT, fabrikant, Wienberg Hansens's eftf., v. Brdr. Olsen, Flæsketorvet 27, 1711 Kbhvn. V.
- 687 OLSEN, LAURITS BRIER, slagtermester, Algade 46, 4500 Nykøbing Sjælland.
- 688 OLSEN, LEIF, slagtermester, Spangsbjerg Kirkevej 85, 6700 Esbjerg.
- 689 OLSEN, LEO ENGELMAND, slagtermester, Holtug Slagterforretning, Holtug, 4660 Store-Heddinge.
- 690 OLSEN, PETER OLAF, slagtermester, Storegade 17, 4780 Stege.
- 691 OLSEN, POUL BERNHARDT, slagtermester, Østergade 24, 3200 Helsingø.
- 692 OLSEN, PREBEN LUNDBECK, slagtermester, Tordenskjoldsgade 85, 8200 Århus N.
- 693 OLSEN, SVEND KLØCKER, slagtermester, Kordilgade 60, 4400 Kalundborg.
- 694 OLSEN, TORBEN, slagtermester, Baunegårdsvej 3 A, 2820 Gentofte.
- 695 OLUFSEN, OLE MORTEN, kammerherre, kabinetssekretær, Amaliegade 40, 1256 Kbhvn. K.
- 696 OSBECH, WERNER VIGGO, slagtermester, fa. Poul Nielsen, Flæsketorvet 96-105, 1711 Kbhvn. V.
- 697 OSCHÄTZCHEN, W., slagteriartikler engros, Lykkesholms Allé 100, 8260 Viby J.
- 698 OTTESEN, KURT, slagtermester, Markvej 36, 9990 Skagen.
- 699 OTTESEN, OTTO BENT, slagtermester, Riddersborgvej 5, 4900 Nakskov.
- 700 OTTOSEN, KURT PREBEN, slagtermester, Toftegade 23, 4000 Roskilde.
- 701 OVESEN, CHRISTEN, slagtermester, 5882 Vejstrup.
- 702 OVESEN, VALDEMAR, slagtermester, Øster Sundby Slagterforretning, Ø. Sundby, 9000 Ålborg.
- 703 OXFELDT, JOHANNES, slagtermester, Jacob Appels Allé 57, 2770 Kastrup.
- 704 PALLESEN, JØRN BENTMANN, engrosslagtermester, 8850 Bjergringbro.
- 705 PALLESEN, THOMAS LARSEN, slagtermester, Stenløse Slagter- og Viktualieforretning, Bygade 37, 3660 Stenløse.
- 706 PEDERSEN, ANTON VAGNER, slagtermester, Bojesensvej 2, Gjedved, 8700 Horsens.
- 707 PEDERSEN, ARNE, slagtermester, Strandby, 9640 Farsø.
- 708 PEDERSEN, BENDT, slagtermester, Bendt's Kødforsyning, Vestervang 7 og Torvet, 8660 Skanderborg.
- 709 PEDERSEN, BJARNE JUHL, slagtermester, Ejbyvej 165, 2610 Rødovre.
- 710 PEDERSEN, CARL, viktualiehandler, viktualieforretningen Hestedammen, Hestedamsgade 14, 8700 Horsens.
- 711 PEDERSEN, EDVARD, slagtermester, Frederiksberggade 11, 8600 Silkeborg.
- 712 PEDERSEN, ERIK, slagtermester, Ormslevvej 25, 8260 Viby J.
- 713 PEDERSEN, ERIK LUND, viktualiehandler, Kastrupvej 4, 2300 Kbhvn. S.
- 714 PEDERSEN, ERLING HARRIS, slagtermester, Hobrovej 19, 8900 Randers.
- 715 PEDERSEN, HANS CARL BENT, slagtermester, Kamstrupsti 4, 4000 Roskilde.
- 716 PEDERSEN, HENNING, slagtermester, Holstebrovej 31, 8800 Viborg.
- 717 PEDERSEN, KAJ, slagtermester, Slagter Kaj, Sejs, 8600 Silkeborg.
- 718 PEDERSEN, KARL OVE, slagtermester, Maglebrænde, 4850 Stubbeboing.
- 719 PEDERSEN, KARL V., viktualiehandler, Hellig Andersvej 4, 4200 Slagelse.
- 720 PEDERSEN, KNUD ERIK, viktualiehandler, fa. A. Chr. Sørensen, Toftegårds Allé 36, 2500 Kbhvn. Valby.
- 721 PEDERSEN, KRESTEN, slagtermester, 9293 Kongerslev.
- 722 PEDERSEN, KRISTIAN, slagtermester, Vestergade 14, 9620 Ålestrup.
- 723 PEDERSEN, KURT, slagtermester, Bredgade 49, 7760 Hurup Thy.
- 724 PEDERSEN, LAURIDS ELKJÆR, slagtermester, Møllegade 99, 8660 Skanderborg.
- 725 PEDERSEN, LAURITS ANTON, slagtermester, Bårse, 4720 Præsto.
- 726 PEDERSEN, LEIF, slagtermester, Højbjergvej 77, 2730 Herlev.
- 727 PEDERSEN, LILLIAN, viktualiehandler, Ordrupvej 98 E, 2920 Charlottenlund.
- 728 PEDERSEN, MORTEN ØRIS, slagtermester, Klejtrup, 9500 Hobro.
- 729 PEDERSEN, NIELS CHRISTIAN KAALUND, slagtermester, Vesterhavsgade 20, 7680 Thyborøn.
- 730 PEDERSEN, NIELS OVE, slagtermester, Søndergade 5, 8600 Silkeborg.
- 731 PEDERSEN, P. SLOTH, slagtermester, Nærum Hovedgade 83, 2850 Nærum.
- 732 PEDERSEN, POUL HENNING, slagtermester, Korsgade 43, 2200 Kbhvn. N.
- 733 PEDERSEN, VAGNER, slagtermester, 8962 Vivild.
- 734 PEDERSEN, VALTHER BROCH, slagtermester, Forteparkens Kødforsyning, Ellebjergvej 4, 8240 Risskov.
- 735 PEDERSEN, VIGGO, slagtermester, Nymarksvej 35, 7000 Fredericia.
- 736 PEDERSEN, VIGGO, slagtermester, Bredgade 24, 6920 Videbæk.
- 737 PEDERSEN, AAGE ARNDT, slagtermester, firma P. A., Guldsmedgade 29, 8000 Århus C.
- 738 PEDERSEN & SØN, JENS, Høkerboderne 10, Købbyen, 1712 Kbhvn. V.
- 739 PEDERSEN & SØNNER, KARL KRISTIAN, slagterforretning engros og eksport, Rugårdsvej 60, 5000 Odense.
- 740 PETERSEN, ANDREAS, slagtermester, Svinget 4, 6230 Rodekro.
- 741 PETERSEN, BENNY KLAMER, slagtermester, Frederikssundsvej 116 C, 2700 Brønshøj.
- 742 PETERSEN, CARL CURT, slagtermester, Karrebæk, 4736 Karrebæksminde.
- 743 PETERSEN, CARL JOHAN HELGE, slagtermester, Ornsø Kodforsyning, Vestre Allé 39, 8600 Silkeborg.

- 744 PETERSEN, CHRISTIAN VILLY, slagtermester, Ring, 4750 Lundby.
- 745 PETERSEN, EJLERT, slagtermester, Absalonsgade 9, 4180 Sorø.
- 746 PETERSEN, FINN, slagtermester, Gl. Køge Landevej 896, 2660 Brøndby Strand.
- 747 PETERSEN, HENNING BRIX, viktualiehandler, Stigs-Bjergby, 4440 Mørkov.
- 748 PETERSEN, IB, slagtermester, 4623 Lille-Skensved.
- 749 PETERSEN, IB, slagtermester, Usserød Kongevej 7 A, 2970 Hørsholm.
- 750 PETERSEN, INGE ESTHER, grosserer, Chr. C. Soldath's eftf., Højbro Plads 2, 1200 Kbhvn. K.
- 751 PETERSEN, FIRMA N. P., kød & flæsk engros, Aarhus off. Slagtehus, 8000 Århus C.
- 752 PETERSEN, OSKAR, slagtermester, Ellemarksvej 14, 8000 Århus C.
- 753 PETERSEN, POVL ROSENFELDT, slagtermester, Østergade 14, 5580 Nørre-Åby.
- 754 PETERSEN, SVEND, slagtermester, slagterforretningen Langelæs, Nordborggade 31, 8000 Århus C.
- 755 PETERSEN, VALDEMAR, slagtermester, 4173 Fjenneslev.
- 756 PETERSSON, EVERT NILS DAVID, slagtermester, Næsbyvej 95, 5270 Næsby.
- 757 PETZ, HENNING, slagtermester, Oehlenschlägersgade 15, 6400 Sønderborg.
- 758 PFEIFFER, UWE, slagtermester, Kochsgade 140, 5000 Odense.
- 759 PLEJDRUP, PETER CHRISTIAN, slagtermester, Østergade 21, 7882 Durup.
- 760 PLUMROSE A/S, Skt. Annæ Plads 26, 1250 Kbhvn. K.
- 761 POULSEN, ASCHOU, slagtermester, 7770 Vestervig.
- 762 POULSEN, EGON MARTINUS, slagtermester, Gjern Slagterforretning, 8883 Gjern.
- 763 POULSEN, ERLING VALDEMAR, slagtermester, Ringstedgade 15, 4000 Roskilde.
- 764 POULSEN, JAN EDVARD, slagtermester, Egon Petersen's eftf., Torvet, 3250 Gilleleje.
- 765 POULSEN & SON, CHRISTIAN FREDERIK, kød engros, Aarhus off. Slagtehus, 8000 Århus C.
- 766 POULSGAARD, SVEND, slagtermester, Hovedvej 18, Lind, 7400 Herning.
- 767 PRYDS, SOFUS M., slagtermester, Knudshovedvej 51, 5800 Nyborg.
- 768 PØRTNER, TAGE VILLY, slagtermester, Storegade 8, 6800 Varde.
- 769 QUIST, LEO, slagtermester, Nørregade 35, 9000 Ålborg.
- 770 RANDAU, FREDE, slagtermester, Hjørringvej 73, 9400 Nørresundby.
- 771 RANDERS ANDELS SVINESLAGTERI, Strømmen 35, 8900 Randers.
- 772 RANDERS CENTRALBIBLIOTEK, 8900 Randers.
- 773 RANDERS SALATFABRIK, Kristrupvej 63, 8900 Randers — RANDERS LØGSTEGERI, Ø. Bjerregrav, 8900 Randers.
- 774 RASCH, JOHN, slagtermester, Bagsværdvej 95, 2800 Lyngby.
- 775 RASK, KNUD & PETER, slagtermestere, Galten Slagterforretning, 8464 Galten.
- 776 RASMUSSEN, CARLO FREDERIK, slagtermester, Stefansgade 7, 8700 Horsens.
- 777 RASMUSSEN, ERIK, slagtermester, Algade 70, 4760 Vordingborg.
- 778 RASMUSSEN, ERLING, slagtermester, Alken Slagterforretning, Alken, 8660 Skanderborg.
- 779 RASMUSSEN, GERT, slagtermester, Kongensgade 10, 8700 Horsens.
- 780 RASMUSSEN, HANS HJERRILD, slagtermester, 8654 Bryrup.
- 781 RASMUSSEN, HANS LAURIDTS, oldermand, slagtermester, Nørregade 71, 5000 Odense.
- 782 RASMUSSEN, HARDY, grosserer, Højstrupvej 17, 2660 Brøndby Str.
- 783 RASMUSSEN, JENS VILLY BOM, slagtermester, Gl. Kalvehave, 4771 Kalvehave.
- 784 RASMUSSEN, KAJ BØRGE, slagtermester, Kongevejen 168, 2830 Virum.
- 785 RASMUSSEN, KNUD HEINE STAW, bestyrer, Brogade 3, 6933 Kibæk.
- 786 RASMUSSEN, LEIF, slagtermester, Nylandsvej 2, 8882 Fårvang.
- 787 RASMUSSEN, MOGENS, slagtermester, Gammelgårdsvej 48, 3520 Farum.
- 788 RASMUSSEN, ROBERT, slagtermester, Sædding Slagterforretning, Tarphagevej 22, 6700 Esbjerg.
- 789 RASMUSSEN, SVEND AAGE, slagtermester, oldermand, Mejlgade 41, 8000 Århus C.
- 790 RASMUSSEN, VIGGO, slagtermester, Mundelstrup-Tilst Slagterforretning, 8381 Mundelstrup.
- 791 RASMUSSEN & SØNNER, HELGE, slagtermestere, Stationsvej 8, 2840 Holte.
- 792 RAVN, THOMAS JESSEN, forretningsfører, Hybenvej 13, 7420 Hammerum.
- 793 REICHHARDT, LEIF, slagtermester, Nymølle, 3540 Lyngø.
- 794 REICHWALD, ERICH, slagtermester, Dybbølgade 15 A, 6400 Sønderborg.
- 795 RENG, SVEND ANKER MEJLGAARD, slagtermester, Bredgade 41, 9700 Brønderslev.
- 796 RIMSTAD, I. A., adm. direktør, dr. ing., Vældegårdsvej 25, 2820 Gentofte.
- 797 RINGSTED ANDELS-FJERKRÆSLAGTERI, Mellem Broerne, 4100 Ringsted.
- 798 ROHDE, HARRY, slagtermester, Jyllingevej 18, 2720 Vanløse.
- 799 RYHOLT & Co., PETER, slagterforretning, Værnedamsvej 10, 1619 Kbhvn. V.
- 800 RØDOVRE KOMMUNEbiblioteker, Rødovrevej 149, 2610 Rødovre.
- 801 SAMUELSEN & SØNNER, KRISTIAN FREDERIK, slagtermestere, Roskildevej 78-80, 2500 Kbhvn. Valby.
- 802 SACK NIELSEN, W., direktør, cand. jur., Kødindustriens Fabrikantforening, Halmtorvet 13, 1700 Kbhvn. V.
- 803 SCHATTER, WILLY MARTIN, slagtermester, Østergade 15, 9370 Hals.
- 804 SCHEFFMANN, VAGN, slagtermester, Kvarmlosevej 7, 4340 Tølløse.
- 805 SCHEUER, HENNING, slagtermester, Gåseholmvej 26, 2730 Herlev.

- 806 SCHJØTT, HENRY, slagtermester, Egilsvej 53, 5000 Odense.
- 807 SCHMIDT, EGON, slagtermester, Haderup Slagterforretning, Haderup, 7800 Skive.
- 808 SCHMIDT, EIGIL CARL, slagtermester, 6531 Store-Nustrup.
- 809 SCHMIDT, OLIVER SAMSØE, slagtermester, Algade 41, 4230 Skælskør.
- 810 SCHOUB, EBERT, slagtermester, Roskildevej 70, 4100 Ringsted.
- 811 SCHOUSBOE, H., fru, Nørrevoldgade 29, 1358 Kbhvn. K.
- 812 SCHRÖDER, JENS PETER, viktualiehandler, fa. Kokken, Drewsensvej 36, 8600 Silkeborg.
- 813 SCHRÖDER, SVEND AXEL, slagtermester, Frederikssundsvej 68 I, 2400 Kbhvn. NV.
- 814 SCHULIK, RAYMOND, slagtermester, Nørrebrogade 46, 6700 Esbjerg.
- 815 SILKEBORG SALATFABRIK, Landlystvej 14, 8600 Silkeborg.
- 816 SIMENSEN, SØREN GODIKSEN, slagtermester, Østergade 14, 9870 Sindal.
- 817 SIMONSEN, EJVIND, slagtermester, Hobrovej 36, 9000 Ålborg.
- 818 SIMONSEN, KNUD, slagtermester, Kirkegyden, 9550 Mariager.
- 819 SKIVE ANDELSLAGTERI, 7800 Skive.
- 820 SKJERN EKSPORTSLAGTERI, C. W. S. SVINESLAGTERIER A/S 6900 Skjern.
- 821 SKJOLDVANG, ELOF, slagtermester, Jernbanegade 18, 3480 Fredensborg.
- 822 SKOU, NIELS HENRY, slagtermester, Grønningen 5, 8000 Århus C.
- 823 SKOV, EBERHART BECH, slagtermester, Eberhart's Slagterforretning, 7442 Engesvang.
- 824 SKOV, PREBEN, slagtermester, Borgergade 29, 8600 Silkeborg.
- 825 SKOVDAL, KNUD, fabrikant, Skovdal-Fjerkræ, 4160 Herlufmagle.
- 826 SKOVEN, ALFRED SVENDSEN, slagtermester, Sæbyvej 3, 9800 Hjørring.
- 827 SKRIVER, FREDERIK CHRISTIAN, slagtermester, Tøndervej 2, 6780 Skærbæk.
- 828 SKAARUP, KAJ, slagtermester, Bredgade 27, 9610 Nørager.
- 829 SLAGTERIERNES FÆLLESINDKØBSFORENING A.M.B.A., Kystholmen, 2650 Hvidovre.
- 830 SLAGTERISKOLEN, Maglegårdsvej 8, 4000 Roskilde.
- 831 SLAGTERISKOLEN, Maglegårdsvej 8, 4000 Roskilde.
- 832 SLAGTERMESTERFORENINGEN FOR KØBENHAVN OG OMEGN, Sallingvej 24, 2720 Vanløse.
- 833 SMOLLERUP, KNUD, slagtermester, Skottegården 6, 2770 Karstrup.
- 834 SNEDKER, JENS, slagtermester, Østbirk Slagterforretning, Storegade 20, 8752 Østbirk.
- 835 SONNEBY, F. B., slagtermester, Sallingvej 65, 2720 Vanløse.
- 836 STEEN, EJKILD, redaktionssekretær, Bevtøftegade 2, 1736 Kbhvn. V.
- 837 STEFF-HOULBERG A/S, Flæsketorvet 40, Kødbyen, 1711 Kbhvn. V.
- 838 STEFF-HOULBERG A/S, Flæsketorvet 40, Kødbyen, 1711 Kbhvn. V.
- 839 STENBAKKEN, KAJ ERIK, slagtermester, Gærumvej 62, 9900 Frederikshavn.
- 840 STILLER, PREBEN, slagtermester, Fynsgade 24, 9700 Brønderslev.
- 841 STOLZENBACH, KARL AAGE, slagtermester, Rugårdsvej 60, 5000 Odense.
- 842 STRUER ANDELS-SVINESLAGTERI, 7600 Struer.
- 843 STRUER FJERKRÆSLAGTERI A/S, Holstebrovej 1, 7600 Struer.
- 844 SVANEBOG, JOHANNES TEGTMEJER, slagtermester, Torvegade 11, 9370 Hals.
- 845 SVEJDAHL, MARTIN, slagtermester, Kirkegade 3, 7490 Avlum.
- 846 SVENDSEN, HARALD EJNER, slagtermester, Norgesvej 32, 9900 Hjørring.
- 847 SVENDSEN, PETER, slagtermester, Østergade 33, 9560 Hadsund.
- 848 SVENDSEN & SØN, H., slagtermestre, Hovedgaden 16, 4634 Faxe Ladeplads.
- 849 SVENSSON, WILLY, slagtermester, Rågelunde, 4892 Kettinge.
- 850 SVENSSON, AAGE, slagtermester, Nørremollevej 43, 8800 Viborg.
- 851 SØNDERGAARD, JØRN, slagtermester, Kastet 19, 7700 Thisted.
- 852 SÖNNICHSEN, ANDREAS, slagtermester, Skolegade 6, 6280 Hojer.
- 853 SØRENSEN, BENT VINCENT, bestyrer, Arbejdernes Kodforsyning A/S, Amagerbrogade 112, 2300 Kbhvn. S.
- 854 SØRENSEN, BØRGE RINGGAARD, slagtermester, Bjødstrupvej 1, 7420 Hammerum.
- 855 SØRENSEN, CHRISTIAN WILLIAM, slagtermester, Vestergade 6, 9850 Hirtshals.
- 856 SØRENSEN, ERIK, slagtermester, 8724 Hatting.
- 857 SØRENSEN, ERIK, slagtermester, Laurits Sorensen & Son, Algade 19, 9000 Ålborg.
- 858 SØRENSEN, FRITS PHILIP, slagtermester, Vestbjerg Slagterforretning, Vestbjerg, 9400 Nørresundby.
- 859 SØRENSEN, GUNNAR BENT BONNE, slagtermester, 4682 Tureby.
- 860 SØRENSEN, HOLGER, slagtermester, Kastetvej 61, 9000 Ålborg.
- 861 SØRENSEN, INGER MARIE, slagtermester, fa. Eksporten, Dannebrogsgade 4, 9700 Brønderslev.
- 862 SØRENSEN, KAI HØJVANG, slagtermester, Odden Slagterforretning, Havnebyen, 4583 Sjællands Odde.
- 863 SØRENSEN, KAJ AKSEL, slagtermester, 6385 Vester-Sottrup.
- 864 SØRENSEN, KNUD RAHBEK, slagtermester, Søndergade 56, 7600 Struer.
- 865 SØRENSEN, LAURIDS PETER, grosserer, Jydsk Special en Gros, Lindholmsvej 78, 9400 Nørresundby.
- 866 SØRENSEN, POUL HENNING GILBERT, viktualiehandler, Holmbladsgade 27, 2300 Kbhvn. S.
- 867 SØRENSEN, POULI BØRGE, slagtermester, Borgergade, 8731 Tvingstrup.
- 868 SØRENSEN, SVEND FOGH, slagtermester, Bakkegårdens Kodudslag, Fynsgade 8, 8000 Århus C.
- 869 SØRENSEN, SØREN ROBERT SØNDERGAARD, slagtermester, Hovedgaden 14, 4621 Gadstrup.
- 870 SØRENSEN, AAGE INGVALD, slagtermester, Smedegade 4, 4200 Slagelse.

- 871 TAMACO, A/S, 8000 Århus C.
- 872 TANG-PETERSEN, ELMAR, slagtermester, Bredgade 14, 8766 Nørre-Snede.
- 873 TEGLMAND, KARL GOTFRED, forstander, Maglegårdsvej 6 A, Roskilde.
- 874 TEKNOLOGISK INSTITUTS HÅNDVÆRKERBIBLIOTEK, Hagemannsgade 2, 1607 Kbhvn. V.
- 875 THERKILSEN, HOLGER LIND, slagtermester, Trepkaskgade 27, 8000 Århus C.
- 876 THERKILSEN, KNUD, slagtermester, Gravene 9-11, 8800 Viborg.
- 877 THOMASEN, LEJF, slagtermester, Vennemindevej 2, 2100 Kbhvn. Ø.
- 878 THOMSEN, A., slagterforretning, Peter Bangs Vej 45, 2000 Kbhvn. F.
- 879 THOMSEN, BJARNO LUND, slagtermester, Solbakkevej 70, 7700 Thisted.
- 880 THOMSEN, BRUNO BJØRN, slagtermester, Dannebrogsgade 21, 9000 Ålborg.
- 881 THOMSEN, CHRISTIAN SVEND AAGE, slagtermester, 9882 Tversted.
- 882 THOMSEN, PEER, viktualiehandler, fa. Delikatessen, Skt. Laurentii Vej 56, 9990 Skagen.
- 883 THOMSEN, PER, slagtermester, Kød- og Flæskeudsalget Centrum, Gl. Køge Landevej 294, 2650 Hvidovre.
- 884 THOMSEN, SVEND AAGE SKOV, direktør, Hammel og Omegns Andels-Svineslagteri, 8450 Hammel.
- 885 THORNBERG, PREBEN, slagtermester, Østerbrogade 109, 2100 Kbhvn. Ø.
- 886 THORSTED, AKSEL MOSE, slagtermester, Skive Andelsslagteri's udsalg, Adelgade 9, 7800 Skive.
- 887 THRANE, ERIK, slagtermester, Skt. Ibs Gade 30, 8800 Viborg.
- 888 THRANE, POUL LOUIS, slagtermester, eksportør, Eksport-slagteriet, Brovej, 8800 Viborg.
- 889 THYRRING-JOHANSEN, SVEND, grosserer, Flæsketorvet 69-71, 1711 Kbhvn. V.
- 890 TOLBOD, POUL ERIK, slagtermester, Vestergade 14, 9900 Frederikshavn.
- 891 TOMMERUP, H., redaktionssekretær, Åhavevej 86, 8600 Silkeborg.
- 892 TRINE FØDEVAREFABRIK A/S, 9800 Hjørring.
- 893 TULIP, 7100 Vejle.
- 894 UHLER, EGON, slagtermester, 9310 Vodskov.
- 895 UHRSKOV, TAGE, kontorchef, cand. polit., Håndværksrådet, H. C. Andersens Boulevard 20, 1353 Kbhvn. V.
- 896 WARMING, CHRESTEN, slagtermester, Østergade 30, 6510 Gram.
- 897 WEAVER, HARRY L., grosserer, Ndr. Frihavnsgade 9-11, 2100 Kbhvn. Ø.
- 898 WEBER, CHRISTIAN, slagtermester, Kongevejen 5, 2791 Dragør.
- 899 WEBER, HANS CHRISTIAN PETERSEN, bestyrer, Vestergade 17, 6500 Vejens.
- 900 WELANDER-JØRGENSEN, HARRY, slagtermester, faglærer, Tværvej 12, 5461 Korup Fyn.
- 901 VERNERSEN, ELMER HEIN, slagtermester, Kastetvej 51, 9000 Ålborg.
- 902 WESTERGAARD, CHRISTIAN JØRGEN, slagtermester, Østergade 17, 6931 Bøttis.
- 903 VETERINÆRDIREKTORATET, KØDKONTROLLEN, Nyropsgade 37, 1602 Kbhvn. V.
- 904 VIBORG ANDELS-SVINESLAGTERI, 8800 Viborg.
- 905 VIBORG DESTRUKTIONSANSTALT A/S, Kødfoderfabrik, v. G. Ehler, 8800 Viborg.
- 906 VIBORG EKSPORTSLAGTERI, I/S, 8800 Viborg.
- 907 WIGH, IB, slagtermester, Storegades Kødforsyning, Storegade 10, 8900 Randers.
- 908 WIINBERG, FINN AAGE, disponent, Ny Carlsberg Vej 23, 1760 Kbhvn. V.
- 909 WILLUMSEN, BØRGE FALKENBERG, viktualiehandler, Vigerslev Allé 26, 2500 Kbhvn. Valby.
- 910 VINDERUP FJERRÆSLAGTERI, 7830 Vinderup.
- 911 VIUM, SVEND ERIK, slagtermester, Stuervej 49, 7500 Holstebro.
- 912 VOLDUM, THOMAS BØRGE, slagtermester, Kirketorvet 11, 8900 Randers.
- 913 VRAA EKSPORTSLAGTERI, I/S, Nygade 5, 9760 Vrå.
- 914 WUTH, JACOB, slagtermester, Kærvej 11, 6731 Tjæreborg.
- 915 WÜRTZ, HENNING, slagtermester, Torning, 8620 Kjellerup.
- 916 WÜRTZENFELD, EJLEF, slagtermester, Martin Vahls Vej 22, 8000 Århus C.
- 917 ØRSTED, PAUL HARALD, slagtermester, Gl. Kongevej 147, 1850 Kbhvn. V.
- 918 ØRUM-PETERSEN, SVEND, slagtermester, Østergade 12, 7400 Herning.
- 919 ØSTERBY, KAJ, slagtermester, Enghavevej 7, 7500 Holstebro.
- 920 ØSTERGAARD, LEIF, slagtermester, Blomstermarkens Slagterforretning, Kornblomstvej 50, 9000 Ålborg.
- 921 AARHUS HØRKRAM, Åbogade 36-38, 8200 Århus N.
- 922 ÅRHUS OFFENTLIGE SLAGTEHUS OG ÅRHUS KVÆGTORV, 8000 Århus C.



*Papir : A/S De forenede Papirfabrikker*  
*Sats : Tekst : Linotype Baskerville. Biografisk afsnit : Linotype Times*  
*Tryk : J. Jørgensen & Co Bogtrykkeri*  
*Klicheer : Brødrene Johannesens Cliche-Anstalt*  
*Indbinding : Edm. Jørgensen & Co. Bogbinderi*  
*Oplag : 1025 eksemplarer, hvoraf dette er*

*nr.*

19