



Dette værk er downloadet fra Danskernes Historie Online

Danskernes Historie Online er Danmarks største digitaliseringsprojekt af litteratur inden for emner som personalhistorie, lokalhistorie og slægtsforskning. Biblioteket hører under den almennyttige forening Danske Slægtsforskere. Vi bevarer vores fælles kulturarv, digitaliserer den og stiller den til rådighed for alle interesserede.

Støt Danskernes Historie Online - Bliv sponsor

Som sponsor i biblioteket opnår du en række fordele. Læs mere om fordele og sponsorat her: <https://slaegtsbibliotek.dk/sponsorat>

Ophavsret

Biblioteket indeholder værker både med og uden ophavsret. For værker, som er omfattet af ophavsret, må PDF-filen kun benyttes til personligt brug.

Links

Slægtsforskerens Bibliotek: <https://slaegtsbibliotek.dk>

Danske Slægtsforskere: <https://slaegt.dk>

LANDINSPEKTØR- FORENINGEN

GENNEM 50 AAR

1875 — 30. AUGUST — 1925

KØBENHAVN
MCMXXV

LANDINSPEKTØRFORENINGENS
FESTSKRIFT

LANDINSPEKTØR- FORENINGEN

GENNEM 50 AAR

1875 – 30. AUGUST – 1925

FESTSKRIFT UDGIVET AF LANDINSPEKTØR-
FORENINGEN VED DENS 50 AARS JUBILÆUM

UNDER REDAKTION AF

S. V. HOLLAND-MØLLER LUDVIG SCHMIDT
N. THORKIL-JENSEN

UDGIVET MED
TILSKUD FRA LANDBRUGSMINISTERIET

KØBENHAVN
MCMXXV

TRYKT I
CHR. BACKHAUSENS BOGTRYKKERI
KØBENHAVN Ø.

INDHOLDSFORTEGNELSE

	Side
FORORD	7
LANDINSPEKTØRFORENINGEN GENNEM 50 AAR Af Stadslandinspektør N. F. Jensen og Landinspektør C. Larsen.....	9
LANDINSPEKTØRFORENINGENS BESTYRELSER 1875, 1900 og 1925.....	38
LANDINSPEKTØRERNES OG LANDMAALERNES UDDANNELSE Af Landinspektør N. Thorkil-Jensen.....	41
LANDINSPEKTØRERNES ALMINDELIGE VIRKSOMHED Af Landinspektørerne R. Jensen og Axel Kristiansen.....	52
SPECIELLE ARBEJDSOMRAADER FOR LANDINSPEKTØRER Af Landinspektør A. L. Birk	60
BYPLANSAGEN OG LANDINSPEKTØRERNE Af Kontorchef, Landinspektør Kai Hendriksen ...	66
MATRIKULEN, DENS VEDLIGEHODELSE OG FORNYELSE Af Landinspektør, Overrevisor A. V. Sørensen	71
DE SØNDERJYDSKE MATRIKULSFORHOLD Af Stiftslandinspektør K. Krarup.....	81
JORDS UDSTYKNING OG SAMMENLÆGNING MED SÆRLIG HENBLIK PAA LANDBRUGSEJENDOMME Af Kontorchef, Landinspektør J. Sørensen	88
BIOGRAFIER AF LANDINSPEKTØRER	107
FORTEGNELSE OVER MEDLEMSANTAL OG FORMUE	209
FORTEGNELSE OVER BESTYRELSESMEDLEMMER.....	210
FORTEGNELSE OVER LANDINSPEKTØRER, DIMITTERET FRA DEN KGL. VETERINÆR- OG LANDBOHØJSKOLE	212
FORTEGNELSE OVER LANDINSPEKTØRER, OPFØRT I ALDERSORDEN	217

FORORD

Naar Landinspektørforeningen har ønsket i Forbindelse med 50 Aars Jubilæet at udgive nærværende Festskrift, er det, for saa vidt angaar de i Bogen indeholdte biografiske Oplysninger om Foreningens Medlemmer, ingen ny Tanke, der realiseres. Ønsket om at have en samlet Oversigt over Landinspektørerne er af gammel Dato, idet Sagen paa Foranledning af en Artikel i »Tidsskrift for Opmaalings- og Matrikulsvæsen«, 3. Bind Side 229 er blevet behandlet ved Landinspektørmødet i Svendborg 1904 med det Resultat, at man vedtog at forberede Udgivelsen af et saadant Værk ved at tilstille Medlemmerne Skemaer til Udfyldelse med Hensyn til biografiske Data.

Hvad angaar Værkets Omfang har en Begrænsning været nødvendig, dels af økonomiske og dels af rent praktiske Grunde. Det har saaledes oversteget Foreningens Kræfter at udarbejde Biografier over Landinspektørerne fra de tidligste Tider, hvorfor man — ogsaa for at understrege Værkets Karakter som Mindebog for Landinspektørforeningen — kun har ladet det omfatte de Landinspektører, nulevende og afdøde, der som Medlemmer har været knyttet til Foreningen fra dens Stiftelse i Aaret 1875.

Ved Udarbejdelsen har man for de nulevende Landinspektørers Vedkommende væsentligst støttet sig paa disses egne Opgivelser, idet dog en vis Ensartethed i de biografiske Oplysninger er tilstræbt, medens man for de afdøde har været henvist til de i Foreningens Arkiv beroende Levnedsbeskrivelser suppleret med Oplysninger indhentet hos Slægtninge og Kolleger

samt Nekrologer i »Tidsskrift for Opmaalings- og Matrikuls-
væsen«. Til Raadighed har endvidere været en fra Foreningens
Stiftelse til Dato ført Mødeprotokol, Særtryk af Referater fra
de afholdte Generalforsamlinger med Angivelse af Foreningens
Medlemsantal og Formue m. v., medens egentlige Medlems-
protokoller ikke findes opbevaret fra Foreningens første Aar.

For den Støtte, Redaktionen har haft hos Foreningens Med-
lemmer, for den Beredvillighed, hvormed adskillige af vore
Kolleger har fremskaffet Oplysninger om afdøde Medlemmer,
vil vi udtale vor bedste Tak, ligesom vi takker de Landinspek-
tører, der ved at imødekomme vor Opfordring til at udarbejde
de i Bogen indeholdte Artikler har bidraget til, at Værket
fremtræder i en saadan Form, at det formentlig vil kunne
paaregne Interesse ogsaa uden for Landinspektørernes Kreds.

Redaktionen.

LANDINSPEKTØRFORENINGEN GENNEM 50 AAR

AF

STADSLANDINSPEKTØR N. F. JENSEN
OG LANDINSPEKTØR C. LARSEN

EFTERHAANDEN SOM AARENE GAAR, nærmer det Tidspunkt sig, da en Organisation feirer en Fødsels- eller Jubilæumsdag, der rager over alle de øvrige aarligt tilbagevendende Mindedage i paagjældende Organisations Tilværelse.

Hvorfor skulde saa ikke ogsaa Landinspektørforeningen, der nu har bestaaet i 50 Aar, og som maa siges i alt væsentligt i den forløbne Tid at have staaet som Fællesudtryk for og Værner af Standens saavel faglige som økonomiske Interesser, ved en Leilighed som denne feire Festdagen blandt andet ved at oprulle et Billed af eller give en kort Oversigt over sit Arbeide til Glæde for de endnu levende, som har været med i dette, og til mulig Nytte for fremtidige Medlemmer af vor Organisation.

Der maa paa Forhaand gøres Undskyldning for, at nærværende Fremstilling er tør og kedelig, det kan ikke være andet, naar der nødvendigvis stadig maa arbeides med Tal og Gentagelser fra det ene Aar til det andet, derfor vil ogsaa hele denne Oversigt maaske neppe kunne paaregne Interesse udover Landinspektørernes Kreds.

Jeg havde egentlig tænkt efter denne lille Indledning straks at gaa over til Meddelelser om Foreningens Stiftelse og de Mænd, der udførte det grundlæggende Arbeide til Nytte og Glæde for alle os andre; men en Granskning af Foreningens ældste Arkiv har bragt for Dagen Optegnelser vedrørende Landinspektørernes Forhold og Arbeidsbetingelser, der gaar

saa langt tilbage som til 1863, altsaa 12 Aar førend vor Forening blev stiftet. Jeg synes, det har sin Interesse, at det nævnes i samme Øieblik, man skal beskæftige sig med Foreningens Historie.

Det fremgaar af disse Optegnelser, at man allerede paa dette Tidspunkt har været klar over, at der maatte gøres noget alvorligt i Henseende til Forbedring af Standens Stilling saavel udadtil i Henseende til Høinelse af dens Autoritet som indadtil i Henseende til Dygtiggørelse indenfor Faget og til dens økonomiske Forhold. Man har udsendt Forespørgsel til adskillige, den Gang særlig kendte praktiserende Landinspektører og faaet Udtalelser vedrørende Eksamen, Arbeidsvilkaar, Stilling til Ministeriet og dets Ekspedition af Udstykningssager samt mange andre Spørgsmaal vedrørende Landinspektørernes Ve og Vel. Næsten alle Udtalelser er konkluderet i Ønskeligheden af Opprettelsen af en Forening, uden hvilken man ikke mente, at de aktuelle Spørgsmaal kunde ventes fremmet paa fyldestgørende Maade. Ja man udkaster endog Tanken — og der foreligger Concept til et Andragende til Kongen — om eventuel Ret til at bære Uniform, naar Landinspektøren i Embeds Medfør møder hos Befolkningen. Ønsket herom motiveres ved, at det vilde give Paagældende et ydre Stempel som Autoritet og derved i mange Tilfælde bidrage til en hurtigere og derfor mindre bekostelig Løsning af mange indviklede Forhold.

Det kan ikke ses rettere, end at den reiste Bevægelse maa have været greben uheldigt an, der er intet positivt kommen ud deraf, og alt ligger stille indtil Januar Maaned 1875.

Der er imidlertid neppe Tvivl om, at det er en ulmende Glød fra Bevægelsen i 1863, der er slaaet ud i lys Lue, og som har medført, at en mindre Kreds af Landinspektører ved et privat Møde i Aarhus i Januar Maaned 1875 beslutter at indbyde et større Antal Collegaer til et nyt Møde i Fredericia den 1. Marts s. A., hvor man dels vil forelægge Hovedspørgsmaalet »Dannelsen af en Forening af Landinspektører« dels enkelte Detailspørgsmaal, som blandt andet ogsaa omfatter de senere saa aktuelle Takstregler.

Mødet den 1. Marts 1875, ved hvilket var tilstede 27 væsentlig jyske Landinspektører, maa i Virkeligheden betragtes som Begyndelsen til den Sammenslutning, der er resulteret i »Landinspektørforeningen«.

Man drøfter her og fastslaar eenstemmigt, at man skal gøre Forsøg paa Dannelsen af en Forening og nedsætter et Udvalg

paa 5 Medlemmer, der skal fremkomme med Forslag til Love, og et andet Udvalg paa 9 Medlemmer, der skal tage Takstregulativ og andre for den paatænkte Forening nødvendige Spørgsmaal under Overveielse, ligesom det vedtages, at man skal samles igjen i Fredericia »omtrent i Høsten«, til hvilket Møde de tvende nedsatte Udvalg skal fremkomme med Forslag som ovenfor anført.

Jeg nævner disse 2 Udvalgs Medlemmer, nemlig:

1) Udvalget til Loves Affattelse:

Justitsraad, Landinspektør HONUM, Aarhus
 Amtsveiiinspektør, Landinspektør KIDDE, Veile
 Landinspektør SIMESEN, København
 — SLEBSAGGER, Horsens og
 — WILKENS, Fredericia

2) Udvalget til Fremsættelse af Forslag til Taktsregulativ:

Landinspektør KIRK, Ringkjøbing	}	Jylland
— HALD, Randers		
— BIRK, Vadumtorp		
— JENSEN, Christianshøi		
— ASMUSSEN, Birkholm		
— HANSEN, Fyen		
— BLANGSTRUP, Loll.-Falster	}	Sjælland,
— ERICHSEN		
— LAURITZEN		

fordi jeg synes, vi nu efter 50 Aars Forløb i Taknemmelighed skal mindes de Collegaer, som med den varmeste Interesse for de reiste Spørgsmaal toge disse op til omhyggelig Behandling, forelagde Resultaterne ved et Møde i Fredericia den 30. August 1875 og saaledes lagde Grunden til Dannelsen af den danske Landinspektørforening, der nu gennem det forløbne halve Sekel maa siges at have staaet som Vogter af Standens saavel faglige som økonomiske Interesser, ligesom Foreningen gennem sine Møder og navnlig ved det efter de egentlige Forhandlinger hyppigt etablerede korte selskabelige Samvær har lagt Grunden til mangt et varigt Venskab, der ogsaa har haft sin Betydning rent fagligt set.

Ved dette Møde stiftes Foreningen med alle de mødte Collegaers Stemmer, ialt 29. Det forelagte Lovudkast gennemgaaes og vedtages Punkt for Punkt.

Lovenes §1 kommer til at lyde saaledes:

»Landinspektørforeningens Formaal er at understøtte sine trængende Medlemmer og deres Efterladte samt paa anden Maade at virke til Gavn og Sammenhold mellem Medlemmerne.

Som Medlemmer kunne foreløbigt kun optages Landinspektører og Landmaalere«.

Øvrige §§ i Lovene bestemmer Opsparing af et Grundfond til Alderdomsunderstøttelse og Enkeforsørgelse samt Maaden, hvorpaa dette skal iværksættes, ligesom der fastsættes nærmere Regler for Administrationen af Foreningens Midler i det hele.

Den herefter valgte første Bestyrelse kommer til at bestaa af:

Justitsraad, Landinspektør	BLANGSTRUP,	Nykøbing F.
—	—	HONUM, Aarhus og
—	—	LAURITZEN, København

med den sidste som Formand.

Endvidere valgtes til Revisorer:

Justitsraad, Landinspektør HALD, Randers og
Landinspektør WILKENS, Fredericia,

samt til Forretningsfører og Kasserer:

Landinspektør SIMESSEN, København.

Det bestemtes, at Foreningens næste Møde skulde afholdes i København i 1876.

Herefter behandlede det andet og større Udvalgs Forslag til en Minimumsbetaling for Landinspektørforretninger, og det vedtoges at tilstille samtlige Landinspektører og Landmaalere dette Forslag med Anmodning om at gennemgaa det og inden næste Generalforsamlings Afholdelse at prøve det ved forefaldende Forretninger, for derefter at indsende deres Betænkning til Foreningens Forretningsfører, for at Spørgsmaalet kunde blive optaget til Forhandling. Jeg har tænkt mig, at det kunde have Interesse at kende det nævnte Forslag; det optages derfor her i sin Helhed.

Forslag

til en Minimumsbetaling for Udstykningsforretninger.

- a) For Udstykninger efter ny Taxation:
 En Grundbetaling af 20 Kr. med Tillæg af 1 Kr. pr. Skp. Hartkorn.
 1 Kr. pr. Lod udover 4 (Fælleslodder incl.), 20 Øre pr. Td. Ld. for de første 48 Td. Ld. pr. Td. Hartkorn og 10 Øre for de næste 48 Td. Ld. pr. Td. Hartkorn. NB. For det Areal en Ejendom maatte have udover 96 Td. Ld. pr. Td. Hartkorn fastsættes ingen Prisbestemmelse.
- b) For Udstykninger efter ældre Taxation:
 $\frac{2}{3}$ af ovennævnte Beløb.
- c) For Skyldsætningsforretninger, hvor Fordelingerne foretages i Ministeriet:
 for Parceller indtil 1 Td. Ld. 15 Kr. over 1 Td. Ld. 20 Kr.
 Forsaavidt flere end een Parcel fraskilles, betales endvidere for hver af disse mindst 5 Kr.

Naar Parcellen afsættes med et forud bestemt virkeligt eller boniteret Areal, beregnes endvidere 1 % af de første 1000 Kr. og 1 ‰ af Resten af Parcellens Værdi, taget enten efter Kjøbesummen eller, forsaavidt denne er ubekjendt, efter den Værdi, man skjønner Parcellen vil have.

Vedtagen i Udvalgsmødet den 29. August 1875.

<i>Lauritzen.</i>	<i>Blangstrup.</i>	<i>S. Hald.</i>
<i>F. Asmussen.</i>	<i>N. P. S. Hansen.</i>	
<i>R. F. Birk.</i>	<i>Kirk.</i>	

Man kan være sikker paa, at der efter dette Mødes Afslutning har lydt mange gode og velmente Ønsker for den ny-stiftede Forening og dens Fremtid, og det staar forhaabentlig klart for alle nulevende Medlemmer af vor Forening, at disse i alt væsentligt ere gaaede i Opfyldelse. Derom vidner den efter de første Aars Besværligheder senere gennem Aarene stadig fortsatte Tilgang af Medlemmer med deraf følgende øgede Virkemidler til Foreningens Formaal.

Vor Forening har imidlertid som saa mange andre Sammenslutninger haft sine Børnesygdomme, det har særlig givet

sig Udslag i manglende Tilslutning i de første Aar og da navnlig i manglende Deltagelse i de aarlige Møder. Det ser ud, som Bestyrelsen dels har funden sig stærkt hemmet i sin Virksomhed paa Grund af meget indskrænkede Midler til visse Opgavers Løsning dels ogsaa har følt en Skuffelse i den Mangel paa Interesse fra Standens Side, der har ligget netop i Medlemmernes ringe Deltagelse i Møderne. Det fremgaar af Forhandlingsprotokollen, at medens der paa Foreningens Stiftelsesdag den 30. Aug. 1875 er 29 Landinspektører tilstede, der alle indmelde sig som Medlemmer af den nystiftede Forening, er der ved det første ordinære Møde i 1876 i København ikkun 14 Medlemmer tilstede, medens der vel i Foreningen er indmeldt 43. Ved dette Møde fremkommer Bestyrelsen med Forslag om Tilvejebringelsen af Samling af Circulærer og Resolutioner vedrørende Landinspektørernes Virksomhed.

Ligesaa let det maa have været at motivere Ønskeligheden af en saadan Haandbog, ligesaa vanskelig synes ogsaa Tankens Realisation at have været; der skulde gaa 3½ Aar inden Værket udkom paa Foreningens eget Forlag. Det var daværende Overrevisor, Landinspektør E. MØRUP, der har Æren af den for hele Landinspektørstanden saa betydningsfulde Haandbogs Udarbeidelse, og det forekommer mig at være den allersmukkeste Begyndelse paa Bestyrelsens Arbejde for at gøre Foreningen til alle praktiserende Landinspektørers Samlingsmærke.

Trods Bestyrelsens maalbevidste Arbejde i Retning af at skaffe Foreningen Tilgang, synes der imidlertid kun at spores Tilbagegang, saavel hvad angaar Medlemsantal som ogsaa med Hensyn til Deltagelse i det Aarsmøde, som afholdtes i Odense i 1877. Medlemsantallet, som ved forrige Møde var 43, er nu svunden ind til 41, og der var kun mødt 7 Medlemmer. Rigtig nok havde 6 af de Mødte Fuldmagt fra hver 1 Medlem; men det maa jo alligevel for Bestyrelsen have staaet som et Bevis for manglende Interesse hos Standens Medlemmer.

Ved dette Møde kommer Forslag frem om at undlade at opkræve Kontingent for Aarene 1877 og 78 og om, at man ved den kommende Generalforsamling i 1878 eventuelt stiller Forslag om Foreningens Opløsning.

Dette sidste maa vel nok nærmest betragtes som Prøve paa, om man ved en skriftlig Henvendelse til Standen i sin Helhed kunde faa en fyldig Udtalelse om, hvorvidt man ønskede Foreningens Tilværelse fortsat.

De faa Tilstedeværende udtalte alle Ønsket og Haabet om

Foreningens Bestaaen, eventuelt ved at indskrænke Møderne til hvert andet eller tredie Aar, ved at nedsætte Kontingentet og ved at spare en lønnet Secretair.

Med den Støtte, der ydes Bestyrelsen gennem de faldne Udtalelser, arbeides der nu videre til Generalforsamlingen i 1878 i Fredericia, ved hvilken der imidlertid kun møder 12 Medlemmer. Det oplyses, at Foreningen nu kun tæller 33 Medlemmer, altsaa er der sket en forholdsvis betydelig Afgang siden forrige Generalforsamling; men der maa paa den anden Side være tilgaaet Bestyrelsen saa vægtige Bidrag til Styrkelse af Troen paa Foreningens Levedygtighed, at man uden Vaklen forelægger og faar vedtaget reviderede Love, hvorefter Kontingentet fastsættes til 10 Kr. aarlig med et Indskud af 5 Kr. ved Indmeldelse før 1. Januar 1880 og derefter 10 Kr. til 1. Januar 1885, samt at Generalforsamling kun skal afholdes hvert andet Aar.

Det fremlagte Regnskab udviser, at Legatfondet eier 1595 Kr. 68 Øre. Disponible Fond 924 Kr. 97 Øre.

Fra dette Tidspunkt mener jeg, alt i Betragtning af, hvad der senere kan oplyses om Foreningens Maal og Midler at kunne fastslaa, at Børnesygdommenes Krise er overstaaet. De ældre Collegaer, som vistnok nu alle ere døde, der aldrig tabte Troen paa, at Foreningen havde en Mission, og som fik Lov til at være med i dens grundlæggende Arbeide for Standens Interesser, vil særlig nu paa Foreningens Festdag blive mindet i Beundring og Taknemmelighed. Det er som om Generalforsamlingen i 1878 med dens triste Meddelelse om, at Medlemsantallet er gaaet ned til 33, har vakt en Samfølelse og Forstaaelse af, at der maatte gøres noget alvorligt for at bringe nyt Liv den tilsyneladende hensygnende Tilværelse for Foreningen; dette giver sig da ogsaa et synligt Udslag ikke alene ved at Bestyrelsen ved Mødet i Fredericia i Aaret 1880 kan konstatere et Medlemsantal af 45, men ogsaa ved, at man her fremlægger det for Standens Virksomhed saa betydningsfulde Værk »Mørups Circulairesamling«. Det har kostet økonomiske Anstrengelser at faa Værket frem, navnlig fordi det var bleven meget mere omfangsrigt end oprindeligt paaregnet. Trods disse Vanskeligheder blev Udgivelsen af »Circulæresamlingen«, som den populært paa den Tid blev betegnet blandt Landinspektørerne, en Kendsgerning, og dens Betydning har strakt sig langt ud over den Kreds, for hvem den oprindeligt var udarbejdet.

Paa samme Møde forelægger Bestyrelsen til Discussion et Emne, der siden da har været yderst aktuelt blandt Foreningens Medlemmer, nemlig: »Hvad kan der fra Foreningens Side gøres i Retning af at forberede Standen til Udførelsen af Arbeidet ved en eventuel ny Matrikulering«.

Jeg har tænkt mig, at det kunde have Interesse for mange Collegaer at kende, hvad der for 45 Aar siden blev udtalt om denne Sag, og anfører derfor Forhandlingerne herom in extenso efter den udsendte Beretning.

Formanden meddelte, at han angaaende dette Spørgsmaal havde modtaget en Skrivelse fra Mørup, som han vilde tillade sig at oplæse. I denne Skrivelse, hvori Mørup beklager, at han ikke har kunnet være tilstede under Forhandlingerne og udtaler sin Interesse for det foreliggende Spørgsmaal, anfører han endvidere at, naar det nu maa ansees for at være trængt ind i den almindelige Bevidsthed, at Matriculation af 1844 ikke længere svarer til sin Hensigt, saa deler det derved fremkommende Krav sig i to Dele, nemlig først Spørgsmaalet om en Omtaxation af Eiendommene, og dernæst, hvad han vilde stille i 2den Linie, Spørgsmaalet om en ny Opmaaling. Med Hensyn til Taxationen — som han mener bør foretages efter lignende Principer, som ere fulgte ved den nuværende Matriculering, alene med Undtagelse af Skovenes Skyldsætning — udtaler han som sin Mening, at Standen i det Hele taget er i Besiddelse af den praktiske Færdighed, som behøves for at udføre disse Arbejder. Med Hensyn derimod til Opmaalingen, da vil der, foruden den egentlige oeconomicke Opmaaling, udentvivl blive stillet den Fordring at der, med Generalstabens Fixpunkter til Udgangspunkt, skal foretages Triangulation af faste Punkter, hvortil Detailmaalingen kan støtte sig, og da han troer vi mangle Kjendskab til Fremgangsmaaden ved disse Arbejder stiller han følgende Forslag: *»Foreningen beslutter ved de Midler, der staa til dens Raadighed, at virke hen til, at der udgives (trykt eller autograferet) en fuldstændig Fremstilling, indeholdende Schemaer m. v. for Arbejder til Tilvejebringelse af Forbindelser mellem Generalstabens Fixpunkter og de oeconomicke Maalinger«.* Dernæst vilde Formanden ligeledes tillade sig at oplæse en Skrivelse fra Landinspecteur Waltz, som for Tiden arbejder ved Matriculeringen i Tydskland. Det fremhæves i denne Skrivelse, at man i den lange Aarrække Matriculeringsarbeidet har staaet paa i Tydskland, har indsamlet en Mængde Erfaringer, saaledes at Systemet, som nu følges, er efter hans Mening saa godt, at man uden Betænkning maa kunne overføre det som Grundlag for danske Forhold med enkelte Tillem্পninger. Efter hans Erfaring staae de danske Landinspecteurer i Uddannelse over deres tydske Colleger og af dette Hensyn ligesom i Betragtning af den mindre Udparcellering hertilands, mener han, at Arbejderne vil kunne udføres billigere end i Tydskland. Han fremhæver endvidere, at Opmaalarbejderne i Danmark selvfølgelig maa udstrækkes over et langt Tidsrum og, at det maatte være hensigtsmæssigt, om der kunde virkes hen til, at der fuldstændigt efter tydsk Mønster blev udført Triangulation af f.

Eks. 2 □ Miil samt polygonometriske Arbeider, Detailmaaling osv. for t. Eks. 2 à 3000 Td. Ld. og at derefter disse Arbeider underkastedes en sagkyndig Kritik, for at de heldigst mulige Bestemmelser for Opmaalingssarbejderne i Danmark kunde træffes.

Formanden skulde dernæst efter Oplæsningen af disse Skrivelser bemærke, at naar Bestyrelsen havde sat den foreliggende Sag under Forhandling, saa havde den ganske vist hellere ønsket at kunne fremsætte Forslag, der kunde fremskynde Tidspunktet for en ny Matriculs Paa-begyndelse, men da dette formentlig laae udenfor Foreningens Omraade, saa maatte man indskrænke sig til at virke hen til at Sagen, naar den kom, ikke traf os uforberedt. En saadan Forberedelse var nødvendig af 2 Grunde, dels nemlig for at vi med saamegen større Lethed vilde kunne udføre Arbejdet og altsaa høste større Udbytte deraf og dels af den Grund, at vi for en Deel af Arbeidets Vedkommende — Triangulationen og hvad dertil hører — ikke vare uden Concurrence, idet der jo let vilde kunne opstaae Spørgsmaal om at overdrage disse Arbeider til Generalstabens indøvede Personale. Han ansaae det for nødvendigt, at vi alle fik et lille Stød fremad i Retning af nøiagtig og navnlig trigonometrisk Maaling og han ansaae Foreningen for at være det rette Midtpunkt til Ledelsen af en saadan Bevægelse. Baade kan Foreningen tjene til at samle de forskjellige Erfaringer, som de enkelte Medlemmer ved deres personlige Arbeider maatte høste, bringe dem til almindelig Kundskab og Drøftelse og derved virke hen til en eensartet Arbeidsmaade — og Foreningen kan tillige ved at undergive Spørgsmaalet om Arbejderne ved den nye Matriculering en udtømmende Behandling, præstere Beviset for at vi have sat os ind deri og kunne udføre dem uden at det er nødvendigt at ty til Andre. Han vilde derfor anbefale at følge Mørups Forslag, som han troede vilde afhjælpe et føleligt Savn. Der opstod imidlertid det Spørgsmaal for den, der skulde udarbejde en saadan Fremstilling, hvilken Grad af Kjendskab til Vinkelmaalingen han skulde gaae ud fra som Forudsætning ved Udarbejdelsen. I den Henseende vilde Taleren foreslaae, at Fremstillingen blev affattet saaledes, at den tillige indeholdt en Repetition af det Cursus vi cengang havde modtaget i Vinkelmaalingen, men dog tillige saaledes, at det overlodes vedkommende Forfatter, mulig i Forening med Bestyrelsen, at finde den passende Begrænsning. Som Exempel paa saavel at der i vor Literatur var Trang til en saadan Fremstilling som tillige at det var nødvendigt ved den practiske Brug at begrænde sig ved Udarbejdelsen af Samme, nævnede han det i 1876 i Berlin udkomne af Generalinspecteuren for den preussiske Opmaaling, Gauss, udarbejdede Værk: »Die trigonometrischen u. polygonometrischen Rechnungen in der Feldmesskunst«, der er en Bog paa over 400 Sider i stort Oktav. Fremdeles vilde det selvfølgelig være nødvendigt, at den omhandlede Fremstilling blev udarbejdet af en Mand, der besad tilstrækkelig Sagkundskab til at udføre Arbejdet og tilstrækkelig Interesse for at ville overtage samme, og som en Mand der i Særdeleshed besad den første Egenskab og — hvad Taleren ifølge en Samtale maatte formode — tillige den Sidste, vilde han fremhæve Lector Freuchen ved Landbohøiskolen. Med Hensyn til Udgifterne ved en saadan Fremstillings Tilveiebringelse, da saa han sig ikke istand til at give nogen Oplysning, men da der vilde hengaae

nogen Tid inden denne Regnskabspost kom frem og han troede at Bestyrelsen ialtfald ikke vilde have Vanskeligheder ved at skaffe Pengene tilveje, var der formentlig ingen Grund til Betænkeligheder i den Retning. Forøvrigt vilde han med Hensyn til den foreliggende Sag endnu gjøre et Par Bemærkninger. Ved en ny Opmaaling af Landet vilde Idealet være, at man til Grændsernes Bestemmelse aldeles ikke brugte den graphiske Fremstilling, men derimod Coordinaterne til Skjelpunkterne. Ved den nye Matriculering som nu foretages i Tydskland er man derfor gaaet et Skridt henimod dette Ideal, derved at det er bestemt at Vinkelpunkterne skulle mærkes i Marken paa en saadan Maade, at de kunne opbevares og at de saavidt muligt skulle falde sammen med Skjelpunkter. At have beregnet Coordinaterne til en Mængde faste Punkter, vilde være af overordentlig Betydning, navnlig for den senere Brug af Kortet, Overførsel af Parceller derpaa o. desl., men da Opbevarelsen af de Vinkelpunkter, der staae paa fri Mark, Veie osv. formentlig vil være forbunden med Vanskeligheder, saa kunde der ved den nye Matriculering hertilands være Spørgsmaal om: ud fra Vinkelpunkterne at beregne Coordinater til en Deel faste Punkter omkring i Marken, deels Skjel, deels solide Bygningshjørner, hvilke Punkter i Eftertiden paa Grund af deres nøiagtige Bestemmelse vilde kunne benyttes som Udgangspunkter. Det vilde derfor være ønskeligt, som Forberedelse til Arbeidet ved den nye Matriculering, om Landinspecteurerne i deres Praxis vilde anvende den trigonometriske Opmaaling en Deel mere end nu, og saaledes f. Eks., naar der gaves Leilighed dertil, benytte Skjelpunkternes Coordinater til Arealernes Beregning. Foruden den personlige Øvelse, som kommer hver Enkelt umiddelbart tilgode, vil der gennem Foreningen kunne opnaaes, at der kan samles Erfaringer for, hvorvidt man tør gaae i Anvendelsen af en saadan Fremgangsmaade af Hensyn til Tid og Omkostninger, hvad der jo atter vil være af særdeles Betydning ved Affattelsen af Instruxen ved den nye Matriculering.

Wilkens meente, at ved en Drøftelse af den foreliggende Sag maatte den statsoeconomiske Side ikke lades ude af Betragtning. Han fremhævede den store Forskjellighed i Jordernes Skatteevne, som f. Eks. fandtes i Jylland i Forholdet mellem de østlige og vestlige Egne, og han meente derfor, at forinden en ny Matriculering kunde indføres, maatte det tages under alvorlig Overvejelse, hvorledes der skulde gaaes frem, for at der ikke skulde opstaae nogen Uretfærdighed ved at paalægge disse i saa høi Grad forskellige Eiendomme en eensartet Beskatning. Han nævnte ligeledes eksempelvis det Tilfælde, at en Mand har kjøbt og opdyrket sin Jord, idet han bemærkede, at en saadan Eier vilde lide Uret ved at faae det Paalæg i Skat, som en ny Matricul vilde paaføre ham. Der var saaledes forskellige Spørgsmaal, som absolut trængte sig frem ved Betragtningen af denne Sag, og han meente, at ligesom der fandtes Landinspecteurer i den Commission, der var nedsat til Forberedelsen af den nu gjældende Matricul, saaledes havde Landinspecteurerne et berettiget Krav paa at være med til Drøftelsen af denne Sag. Han vilde derfor foreslaae, at Behandlingen af det foreliggende Spørgsmaal opsattes til næste Møde, idet Medlemmerne da tillige kunde have Tid til at overveje Sagens statsoeconomiske Side.

Dedenroth bemærkede, at der havde været tilstrækkelig Tid til at overveje Spørgsmaalet om en ny Matriculs Indførelse, som jo i mange Aar har været Gjenstand for Drøftelse i og udenfor Standen. Han fremhævede den store Ulighed, der nu fandtes i Hartkornets Fordeling, og den store Betydning, det vilde have for Laanesager og Eiendomshandler, om der gaves en eensartet Maalestok for Eiendommenes Værdi. Han kunde ikke erkjende det Berettigede i at opsætte Indførelsen af den nye Matricul, fordi Enkelte vilde komme til at lide Tab derved, og han fremhævede Exempler fra vor Lovgivning — Møllenæringens Frigivelse og Næringslovens Indvirkning paa Forholdet mellem Land og By — hvorved han paaviste, at Foranstaltninger vare gennemførte, hvorved Enkelte havde lidt Tab, uden at der derfor var givet dem Erstatning, idet Lovgivningen maatte gaae ud fra, at den Enkeltes Tarv maatte vige ligeoverfor det Heles Vel. Han ønskede det foreliggende Forslag fremmet.

Blangstrup var meest tilbøjelig til at udsætte Sagen angaaende Mørups Forslag til næste Møde navnlig i Betragtning af Kassens daarlige Tilstand. Han maatte iøvrigt give Wilkens Ret i, at der ved den nye Matriculering vilde fremkomme en Del Uretfærdighed, og han nævnte saaledes Forholdet mellem Udflyttere og Indligere, hvor de Førstnævnte, som i Tidens Løb havde opdyrket deres Jorder, vilde blive forurettede ved det extra Paalæg, en ny Matriculering vilde paaføre dem.

Lauritzen fremhævede, at det foreliggende Spørgsmaal, saaledes som det var stillet fra Bestyrelsen, kun angik Sagens reent tekniske Side. Han havde imidlertid været forberedt paa, at man ved Diskussionen ikke kunde undgaae at komme ind paa det hele store Spørgsmaal om den nye Matriculerings Berettigelse. I denne Henseende kunde han dog ikke være fuldt enig med de Udtalelser, der vare fremkomne om de Uretfærdigheder, der formeentlig vilde foranlediges ved en ny Matriculering, idet Gjennemførelsen af en saadan allerede i en meget lang Aarrække har staaet som en Mulighed for Befolkningen, og at altsaa saavel den, der har opdyrket sin Jord, som den, der har kjøbt en Eiendom med gode Jorder og lavt Hartkorn, maa kunne forudsættes at have taget denne Mulighed med i Betragtning. Med Hensyn til det foreliggende Forslag bemærkede han iøvrigt, at selv om man ikke antog, at en ny Matricul vilde komme i de første Aar, saa vilde dog Forslagets Gjennemførelse have stor Interesse for Standen, og han nærede ikke væsentlige Betænkeligheder med Hensyn til Pengespørgsmaalet, da der dog sandsynligviis ved Salget af Circulairesamlingen og Tilgang af Medlemmer vilde komme forøget Indtægt. Han foreslog derfor, at det overdroges Bestyrelsen at foretage de indledende Skridt til Forslagets Gjennemførelse. Med den sidstnævnte Tilføielse vedtoges det fremkomne Forslag eenstemmigt.

Som før bemærket maa 1878 med sine kun 33 Medlemmer betragtes som Kriseaaret for Foreningen; thi fra dette Tidspunkt spores kun Fremgang ikke alene i Medlemsantal, men ogsaa særlig i Henseende til at finde Opgaver, som ved deres almene Interesse for Standen bringer Collegaer til mere og mere

at samle sig om Foreningen. Ved Mødet i 1882 i Aarhus oplyses det, at Medlemsantallet er vokset til 51, og Formanden udtaler herefter, at man nu stærkt nærmer sig det Maal, at Foreningen repræsenterer samtlige Landinspektører, hvis Praksis har nogen Betydning. Endvidere oplyses det, at Læreren ved Landbohøiskolen, Lektor P. FREUCHEN har paataget sig at udarbejde en Fremstilling af Maaden, paa hvilken der kan tilveiebringes Forbindelse mellem de af Generalstaben bestemte Fikspunkter og de økonomiske Maalinger.

I samme Møde holder MØRUP et indgaaende Foredrag om Justering af Staalbaand og fremhæver herunder Ønskeligheden af at have et Sted — Matrikulkontoret eller Landbohøiskolen — hvortil praktiserende Landinspektører kunde henvende sig for at faa Maaleredskaber justerede. Iøvrigt tager Bestyrelsen flere for Standen interessante Spørgsmaal op til Besvarelse. I Aaret 1884 afholdes Generalforsamlingen i Fredericia; der sker intet særlig mærkbart, Bestyrelsen meddeler, at Foreningen er i stadig, om end langsom Fremgang. Der holdtes et instruktivt og belærende Foredrag af afdøde Landinspektør L. BENTZON, der som Vandinspektør i Københavns Amt paa den Tid ansaas som en Autoritet paa dette Omraade, endvidere oplyste og forklarede MØRUP 3 forskellige Planimetre, og endelig efterlyste H. H. MÜLLER Anskaffelsen af det ved et tidligere Møde omtalte justerede Maal.

I 1886 afholdes Mødet i Svendborg. Bestyrelsen kan her meddele, at Foreningen nu tæller 59 Medlemmer; iøvrigt var kun 10 af disse tilstede. Skøndt det med Glæde konstateres, at Foreningen er i stadig Vækst, kommer den sørgelige Meddelelse, at man siden forrige Møde har mistet tvende meget betydende Medlemmer, der begge ere afgaaede ved Døden, nemlig BLANGSTRUP og WILKENS. Den første havde været i Bestyrelsen siden Foreningens Stiftelse, og den sidste Medstifter af og Revisor i denne i samme Tidsrum. Den, som skriver disse Linier og som ung har haft den Lykke om end i en kortere Periode at arbejde under WILKENS, bevarer Mindet om en retlinet Personlighed, som fra det Øieblik, han fattede Interesse for en Opgave, kastede sig over den med den mest intense Energi. En saadan Energi har han lagt for Dagen i al den Tid, det blev ham forundt at arbejde i Foreningens Interesse.

Det oplyses endvidere ved dette Møde, at Legatfondet nu eier c. 4500 Kr. og det disponible Fond c. 600 Kr. til Trods

for, at tvende Afhandlinger af Landinspektørerne BLOCH og E. MØLLER henholdsvis om Feil ved Arealberegninger og om Feilenes Theori har medført en Udgift af c. 500 Kr.

Det ved ovennævnte Dødsfald nødvendiggjorte Valg af et Medlem til Bestyrelsen og et Medlem af Revisionen gav Anledning til nogen Discussion, idet HALD med den ham egne varme Interesse for Foreningens Trivsel slog til Lyd for Indvalg af et yngre Medlem til hver af de ledige Pladser, udfra den sande Betragtning, at Foreningen væsentlig skulde have sin Tilgang fra de Yngres Kreds, og man derfor fra disses Side formentlig kunde ønske at have Del i Foreningens Ledelse. HALD blev imidlertid indvalgt som 3die Medlem af Bestyrelsen og derefter to nye Revisorer nemlig HENRICHSEN og A. N. ANDERSEN, begge af Odense.

Man gjorde gældende, at HALD paa en vis Maade var Foreningens Fader, og at man gerne vilde se ham knyttet til dens Bestyrelse. Det er første Gang, HALD nævnes i denne Egenskab; men der maa utvivlsomt have været noget om det; thi alle vi, der fra Ungdommen har fulgt Foreningen og deltaget i dens Møder, har aldrig været i Tvivl om, at den varme Interesse, hvormed HALD omfattede Foreningen og dens Virke, den faderlige Omsorg, han udviste for, at de Unge, som deltog i Møderne, paa enhver Maade skulde føle sig i Standsfællers Kreds, den smittende Munterhed, han lagde for Dagen i de i Reglen saa hyggelige Festtimer, der dannede Afslutning paa Møderne, har haft sit naturlige Udspring fra hans Kærlighed til den Stand, han tilhørte med Liv og Sjæl.

Bestyrelsen udtaler sin Beklagelse over, at det ikke har været muligt at fremskaffe det tidligere omtalte Normalmaal, og maa indskrænke sig til at love stadig at have sin Opmærksomhed henvendt derpaa.

Til det derefter i 1888 afholdte Møde i København har Foreningen samlet det største Antal Medlemmer, den hidtil har kunnet præstere, nemlig 31. Det har vistnok 2 Åarsager, dels at det er samme Aar som den store nordiske Udstilling afholdtes, dels og maaske ikke mindst fordi Bestyrelsen her forelægger Forslag til Minimumstakster for Landinspektørforretninger for hele Landet.

Det paagældende Forslag tages op til en indgaaende og interesseret Behandling, der resulterer i Vedtagelse af en Minimumstakst for alle i Foreningen værende Medlemmer. Man har ved denne Vedtagelse tænkt sig i nogen Maade at kunne

dæmme op for den ublide Concurrence, som ikke sjældent var kommen frem, til Skade ikke alene for den enkelte, som en saadan Concurrence direkte ramte, men ogsaa og ikke mindst til Skade for Standens hele sociale Position.

Bestyrelsen meddeler, at der til Medlemmerne er omsendt følgende trykte Afhandlinger:

FREUCHEN: Om den økonomiske Opmaalings Indordning i de overordnede Koordinatsystemer.

Samme: Om Nøiagtigheden ved Maaling med Staalbaand.

MØRUP: Om Stativeres Dreining.

E. MØLLER: Den Oppermannske Kortprøve.

A. N. ANDERSEN havde skrevet en Afhandling om Regler for Udfindelse af Landeiendommenes Værdi; den var mangfoldiggjort og blev omdelt til de mødte.

Det oplyses, at Foreningen nu har 59 Medlemmer, at Legatfondet eier c. 5300 Kr. og det disp. Fond c. 900 Kr.

Endelig stiller HALD et Forslag, som jeg tør antage har haft den allerstørste Betydning for Foreningens fremtidige Vækst, nemlig Forslag om at forøge Antallet af Bestyrelsesmedlemmer fra 3 til 5.

Det er vel en Lovændring, men han mener, man kan komme ud her over ved at sende Forslaget til alle ikke tilstedeværende Medlemmer til Afstemning. Han motiverer sit Forslag ud fra samme Betragtning, han gjorde gældende ved Mødet i Svendborg i 1886, og da han selv staar for Tour til at afgaa fra Bestyrelsen, henstiller han at der vælges 3 nye Medlemmer, taget fra de Yngres Kreds. Atter her spores HALDS varme Interesse for Foreningens Fremtid; han hævder og med Rette, at Fremtiden hører Ungdommen til, men man vil nu engang ikke undvære ham i Bestyrelsen. Til de eventuelt to nye Pladser indvælges, dog under Forudsætning af at den paa-tænkte Urafstemning støtter Forslaget, DEDENROTH, Sorø og CRONE, København.

At det har været et heldigt Forslag, HALD og derefter hele Bestyrelsen har fremført, synes bekræftet af den Omstændighed, at det blev vedtaget med overvældende Majoritet, ligesom det maa antages at have været en medvirkende Aarsag til, at Bestyrelsen ved Mødet i Odense i 1890 kan meddele, at Foreningen nu har 65 Medlemmer. Ved dette Møde sker vel nok den i Foreningens Historie mest betydningsfulde Begivenhed, nemlig Vedtagelse af, at der mindst een Gang aarligt paa Bestyrelsens Foranstaltning skal udsendes et Medlems-

blad, som skal indeholde Domme, Landvæsenskommissions-Kendelser, Oversættelser fra fremmed Literatur og selvfølgelig ogsaa originale Bidrag. Skønt det bemærkedes, at Teknisk Forenings Tidsskrift altid med største Velvillie og Imødekommenhed havde optaget Afhandlinger af særlig Interesse for Opmaalingssteknikere, og at Landinspektørforeningens Bestyrelse med de respektive Forfatteres Tilladelse kunde erhverve Særtryk af saadanne Afhandlinger til Omsendelse blandt Medlemmerne, mente man dog at det vilde tilfredsstille et længe følt Savn, om der kunde tilvejebringes et Fagtidsskrift, der særlig henvendte sig til Landinspektører, og hvor disse kunde udveksle Tanker og Meninger om Spørgsmaal af Interesse for Standen.

Bestyrelsen var saa heldig straks at kunne udpege 2 Mænd, der baade havde Evne og Villie til at paatage sig det vistnok til Tider besværlige Hverv at redigere et Tidsskrift for Opmaalings- og Matrikulsvæsen, nemlig: D'hrr. Landinspektører H. CRONE og P. BENTZON. At disse Mænd havde særlige Betingelser for at kunne paatage sig det ommeldte Hverv, synes jeg maa fremgaa af den Omstændighed, at CRONE som Embedsmand i Matrikulskontoret særlig havde Tilknytning til Ministeriets Stilling i matrikulære Spørgsmaal, og at P. BENTZON som cand. polyt. og Landinspektør var særlig knyttet til den af hans Fader, den høitfortjente Landinspektør L. BENTZON, drevne store Forretning som ledende Landinspektør ved Statens Jernbaneanlæg og som særlig Ekspert i Vandløbssager.

I Forordet til 1. Hefte af Tidsskriftet udtaler Redaktionen bl. a. »*Haabet om, at Tidsskriftet maa bidrage til at udbrede Interesse for Opmaalings- og Matrikulsvæsen, først og fremmest i Landinspektørernes Kreds, men ogsaa blandt Ingeniører, Forst- og Landmænd, og at det maa blive et Middel til at fremkalde en stærkere Sammenslutning mellem Landinspektørerne.*

Det tør siges, at dette Haab i fuldt Maal er gaaet i Opfyldelse.

Med Tidsskriftets Fremkomst maa de herefter følgende 8 Aar af Foreningens Historie ikkun blive en Gentagelse af, hvad der allerede findes trykt, og jeg vil derfor indskrænke mig til i meget korte Træk at nævne Forhold, der har haft indgribende Betydning for vor Forening.

Allerede i 1890 har Generalforsamlingen nedsat et Udvalg til at tage under Overveielse en forandret Uddannelse af Landinspektører. Det Forslag, som Udvalget forelægger ved Mø-

det i 1892, gør Bestyrelsen efter Generalforsamlingens Vedtagelse til sit og fremsætter det ved en Audiens hos Indenrigsministeren, der lover det sin varmeste Støtte. Ved Forslagets Fremsendelse til Landbohøiskolens Erklæring udtaler man, at Spørgsmaalet maa stilles i Bero til en for Rigsdagen fremlagt Lov om Forandringer og Udvidelser af Skolen bliver vedtaget.

Paa samme Møde bestemmes det at udgive Fortsættelse af Circularesamlingen i Tidsrummet fra 1880—1892, og MØRUP lovede atter beredvilligt at tage sig af denne Sag.

Endvidere meddeles det, at LAURITZEN, som siden Foreningens Stiftelse har været denne en nidkær og interesseret Formand, efter eget Ønske er fratraadt denne Stilling og senere helt traadt ud af Bestyrelsen, hvorefter CRONE bliver valgt til Formand.

At der i Foreningen siden forrige Møde er indmeldt 22 nye Medlemmer, og at det samlede Medlemsantal nu trods en ikke ubetydelig Afgang ved Dødsfald er 85, vidner om, at Tidsskriftets Fremkomst har haft en overmaade nyttig Indflydelse paa Collegaer, som tidligere har holdt sig tilbage.

Legatfondet eier den 31. Decbr. 1892: 8191 Kr. Det disponible Fond 604 Kr.

I de følgende Aar gaar Medlemsantallet stadig fremad, ligesom de Opgaver, Foreningen stiller sig, blive mere og mere omfattende. Den bebudede Fortsættelse af Circularesamlingen udkommer, det tidligere til Indenrigsministeriet fremsendte Andragende imødekommes gennem Fastsættelse af en forandret Undervisnings- og Eksamensplan for Landinspektører, der blandt andet stiller som Betingelse, at Eleven mellem den theoretiske og praktiske Eksamen skal opholde sig i 10 Maaneder hos en praktiserende Landinspektør og deltage i dennes Udførelse af Forretninger.

Der nedsættes et Udvalg til Revision af Foreningens Love, Forslag fremsættes og behandles ved Mødet i København i 1896, hvorefter endeligt Forslag udsendes til skriftlig Afstemning og nye Love vedtages.

Ved samme Møde behandles et Forslag om Landets Inddeling i Kredse, idet man gaar ud fra, at mange Spørgsmaal af mere lokal Interesse lettere lader sig løse gennem Forhandling indenfor en mindre Kreds af Collegaer, det var lettere og dermed billigere at komme sammen, man lærte herved bedre at kende hinanden, og man kunde i nogen Maade om fornødent holde Kontrol med hinanden.

Der udtaltes Frygt for, at en saadan Kredsinddeling med deraf følgende hyppigere Møder skulde kunne virke hæmmende paa Deltagelse i de ordinære Møder, det blev imidlertid virksomt imødegaaet, og der er sikkert ei heller Tvivl om, at Kredsinddelingen og de enkelte Kredses lokale Arbeide kun har været til Gavn for Foreningen og dens Formaal.

Der er udsendt Forslag til en »collegial Vedtægt«, som efter Behandling i de enkelte Kredse bliver forelagt og endelig vedtaget ved Mødet i Randers 1898.

Foreningens Bestyrelse beskæftiger sig iøvrigt med flere Opgaver af stor Interesse for Standen bl. a. Tilveiebringelse af Adgang for Landinspektører til at faa deres Maaleredskaber justerede, mulig gennem Oprettelse af en særlig Justeringsanstalt.

Foreningen gaar ind til sin 25-aarige Jubilæumsdag den 30. August 1900 med 102 Medlemmer og med en Legatkapital af 15798 Kr. samt et af afdøde Landinspektør SLEBSAGGER, Horsens, stiftet Legat, stort 3000 Kr., og endvidere et disponibelt Fond af 945 Kr., ialt et Resultat, der dog i nogen Maade maa siges at være respektabelt, og som paa dette Tidspunkt kaster fortjent Glands ikke alene over de Mænd, som gennem et maalbevidst og uegennyttigt Arbeide som Foreningens Ledere førte denne frem til sit daværende Standpunkt, men ogsaa over alle de Collegaer, som i Tale og Skrift har bidraget til at gøre alle os andre til interesserede Medlemmer af vor Organisation.

Naar jeg nu slutter denne sammentrængte og tørre Beretning om Landinspektørforeningens Liv og Virksomhed gennem dens første 25 Leveaar, sker det med Bevidstheden om, at jeg har gjort mig al mulig Flid for at fremdrage de Forhold og Collegaer, som efter min Mening har haft den vægtigste Indflydelse paa Foreningens Trivsel og derigennem paa dens Evne til at hævde sin Plads som Vogter af Standens saavel faglige som økonomiske Interesser.

25 Aar er gaaet, og Foreningen staar paa dette Tidspunkt fuldt rustet til at arbeide videre paa sin Gerning; om denne og dens Resultater vil imidlertid andre udtale sig.

N. F. JENSEN.

DE SIDSTE 25 AAR ligger de fleste af os ret tæt ind paa Livet. Vi, der har levet med i disse Aar, synes, at de er ilet afsted, og at Begivenhederne inden for Foreningen er kendt af alle og ikke egnet til at skrive Historie om. Dog kan det være paa sin Plads at notere, at jo ældre vi er blevet, og skal vi sige svage, des kraftigere og mere levedygtig træder Foreningen frem.

Jeg vil antage, at min Kollega, N. F. JENSEN, har skildret Trængselstiderne for Foreningen i dens første Levetid. Trængselne svandt i de sidste 25 Aar, og Foreningen maa vel siges nu at være, hvad den bør, nemlig en Forening, som enhver Landinspektør sætter en Ære i at være Medlem af, et Organ for Landinspektørerne, stedse arbejdende for at hæve vor Stand og varetage dens Tarv.

Her paa en begrænset Plads at opregne alt, hvad der gennem de 25 Aar ved Foreningens Arbejde er opnaaet for Landinspektørerne, lader sig ikke gøre. Hensigten med min Artikel skal da ogsaa kun være i sammentrængt Form at give et Indtryk af Foreningens Udvikling. De, der maatte ønske et mere detailleret Billede, maa jeg henvise til »Tidsskrift for Opmaaling- og Matrikulsvæsen«, der bl. a. indeholder Referater af de mange Generalforsamlinger, der har været afholdt.

Ved 25 Aars Jubilæet i 1900 talte Foreningen 102 Medlemmer af Landets samtlige 160 Landinspektører og saaledes, at de fleste praktiserende Landinspektører var Medlemmer. Den samlede Formue udgjorde ca. 17 000 Kr.

Foreningens Formand var daværende Fuldmægtig i Landbrugsministeriet H. CRONE, og de øvrige Bestyrelsesmedlemmer var Justitsraad S. HALD, Randers, P. BENTZON, København, C. DEDENROTH, Sorø, og V. MØLLER, Horsens, medens N. F. JENSEN, Frederiksberg, var Foreningens Forretningsfører, en Stilling han med stor Dygtighed og aldrig svigtende Interesse beklædte fra Aaret 1885.

Det ligger nær her at mindes CRONE, denne intelligente og sympatiske Kollega. Vi, der har kendt ham, kan fuldt ud slutte os til de Mindeord, der er skrevet om ham i Tidsskriftet for 1908 og til Formandens Tale ved Afsløringen af den Mindesten, som Foreningen i taknemlig Erindring satte paa hans Grav.

Justitsraad HALD mindes jeg bedst som Dirigent ved Generalforsamlingerne i de første af de 25 Aar. Han var Dirigent par excellence, logisk, klar og fornøjelig.

Ogsaa i DE DENROTH, der var Bestyrelsesmedlem fra 1888—1907, og VALDEMAR MØLLER, der havde været Medlem af Foreningen fra dens Stiftelse, har Foreningen mistet to dygtige og initiativrige Mænd, der stedse virkede for et godt kollegialt Samarbejde inden for Standen.

Af denne Bestyrelses Medlemmer lever saaledes endnu kun Etatsraad BENTZON, der senere som Foreningens Formand og i det hele taget gennem Aarene paa forskellig Vis har været Foreningen en stor Støtte.

Møderne var paa det Tidspunkt og forøvrigt i mange Aar stærkt optaget af Forhandlinger om Takster for Udførelse af Forretninger. De forskellige Takster for forskellige Kredse bevirkede ofte Gnidninger mellem Landinspektørerne, ligesom det ogsaa for Offentligheden maatte virke besynderligt, at Taksten for Udførelsen af den samme Forretning var forskellig i forskellige Egne af Landet. Egentlig er det mærkeligt, at der skulde gaa saa lang Tid som til 1922—23, forinden man skred til at vedtage Fællestakster for hele Landet. Forhandlingerne om disse var ingenlunde lette at komme igennem, men dels takket være det store Arbejde, der af Overrevisorerne H. T. HEERING og A. V. SØRENSEN blev gjort for ved Eksempler og Udregninger at skaffe et brugeligt Forhandlingsgrundlag, dels paa Grund af Viljen hos det nedsatte Udvalg, for hvilket R. JENSEN, Varde, var Formand, til at naa en Løsning, lykkedes det at udarbejde et Forslag til Fællestakster, som ved foretaget Afstemning blandt Foreningens praktiserende Medlemmer blev vedtaget med en ganske overvældende Majoritet, idet saa vidt vides kun et eller to Medlemmer stemte imod. Vedtagelsen af disse Takster blev fra alle Sider hilst med Glæde, og det er Medlemmernes Haab, at den vil medføre økonomisk Tryghed for Landinspektørerne i Forbindelse med en Styrkelse af Landinspektørforeningens Autoritet og Prestige.

Medens der i Aarene umiddelbart forinden 25 Aars Jubilæet ikke havde foreligget særlige Opgaver for Bestyrelsen, rejser sig nu Spørgsmaal af, som det senere har vist sig, stor Betydning for Landinspektørerne. Ved Mødet i 1900 kommer der saaledes Ønsker frem om en videre Uddannelse i de kulturtekniske Fag, saa Landinspektørerne kan staa bedre rustet til at paatage sig Arbejder i landøkonomisk Retning til Nytte

og Fremme for Landbruget. Et Udvalg inden for Bestyrelsen, bestaaende af BENTZON, DE DENROTH og SCHMIDT, fik i 1904 Lejlighed til ved en Konference med Landbohøjskolen at fremsætte Foreningens Ønsker med Hensyn til den ny Undervisningsplan. Ved denne, der kom i 1906, udvidedes Undervisningen i Mose- og Engkultur, ligesom der blev krævet praktisk Uddannelse ved Det danske Hedeselskab i et Tidsrum af 2 Maaneder.

Ogsaa Foreningens Tidsskrift blev drøftet paa ovennævnte Møde, idet der havde vist sig Vanskeligheder ved Udgivelsen. Disse var dog ikke af pekuniær Art, da Landbrugsministeriet hidtil til Hjælp til Udgivelsen havde bevilget et aarligt Tilskud paa 400 Kr.; det havde derimod skortet paa Støtte fra Medlemmernes Side. Ved dette Møde valgtes H. V. NYHOLM til Redaktør. I 24 Aar har Professoren med utrættelig Energi ledet Redaktionen — et brydsomt og ikke altid lige taknemmeligt Arbejde. Som Skriftet imidlertid nu foreligger med sine udkomne 10 Bind er det et Værk, som er til Gavn og Glæde for Foreningens Medlemmer, og det tjener Professoren til stor Ære, at det trods Vanskelighederne er lykkedes at gennemføre en regelmæssig Udgivelse.

Som Redaktører i de 25 Aar nævnes tillige H. CRONE, P. BENTZON, C. F. V. BOOCK, V. T. BLANGSTRUP og A. KRISTIANSEN, medens Tidsskriftet nu redigeres af A. V. SØRENSEN og N. THORKIL-JENSEN. I de senere Aar har Landbrugsministeriet aarligt bevilget 500 Kr. til Hjælp ved Udgivelsen, et Redaktionsudvalg som Bindeled mellem Bestyrelse og Redaktion er nedsat, og Tidsskriftet maa nu med sine seks aarlige Hæfter, indeholdende Meddelelser om Foreningens Møder og Anliggender, Afhandlinger om Opmaalings- og Matrikulsvæsen, ministerielle Meddelelser m. v., siges at være et udmærket Medlemsblad for Foreningen. Det maa haabes, at Tidsskriftet i den kommende Tid maa holde sig paa samme Standard, ligesom det vil være ønskeligt, at Foreningens pekuniære Forhold maa stille sig saaledes, at det vil være muligt at gaa over til en maanedsvis Udsendelse af Bladet.

Mødet i 1900 formede sig iøvrigt paa den smukkeste Maade. I Anledning af Jubilæet var der udgaaet Opfordring til Medlemmerne om at tegne sig for Bidrag til et Jubilæumsfond, til hvilket der var indkommet det efter Forholdene store Beløb ca. 1200 Kr., som blev udbetalt i Understøttelser til to trængende Kolleger samt to Enker efter Landinspektører.

Formanden havde endvidere den Glæde at kunne meddele, at afdøde Landinspektør C. J. SLEBSAGGER havde stiftet et Legat paa 3000 Kr. til Fordel for Landinspektørforeningen. Glæden var saa meget større, som det var den første Gave, Foreningen modtog. Siden dengang har man kunnet glæde sig over, at flere Medlemmer har betænkt Foreningen med Pengegaver.

I 1904 skænkede saaledes en Kollega, der stedse har været besjælet af den mest levende Interesse for Foreningens Trivsel, et Beløb paa 2000 Kr. som et Grundfond til Flidspræmier for unge Landinspektører. Præmien har som Regel bestaaet i et Præcisionsplanimeter og er siden da med enkelte Undtagelser uddelt hvert Aar.

I 1922 stillede et andet Medlem 1000 Kr. til Raadighed for Bestyrelsen, hvoraf 500 Kr. skulde anvendes til at gøre det muligt for et Medlem af Foreningen ved en Rejse til Norge, at sætte sig ind i norske Matrikulsforhold m. v., medens den anden Halvdel af Summen skulde anvendes til Præmier for gode og oplysende Artikler i Tidsskriftet.

Desuden har Foreningen i 1924 modtaget en testamentarisk sikret aarlig Gave paa 1000 Kr., som skal anvendes som Præmier for unge Landinspektører, saaledes at den første Uddeling falder sammen med Jubilæet i Aar.

Navnlig den sidste Gave er jo overordentlig storslaaet; men for dem alle gælder, at der ved Gaven er tilført Landinspektørstanden en betydelig Støtte.

Foranlediget ved de paa Generalforsamlingen i 1902 faldne Udtalelser om Opmaaling af nye Matrikulskort nedsatte Ministeriet under 13. Januar 1903 en Kommission med den Opgave at fremkomme med en Udtalelse om, hvad der under tilbørlig Hensyntagen til de pekuniære Krav, der kan stilles til Statskassen kan gøres til Forbedring af Matrikulskortene m. m. Kommissionen kom til at bestaa af H. CRONE (Formand), H. V. NYHOLM, H. H. MÜLLER, L. T. HVENEGAARD og J. P. LOMHOLT og afgav i Januar 1904 en Betænkning, der er saa omfattende og detailleret, at kun Principperne kan angives her.

Kommissionen fastslaar i sin Betænkning, der findes optaget i »Tidsskrift for Opmaalings- og Matrikulsvæsen« 3. Bind, at Matrikulskortene er ude af Stand til at opfylde de Fordringer, der maa stilles til dem, og anser det ikke for at være forsvarligt at fortsætte Maalingerne til Fornyelse af disse paa den Maade, som de hidtil er blevet udført, men hævder, at Maalingen maa foretages efter en saadan Metode, at de nye Matrikulskort

bliver Ejendomskort. Kommissionen formener, at der bør skrides til en fuldstændig og samlet ny Matrikulsmaaling af hele Landet, og anslaaer Udgifterne ved en saadan til 20 Millioner Kroner, fordelt over en længere Aarrække.

I Aaret 1903 fratraadte CRONE som Formand, hvorefter Hvervet blev overdraget P. BENTZON, der straks blev stillet over for den af saa stor Interesse for Landinspektørstanden skete Vedtagelse af de nye Skattelove, særlig med Hensyn til Indførelse af Ejendomsskyld og Afløsning af Tiende. Bestyrelsen interesserede sig meget for at faa Landinspektører udnævnt til Vurderingsformænd og Tiendekommissærer. Til disse Stillinger blev udnævnt henholdsvis 12 og 2 Landinspektører.

Ogsaa med Hensyn til den ny Udstykningslov faar Foreningen Lejlighed til ved et nedsat Udvalg over for Landbrugsministeriet at fremkomme med en Udtalelse om det fremlagte Lovforslag, der iøvrigt i høj Grad maa anerkendes som raadende Bod paa de Mangler, der havde vist sig ved Anvendelsen af Loven af 11. Maj 1897.

Ved Generalforsamlingen i 1904 tæller Foreningen 110 Medlemmer, og den samlede Formue udgør ca. 18000 Kr. Der vedtages en Ændring af Lovene gaaende ud paa, at Formanden vælges direkte af Generalforsamlingen. Valget gælder for 4 Aar. Stillingen som Forretningsfører ophæves, idet Bestyrelsen fordeler Forretningerne mellem sig, medens der tillægges Formanden et mindre aarligt Vederlag til Hjælp ved Forretningernes Førelse. Bestyrelsen kommer til at bestaa af P. BENTZON (Formand), C. DEDENROTH, S. HALD, V. MØLLER og L. SCHMIDT, hvilken sidste blev valgt i Stedet for CRONE, der ikke ønskede Genvalg.

Den nys udkomne Betænkning om de nye Matrikulsmaalinger var Genstand for en livlig Diskussion, hvoraf syntes at fremgaa, at Betænkningen i det hele og store faldt sammen med Foreningens Ønsker.

I Aaret 1905 rettes Henvendelse til Kontorchef E. MØRUP om en Fortsættelse af »Samling af ministerielle Cirkulærer og Skrivelser«. Sagen lader sig imidlertid ikke paa daværende Tidspunkt gennemføre.

Af Helbredshensyn havde P. BENTZON i Begyndelsen af 1906 ønsket at fratræde som Formand, hvorefter L. SCHMIDT fungerede som saadan til Generalforsamlingen samme Aar, hvor han i sin Beretning om Foreningens Virksomhed dvælede ved

de gode Fremskridt, Foreningen havde gjort under den afgaaede Formand, takkede for hans store gavnlige Arbejde og udtalte sluttelig Haabet om, at han maatte bevare sin Interesse for Foreningen.

L. SCHMIDT blev af Generalforsamlingen valgt til Foreningens Formand, et Hverv han med en enestaaende Trofasthed og varm Interesse for Landinspektørstanden beklædte uafbrudt til 1920.

Regnskabet udviser ved denne Generalforsamling en Fremgang paa ca. 2000 Kr., medens Medlemsantallet er nogenlunde konstant. Foreningen arver det foran omtalte af Landinspektør SLEBSAGGER oprettede Legat paa 3000 Kr.; Renterne heraf er siden hvert Aar anvendt til filantropiske Formaal.

Kystfredningsloven af 1906 bestemmer, at der i hvert Amt nedsættes en Kommission paa tre Medlemmer, hvoraf det ene vælges af Landbrugsministeriet. Bestyrelsen søger udvirket, at dette Medlem udnævnes blandt Landinspektørerne. Saa vidt vides modtog fem Kolleger en saadan Udnævnelse.

I Anledning af Nedsættelsen af Meterudvalget af 1907 rettes der fra Foreningens Side Henvendelse til Indenrigsministeriet om, at Foreningen bliver repræsenteret i Udvalget. L. SCHMIDT indtræder som Medlem.

Efter Generalforsamlingen i 1908 bestaar Bestyrelsen af L. SCHMIDT (Formand), M. J. RASMUSSEN, C. F. V. BOOCK, A. L. BIRK og C. LARSEN.

I Forbindelse med Verdensudstillingen i Bryssel i 1910 afholdtes et internationalt Geometermøde, ved hvilket Danmark var repræsenteret af H. V. NYHOLM, L. SCHMIDT og C. F. V. BOOCK. Paa Landinspektørforeningens Initiativ udarbejdede daværende Fuldmægtig i Landbrugsministeriet J. SØRENSEN en Beretning om Matrikulsforholdene i Danmark. Beretningen, der blev trykt paa Fransk, omdeltes ved Mødet og blev modtaget med megen Anerkendelse.

Paa dette Møde fødtes hos L. SCHMIDT Tanken om de senere afholdte nordiske Landmaalermøder.

Af Beretningen for Generalforsamlingen samme Aar fremgaar, at Foreningens Formue nu udgør ca. 28 000 Kr., medens Medlemsantallet vedblivende er konstant.

Ved dette Møde drøftes »Betingelserne for at opnaa Bestalling som Landinspektør«. Sagen var første Gang rejst i 1890 og gav sig dengang Udtryk i et Forslag om, at den unge Landinspektør ved en 3-aarig praktisk Virksomhed hos en

Landinspektør skulde erhverve sig den fornødne Forretningsdygtighed. Efter en Diskussion om Spørgsmaalet vedtoges enstemmigt følgende Resolution:

»Foreningen vilde anse det for i høj Grad ønskeligt, at det gøres til en Betingelse for at erholde Bestalling som Landinspektør, at vedkommende — efter at have bestaaet Landinspektøreksamen — har arbejdet som Assistent hos en Landinspektør og eventuelt i Matrikuskontoret i et samlet Tidsrum af mindst 2 Aar, samt at vedkommende har opnaaet en Alder af mindst 25 Aar; alt i Overensstemmelse med Foreningens Udtalelser overfor Indenrigsministeriet i Marts 1891«.

Overensstemmende hermed indgik Bestyrelsen med en Indstilling til Landbrugsministeriet. Omend det varede en Del Aar, er Indstillingen nu taget til Følge, og de foreslaaede Betingelser for Bestallings Erhvervelse er nu gældende, forhaabentlig til Gavn for Landinspektørstanden.

Hvad angaar Foreningens filantropiske Virksomhed indleder H. P. JACOBSEN en Forhandling om Muligheden af mere Samfølelse blandt Landinspektørerne, særlig med Hensyn til at støtte Enkerne. Som Foreningens Love er, træder Legatfondet først i Virksomhed, naar det har naaet en Størrelse af 30 000 Kr. Der viser sig ingen Stemning for Kontingentforhøjelse, hvorimod det vedtages at udsende Opfordring til Tegning af Ekstrakontingent. Ved denne Foranstaltning bliver Bestyrelsen virkelig i Stand til at forhøje de aarlige Understøttelser, der for Aaret 1911 andrager 600 Kr. fordelt til 6 Enker. Som Aarene er gaaet, og Foreningens Formue er vokset, udgør de aarlige Understøttelser nu 1000 à 1200 Kr.

Aaret 1912 fremviser en Tilgang af 19 nye Medlemmer, saaledes at Antallet nu udgør 125, medens Formuen er oversteget 30 000 Kr. Hovedinteressen samler sig om Forslaget til de nye Love, der er af afgørende Betydning med Hensyn til Styreformen inden for Foreningen, idet Bestyrelsen fremtidig kommer til at bestaa af Formanden og et i hver af de 5 Kredse bosiddende Medlem. Valget foregaar ved skriftlig Afstemning og gælder for 4 Aar. Det vedtages samtidig at afholde Generalforsamling hvert Aar, hvoraf hvert andet Aar i København, ligesom ogsaa ordinært Møde i hver Kreds en Gang aarlig. Ved det i Anledning af Udvidelsen af Bestyrelsen fra 5 til 6 Medlemmer afholdte Valg indtræder O. S. SØRENSEN, Aarhus.

Kredsformændene for de enkelte Kredse er herefter:

1. Kreds: (Sjælland og omliggende Øer) C. F. V. BOOCK,
2. — : (Fyen og omliggende Øer) C. LARSEN,
3. — : (Randers, Aarhus og Vejle Amter) O. S. SØRENSEN,
4. — : (Ribe, Ringkøbing og Viborg Amter) M. J. RASMUSSEN,
5. — : (Aalborg, Hjørring og Thisted Amter) A. L. BIRK,

der saaledes i Forening med Formanden, L. SCHMIDT, udgør Bestyrelsen.

De obligatoriske Kredsmøder har uden for København ikke altid været lige stærkt besøgt, men de har dog sikkert ved det selskabelige Samvær sin store Andel i det gode kollegiale Forhold, der hersker inden for Standen.

Foranlediget ved, at nogle af Landbohøjskolens Lærere over for Direktøren havde fremsat en Art Betænkning over, hvorledes Skolen skulde stille sig til den kulturtekniske Side af Landinspektørelvernes Undervisning, havde Højskolen ønsket at høre Foreningens Mening, i hvilken Anledning A. L. BIRK, Hjørring, og N. F. JENSEN, Frederiksberg, som delegerede deltog i et Møde i Landbohøjskolens Undervisningsraad. Om Resultatet af dette afgav A. L. BIRK ved Generalforsamlingen i 1913 en Beretning, der blev Indledningen til en livlig Diskussion om Emnet. De delegerede havde kunnet støtte et Forslag om, at der vedblivende gaves Undervisning i det paagældende Fag, uden at denne dog førtes saa vidt, at der blev uddannet egentlige Kulturteknikere. Generalforsamlingen gav Forslaget sin Tilslutning, men føjede dertil Ønsket om, at Landinspektørelverne ved Undervisningen fik Lejlighed til at gøre sig bekendt med Gangen i nogle i det praktiske Liv forekommende Landvæsenskommissionsforretninger vedrørende Kloakanlæg, Vandløbsreguleringer o. l., samt at det overlodes Eleverne selv at træffe Bestemmelse om Varigheden af Opholdet ved Hedeselskabet mellem 2. og 3. Del.

Ved denne Generalforsamling udnævnes iøvrigt Justitsraad S. HALD, Randers, til Foreningens Æresmedlem. Han bliver saaledes det 4. Æresmedlem, idet Foreningen alt tidligere havde haft 3 Æresmedlemmer, nemlig Kontorchef BIRK, Lektor FREUCHEN og Kontorchef MØRUP.

Paa Grund af Verdenskrigen afholdes ingen Generalforsamling i 1914, og Foreningslivet gaar i de kommende Aar sin stille Gang under stadig Tilgang af nye Medlemmer og Forøgelse af Formuen, saaledes at disse Tal ved Generalforsamlingen i 1917 udgør henholdsvis 128 og ca. 36 000 Kr.

Formuen forøges dette Aar yderligere med 3000 Kr. som et Vederlag til Foreningen i Anledning af en af Københavns Kommune ønsket Regulering af Grænsen for Stadskonduktørens Arbejdsomraade paa Amager. Beløbet gives et særligt Navn — Fondet af 1917 — og Renterne er siden hvert Aar anvendt til Enkeunderstøttelse.

Til at indtræde som Medlem af et af Landsforeningen »Bedre Byggeskik« nedsat Udvalg, der skulde virke for en mere planmæssig Fremgangsmaade ved den tættere Bebyggelse i Landkommunerne, udpeger Bestyrelsen nuværende Kontorchef KAI HENDRIKSEN, der senere i 1920, da Byplanspørgsmaalet tager fastere Form og Dansk Byplanlaboratorium oprettes, indtræder som Foreningens Repræsentant i dettes Plenarforsamling.

Med Hensyn til det ved Byplanspørgsmaalets Løsning udvidede Arbejdsomraade for Landinspektørerne vil en Omtale heraf ske i en Artikel andetsteds i Bogen.

Ved det i 1913 nedsatte Udvalg vedrørende Landinspektørernes Uddannelse lykkedes det ikke at opnaa et fuldt tilfredsstillende Resultat. Landbohøjskolen tager imidlertid i 1917 Sagen op igen, idet det ogsaa er Højskolens Tanke at udvide Undervisningen i Matrikulsvæsen og som Følge deraf dele Faget, saaledes at navnlig Landmaalingens Anvendelse i den daglige Virken i Forbindelse med en Undervisning i Udarbejdelsen af Bebyggelses- og Udstykningsplaner bliver et Fag for sig med en særlig Lærer. Det vedtages ved et Udvalg, bestaaende af N. F. JENSEN, C. LARSEN og K. HENDRIKSEN, at deltage i de af Landbohøjskolen ønskede Forhandlinger. Resultatet af disse vil nærmere fremgaa af den i Artiklen andetsteds i Bogen om Landinspektørernes Uddannelse omtalte nye Undervisningsplan af 1920.

Foreningens Formue passerer ved Generalforsamlingen i 1919 de 40 000 Kr., Medlemsantallet er 135, og det viser sig muligt at udbetale den hidtil største Enkeunderstøttelse: 1250 Kr., der Aaret efter forhøjes til 1500 Kr.

I 1919 nedsatte Landbrugsministeriet med Professor H. V. NYHOLM som Formand en Kommission til at drøfte Nymaalingerne m. m. Kommissionens øvrige Medlemmer blev: Kontorchef K. HENDRIKSEN (Kommissionens Sekretær), Kontorchef J. SØRENSEN, Overrevisor M. HANSEN, Overrevisor A. V. SØRENSEN samt Landinspektørerne O. SØRENSEN, Hillerød, N. F. JENSEN, Frederiksberg, H. J. HANSEN, Odense, O. S. SØRENSEN, Aarhus,

og L. P. ELLING, Kolding, hvoraf de 5 sidstnævnte var indstillet af Landinspektørforeningen. Kommissionen har endnu ikke afsluttet sit Arbejde.

Samme Aar nedsattes et Udvalg paa 5 Medlemmer til at fremkomme med Forslag til Ændring af Foreningens Love. Forslaget behandles paa Generalforsamlingen i 1920 og resulterer i Vedtagelse af nye Love, hvis Hovedprincip er, at der tillægges de enkelte Kredse større Indflydelse ved Valget af Bestyrelsen, idet Indstilling til Valg til denne sker fra Kredse paa Grundlag af afholdte Kredsvalg.

Endvidere forøges Antallet af Bestyrelsesmedlemmer til 7: Formanden, der ikke maa være Medlem af noget Kredsudvalg, samt 2 Medlemmer af det af 1. Kreds valgte Kredsudvalg og 1 Medlem af hver af de øvrige 4 Kredse.

Bestyrelsen ansætter et af Foreningens Medlemmer som lønnet Sekretær, og en Stilling som Redaktionssekretær ved Tidsskriftet oprettes. Disse Stillinger overdrages henholdsvis S. V. HOLLAND-MØLLER og N. THORKIL-JENSEN.

Paa Grundlag af de afholdte Valg har Bestyrelsen nu følgende Sammensætning: P. BENTZON (Formand), L. SCHMIDT, København, C. LARSEN, Odense, A. KRISTIANSEN, Silkeborg, R. JENSEN, Varde, og A. L. BIRK, Hjørring. Den suppleres i 1921 med A. V. SØRENSEN, København, som det andet Medlem af de af Kredsudvalget for 1. Kreds indstillede.

I Forbindelse med Generalforsamlingen afholdtes i Dagene den 13. og 14. August det første nordiske Landmaaler møde i København, til hvilket Indbydelse var udgaaet til Brødreforeningerne i Norge, Sverrig og Finland. Mødet, der fik et i enhver Henseende udmærket Forløb, havde samlet 52 danske, 8 norske, 44 svenske og 8 finske Deltagere. En Beretning om Mødet blev udgivet, og det vedtoges at afholde saadanne Møder hvert fjerde Aar, skiftevis i de fire Lande.

For første Gang efter Genforeningen var der Mulighed for at afholde Generalforsamlingen i Sønderjylland. Sønderborg blev for 1921 valgt til Mødested. Den Stemning, som disse Mærkedage frembragte hos Deltagerne, vil sikkert sent glemmes.

Paa Initiativ af Formanden tages Spørgsmaalet om en Fortsættelse af MØRUPS Cirkulæresamling atter op til Behandling. Bestyrelsen drøfter med Landbrugsministeriet de nærmere Vilkaar for Bogens Udgivelse, og Kontorchef J. SØRENSEN paatager sig Redaktionen. Paa Grund af de store Omkostninger ved Fremstillingen af Værket er dette ikke blevet til Virkelighed end-

nu, men det er Landinspektørernes Haab, at Udgivelsen, der imødeses med Længsel, ikke maa lade vente for længe paa sig.

Samme Aar indtræder A. KRISTIANSEN som Foreningens Repræsentant i den Kommission, som skal forberede den nye Lov om Jords Udstykning og Sammenlægning m. v. Den nye Udstykningslov er iøvrigt vedtaget i indeværende Aar og vil blive behandlet i en særlig Artikel.

Ved Generalforsamlingen 1923 fremgaar det af Formandens Beretning, at Foreningens Formue nu overstiger 45 000 Kr., og at Medlemsantallet er 142. Det fremgaar endvidere, at de tidligere omtalte Fællestakster for hele Landet nu er endelig vedtaget. Forhandlingerne præges iøvrigt af det af Bestyrelsen paa Foranledning af C. LARSEN udarbejdede Forslag om Oprettelse af et Landinspektørraad. Diskussionen er meget livlig, og forskellig Opfattelse kommer til Orde. Ved den afsluttende Afstemning vedtages det, at Sagen skal fremmes; men det synes, som om en Del af de tilstedeværende har afholdt sig fra at stemme. Da Forslaget aabenbart er i Strid med visse Fordomme og Principper hos en Del af Foreningens Medlemmer, skal jeg afholde mig fra en nærmere Omtale og overlade Udviklingen at godtgøre, om en Foranstaltning som Landinspektørraad vil vise sig paakrævet.

Forinden Generalforsamlingen i 1924 maatte Etatsraad BENTZON af Helbredshensyn nedlægge Hvervet som Formand. Et godt og dygtigt Arbejde har Etatsraaden gjort for vor Forening; ved sin Anseelse, sin Indflydelse og ved sit initiativrige Virke har han sikret sig en fremskudt Plads i Landinspektørforeningens Historie.

L. SCHMIDT fungerede som Formand til Generalforsamlingen, hvor han erklærede sig villig til at overtage Formandshvervet for en 2-aarig Periode, og han staa saaledes som vor Formand ved det forestaaende Jubilæum. Et stort, uegennyttigt og fortjenstfuldt Arbejde kan SCHMIDT se tilbage paa igennem de sidste 25 Aar, i hvilke han dels som Formand og dels paa anden Maade har haft saa nær Tilknytning til Foreningen. Vi er alle enige om at anerkende dette, og vi knytter dertil Takken for trofast Arbejde i de forløbne Aar og Haabet om, at SCHMIDT vil bevare sin varme Interesse for Foreningen.

Ved de stedfundne Valg overtog R. JENSEN den nyoprettede Post som Næstformand, og Bestyrelsen kom yderligere til at bestaa af C. C. DIDERIKSEN, København, S. JUNGENSEN, Maribo, C. LARSEN, A. KRISTIANSEN og A. L. BIRK.

Det andet nordiske Landmaaler møde blev afholdt i Norge i Sommeren 1924 og fik et meget vellykket Forløb; der deltog ialt 4 Finner, 60 Nordmænd, 39 Svenskere og 13 Danskere. En Beretning om dette Møde er lige udsendt, og et tredje Møde er planlagt i Stockholm 1928.

Som en af de sidste Sager, Bestyrelsen har søgt gennemført, nævner jeg Samarbejde mellem Dansk Ingeniørforening og Landinspektørforeningen i alle Spørgsmaal af fælles Interesse. L. SCHMIDT og K. HENDRIKSEN blev udpeget til at føre de i den Anledning fornødne Forhandlinger med Repræsentanter fra Ingeniørforeningen. Samarbejdet har sat sine første Spor, idet Foreningens Medlemmer har været indbudt til at overvære nogle af Ingeniørforeningen foranstaltede Møder.

Af Foreningens Virksomhed udover det i det foregaaende anførte er det formentlig korrekt at paapege en enkelt Side, den nemlig, hvor Foreningens Bistand er ønsket i Anledning af Afgørelse af Skelstridigheder i Overensstemmelse med Foreningens Voldgiftsregler. Navnlig i de senere Aar har denne været ret omfattende og ofte krævet et stort Arbejde af de Medlemmer, der har haft saadanne Sager til Behandling. Honoraret for disse Kendelser er med Undtagelse af de kontante Udlæg tilført Grundfondet til Anvendelse til Enkeunderstøttelse.

Sluttelig bør nævnes, at saavel de under København i 1900 og 1901 indlemmede Distrikter som Frederiksberg ved Nytaar 1925 i matrikulær Henseende overgaar henholdsvis til Stads-konduktøren i København og Stadslandinspektøren paa Frederiksberg. I begge Tilfælde har Landinspektørforeningen været repræsenteret ved de førte Forhandlinger.

Forinden jeg slutter nærværende Artikel vil jeg gerne minde de trofaste Kolleger, der ikke skulde faa den Lykke at opleve Foreningens forestaaende Højtidelighed. Jeg vil udtale Haabet om, at der stedse inden for Landinspektørstanden maa herske den Aand, som hidtil har baaret Foreningen frem, saaledes at den i de kommende Aar yderligere kan fæstne sin Position til Gavn for vor Stand.

C. LARSEN.



T. V. HONUM



L. M. LAURITZEN



C. BLANGSTRUP

LANDINSPEKTØRFORENINGENS BESTYRELSE 1875



J. P. V. MØLLER



H. R. CRONE



C. L. DEDENROTH

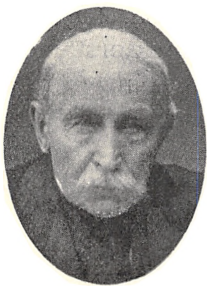

S. HALD

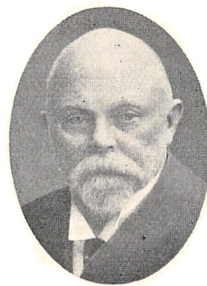

P. BENTZON

LANDINSPEKTØRFORENINGENS BESTYRELSE 1900

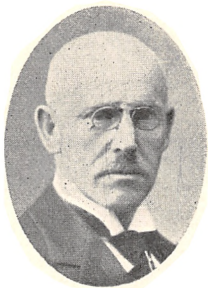

C. LARSEN



R. JENSEN

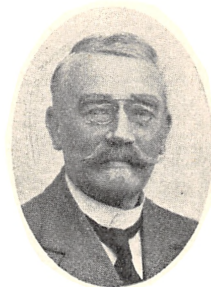

A. L. BIRK



L. SCHMIDT



A. KRISTIANSEN



S. JUNGERSEN

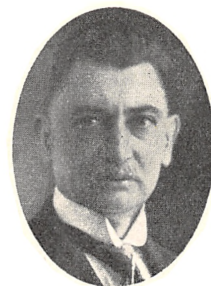

C. C. DIDERIKSEN

LANDINSPEKTØRFORENINGENS BESTYRELSE 1925

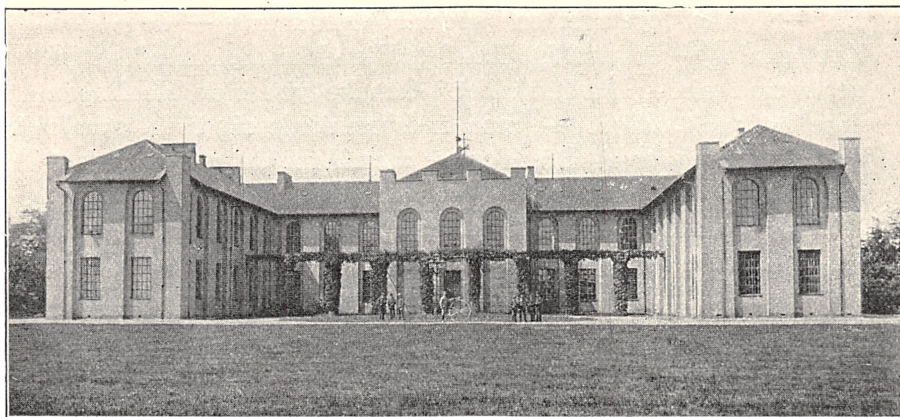

Den kgl. Veterinær- og Landbohøjskole. Hovedbygningen ca. 1890.

LANDINSPEKTØRERNES OG LAND- MAALERNES UDDANNELSE

AF

LANDINSPEKTØR N. THORKIL-JENSEN

UNDER UDØVELSEN AF DET HVERV, som Landinspektørforeningen fra første Færd har sat sine Kræfter ind paa at røgte — at højne Landinspektørstanden og at værne dens Autoritet — har det stedse været naturligt at have Opmærksomheden rettet mod den Uddannelse, hvorved Landinspektørerne udrustes til at varetage deres ansvarsfulde Gerning. Uddannelsesforholdene har da ogsaa bestandig haft Foreningens levende Interesse, og det er derfor naturligt, at der paa dette Sted ikke savnes en Oversigt over den Undervisning, som gennem Tiderne er blevet den danske Landmaaler og Landinspektør til Del.

De til økonomisk Opmaalning berettigede Personer deltes i tidligere Tid i 2 Grupper, *Landmaalere* og *Landinspektører*, hvoraf de første var autoriserede til at udføre Opmaalings-, Kortlægnings- og Arealberegningsarbejder, medens de sidste var eneberettigede til ogsaa at udføre Udskiftnings-, Udstyknings- og Nivellementsforretninger.

Landmaalernes Historie begynder med Matrikullen af 1688, »Landmaalingsmatrikullen«, til hvis Iværksættelse der i Aarene

1681—87 blev foretaget en »special« Opmaaling — dog uden Kortlægning — af samtlige Landets Ejendomme, saaledes som de henlaa under Fællesskabet. Ganske vist blev Maalingen ikke rationelt udført — man indskrænkede sig til at maale Agrenes Længder og Bredder — men Arbejdet antog dog et meget stort Omfang: i 1681 var der paa Øerne beskæftiget 182 Landmaalere og i 1683 tillige et lignende Antal i Jylland.

Matrikullen af 1688 staar i Historien som et af Enevældens herømmeligste Størværker. Sandheden skylder man at tilføje, at kun en ringe Del af Æren tilkommer de medvirkende Landmaalere. Det var vanskeligt at fremskaffe det fornødne Antal habile Maalere, da der ikke fandtes nogen egentlig Landmaaleruddannelse. Landmaalerne var for største Delen Militærpersoner med noget, ofte kun lidet, Kendskab til Landmaalingens Teori og Praksis.

Landinspektører forekommer først paa et langt senere Tidspunkt. Standens Fremkomst er knyttet til en af de mest betydningfulde Perioder i Fædrelandets Historie, de store Landboreformers og specielt Udskiftningernes Tid. I kgl. Reskript af 7. Marts 1768 nævnes Ordet Landinspektør første Gang, og i Instruksen af 16. Marts 1768 gives der nærmere Regler for Landinspektørernes Virksomhed, som i Korthed skulde være den at inspicere de ved Udskiftningerne tjenstgørende Landmaalere og i det hele at overvaage Udskiftningernes hensigtsmæssigste Udførelse. Det krævedes derfor, at de var opmaalingskyndige og havde landøkonomisk Indsigt. Ved kgl. Reskript af 9. Juli 1768 approberes dernæst Ansættelsen af de 2 første danske Landinspektører, JOHAN JØRGEN BERNER og CHRISTIAN FRIEDERICH WESTERHOLT, som Embedsmænd med en aarlig Løn af Kongens Kasse af henholdsvis 1200 og 900 Rigsdaler.

1776 fandtes der 7 lønnede Landinspektører, Stiftslandinspektører. Efterhaanden opstod ogsaa ulønnede Landinspektører, hvortil Landmaalere med 5 Aars Tjenestetid i flere Tilfælde blev beskikket. 1777 blev Landinspektør BERNER udnævnt til Overlandinspektør, og det blev overdraget ham at føre Tilsyn med de øvrige Landinspektørers Arbejde.

Med Hensyn til de første Uddannelses- og Eksamensanordninger er Oplysningerne sparsomme. Kun ved man, at der i sidste Halvdel af det 18. Aarhundrede fandtes en Landmaalereksamen, som blev afholdt af Professor THOMAS BUGE. Der blev ved denne Eksamen aflagt Prøver i Regning og teo-

retisk Geometri samt i Landmaalingsinstrumenternes Verifikation og Brug til Udfærdigelse af rigtige Kort. Efter endt Eksamen maatte Kandidaten dernæst arbejde under en Landinspektør i længere Tid, hvorpaa der paa Rentekammerets Indstilling blev meddelt ham Bestalling som Landmaaler.

Da der imidlertid ofte førtes Klage over Landmaalernes Forretninger, blev det ved kgl. Resolution af 23. April 1781 befaleet, »at enhver, der attraar Bestalling som Landmaaler, bør underkaste sig Eksamen af 2 Mænd, nemlig Professor BUGGE og Landmaalingskonduktør MORVILLE«. Der var her Tale om en Prøve i den elementære Matematiks forskellige Grene og i den Færdighed, hvormed Kandidaten formaaede at anvende de teoretiske Kundskaber paa praktiske Opmaalingsforretninger. Senere blev det desuden forlangt, at Kandidaten skulde have Indsigt i de vigtigste Landvæsensanordninger, som omhandlede Udskiftnings- og Udparcelleringsforretninger. Efter at Eksaminanden havde bestaaet denne Del af Eksamen, blev der anvist ham et Terræn paa 150—200 Tdr. Land til Prøveopmaaling under en Landinspektørs Tilsyn.

Ved kgl. Resolution af 18. Februar 1782 blev den første *Landinspektørekksamen* anordnet. Hidtil havde Forholdet været det, at en Landmaaler med længere Tids Praksis kunde faa Bestalling som Landinspektør uden at underkaste sig yderligere Eksamen. Denne Ordning havde vist sig mindre betryggende, og det bestemtes derfor ved ovennævnte Resolution, at ingen Landmaaler kunde faa Bestalling som Landinspektør, før han havde bestaaet Landinspektørekksamen, der skulde afholdes af en af Rentekammeret anordnet Eksaminationskommission. Prøverne ved denne Eksamen var saavel mundtlige som skriftlige og omfattede Matematik, Landmaaling, Jordbonitering, Udfærdigelse af Delingsplan over en Bys Jorder, Lovkyndighed, Nivellement og Landøkonomi.

Samtidig blev det bestemt, at Landmaalere, som ønskede at underkaste sig denne Eksamen, maatte have Rentekammerets Tilladelse dertil, og at denne først kunde meddeles, efter at Kandidaten gennem 5 Aars praktisk Arbejde havde godgjort sin Duelighed. Den allerede bestaaende Landmaalerekksamen underlagdes ogsaa ved nævnte kgl. Resolution Eksaminationskommissionen.

Med Hensyn til Omfanget af de forskellige Fag var der kun givet ufuldstændige Forskrifter, og Følgen blev, at Eksamensfordringerne kun blev lidet omfattende, saaledes at den

hele Prøve ikke kom til at yde den nødvendige Garanti for Kandidaternes teoretiske Kundskaber og praktiske Færdighed.

En Lempelse i Adgangsbetingelserne indførtes allerede 24. Marts 1783, da man fraveg Kravet om en 5-aarig Praksis for derved at skaffe det til Udskiftningsarbejderne nødvendige Antal Landinspektører; men iøvrigt vedblev denne Ordning at være gældende i 34 Aar. Eksamen blev afholdt 1 Gang aarlig, hvorefter Kommissionen indsendte Beretning til Rentekammeret om Prøvens Udfald for hver enkelt Kandidats Vedkommende og indstillede de bestaaede til Bestalling.

Da man imidlertid erkendte, at Eksamen ikke virkede efter Hensigten, fremkom Eksaminationskommissionen 16. April 1816 med et Forslag til en nærmere Udformning af Eksamensfordringerne i de forskellige Fag ved saavel Landmaaler- som Landinspektøreksamen. Dette Forslag blev tiltraadt af Rentekammeret og indeholdt i det væsentlige følgende Bestemmelser:

Ved Landmaalereksamen prøves Eksaminanden skriftligt i den elementære Matematik, mundtligt i teoretisk Landmaaling, praktisk i Korttegning og Opmaaling ved Hjælp af Maalebord af 150 Tdr. Land »blandet Situation«. Der anordnes tillige en Prøve i Nivellement, som dog ikke er obligatorisk. Landinspektøreksamen skal vedblivende omfatte de i Forordningen af 1782 nævnte Fag — der foreskrives dog ingen særlig Prøve i Landøkonomi — men Eksamensfordringerne bliver nærmere præciseret.

I den følgende Tid indførtes der et Par Ændringer af Interesse, saaledes bortfaldt Kravet om Aflevering af »et ordentligt tegnet Kort«, medens der senere, 11. Marts 1820, indførtes en Bestemmelse om, at der ved Landinspektøreksamen skulde foretages en Prøvetaksation.

Oprindelig var Adgangen til Landmaalereksamen fri for alle; men ved Resolutioner af 26. Februar 1800 og 27. April 1816 indførtes indskrænkende Bestemmelser navnlig til Fordel for Studenter og Officerer. Som en særlig Bestemmelse skal nævnes Resolutionen af 26. April 1834, ifølge hvilken Forstkandidater kunde faa Bestalling som Landmaalere uden at underkaste sig Landmaalereksamen. Endelig kan anføres Resolutionen af 17. September 1839, som foreskrev, at Kandidater til Landmaalereksamen maatte have bestaaet den i Resolutionen af 7. September 1838 anordnede Forberedelseseksamen, medmindre de havde Studentereksamen, Officerseksamen eller var polytekniske Kandidater.

I den Skikkelse, som Eksamen fik i 1816, vedblev den nu at være gældende indtil 1854. Om offentlig Undervisning var der stadig ikke Tale. Kandidaterne maatte selv ad privat Vej skaffe sig den fornødne Undervisning, og det er formentlig i den Omstændighed, man maa søge den væsentlige Grund til, at Landmaalernes og Landinspektørernes Uddannelse selv efter den nye Eksamensordning kun fik ringe Anseelse.

Et Vidnesbyrd herom er Resolutionen af 17. September 1839, som bestemte, at der indtil videre i hvert enkelt Tilfælde, hvor Ansøgning derom indgaves, skulde nedlægges allerunderdanigst Forestilling om, hvor vidt Landmaalerbestalling kunde være at bevilge Vedkommende. Samtidig blev det paalagt Rentekammeret at fremkomme med Forslag til passende Forandringer i de bestaaende Eksaminer.

Resultatet af Rentekammerets og Eksaminationskommissionens Drøftelser blev et Forslag, som fremkom 8. Maj 1850. Dette Forslag var ret vidtgaende i sine reformatoriske Bestemmelser og beskæftigede sig ogsaa med Spørgsmaalet om Maaden, hvorpaa de forlangte Kundskaber kunde erhverves. Dets Gennemførelse vilde imidlertid kræve en særlig Lov, og derved vilde en Ændring blive udsat længer, end man mente forsvarligt. Efter yderligere Behandling i forskellige Kommissioner, hvorved Fordringerne blev kendelig reduceret, fremkom en kgl. Resolution af 3. August 1854, hvis vigtigste Bestemmelser var følgende:

Eksamen i sin ny Skikkelse, den *forenede Landmaaler- og Landinspektørekseamen*, skulde afholdes hvert Aar og første Gang i Maj 1856. Den skulde som hidtil bestaa af to Prøver, en teoretisk og en praktisk, med ialt 11 Discipliner, nemlig til den teoretiske: Matematik, Landmaaling, Jordudskiftningslære, Jordbundslære, Landbolovgivning, Nivellement, Landøkonomi og til den praktiske Prøve: Landmaaling, Nivellement, Udskiftning og Udstykning. Efter en Angivelse af de enkelte Fags Omfang fremsattes en Række Overgangsbestemmelser, hvorunder det anførtes, at den Adgang, som Forstkandidater hidtil havde haft til at erholde Bestalling som Landmaalere, skulde bortfalde.

Ved Bekendtgørelse af 5. April 1855 fulgte dernæst den endelige Afskaffelse af Landmaalerekseamen.

Under Hensyn til de Overvejelser, som var fremme angaaende Oprettelsen af en Landbohøjskole, indrettedes den nye Ordning som en midlertidig Foranstaltning. Det bestemtes, at

de forlangte Kundskaber i Matematik og Færdighed i Korttegnning som hidtil maatte erhverves privat, medens der skulde gives offentlig Undervisning i de øvrige Fag. Denne Undervisning henlagdes til *Den polytekniske Læreanstalt* og meddeltes af dennes Lærere og af særlig beskikkede Fagmænd. Det hele teoretiske Kursus varede 2 Aar. Eksamen blev aflagt dels for Læreanstaltens Lærere dels for Eksaminationskommissionen.

Ved Lov af 8. Marts 1856 henlagdes Landinspektørernes Undervisning og Eksamen til den ved nævnte Lov oprettede *kgl. Veterinær- og Landbohøjskole*. Undervisningen begyndte her i August 1858, og ved *kgl. Resolution* af 12. Marts 1862 ophævedes dernæst Eksaminationskommissionen. Med Oprettelsen af Den *kgl. Veterinær- og Landbohøjskole* begynder et nyt og lykkeligt Afsnit af Landinspektøruddannelsens Historie. Undervisningen blev nu fuldt ud overtaget af Staten, indordnet under faste Rammer og — hvad der er det væsentlige — meddelt af en Stab af fremragende Lærere, som hver inden for sit Fag satte dybe Spor i Udviklingen. Uden iøvrigt at komme ind paa den Personalhistorie, der knytter sig til Højskolens Oprettelse, kan jeg dog ikke undlade at nævne FREUCHENS og MØRUPS Navne. PETER PETERSEN FREUCHEN var Lærer i Landmaaling fra 1858—94, først som Lektor og fra 1892 som Professor. Ved Højskolens Oprettelse var den teoretiske Landmaaling kun daarligt røgtet herhjemme, og den Undervisning, der forud for FREUCHENS Tid var blevet Landinspektørerne til Del, havde ikke udmærket sig i nogen Retning. Det blev FREUCHENS ærefulde Indsats at hæve den økonomiske Landmaaling højt op over det lave Stade, den tidligere havde indtaget, og vi nævner ham med Hæder som Grundlæggeren af en tidssvarende Landmaalingsundervisning i Danmark. — JØRGEN ERIK FREDERIK MØRUP var ansat ved Højskolen som Freuchens Medhjælp fra 1859—82. Hans egentlige Livsværk faldt i det praktiske Matrikulsvæsens Tjeneste; men ogsaa som Lærer i Faget Matrikulsvæsen, der henhørte under Landmaalingsfagene, blev hans Virksomhed af vidtrækkende Betydning. Med disse to Mænd til at bære Undervisningen i Hovedfagene for Landinspektører stod den unge Landbohøjskole vel rustet til at overtage og udvikle Landinspektøruddannelsen.

Højskolens Undervisning førtes til en Begyndelse i det væsentlige indenfor de Rammer, som var angivet i Resolutionen af 3. August 1854, dog med Tilføjelse af Fagene Fysik, Kemi

og Botanik. 1859 underkastede man Undervisningen en fornyet Drøftelse, hvoraf fremgik Undervisnings- og Eksamensplanen af 1860, hvis vigtigste Bestemmelser skal anføres.

Adgangsbetingelse var Forberedelseseksamen, og Undervisningen var tilrettelagt saaledes, at den kunde tilendebringes paa $1\frac{3}{4}$ Aar. Til Undervisningsfagene blev yderligere føjet Jord- og Vandbygning, og der nævnes baade Agerdyrknings- og Landbrugslære. Undervisningen i Matematik og Tegning blev noget udvidet, og der indførtes detaillerede Forskrifter for de enkelte Fags Omfang og Rækkevidde. Undervisningen blev støttet ved praktiske Landmaalingsøvelser, ved botaniske Ekskursioner og ved Demonstrationer i Forsøgsmarken.

Eksamen deltes i 2 Dele, en teoretisk og en praktisk, hvoraf den første atter kunde deles i 2 Afdelinger. — Den praktiske Prøve i Landmaling omfattede et Terræn paa 800—1000 Tdr. Land, hvorover der skulde udarbejdes et Skeletkort, medens 50—100 Tdr. Land opmaaltes specielt. Desuden foretoges Opmaaling af en lukket Polygon paa 3—6000 Alen med tilhørende Beregning og Konstruktion. Prøven i Nivellement omfattede saavel Fladenivellement over 5—10 Tdr. Land som Linienivellement af en Strækning paa 3000 Alen. Jordboniteringsprøven udførtes paa et Terræn af 30—40 Tdr. Lands Størrelse. Udskiftningsopgaven omfattede 6—800 Tdr. Land, hvorover der leveredes Eksaminanden et Kort med afsatte Takststykker. Ved Udstykningsprøven udførtes en Udstykning efter opgivne Betingelser, de nødvendige Fordelingsberegninger udførtes, og alle Dokumenter Sagen vedrørende udfærdigedes. Jord- og Vandbygningsprøven omfattede 2 praktiske Opgaver: et mindre Vejanlæg og et dertil hørende Detailprojekt.

Det er værd at mærke, at Undervisningsraadet samtidig med Forelæggelsen af Undervisnings- og Eksamensplanen henstillede til Ministeriet, at der indførtes Bestemmelse om, at Bestalling først kunde erhverves, naar Kandidaten var fyldt 25 Aar — en Henstilling, som dengang ikke blev taget tilfølgende. Et Par Aar senere, 1862, fremkom der fra Landinspektør L. BENTZON et Andragende til Ministeriet om Indførelse af den Bestemmelse, at Kandidaten efter endt Eksamen skulde arbejde under en praktiserende Landinspektørs Vejledning i 2—3 Aar, forinden Bestalling kunde meddeles. Dette Andragende var sikkert Udtryk for en almindelig Stemning i Landinspektørkredse, idet man ansaa Kandidaternes praktiske Indsigt for at være utilstrækkelig til, at de paa fyl-

destgørende Maade kunde varetage en praktiserende Landinspektørs ansvarsfulde Gerning. Ministeriet mente dog ikke at kunne imødekomme Andragendet, og der skulde gaa henved 60 Aar, forinden en saadan Bestemmelse førtes ud i Livet.

1866 deltes Opgaven i praktisk Landmaaling i 2 Dele, nemlig en Prøve i Vinkelmaaling (Triangulation) og en Prøve i økonomisk Opmaaling af et Terræn paa 800—1000 Tdr. Land. 1874 blev Matematiken og Fysiken noget udvidet, der indførtes yderligere Øvelser i Landmaaling (Konstruktion og Beregning), i Triangulation, Jordbonitering, Udskiftning og Udstykning, og Matrikulsvæsenet doceredes som et særligt Fag: Matrikellære.

Det er dog først med Undervisnings- og Eksamensplanen af 1895, at Studiet ændres i væsentlig Grad. Initiativet til Ændringen blev taget af Landinspektørforeningen, som i 1890 havde nedsat et Udvalg til Overvejelse af Uddannelsesspørgsmaalet og i 1891 indsendt et Forslag til Ministeriet, hvorefter Undervisningen i Matematik, Landmaaling, Matrikulsvæsen samt Jord- og Vandbygning foresloges udvidet, ligesom der blev udtrykt Ønske om, at Øvelses- og Eksamensarbejderne kom til i videst mulig Udstrækning at tage Sigte paa Landinspektørernes senere praktiske Virksomhed. Man henstillede endvidere, at 3. Karakter ikke berettigede Kandidaten til at faa Bestalling, og at denne først kunde faas efter en 3-aarig praktisk Uddannelse, hvoraf 1 Aar mellem 2. og 3. Del af Eksamen, og efter at Kandidaten var fyldt 25 Aar. De fremsatte Ønsker blev imødekommet for saa vidt, som Undervisningen blev udvidet: Regning indførtes som særligt Undervisningsfag, Matematiken blev udvidet med sfærisk Trigonometri og Elementerne af Infinitesimalregningen, Landmaalingen blev udvidet med en fyldigere Fremstilling af Fejlens Teori og af Tilknytning til overordnede Triangulationssystemer af økonomiske Opmaalinger. Matrikellæren blev noget udvidet, og Jord- og Vandbygningsfaget doceredes med særligt Henblik paa Kulturtekniken. Eksamen blev delt i 3 Dele, Studietiden forlænget til $3\frac{3}{4}$ Aar, hvortil kom et obligatorisk Ophold i 10 Mdr. mellem 2. og 3. Del af Eksamen hos en praktiserende Landinspektør. Ved denne sidste, hvortil de praktiske Opgaver var henlagt, udførtes yderligere en detailleret Opmaaling af et bebygget og stærkt delt Stykke Land og endnu en Prøve i Nivellement, som særlig skulde godtgøre Eksaminandens praktiske Færdighed og Rutine.

I Tiden fra 1895 indføres nu en Række større og mindre

Ændringer i Uddannelsen, hvoraf de væsentligste kortelig skal skitses.

1906 indskrænkes Undervisningen i Landbrug samtidig med, at der lægges mere Vægt paa Mose- og Engkultur. Bestemmelsen om den praktiske Uddannelse ændres derhen, at der kræves 8 Maaneders Ophold hos en Landinspektør og 2 Maaneder ved Det danske Hedeselskab. Opholdet ved Hedeselskabet er dog kun obligatorisk indtil 1918, hvorefter det er tilladt at udstrække Opholdet hos en Landinspektør til 10 Maaneder. Fra 1918 meddeles Undervisningen i Jorddyrkning i et for Landinspektører specielt anlagt Kursus. Desuden gives en kortfattet Oversigt over Landbrugets Driftslære, Historie og Statistik. Ved kgl. Resolution af 27. August 1919 bestemmes det, at Bestalling ikke kan opnaas, før Kandidaten har arbejdet 2 Aar efter endt Eksamen under en praktiserende Landinspektørs Vejledning eller i Matrikulskontoret og har opnaaet en Alder af 25 Aar. Først hermed blev Landinspektørforeningens længe nærrede Ønsker opfyldt. Ved Undervisningsplanen af 1919 udvides Faget Matrikulsvæsen ret betydeligt, særligt med Henblik paa Landinspektørernes praktiske Arbejder: Udstyknings-sagers opmaalingstekniske Behandling, Arealers Deling og Afsætning, Udarbejdelse af Udstyknings- og Bebyggelsesplaner, og der oprettes et Fortsættelseskursus i Kulturteknik.

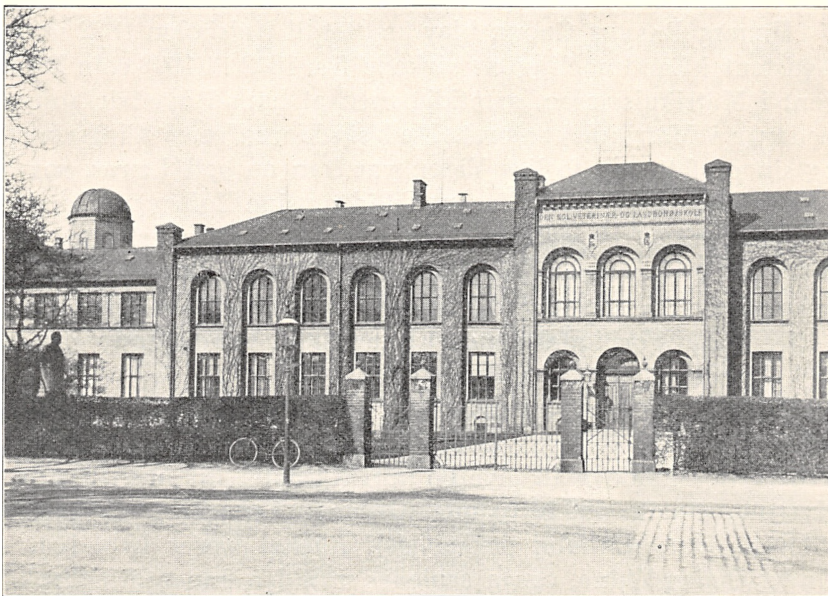

Den kgl. Veterinær- og Landbohøjskole. Hovedbygningen 1925.

Den danske Landinspektør var oprindelig en rent praktisk uddannet Mand. Udviklingen førte med sig, at han i Tidens Løb blev mere og mere teoretisk skolet, saaledes at den nuværende Uddannelse hviler paa endogsaa meget bred naturvidenskabelig Basis. Som det lød i den første Instruks: »Landinspektørerne skal være praktisk dygtige Mænd«, lyder Kravet endnu; men vi føjer hertil, at virkelig praktisk Indsigt, den Indsigt som bærer Fremskridtet og Udviklingen i sig, kun erhverves af den, som forbinder praktisk Færdighed med grundig Forstaaelse af den for al Praksis livsbetingende Teori.

Det vil være klart for Læseren, at den Fremstilling, jeg her har kunnet give af Landinspektøruddannelsens Historie, kun er lidet udtømmende. Stedet er ikke til en indgaaende Redegørelse, og jeg maa nøjes med at henvise dem, der søger nøjere Oplysning, til Den kgl. Veterinær- og Landbohøjskoles Festskrift af 1908 eller til Tidsskrift for Opmaalings- og Matrikulsvæsen, 5. Bind, hvori Professorerne NYHOLM og THYGSEN giver en udførligere Fremstilling, til hvilken nærværende Beretning i alt væsentligt er støttet. Med hele sin brudstykkeagtige Karakter giver den dog et Billede af Forholdenes Udvikling til vore Dage — en Skitse, som endnu mangler to Navne for at være færdig: H. CRONE og H. V. NYHOLM, de Mænd, som løftede Arven efter MØRUP og FREUCHEN.

HENRIK RASMUS CRONE blev knyttet til Højskolen 1882 som Assistent i Landmaaling og virkede fra 1892 til 1908 som Docent i Matrikulsvæsen, samtidig med at hans Hovedvirksomhed var i Matrikulskontoret. Med sin klare Fremstillingsevne og sin omfattende faglige Viden var han en god Lærer, som i lige Grad besad sine Elevers Tillid og sine Kollegers, Landinspektørernes, Højagtelse. Han døde 1908 og efterfulgtes af nuværende Kontorchef i Landbrugsministeriet, Landinspektør JENS SØRENSEN, som overtog Undervisningen i Matrikulsvæsen — fra 1920 i Forbindelse med Kontorchef i Landbrugsministeriet, Landinspektør KAI HENDRIKSEN.

HOLGER VILHELM NYHOLM blev ansat som Lektor i Landmaaling ved FREUCHENS Død 1894 og blev 1903 udnævnt til Professor. Skulde man give en kort Karakteristik af Professor NYHOLM, maatte det blive med Ordene: Læreren — Organisatoren. Om betydelig pædagogisk Indsigt bærer hele hans Undervisning Vidne, ogsaa saaledes som den finder sit Udtryk gennem den Række Lærebøger, han har udgivet; og om or-

ganisatorisk Evne er den Maade, hvorpaa hele Undervisnings- og Eksamensvæsenets praktiske Side er anordnet, et talende Vidnesbyrd. Med stor Energi, betydelig Arbejdsevne og med levende Interesse for sit Fag, sin Undervisning og sine Elever har Professor NYHOLM beklædt en af Landbohøjskolens vigtige Lærestole i en lang Aarrække — en Tid, hvor nye Tanker begyndte at slaa Rod, og hvor tilvante Metoder blev taget op til kritisk Undersøgelse. Endnu er alt vel ikke afklaret, og hvad Retning Fremtidens Udvikling vil tage, kan vel ikke siges, men ét er givet: Blandt dem, der har været med til at føre Udviklingen frem, og hvis Navne vil blive staaende i Landinspektørernes Historie, hører HOLGER VILHELM NYHOLM.

N. THORKIL-JENSEN.

LANDINSPEKTØRERNES ALMINDELIGE VIRKSOMHED

AF

LANDINSPEKTØRERNE R. JENSEN
OG AXEL KRISTIANSEN

VED DET FØRSTE NORDISKE LANDMAALERMØDE i København 1920 definerede Professor NYHOLM Landinspektørernes Stilling i Samfundet saaledes:

Landinspektøren beskikkes af Kongen og erholder kgl. Bestalling, som giver ham Ret til frit at praktisere overalt i Landet, dog ikke i København, paa Frederiksberg og i de sønderjydske Landsdele, hvor særlige Forhold er gældende. Landinspektøren er eneberettiget til at udføre Udskiftninger og Udstykninger (Omdeling af Fæstegods) og Magelæg, endvidere Nivellementer og andre tekniske Forundersøgelser, som skal benyttes ved Reguleringer, Fastsættelse af Flodemaal m. m. vedrørende offentlige Vandløb. Endvidere skal han lede Taksationsforretningerne i Anledning af Jords Afstaaelse til offentligt Brug, til Jernbaner og til offentlige Landeveje og Biveje.

Føjer man hertil, at Købstædernes Byggevedtægter kræver Landinspektørens Attest om bebyggede og ubebyggede Arealer, at Kreditforeningerne forlanger Landinspektørens Arealattest som Betingelse for Laangivning, at Landinspektøren benyttes til de ideligt forefaldende Skelafsætningsforretninger, Optagelse af Situationskort, Arealberegninger til Brug ved retslige Afgørelser o. s. v., og at de Arbejder, der foretages til Forbedring og Supplering af Matrikulen, skal udføres af Landinspektører, har man et Udtryk for, hvad der har beskæftiget disse gennem det sidste halvt Hundrede Aar.

Ved Aaret 1875, Indgangen til det Tidsrum, som denne lille Artikel skulde omfatte, var de store Matrikularbejder, der paa-begyndtes ved Aarhundredets Begyndelse, længst afsluttet, og Bymaalingerne, der foretoges i Anledning af Købstædernes

Matrikulering i Henhold til Lov af 11. Februar 1863, var for Størstedelen tilendebragt. Ogsaa Udskiftningernes Tid var forbi, og de Arbejder, der er forefaldet af denne sidste Art, indskrænker sig til mindre Udskiftninger af Moser, Skove, Fælleslodder o. l.

Derimod har Udstykningsarbejdet i de sidst forløbne 50 Aar udgjort langt den største Del af Landinspektørernes Arbejde.

En i Aaret 1896 foretaget statistisk Opgørelse af Landinspektørernes Arbejder paa Fyn angiver Udstykningsarbejdet til at indbringe i Gennemsnit ca. 60 % af de samlede Indtægter, og siden da er dette Tal rimeligvis forøget.

Til yderligere Belysning af Udstykningsarbejdets Udvikling fremsættes her en Statistik over Antallet af de i Matrikulkontoret ekspederede U. J. og M. C. J. Sager sammenstillet med Antallet af Landinspektører og Landmaalere, opgjort efter Statskalenderen.

Aar	Antal Landinspektører	Antal Landmaalere	Antal U. J. Sager	Antal M. C. J. Sager
1870	122	159	5149	1100
1875	130	136	5971	1500
1880	142	122	4704	1400
1885	157	102	5119	2100
1890	172	88	4395	1600
1895	163	72	5338	2100
1900	161	48	6689	3100
1905	160	13	9199	3000
1910	165	9	9847	2900
1915	169	3	8149	2100
1918	169	3	13958	3600
1920	168	0	9181	3400
1924	168	0	10758	2700

De anførte Tal for Landinspektører og Landmaalere maa for at give et Billede af de praktiserendes Antal reduceres betydeligt. Rent skønsomt maa 10 % af Landinspektørerne og ca. Halvdelen af Landmaalerne antages at have haft deres Hovedvirksomhed paa andre Omraader, ligesom det maa erindres, at en stor Del af Landinspektørerne er fastansatte i Matematikskontoret og andre Steder.

Fra de anførte Antal U. J. Sager maa fradrages et ikke ringe Tal i Aarene siden 1918 for Salgstilladelser, som ikke er udført af Landinspektører, og Noteringer af Statshusmandsbrug, der ligeledes er sket uden Landinspektørers Medvirken.

Som det fremgaar af Statistikken, har Udviklingen navnlig været stærk de sidste 25—30 Aar, og dette skyldes i første Række Overgangen til mindre Brug paa Landet, oprindeligt foranlediget af den Omlægning i det danske Landbrug, som fandt Sted i den sidste Halvdel af det 19. Aarhundrede fra Kornproduktion til Produktion af Smør, Æg og Flæsk; men derefter baaret frem af Andelsbevægelsen, som i Aarene 1880 til nu har gaaet sin Sejrs gang gennem det danske Landbrug og gjort det muligt for de mindre Landbrug at konkurrere paa lige Fod med de større Brug.

Man behøver blot at nævne vore Andelsmejerier, Andelslagterier, Ægekspert, Foreninger til Indkøb af Foderstoffer og Gødningstoffer, Mergelselskaber o.s.v. for at gøre det klart, hvad denne Bevægelse har betydet for Landbrugets »Industrialisering« og Jordens mere intensive Udnyttelse.

Haand i Haand med Andelsbevægelsen har den stærke Udvikling af Realkredit gennem vore Kreditforeninger gjort det muligt at skaffe de nødvendige Kapitaler til Oprettelse af de mange nye Brug.

Ved Lov af 20. Juni 1850 blev Reglerne for vore Kreditforeninger fastlagt, og Aaret efter oprettedes Østifternes Kreditforening og Landkreditforeningen i Jylland. Siden da er Udviklingen gaaet frem i samme Retning, og der er stadig oprettet nye Institutioner af denne Art, saaledes at der nu forefindes op imod 20 forskellige Kreditforeninger og Hypotekforeninger i forskellige Dele af Landet, men alle med det Formaal at give Laan i fast Ejendom, og Belaaning af saavel Landejendomme som Byejeendomme er skredet rask frem, saa at det nu er forholdsvis sjældent, man træffer en Ejendom, der ikke under en eller anden Form er prioriteret.

Udstykningen af vore Landejendomme i mindre Brug har

fundet Støtte fra Lovgivningsmagtens Side. Allerede 1899 udkom den første Lov om Oprettelse af Statshuse paa Landet, og denne Lovgivning er gennem de sidste 20 Aar fortsat og forbedret, og Udstykningen i Henhold hertil omfatter til Aaret 1923 Oprettelse af ialt 10 824 Statshusmandsbrug. 1919 kom Jordlovene til med et Antal nye Ejendomme, der 1923 udgjorde 2867 Brug.

Ogsaa i indirekte Henseende gennem Udstykningslovgivningen har man støttet denne Udvikling paa Landet ved stadig at formindske de lovfæstede Størrelser for Hovedparceller af Bøndergaarde og Hovedgaarde. Endelig maa i denne Forbindelse nævnes Statens Støtte til Udstykningsforeningerne og den store Betydning, disse Foreninger en Overgang har haft til Gennemførelse af større Udstykningsforetagender.

Tildels jævnsides med Udviklingen paa Landet har Byernes stærke Vækst, Stationsbyernes Opkomst og den stærkt stigende Trang til Haveparceller medvirket til den stærke Forøgelse af Udstykningernes Antal.

Naar Landinspektørerne, hvis Antal gennem Aarene har været nogenlunde konstant, desuagtet har kunnet tilfredsstille Kravene til det forøgede Udstykningsarbejde og den hurtigere Forretningsgang, som Tiden har ført med sig, saa skyldes dette, udover det — navnlig i Krigsaarene — stærkt forcerede Arbejdstempo, for en Del, at man er gaaet over til at benytte ikke faguddannet Arbejdskraft ved Udstyknings sagernes kontormæssige Behandling, og tillige for en væsentlig Del, at man i stor Udstrækning har høstet Gavn af de forbedrede Kommunikationsforhold, Jernbanerne og i de senere Aar Rutebilerne, ligesom Cykler og Motorkøretøjer, der i stor Udstrækning er taget i Brug af Landinspektørerne, har gjort en lettere og hurtigere Adgang til Arbejdspladsen mulig.

Udstykningsloven af 1897 gav større Adgang til Udstykning efter ældre Bonitering og lettede derigennem Gennemførelsen af de mindre Udstykninger.

Dens Klassificering af Bøndergaarde i 3 Klasser, der ved Loven af 6. April 1906 udvidedes til at omfatte 4 Klasser, har tilladt Udstykninger — navnlig paa de lettere Jorder — som tidligere kun ved omstændelige og bekostelige Hovedparcelsflytninger med Panthaveres Samtykke, tinglæste Deklarationer o. s. v. kunde gennemføres.

Dens Bestemmelser om Magelæg havde som Formaal at gøre hensigtsmæssige Ombytninger af Jord lettere og billigere,

men har næppe opnaaet den tiltænkte Betydning, idet Ekspeditionen er besværliggjort gennem Kravet om Panthavernes Samtykke. Dog maa det vist anses for uheldigt, at denne Form for Overdragelse ikke er mere benyttet. Ogsaa Skelkonstatering, der kunde have faaet Betydning for en Forbedring af Matrikullen, har kun været lidet anvendt, og Aarsagen maa formentlig være den hermed forbundne Fordyrelse af Udstykningsomkostningerne.

I Udstykningernes praktiske Udførelse er der sket en Udvikling henimod at gøre Udstykningskortene saa oplysende som muligt med Hensyn til sikre Maal til Bestemmelse af de nye Skel for derigennem at øge deres Betydning som Hjemmel til Afgørelse af eventuelt kommende Skelstridigheder.

De ældre Tidens Landinspektører lagde sikkert Hovedvægten paa omhyggelige og paalidelige Boniteringer. Matrikullen var oprindeligt anlagt med udelukkende skattetekniske Formaal for Øje, og Vedligeholdelsen af Matrikullen, der jo skete gennem Udstykningerne, gled ganske naturligt ind i det samme Spor med omhyggelige og veludførte Boniteringer, og først i anden Række kom Hensynet til Matrikulens ejendomsrættelige Betydning.

Efterhaanden som Matrikullen mistede sin Betydning som Skattegrundlag, dels ved Overførelse af Skatterne fra Hartkornet til Formue og Lejlighed, og navnlig efter det skæbnesvangre Aar 1903, da Lovgivningsmagten ophævede den sidste Rest af Skattematrikulens Betydning som saadan, har man fra Landinspektørernes Side skudt Hensynet til Matrikulens Omdannelse til en Ejendomsatrikul i Forgrunden.

Utallige er de Diskussioner, der har været ført om dette Emne, omfattende og bekosteligt det Arbejde, der har været udført for at naa til en Løsning af dette Spørgsmaal, men endnu venter man paa den faste Plan, der skal føre Udviklingen videre i den rigtige Retning og give Matrikullen den Betydning, den bør have paa dette Omraade, til Gavn for Samfundet og til Opmuntring og Tilfredsstillelse for de Mænd, der arbejder dermed.

Endnu er dog næppe det sidste Ord sagt om Matrikullen som Skattematrikul. Vel bestemte Skattelovene af 1903, at Ejendomsbeskatningen fremtidig skal ske paa Grundlag af periodiske Pengevurderinger, og vel bestemte de samme Love, at al Ligning af Skat paa Hartkorn skulde ophøre med Aaret 1925, men endnu paa dette Tidspunkt staar Lovgivningsmagten

vaklende overfor Spørgsmaalet og tør ikke tage Skridtet fuldt ud. — Tiden har vist, at Pengevurderinger af Jord uden et godt teknisk Grundlag er uholdbar, og Forholdene har vist, navnlig gennem Benyttelse af Ejendomsskyldvurderingerne til Administration af de midlertidige Udstykningslove, at den administrative Ordning af Skattelovene er i høj Grad utilfredsstillende.

Den Tid, da Landinspektørerne atter maatte blive medvirkende til Løsning af disse vigtige Spørgsmaal, er derfor maaske ikke saa fjern.

I Forbindelse med Udstykningsforretningerne maa her omtales de Skelafsætninger, som Landinspektørerne jævnlig bliver anmodet om at foretage.

Skelafsætning er en af de vanskeligste og utaknemligste Opgaver, som Landinspektøren kan stilles over for, i hvert Fald, naar det drejer sig om ældre Skel, der ikke er fastlagt ved nyere, gode Udstykningsmaalinge. Det Materiale, man her har til Raadighed gennem de gamle Udskiftningskort og Udstykningskort, er af en saa ufuldstændig Beskaffenhed, at man i mange Tilfælde tvinges til at foretage Afsætningen paa Grundlag af Matrikulkortet. Som Følge heraf er der idelig Anledning til Retstrætter om den rette Beliggenhed af Skellene, og i saadanne Tilfælde kan Landinspektørens Assistance atter blive paakrævet til Optagelse af Situationskort til Brug ved den endelige Afgørelse i Retten.

Ogsaa ved adskillige andre Retstrætter vil Landinspektørens Vidnesbyrd blive afgørende.

Nivellementer til Brug ved offentlige Vandløb, Projektering af Vandløbsreguleringer, Vandings- og Afvandingsanlæg er i ældre Tider for Størstedelen udført af Landinspektører, og dygtige Kulturteknikere er i Tidens Løb fremgaaet af Landinspektørernes Rækker; men Forholdet har formentlig været, at dette Arbejde har været specialiseret i større Forretninger af denne Art, medens den almindelige praktiserende Landinspektør ikke har kunnet regne med væsentlige Indtægter paa denne Konto.

I de senere Aar er der paaført Standen en stærk Konkurrence gennem Hedeselskabet, der har opnaaet Autorisation for sine Teknikere til Udførelse af saadanne Arbejder, hvorpaa Landinspektørerne tidligere havde Eneret.

Ogsaa det med Anlæg af Jernbanerne forbundne Landinspektørarbejde, der i det forløbne Tidsrum har været meget

omfattende, har som Regel været overdraget enkelte større Forretninger, og det er et forholdsvis ringe Antal af de praktiserende Landinspektører (ca. 10), der i Aarenes Løb har opnaaet Udnævnelse som ledende Landinspektør ved Jernbaneanlæg.

Med Hensyn til de Arbejder, Staten har ladet udføre til Supplering og Forbedring af vor Matrikul, skal anføres, at man i Aarene 1891—1901 bevilgede ca. 20 000 Kr. om Aaret — ialt 178 942 Kr. — til Nymaalinger af Stationsbyer og Landsbyer, hvor de gamle Matrikulkort paa Grund af stærk Udstykning var blevet ubrugelige. Disse Maalinger udførtes af de lokale Landinspektører, og Kortene blev konstrueret i Maalestoksforholdet 1: 800. Af det anførte Beløb 178 942 Kr. blev 74 574 Kr. anvendt i Matrikulkontoret til Pantografering, Prøve, Omtegning, Revision, Arealberegning m. m., og kun Restbeløbet, ialt 104 368 Kr., er kommet Landinspektørerne til Gode. I Sandhed ikke nogen svimlende Sum.

Navnlig paa Baggrund af de Millionbeløb, der gennem de sidste 80 Aar er blevet anvendt til Landets topografiske Opmaalning, maa dette Beløb synes altfor ringe, og man kan med nogen Ret beklage, at der ikke fra Statens Side er vist større Interesse for denne vigtige Sag.

For Landinspektørerne kan det synes noget mistrøstigt, at den udmærkede tekniske Uddannelse, de har faaet, ikke udnyttes i højere Grad gennem saadanne Arbejder, end Tilfældet er, og for deres økonomiske Stilling vilde det have Betydning, da Landinspektørarbejdet iøvrigt falder saa uregelmæssigt, som det gør.

Det maa formentlig anses som et tvivlsomt Gode, at Landinspektørerne i saa høj Grad, som Tilfældet er, har været nødsaget til at søge deres Tid udfyldt og deres Indtægter suppleret gennem Stillinger og Arbejder, der i mer eller mindre Grad ligger uden for deres faglige Omraade. Et Blik paa de biografiske Oplysninger, der findes andet Steds i Bogen, viser os Landinspektørerne i saa forskellige Stillinger som: Vurderingsformænd, Tiendekommissærer, Landmænd, Bankmænd og Sparekassedirektører, Revisorer, Godsforvaltere, Branddirektører, Lærere, Amtsvejsinspektører o. s. v.

Paa den anden Side er det heldigt, som Forholdene er, at deres alsidige Uddannelse og praktiske Virksomhed har gjort det nogenlunde let for dem at finde og udfylde saadanne Stillinger.

Det Tidsrum, der er gaaet, viser Fremgang i økonomisk og social Henseende for Landinspektørerne, væsentlig begrundet paa den stærke Stigning i Udstykningsarbejdet og de store Opgaver, der i den Retning har foreligget, men ogsaa det energiske og maalbevidste Arbejde, som Landinspektørforeningen i Tidens Løb har udført, har sin Del af Æren for de gode Vilkaar, Standen nu arbejder under. Ogsaa med Hensyn til Uddannelse er der sket en Udvikling, og Landinspektørerne staar i Dag, hvad teknisk Viden og Kunnen angaar, fuldt rustet til at udføre de Opgaver, der maatte blive givet dem. Maatte den Tid, der kommer, i den Retning blive mere indholdsrig end de Aar, der er gaaet.

R. JENSEN. AXEL KRISTIANSEN.

SPECIELLE ARBEJDSOMRAADER FOR LANDINSPEKTØRER

AF

LANDINSPEKTØR A. L. BIRK

Jernbaneanlæg.

I HENHOLD TIL FORORDNING AF 5. MARTS 1845 skal der ved hvert nyt Jernbaneanlæg beskikkes en Landinspektør, der specielt skal lede Taksationskommissionens Forretninger med Hensyn til Afgørelse af de Erstatningsspørgsmaal, hvorom der ikke er opnaaet Forlig for Ekspropriationskommissionen, samt efter speciel Opmaaling af samtlige indtagne eller beskadigede Arealer udfærdige Erstatningsberegning for hver Grundejer, indlægge de eksproprierede Arealer paa Kopier af Matrikulkortene og udfærdige Afgangsberegning for Hartkorn m. m.

Den ledende Landinspektør beskikkes, efter Ansøgning, af Ministeriet for offentlige Arbejder, der tillige fastsætter hans Honorar.

Her skal kort gøres Rede for, hvorledes den ledende Landinspektørs Arbejder — specielt ved Privatbaneanlæg — udføres i Praksis.

Saasart en Landinspektør af Ministeriet har modtaget Beskikkelse ved et Jernbaneanlæg, bør han henvende sig til Bevillingshaverne for ogsaa at faa Forarbejderne til den saakaldte »Planbog« (se nedenfor), der er Grundlaget for de senere Arbejder og honoreres særskilt af Bevillingshaverne.

Naar Jernbaneanlæggets Udførelse er besluttet, afmærker den ledende Ingeniør den projekterede Banes Midtlinie i Marken ved nummererede Pæle — som Regel en for hver 20 m + ekstra nedgravede Fikspæle uden for Banelinien for hver 500 m, samt for Kurverne Pæle i Tangent- og Vinkelpunkter.

Med denne afmærkede Linie som Grundlag og med de fra Ingeniøren leverede minorerede Matrikulkort og Kurvekonstanter, med supplerende Oplysninger om Skel efter rekvirerede Matrikulkort og om Ejernes Navne fra Dommerkort

toret udfærdiger Landinspektøren nu *Planbogen*, der er en Kortbog i 1:2000, udfærdiget efter Opmaaling i Marken og udvisende Terrainet i mindst 60 m Bredde paa begge Sider af Banelinien, med Angivelse af Ingeniørens nummererede Pæle, Fikspæle, Kurveradier, Tangent- og Vinkelpæle, samt Ejendomsskel, Matr. Nre. og Ejernavne, Bygninger, Signaturgrænser, Vandløb og Veje, m. v.

Naar denne Planbog er afleveret, udfærdiger den ledende Ingeniør en *Fortegnelse over de Arealer, der ønskes eksproprieret*.

Herefter begynder *Besigtigelses- og Ekspropriationskommissionen* sin Virksomhed, bistaaet af den ledende Ingeniør, Statens Direktør for Tilsynet og den ledende Landinspektør, idet der ved første Møder bestemmes, om den udstukne Banelinie skal bibeholdes, om Stationernes Beliggenhed og Adgangsforhold, Overkørsler, Ændring af Veje og Vandløb og Ekspropriation af fraskaarne Arealer.

Det var i gamle Dage ∴ før Krigen »Festdage«, naar hele Sværmen af Kommission, Ingeniører, Landinspektør, Bevillingshavere og Delegerede m. fl. fo'r over Terrainet, medens Lodsjerne i Spænding ventede paa de endelige Bestemmelser om Banelinien, Stationspladser m. v., men Glorien er nu desværre gaaet bort: Der er i de senere Aar blevet paaført Jernbanerne — og da især Privatbanerne — en alvorlig Konkurrence gennem den saa overordentlig stærkt udvidede Automobiltrafik.

Forinden *Ekspropriationskommissionens næste Møde* maa den ledende Landinspektør fremskaffe Oplysninger om de skadelidende Ejendomme med Hensyn til disses Størrelse, Vurdering til Ejendomsskyld, Brandassurance, Bygningernes Beliggenhed, afskaaret Areal, Overkørsler, Hegnsforstyrrelse, projekterede Snebælter m. v., samt Servitut mod Brandfare og med Hensyn til Udsigtsforholdene, og han kolorerer til Kommissionen nogle Eksemplarer af »*Sortbogen*«, ∴: den af den ledende Ingeniør udarbejdede Oversigts-Kortbog i 1:20000, med ens Farve eller Skravering for de Matr. Nre., der hører til samme Ejendom.

Ekspropriationskommissionen fortsætter nu sine Møder og prøver efter *Undersøgelser i Marken Forlig med de skadelidende Lodsejere*. — Opnaas saadant Forlig ikke, skal den ledende Landinspektør derefter sammenkalde *Taksationskommissionen* til *Afgørelse af Erstatningsspørgsmaalene*, eventuelt ved Opmand (jfr. Forordningen af 5.-3.-1845 § 10).

Taksationskommissionen møder efter Landinspektørens Indvarsling, idet denne ved Stævningsmænd tillige har indkaldt de paagældende Lodsejere til at møde for kort at forklare deres Ulemper.

Efter de af Ingeniøren paa Rekvisionslisten anførte omtrentlige Arealer, berigtiget efter Kommissionens Bestemmelser, affatter Landinspektøren nu en *foreløbig Erstatningsberegning* med Forslag til Forskudsudbetaling til Lodsejerne, som Regel hele Ulempeerstatningen + 75 % af den beregnede Jorderstatning, og ved et *foreløbigt Regnskabsmøde* anviser Kommissionen disse Forskud til Udbetaling. Herefter fremsendes Udskrift til Skattedepartementet om de foreløbige Erstatningsbeløb.

Naar Baneanlægget er færdigt, og fornøden Afmærkning af Banens Grænser har fundet Sted, foretager Landinspektøren Opmaaling af samtlige eksproprierede Arealer, saa vidt muligt fra Sporets Skinner, og udarbejder derefter med Planbogen som Grundlag *Ejendomskort* i 1:2000 (eventuelt 1:800) over hele Baneanlægget i Overensstemmelse med Indenrigsministeriets Instruks af 8. August 1890.

Ejendomskortene udfærdiges i 2 Eksemplarer, paa Lærredspapir i Dimensioner ca. 120 cm \times 35 cm. Kortene skal angive den stationerede Banelinie med Fikspæle, Kurveradier, Tangent- og Vinkelpunkter (jfr. Planbogen), Kilometersten og Stationsbygninger, Ejendomsskel og Ejernavne, samt alle de i Anledning af Baneanlægget erhvervede og servitutbelagte Arealer med de i Marken tagne Maal fra Sporets Skinner. Skelgrænsen for selve Baneanlægget skygges med grønt, — eksproprierede, fraskaarne Jordstykker med rødt, og Grænserne for nye Veje, Vejudvidelser, Ramper, Vandløbsforlægninger og Udvidelser uden for Banens Grænser indtegnes uden Skygge.

Kortene tilføjes Nordnaal, inddelt Maalestok samt graa Skygge for Ejendomsskel, violet Skygge for Byskel og gul Skygge for Sogne-, Herreds- og Amtsskel.

Herefter udfærdiger Landinspektøren *den endelige Erstatningsberegning* med speciel Angivelse af 1) Arealer til selve Banen (Hartkornsafgang), 2) Arealer til Raadighed for Banen (matrikuleres særskilt), 3) Arealer til Forlægning og Udvidelse af offentlige Veje og Vandløb, 4) Arealer, som forbliver ved Ejendommen, samt Renteberegning for hver Ejendom (jfr. Ministeriets Instruks af 8. August 1890).

Samtlige de af Landinspektøren foretagne Beregninger revideres af en af Ekspropriationskommissionen beskikket *Revisor*.

Kommissionen afholder derefter *endeligt Regnskabsmøde*, hvor Ejendomskortene kun foreligger i Koncept af Hensyn til mulige Ændringer, og hvor de resterende Erstatningsbeløb anvises til Udbetaling.

Ved Reduktion af Ejendomskortene med Pantograf under Hensyn til Matrikulkortenes forskellige Indkrympningsforhold overfører Landinspektøren nu *Skelgrænser m. v. paa Kopier af Matrikulkortene* og beregner efter Matrikulstaksterne *Afgang i Hartkorn*, og herefter er Landinspektørens Arbejde i det væsentlige afsluttet.

Vandløbsreguleringer m. m.

I Henhold til *Lov af 28. Maj 1880 § 31* skal de *Nivelleringer, Opmaalinger og andre tekniske Undersøgelser*, der skal benyttes ved Regulering, Fastsættelse af Flodemaal m. v. for offentlige Vandløb foretages af en *Landinspektør*. Dog kan Ministeriet ogsaa meddele andre, som dertil findes skikkede, Autorisation til at udføre deslige Arbejder.

Der skulde herefter være et rigt Felt for Landinspektørerne, men *dels* har de ældre Landinspektørers Uddannelse maaske udrustet dem for daarligt med Hensyn til kulturtekniske Kundskaber, og de har derfor været lidt ængstelige for at tilbyde deres Assistance ved disse Arbejder, og *navnlig* har Hedeselskabet i den sidste Menneskealder ved stadig Udvidelse af sin kulturtekniske Afdeling næsten fortrængt Landinspektørerne fra 'dette Omraade, ikke mindst ved i mange Aar at udføre Forarbejderne gratis.

Efter *Lov af 28. Maj 1880 § 28* ansættes der i hver Amtsradsreds en eller flere *Amtsvandinspektører*, der udnævnes af Amtsradet og lønnes af Amtsrepartitionsfonden, og som skal gaa Amtsradet til Haande saavel ved Regulering af Hovedvandløbene som ved Tilsynet med disses Vedligeholdelse (derunder afholde Licitationer (Lovens § 30) og udarbejde Opkrævningslister til Amtstuen), samt ved Tilsynet med Sogneraadenes Forhold med Hensyn til de mindre offentlige Vandløb. — Disse Stillinger indehaves nu kun af faa Landinspektører, væsentlig fordi mange Amtsråd har fundet det opportunt at knytte disse Bierhverv til Amtsvejsinspektørstillingerne.

Derimod synes der at være adskilligt Brug for Landinspektørerne som tekniske Konsulenter for Landvæsenskommis-

sioner med Hensyn til Vandløbsreguleringer m. v. (jfr. Lov af 30. Decbr. 1858 § 13), og Landinspektøren maa selvfølgelig her møde med fuld Kendskab til Bestemmelserne i Lov af 28. Maj 1880 og 19. April 1907.

Formaalet for en Vandløbsregulering er at sænke Grundvandstanden saaledes, at der med rimelige Omkostninger kan faas den største Ydeevne af de tilgrænsende, vandlidende Arealer. Grundvandstanden bør ved normale Jorder ligge ca. 1,3 m under Terrainet, men alt afhænger jo af de stedlige Forhold. — Vandløbets Fald ønskes ved mindre Vandløb 1 : 2000 (større Fald kan bevirke Bundudskæring), men Faldet kan i visse Egne udstrækkes til 1 : 10000, og der maa da foretages mindst 2 aarlige Oprensninger for at holde Vandløbet i Orden.

Til *Projektering af en Vandløbsregulering* anskaffes Generalstabens Maalebordsblade i 1 : 20000 til Oplandsberegning og Matrikulkort i 1 : 4000 som Grundlag for en Situationsplan. — Efter at Bestemmelsen, om Vandløbet skal forblive i sit nuværende Leje, eller dette bør ændres, saaledes at Bugter og Serpentinere rettes ved Gennemskæringer, er truffet, afmærkes Vandløbet med nummererede Pæle, og der foretages Nivellement af disse i Forbindelse med Vandspejl og Bund samt fornødent Fladenivellement til Bestemmelse af Interessekurven.

Disse Pæle og Terrainhøjder anføres paa *Situationsplanen*, hvorpaa tillige indtegnes *Interessekurven*.

Derpaa udarbejdes et *Længdeprofil* af det projekterede Vandløb, udvisende Pælhøjder, Terrainhøjder, nuværende og fremtidig Bund- og Vandspejlshøjde, samt beregnet Bundbredde, Anlæg og Fald, og en *Jordarbejdsliste*, der angiver Pæls Nr. og Afstand, Pæls- og Terrainkoter, ny Bundkote, Bundbredde, Anlæg, Udgravningsareal og Udgravningsmasse. — Tillige udfærdiges en *Beskrivelse* af Arbejderne og et kalkulatorisk *Overlag*, og med en *Fortegnelse over de interesserede Lodsejere* (Navn og Matr. Nr.) kan Projektet nu fremsendes til Amtet med Begæring om Nedsættelse af en Landvæsenskommission, der afgør, om det uforandret eller med Ændringer bør nyde Fremme, idet der her kun tænkes paa Hovedvandløb.

Landvæsenskommissionen behandler Sagen efter Reglerne i Lov af 28. Maj 1880 §§ 18-23, og saafremt Sagen fremmes, gives nøjagtige Bestemmelser om Reguleringsarbejderne og

Fristen for disses Udførelse, Omdelinger eller Magelæg mellem fraskaarne Jordstykker, eventuelle nye Broer og Forandring af eksisterende Broer, Bortskaffelse af Fyld og Bestemmelser om Reguleringsomkostningernes Fordeling, samt om den fremtidige Vedligeholdelse.

De under Forretningen stedfundne Omdelinger eller Magelæg berigtiges i Matrikulen.

For de mindre offentlige Vandløb afgøres Sagen paa lignende Maade af Vandsynsmændene efter Begæring af den kommunale Bestyrelse.

Nivellering og andre tekniske Forarbejder vil endvidere fordres ved Ansættelse af *Flodemaal*, hvorom Reglerne findes i Lov af 28. Maj 1880 §§ 32 og 44, og ved *Nedlæggelse og Forandring af Møller* og andre Vandværker, hvorom findes ret detaillerede Bestemmelser i Lovens §§ 34-42.

Om *Vandingsanlæg* (Lovens §§ 60-77) vil der nu kun sjældent blive Tale, da Fordring om Vandets Afledning som Regel skal have Fortrin for Fordring om Vandets Afbenyttelse.

Derimod kunde Landinspektørerne vist, i højere Grad end Tilfældet er, paatage sig *Kloakprojekter* i Stationsbyer o. l. — Reglerne for disse Sagers Behandling findes i Lov af 19. April 1907, der har afløst §§ 52-59 i Lov af 28. Maj 1880.

Endnu en Side af Landinspektørernes tekniske Virksomhed bør nævnes: Udarbejdelse af *Dræningsplaner*. Med saadanne Arbejder har i Tidens Løb en hel Række Landinspektører været beskæftiget, og det maa da ogsaa fremhæves, at dette Omraade saa vel som den kulturtekniske Vandbygning i det hele er et Arbejdsfelt, hvortil Landinspektørerne i Kraft af deres hele Uddannelse er særdeles vel skikkede. Undervisningen ved vor Højskole er paa disse Omraader omfattende og fuldt moderne, hvad der bl. a. finder sit Udtryk i de fortræffelige Lærebøger, som Lærerne i Faget, Professor C. L. FEILBERG og Lektor, Landinspektør AA. FEILBERG har udarbejdet.

Det er da mit Haab — og jeg tænker, at jeg her tør tale paa mine Kollegers Vegne ogsaa — at Fremtiden maa give vor Stand rigere Muligheder og bedre Vilkaar til at medvirke ved det for vort Landbrug saa betydningsfulde Arbejde: *den kulturtekniske Vandbygning*.

A. L. BIRK.

BYPLANSAGEN OG LANDINSPEKTØRERNE

AF

KONTORCHEF I LANDBRUGSMINISTERIET,
LANDINSPEKTØR KAI HENDRIKSEN

NEPPE NOGEN ANDEN STAND har som Landinspektørerne saa ofte haft Lejlighed til at se og beklage de uheldige Følger af stykkevis og planløs Udstykning og Bebyggelse. Faa har i samme Grad som Landinspektørerne i deres daglige Virksomhed set Eksempler paa, hvordan øjeblikkelig Fordel eller bestaaende Forhold af maaske underordnet Betydning har øvet Virkning langt frem i Tiden; set f. Eks. en eksisterende Markvej, god nok maaske til det oprindelige Formaal, blive bestemmende for fremtidig Udstykning og Bebyggelse paa en urimelig Maade; eller truffet paa Aftaler mellem Sælger og Køber, som kun var Udtryk for, at den første ved en noget overdreven Hensynsfuldhed overfor »Kunden« havde givet denne anden frit Slag til at bestemme Beliggenhed og Form af Parcellen, sikkert mange Gange bestemte ud fra en halvt ubevidst Følelse af Ubehjælpssomhed og Mangel paa Erfaring. Var Resultatet hyppigt uheldigt (til Tider endda værdiformindsket i Forhold til en mere rationel Udformnings Resultat) for Sælger og Køber eller maaske for begge, saa var det ofte ligefrem en Hindring for god og sund Udvikling set paa længere Sigt og i en større, samfundsmæssig Sammenhæng.

Thi næsten enhver Udparcellering af blot en halv Snes Byggegrunde er en Forløber for eller et Led i *Overgangen fra Land til By* — en stor og betydningsfuld Forvandling, fordi de Skridt, der herved tages, de Dispositioner, der træffes, rækker langt ud over Øjeblikket, ja som Regel faar blivende Betydning for adskillige Generationer frem. Derfor er det saa vigtigt, at der bliver Plan i denne Overgang, Plan støttet paa

positiv Viden og Erfaring om de mangeartede Enkeltheder i denne Forvandlingsproces. Givet er det ogsaa, at manges Landinspektør ved sin Erfaring og sin Autoritet har kunnet hjælpe til en hensigtsmæssig og økonomisk Udstykning, og under de sidste Aartiers stærke Udvikling er Udarbejdelse af samlede Udstykningsplaner blevet mere almindelig; men selv om der paa saadanne Maader naaedes Forbedringer ved Udstykningen af den enkelte Ejendom, saa hjalp det ofte kun lidt, naar man tænkte paa Byens, Egnens eller Samfundets Vel. Hertil var de bestaaende Love ikke fyldestgørende; den mer eller mindre sammensatte Byorganisme kan saa lidt som nogen anden Organisme bygges op af usammenhængende Detailler; der kræves hertil et grundlæggende Helhedsarbejde: *Byplanlægning*.

Har Landinspektørstanden som nævnt haft rig Lejlighed til at mærke, hvor Skoen trykkede, saa har den til Gengæld ogsaa vist stor Interesse for Arbejdet til Fremme af Byplanlægningen her i Landet, og *Landinspektørforeningen* har ogsaa været repræsenteret i næsten alle de Udvalg og Institutioner, der herhjemme har været beskæftiget med de herhen hørende Spørgsmaal.

De første samlede Forsøg paa at udrede nogle af Aarsagerne til de ovenfor berørte uheldige Resultater af Byernes uregulerede Vækst udførtes af Landsforeningen »Bedre Byggeskik«, som i 1916 nedsatte et Udvalg i dette Øjemed, i hvilket Landinspektørforeningen var repræsenteret af den, der meddelte dette.

Dette Udvalg behandlede nogle Stationsbyers Vækst i de sidste Par Generationer og indskrænkede sig til at behandle Spørgsmaalet for Landkommuners Vedkommende. Man mente nemlig, at nogle af de uheldigste Resultater navnlig fandtes i nyopstaaede Stationsbyer, og omvendt tænkte man sig, at det vilde være lettest at faa indført en mere formaalstjenlig Planlægning netop paa saadanne og lignende Steder, hvor Forholdene maatte antages at være forholdsvis let overskuelige.

Udvalget afgav i 1918 sin Betænkning, der i Bogform og ledsaget af en Række Kort og Fotografier blev udgivet af »Bedre Byggeskik« under Titlen: *Bebyggelsesplaner for Landkommuner*. Ved en Række Gengivelser af Matrikulkort over Haslev og Holte paa Sjælland, Hjorslev og Otterup paa Fyn samt Grindsted i Jylland vistes den trinvis Udvikling af disse

Byer, og paa Grundlag heraf samt ved Udsendelse af Spørgeskemaer til en Række Landkommuner tilvejebragtes en Oversigt over den hyppigste Form for saadanne Byers Vækst. Endelig fremsatte Udvalget et *Forslag til Lov om Bebyggelsesplaner for Landkommuner*, som vistnok var det første herhjemme udarbejdede Lovforslag af denne Art; dette Lovforslag blev indsendt til Justitsministeriet, hvor man nærede megen Interesse for Sagen, men da kort efter den store Boligkommission blev nedsat, forelagdes Lovforslaget ikke for Rigsdagen, da man antog, at Boligkommissionen ogsaa vilde beskæftige sig med Spørgsmaalet om Lov om Byplanlægning. Dette skete ogsaa, idet Boligkommissionen fremsatte *Forslag til et Lovkompleks* om Boliglovgivning, hvoraf en Afdeling var en *Byplanlov*, som sammen med det hele Lovkompleks blev fremsat i Rigsdagen, men ikke blev vedtaget.

Det næste betydelige Skridt for Offentligheden i Retning af at vække Interessen for Byplanlægningen var, at Dansk Ingeniørforenings Sektion for Vej- og Vandbygning tog Initiativet til Nedsættelsen af et Udvalg til *Forberedelse af Byplanmøder*, i hvilket Udvalg Landinspektørforeningen repræsenteredes af undertegnede. Paa dette Udvalgs Foranledning afholdtes det første danske Byplanmøde i København i 1920, og dette blev efterfulgt af Møder i Odense 1922, København 1923 og Kolding 1925. Der kan næppe være Tvivl om, at disse Møder i høj Grad har bidraget til at styrke Interessen for Byplanlægning; Deltagernes Antal har til dem alle været ret betydeligt og har ved sin Sammensætning været et Udtryk for Byplansagens Alsidighed, idet der blandt Deltagerne har været Kommunalpolitikere, kommunale Embedsmænd, Arkitekter, Ingeniører, Landinspektører, Læger m. v.

I 1922 stiftedes, atter paa Initiativ af Landsforeningen »Bedre Byggeskik«: *Dansk Byplanlaboratorium, Selskab til Byplanlægningens Fremme*. Byplanlaboratoriet er ifølge sine Love en selvejende og selvstyrende Institution, der ved Tilvejebringelse af den bedst mulige Samling af Literatur, Tidsskrifter, Kort, Planer m. m. skal være et Studiested for alle, der beskæftiger sig med Byplanlægning, og som ved Udgivelsen af Brochurer o. l., Afholdelse af Møder og Foredrag skal søge at fremme Interessen for og Forstaaelsen af Byplanlægning; til denne Institution, i hvis Plenarforsamling og Arbejdsudvalg Landinspektørforeningen har haft samme Repræsentant som i de ovennævnte Udvalg, er fra 1924 Initiativet til Afholdelse af Byplanmøder overgaaet.

Endelig var Landinspektørforeningen ved undertegnede repræsenteret i den af *Indenrigsministeriet nedsatte Udstillingskomité* for Danmarks Deltagelse i den internationale Byplanudstilling i Gøteborg, der afholdtes i Forbindelse med Gøteborgs Jubilæumsudstilling 1923.

Medens som nævnt de to af henholdsvis »Bedre Byggeskik« og Boligkommissionen udarbejdede Lovforslag aldrig naaede igennem Rigsdagen, lykkedes det den nuværende Indenrigsminister i sidste Rigsdagssamling at faa vedtaget en Byplanlov (*Lov Nr. 122 af 18. April 1925 om Byplaner*). Denne Lov, hvortil Forslaget var udarbejdet af Byggekontrolnævnet, gør i Modsætning til de to tidligere Forslag Udarbejdelsen af Byplaner afhængig af vedkommende Kommunalbestyrelses Ønske; dog kan i visse Tilfælde Amtsraadet eller Indenrigsministeriet efter en Kommunalbestyrelses Indstilling paalægge en Nabokommune at deltage i Udarbejdelsen af Byplanen, dog ikke for mere end Vejes Beliggenhed, Længde og Tværprofiler samt Befæstelse og for Spor- og Ledningsanlægs Beliggenhed. Ved Loven indføres intet administrativt Apparat og Erstatningsberegningen foretages af to uvildige af Retten udmeldte Mænd, hvis Skøn dog kan indankes for en Kommission af 4 Medlemmer, hvoraf de to udnævnes af Amtet og de to af Retten. Loven er meget kortfattet, og dette i Forbindelse med dens fakultative Karakter og dens Mangel paa nyt Embedsapparat antages almindeligvis at have været stærkt medvirkende Aarsager til dens Gennemførelse, idet de tidligere Lovforslag, navnlig Boligkommissionens, med Rette eller Urette i politiske Kredse befrygtedes for at medføre for omstændelig og kostbar en Administration. Uden Tvivl bør man regne Vedtagelsen af denne Lov, selv om den paa nogle Punkter er nok saa let at kritisere, som et vigtigt Skridt i Retning af bedre Byplanlægning.

Byplanloven fører direkte ind paa Landinspektørernes Arbejdsomraade, idet Lovens § 8 (»Virkning af Byplanen«) bl. a. foreskriver, at ingen Udstykning maa approberes, forinden det ved Attest fra en Landinspektør er godtgjort, at den ikke er i Strid med Byplanen, og at ingen Vej maa anlægges, forinden dens Vejskel er afsat af en Landinspektør overensstemmende med Byplanen; Udgifterne til saadan Attestudstedelse og i det hele taget til Konstatering af, at de nævnte Foranstaltninger ikke er i Strid med Byplanen, skal

afholdes af den Kommune, som har foranstaltet Byplanens Godkendelse.

Men ogsaa indirekte vil Byplanloven og den voksende Interesse for Byplanlægning uden Tvivl kalde paa Landinspektørers Medvirkning ikke alene ved Tilvejebringelse af det nødvendige Kortgrundlag og andre Oplysninger til Belysning af naturlige Betingelser og eksisterende Forhold, men ogsaa i et Samarbejde med Arkitekter og Ingeniører, ved hvilket Landinspektøren ofte ved sin særlige dels tekniske, dels juridiske Uddannelse og Erfaring og ved sit Lokalkendskab vil kunne være til megen Nytte.

I Erkendelse af, at Landinspektørernes Forstaaelse af og Kendskab til Udførelse af Byplaner og Bebyggelsesplaner er ønskelig og tildels nødvendig, er fra 1919 Undervisningen i Matrikulsvæsen ved Landbohøjskolen udvidet til bl. a. ogsaa at omfatte de herhen hørende Spørgsmaal; i den korte Tid, der er til Raadighed for denne Del af det samlede Fag, »Matrikulsvæsen«, gives der de Studerende et historisk Overblik, en Oversigt over Forarbejderne for og Grundsætningerne for Byplanlægning, navnlig sociale, økonomiske, trafikmæssige, hygiejniske og æstetiske Krav; særlig lægges der Vægt paa Behandling af Beboelsesgader og Byggeblokke og paa at klarlægge Landinspektørens Plads i et Samarbejde med Arkitekter og Ingeniører. Den udvidede Undervisning i Matrikulsvæsen har været gennemført obligatorisk første Gang for det Hold af Studerende, der bliver færdige med Eksamen i indeværende Sommer.

Usandsynligt er det endelig heller ikke, at Byplanbevægelsen, som nu viser Tegn paa at være i stærk Vækst, ogsaa vil komme til at øve en maaske ikke ringe Virkning paa Matrikulens Nymaalingsspørgsmaal, idet den Trang, som Arbejdet med Byplanlægning uden Tvivl vil medføre til gode Oversigtskort over hele Byer eller Distrikter, mulig nok vil tjene til at klargøre, paa hvilken Maade Kommunernes og Matrikulsvæsenets fælles Interesser ved Fremstilling af nye Kort bedst kan varetages.

KAI HENDRIKSEN.

MATRIKULEN, DENS VEDLIGE- HOLDELSE OG FORNYELSE

AF

LANDINSPEKTØR, OVERREVISOR A. V. SØRENSEN

»Det siger Béda, den ærlige Mand, om
Fædrenes Gerninger alle: ere de onde, man
maa dem fly, men ere de gode, man maa
dem forny!« —

»**B**ESKYT MIG MOD DEN RASENDE KRIGER. Mod ham, som glæder sig ved at skræmme; hvis Haar altid stritter vildt. Beskyt mig mod Trolddom og onde Raad. Bevar mig mod en brat Død, mod at ønske ondt og fordømme. Bevar mig mod hemmelige Anslag og mod Striden om Jorddelingen — — «. *)

Saadan beder en tahitisk Kvinde, og naar »Striden om Jorddelingen« i denne Forbindelse sidestilles med »Trolddom og hemmelige Anslag«, forstaar man vel, at *Jorddelingen* i de primitive Samfund ligesom i de kultiverede ofte har været et af de betydeligste og vanskeligste Spørgsmaal, Menneskene har haft at beskæftige sig med, selv om Striden om Jorddelingen jo nok har formet sig meget forskelligt efter Tid og Sted — paa Tahiti og i de danske Landsbyer.

I de sidste 2—300 Aar har vi herhjemme registreret den bestaaende Jorddeling i en Matrikul, først for at kunne paalægge Jordskatter, senere taget i Brug for at sikre Ejendoms- og Panterettigheder, haandhæve Landbolovgivning m. m., og Striden om Jorddelingen udkæmpes dels økonomisk, dels i de lovgivende Forsamlinger, hvor Regler vedtages for Udstykning og Sammenlægning af Jorder, undertiden hæmmende for vidtgaaende Deling, undertiden befordrende en saadan Deling — for Tiden begge Dele.

Da en Matrikulering selv i et i Udstrækning saa lille og for Maaling saa gunstigt Land som Danmark er et baade besværligt og bekosteligt Arbejde, har man lige fra Matrikuleringsarbejderne begyndte i 1806 paatænkt at føre Matrikulen

*) Paul Gauguin: »Noa-Noa«

à jour med alle Forandringer af Ejendomsgrænser o. l., idet der i § 16 i Matrikulinstruksen af 6. Juni 1806 staar anført, »at det er Hans Majestæts allernaadigste Villie, at de Jordudstykninger, som skee, efterat Matrikulen er færdig, skulle bemærkes paa de ved Kammeret værende Karter, og derover holdes Bog, paa det at Nummerne i Matrikulen og Jordlodderne paa Marken kunne altid være overensstemmende; — — — «.

I 1844 stod vi utvivlsomt med Verdens bedste Matrikul, genialt gennemtænkt og konsekvent gennemført. Skaberen af denne Matrikul, РОТНЕ, siger i sin »Beretning om den i Aaret 1844 for Kongeriget indførte nye Jordskyldsætnings Væsen og Historie«, at en Jordmatrikul ikke kan bestaa i 150 Aar (med Henblik paa Matrikulen af 1688, der gjaldt til 1844), men at den halve Tid maa være dens højeste Alder — —.

Ingen kunde i 1688 forudse den store Udskiftning, som 100 Aar senere revolutionerede det danske Landbrug, og ingen kunde i 1844 ane, at man 60 Aar senere gik over fra det efter et meget grundigt og samvittighedsfuldt udført Arbejde beregnede Hartkornsbeløb som Ligningsgrundlag for Jordskatter til skønsmæssigt ansatte Handelsværdier; men maaske er det ogsaa blevet en Overraskelse, at Matrikulen trods alt den Dag i Dag har en Betydning for Samfundet, som mere end nogensinde gør det nødvendigt at bevare, udvikle og forny den.

1. Matrikulskortenes à jour Førelse og Vedligeholdelse.

De oprindelige Matrikulskort er for en væsentlig Del Koper af Udskiftningskortene fra 1780—90, medens Resten helt eller delvis er opmaalt i Aarene 1806—20. Jordboniteringen afsluttedes i 1826. Kortene blev før Brugen prøvet, hvorefter de fleste blev antaget, en Del dog kun efter foretagen Berigtigelse, og en Del blev kasseret. Enkelte Fejl i Kortene er rettet af de Undersøgelseskommissioner, der i 1842—43 rejste rundt i Landet og tog Stilling til de 4200 indkomne Klager over den skete Hartkornsansættelse. Kortene opbevaredes ligesom nu i Matrikulsarkivet, idet de forskellige Ejerlavskort sognevis er sammenrullede, forsynet med Navneskilt og Indholdsfortegnelse.

De allerfleste af Matrikulskortene blev straks taget i Brug som Arbejdskort, og kun ganske enkelte Kort er blevet op-

bevaret uberørt, medens en Kopi af dem blev taget i Brug som Arbejdskort.

Alle Forandringer vedrørende Ejendomsgrænser, som efter 1844 blev indberettet til Matrikulskontoret, blev overført paa Matrikulskortene, idet gamle, bortfaldne Grænser og Veje etc. blev overstreget med sort Tusch og nye Skel og Veje indtegnet. Skellene paa de originale Matrikulskort er vedlagt en graa Skygge, og de ny indlagte Skel blev fremhævet med en særlig Skygge — sædvanlig rød — tidligere med klare, revne Vandfarver, senere med de tætte, uigennemsigtige Tuschfarver.

Medens Journaler og de forskellige Protokoller fra Matrikulerings Tid bestaar af udmærket, haandgjort Papir, som har holdt sig fortrinligt gennem Tiderne, var Kortene ofte tegnet paa Papir, som har vist sig at være mindre holdbart. I 1860'erne begyndte man derfor at omtegne de mest medtagne Matrikulskort, og nogle af disse Kopier benyttedes den Dag i Dag; men de fleste Kort er dog omtegnet en à to Gange til, og paa de Steder, hvor Udstykningerne har været livligst, er Kortene efterhaanden omtegnet op til 8—10 Gange. Aarsagen til, at Kortene maa omtegnes, er dels den, at de ved stadig Brug ligefrem bliver slidt itu, og dels den, at de ved stærk detailleret Udstykning i Byerne efterhaanden bliver for utydelige i det lille Maalestoksforhold (1 : 4000). Ofte er der imidlertid gaaet for lang Tid inden Omtegnning af utydelige Kort er paabegyndt, og den fortsatte Brug af saadanne Kort bevirker, at den forestaaende Omtegnning i meget høj Grad besværliggøres.

Ved Omtegnning vedlægges alle Skel en graa Skygge, og man kan altsaa altid skelne de paa et Kort nyindlagte Skel fra dem, der fandtes paa Kortet i Forvejen. Desværre er en lignende Sondring mellem nyt og gammelt aldrig gennemført for Vejenes Vedkommende.

Omtegnning af Matrikulskort foretages af Matrikulsdirektoratets Tegnerne som Akkordarbejde, og der betales for Tiden for selve Tegningen af Kort i Maalestoksforholdet 1 : 4000 13 Øre pr. ha eller 18 Øre pr. Lod, idet man altid anvender den af de to Takster, der giver det største Resultat. Revisionen af Kortene betales med $\frac{1}{3}$ af Tegnerens Betaling.

De i den nyeste Tid foretagne Forsøg paa at mangfoldiggøre Matrikulskortene ved Zinktryk skal ikke omtales her.

De ældre Kort, der ikke bruges mere som Matrikulskort,

opbevares — ofte ureparerede — sognevis oprullede og hidtil under daarlige Rumforhold paa Grund af Pladsmangel i Arkivet. Dette Forhold ændres nu ved Matrikuldirektoratets Flytning, hvorved Arkivet udvides betydeligt.

2. Matrikulens Førelse og Vedligeholdelse.

Paa Grundlag af de originale Matrikulskort udarbejdedes ca. 1630 *Beregnings-* eller *Sogneprotokoller*, en for hvert Sogn, indeholdende — ordnet ejerlavsviis for hver Ejendom i Landet, som ifølge § 2 i Matrikulinstruksen af 6. Juni 1806 skulde skyldsættes under eet Matr. Nr. — Ejers og Brugers Navn — gammelt Hartkorn — for hvert Takststykke: Litra, geometrisk Areal og Takst — de geometriske Arealer for Takststykker med samme Takst er dernæst sammentalt og boniteret Areal beregnet — Matr. Nr. — nyt Hartkorn — Lodbeskrivelse. De geometriske Arealer er sammentalt, Tillæg for Indkrympning beregnet og Vejarealer angivet for hver Lod for sig, og sidst er anført hele Ejendommens samlede geometriske og boniterede Areal. Koncepter til disse Sogneprotokoller findes ogsaa i Matrikulsarkivet. Sogneprotokollerne er ført klart og tydeligt paa holdbart, haandgjort Papir og indbundet simpelt, men solidt.

De i Henhold til Matrikulinstruksens § 32 herredsviis førte 144 *Arbejdsjournaler* findes velbevarede i Matrikulsarkivet, indeholdende en Mængde Oplysninger om Matrikuleringsarbejdet i de enkelte Ejerlav, saaledes om Kortprøvernes Udfald, Brugsrettigheder, Dyrkningsmaade, Fredskove, Veje m. m., hvorhos Taksationsforretningen er fuldstændig indført i disse Protokoller.

Af Sogneprotokollerne blev uddraget de saakaldte *Hartkorns-Ekstrakter*, samlet herredsviis og ordnet sogne- og byviis, indeholdende Ejers og Brugers Navne — gammelt Hartkorn — Matr. Nr. — nyt Hartkorn. Den »ældste« Hartkornsekstrakt blev i 1838 udsendt sammen med Kortene til de forskellige Distrikter, hvor Landinspektører ved Konference med Bruggerne, Ejerne og Amtsstuerne udfandt de Delinger, som ikke fandtes i Ekstrakten. Oplysning om Ejer og Hartkorn blev noteret, og Delingen indlagt paa Matrikulskortene, hvorefter der blev udarbejdet en anden *Hartkorns-Ekstrakt*, der ifølge Plakaten af 24. Juni 1840 i et Aar blev henlagt paa Amtsstuerne til almindeligt Eftersyn. — Hartkorns-Ekstrakterne kom

alle tilbage til den bestemte Tid, og de tidligere omtalte Klager over den nye Hartkornsansættelse blev bragt ud af Verden ved Undersøgelseskommissionernes Arbejde, hvis Resultat indeholdes i 45 *Undersøgelsesprotokoller*. Disse indeholder en detailleret Beregning af de boniterede Arealer efter Undersøgelseskommissionens Takstansættelse, og for saa vidt det deraf beregnede Hartkorn var 6 % mindre end det oprindeligt beregnede, opnaaedes Nedsættelse.

Herefter kunde selve *Matrikulen* udarbejdes.

Den herredsviis førte og sogne- og byvis ordnede *A-Matrikul* findes i Matrikulsarkivet i to Eksemplarer indeholdende Matr. Nr. — Ejers og Brugers Navn — gammelt Hartkorn — Gammelskat — nyt Hartkorn. I Tilslutning til hver *A-Matrikul* førtes en *B-Matrikul* med de senere foretagne Udstykninger m. m., overført fra de nedenfor omtalte mere detailleret førte Tillægsberegninger og Forandringsprotokoller. Disse *B-Matrikuler* førtes i to Eksemplarer til ca. 1865, derefter i eet Eksempplar til 1876, da man gik over til det nu anvendte System, som beskrives nedenfor.

Som tidligere omtalt skulde der efter Matrikulsinstruksens § 16 ved Rentekammeret føres Bog over »de Jordudstyknings, som skee, efterat Matrikulen er færdig«, og dette foregik i de amtsvis førte *Tillægsberegninger*, hvoraf der findes ca. 140 Protokoller i Matrikulsarkivet. Disse førtes med By- og Sognebetegnelse — Matr. Nr. — Ejers og Brugers Navn — for hvert Takststykke: Litra, geometrisk Areal og Takst — boniteret Areal for hele Ejendommen — Lodbeskrivelse — efter de i Henhold til Forordningerne af 25. Juni 1810 og 3. December 1819 indsendte Beretninger om Forandringer i Jorddelingen, men disse Beretninger svigtede saa meget, at man, som tidligere omtalt, i 1838 maatte udsende Landinspektører for at optage de ikke indberettede Delinger forinden Matrikulens Ikrafttræden.

Tillægsberegningerne førtes fra ca. 1811—20 indtil 1857 og indeholder ligesom Sogneprotokollerne for de optagne Udstyknings Vedkommende alle Detailberegningerne vedrørende Hartkornsdelingerne.

I 1843—44 paabegyndte man at føre de mindre omstændelige *Forandringsprotokoller* over foretagne Udstykninger. Disse Forandringer indeholder i kronologisk Orden Udstykninger m. v. for hele Landet til ca. 1850, hvorefter de førtes amtsvis ligeledes i kronologisk Orden og indeholdende Her-

reds-, By- og Sognebetegnelse — Ejers og Brugers Navn — samlet geometrisk Areal — samlet boniteret Areal — Hartkorn — Gammelskat — Matr. Nr. — Journal Nr. for Udstykningssagen — Lodbeskrivelse. Da man efterhaanden var naaet til at faa fyldt 135 Forandringsprotokoller, blev hele Systemet tungt og vanskeligt at arbejde med. Eftersøgning af et Matr. Nr., der mange Gange havde været udstykket, besværliggjordes, eftersom der blev flere og flere Forandringsprotokoller, og de ved Siden af førte B-Matrikuler syntes overflødige.

Man gik derfor i 1876 over til at omskrive Matrikulen, saaledes at man for hvert Herred i en eller, saafremt Antallet af Matr. Nre. nødvendiggjorde det, flere saakaldte A-Matrikuler ($A_1 - A_2 - A_3 - A_4$) ordnet sogne- og byvis indførte alle eksisterende Matr. Nre. og iøvrigt — Ejernavn — Oplysning om særlige Forpligtelser som Hovedparcel, Pligthus etc. — Oplysning om Hartkornet var privilegeret eller upriviligeret — Journal Nr. for sidste Udstykningssag — Gammelskat — Hartkorn og Skovskyld — det sidst anvendte Litra ved Udstykning — geometrisk Areal — boniteret Areal — Tilbagevisning til Sogne- eller Forandringsprotokol — Lodbeskrivelse. Derimod har de forskellige Tiendeydelser og den halvaarlige Ydelse til Forrentning og Afdrag af Tiendeafløsningslaan efter Loven af 8. Maj 1894 aldrig været opført i Matrikulen.

Ved Udstykning fremførtes et Matr. Nr. fra A-Matrikulen til en med samme Rubrikinddeling forsynet »C« Matrikul, der udskrevet efterfulgtes af D - E - F - G Matrikuler. Rubrikinddelingen ændres med Tiden en lille Smule, idet den halvaarlige Ydelse for Tiende efter Loven af 15. Maj 1903 optages i Matrikulen, Gammelskatten, der bortfaldt 1. Juli 1904, udelades, Boniteringsdato anføres, en Rubrik tilføjes til Førelse af en Betegnelse for, at et Areal er beregnet af Maal tagne i Marken, og Tilbagevisningen gaar kun til A-Matrikulen. Ved Metermaalets Indførelse i 1911 paaabegyndtes for alle Herreder en ny saakaldt »M« Matrikul, der i stærkt udstykkede Herreder er efterfulgt af N - O - P - Q Matrikuler.

Naar man er kommet saa vidt, kan det være en langvarig Sag at finde, hvor et Matr. Nr. er anført efter den sidst foretagne Udstykning. Man begynder i A-Matrikulen, hvor der henvises til et Folio i C-Matrikulen og herfra henvises i værste Fald fra Folio til Folio i C - D - E - F - G - M - N - O - P - Q Matrikulerne, men saa er det ogsaa slut med Matrikulsfolkernes Taalmodighed, og man omskriver disse Matrikuler sognevis. Saa-

danne Omskrivninger er til Dato udført helt eller delvis for Børglum, Hammerum, Nørvang, Sokkelunds og Skads Herreder. Man opnaar herved i en Protokol at faa Plads til mange Udstykninger, og der vil gaa adskillige Aar, før en saadan Sogneprotokol behøver at omskrives, hvilket iøvrigt vil blive et let overkommeligt Arbejde.

Foruden de allerede nævnte Protokoller findes der i Matrikulsarkivet 20 amtsvis førte *Landevejsprotokoller*, der for Tiden fra 1850 til ca. 1880 indeholder Beregninger over Afgang i Gammelskatten og Hartkornet i Anledning af afgiven Jord til de nye Hovedlandeveje.

Nogle afsluttende Bemærkninger vedrørende Matrikulens Førelse optages i Slutningen af denne Artikel. Her skal det blot bemærkes, at der vistnok i 1860'erne forsvandt en Protokol fra Matrikulsarkivet, nemlig Forandringsprotokol Nr. 3 A., antagelig stjaalet af en Kone, der gik rundt i Kontoret og solgte Frugt. Nogle mener at vide, at Protokollen endte sine Dage i en Hørkramhandel paa Christianshavn, hvor en med Matrikulen kendt Mand engang købte nogle Pølser, som han fik indpakket i et af Protokollens sidste Blade; andre mener at vide, at den blev solgt til Papirmøllen. En ny Forandringsprotokol blev udfærdiget efter Udstykningssagerne, men der forblev i mange Aar Huller i Matrikulen paa dette Sted.

Efter de i Henhold til Lov af 11. Februar 1863 opmaalte Kort over Købstædernes Bygrunde og berigtigede Kort for Markjorderne udarbejdedes efterhaanden *Matrikuler* over hver Købstads Bygrund, indeholdende Sognebetegnelse — Matr. Nr. — Ejernavn — Jordernes Benævnelse — geometrisk Areal — Takst — boniteret Areal — Hartkorn — Ejendommenes Beliggenhed. Lignende Matrikuler udarbejdedes med en lidt anden Rubrikinddeling for Markjorderne. Udstykninger indførtes enten sidst i selve Matrikulen eller i de amtsvis delte *Forandringsprotokoller*, indtil man i 90'erne begyndte at omskrive disse Matrikuler, saaledes som de nu anvendes, hvorefter alle Forandringer indføres i den paagældende Købstads Bygrunds- eller Markjordsprotokol efter de sidst anførte Matr. Nre. For større Købstæder fortsættes med en B-Protokol, naar den oprindelige Matrikul er udskrevet.

Som Standardstørrelse paa Matrikuler kan anføres Maa- lene $6 \times 25 \times 35$ cm, og en saadan Matrikul indeholder 400 Folier.

3. Nymaalinger.

De første større Nymaalingsarbejder efter den nugældende Matrikuls Indførelse i 1844 blev Opmaalingen af Købstæderne, som paa Grund af Skatteforholdene ikke var medtaget ved de tidligere Matrikuleringer, udført i Henhold til Loven af 11. Februar 1863. Efter Instruksen for disse Maalinger af 17. April 1863 skulde Kortene konstrueres i Maalestoksforholdet 1 : 800, og Kortplanernes Størrelse maatte ikke overstige $0,78 \text{ m} \times 1,57 \text{ m}$. Naar der var Tvivl om Skellets Beliggenhed, skulde Maaleren hos de paagældende Naboer søge den manglende Oplysning, men saafremt Hegnet bestod af Stengærde, Jordvold eller lignende Genstand af større Bredde, betragtedes Hegnets Midtlinie som Skel, indtil andet oplystes. Var der Uenighed mellem Naboerne om Skellets Beliggenhed, paaviste enhver det Skel, han ansaa for det rette, og det omstridte Areal opmaales som særskilt Ejendom, der henstod som saadan, indtil Uenigheden ved mindelig Overenskomst eller ved Domstolenes Medvirkning fandt sin Afgørelse. For saa vidt et Skel paa Stedet var usikkert, skulde det afmærkes med »Pæle eller andre nogenlunde varige Mærker«. Maaleren og hans Medhjælpere havde i Henhold til Instruksens § 8 ubindret Adgang til Gaardspladser, Haver og andre Grundstykker, der skulde maales, samt i fornødent Fald ogsaa til de tilstødende Bygninger. Selve Maalingen blev udført som Polygonmaaling uden Tilknytning til Landstriangulationen. Kortene har sikkert alle Steder dannet et udmærket Grundlag for Udstykninger og Arbejder af teknisk Art, hvilket de gør de fleste Steder endnu den Dag i Dag.

Samtidig med denne Maaling blev de fra Matrikuleringen eksisterende Kort over Købstædernes Markjorder underkastet et Eftersyn i Marken og derefter berigtiget. Bygrundskortene blev prøvet efter den oppermannske Metode, og saafremt den udfundne Middelfejl var over 1,5 Fod, eller saafremt 3 % af de prøvede Punkter havde en større Fejl end 4 Fod, blev Kortet kasseret. Markjordskortene blev prøvet paa anden Maade. Ved Revisionen af den efter Kortene foretagne Arealberegning taales ingen Forskel over $\frac{1}{2}$ %.

En anden større Opmaaling og Matrikulering foretoges efter Krigen i 1864, nemlig af de ved Danmark forblevne Distrikter af Hertugdømmet Slesvig. I Instruksen for denne Maaling af 12. Juni 1865 paalagdes det Lodsejerne at afmærke alle Skel-

lene forinden Maalingen. Omtvistede Arealer skulde behandles som ved Købstadmaalingerne. Kortene blev tegnet i Maalestoksforholdet 1:4000, og den størst tilladelige Kortplanstørrelse var 0,92 m × 1,88 m. Maalingerne er vist i Reglen udførte som Polygonmaaling. Kortene blev ikke prøvet efter den oppermanske Metode, men paa den Maade, Bestyreren af Maalingerne »efter Omstændighederne maatte anse for den rigtigste«. Bestyreren førte en Journal over Maalingsarbejdet, hvori optoges Forklaring over alt, som kunde have Interesse for Fremtiden. Ved Revision af Arealberegningen tillodes Afvigelser indtil $\frac{1}{2}$ ‰.

Paa Steder, hvor der fandt mange Udstykninger Sted, og navnlig i de større Landsbyer, hvor Byplanen, som ved Udsiftningen ikke havde synderlig Interesse, og dengang ofte var blevet jugeret ind paa Kortene, selv efter den ved Matrikuleringen foretagne Rettelse maaske ikke var bleven særlig fuldkommen, blev Kortene efterhaanden vanskelige at benytte, og man paabegyndte derfor at nymaale saadanne Steder i 1860'erne. Enkelte Byer var dog nymaalt tidligere, saaledes Skovshoved allerede i 1846. Det var Byer som Sundbyerne paa Amager, Herning, Esbjerg, Valby, Taarbæk, Ballerup og flere, der først blev opmaalt ved Polygonmaaling uden Tilknytning til Landstriangulationen. Der blev ikke givet nogen Instruks for disse Maalinger, men Kortene konstrueredes i Maalestoksforholdet 1:800.

Senere blev der udarbejdet Instrukser for saadanne Maalinger, og i en saadan Instruks fra ca. 1900 bestemmes bl. a., at de til et Punkts Bestemmelse optagne Længdemaal skal angives i Tiendedele af Alen. Paa hver Kortplan, der ikke i Størrelse maa overstige 0,78 m × 1,57 m, skal findes mindst 2 i Terrainet anbragte solide Mærker af Sten eller Træ af ca. 3 Fods Længde, og Koordinaterne for disse Punkter skal anføres paa Kortene. Lodsejerne skulde ved Stævningsmændene indvarsles til at give Møde og paavise Skellene, som de, der ønskede det, kunde faa konstateret i Henhold til §19 i Udstykningsloven af 11. Maj 1897. Ved Prøven maatte Middelfejlen for Kort i Maalestoksforholdet 1:800 og 1:2000 ikke overskride henholdsvis 0,6 og 1,0 Alen.

Spørgsmaalet om Nymaaling er behandlet af Landbokommissionen af 14. April 1894, der i sin Betænkning udtaler, at det af et velordnet Matrikulsvæsen altid bør fordres, at Matrikullen er i den størst mulige Overensstemmelse med de faktiske

Forhold i Marken, og at en Forhøjelse af den paa Finansloven givne Bevilling til Nymaalning, der paa dette Tidspunkt udgjorde 8000 Kr., maatte anses for særdeles ønskelig, idet en saadan Bevilling ogsaa kunde benyttes til at foranstalte Berigtigelser af Matrikuls kortene, hvor der ved forefaldne Udstykninger maatte vise sig at være Uoverensstemmelse til Stede.

I de 6 Aar fra 1891 til 1896 blev der ialt maalt 36 Byer for en samlet Sum af 65 696 Kr., Honorar for Korttegning, Prøve og Arealberegning iberegnet, og i de næste 5 Aar fra 1897 til 1901 blev der opmaalt 64 Byer for en samlet Sum af 113 240 Kr.

Vi er nu omtrent naaet til det Tidspunkt, da Kommissionen af 13. Januar 1903 fik Ordet i Nymaalings sagen og skal hermed slutte dette Afsnit med at udtale Haabet om, at vi snart ad de uundgaelige Fejltagelsers Vej maa være naaet frem til Klarhed over, hvorledes Nymaalings arbejdet skal fremmes.

Det er et stort og loyalt udført Arbejde, der gennem Aarene er sat ind paa at vedligeholde Matrikulens Materiale. Alene det at hengemme de mange tusinde Sager pr. Aar og føre Register over dem, saa de kan findes igen, er et Problem, som takket være den fra Begyndelsen vel anlagte Metode er løst paa en udmærket Maade.

I vore Dage, hvor snedigt indrettede Fribladsprotokoller og Kartoteker sparer mangan Forretningsmand for megen tids-spildende Eftersøgning, kan det maaske synes mærkeligt, at Matrikulen beholder sit gamle System med faste Protokoller, men dette har bestaaet sin Prøve gennem Tiderne og bør vist ikke ændres væsentligt. Reparation af Protokollerne er simpelt Bogbinderarbejde, som altid kan blive udført, og man er ikke afhængig af noget mekanisk System, som maaske ikke bliver fremstillet mere om faa Aar.

Naar Resultatet af Matrikulskontorets Arbejde med Matrikulens Fornyelse maaske kan synes noget kummerligt, maa det huskes, at Ekspeditionen af indkomne Sager og Haandhævelsen af Landbolovgivningen altid har lagt det største Beslag paa Kontorets Personale, medens Fornyelsesarbejderne er kommet i anden Række. Forhaabentlig bliver dette System engang ændret, saa Arbejdet med Matrikulens Fornyelse paa langt Sigt kan planlægges og gennemføres.

A. V. SØRENSEN.

DE SØNDERJYDSKE MATRIKULS- FORHOLD

AF

STIFTSLANDINSPEKTØR K. KRARUP

DE SØNDERJYDSKE LANDSDELES INDLEMMELSE i Danmark i Aaret 1920 frembød, da en øjeblikkelig Ophævelse af den tyske Katasterinstitution hverken kunde eller burde gennemføres, en Mulighed for i Praksis at undersøge det i Tidernes Løb jævnlige opdukkende Spørgsmaal, om Statsdrift paa Matrikulsvæsenets Omraade og en i Forbindelse dermed staaende Decentralisation af Matrikulen maatte være at foretrække for den danske Matrikulsordning med et samlet Matrikulskontor i Hovedstaden og de praktiske Arbejders Udførelse af private Landinspektører. Vel var det preussiske Kastastervæsen ikke indrettet saaledes, at de offentlige Kontorer alene var berettiget til Udførelse af de i Forbindelse med Matrikulen staaende Maalinger, idet saadanne ogsaa kunde foretages af private edsvorne Landmaalere, der udførte Opmaalings- og Beregningsarbejder og indsendte Resultaterne til det stedlige offentlige Kontor (Katasteramt) til videre Behandling, men da Forholdene stillede sig saaledes, at der i den overtagne Del af Sønderjylland kun var bosiddende to private Landmaalere, og begge disse foretrak at indgaa i Statstjenesten fremfor at benytte den dem ved Lov af 28. Juni 1920 om midlertidig Ordning af Matrikulsvæsenet i de sønderjydske Landsdele hjemlede Ret til fortsat Praksis, var Betingelserne til Stede for at prøve en fuldstændig Monopolisering.

Den Kombination af Matrikulskontor og praktisk Virksomhed, der maatte overtages og videreføres, stillede ret uensartede Krav til de Personer, der skulde ansættes som Ledere af de fem i Landsdelene værende Kontorer. Det har derfor sikkert været heldigt, at Landbrugsministeriet udnævnte prak-

tiserende Landinspektører, der under de Vanskeligheder, Overgangstiden har medført, i Kraft af deres tidligere Virksomhed har kunnet tage Stilling overfor saadanne Spørgsmaal, der ikke tillod omstændelig Brevveksling, men fordrede en øjeblikkelig Afgørelse.

Til Afløsning af de preussiske Katasteramter oprettedes fem Amtslandinspektørkontorer, hvem det paahviler inden for det paagældende Distrikts Omraade at udføre alle i Forbindelse med Matrikulen staaende Opmaalingsarbejder, fremføre dennes Protokoller og Kort, udstede Genparter og opretholde den fornødne Forbindelse med Grundbogen.

Den sønderjydske Matrikul, der i Modsætning til den gamle danske vedligeholdes med Ejernavne, bestaar af to Hovedprotokoller, *Parcelbogen*, indeholdende en nummerisk Fortegnelse over alle i det paagældende Ejerlav beliggende Grundstykker (Parceller) med Angivelse af disses Kulturart, Klasse (Bonitet), Areal og Reinertrag, og *Artikelbogen*, der oprindeligt samlede de hver Lodsejer tilhørende Parceller indenfor Ejerlavet under en Konto (Artikel Nr.). *Grundbogen* udarbejdedes paa Grundlag af Matrikulen med en i Almindelighed af flere Bind bestaaende Bog for hvert Ejerlav, og hver da eksisterende Ejendom inden for dette erholdt sit af flere Afdelinger bestaaende Blad, saaledes at en Ejendoms grundbogsmæssige Betegnelse bestod i Bind og Blad Nr. I Modsætning til Registret til Skøde- og Panteprotokollerne indeholder Grundbogen Arealer, enten specielle Arealer for hver af Ejendommens Parceller eller summariske Arealopgørelser for hvert Art. Nr. I de til Bladet henhørende Akter opbevares den ved Grundlæggelsen fra Matrikulen leverede Udskrift med Specialarealerne, ligesom senere udfærdigede Udskrifter vedrørende Ejendommen har Plads her.

Førelsen af Ejernavne i Matrikulen nødvendiggør, at denne erholder Meddelelse fra Grundbogsmyndighederne om ethvert Ejerskifte, ligesom Grundbogens Førelse af Arealer er betinget af fornødne Oplysninger om enhver i Matrikulen stedfindende Ændring.

Blandt de Vanskeligheder, der ved Overgangen fra tysk til dansk Styre straks maatte gøre sig gældende, var Indførelsen af Udstykningsbestemmelser og Kontrollen med disses Iagttagelse; thi bortset fra en til Sikring af Landets Brødforsyning tjenende Krigslov, der gjorde Brugsnedlæggelser og Salg af større Arealer til ikke landbrugskyndige afhængige af Land-

raadens Samtykke, var Kontrol med Udstykninger et ukendt Begreb. Da den ved Grundbogens Anlæggelse benyttede Fremgangsmaade med Samling af samme Lodsejers Jorder under et Grundbogsblad var brudt ved senere stedfundne Overdragelser, idet det overlodes Parterne at træffe Bestemmelse om, hvorvidt et tilkøbt Areal indlagdes under et alt bestaaende for Køberen oprettet Grundbogsblad, overførtes til et særskilt Blad eller, forsaavidt Handelen drejede sig om hele det paa et forud eksisterende Grundbogsblad opførte Areal, forblev staaende paa dette, var de til et samlet Brug henhørende Jorder meget jævnlige opført under flere Grundbogsblade, og Kontrollen med Udstykningsbestemmelsernes Overholdelse uigen-nemførlig for Grundbogsmyndighederne, hvem det ved et ministerielt Cirkulære paalagdes gennem Forelæggelse af Erklæring fra vedkommende Amtslandinspektør at sikre sig, at der ved Overdragelse af Landbrugsejendomme til Personer, der i Forvejen ejede anden Ejendom, samt ved Handeler, der omfattede Dele af en Ejendom, at den paagældende Overdragelse ikke var i Strid med Udstykningsbestemmelserne eller at Landbrugsministeriets Dispensation var meddelt. Da Grundbogsmyndighederne ikke kunde overse disse Forhold, blev Praksis hurtig, at enhver Ejendomsoverdragelse forelagdes Amtslandinspektøren til Erklæring, forinden Parterne androg om Adkomstberigtigelse i Grundbogen, og i den i Aaret 1921 udstedte Lov om Forbud mod Nedlægning af bestaaende Landbrug og om Indskrænkning i Retten til Udstykning i de sønderjydske Landsdele blev da ogsaa optaget en Bestemmelse om, at ingen Ejendomsoverdragelse maa noteres i Grundbogen, uden at Amtslandinspektørens Erklæring foreligger.

Kontrollen med Udstykningsbestemmelsernes Iagttagelse er saaledes lagt over paa Landbrugsministeriets egne Embedsmænd, hvor den rettelig hører hjemme, og dette har bl. a. medført den i Overgangsaaarene heldige Omstændighed, at Kontorerne forinden Ejendomsoverdragelsers endelige Berigtigelse har kunnet optræde vejledende overfor Befolkningen med Hensyn til Sammenlægningsbestemmelser og Behandling af Skovarealer, hvorved utvivlsomt er forebygget adskillige Uagtsomhedsovertrædelser paa disse Omraader.

Som ovenfor berørt adskiller den sønderjydske Matrikul sig i væsentlig Grad fra den gamle danske ved sine stærkt detaillerede Oplysninger, idet ikke Ejendommen som Helhed nummereredes, men derimod hver enkelt Lod og indhegnet

Markskifte og der indenfor atter de forskellige Kulturarter. Den saa stærke Deling, der var i nøje Tilknytning til Matrikulsmaalingens skattemæssige Opgave og de tyske Grundskatters særlige Karakter, bevirker, at Oversigten bliver betydelig vanskeligere end over den danske Matrikul, men reduceret til kun at omfatte i Marken virkelig afgrænsede Arealer frembyder den for Samfundet økonomiske Fordele, idet der ved senere Ejendomsdelinger i mangfoldige Tilfælde undgaas Opmaalinger. At den stærke Inddeling i Tidernes Løb yderligere er tiltaget, er en nødvendig Følge af de tyske Beskatningsregler, da de indmaalte Grænser mellem de forskellige Kulturarter paa Grund af disses forskelligartede Beskatning ved forefaldende Delinger kun har kunnet slettes, hvor uvæsentlige Arealer til- eller fragik de respektive Parceller. Efter dansk Skattelovgivnings Indførelse vil der i og for sig intet være til Hinder for et friere Syn paa dette Omraade, saaledes at der ved forekommende Delinger i højere Grad kan finde Parcelsammensmeltninger Sted; men mod i for stærk Grad at foretage saadanne taler, at Reinertragsangivelserne, der vedblivende føres, paa samme Maade som Hartkornsangivelserne i det daglige Liv under skønsom Hensyntagen til de forskellige Egenes Forhold tillægges Vægt ved Laanesager og Ejendoms-handler.

Matrikulens grafiske Fremstillinger foreligger i højst forskellige Maalestoksforhold lige fra 1 : 500 til 1 : 7500, væsentlig hidrørende fra, at en Del Distrikter, f. Eks. de tidligere kongerigske Enklaver og en Del Godser, ikke blev medtaget ved den i 70'erne foretagne Opmaaling, idet der forelaa ældre Kort, der efter Prøve og Supplering kunde anses for brugbare. For de nymaalte Distrikter er Maalestoksforholdet 1 : 2000 anvendt for de rene Landdistrikters Vedkommende, medens 1 : 1000 og 1 : 500 er benyttet for Købstæder, Flækker og tættere bebyggede Landsbyer. Kortene foreligger i Blade af ens Størrelse ($1 \times \frac{2}{3}$ m) med enkelte Halvark. Det for Landdistrikterne benyttede Maalestoksforhold 1:2000 er selvfølgelig udmærket egnet til grafiske Beregninger og til teknisk Brug, men den ved Maalestoksforholdet bevirkede Placering af en Ejendoms Jorder paa forskellige Kortblade giver selvsagt ikke den Oversigt, som de danske ejerlavsvise udfærdigede Matrikulkort frembyder. At de paa Kontorerne værende Kort er indhæftet i Protokoller, delt i Halvplaner for hvert Kortblad, vanskeliggør ligeledes en hurtig Orientering i Ejendomsforhol-

dene, men giver til Gengæld bedre Betingelser for Kortenes Opbevaring i god Stand, i hvilken Henseende maa tages i Betragtning, at de i endog meget høj Grad anvendes til Fremvisning for Distriktets Indvaanere og saaledes er Genstand for betydelig Slitage.

Ogsaa paa det maaletekniske Omraade er der i de sønderjydske Landsdele betydelige Forskelligheder fra den i den øvrige Del af Riget almindelig anvendte Praksis. Paa de Steder, hvor Nymaalingerne fandt Sted, hvad der var Tilfældet for langt den overvejende Del af Landsdelenes Vedkommende, blev Maalesystemet afmærket, og ved forefaldende Udstykninger, der medfører nye Skels Afsætning, er den i den tyske Tid praktiserede Fremgangsmaade med at indmaale disse paa Systemet fortsat. En Genrejsning af dette er saaledes nødvendig, naar ikke tidligere afmærkede og paa Systemet indmaalte Skel-punkter, hvis Rigtighed er uomtvistelig, kan benyttes. Afmærkingen, der oprindelig kun var foretaget for Triangulationspunkter og Polygonpunkter, henholdsvis med overjordisk og underjordisk Markering (Granitsten og Drænrør), har i Tidens Løb været Genstand for en stærk Supplering, saaledes at der paa Steder, hvor Delinger i væsentlig Omfang er foretaget, nu ogsaa forefindes Drænrørsafmærkning af et betydeligt Antal Linienetpunkter, og da denne Supplering stadig fortsættes, vil med Tiden Genrejsning af Maalesystemet kunne foretages uden nævneværdig Vanskelighed.

For en Nord fra kommende Landinspektør, der gennem mange Aar har haft Lejlighed til at lære at kende de Ulemper, den danske Matrikul frembyder paa Grund af sin Mangel paa Maal i Talform til Bestemmelse af alle ældre Skel, og den Usikkerhed, der for nyere Skels Vedkommende for langt den største Del af Landets Egne hersker paa Grund af manglende varig Afmærkning, har det været af største Interesse at arbejde med den sønderjydske Matrikul, der paa disse Omraader byder ganske anderledes faglig tilfredsstillende Forhold. Skelafsætninger, som Nord for Kongeaaen ofte er brydsomme Arbejder for Landinspektørerne, er det her en Fornøjelse at have med at gøre, og at Maalene foreligger og opbevares paa Kontorerne, saaledes at Konstruktioner i et hvilket som helst til Formaalet egnede Maalestoksforhold kan udføres, er en stor Fordel ikke alene for Kontorets Virksomhed, men ogsaa for Anvendelsen af Matrikulens Materiale i det praktiske Liv.

At der i enkelte Tilfælde kan være Ulemper ved at være

afskaaret fra det frie Skøn og bundet til Maaletallenes Overholdelse er et Forhold, man ret hurtig vænner sig til, og Ulemperne træder ganske i Skygge for Fordelene.

Den nøje og naturlige Forbindelse, der under tysk Administration herskede mellem Skattevæsen og Matrikul, er det ikke — trods Forsøg derpaa — lykkedes at omlægge efter danske Forhold, saa Matrikulens Opgaver i saa Henseende er her som i det øvrige Land kun af oplysende Natur. Da Baandet mellem Skattevæsen og Matrikulsvæsen saa beklagelig løsnedes i Danmark ved Ejendomsskyldens Indførelse ved Aarhundredets Begyndelse, har — bortset fra andre Aarsager — mulig ogsaa det Forhold, at Matrikulens praktiske Udøvere rundt i Landet var private Forretningsfolk, været medvirkende til, at den Stand, der i Kraft af hele sin Uddannelse og Virken var nærmest til at overtage Ledelsen af Ejendomsskyldvurderingen, saa godt som udelukkedes fra dette Arbejde. For de sønderjydske Landdeles Vedkommende, hvor Matrikulen er decentraliseret og beror paa stedlige for Statens Regning arbejdende Kontorer, paa hvilke tilmed fuldstændige Ejendomsfortegnelser foreligger og vedligeholdes, synes en Henlægning af saadan Ledelse til disse at have været naturlig og for Staten hensigtsmæssig og økonomisk. Udover Meddelelser af oplysende Karakter om stedfundne Ejendomsdelinger og Salg og forskellige Revisionsarbejder vedrørende Vurderingsfortegnelser har Amtslandinspektørkontorerne ikke nogen nærmere Forbindelse med Skattevæsenet.

Omend der nu siden Genforeningen er hengaaet cirka fem Aar, kan der ikke paa de i denne Tid indhøstede Erfaringer udtales nogen Dom om, hvorvidt den her gældende Ordning af Matrikulsvæsenet er saaledes, at der bør arbejdes hen til en lignende Ordning i Landets øvrige Dele, eller om der mulig bør foretages Ændringer i den sønderjydske Ordning. Selvom fem Aar er en forholdsvis lang Tid, maa det tages i Betragtning, at de særlige sønderjydske Forhold noget vanskeliggør Sammenligningen med Forholdene i Landets øvrige Dele, samt at saa mangfoldige Opgaver navnlig i de første Aar skulde løses og har lagt Beslag paa Matrikulsadministrationens Opmærksomhed.

Modstandere af Tanken om Overgang fra fri Praksis til Embedskontorer fremfører jævnligt som et vigtigt Moment, at disse ikke kan være tilstrækkelig lydhøre overfor det praktiske Livs Krav. Ogsaa med Hensyn til Afgørelsen af dette

Punkt er det vanskeligt at udtale sig, da der sikkert vil være Forskel paa, om et saadant Kontor ledes af en fra det praktiske Liv hentet Person eller, som en Monopolisering i Løbet af Tiderne vil medføre, af en fra Ungdommen til denne Virksomhed opdraget og skolet Person, der ikke kan forudsættes at have det mere intime Kendskab til det praktiske Liv og Forstaaelsen af dettes Krav.

Det er ikke i et Skrift som dette Stedet til nærmere at paa-pege Fordele og Ulemper ved de sønderjydske Landsdeles Matrikulsordning; men det kan dog fremhæves, at Matrikulens Nærværelse paa den Egn, hvor den hører hjemme, maa tillægges stor Betydning. Den omfattes med Interesse af Befolkningen, der flittigt benytter den, og frembyder ved Salgsforhandlinger og for Kreditinstitutioner et let tilgængeligt Undersøgelsesmateriale. Ordningen i sit Hele byder væsentlige Fordele i administrativ Henseende, og det maa haabes, at de Erfaringer, der her er og vil blive indhentet, maa tjene til Vejledning og gøres frugtbringende af dem, hvem Opgaven med Modernisering af det danske Matrikulsvæsen før eller senere maatte komme til at paahvile.

K. KRARUP.

JORDS UDSTYKNING OG SAMMEN- LÆGNING MED SÆRLIG HENBLIK PAA LANDBRUGSEJENDOMME

AF

KONTORCHEF I LANDBRUGSMINISTERIET,
LANDINSPEKTØR J. SØRENSEN

DE FØLGENDE BEMÆRKNINGER har til Hensigt at give en Oversigt over de nugældende Regler for Jords Udstykning og Sammenlægning. Jeg har derimod ikke ment i denne korte Oversigt at kunne komme ind paa en nærmere Omtale af Udstykningsvæsenets Udvikling her i Landet, men maa med Hensyn hertil henvise til BORUP: »Den danske Landboret«, København 1880; E. MØRUP: »De for Udstykning og Sammenlægning af Landejendomme gældende Regler«, samlede til Brug for den i Henhold til Loven af 13. April 1894 nedsatte Landbokommission, Rigsdagstidende 1896—97, Tillæg, Spalte 2721—2744; H. GRAM: »Udstykning og Sammenlægning af faste Ejendomme«, København 1899; og navnlig for Sønderjyllands Vedkommende til en Artikel af Amtslandinspektør MOSBECH i Tidsskrift for Opmaalings- og Matrikulsvæsen, 9. Bind, 10.—11. Hæfte.

Udstykning.

De nu gældende Regler om Jords Udstykning og Sammenlægning findes i Lov Nr. 108 af 3. April 1925.*) For Sønderjyllands Vedkommende gælder dog Bestemmelserne i Lov Nr. 107 af s. D., som omtales senere.

*) Lov Nr. 108 af 3. April 1925 gælder ikke for København og Frederiksberg, jfr. Lovens § 31. I disse to Kommuner findes ikke Landbrugsejendomme, som er underkastet Vedligeholdelsespligt i H. t. Lov Nr. 106 af 3. April 1925, og der føres ikke fra Statens Side nogen Kontrol med Delinger af Ejendomme i disse Kommuner. Den, som ønsker en Ejendom udstykket, maa i København henvende sig til Stadskonduktøren og i Frederiksberg Kommune til Stadslandinspektøren, der derefter foretager det fornødne i H. t. de for disse Embedsmænd gældende Reglementer.

Ved Udstykning forstaar man en Deling af en samlet fast Ejendom, og ved en samlet fast Ejendom forstaas ifølge førstnævnte Lovs § 1:

- a) Jorder, der i Landbrugsministeriets Matrikul er anførte under et Matrikulsnummer,
- b) Jorder, der i Landbrugsministeriets Matrikul er anførte under flere Matrikulsnumre,
 naar disse i Forening udgør en Landbrugsejendom, jfr. Lov om Landbrugsejendomme,
 naar disse før 1. Juli 1904 har været anførte i Matrikullen med samlet Gammelskat og ikke senere er blevne adskilte ved en af Landbrugsministeriet approberet Udstykning,
 naar der ved tinglyst Deklaration eller ved Notering i Landbrugsministeriets Matrikul og i Registrerne til Skøde- og Panteprotokollerne er paalagt disse Matrikulsnumre Forpligtelse til at holdes forenede.

En Udstykning er nødvendig, naar man vil afhænde en Del af en samlet fast Ejendom eller bortfæste eller for et længere Tidsrum end 10 Aar bortleje en saadan Del. Ønskes derimod en Del af en samlet fast Ejendom overdraget i Brug for 10 Aar eller kortere Tid er en Udstykning ikke *) nødvendig. Udstykningen kræver altid Landbrugsministeriets Approbation.

Lov Nr. 108 af 3. April 1925 indeholder dels Regler om den formelle Fremgangsmaade, der skal følges ved Udstykningen af Hensyn til det offentliges Interesse i at bevare den fornødne Orden i Ejendoms- og Matrikulsforholdene, dels de Betingelser, under hvilke en Udstykning kan forventes approberet. I sidstnævnte Henseende gælder følgende Regler, jfr. Lovens § 2:

De i Henhold til Lov Nr. 39 af 24. Marts 1899, Lov Nr. 101 af 22. April 1904, Lov Nr. 94 af 30. April 1909, Lov Nr. 127 af 13. Juni 1914, Lov Nr. 323 af 22. Juni 1917, Lovene Nr. 537 og 557 af 4. Oktober 1919 og Lov Nr. 81 af 29. Marts 1924 oprettede Husmandsbrug maa ikke udstykkes, medmindre almenøkonomiske Forhold, Kommunens Bebyggelsesforhold eller lignende gør det ønskeligt at kunne anvende den paagældende Husmandsrod helt eller delvis paa anden Maade.

*) Det maa dog herved bemærkes, at ingen Del af en Landbrugsejendom maa gives i Brug til Andenmand for længere Tid end 5 Aar uden særlig Tilladelse fra Landbrugsministeriet, hvilken Tilladelse ikke kan meddeles, medmindre det paagældende Areal efter Udstykningslovgivningens Regler kan fraskilles Ejendommen. Dog er Landbrugsministeren, naar særlige Omstændigheder taler derfor, bemyndiget til at tillade, at Brugsretten over et Jordstykke, der ikke kan fraskilles ved Udstykning, overdrages til Andenmand for et Tidsrum af ikke over 8 Aar, jfr. § 2, 2. Stk. i Lov om Landbrugsejendomme af 3. April 1925.

Ved Udstykning af andre Landbrugsejendomme, jfr. Lov om Landbrugsejendomme af 3. April 1925, skal der forblive en Hovedparcel tilbage, hvis Mindstestørrelse under Hensyn til Forholdet mellem Ejendommens Areal og dens Hartkorn beregnet efter Tilstanden ved denne Lovs Ikrafttræden eller — for senere opstaaede Ejendomme — ved disses Oprettelse fastsættes efter følgende Skala:

Klasse	Forholdet mellem Areal og Hartkorn	Hovedparcellens Størrelse.
I	5 ha eller derunder til 1 Td. Hartkorn	Mindst 7 ha og { enten 2 Tdr. Hartkorn eller 6 ha bon. Maal
II	Over 5 indtil 8 ha inkl. til 1 Td. Hartkorn	Mindst 10 ha og { enten 1½ Td. Hartkorn eller 4½ ha bon. Maal
III	Over 8 indtil 14 ha inkl. til 1 Td. Hartkorn	Mindst 12 ha og { enten 1 Td. Hartkorn eller 3 ha bon. Maal
IV	Over 14 ha til 1 Td. Hartkorn	Mindst 14 ha og { enten ½ Td. Hartkorn eller 2½ ha. bon. Maal

Dog kan en Hovedparcel uden Hensyn til Forholdet mellem Areal og Hartkorn rykke op i en højere Klasse og derved nedbringes til den for denne Klasse fastsatte geometriske Størrelse, hvis det gennem Bonitering godtgøres, at den har den for samme Klasse fastsatte boniterede Størrelse.

Udstykning af Landbrugsejendomme, som ikke har den i foranstaaende Skala for Hovedparcellen foreskrevne Størrelse, kan ikke ske, medmindre der i Stedet for det Areal, der ønskes fraskilt, under Ejendommen indlægges et andet bekvemt beliggende Areal, der i Hartkorn eller boniteret Maal er mindst lige saa stort som det, der fraskilles. Dog kan Ejendommen ikke derved nedbringes under 1 ha geometrisk Maal.

En yderligere Udstykning af de i denne Paragrafs andet og tredje Stykke omhandlede Ejendomme skal dog kunne ske, naar Fraskillelsen af en Del af Ejendommen nødvendiggøres enten af Hensyn til Panterettigheder, som er stiftede før 1. April 1919, eller — for Ejendomme, som er opstaaede efter 1. April 1919 ved Sammenlægning af Jorder, som er anført under flere Matrikulsnumre — af Hensyn til de før eller samtidig med Sammenlægningen stiftede Panterettigheder, alt under Forudsætning af, at den paagældende Del af Ejendommen ved Pantsætningen var særskilt matrikuleret.

Samlede *Fredskovstrækninger* maa ikke udstykkes i mindre Lodder end 50 ha geometrisk Maal, og saadanne samlede Fredskovstrækninger, der allerede er mindre end 100 ha, kan ikke ved Udstykning deles. Hvorvidt en Skov, om hvis Udstykning der er Spørgsmaal, er en »samlet Fredskovstrækning«, afgøres af Landbrugsministeren.

Til Landbrugsejendomme efter Lov Nr. 106 af 3. April 1925 henregnes enhver Ejendom, der ved denne Lovs Ikrafttræden (1. April 1925) havde et Jordtilliggende af mindst 1 ha geometrisk Maal og en Jordværdi af mindst 1000 Kr. (jfr. Lov Nr. 352 af 7. August 1922), og enhver Ejendom, der oprettes efter Lovens Ikrafttræden, og som ved Oprettelsen har et Jordtilliggende af mindst 1 ha og en Jordværdi af mindst 1000 Kr., naar Ejendommens Tilliggende helt eller delvis anvendes til Frembringelse af Landbrugs- eller Havebrugsprodukter eller til Frugt- eller Frøavl, og naar Ejendommen er eller efter den hidtidige Lovgivning skulde være forsynet med Bygninger, hvorfra Jorden drives, uden Hensyn til, om dens Jorder udgør en Del af et Matrikulsnummer (Artikelnummer) eller i Matrikulen er anført under eet eller flere Matrikulsnumre (Artikelnumre).

Dog skal Præstegaarde og Landbrugsejendomme, der er givet i Brug til Statens eller Kommunernes Tjenestemænd, ikke være underkastet denne Lovs Bestemmelser.

Ifølge § 6 i Loven om Landbrugsejendomme skal Landbrugsministeriet drage Omsorg for, at der i Matrikulen og i Registret til Skøde- og Pantebøgerne (eller Grundbøgerne for Sønderjyllands Vedkommende) snarest muligt sker Notering om, hvilke Ejendomme der falder ind under Loven. Det er overladt Administrationen at træffe Bestemmelse om, paa hvilken Maade denne Notering hensigtsmæssigst vil kunne foretages.

Naar Noteringen har fundet Sted, skal Kommunalraadene fremtidig aarlig gøre Indberetning til Landbrugsministeriet om de i det forløbne Kalenderaar oprettede nye Landbrugsejendomme, hvorefter Ministeriet lader foretage Notering af disse Ejendomme saavel i Matrikulen som i Registret til Skøde- og Pantebøgerne.

Herved skulde Ministeriet være sat i Stand til fremtidig at føre Kontrol med, at Landbrugsejendommene bevares som selvstændige Brug, og at Reglerne for Udstykning og Sammenlægning af disse Ejendomme overholdes.

Jorder, der hverken er Husmandsbrug eller Landbrugsejendomme eller Fredskove, kan frit udstykkes.

Landbrugsministeriet kan i H. t. § 3 i Udstykningsloven af 3. April 1925 tillade en yderligere Udstykning end den, som er tilladt efter § 2, i følgende Tilfælde:

- naar den paagældende Ejendoms Jordtilliggende har en saa spredt Beliggenhed eller er af en saa uforholdsmæssig Størrelse, at en yderligere Udstykning maa anses for hensigtsmæssig,
- naar en købstadlignende Bebyggelse er opstaaet i Ejendommens Nærhed, naar Jord ønskes fraskilt til offentlig Brug,
- naar Jord ønskes fraskilt til Byggegrunde eller Havelodder, hvilke dog ikke maa have en Størrelse af over 0,6 ha geometrisk Maal, hvorhos der maa have Købere til Grundene eller Lodderne,
- naar Jord ønskes fraskilt til Forening med bestaaende Ejendomme, som ikke ved Forøgelsen faar en Størrelse af over 0,6 ha geometrisk Maal,
- naar Jord ønskes fraskilt til Oprettelse af Husmandsbrug,
- naar Jordernes Værdi betydelig overstiger, hvad de kan forrente som Landbrug,
- naar et Areal ønskes henlagt fra et mindre Jordbrug til et andet, uden at de paagældende Ejendommers Karakter derved væsentlig forandres,
- naar der efter Landbrugsministerens Skøn foreligger ganske særlige Forhold, der kan gøre Udstykningen ønskelig, samt
- for Fredskoves Vedkommende, naar særlige Omstændigheder efter Landbrugsministerens Skøn taler for en yderligere Udstykning.

Naar en Landbrugsejendom ved Udstykning i H. t. foranstaaende Bestemmelser eller paa anden Maade nedbringes under 1 ha geometrisk Maal, bortfalder Forpligtelsen til at bevare Ejendommen som selvstændigt Brug, og Jorderne vil derefter frit kunne udstykkes, jfr. § 9 i Loven om Landbrugsejendomme af 3. April 1925.

Ifølge samme Paragraf er Landbrugsministeriet bemyndiget til at meddele Tilladelse til Nedlægning af en Landbrugsejendom i Tilfælde, hvor Betingelserne er til Stede for en Udstykning af Ejendommen i Henhold til Udstykningslovens § 3, selv om Ejendommen ikke udstykkes.

Hvor en Hovedparcel i H. t. foranstaaende Bestemmelser skal udlægges, skal denne saavidt muligt udlægges i en samlet Lod inden for Kommunens Grænser, jfr. Udstykningslovens § 4.

Ifølge samme Paragraf maa ingen Parcel ved Udstykning udlægges med en for Jordernes Benyttelse uheldig Figur, og for alle Parcellers Vedkommende skal der være sørget for Adgang til offentlig Vej, for saa vidt Parcellen ikke sammenlægges med tilgrænsende Ejendom. Naar der i et stadfæstet Bygningsreglement for Kommunen have Bestemmelser angaaende Bredden af nye Veje, kan Udstykningen ikke approberes, medmindre Kommunalraadet i Overensstemmelse med de i Reglementet givne Regler har godkendt de ved Udstyk-

ningen paatænkte nye Vejes Bredde. Landbrugsministeren afgør, om disse Betingelser efter Omstændighederne er behørig opfyldte.

Saafremt Bygningerne til en Landbrugsejendom er beliggende paa en Parcel, som fraskilles, skal den tilbageblivende Hovedparcel ifølge Udstykningslovens § 4, næstsidste Stykke, inden 2 Aar efter Udstykningsapprobationens Meddelelse bebygges med de til det paagældende Jordbrug fornødne Bygninger. Det samme gælder med Hensyn til Parceller, der i H. t. Udstykningslovens § 3 fraskilles til Oprettelse af Husmandsbrug. Politimesteren og Sognefogeden har Indseende med, at denne Bebyggelsespligt rettidig og paa behørig Maade opfyldes.

Endelig henledes Opmærksomheden paa § 8 i Lov Nr. 122 af 18. April 1925 om Byplaner, der bestemmer, at naar en Byplan er godkendt af Indenrigsministeriet eller Amtsraadet, maa inden for det Omraade, som omfattes af Planen, ingen Udstykning approberes, forinden det ved Attest fra en Landinspektør er godtgjort, at den ikke er i Strid med Byplanen.

Med Hensyn til den formelle Fremgangsmaade ved Udstykning bemærkes, at den, som ønsker en Ejendom udstykket, altid maa henvende sig til en Landinspektør, som derefter foretager den i Anledning af Udstykningen fornødne Opmaaling og afmærker Parcelskellene i Marken med tydelige og varige Mærker. Saafremt den Del af Ejendommen, der ønskes fraskilt, grænser op til anden Mands Ejendom, skal Landinspektøren, saafremt Rekvirenten ønsker det, iagttage den i § 19 i Loven af 3. April 1925 nærmere fastsatte Fremgangsmaade for at faa Skellet mellem Ejendommene konstateret.

Iøvrigt maa der ved Sagens Behandling skelnes mellem:

- I) om Hartkornsfordelingen m. v. skal foretages paa Grundlag af en af en Landinspektør udarbejdet Beregning, jfr. §§ 7 til 11,
- II) om Hartkornsfordelingen m. v. kan foretages ved Landbrugsministeriets Foranstaltning, jfr. § 12, eller
- III) om de Jordstykker, der agtes fraskilte, allerede har særskilt Matrikulsnummer og Hartkorn, jfr. § 13.

I.

I alle Tilfælde, hvor Hartkornsfordelingen ikke kan foretages ved Landbrugsministeriets Foranstaltning, jfr. nedenfor under II, skal den foretages af en Landinspektør. Den sidst afholdte Boniteringsforretning — eventuelt Matrikulstaksationen — kan, naar Parterne i en Sagen vedlagt Erklæring erklærer sig enige deri, lægges til Grund for Fordelingen. Ligeledes skal de Ejendommen mulig paahvilende kgl. Penge, Skovskyld og halvaarlige Ydelser i Anledning af Tiendeafløsning fordeles af Landinspektøren.

Hvis Parterne ikke er enige i, at Hartkornet fordeles efter den sidste Boniteringsforretning, maa Landinspektøren foranledige en Jordboniteringsforretning over Ejendommen afholdt af de i Henhold til Reglerne i Afsnit VI i Loven af 3. April 1925 ansatte faste Jordboniteringsmænd.

Med Andragendet, der stiles til Landbrugsministeriet, og som maa indeholde Oplysning om, hvorvidt de Jorder, der ønskes udstykkede, hører til en Ejendom, som falder ind under Bestemmelserne i Loven om Landbrugsejendomme og i bekræftende Fald, om Hovedparcellen er forsynet med de til Ejendommens Drift fornødne Bygninger, maa der foruden Udstykningsberegningen, som skal indeholde Oplysning om, hvilken Anvendelse, der tænkes gjort af Parcellerne, følge et af Landinspektøren udfærdiget Hovedudstykningskort over Ejendommen og Specialkort over de enkelte Parceller, Udskrift af Jordboniteringsforretning, Attest fra Oppebørselsbetjenten om Hartkorn m. v. og eventuelt Erklæring fra Parterne om, at de ønsker den senest over Jorderne afholdte Bonitering — eventuelt Matrikulstaksationen lagt til Grund for Hartkornsfordelingen.

Der maa derhos findes Oplysning om, hvorvidt der udlægges nye Adgangsveje over de Jorder, som er Genstand for Udstykning, eventuelt ogsaa over andre Jorder, og i bekræftende Fald maa der med Sagen følge en Erklæring fra vedkommende Ejer om, at han samtykker i, at Vejen udlægges, jfr. Cirk. af 29. April 1925. Endvidere maa der findes Attest fra Landinspektøren, om der paa Jorderne findes Skov, som ved Udstykningen vil blive delt, og i bekræftende Fald maa Sagen indeholde en Erklæring om, hvorvidt Skovejeren er villig til at afholde Omkostningerne ved det Eftersyn af Skoven, som Ministeriet eventuelt maatte anse det for nødvendigt at lade foretage, jfr. Cirkulære af 1. Maj 1923.

Endelig maa det i alle Andragender, der medfører Opkrævning af Gebyrer i H. t. Lov Nr. 116 af 28. Marts 1923 om Afgift for Matrikulsvæsenets Ekspedition af Udstykningssager m. v. udtrykkelig angives, hvem der skal indbetale Gebyrerne, og den paagældendes nøjagtige Postadresse maa opgives, jfr. Cirkulære af 6. April 1923.

II.

Hartkornfordelingen kan foretages ved Ministeriets Foranstaltning i følgende Tilfælde:

- a) naar den eller de Parceller, der agtes fraskilte, ikke overstiger 3 ha i geometrisk Maal,
- b) naar det Areal, der agtes fraskilt, bestaar af Mose, utjenlig til Tørveskær, af Hede eller Sandflugsstrækninger. Der fordres Attest fra Landinspektøren om, at Arealet for den væsentligste Dels Vedkommende henligger uopdyrket; samt
- c) naar det Areal, der agtes fraskilt, skal benyttes til Opretelse af Husmandsbrug efter Lov Nr. 81 af 29. Marts 1924. Der fordres Attest fra vedkommende Husmandsbrugskommission om, at der er givet Køberen af Parcellen Tilsagn om Statslaan.

I de her under II anførte Tilfælde kan Sagen ordnes noget billigere, end naar den under I beskrevne Fremgangsmaade skal følges. Besparelsen ligger i:

at Landinspektøren ikke skal fordele Hartkorn m. m.,

at Hovedudstykningskortet kun skal omfatte den eller de Parceller, der fraskilles (ikke Restparcellen) og

at der ikke skal udarbejdes Specialkort over Restparcellen, men kun over de Parceller, som fraskilles.

Iøvrigt skal Andragendet være ledsaget af de samme Oplysninger og Bilag som omtalt under I.

III.

Naar to eller flere Matr. Nre. i Forening udgør en Landbrugsejendom, eller

naar disse Matrikulsnumre før 1. Juli 1904 har været anført i Matrikulen med samlet Gammelskat og ikke senere er blevet adskilt ved en af Ministeriet approberet Udstykning, eller

naar der ved tinglæst Deklaration eller ved Notering i Landbrugsministeriets Matrikul og i Registret til Skøde- og Panteprotokollerne er paalagt disse Matrikulsnumre Forpligtelse til at holdes forenede,

udgør de Jorder, der er anført under de paagældende Matrikulsnumre, i Forening en samlet fast Ejendom, jfr. § 1 b i Loven af 3. April 1925.

Hvis et Jordstykke, der er anført under et af disse Matrikulsnumre, ønskes fraskilt, er der derfor Tale om en Udstykning, til hvilken Landbrugsministeriets Approbation udkræves.

Ansøgningen om Udstykningen maa bilægges med Udstykningskort in duplo for det paagældende Matrikulsnummer, udfærdiget af en Landinspektør, og iøvrigt maa Ansøgningen være ledsaget af de samme Oplysninger og Bilag som omtalt under I, dog er der selvfølgelig ikke Spørgsmaal om Erklæring fra Parterne angaaende Boniteringen, da Parcellen i Forvejen har særskilt Hartkorn.

Ejer en Mand derimod flere særskilt matrikulerede Jordstykker (Matr. Nre.), der hidtil har været forenede, men som ifølge foranstaaende ikke udgør en samlet Ejendom, er der, saafremt et eller flere af disse Matr. Nre. ønskes fraskilte for at udlejes eller afhændes, ikke Tale om egentlig Udstykning, og Ministeriets Tilladelse til Fraskillelsen er derfor ikke nødvendig efter § 1 i Udstykningsloven af 3. April 1925. I denne Forbindelse maa Opmærksomheden dog henledes paa nævnte Lovs § 32, der bestemmer:

Indtil der i Matrikulen og i Registret til Skøde- og Pantebøgerne er sket fornøden Notering om, hvilke Ejendomme der er underkastet den i Lov om Landbrugsejendomme omhandlede Vedligeholdelsespligt, jfr. nævnte Lovs § 6, maa særskilt matrikulerede Jorder ikke uden Landbrugsministeriets Tilladelse fraskilles det Brug, hvortil de hører, og intet Skøde eller andet Adkomstdokument og ingen Brugskontrakt vedrørende fast Ejendom maa tinglæses, forinden Dokumentet af vedkommende Oppebørselsbetjent er blevet forsynet med Paategning om, at det i Skødet eller Brugskontrakten omhandlede Areal er særskilt vurderet saavel ved den i Aaret 1920 foretagne 4de almindelige Vurdering som ved den i Aaret 1923 foretagne 5te almindelige Vurdering til Ejendomsskyld, eller — for saa vidt dette ikke er Tilfældet — at Landbrugsministeriet efter 1. April 1919 har meddelt Tilladelse til, at det paagældende Areal fraskilles det Brug (eventuelt et af de til Bruget hørende Matr.-Nre.), som omfattes af Ejendomsskyldvurderingerne. I sidste Tilfælde maa Datoen for Ministeriets Tilladelse og de særlige Forpligtelser, der maatte være knyttet til denne Tilladelse, fremgaa af Oppebørselsbetjentens Paategning.

De her anførte Bestemmelser skal dog ikke være til Hinder for, at et Skøde paa et særskilt matrikuleret Jordstykke tinglæses, naar det godtgøres for Dommeren, at der inden den 1. April 1919 er oprettet skriftligt Overdragelsesdokument angaaende det paagældende Jordstykke.

Andragender til Landbrugsministeriet om Approbation paa Udstykning skal indsendes med Erklæring fra vedkommende Kommunalraad, jfr. Lovens § 6. Andragenderne kan skrives paa ustemplert Papir, dog skal Stempel til Takst 1 Kr. benyttes, naar Udstykningen søges approberet i Henhold til den Landbrugsministeriet ved Lovens § 3 tillagte Dispensationsmyndighed. I sidste Tilfælde maa Sagen oplyses saaledes, at Ministeriet er i Stand til at afgøre, om Betingelserne for at fravige de i § 2 fastsatte Indskrænkninger i Retten til Udstykning er til Stede, jfr. Landbrugsministeriets Cirkulære af 29. April 1925.

Magelæg.

Naar Arealer, der hører under forskellige Ejendomme, ønskes ombyttede, vil en saadan Ordning som Regel kunne opnaas ved Udstykning af de paagældende Ejendomme med efterfølgende Overdragelse af de fraskilte Lodder.

Ifølge § 17 i Udstykningsloven af 3. April 1925 kan saadanne Ombytninger imidlertid i visse Tilfælde ordnes, uden at der foregaar en Udstykning af de paagældende Ejendomme, idet Landbrugsministeriet kan tillade, at Arealer, der henhører under forskellige Ejendomme (Matr. Nre.), gensidigt overføres fra den ene Ejendom til den anden uden Forandring i Hartkornet for de paagældende Ejendomme.

Betingelserne for saadanne Magelæg er følgende:

- a. De Arealer, der skal ombyttes, maa være lige store i boniteret Maal. At dette er Tilfældet maa godtgøres ved en af en Landinspektør paa Grundlag af en over de paagældende Arealer afholdt Jordboniteringsforretning foretagen Beregning.

Er de Arealer, der ønskes magelagte, ikke større end 0,5 ha geometrisk Maal, kan Magelæget foretages ved Ministeriets Foranstaltning paa Grundlag af Matrikulstaksationen.

- b. Arealerne skal som Regel ligge i samme Kommune og samme Ejerlav. Afvigelser fra denne Regel kan kun tillades, naar der er Spørgsmaal om Grænsereguleringer.

- c. Tilhører de Ejendomme, mellem hvilke Magelæget skal foregaa, samme Ejer, skal Sagen indeholde Oplysning om, hvorvidt der findes Brugere, som er interesserede i Magelæget, og i bekræftende Fald maa der foreligge en Erklæring fra Brugerne om, at der fra deres Side ikke haves noget mod Magelæget at erindre.
- d. Panthaverne i de paagældende Ejendomme skal som Regel ved tinglæste Paategninger paa deres Panteobligationer have meddelt Samtykke til Magelæget. Andragendet om Approbation paa Magelæget bør dog indsendes til Ministeriet, inden denne Betingelse opfyldes. Kan Ministeriet gaa ind paa Magelæget, meddeles det da Andrageren, at Magelæget vil kunne ventes approberet, naar det godtgøres for Ministeriet, at Panthavernes Samtykke foreligger. Panthavernes Paategninger kan tinglæses uden Gebyr.

Andragende om Approbation paa Magelæg, der skal skrives paa stemplet Papir til Takst 1 Kr., stiles til Landbrugsministeriet og indsendes med Erklæring fra vedkommende Kommunalraad. Med Ansøgningen maa følge et Hovedkort og Specialkort over de Arealer, som ønskes ombyttet, Attest fra Landinspektøren om Skov, Udskrift af Jordboniteringsforretning, Areal- og Reduktionsberegning, Attest om Ejendommenes Hartkorn m. v., Oplysning om, hvorvidt der findes Bygninger paa de Arealer, som søges magelagte og om, hvem der skal indbetale den i Lov Nr. 116 af 28. Marts 1923 foreskrevne Statsafgift, jfr. Cirkulære af 6. April 1923, Post 4.

Eventuelt maa der endvidere vedlægges Sagen Erklæring fra Brugerne, jfr. foran under c, og, hvis Magelæget ønskes ordnet paa Grundlag af Matrikulstaksterne, en Erklæring herom fra Parterne.

Saafernt de Arealer, der ombyttes, ikke er lige store i boniteret Maal, maa Sagen ordnes saaledes, at der — foruden Magelæget — foregaa en Udstykning af den Ejendom, der afgiver det største Areal. Den Del af Arealet, der overstiger det Areal, som den anden Ejendom afgiver, afsættes som særskilt Parcel, der derefter maa tilskødes Ejeren af den anden Ejendom.

Jorders Sammenlægning.

Om Sammenlægning af Jorder taler man, naar Jorder, der hidtil har henhørt under forskellige Brug, eller som hver for sig har været drevet som selvstændige Brug, forenes for i Fremtiden at drives som et samlet Brug.

Ifølge § 14 i Lov Nr. 108 af 3. April 1925 kan Jorder med de af Bestemmelserne i denne Lov følgende Begrænsninger og under Iagttagelse af, at ingen Landbrugsejendom nedlægges som selvstændigt Brug, frit sammenlægges og benyttes.

I Henhold hertil kan følgende Regler om Sammenlægning opstilles:

- a. Husmandsbrug, der er underkastet de Love, der gælder for Tilvejebringelse af Jordlodder til Landarbejdere og Lovene om Oprettelse af Husmandsbrug (herunder Lovene Nr. 537 og 557 af 4. Oktbr. 1919), maa ikke sammenlægges indbyrdes eller med andre Landbrugsejendomme, og saadanne Husmandsbrug maa i det hele taget ikke forøges med anden Jord uden Landbrugsministerens efter Kommunalraadets Anbefaling meddelte Tilladelse, jfr. § 16 i Lov Nr. 108 af 3. April 1925.
- b. Andre Ejendomme, der er underkastet den i Lov Nr. 106 af 3. April 1925 om Landbrugsejendomme omhandlede Vedligeholdelsespligt, maa heller ikke sammenlægges.
- c. Jorder, der ikke hører til Ejendomme, som falder ind under Bestemmelserne i Loven om Landbrugsejendomme, kan frit sammenlægges og benyttes under et samlet Brug, og saadanne Jorder kan ogsaa frit sammenlægges med og bruges under Ejendomme, som falder ind under Loven om Landbrugsejendomme, dog ikke under Statshusmandsbrug, jfr. foran under a.

De tidligere bestaaende Indskrænkninger i Retten til Samdrift af Hovedgaardsjord og Bondejord er ophævede ved § 8 i Lov Nr. 106 af 3. April 1925. Forbudet mod at drive Bondejord under Hovedgaardsjord er herefter bortfaldet.

Ifølge foranstaaende Regler er Sammenlægning af to eller flere Landbrugsejendomme til een Ejendom altsaa forbudt, men ifølge § 15 i Lov Nr. 108 af 3. April 1925 kan Landbrugsministeren efter Kommunalraadets Anbefaling meddele Tilladelse til Sammenlægning af smaa Ejendomme.

Betingelserne er følgende:

- a. Sammenlægningen maa højst omfatte 3 Ejendomme,
- b. De paagældende Ejendomme maa tilhøre samme Ejer,
- c. Den ved Sammenlægningen dannede Ejendoms Tilliggende maa som Regel ikke overstige 3 ha boniteret Maal (udregnet efter Jordboniteringer, som ikke maa være ældre end 25 Aar),
- d. Ejendommenes Jorder skal være heldigt beliggende for samlet Drift,
- e. Ejendommene skal som Regel være beliggende i samme Kommune — en Fordring, som Landbrugsministeriet kan frafalde,
- f. Panthaverne i de paagældende Ejendomme maa ved tinglæst Paategning paa deres Panteobligationer meddele Samtykke til Sammenlægningen, der vil medføre, at Jorderne i Matrikullen og i Registret til Skøde- og Pantebøgerne vil blive noterede som en samlet Ejendom.

Ansøgninger om Tilladelse til Sammenlægning af Landbrugsejendomme, der skal skrives paa stemplet Papir til Takst 1 Kr., maa være bilagt med Hartkornsattester og Kort over Ejendommene, med Udskrift af Jordboniteringsforretning samt med en af en Landinspektør foretagen Beregning af Ejendommenes Tilliggende i boniteret Maal. Paa Kortet maa Bygningerne, hvorunder Jorderne agtes drevet, være indtegnet, og hvis Jorderne ikke ligger i en samlet Strækning, maa derhos Afstanden fra Bygningerne ad de til Lodderne førende Veje være angivet for de fraliggende Lodders Vedkommende.

Endelig maa det i Andragendet angives, hvem der skal indbetale den i Lov Nr. 116 af 28. Marts 1923 foreskrevne Statsafgift, jfr. Cirkulære af 6. April 1923, Post 4.

De særlige Forhold i Sønderjylland.

Som anført Pag. 88 gælder foranstaaende Regler ikke i de sønderjydske Landsdele.

Medens Reglerne om Landbrugsejendommens Vedligeholdelsespligt gælder for hele Landet, idet kun København, Frederiksberg og Færøerne er undtaget fra Lov Nr. 106 af 3. April 1925 om Landbrugsejendomme, har Lov Nr. 108 af 3. April 1925 om Jords Udstykning og Sammenlægning m. m. ikke kunnet gøres gældende i Sønderjylland af Hensyn til den særlige Ordning af Matrikuls- og Grundbogs- (Tinglæsnings-) væsenet.

Det er dog særlig den mere formelle Side — Fremgangsmaaden — der er forskellig, hvilket hænger sammen med, at Matrikulsvæsenet i de sønderjydske Landsdele er decentraliseret. I denne Del af Landet er det ikke, saaledes som i det øvrige Land, nødvendigt, at alle Udstykninger approberes af Landbrugsministeriet, idet den fornødne Kontrol med Delingen af faste Ejendomme her kan føres af Amtslandinspektørerne, der som Statsembedsmænd holder Matrikulens Dokumenter á jour, jfr. Lov Nr. 330 af 28. Juni 1920.

Lov Nr. 107 af 3. April 1925 om Indskrænkninger i Retten til Jords Udstykning samt om Jords Sammenlægning i de sønderjydske Landsdele indeholder ingen Regler om Fremgangsmaaden ved Udstykning, idet disse Forhold ordnes ad administrativ Vej.

Den, som ønsker en Ejendom udstykket, har desangaaende at henvende sig til vedkommende Amtslandinspektør, der i H. t. de ham givne Instruktioner afgør, om han kan ordne Sagen, eller om den skal forelægges Ministeriet. Der findes 5 Amtslandinspektørkontorer i Byerne: Haderslev, Toftlund, Aabenraa, Sønderborg og Tønder.

Angaaende de Betingelser, under hvilke en Udstykning kan forventes ordnet, indeholder Loven følgende Regler:

§ 1.

De i Henhold til Lov Nr. 322 af 22. Juni 1917, Lovene Nr. 537 og 557 af 4. Oktober 1919, jfr. Lov Nr. 283 af 30. Juni 1922, og Lov Nr. 81 af 29. Marts 1924 oprettede Husmandsbrug maa ikke udstykkes, medmindre almenøkonomiske Forhold, Kommunens Bebyggelsesforhold eller lignende gør det ønskeligt at kunne anvende den paagældende Husmandslod helt eller delvis paa anden Maade.

Ved Udstykning af andre Landbrugsejendomme, jfr. Lov om Landbrugsejendomme, skal der forblive en Hovedparcel tilbage, hvis Mindstestørrelse under Hensyn til Forholdet mellem Ejendommens Skyldudbytte (Reinertrag) og dens Areal beregnet efter Tilstanden ved denne Lovs Ikrafttræden eller — for senere opstaaede Ejendomme — ved disses Oprettelse fastsættes efter følgende Skale:

Klasse	Forholdet mellem Skyldudbytte og Areal	Hovedparcellernes Størrelse
I	Over 8 Daler Skyld pr. ha	Mindst 7 ha, 80 Daler Skyld og 10 000 Kr. Jordværdi.
II	Over 5 indtil 8 Daler inkl. Skyld pr. ha	Mindst 10 ha, 60 Daler Skyld og 8 000 Kr. Jordværdi.
III	Over 3 indtil 5 Daler inkl. Skyld pr. ha	Mindst 12 ha, 40 Daler Skyld og 7 000 Kr. Jordværdi.
IV	Indtil 3 Daler inkl. pr. ha	Mindst 14 ha, 20 Daler Skyld og 6 000 Kr. Jordværdi.

Ved Beregningen af Ejendommens Klasse og Hovedparcellens Størrelse kan Søarealer ikke medtages.

Udstykning af Landbrugsejendomme, som ikke har den i foranstaaende Skala for Hovedparcellen foreskrevne Størrelse, kan ikke ske, medmindre der i Stedet for det Areal, der ønskes fraskilt, under Ejendommen indlægges et andet bekvemt beliggende Areal med mindst lige saa stort Skyldudbytte (Reinertrag) og Jordværdi som det, der fraskilles. Dog kan Ejendommen ikke derved nedbringes under 1 ha.

En yderligere Udstykning af de i denne Paragrafs 2det og 3die Stykke omhandlede Ejendomme skal dog kunne ske, naar Fraskillelsen af en Del af Ejendommen nødvendiggøres enten af Hensyn til Panterettigheder, som er stiftet før denne Lovs Ikrafttræden, eller — for Ejendomme, som opstaar efter denne Lovs Ikrafttræden ved Sammenlægning af Jorder — af Hensyn til de før eller samtidig med Sammenlægningen stiftede Panterettigheder, alt under Forudsætning af, at den paagældende Del af Ejendommen ved Pantsætningen var særskilt matrikuleret.

Samlede Skovstrækninger maa ikke udstykkes i mindre Lodder end 50 ha, og saadanne samlede Skovstrækninger, der allerede er mindre end 100 ha, kan ikke ved Udstykning deles. Hvorvidt en Skov, om hvis Udstykning der er Spørgsmaal, er „en samlet Skovstrækning“, afgøres af Landbrugsministeren.

§ 2.

Landbrugsministeren er bemyndiget til at fravige de i § 1 fastsatte Indskrænkninger i Retten til Jords Udstykning i følgende Tilfælde: naar den paagældende Ejendoms Jordtilliggende har en saa spredt Beliggenhed eller er af en saa uforholdsmæssig Størrelse, at en yderligere Udstykning maa anses for hensigtsmæssig, naar en købstadlignende Bebyggelse er opstaaet i Ejendommens Nærhed, naar Jord ønskes fraskilt til offentlig Brug, naar Jord ønskes fraskilt til Byggegrunde eller Havelodder, hvilke dog ikke maa have en Størrelse af over 0,6 ha, hvorhos der maa have Købere til Grundene eller Lodderne, naar Jord ønskes fraskilt til Forening med bestaaende Ejendomme, som ikke ved Forøgelsen faar en Størrelse af over 0,6 ha, naar Jord ønskes fraskilt til Oprettelse af Husmandsbrug,

naar Jordernes Værdi betydelig overstiger, hvad de kan forrente som Landbrug,
 naar et Areal ønskes henlagt fra et mindre Jordbrug til et andet, uden at de paagældende Ejendommers Karakter derved væsentlig forandres,
 naar der efter Landbrugsministerens Skøn foreligger ganske særlige Forhold, der kan gøre Udstykningen ønskelig, samt
 for Skoves Vedkommende, naar særlige Omstændigheder efter Landbrugsministerens Skøn taler for en yderligere Udstykning.

§ 3.

Hvor en Hovedparcel i Henhold til foranstaaende Bestemmelser skal lades tilbage, skal denne saa vidt muligt udlægges i en samlet Lod inden for Kommunens Grænser.

Ingen Lod maa udlægges med en for Jordens Benyttelse uheldig Figur.

Naar det af Kommunalraadets Erklæring over Sagen fremgaar, at Raadet formener, at disse Betingelser ikke er opfyldt, eller at Udstykningen er i Strid med de for Kommunen gældende Vedtægter, afgør Landbrugsministeren, om Udstykningen kan fremmes.

Saafremt Bygningerne til en Landbrugsejendom er beliggende paa et Areal, som fraskilles, skal den tilbageblivende Hovedparcel inden 2 Aar efter Udstykningsdokumenternes Udfærdigelse bebygges med de til det paagældende Jordbrug fornødne Bygninger. Det samme skal gælde med Hensyn til Lodder, der i Henhold til § 2 fraskilles til Oprettelse af Husmandsbrug. Politimesteren og Sognefogeden har Indseende med, at denne Bebyggelsespligt rettidig og paa behørig Maade opfyldes.

§ 4.

Ingen Ejendomsoverdragelse maa noteres i Grundbogen, forinden der fra Amtslandinspektøren foreligger Erklæring om, at Overdragelsen ikke er i Strid med denne Lovs Bestemmelser, eller at Landbrugsministeriet har meddelt den til Sagens Ordning nødvendige Dispensation.

Ingen Del af en Ejendoms Jordtilliggende maa særskilt bortfæstes eller for et længere Tidsrum end 10 Aar bortlejes, og intet hertil sigtende Dokument maa indføres i Grundbogen, medmindre det paagældende Grundstykke er fraskilt Ejendommen, og dette ved Erklæring fra Amtslandinspektøren godtgøres for Dommeren.

Reglerne for Jords Sammenlægning er de samme i Sønderjylland som i det øvrige Land (se Pag. 99 og 100), dog maa den under c givne Regel for Sønderjyllands Vedkommende lyde saaledes:

Den ved Sammenlægningen dannede Ejendoms samlede Skyldudbytte (Reinertrag) maa som Regel ikke overstige 45 Daler, dog vil Sammenlægning til en Størrelse af 4 ha kunne tillades uanset Skyldudbytte, jfr. Lovens § 6.

J. SØRENSEN.



† P. G. T. BIRK

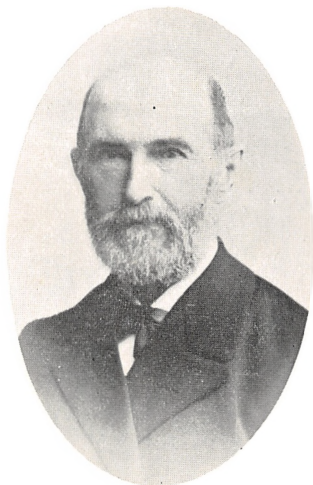

† J. E. F. MØRUP

LANDINSPEKTØR-
FORENINGENS
ÆRESMEDLEMMER

1875 — 1925

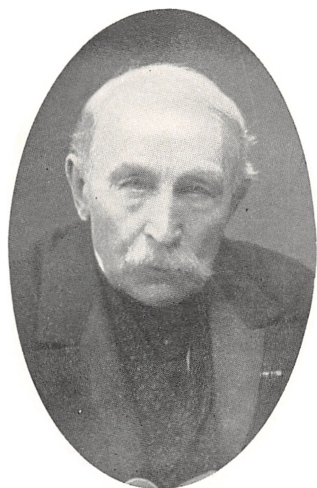

† S. HALD



† P. P. FREUCHEN

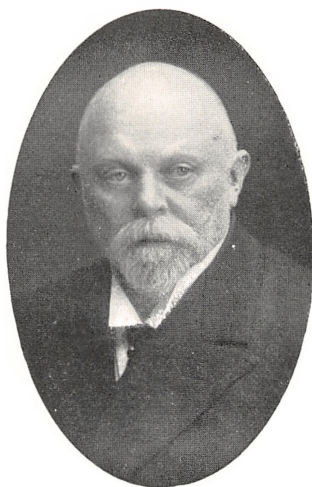

P. BENTZON

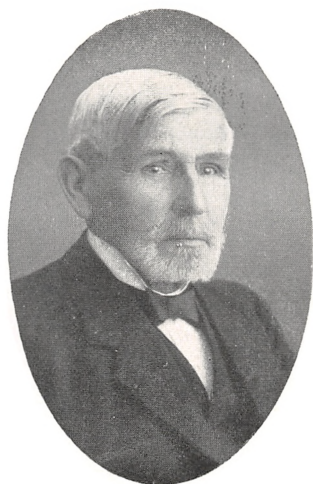

N. F. JENSEN



H. V. NYHOLM

BIOGRAFIER

AF

SAMTLIGE NULEVENDE OG AFDØDE
LANDINSPEKTØRER, DER SOM MEDLEMMER
HAR VÆRET KNYTTET TIL LANDINSPEKTØR-
FORENINGEN

1875 – 1925



AABERG, Christian Peter, f. 6. April 1868 i Ellemose, Hygum Sogn ved Lemvig. Søn af Gaard- og Teglværksejer Jens Christian Aa. og Hustru Marie Stougaard.

Alm. Forberedelseseksamen 1883. Landinspektørstudiet paabegyndt 1884. Eksamen 1889. Bestalling 3. Februar 1890.

Ass. hos Landinsp. A. T. Møller, Varde, 1889. Praksis i Lemvig fra 1891. — Teglværksejer. Sparekassedirektør. Formand i Bestyrelsen for Vemb—Lemvig—Thyborøn Jernbane.

Gift i København 13. Oktober 1891 med Anna Margrethe Bülow, f. 23. September 1869 i København, død 1914. Datter af Købmand Anton B. og Hustru Kirstine Hermine Ingwersen.

AHL, Svenning Antonius Svanholm, f. 12. Marts 1871 paa Svanholmsgaard, Svanfolk By, Skibsted Sogn, Aalborg Amt. Søn af Gaardejer Jens Svanholm Nielsen og Hustru Marie Svenningsen.

Landinspektøreksamen 1896. Bestalling 1898. Praksis i Aarup.

Gift 25. Maj 1900 med Siegfrieda Adolfine Lorentzen, f. 16. August 1871.



ALMIND, Kai Oluf, f. 23. August 1898 i Odense. Søn af Tømrermester Ernst Anton A. og Hustru Emilie Andkjær.

Realeksamen 1915. Alm. Forberedelseseksamen 1917. Landinspektørstudiet paabegyndt 1917. Praktisk Uddannelse hos Landinsp. S. Jungersen, Maribo. Eksamen 1922. Bestalling 4. Oktober 1922.

Praksis i Odense fra 1922.

Gift 9. November 1924 med Gunver Hansen. Datter af Købmand Arnold H., Odense.



† **AMDISEN, Jens Møller**, f. 24. Juli 1836 paa Over Mølle ved Langaa, død 12. Januar 1924. Søn af Møller Jens A. og Hustru Karen Jensdatter. Præliminæreksamen 1856. Landinspektøreksamen 1860. Bestalling 30. Juni 1861.

Praksis med Bolig i Over Mølle 1861—76, i Vellev 1876—77, i Langaa 1877—1919. Gaardejer i Langaa 1879—1907. Medlem af Bestyrelsen af Frijsenborg-Faurskov Birks Landboforening 1866—77. Medlem af Bestyrelsen for Frijsenborg-Faurskov Birks Spare- og Laanekasse i 12 Aar. Vurderingsmand efter Lov af 19. Marts 1869. Distriktsforstander for Brandforsikringen »Jylland« 1865—1900 og for »Danmark« 1900—19. Distriktsforstander for Hagelskadeforsikringen for Nørrejylland 1897—1919. Landvæsenkommisær 1881—1911. Formand for Langaa og Omegns Landboforening 1874—86. Medlem af og Formand for Vellev Sogneraad i Tidsrum mellem 1860—80.

Gift paa Herlufsholm 16. Februar 1887 med Christiane Wilhelmine Rasmussen, f. 28. Oktober 1853 i Silkeborg, død 1916. Datter af Købmand Anton Knud R. og Hustru Laura Jacobine Lindholm.



† **ANDERSEN, Anders Nielsen**, f. 19. Februar 1851 i Husby, Odense Amt, død 28. Juli 1900. Søn af Gaardfæster, Folketingsmand Niels A. og Hustru Peterlene Larsdatter.

Landmand. Landbrugskandidat 1876. Landinspektøreksamen 1879. Bestalling 18. April 1879.

Praksis i Odense 1879—1900. Opmaaling af forskellige Jernbaner: Hobro—Løgstør, Kolding—Egtved, Vejle—Give—Vandel, Tommerup—Assens, Odense—Kerteminde. Sekretær i Fyns Stifts patriotiske Selskab 1882—1900. Generalsekretær for

den 18. danske Landmandsforsamling i Odense 1900. Forstander for det teoretiske Landbrugsinstitut i Odense 1893—1900. Medlem af Odense Byraad. Medlem af Landinspektørforeningens Bestyrelse 1896—1900. Formand for Kredsudvalget for 4. Kreds 1896—1900.

Litterære Arbejder: »Kortfattet Mælkerilære«. »Kultiveringsforholdene ved Vierø—Lindø Inddæmning«. »Engene og deres Pasning«.

Ordensdekorationer: R. af Dbg. Dbmd. Fm.

Gift i Husby 28. Oktober 1880 med Lene Marie Jørgensen, f. 25. Juni 1858 i Husby. Datter af Gaardfæster Jørgen Nielsen og Hustru Kirsten Madsen.



ANDERSEN, Christian, Registrator i Direktoratet for Matrikulsvæsenet, f. 7. Januar 1869 paa Hasselø. Søn af Gaardejer Anders Pedersen og Hustru Maren Pedersen.

Alm. Forberedelseseksamen 1885. Landinspektørstudiet paabegyndt 1885. Eksamen 1891. Bestalling 13. Juli 1891.

Ass. hos Landinsp. A. T. Møller, Varde, 1890. Ansat i Matrikulskontoret 1890. Overrevisor 1894. Registrator fra 1902.

Gift i Vaalse 5. Maj 1893 med Karen Cathrine Jensine Nielsen, f. 13. Maj 1866 i Egense, død 1915. Datter af Gaardejer Niels N. og Hustru Maren Andersen.



ANDERSEN, Einer, Fuldmægtig i Landbrugsministeriet, f. 8. December 1887 i Holbæk. Søn af Fabrikejer Wiggo A. og Hustru Anna Cecilie Sæbye.

Alm. Forberedelseseksamen 1904. Landinspektørstudiet paabegyndt 1906. Praktisk Uddannelse hos Landinsp. V. T. Blangstrup, Nykøbing F, og ved Hedeselskabet. Eksamen 1911. Bestalling 19. August 1911.

Ass. hos Landinsp. L. T. Hvenegaard, Svendborg, og N. F. Jensen, Frederiksberg. Revisor i Matrikulskontoret 1912. Overrevisor 1917. Fuldmægtig 1919.

Gift i Charlottenlund 8. December 1912 med Sigrid Louise Eugenie Onsberg Friis, f. 17. December 1884 i Købelev. Datter af Landbrugskonsulent, Justitsraad Louis F. og Hustru Eugenie Onsberg.



ANDERSEN, Holger Viggo, f. 15. September 1900 i Aarhus. Søn af Vagtmester i Kriminalpolitiet Valdemar A. og Hustru Kathrine Madsen.

Artium 1918. Bankassistent 1918—19. Landinspektørstudiet paabegyndt 1919. Praktisk Uddannelse hos Landinsp. E. Gleerup Christensen, Viborg. Eksamen 1924.

Ass. hos Landinsp. A. M. S. Jensen, Vejle, 1924.



ANDERSEN, Klaus Peter, Assistent hos Stadsingeniøren i Aalborg, f. 15. Februar 1876 i Midstrup By, Levring Sogn, Viborg Amt. Søn af Landmand Søren A. og Hustru Maren Clausen.

Alm. Forberedelseseksamen 1892. Studium ved Den polytekniske Lærestalt til 1895. Ass. hos Etatsraad, Landinsp. P. Bentzon 1898—1901. Landinspektørstudiet paabegyndt 1901. Praktisk Uddannelse hos Landinsp. J. v. Bülow, Trustrup. Eksamen 1904. Bestalling 4. August 1904.

Praksis i Brædstrup 1904—13. Ansat hos Stadsingeniøren i Aalborg 1913.

ANDERSEN, Niels, f. 9. November 1870 paa Refsnæs. Søn af Proprietær Andersen. Landinspektørstudiet paabegyndt 1891. Eksamen 1899. Bestalling 1899. Praksis i Viborg.



† **ANDERSEN, Peder Bendix**, f. 11. April 1837 i Oldrup, Aarhus Amt, død 1884. Søn af Gaardejer Espen A. og Hustru Karen Knudsen.

Landmand. Landinspektørexamen 1866. Bestalling 25. August 1866. Praksis i Oldrup 1866—84. Ugift.



† **ANDERSEN, Rasmus**, f. 28. December 1843 i Elsborg i Viborg Amt, død 20. Juli 1917. Søn af Landmand Anders Rasmussen og Hustru Maren Nielsdatter.

Landmand. Forberedelseseksamen 1879. Landinspektørstudiet paabegyndt 1879. Eksamen 1883. Bestalling 21. Juli 1883.

Ass. i Matrikulskontoret 1883. Praksis i Viborg 1884—1913. Opmaaling af Hjaibæk By, Vorde Sogn.

Medlem af Byraadet og af Skolekommissionen i Viborg. Kommunal Revisor. Vurderingsformand for Viborg Skyldkreds 1903—15.

Litterære Arbejder: »Optegnelser fra Randrup Gods 1908«. Ugift.



ANDERSEN, Svend Olaf Eduard, Overrevisor i Direktoratet for Matrikulsvæsenet, f. 12. Juni 1887 i København. Søn af Ingeniør, cand. polyt. Eduard A. og Hustru Anna Poulsen.

Artium 1904. Landinspektørexamen 1910. Bestalling 15. Juli 1910. Ass. hos Landinsp. O. S. Sørensen, Aarhus, A. M. Rørup, Kalundborg, og A. L. Birk, Hjørring, 1911—14.

Praksis i Frederikssund 1915—17. Revisor i Matrikulskontoret 1918. Overrevisor 1919.



ANDERSEN, Thor Oluf, Vandingsinspektør i Argentina, f. 30. November 1885 i Holbæk. Søn af Fabrikejer Wiggo A. og Hustru Anna Cecilie Sæbye.

Boghandlerlærling. Alm. Forberedelseseksamen 1902. Landinspektørstudiet paabegyndt 1904. Praktisk Uddannelse hos Landinsp. A. M. Rørup, Kalundborg. Eksamen 1911. Bestalling 7. April 1911.

Ass. hos Landinsp. E. Jensen, Nakskov, og F. C. Gørtz, Helsingør, 1911. Kulturtekniker i Argentina fra 1911.



† **ANTHONIUS, Karl Kristian**, f. 7. Maj 1893 i Rindom i Ringkøbing Amt, død 27. December 1917. Søn af Gaardejer Peder A. og Hustru Laura Pedersen.

Alm. Forberedelseseksamen 1910. Landinspektørstudiet paabegyndt 1911. Praktisk Uddannelse hos Landinsp. J. v. Bülow, Trustrup, og ved Hedeselskabet. Eksamen 1916. Bestalling 8. November 1916. Ass. ved Nymaalingerne i Nordsjælland.

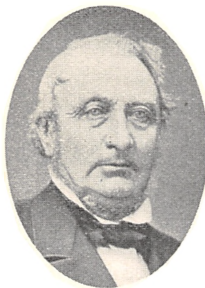

† **ASMUSSEN, Frederik Carl Jørgen**, f. 17. Januar 1816 i Holsten, død 31. Marts 1891.

Forstmand ved Palsgaard Skovdistrikt ved Nr. Snede. Praksis som Landinspektør med Bolig paa Birkholm ved Brædstrup, Skanderborg Amt. Medvirkede ved Afsætningen af Landegrænsen 1864.

Landvæsenskommissær. Sogneraadformand for Brædstrup Sogn. Branddirektør for Brandforsikringsselskabet »Jylland«.

Gift i Thyregod 11. November 1869 med Ida Louise Asmussen, f. 19. Januar 1847, død 1892. Datter af Kalkværksejer Severin Jacob A.



AUDER, Egon Christian Andre Viggo, Revisor i Direktoratet for Matrikulsvæsenet, f. 22. Oktober 1891 paa Frederiksberg. Søn af Billedhugger Hans Christian Viggo-Hansen og Hustru Franziska Andrea Ørsted.

Alm. Forberedelseseksamen 1907. Landinspektørstudiet paabegyndt 1908. Praktisk Uddannelse hos Landinsp. L. T. Hvenegaard, Svendborg, A. G. Birk, København, og ved Hedeselskabet. Eksamen 1915. Bestalling 18. August 1915.

Ass. hos Landinsp. A. G. Birk 1915—20. Praksis i København 1920—22. Revisor i Matrikuldirektoratet 1922.

Gift i København 25. August 1922 med Ingeborg Schønheyder, f. 30. Oktober 1886 i København. Datter af Justitsraad, Vandinspektør Jan Carl Emil Hermann S. og Hustru Marie Frederikke Dorthea Jacobsen.



BALLE, Nikolaj Edinger, Overrevisor i Direktoratet for Matrikulsvæsenet, f. 10. Marts 1879 i Godthaab, Grønland. Søn af Pastor Nikolaj Edinger B. og Hustru Kathrine Fleischer.

Alm. Forberedelseseksamen 1897. Landinspektørstudiet paabegyndt 1898. Praktisk Uddannelse hos Landinsp. P. Schouenborg, Holsted. Eksamen 1903. Bestalling 11. September 1903.

Praksis i Skive sammen med Landinsp. J. Lind 1903—17, selvstændig Praksis 1917—19. Revisor i Matrikuldirektoratet 1919, Overrevisor 1922.

Landvæsenskommissær for Viborg Amtsrads kreds 1919.

Gift i København 8. November 1905 med Ella de Svanenskjold, f. 15. Juni 1881 i Mörarp, Sverige. Datter af Assistent under Københavns Magistrat Wilhelm de S. og Hustru Vitha Hoff.

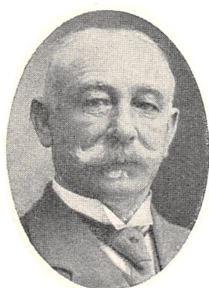

BALSLEV, Carl Andreas, f. 15. Januar 1858 i Ribe. Søn af Biskop Carl Frederik B. og Hustru Marie Elise Hansen.

Landbrugseksamen 1876. Ved Landvæsen. Landinspektørstudiet paabegyndt 1879. Eksamen 1883. Bestalling 22. November 1883.

Praksis i Ribe 1884—85, Rolles Mølle i Skanderup Sogn 1886—1900, i Odense 1901, i Horsens fra 1902.

Matrikulering af Markjorder under Ribe Bygrunde 1914—20.

Formand for Skanderup Sogneraad i 90'erne.

Gift i Ribe 7. September 1887 med Julie Mathilde Fischer, f. 15. Februar 1866 i Ribe. Datter af Adjunkt Jean Arnold de F. og Hustru Emilie Thormann.



BALSLEV, Johannes Andreas, Overrevisor i Direktoratet for Matrikulsvæsenet, f. 27. Januar 1894 i Lunderskov. Søn af Landinsp. Carl Andreas B. og Hustru Julie Mathilde Fischer.

Artium 1912. Landinspektørstudiet paabegyndt 1912. Praktisk Uddannelse hos Landinsp. C. A. Balslev, Horsens, og O. Nors Monrad, Aggersund. Eksamen 1918. Bestalling 30. August 1918.

Ass. hos Landinsp. C. A. Balslev, Horsens, 1918, hos Landinsp. L. Schmidt, Frederiksberg, 1918—19. Revisor i Matrikuldirektoratet 1920. Overrevisor

1922. — Gift 1924 i København med Edith Margrethe Fjord, f. 1902 i København.



BALSLEV, Knud, f. 30. Marts 1880 i Jelstrup, Hjørring Amt. Søn af Sognepræst Jens Frederik B. og Hustru Vilhelmine Nikoline Schrader.

Artium 1899. Stud. polyt. 1900—02. Lærer ved Det tekniske Selskabs Skole. Landinspektørstudiet paabegyndt 1908. Praktisk Uddannelse ved Hedeselskabet og hos Landinsp. F. F. P. Messerschmidt, Nørresundby, og O. Holst, Nykøbing M. Eksamen 1912. Bestalling 23. Oktober 1912.

Ass. hos Landinsp. F. F. P. Messerschmidt 1912, og hos O. S. Sørensen, Aarhus, 1912—18. Praksis i Nykøbing paa Mors fra 1918.

Gift i Henne 1. August 1917 med Emilie Nicoline Hansen, f. 6. August 1890 i Vordingborg. Datter af Vand- og Gasmester Lauritz Peter Nicolaj H. og Hustru Cordelia Clara Dorthea Larsen.



BARFOED, Henning, f. 4. April 1875 paa Rengegaard, Storehedinge Landsogn. Søn af Proprietær Magnus Kruse Ratjen B. og Hustru Helga Anna Georgia Olsen.

Alm. Forberedelseseksamen 1892. Landinspektørstudiet paabegyndt 1892. Eksamen 1896. Bestalling 15. September 1896.

Ass. ved Den kgl. Veterinær- og Landbohøjskoles Landmaalingsundervisning 1896—98, hos Etatsraad, Landinsp. P. Bentzon 1898—99, hos Landinsp. L. Schmidt, Næstved, 1899. Praksis i Næstved fra 1899. Amtsvandinspektør i Præstø Amt fra 1899.

Gift i Næstved 15. September 1909 med Else Valborg Trap-Friis, f. 24. November 1889 i Næstved. Datter af Bryggeriejer Mouritz T-F. og Hustru Emilie Buch.



† **BAUMANN, Anton Julius**, f. 7. Maj 1840 i Hedensted Præstegaard, død 22. Marts 1912. Søn af Pastor Peter Henrik Barthold B. og Hustru Ida Ulrikke Schrøder.

Landinspektøreksamen 1862. Ass. ved Opmaalingsarbejder i Schlesien 1863, i Slesvig og Holsten 1864—70. Medvirkede ved Opmaalingsarbejderne vedr. Københavns Landbefæstning. Opmaaling af flere Købstæder, bl. a. Nakskov og Nibe. Ansat i Matrikulskontoret 1880—1903.

Landinspektørforeningens Forretningsfører 1877—82. Ugift.



† **BENTZON, Lars Larsen**, f. 27. Marts 1833 i Assens, død 27. Juni 1893. Søn af Etatsraad, Amtsforvalter Christopher Adrian Engelbrecht B. og Hustru Sophie Charlotte Liebenberg.

Præliminæreksamen 1849. Landmaalereksamen 1850. Bestalling 27. Juni 1850. Adgangseksamen til Den polytekniske Lærestanstalt 1851. Landinspektørekseksamen 1854. Bestalling 8. Maj 1854. Artium 1855.

Ass. hos Stiftslandinspektør P. L. Birk i Vendsyssel omkring 1850. Ass. i Matrikulskontoret 1852–54. Manuduktør for Landbrugs- og Landinspektørelver.

Praksis i København og Omegn 1851–93. Særlige Arbejder: Leder af Matrikuleringen af Ærø og af de fra Slesvig indlemmede Sogne. Opmaaling af Hillerød. Ledende Landinspektør ved 13 Jernbaneanlæg paa Sjælland 1862–93 samt ved Frihavnsanlægget i København. Ledende Landinspektør ved de i Drift værende Statsbaner 1887–93. Kulturtekniske Arbejder, særlig Vandløbsreguleringer i stort Omfang, paa Sjælland.

Amtsvandinspektør i Københavns og Frederiksborg Amter. Formand for Bestyrelsen i »Søvang« 1873–83, i »Kolindsund« 1876–93 og ved Lammefjordens Tørlægning 1878–91. Udarbejdede 1876 for Regeringen en Betænkning om de vestjyske Vandløb. 1877–78 Medlem af Kommissionen til Udarbejdelse af Vandloven af 28. Maj 1880. Medlem af en Kommission, der udarbejdede Planer til Skjernaadeltaets Regulering, 1883–87. Medlem af Dansk Ingeniørforening.

Litterære Arbejder: Afhandlinger i Fagskrifter om Vandløbsspørgsmaal.

Ordensdekorationer: R. af Dbg. Dbmd.

Gift i København 15. November 1857 med Christine Vilhelmine Bang, f. 29. September 1839 i København, død 1902. Datter af Geheimekonferensraad, Dr. jur., Justitiarius i Højesteret, Peter Georg B. og Hustru Marie Caroline Fribert.

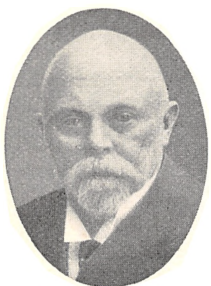

BENTZON, Povl, Etatsraad, cand. polyt., f. 31. August 1858 i København. Søn af Landinsp., Ingeniør Lars Larsen B. og Hustru Christine Vilhelmine Bang.

Artium 1877. Filosofikum 1878. cand. polyt. 1884. Landinspektørstudiet paabegyndt 1881. Eksamen 1885. Bestalling 16. Juli 1885.

Praksis i København sammen med Faderen 1885–93, tillige sammen med Professor Alfred Lütken 1887–92. Foretog en 3 Maaneders Studierejse med Larssens Legat 1890. Selvstændig Praksis i København fra 1893.

Ledende Landinspektør ved 135 Anlæg (Jernbaner, Forter, Havne o. l.). Ledende Landinspektør ved de i Drift værende Statsbaner 1894–1920. Amtsvandinspektør i Københavns Amt fra 1894. Ledende Land-

inspektør ved Taksationskommissionen betræffende Grundes Afstaaelse til Vandanlæg i København fra 1895 og til Kloakanlæg fra 1909. Medlem af Taksationskommissionen for Frederiksberg fra 1898, Formand for samme fra 1902. Formand for Overtaksationskommissionen betræffende Erstatninger i Anledning af Armeringsarbejder omkring København. Medlem af Gudena-, Bygholm-, Karlsgaarde-, Harte- og Vestbirkkommissionen. Formand for Taksationskommissionen vedrørende Naturfredning fra 1923.

Medstifter af Dansk Ingeniørforening, Medlem af dens Bestyrelse 1892—97. Formand for Radeerforeningen 1905—20. Medlem af Jernbaneskyldkommissionen af 1908. Medlem af Transportnævnet og Formand for Brændselsnævnet 1917—20.

Medlem af Landinspektørforeningens Bestyrelse 1892—1908 og 1920—24. Foreningens Formand 1903—06 og 1920—24. Formand for Kredsudvalget for 3. Kreds 1898—04, for 1. Kreds 1904—08. Redaktør af »Tidskrift for Opmaalings- og Matrikulsvæsen« 1891—1900 og 1902—07.

Forfatter af Artikler i »Tidsskrift for Opmaalings- og Matrikulsvæsen«, »Ingeniøren« og »Ugeskrift for Retsvæsen«.

Ordensdekorationer: Kmd. af Dbg. Dbmd. Kmd. af den svenske Nordstjerneorden.

Gift i Asminderød 7. Oktober 1885 med Harriet Vilhelmine Drachmann, f. 14. Oktober 1861 i København. Datter af Professor, Dr. med. Andreas Georg D. og Hustru Clara Josefine Sørensen.

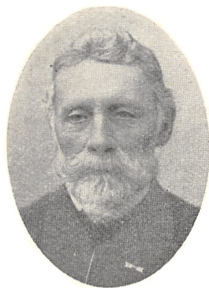

† **BERGGREEN, Valdemar Frederik Andreas**, Justitsraad, Revisor i Matrikulskontoret, Kartograf, f. 18. Marts 1833 i København, død 21. December 1913. Søn af Komponisten, Professor, Dr. phil. honoris causa A. P. Berggreen og Hustru Dorothea Charlotte Frederikke Wettergreen.

Polyteknisk Eksaminand 1851. Landmaalereksamen 1851. Studerende ved Den polytekniske Lærestalt 1851—55. Landinspektøreksamen 1857.

Revisor i Matrikulskontoret 1856—98. Praksis i København. Særlige Arbejder: Minorering af Matrikulskort over Købstæderne. Udarbejdelse af Kortplanerne i Trap: »Danmark«. Udarbejdelse af Karréplanerne i 1:500 over Dele af København 1886—88.

Medlem af Hovedbestyrelsen for Den danske Diakonissestiftelse. Organiserede sammen med sin Hustru Danmarks første Menighedspleje: »Diakonissestiftelsens Menighedspleje og Plejeforening for Frederiksberg«.

Ordensdekoration: R. af Dbg.

Gift 1. Gang i København 1863 med Augusta Vilhelmine Borgen, død 1864. Gift 2. Gang i Nakskov 2. Juni 1868 med Laura Augusta Vilhelmine Petersen, f. 2. Juni 1848 i Nykøbing S, død 1918. Datter af Provst Christian Severin P.



† **BILLE, Casper Godtfred**, f. 5. Oktober 1845 i Skyum Præstegaard i Thisted Amt, død 26. August 1921. Søn af Sognepræst Johan Valdemar B. og Hustru Jensine Johanne Amalie.

Artium 1865. Filosofikum 1866. Landinspektør 1875. Bestyrede Broderen, Harald Billes Praksis i Thisted 1876—77, overtog Forretningen 1877.

Medlem af Havneudvalget. Strandsynsmand.

Gift i Vang Sogn, Thisted Amt, 16. Maj 1882 med Marie Katrine Elisabet Madsen, f. 10. Oktober 1855. Datter af Forpagter Carl Christian M. og Hustru Ane Margrethe Petersen.

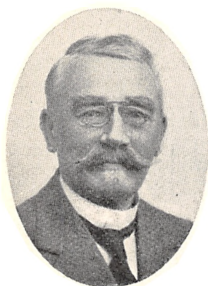

BIRK, Alfred Løchte, f. 8. November 1860 i Hjørring. Søn af Landinsp., Amtsvejinspektør Claus Lykke B. og Hustru Frida H. F. Løchte.

Præliminæreksamen 1875. Landinspektørstudiet paabegyndt 1876. Eksamen 1879. Bestalling 23. Juli 1879.

Praksis i Hjørring fra 1879. Særlige Arbejder: Ledende Landinspektør ved flere Jernbaneanlæg. Vandløbsreguleringer: Projektering og teknisk Konsulentvirksomhed. Amtsvandinspektør i Hjørring Amt fra 1881. Landboforenings Sekretær og Kassierer fra 1888. Bygningsinspektør 1892—95. Bankrevisor fra 1893. Medlem af Hjørring Amts Sandflugtskommission fra 1894. Sparekassedirektør fra 1895. Sagkyndig Medhjælp ved Vurdering til Jernbaneskyld fra 1916. — Byrådsmedlem 1913—17.

Medlem af Landinspektørforeningens Bestyrelse fra 1906. Formand for Kredsudvalget for 4. Kreds 1906—08, for 5. Kreds fra 1908.

Ordensdekoration: R. af Dbg.

Gift i Odense 6. Februar 1890 med Eleonora Cecilie Pagh, f. 13. Februar 1868 i Odense. Datter af Købmand Hans Theodor P. og Hustru Vilhelmine Müller.



BIRK, Anker Løchte, f. 27. Oktober 1901 i Hjørring. Søn af Landinsp., Amtsvandinspektør Alfred Løchte B. og Hustru Eleonora Cecilie Pagh.

Alm. Forberedelseksamen 1918. Landinspektørstudiet paabegyndt 1918. Praktisk Uddannelse hos Landinsp. A. Kristiansen, Silkeborg. Eksamen 1924. Bestalling 4. September 1924.

Ass. hos Landinsp. A. L. Birk, Hjørring.



BIRK, Axel Georg, f. 10. September 1854 i København. Søn af Kontorchef i Indenrigsministeriet (Matrikulskontoret) Etatsraad, Landinsp. Peter Georg Toft B. og Hustru Adolphine Helene Caroline Hansen.

Preliminæreksamen 1870. Landinspektørstudiet paabegyndt 1870. Eksamen 1874. Bestalling 21. August 1874.

Revisor i Matrikulskontoret 1874—99. Praksis i København fra 1874. Særlige Arbejder: Opmaalinger for Landbrugsministeriet af tæt bebyggede Arealer, navnlig større Landsbyer. Undersøgelser for Kystsikringskommissionen vedr. Jyllands Vestkyst paa udsatte Steder fra Skagen til Blaa-vandshuk. Bistaet en Kommission til Bestemmelse af den Betydning, Thyborønkanalens Gennembrud har haft paa Engstrækningerne ved Limfjorden. Kloakering af Eshjerg. Anlæg af Veje og Kloaker i Københavns og Frederiksborg Amter. Teknisk Konsulent for Hvidovre Sogne- raad 1897—1900 og for Taarnby og Magleby Sogne fra 1888.

Gift i København 23. Oktober 1889 med Olga Marie Ostensfeld, f. 22. April 1868 paa Nyholm i Salling. Datter af Proprietær Jens Carl O. og Hustru Johanne Antoinette Skovgaard.



BIRK, Carl Georg Ostensfeld, Overrevisor i Direktoratet for Matrikulsvæsenet, f. 25. April 1894 i København. Søn af Landinsp. Axel Georg B. og Hustru Olga Marie Ostensfeld.

Alm. Forberedelseseksamen 1912. Landinspektørstudiet paabegyndt 1912. Praktisk Uddannelse ved Hedeselskabet og hos Landinsp. A. M. Rørup, Kalundborg. Eksamen 1917. Bestalling 12. September 1917.

Revisor i Matrikuldirektoratet 1919. Overrevisor 1920.

Gift paa Frederiksberg 9. August 1919 med Lilli Nielsen, f. 8. Januar 1897 i Aarhus. Datter af Prokurist Jens N. og Hustru Jacobine Larsen.

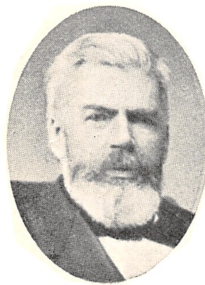

† **BIRK, Peter Georg Toft**, Etatsraad, Kontorchef i Indenrigsministeriet (Matrikulskontoret), f. 20. November 1823 paa Hovedgaarden Bjørnkær i Vendsyssel, død 18. Oktober 1904. Søn af Stiftslandinspektør, Justitsraad Peter Larsen B. og Hustru Christiane Rasmussen.

Landmaalereksamen 1845. Adgangseksamen til Den polytekniske Lærestanstalt 1848. Landinspektør- eksamen 1848. Bestalling 24. November 1848.

Fuldmægtig i Matrikulskontoret 1848—67. Kontorchef 1867—96. Praksis i Københavns Omegn 1848

—74. Medlem af Landmaalereksaminationskommissionen 1851—58 og af Kommissionen for den forenede Landmaaler- og Landinspektøreksamen 1858—62. Censor ved Den kgl. Veterinær- og Landbohøjskole og Den polytekniske Lærestanstalt 1862—96.

Æresmedlem af Landinspektørforeningen.

Ordensdekorationer: R. af Dbg. Dbmd.

Gift paa Frederiksberg 20. November 1850 med Adolphine Helene Caroline Hansen, f. 21. Maj 1828, død 1881. Datter af Gartner Hansen.



† **BIRK, Rasmus Frederik**, f. 10. Juli 1831 paa Vadumtorp i Aalborg Amt, død 1. Oktober 1887. Søn af Stiftslandinspektør, Justitsraad Peter Larsen B. og Hustru Christiane Rasmussen.

Polyteknisk Eksaminand 1851. Bestalling som Landmaaler 30. April 1852, som Landinspektør 30. Oktober 1855.

Ass. hos Faderen 1855—57. Praksis med Bolig paa Vadumtorp 1857—87. Stiftslandinspektør i Aalborg Stift fra 1864, og i en Del af Viborg Stift fra 1877.— Særlige Arbejder: Opmaalingsarbejder i Store

Vildmose for de engelske Ingeniører Earl og Ickin. Arbejder ved Dæmningerne ved Øland og Gjøel i 1870'erne og 80'erne. — Sogneraadsformand.

Gift i København 10. Juli 1857 med Emma Dorothea Charlotte Berggreen, f. 8. Marts 1835 i København, død 1908. Datter af Komponisten, Professor, Dr. phil. honoris causa Andreas Peter B. og Hustru Dorothea Wettergreen.



† **BJØRND AHL, Christian Andreas Ferdinand**, f. 2. Marts 1865 i Kallerup i Thisted Amt, død 28. November 1918. Søn af Førstelærer Lars B. og Hustru Johanne Christensen.

Alm. Forberedelseseksamen 1883. Skolelærereksamen. Lærer ved Næsgaard Landbrugsskole. Landinspektør 1897.

Praksis i Horsens, Herning og Skive. Landvæsenkommissær i Salling.

Gift i Højslev 22. Marts 1910 med Elsin Bergritte Sørensen, f. 3. December 1881 i Kolby, død 1918.



† **BLANGSTRUP, Christian**, Justitsraad, f. 2. April 1826 i Odense, død 23. Januar 1886. Søn af Handelsingartner Christian B. og Hustru.

Bestalling 22. Marts 1855. Praksis i Nykøbing F 1856—86. Stiftslandinspektør i Lolland-Falsters Stift 1857. — Medlem af Landinspektørforeningens Bestyrelse 1875—86.

Ordensdekoration: R. af Dbg.

Gift i Maribo 8. August 1856 med Augusta Thaning, f. 6. Februar 1832 i Hunseby, Lolland, død 1900. Datter af Sognepræst Vilhelm T. og Hustru Cathrine Lyngbye.



BLANGSTRUP, Vilhelm Thaning, f. 17. Maj 1863 i Nykøbing F. Søn af Landinsp., Justitsraad Chr. B. og Hustru Augusta Thaning.

Landinspektøreksamen 1889. Bestalling 27. Maj 1889. Praksis i Nykøbing F 1891, fra 1911 tillige i København.

Medlem af Landinspektørforeningens Bestyrelse 1916—20. Formand for Kredsudvalget for 1. Kreds 1916—20. Redaktør af »Tidsskrift for Opmaalings- og Matrikulsvæsen« 1917—20.

Gift i Randers 8. November 1892 med Frederikke Elisabeth Hald, f. 12. Oktober 1865 i Randers. Datter af Landinsp., Justitsraad Søren H. og Hustru Cecilie Budtz.

† **BLOCH, Severin Janus**, f. 14. Marts 1839 paa Fussingø, død 13. September 1899. Søn af Godsinspektør, Landmaaler Peder Schönning B. og Hustru Agathe Johanne Tryde.

Landinspektør 1861. Praksis en kort Tid i Randers. Medvirkede ved Opmaalingsarbejderne ved Dannevirkestillingen. Deltog i Krigen 1864. Praksis med Bolig paa Aarupgaard ved Viborg indtil 1888, atter i Randers 1888—99. Har sammen med Justitsraad, Landinsp. S. Hald udført Nymaalning for Indenrigsministeriet af Ørsted By ved Randers. — Sogneraadsformand.

Litterære Arbejde: »Om uundgaaelige Fejl i de til Landinspektørernes Forretninger henhørende Arealberegninger. 1886«.

Gift i Kvorning ved Viborg med Ida Bræmer.



† **BOESEN, Johannes**, f. 12. Marts 1838 i Oxenvad ved Haderslev, død 17. Marts 1905. Søn af Biskop Boesen i Flensborg.

Landinspektør 1862. Ass. hos Landinsp. V. E. Pingel, Kolding 1862. Praksis i Aabenraa 1863—64.

Deltog i Krigen. Arbejdede derefter i nogle Aar ved Opmaalningen af de indlemmede slesvigske Sogne. Praksis i Aarup paa Fyn 1867—1900. — Gift.



BOHN-JESPERSEN, Jens Frederik Wilhelm, Jægermester, pensioneret Overplantør i Thisted Amt, f. 4. April 1848 i Bodilsker Sogn paa Bornholm. Søn af Kammerraad, Proprietær Jochum Bohn Jespersen og Hustru Vita Bolette Fischer.

Præliminæreksamen 1865. Landinspektørstudiet paabegyndt 1867. Eksamen 1871. Bestalling 30. Oktober 1871. Forstkandidat 1872.

Praksis i Rønde 1873—80. Ass. under Statsskovvæsenet 1877. Skovrider paa Kalø 1879—80. Skovrider paa Tjele 1880—84. Praktiserende Skovtaksator 1884—92. Ledet Opmaalingen og Planlægningen af Skove under talrige Godser. Konstitueret Overklitfoged i Thisted Amt 1892. Overklitfoged og Overplantør 1893.

Litterære Arbejder: Forsk. forstlige Afhandlinger.

Ordensdekoration: R. af Dbg.

Gift 1. Gang 14. August 1873 med Augusta Amalie Røgingd, f. 2. August 1853, død 1888. Gift 2. Gang i København 14. Marts 1896 med Johanne Viktoria Kristine Caroline Rasmussen, f. 19. November 1854 i København. Datter af Overkrigskommissær Hans R. og Hustru Kirstine Marie Vonsild.



† **BOJSE, Emil Theodor Clausen**, f. 13. Januar 1854 i Sdr. Vilstrup i Haderslev Amt, død 12. September 1898. Søn af Pastor Fritz Engelhardt B. (Udgiver af »Budstikken«) og Hustru Eline Margrethe Heramb.

Artium 1871. Filosofikum. Landinspektør 1881. Praksis i Horsens. Redaktør af »Horsens Folkeblad«. — Var Skaber af de store Andelskvarterer, som omgiver Horsens By, og har udført de dermed forbundne Udstykningsarbejder.

Formand for Venstres Organisation for hele Landet. Formand for Fremskridtsforeningen for Horsens og Omegn. Kommunal Revisor.

Gift i Ebeltoft 12. Oktober 1884 med Thyra Iversen, f. 16. Juni 1861 paa Saabygaard ved Horsens. Datter af Gaardejer Jørgen I. og Hustru Karen Sørensen.



BONDE, Karl Christian Pedersen, f. 9. December 1880 i Væggerløse paa Falster. Søn af Landmand Niels Peder Pedersen B. og Hustru Maren Kirstine Jørgensen.

Alm. Forberedelseseksamen 1899. Landinspektørstudiet paabegyndt 1900. Praktisk Uddannelse hos Landinsp. L. T. Hvenegaard, Svendborg. Eksamen 1905. Bestalling 5. August 1905.

Ass. hos Landinsp. P. V. Mourier, Hobro, 1906—07. Praksis i Randers 1908—16, i Frederikshavn 1916—22, i Sæby fra 1922.

Gift i Randers 26. Maj 1912 med Karen Stabell, f. 9. August 1887 i Hamme. Datter af Landmand Hans Jakob S. og Hustru Ane.

BONDE, Niels Jørgen Ludvig Pedersen, f. 24. Februar 1879 i Væggerløse paa Falster. Søn af Landmand Niels Peder Pedersen B. og Hustru Maren Kirstine Jørgensen.

Alm. Forberedelseseksamen 1896. Handelsskoleeksamen. Landinspektør-eksamen 1904. Bestalling 4. Februar 1905.

Ass. hos Landinsp. J. A. M. Rasmussen, Randers, 1905—07. Praksis i Slagelse fra 1907.

Gift 21. December 1906 med Kirstine Caroline Andrea Petersen, f. 22. April 1876 i Svendborg. Datter af Dampskibsfører Valdemar P. og Hustru Jakobine Jørgine Marie Simonsen.



† **BONNESEN, Theodor Valdemar**, f. 22. September 1837 i København, død 5. September 1893. Søn af Tobaksfabrikant, Justitsraad Nicolaj Frederik B. og Hustru Ane Margrethe Løvstrøm.

Landmand. Præliminæreksamen. Landinspektør 1860.

Praksis i København 1860 - 63. Medvirkede ved Opmaalingsarbejderne ved Dannevirke. Formand for Overformynderiets Laanebestyrelse 1869—93. Formand for Tikøb Sogneraad. Landvæsenskommissær fra 1872. Formand for Frederiksborg Amts

Landboforening 1872—74. Medlem af Statshingsteskuekommissionen 1879. Medlem af Frederiksborg Amtsraad.

Ordensdekorationer: R. af Dbg. Dbmd.

Gift 1. Gang 1863 med Sophie Henriette Fasting, død 1866. Datter af Etatsraad, Amtsforvalter Fasting. Gift 2. Gang 1868 med Christine Henriette Møller, død 1919. Datter af Landstingsmand Carl M., Hillerød.



† **BOOCK, Christian Frederik Vilhelm**, Afdelingschef under Stadskonduktøren i København, f. 30. August 1849 paa Rosenlund ved Saxebo, død 27. Januar 1917. Søn af Gaardejer Hans Jørgen B. og Hustru Cathrine Margrethe Hartvig.

Lærereksamen. Højskolelærer. Landinspektør-eksamen 1884. — Ass. hos Stadskonduktøren 1885—98, konst. Fuldmægtig 1898—1902, Fuldmægtig 1902—06, Afdelingschef (Chef for Københavns Opmaalning) 1906—17. Praksis i København. — Studierejser i Tyskland, Belgien og Norge. — Medarbejder ved

tyske og belgiske Tidsskrifter. Redaktør af »Tidsskrift for Opmaalings- og Matrikulsvæsen« 1908—16. Medlem af Landinspektørforeningens Bestyrelse 1908—16. Formand for Kredsudvalget for 1. Kreds 1908—16.

Gift i København 11. Oktober 1887 med Mathilde Louise Nielsen, f. 7. Juli 1859 paa »Constantia«, Charlottenlund. Datter af Restauratør Christian N. og Hustru Birgine Amalie Nyberg.



BROHOLM, Svend, Ekspeditionssekretær under Stadslandinspektøren paa Frederiksberg, f. 10. Oktober 1889 i Vejle i Svendborg Amt. Søn af Dyrnlæge Jakob Andersen B. og Hustru Karen Dorthea Hansen.

Ved Landvæsen 1903—07. Alm. Forberedelsessekstamen 1909. Landinspektørstudiet paabegyndt 1909. Praktisk Uddannelse ved Hedeselskabet og hos Landinsp. S. Meulengracht, Aalborg. Eksamen 1914. Bestalling 12. August 1914.

Ass. hos Landinsp. L. Schmidt, Frederiksberg, L. E. Gregersen, Grenaa, og O. Nors Monrad, Aggersund, 1914—17. Praxis ved Knarreborg paa Fyn 1917. Ansat i Matrikuldirektoratet 1917—18, under Frederiksberg Kommune fra 1918.

Gift i Næstved 10. September 1921 med Karen Cathinka Nielsen, f. 18. Oktober 1900 i Ebeltoft. Datter af Kommunelærer Holger Alfred N. og Hustru Marie Hjermind.



† **BRUUN, Alfred William Emil**, f. 12. Maj 1852 i Holmstrup ved Slagelse, død 17. December 1911. Søn af Skolelærer Marcelius Vitus B. og Hustru Johanne Louise Sandgreen.

Preliminæreksamen 1868. Landbrugskandidat 1872. Landvæsen og kulturtekniske Arbejder 1872—77. Landinspektørstudiet paabegyndt 1878. Eksamen 1880. Bestalling 6. December 1880.

Praxis i Bælum 1881—83, i Terndrup 1883—1911. Formand for Skibsted-Lyngby Sogneraad 1889—1908. Amtsvandinspektør for Aalborg Amt 1884—1909.

Gift i Horne 20. Juli 1883 med Agnes Licht, f. 20. August 1856 i Hundborg. Datter af Sognepræst Hans Henrik L. og Hustru Annanie Elise Cathrine Vogelius.



† **BUCHHOLTZ, Hans Wandahl**, f. 14. September 1849 i Løgstør, død 16. November 1899. Søn af Pastor Otto Christian B. og Hustru Camilla Hammer.

Artium 1868. Landinspektørstudiet paabegyndt 1869. Eksamen 1873. Bestalling 2. April 1874.

Ass. hos Landinsp. A. T. Dalberg, Viborg. Praksis i Kjellerup 1876—99. Særlige Arbejder: Opmaaling for Indenrigsministeriet af Kjellerup By. — Amtsrevisor for Viborg Amt 1891—99. Forligskommissær for Viborg Amts 4. Forligskreds 1894—99.

Kassere og Sekretær i Silkeborg—Lysgaard—Hids Herreders Landboforening.

Gift i Gerlev, Horns Herred, 27. Juni 1876 med Hedevig Hansen, f. 4. December 1854 paa Druedalsgaard i Gerlev. Datter af Gaardejer Hans Andersen og Hustru Kirsten Marie Rasmussen.

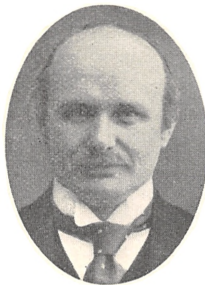

BUDTZ, Otto Viggo Egede, f. 29. Januar 1880 i Asnæs i Odsherred. Søn af Distriktslæge Hans Egede B. og Hustru Emilie Stæhr.

Artium 1897. Filosofikum 1898. Studium ved Den polytekniske Lærestanstalt 1897—99. Landinspektørstudiet paabegyndt 1899. Praktisk Uddannelse hos Landinsp. O. Sørensen, Hillerød, og C. Larsen, Odense. Eksamen 1904. Bestalling 20. Juli 1904.

Medarbejder i Etatsraad, Landinsp. P. Bentzons Virksomhed 1904—19. Selvstændig Praksis i København fra 1919. Ledende Landinspektør ved 12 Privat-

baneanlæg samt ved Vestbirk Vandkraftanlæg. Teknisk Konsulent for Over-Skyldraadet i Jernbaneskyldsager. Medlem af Lovregeludvalget af 1921 vedrørende Vandforsyningsanlæg og af Voldgiftskommissionen for Skader ved Vandforsyningsanlæg i Københavns Amt. Har udført en Del Vandløbsreguleringer samt Vej- og Kloakanlæg i Københavns Amt.

Gift med Johanne Karen Elise Jørgensen, f. 14. Februar 1882 i Haderslev. Datter af Skomagermester Peter Andreas J. og Hustru Marie Lassen.

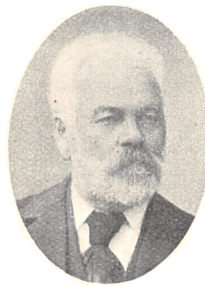

† **BUHL, Henrik Kristjan Vilhelm**, f. 29. Juni 1835 paa »Tveden« i Albæk Sogn, Hjørring Amt, død 6. Maj 1903. Søn af Proprietær Thomas B. og Hustru Cecilie Opius.

Praksis i Dronninglund 1861—65, i Nørresundby 1865—96, i Ringe 1896—1903. Formand for Ligningskommissionen i Nørresundby.

Gift i Albæk 15. Maj 1861 med Agnes Ida Emilie Sidonia Weiss, f. 10. November 1834 i København, død 1912. Datter af Nysølvfabrikant Evald Vilhelm W. og Hustru Anna Brønnum.



BUUS, William, f. 29. Juli 1889 i Nibe. Søn af Sagfører Mathias Jensen B. og Hustru Olivia Hansen.

Alm. Forberedelseseksamen 1905. Landinspektørstudiet paabegyndt 1906. Praktisk Uddannelse hos Landinsp. J. Overgaard og P. T. Olsen, Aalborg. Eksamen 1911. Bestalling 30. August 1911.

Ass. hos Landinsp. A. L. Birk, Hjørring, 1911—14. Praksis i Horsens fra 1914.

Gift i Nørresundby 29. September 1914 med Ellen Kirstine Lykke, f. 28. Februar 1886 i Torslev Sogn. Datter af Proprietær Niels L. og Hustru Anna Madsen.



v. BÜLOW, Johannes, f. 22. September 1857 paa Nørupgaard i Vejle Amt. Søn af Landmand, cand. pharm. Jens v. B. og Hustru Frederikke Eiler.

4. Klasses Hovedeksamen 1874. Elev hos Landinsp. E. Olesen, Vejle, 1874—76. Landinspektørstudiet paabegyndt 1876. Eksamen 1880. Bestalling 27. Februar 1880.

Praksis paa Nørupgaard 1880—92, Rugaard ved Trustrup 1892—98 (samtidig Godsforvalter og Skovrider) Trustrup 1898—1919, Svejlbæk 1919—23, Vingstedgaard ved Vejle fra 1923. — Har udført Op-

maaling af Vester Lihme Bys Jorder for Indenrigsministeriet, Opmaaling af en Del af Thorsager By for Landbrugsministeriet. Ledende Landinspektør ved Ebeltoft—Trustrup Jernbane. Formand for Nørup Sogneraad 1887—90. Næstformand og Kasserer i »Vejle Amts Vesteregns Landboforening«.

Gift i Ebeltoft 24. Juli 1884 med Susanne Winding, f. 3. August 1864 i Ebeltoft. Datter af Købmand Carl W. og Hustru Elisabeth Nielsen.



BØGEHOLT-LAURSEN, Søren Christian, f. 16. Oktober 1894 i Arden i Aalborg Amt. Søn af Gaardejer, Folketingsmand Laur. L. og Hustru Poulina Kirstine Poulsen.

Alm. Forberedelseseksamen 1912. Landinspektørstudiet paabegyndt 1913. Praktisk Uddannelse ved Hedeselskabet og hos Landinsp. H. P. Jacobsen, Haarby. Eksamen 1918. Bestalling 28. August 1918.

Ass. hos Landinsp. E. Kristiansen, Terndrup, 1918. Praksis i Terndrup fra 1918. Kommunal Revisor.

Gift i Brønshøj 25. April 1919 med Lydia Margrethe Jeppesen, f. 20. December 1894 i Nørre Snede. Datter af Murermester, Entreprenør Rasmus Peter J. og Hustru Margrethe Thorarensen.



CARLSEN, Edvard Emil, Overrevisor i Direktoratet for Matrikulsvæsenet, f. 22. September 1860 i Præstø. Søn af Godsforvalter Peter Andreas C. og Hustru Alphonsine Pouline Lassen.

Realafgangseksamen 1879. exam. jur. 1882. Godsfuldmægtig. Landinspektørstudiet paabegyndt 1883. Eksamen 1887. Bestalling 3. Maj 1887.

Praksis i Herning 1887—1907, i Thisted 1907—15. Overrevisor i Matrikuldirektoratet fra 1917. Har udført Opmaalingen af Stationsbyerne Tarm og Hammerum samt delvis Thisted Markjorder.

Gift i København 27. Maj 1888 med Marie Smidth, f. 5. April 1861 i Christianshøj ved Rønnede. Datter af Justitsraad, Forpagter Jens Frederik S. og Hustru Anna Henriette Høyer.



† **CHRISTENSEN, Christen**, Justitsraad, f. 5. September 1827 i Guderup paa Als, død 13. September 1914. Søn af Landbruger Jes C. og Hustru Karen Rasmussen.

Skolelærereksamen. Lærer. Landinspektørstudiet paabegyndt 1853. Eksamen 1857.

Praksis i Grenaa. Særlige Arbejder: Opmaaling og Bonitering i de indlemmede slesvigske Sogne 1865—66. Opmaaling af Købstæderne Grenaa og Ebeltoft samt Udførelse af Opmaalingsarbejder i Anledning af Kolindsunds Tørlægning.

Bankdirektør. Tiendekommissær. Taksator for Kreditforeningen i Viborg, senere Repræsentant og Revisor i samme. Formand i Hammelev-Enslev Sogneraad. Vurderingsmand efter Lov af 19. Marts 1869. Landvæsenkommissær. Direktør i Diskontoinstituttet for Grenaa og Omegn. Forligsmægler.

Gift i Frederiksværk 9. Juli 1859 med Ane Marie Halgren, f. 20. August 1833 i Frederiksværk, død 1900. Datter af Guldsmed Halgren.



† **CHRISTENSEN, Christen Jensen**, f. 5. April 1862 i Gjerup By, Brahetrolleborg Sogn, død 19. September 1924. Søn af Boelsmand Jens C. og Hustru Karen Mogensen.

Forberedelseseksamen 1878. Landinspektørstudiet paabegyndt 1878. Eksamen 1889.

Ingeniørassistent ved Bygningen af Københavns Landbefæstning 1889—92. Assistentvirksomhed og Praksis i Fredericia 1892—93. Ansat under Københavns Kommune 1893—96. Ass. hos Landinsp. N. F. Jensen, Frederiksberg, 1896—99. Ass. hos Etatsraad,

Landinsp. P. Bentzon 1899—1906. Ansat under Stadskonduktøren i København 1906—23.

Gift 25. November 1892 med Hermadine Eleonora Lindner, f. 31. December 1859 i København, død 1924. Datter af Væver Hermann August L. og Hustru Ulrikke Christine Petersen.



CHRISTENSEN, Einar Gleerup, f. 6. Marts 1879 i Viborg. Søn af Boghandler Niels C. og Hustru Johanne Sophie Gleerup.

Artium 1898. Filosofikum 1900. Boghandlermedhjælper 1901—05. Landinspektørstudiet paabegyndt 1905. Praktisk Uddannelse ved Hedeselskabet og hos Landinsp. C. Jungersen, Brønderslev. Eksamen 1910. Bestalling 6. Oktober 1910.

Ass. ved Den kgl. Veterinær- og Landbohøjskoles Landmaalingsundervisning 1910—12, hos Landinsp. R. Andersen, Viborg, 1912—13. Praksis i Viborg fra 1913.

Gift i Viborg 25. Marts 1915 med Karen Marie Andersen, f. 11. December 1879 i Vinkel ved Viborg. Datter af Murermester Jørgen A. og Hustru Else Marje Andersen.



CHRISTENSEN, Herluf Trolle, Overrevisor i Direktoratet for Matrikulsvæsenet, f. 2. Juli 1874 paa Enslevgaard ved Grenaa. Søn af Landinsp., Justitsraad Christen C. og Hustru Ane Marie Halgren.

Alm. Forberedelseseksamen 1890. Landinspektørstudiet paabegyndt 1890. Eksamen 1894. Bestalling 9. Oktober 1894.

Ass. hos Landinsp. A. N. Andersen, Odense, 1894—95 og hos N. F. Jensen, Frederiksberg, 1895. Ass. i Matrikulskontoret 1895. Revisor 1898. Overrevisor 1899.

Gift med en Datter af Proprietær Fausbøll.



CHRISTENSEN, Johannes Filskov, f. 29. Marts 1893 i Nysogns Kloster, Holmsland. Søn af Lærer P. Chr. C. og Hustru Caroline Johanne Jensen.

Alm. Forberedelseseksamen 1910. Landinspektørstudiet paabegyndt 1910. Praktisk Uddannelse ved Hedeselskabet og hos Landinsp. O. Holst, Nykøbing M og A. L. Birk, Hjørring. Eksamen 1915. Bestalling 8. Oktober 1915.

Assistentvirksomhed 1915—20. Praksis i Hobro fra 1920 og tillige i Hammel 1920—21. Deltog som opmaalingskyndig i to Kulturundersøgelsesekspeditioner til Grønland 1915 og 1919.

Gift i Vraa 17. Juni 1920 med Olga Marie Bundgaard, f. 21. December 1894 i Sønder Vraa, Vraa Sogn. Datter af Rentier Chr. B. og Hustru Oline Thomsen.



† **CRONE, Henrik Rasmus**, Kontorchef i Landbrugsministeriet, f. 20. September 1855 paa Engelholm ved Præstø, død 18. Januar 1908. Søn af Proprietær, Justitsraad Crone.

Præliminæreksamen 1870. Elev hos Landinsp. V. E. E. Pingel, Kolding. Landinspektøreksamen 1876.

Volontør i Matrikulskontoret med Ansættelse 1878. Revisor 1884. Overrevisor 1889. Fuldmægtig 1896. Kontorchef 1907.

Ass. i Landmaaling ved Den polytekniske Lærestanstalt 1876. Ass. i Landmaaling og Matrikullære ved Den kgl. Veterinær- og Landbohøjskole 1882. Docent i Matrikullære 1892.

Medlem af Kommissionen af 1898 vedrørende Bestemmelsen af Danmarks Areal, af Kommissionen af 1901 vedrørende Esbjergs Matrikulering. Formand for Nymaalingskommissionen af 13. Januar 1903. Medlem af Meterudvalget 1907.

Medlem af Landinspektørforeningens Bestyrelse 1888—1904. Foreningens Formand 1891—1903. Formand for Kredsudvalget for 1. Kreds 1898—1904.

Redaktør af »Tidsskrift for Opmaalings- og Matrikulsvesen« 1891—1904.

Gift med Christine Marie Bech. Datter af Birkedommer, Konferensraad F. C. Bech.



† **DALBERG, Axel Thor Sciavitsky**, Amtsvejinspektør i Viborg Amt, f. 28. November 1840 i København, død 15. Februar 1913. Søn af Kammerraad, Amtsforvalter Stenzel Thomassen D. og Hustru Frederikke Marthe Hansen.

Præliminæreksamen 1856. Bestalling som Landinspektør 14. April 1862. — Fuldmægtig paa Viborg Amtsstue 1859—68. Praksis i Viborg. Ledende Landinspektør bl. a. ved Anlægget af Jernbanen Viborg—Aalestrup. — Medlem af Viborg Byraad og af Direktionen for Viborg Sindssygeanstalt.

Ordensdekoration: R. af Dbg.

Gift i Viborg 27. Juli 1866 med Andriette Cathrine Petrea Ring, f. 17. Juni 1840 i København, død 1918. Datter af Etatsraad, Amtsforvalter Lauritz R. og Hustru Kirstine Margrethe Volkersen.

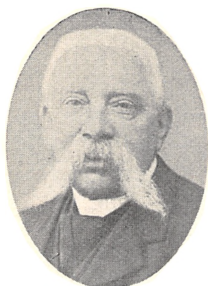

† **DAMGAARD, Peter Valdemar**, f. 16. April 1838 i København, død 9. September 1922. Søn af Stiftsprovst Anders Knudsen D. og Hustru Emma Augusta Fritsche.

Præliminæreksamen 1854. Landinspektørstudiet paabegyndt 1854. Eksamen 1860. Bestalling 29. Juli 1860.

Praksis i Silkeborg 1861–64, i Odense 1864–68, i Svendborg 1868–86. Vejassistent i Svendborg Amt 1868–84.

Gift i Hesselager 10. Oktober 1878 med Ernestine Marie Kjær, f. 6. December 1846 i Hesselager, død 1924. Datter af Proprietær Bernhard K. og Hustru Sophie Frederikke Strodtmann.



DANIELSEN, Ole Kristian Stampe-, f. 18. Februar 1898 i Lem By, Sønder Lem Sogn. Søn af Stationsforstander Andreas D. og Hustru Kathrine Stampe.

Artium 1917. Filosofikum 1919. Landinspektørstudiet paabegyndt 1918. Praktisk Uddannelse hos Landinsp. C. Larsen og H. Hansen, Odense. Eksamen 1923. Bestalling 21. Juli 1923.

Ass. hos Landinsp. Chr. Hvenegaard, Svendborg, 1923–25. Medhjælper hos Landinsp. M. J. Rasmussen, Holstebro, fra 1925.



† **DEDENROTH, Carl Ludvig**, f. 26. Januar 1847 i Høng, Holbæk Amt, død 11. August 1907. Søn af Møller, Amdsraadsmedlem Adolf Ferdinand D. og Hustru Maren Olsen.

Forberedelseseksamen 1869. Landinspektørseksamen 1873. Praksis i Sorø 1874–1907.

Medlem af Erstatningskommissionen vedrørende Kantonnementsøvelserne. Kommunal Revisor.

Medlem af Landinspektørforeningens Bestyrelse 1888–1907. Formand for Kredsudvalget for 2. Kreds 1898–1907.

Gift i København 16. April 1878 med Casse Elisabeth Clausine Rørbye, f. 28. Marts 1854 i Frederikshavn, død 1886. Datter af Prokurator Ferdinand Christian R. og Hustru Hedevig Sophie Henne.



VAN DEURS, Carl Victor Schönheyder, f. 20. April 1901 i Odense. Søn af Ingeniør, cand. polyt. Carl Schönheyder v. D. og Hustru A. Wolff. Adgangseksamen 1919. Landinspektørstudiet paabegyndt 1919.

Praktisk Uddannelse hos Landinsp. A. L. Birk, Hjørring. Eksamen 1924.

Ass. hos Etatsraad, Landinsp. P. Bentzon og S. Mouritsen, København, 1924.



DIDERIKSEN, Carl Christian, Fuldmægtig i Landbrugsministeriet, f. 23. Juli 1874 i Stokkemærke By i Maribo Amt. Søn af Skovfoged Hans D. og Hustru Bertine Skaftø.

Alm. Forberedelseseksamen 1892. Landinspektørstudiet paabegyndt 1892. Eksamen 1896. Bestalling 21. August 1896.

Revisor i Matrikulskontoret 1898—1903, samtidig Ass. ved Den kgl. Veterinær- og Landbohøjskoles Landmaalingsundervisning. Overrevisor 1903. Fuldmægtig 1917.

Medlem af Landinspektørforeningens Bestyrelse 1924.

Gift paa Frederiksberg 15. August 1918 med Anna Rasmussen, f. 31. August 1884 i Roskilde. Datter af Købmand Jens R. og Hustru Kathrine Kjeldsen.



ELLING, Lars Peter Christian Andreas, f. 25. April 1886 i Kalundborg. Søn af Boghandler Christian E. og Hustru Sophie Mühlertz.

Alm. Forberedelseseksamen 1902. Bankassistent 1902—07. Landinspektørstudiet paabegyndt 1907. Praktisk Uddannelse hos Landinsp. A. M. Rørup, Kalundborg. Eksamen 1912. Bestalling 25. November 1912.

Ass. hos Landinsp. L. T. Hvenegaard, Svendborg. Praksis i Kolding fra 1916. Medlem af Nymaalingskommissionen af 10. Maj 1919.

Gift i København 12. Juli 1917 med Else Margrethe Hvenegaard, f. 28. Februar 1896 i Svendborg. Datter af Kreditforeningsdirektør, Landinsp. Lars Thorvald H. og Hustru Johanne Hansine Thiset.



ENGELSEN, Jens Christian Balling, f. 14. Februar 1891 i Hjerik i Viborg Amt. Søn af Gaardejer Kresten Balling E. og Hustru Johanne Larsen.

Landmand. Alm. Forberedelseseksamen 1911. Landinspektørstudiet paabegyndt 1912. Praktisk Uddannelse ved Hedeselskabet, hos Landinsp. O. Nors Monrad, Aggersund, og J. P. Rørholm, Herning. Eksamen 1918. Bestalling 20. August 1918.

Ass. hos Landinsp. F. F. P. Messerschmidt og N. Nellemann, Aalborg, 1918. Medvirket ved Nymaaling af Oxholm Gods. Praksis i Skive fra 1918.

Nivellement til Vestsallingbanen 1922. Kulturtekniske Arbejder.

Gift i Hee 8. Juni 1919 med Thyra Ingeborg Refsgaard Andersen, f. 16. December 1897 i Ringkøbing. Datter af Amtstuefilialbestyrer, Kancelliraad Niels Peter A. og Hustru Karen Nielsen Refsgaard.



† **ERICHSEN, Carl Adolph**, f. 11. August 1832 paa Birkendegaard ved Kalundborg, død 5. Februar 1888. Søn af Godsforvalter Erichsen, Birkendegaard.

Praksis i Kalundborg c. 1859 — c. 88. Amtsvandinspektør i Holbæk Amt.

Gift paa Frederiksberg 6. November 1857 med Thecla Miranda Brusck.



ERIKSEN, Anders Rasmus, f. 15. Juli 1859 i Fillerup By i Aarhus Amt. Søn af Gaardejer Erik Rasmussen og Hustru Ane Kjerstine Jensen.

Landmand. Alm. Forberedelseseksamen 1883. Landinspektøreksamen 1887. Bestalling 1887.

Ass. hos Landinsp. L. Bentzon, København. Praksis i Odder fra 1887.

Særlige Arbejder: Regulering af Assedrup Aa. Planbogsmaaling af Horsens — Odder Jernbane. Maaling af Gylling Landevej. Nivellement af den projekterede Horsens — Vorvadsbro Jernbane 1894.

Opmaaling af Rathlowsdal Hovedgaard og Skove, Aakjær og Rodstenseje Hovedgaarde og Hesselø. Opmaaling for Landbrugsministeriet af Gylling By og Endelave By.

Sundhedskommissionens Formand, senere Medlem af samme. Sogneraadsformand. Revisor i Hads Herreds Spare- og Laanekasse, Medlem af Bestyrelsen for denne. Medlem af Anlægsbestyrelsen for Horsens —

Odder Jernbane, Formand for samme fra 1921. Formand for Skyldkredsen i Hads Herred. Herredsvurderingsmand til Husmandskreditforeningen. Lærer ved teknisk Skole i Odder.

Litterære Arbejder: »Øvlibogen«. »Bidrag til Gylling Bys Historie«. »Bidrag til Odder Bys Historie«.

Gift i Odder 12. Juli 1889 med Maren Rasmussen, f. 22. April 1870 i Brandbyge. Datter af Gaardejer Rasmus Christensen og Hustru Johanne Poulsen.



ERNSTSEN, Harald, f. 28. September 1898 i Midskov i Odense Amt. Søn af Lærer Jørgen E. og Hustru Ane Kirstine Olesen.

Alm. Forberedelseseksamen 1915. Landinspektørstudiet paabegyndt 1917. Praktisk Uddannelse hos Landinsp. C. Larsen og H. Hansen, Odense. Eksamen 1922. Bestalling 4. Oktober 1922.

Ass. hos Landinsp. C. Larsen og H. Hansen, Odense, fra 1922.

EWENS, Johannes, Overrevisor i Direktoratet for Matrikulsvæsenet, f. 1885 paa Kvalbø, Færøerne.

4. Klasses Hovedeksamen 1902. Landinspektørstudiet paabegyndt 1902. Praktisk Uddannelse hos Landinsp. A. M. Rørup, Kalundborg. Eksamen 1907. Bestalling 1907. Samme Aar Ansættelse i Matrikulskontoret.



FEILBERG, Aage Johannes, Distriktsbestyrer ved Det danske Hedeselskabs Mose- og Engvæsen, f. 24. Marts 1873 i Søborg ved Esrom. Søn af Inspektør ved Søborg Sø, Løjtnant, Etatsraad Peter Berend F. og Hustru Charlotte Cathrine v. Nutzhorn.

Alm. Forberedelseseksamen 1889. Landbrugskandidat 1895 Ass. paa Tranekær 1895—96, paa Boller 1896—97, ved Hedeselskabets Mose- og Engvæsen 1897—98. Landinspektørstudiet paabegyndt 1899. Praktisk Uddannelse hos Landinsp. Weitemeyer, Svinninge, og O. Sørensen, Hillerød. Eksamen 1904. Bestalling 31. August 1904. Ass. ved Hedeselskabets kulturtekniske Afdeling 1904—08. Distriktsbestyrer fra 1908. Lektor ved Den kgl. Veterinær- og Landbohøjskole fra 1918.

Har udført forskellige Vandløbsreguleringer og kunstige Afvandingsanlæg.

Litterære Arbejder: »Mosekultur« (1916). I Forening med Professor C. L. Feilberg: »Kortfattet Lærebog i kulturteknisk Vandbygning« (1921). Forskellige Afhandlinger i Landbrugets Ordbog og i Fagskrifter.

Gift 14. Juni 1913 i Udby ved Holbæk med Valborg Gudrun Dreyer, f. 7. September 1885 i Kolding. Datter af Direktør I. P. Dreyer og Hustru Marie Caroline Møller.



† **FEILBERG, Erik Nikolai Christian**, f. 1. September 1834 paa Skagen, død 3. Marts 1910. Søn af Sognepræst Ludvig F. og Hustru Karen Johanne Schouboe.

Landinspektøreksamen 1861. Bestalling 1861.

Praksis i Ringe, Odense og Frederikssund. Lærer paa Emdrupborg Landbrugsskole. Har som saadan udgivet flere Lærebøger til Brug paa Landbrugsskoler. Ugift.



† **FENGER, Johannes Heimdal**, f. 18. Juni 1841 i Lyngø ved Sorø, død 27. April 1925. Søn af lic. theol. Johannes Ferdinand F. og Hustru Marie Magdalene Boesen.

Realafgangseksamen 1858. Landinspektøreksamen 1861. Medvirkede ved Anlægget af den jyske Længdebane 1862 og ved Projekteringen af Køge—Næstved Jernbane 1868. Praksis i Randers 1868.

Ledende Landinspektør ved en Del Jernbaneanlæg. Sekretær ved Randers—Grenaa Jernbanes Bestyrelse 1872—84. Bygningsinspektør i Randers 1886—96. Stadsingeniør og Vandinspektør sammesteds 1886—1912. Sekretær ved Randers—Hadsund Jernbanes Bestyrelse fra 1886.

Gift 25. Oktober 1872 med Emilie Charlotte Boesen. Datter af Stiftsprovst C. V. Boesen.



FORSBERG, Gustav Erik Johannes, f. 29. August 1891 paa Frederiksberg. Søn af Inspektionsassistent Andreas Anthon Hermann F. og Hustru Louisa Forsberg.

Artium 1910. Landinspektørstudiet paabegyndt 1910. Eksamen 1915. Bestalling 4. August 1915.

Praksis i Holbæk fra 1915. Bymaaling af Holbæk, Dræninger og Kloakeringer.

Gift 5. November 1915 med Dagmar Hassel, f. 22. Juni 1891 i København. Datter af Fabrikant Aage H. og Hustru Oline Kielberg.



† **FREUCHEN, Peter Petersen**, Professor ved Den kgl. Veterinær- og Landbohøjskole, f. 16. Marts 1827 i Magleby paa Møen, død 24. Maj 1894. Søn af Pastor Freuchen.

Artium 1845. Eksamen ved Den polytekniske Læreanstalt i anvendt Naturvidenskab 1852.

Konstitueret som Adjunkt ved Aarhus Skole 1852—58. Konstitueret Lektor i Landmaaling ved Landbohøjskolen 1858. Lektor 1860. Professor 1892. Docent i Landmaaling ved Den polytekniske Læreanstalt 1863—82.

Litterære Arbejder: »Landmaaling og Nivellering« (1870erne). »Landmaaling og Nivellering, Forelæsninger for Civilingeniører« (1877). »Økonomisk Landmaaling, kort fremstillet til Forelæsningsbrug« (1883—90—93 ved E. Mørup 1899). »Den økonomiske Opmaalings Indordning i de overordnede Koordinatsystemer« (1888). »Fejludjvningslære fremstillet med særligt Hensyn til dens Anvendelse i den økonomiske Landmaaling« (1894).

Æresmedlem af Landinspektørforeningen.

Ordensdekorationer: R. af Dbg. Dbmd.

Gift 1855 med Octavia Poulsen, død 1888. Datter af Sognepræst Poulsen, Nidløse.

† **FRIIS, Ludvig Frederik**, f. 7. Juli 1859 i Ordrup ved København, død 28. Juli 1898. Søn af Kaptajn i Marinen, senere Proprietær, Gustav Adolph F. og Hustru Clara Holm.

Artium 1878. Landinspektøreksamen 1884. Bestalling 6. Maj 1884.

Ass. hos Landinsp. F. Wilkens i Fredericia 1884. Praksis i Kalundborg 1885—92. Kasserer i Kreditforeningen af Grundejere i København og Omegn 1892—98.

Gift i København 15. April 1896 med Rigmor Hein, f. 18. Juni 1873 i København. Datter af Kreditforeningsdirektør Adolph H. og Hustru Laura Jensen.



† **FRITZ, Peter Villads Mathias**, f. 24. April 1826 i Roskilde, død 14. August 1905. Søn af By-skriver, Godsforvalter, Justitsraad Georg F. og Hustru Henriette Elisabeth Petersen.

Artium 1844. Landmaalereksamen 1847. Senere Landinspektør. Praksis i Roskilde 1847—1905.

Gift 14. April 1860 med Villhelmine Speyer, død 16. Januar 1861. Datter af Stiftsfysikus Speyer.



† **GERSTENBERG, Christian Michael**, Revisor i Matrikulskontoret, f. 28. August 1834 paa Heinstrupgaard ved Roskilde, død 8. Juli 1907. Søn af Proprietær Jacob G. og Hustru Andrea Adolfine v. Herbst.

Forberedelseseksamen 1853. Adgangseksamen til Den polytekniske Lærestanstalt 1853. Landinspektøreksamen 1857. Bestalling 1859.

Praksis i Odsherred 1859—61. Ansat ved Vej- og Vandbygningsvæsenet i Karlsruhe 1862—64, ved Jernbanebygning i Baden 1865—66. Tørlægning af Tjæreby Vejle. Jernbaneanlæg samt kulturteknisk Virksomhed med Bolig i København 1866—69. Ass. ved Anlægget af Jernbanen fra Nørresundby til Frederikshavn 1869—72. Praksis i Lemvig 1872—91 med Virksomhed ved Tørlægning, Kystsikringsarbejder og Jernbaneanlæg. Medvirkede ved Anlægget af Københavns Frihavn 1891—95. Revisor i Matrikulskontoret 1895—1907.

Gift i Frederiksborg 15. Maj 1869 med Agnes Nathalie Erslev, f. 28. September 1840 i Hillerød, død 1910. Datter af Kantor Hans Høgh E. og Hustru Karen Marie Olsen.

GLAHN, Henrik Vilhelm Johan.

Landinspektøreksamen 1901. Bestalling 11. Januar 1902.

Praksis i Ringsted.



GØHR, Tonnes, Gaardejer, f. 20. April 1847 i Gaarde, Thistrup Sogn, Ribe Amt. Søn af Gaardejer Jens Hansen og Hustru Mette Tonnesdatter.

Præliminæreksamen 1866. Landinspektørstudiet paabegyndt 1864. Eksamen 1873. Bestalling 12. April 1873.

Praksis i Gaarde og paa Bejsnapgaard ved Ølgod. — Sogneraadsformand. Landvæsenskommissær.

Gift paa Bejsnapgaard 9. Oktober 1877 med Else Katrine Kristensen, f. 16. Januar 1857 paa Bejsnapgaard. Datter af Gaardejer Christen Nielsen og Hustru Ane Hansdatter.



GREGERSEN, Laurits Edvard, f. 16. Juli 1887 i Stauning i Ringkøbing Amt. Søn af Sognepræst, Forfatter Andreas Peter Vilhelm G. og Hustru Emilie Rosalie Kayser.

Alm. Forberedelseseksamen 1903. Landmand. Landinspektørstudiet paabegyndt 1909. Praktisk Uddannelse ved Hedeselskabet og hos Landinsp. P. V. Mourier, Hobro. Eksamen 1915. Bestalling 4. August 1915.

Praksis i Hornslet 1915—16, i Grenaa fra 1916. Udstykningen af Kolind Sund 1921. Afløsningen

af Stamhuset Rosenholm 1921 og af Stamhuset Benzon 1923. — Landvæsenkommisær. Medlem af Bankraadet i Banken for Grenaa og Omegn. Forretningsfører for Det danske Hedeselskab.

Gift i Hobro 23. Oktober 1914 med Helfrid Kathrine Jørgensen, f. 10. Juni 1892 i København. Datter af Købmand Rasmus Kristian J. og Hustru Johanne Marie Kayser.



GREGERSEN, Laurids Hjort, f. 16. Marts 1896 i Guldager i Brøndum Sogn. Søn af Landmand Anton G. og Hustru Else Marie Hjort.

Artium 1916. Filosofikum 1917. Landinspektørstudiet paabegyndt 1916. Praktisk Uddannelse hos Landinsp. C. Hvenegaard, Svendborg. Eksamen 1921. Bestalling 1. Oktober 1921.

Ass. hos Landinsp. M. J. Rasmussen, Holstebro, 1921—24. Praksis i Grindsted fra 1924.



GØRTZ, Frederik Christian, f. 27. April 1867 i Fredensborg. Søn af Kaptajn, Skovrider, Landinspektør Julius G. og Hustru Emilie Møller.

Alm. Forberedelseseksamen 1883. Afgangseksamen fra Officerskolens næstældste Klasse 1888. Premierløjtnant 1888, Kaptajn 1905. Landinspektørstudiet paabegyndt 1902. Praktisk Uddannelse hos Landinsp. H. P. Hansen, Helsingør. Eksamen 1907. Bestalling 17. August 1907. Praksis i Helsingør fra 1908.

Ordensdekorationer: R. af Dbg. Dbmd. R. af Sct. Stanislausordenen.

Gift 1. Gang i Fredensborg 20. April 1899 med Agnes Caroline Schultz, f. 22. Januar 1867 i Helsingør, død 1901. Datter af Toldforvalter August Theodor S. og Hustru Petra Rasmussen. Gift 2. Gang i Søllerød 20. Maj 1905 med Sofie Norup, f. 9. Maj 1877 i København. Datter af Kaptajn i Hæren Carl Sophus N. og Hustru Emilie Rosing.

† **HAHN, Henning Diderik Adolf**, f. 28. Februar 1831 i Espe paa Fyn, død 1903. Søn af Lærer Peter Albert H. og Hustru Sofie Lovise Schroll.

Landinspektør 1857. Praksis en Tid i Silkeborg.



† **HALD, Christian Budtz**, Kontorchef i Landbrugsministeriet, f. 27. Juni 1862 i Randers, død 13. Juni 1925. Søn af Landinsp., Justitsraad Søren H. og Hustru Cecilie Marie Budtz.

Præliminæreksamen 1880. Landinspektørstudiet paabegyndt 1881. Eksamen 1886. Bestalling 15. April 1886.

Ass. hos Faderen 1886—88. Revisor i Matrikuls-kontoret 1888. Overrevisor 1896. Fuldmægtig 1908. Kontorchef 1919.

Ordensdekoration: R. af Dbg.

Gift i København 29. September 1892 med Clara Betty Levin, f. 20. Januar 1863 i Fredericia. Plejedatter af Grosserer Wilh. Smidt.

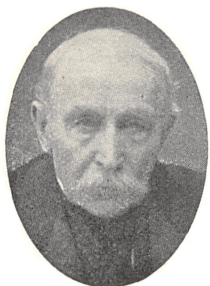

† **HALD, Søren**, Justitsraad, f. 5. Januar 1835 i Randers, død 27. December 1915. Søn af Købmand i Randers, senere Landejendomsbesidder Augustinus Peter H. og Hustru Severine Marie Borre.

Præliminæreksamen 1851. Landmaalereksamen 1852. Bestalling som Landmaaler 21. December 1853. Landinspektøreksamen 1855. Bestalling som Landinspektør 4 Juni 1856.

Ass. hos Stiftslandinspektør, Justitsraad P. L. Birk, Vadumtorp, 1852—56. Praksis i Randers fra 1856. Matrikuleringen af Randers Købstad.

Amtsrevisor for Randers Amt 1868—1915. Landvæsenkommisær 1868—1914. Kasserer og Sekretær i Randers Amts Husholdningsselskab 1866—1902, derefter Selskabets Æresmedlem. Repræsentant i Jysk Husmandskreditforening 1880—90, Revisor i samme 1890—1915. Formand for Kystkommissionen i Randers Amt.

Medlem af Landinspektørforeningens Bestyrelse 1886—1906.

Formand for Kredsudvalget for 5. Kreds 1898—1906.

Æresmedlem af Landinspektørforeningen.

Ordensdekorationer: R. af Dbg. Dbmd.

Gift 1. Gang i Randers 17. November 1859 med Cecilie Marie Budtz, f. 21. November 1837 i Randers, død 1873. Datter af Farver Christian B. og Hustru Frederikke Elisabeth Kragh. Gift 2. Gang i Randers 1. December 1875 med Anna Kirstine Elisabeth Faith, f. 1. Marts 1841 i Randers, død 1909. Datter af Ejer af Randers Laksefiskeri Georg F. og Hustru Mogensine Marie Hennings.



HANSEN, Anders Jensen, Justitsraad, Proprietær, f. 9. April 1847 paa Nørvanggaard, Malt By i Ribe Amt. Søn af Møller, Detailhandler, Gaardejer Hans Andersen og Hustru Ane Christensen Sorrild.

Ved Landvæsen. Ass. hos Landinsp. F. Wilkens, Fredericia. Forberedelseseksamen 1872. Landinspektørstudiet paabegyndt 1872. Eksamen 1875. Bestalling 15. Oktober 1875.

Ass. ved Den kgl. Veterinær- og Landbohøjskole i Landmaaling og Tegning 1875. Forvalter ved Faxe Kalkbrud 1876—84. Rejser i Tyskland 1879 for at studere Kalkstensbrydning m. v. Praksis i Faxe og Køge fra 1884. — Har for Landbrugsministeriet udført Opmaaling og Kortlægning af Faxe Ladeplads, Faxe By og Strøby By, opmaalt Vemmetofte By. Udført en Række Dræningsarbejder samt tekniske Arbejder vedrørende Vandløbsreguleringer, Vej- og Jernbaneanlæg.

Branddirektør ved Landbygningernes Brandforsikring i Køge 1886—1917. Revisor ved Landbobanken i Køge 1886—1918. Vurderingsformand i Faxe Skyldkreds 1903—18. Vandsynsformand. Hegnsynsformand. Medlem af Kommissionen for Jagtafløsning. I en Aarrække Censor ved Den kgl. Veterinær- og Landbohøjskole.

Gift i Faxe 26. Maj 1882 med Caroline Marie Bergitte Thoustrup, f. 30. Marts 1865 i Faxe. Datter af Købmand Eduard T. og Hustru Signe Madsen Jensen.

HANSEN, Hans, f. 22. Maj 1848 i Vamdrup. Søn af Gaardejer Lorentz H. Forberedelseseksamen 1868. Landinspektørstudiet paabegyndt 1868. Eksamen 1872. Praksis en Tid i Brønderslev, senere Ophold i Udlandet.



HANSEN, Hans Hjalmar, f. 28. Februar 1885 i Skærum Sogn, Hjørring Amt. Søn af Gaardejer Hans H. og Hustru Ane Nielsdatter.

Landmand. Alm. Forberedelseseksamen 1907. Landinspektørstudiet paabegyndt 1907. Praktisk Uddannelse hos Landinsp. J. P. V. Møller, Horsens, og ved Hedeselskabet. Eksamen 1912. Bestalling 28. August 1912.

Ass. ved Den kgl. Veterinær- og Landbohøjskoles Landmaalingsundervisning 1912—14, hos Landinsp. C. Larsen, Odense, 1914—18. Forretningsfællesskab med C. Larsen fra 1919. — Lærer i Landmaaling ved Odense tekniske Skole fra 1920. Medlem af Nymaalingskommissionen af 10. Maj 1919.

Gift 1914 med Sigrig Refslund Thomsen, f. i Iowa, U. S. A. Datter af Frimenighedspræst Rasmus T.



† **HANSEN, Hans Peter**, f. 6. April 1845 i Odense, død 19. April 1914. Søn af Murermester Poul Christian H. og Hustru Sofie.

Adgangseksamen til Den polytekniske Lærestanstalt 1863. Landinspektør 1867.

Praksis i Odense 1867—68. Ansat ved de af den tyske Regering udførte Matrikuleringsarbejder i Slesvig og Holsten 1869—73. Entreprenør ved Vejbygningsarbejder i Haderslev Amt 1873—78. Ass. ved Vejinspektoratet i Frederiksborg Amt 1878—84. Praksis i Helsingør 1884—1908. Stadsingeniør og Brandinspektør i Helsingør 1884—98. Revisor i Matrikulskontoret 1908—14.

Gift 4. Maj 1874 med Anna Christiane Regina Detlefsen, f. 11. Oktober 1852 i Sønderborg. Datter af Købmand Jes Andreas D. og Hustru Julie Ulrikke.



HANSEN, Laurits Olivarius, f. 23. Maj 1889 i Ryde, Nøbbølle Sogn, Lolland. Søn af Gaardejer Søren O. H. og Hustru Maren Stine Henriksen.

Alm. Forberedelseseksamen 1905. Landinspektørstudiet paabegyndt 1906. Praktisk Uddannelse hos Landinsp. H. Sørensen, Odense. Eksamen 1911. Bestalling 15. August 1911.

Ass. hos Landinsp. E. Jensen, Nakskov. Praksis i Herning og derefter i Vordingborg fra 1916. Særlige Arbejder: Afløsningen af Grevskaftet Lillien-dal og Baroniet Stampenborg. Kloakering af Lundby og en Del af Vordingborg. Dræninger.

Landvæsenskommisær. Repræsentant for Købstædernes alm. Brandforsikring. Formand for Grundejerforeningen. Vurderingsmand for Bondestandens Sparekasse.

Gift i Nakskov 26. Maj 1916 med Louise Henriette Pouline Rützou, f. 26. Maj 1891 i Nakskov. Datter af Frederik R. og Hustru Margrethe Suhr.

HANSEN, Mathias, pens. Overrevisor i Direktoratet for Matrikuls-væsenet, f. 26. April 1861 i Farum ved København. Søn af Gaardejer Hans Rasmussen.

Forberedelseseksamen 1880. Landinspektørstudiet paabegyndt 1880. Eksamen 1884.

Ansæt i Matrikulskontoret 1885. Overrevisor 1917—22.

Medlem af Nymaalingskommissionen af 10. Maj 1919.



† **HANSEN, Niels Peter Sophus**, f. 15. Marts 1829 i Faaborg, død 26. August 1891. Søn af Købmand Jens H. og Hustru Frederikke Augusta Christiansdatter Madsen.

exam. jur. Landmaaler. Landinspektør. Ass. hos Stiftslandinspektør, Justitsraad F. Z. Henckell i Svendborg. Praksis i Faaborg og derefter i Svendborg 1862—91. Byrådsmedlem.

Gift i Svendborg med Camilla Henckell, Pleje- og Broderdatter af Stiftslandinspektør, Justitsraad Henckell.



HANSEN, Paul, Fuldmægtig under Stadslandinspektøren paa Frederiksberg, f. 27. August 1895 paa Frederiksberg. Søn af Entreprenør Carl Christian H. og Hustru Jenny Schmidt.

Artium 1914. Landinspektørstudiet paabegyndt 1914. Praktisk Uddannelse hos Landinsp. E. Jensen, Nakskov. Eksamen 1920. Bestalling 20. September 1920.

Ansæt ved Frederiksberg Kommune 1920.



HANSEN, Viggo, f. 16. Januar 1901 i Himmelev ved Roskilde. Søn af Gaardejer Hans H. og Hustru Johanne Oline Olsen.

Adgangseksamen 1918. Landinspektørstudiet paabegyndt 1918. Praktisk Uddannelse hos Landinsp. O. og K. Sørensen, Hillerød, C. F. Holm, Lyngby, og H. Barfoed, Næstved. Eksamen 1923. Bestalling 21. Juli 1923.

Ass. hos Landinsp. O. og K. Sørensen, Hillerød.



HASSELBALCH, Peter Ryge, f. 31. Januar 1874 paa Overgaard, Torslev Sogn, Hjørring Amt. Søn af Proprietær, cand. phil. Bartholomæus H. og Hustru Dorthea Elisabeth Ryge.

Alm. Forberedelseseksamen 1891. Studerede som Veterinær 1892 - 95. Landinspektørstudiet paabegyndt 1895. Eksamen 1901. Bestalling 22. August 1901.

Ass. hos Landinsp. S. Mouritsen, Ringkøbing, 1899, M. Hvelplund, Esbjerg, 1900, og C. F. V. Boock 1901. Praksis i Ringkøbing fra 1902. Særlige Arbejder: Matrikulering af Stauning Sogns Optrøde fra Ring-

købing Fjord 1904. Opmaaling og Matrikulering af den inddæmmede og opgrødede Vest-Stadilfjord 1906—11.

Kommunal Revisor. Branddirektør i Landbygningernes alm. Brandforsikring i Ulfborg-Hind Herreder.

Gift i København 22. Oktober 1902 med Yelva Gustava Andreasen, f. 5. November 1873 i København. Datter af Toldfuldmægtig Julius A. og Hustru Ellen Sønne.



HEDELUND-PETERSEN, Peter Martin, f. 8. December 1893 i Ravnholt By, Thiset Sogn, Aarhus Amt. Søn af Gaardejer Rasmus Peter P. og Hustru Johanne Dorothea Jensen.

Alm. Forberedelseksamen 1914. Landinspektørstudiet paabegyndt 1914. Praktisk Uddannelse hos Landinsp. R. Jensen, Varde. Eksamen 1919. Bestalling 3. Oktober 1919.

Ass. hos Landinsp. A. Kristiansen, Silkeborg, 1919—20 og hos J. P. Rørholm, Aarhus, fra 1921.



HEERING, Herluf Trolle, Overrevisor i Direktoratet for Matrikulsvæsenet, f. 12. April 1889 i Rønninge Sogn, Odense Amt. Søn af Gaardejer Carl Nikolaj H. og Hustru Caroline Petrine Hansen.

Alm. Forberedelseksamen 1905. Kontorelev hos Landinsp. C. Larsen, Odense, 1905—07. Landinspektørstudiet paabegyndt 1907. Praktisk Uddannelse i Matrikulskontoret. Eksamen 1912. Bestalling 2. September 1912.

Ass. hos Landinsp. A. Thorsen, Roskilde, 1912, C. Larsen, Odense, 1912—14, ved Den kgl. Veterinær- og Landbohøjskoles Landmaalingsundervisning 1914—17. Revisor i Matrikulskontoret 1915. Overrevisor 1917. Praksis i Nykøbing Mors 1917. Lærer i Landmaaling ved Det tekniske Selskabs Skole fra 1920. — Særlige Arbejder: Ledelsen af Landbrugsministeriets Opmaaling af Fanø 1924.

Litterære Arbejder: Har sammen med Overrevisor, Landinsp. A. V. Sørensen udarbejdet: »Formularer til Udstykningsdokumenter m. m., udgivne af Landinspektørforeningen 1919«. Tidsskriftartikler.

Gift i Lynæs 23. September 1917 med Eva Warrer, f. 28. Marts 1888 i Hundested. Datter af fhv. Skibsfører Jacob W. og Hustru Maren Hansen.



† **HEIE, Henrik Nielsen**, Justitsraad, f. 25. September 1832 paa Skaftegaard, Vesterborg Sogn paa Lolland, død 30. Oktober 1910. Søn af Gaardejer Niels H. og Hustru Ane Stryhn.

Ved Landvæsen til 1852. Forberedelseseksamen 1854. Landinspektør 1860. Praksis paa Lolland 1860—63. Ass. i Matrikulskontoret 1863—65. Praksis i Bogense 1865—1909. Særlige Arbejder: Har før Ministeriet undersøgt Havets Ødelæggelser ved Stormfloden 1872 og Hartkornsansættelsen paa Inddæmningen af Noret paa Ærø, har ansat Prøvetakster paa Inddæmningerne af Lammefjorden og Bygholms og Vesløs Vejler, og har endvidere opmaalt forskellige Landsbyer i Nordfyn.

Byraadsmedlem. Kirkevæрге. Forligskommissær fra 1888. Branddirektør for Bogense Købstad fra 1892.

Gift i Vesterborg 27. Oktober 1860 med Mathilde Elisabeth Slingerup, f. 31. December 1840 i København, død 1897. Datter af Arkitekt Hans Henrik S. og Hustru Karen Elise Soldath.



† **HEMPEL, Christian**, f. 1. November 1831 i Assens, død i Januar 1896. Søn af Distriktslæge Søren H. og Hustru Johanne Brandt.

Landmaalereksamen 1852. Landinspektør 1855. Ass. hos Stiftslandinspektør, Justitsraad F. Z. Henckell og Landinsp. N. P. S. Hansen, Svendborg. Praksis i Odense fra 1860erne.

Formand for Sct. Knuds Landsogns Kommunalbestyrelse i en længere Aarrække.

Gift i Odense 1859 med Ulrikke Berg, f. 24. Juni 1834 i Hunderup, død 1913. Datter af Proprietær Jørgen B. og Hustru Abelone Nybo.



HENDRIKSEN, Kai, Kontorchef i Landbrugsministeriet, f. 13. Maj 1884 i København. Søn af Xylograf Frederik H. og Hustru Holga Paulli.

Artium 1902. Filosofikum 1903. Landinspektørstudiet paabegyndt 1902. Praktisk Uddannelse hos Landinsp., Justitsraad A. J. Hansen, Borritzhovedgaard. Eksamen 1907. Bestalling 14. September 1907.

Ass. ved Den kgl. Veterinær- og Landbohøjskoles Landmaalingsundervisning 1907—09. Ophold i Nord- og Sydamerika 1909—12: Ansættelse ved Ingeniør- og Byplanvirksomhed. »Assistant Surveyor« ved

den internationale Grænsemaaling mellem De forenede Stater og Canada 1910. Ledende Topograf ved Yale Universitetets videnskabelige Ekspedition til Peru og Andesbjergene 1911. — Ass. hos Landinsp. F. F. P. Messerschmidt, Nørresundby, 1912—13. Udførte de af Landbrugsministeriet foranstaltede Nymaalinger i Nordsjælland og de dermed i Forbindelse staaende Forsøg 1914—19. Lektor ved Den kgl. Veterinær- og Landbohøjskole 1919. Kontorchef i Landbrugsministeriet 1919.

Medlem af og Sekretær for Nymaalingskommissionen af 10. Maj 1919. Til Raadighed (som »Topographical adviser«) for den internationale Afstemningskommission i Flensborg 1920. Tilforordnet (som »adjoint terrestre«) den internationale Grænseafstigningskommission 1920—21. Tilforordnet Udenrigsministeriet i de dansk-tyske Forhandlinger 1921—22. Medlem af Indenrigsministeriets Komité for den internationale Byplanudstilling i Gøteborg 1923. Danmarks Repræsentant i Eksekutivkomitéen for »International Federation for Town and Country Planning and Garden Cities« fra 1923.

Som Landinspektørforeningens Repræsentant: Medlem af Landsforeningen »Bedre Byggeskik«s Udvalg for Bebyggelsesplaner 1917—18. Medlem af Plenarforsamling og Arbejdsudvalg for »Dansk Byplanlaboratorium« fra dets Stiftelse i 1921. Medlem af Udvalget for Danske Byplanmøder fra dets Stiftelse i 1920.

Litterære Arbejder: Artikler i faglige Tidsskrifter og Dagblade.

Ordensdekorationer: R. af Dbg. R. af den svenske Nordstjerneorden.

Gift i København 11. Juli 1912 med Gerda Olivia Raabye, f. 11. Februar 1887 i København. Datter af Kaptajn Louis R. og Hustru Emma Sørensen:

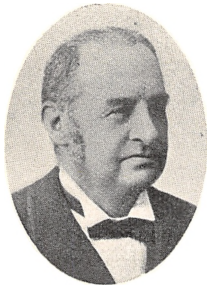

✠ **HENRICHSEN, Johannes Herman**, f. 4. Marts 1835 i Sorø, død 8. December 1907. Søn af Rektor ved Odense Kathedralskole, Etatsraad Rudolph Johannes Frederik H. og Hustru Louise Sophie Nathanson (døbt Nansen).

Ved Landvæsen. Præliminæreksamen 1856. Landinspektøreksamen 1860. Bestalling 23. Oktober 1860.

Ass. hos Stiftslandinspektør, Justitsraad F. Z. Henckell og Landinsp. N. P. S. Hansen, Svendborg, 1860—71. Praksis i Odense 1871—1902. Branddirektør for Odense Købstad 1872—1907. Opmaaling af Odense

Købstad (sammen med Landinsp. H. H. Müller, Kolding).

Ordensdekoration: R. af Dbg.

Gift i København 5. Juli 1877 med Georgine Juliane Johannesen, f. Hansen, f. 6. April 1837 i Jægersborg. Datter af Regimentsdyrlæge Iver H. og Hustru Louise Weisler.

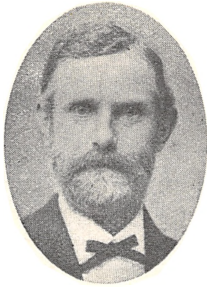

† **HOFF, Gustav Ferdinand Leopold**, f. 25. Juni 1834 i Rendsborg, død 22. August 1892. Søn af Distriktslæge i Viborg Johan Anton H. og Hustru Cathrina Hannibaline Stockfleth.

Bestalling som Landmaaler 30. Juni 1854. Ansat i Matrikulskontoret 1855—57. Landinspektørekseamen 1857. Praksis i Viborg 1857—92. Autoriseret til Udførelse af Stiftslandinspektørforretninger 1862. Godsforvalter ved Stamhuset Tjele 1882—92.

Gift paa Frederiksberg 16. Maj 1862 med Martine Ludovica Kall, f. 28. November 1839 paa Børsholmgaard, Tikjøb Sogn. Datter af Landmand Martin Ludvig K. og Hustru Ingeborg Kathrine Fogh.

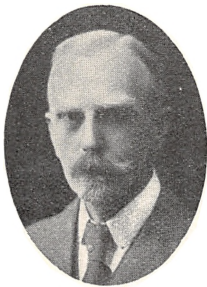

HOFF, Johan Anton, f. 2. Juni 1863 i Viborg. Søn af Landinsp. Gustav Ferdinand Leopold H. og Hustru Martine Ludovica Kall.

4. Klasses Hovedeksamen 1879. Praktisk Uddannelse hos Landinsp. C. A. Weitemeyer, Svinninge, G. F. L. Hoff, Viborg, og hos Ingeniørkaptajn Jensen 1879—80. Landinspektørstudiet paabegyndt 1880. Eksamen 1884. Bestalling 27. Maj 1884.

Ass. hos Landinsp. G. F. L. Hoff, Viborg, 1884. Volontør i Matrikulskontoret 1884. exam. jur. 1887. Praksis paa Møen (Marienborg) 1888—92, i Lindum

Sogn i Jylland 1892—1900, i Pederstrup, Vesterborg Sogn paa Lolland 1900—07, i Rørbæk ved Saxkøbing fra 1913. — Har udført Opmaalingen af Gjedsted By.

Godsforvalter paa Marienborg paa Møen 1888—92, paa Stamhuset Tjele 1892—1900, paa Pederstrup (under Grevskabet Christianssæde) paa Lolland 1900—07. Godsinspektør paa Grevskabet Knuthenborg 1907—13. — Landvæsenskommissær i Præstø Amtsraadskreds 1890—92. Revisor i Lollands Spare- og Laanbank siden 1918. Beskikket sagkyndig Medhjælp for Vurderingsraadene ved Ansættelse af Jernbaneskyld siden 1913.

Gift i Jetsmark i Vendsyssel 12. November 1895 med Ingeborg Rieper, f. 25. Juli 1873 i Kalundborg. Datter af Herredsfoged Johan Peter Frederik R. og Hustru Nina Amalie Henriette Bruhn.



† **HOHLENBERG, Hans Jacob**, f. 11. Juli 1838 paa Frederiksberg, død 22. Juni 1913. Søn af Professor ved Københavns Universitet, Dr. theol. Mathias Hagen H. og Hustru Johanne Malling.

Adgangseksamen til Søkadetakademiet. Landinspektørstudiet paabegyndt 1859. Eksamen 1863. Praksis i Holbæk 1863—1907.

Revisor i Sparekassen for Holbæk og Omegn 1876—1905. Revisor ved Holbæk Amtsraad 1876—1909.

Gift 24. Oktober 1868 med Olga Camilla Svanhilda Effia v. Jessen, f. 7. August 1846 i Hamborg. Datter af Grosserer Johan Christian v. J. og Hustru Erasmie Petrine Ægidius.



HOLGERSEN, Lars, f. 12. August 1858 paa Ydinggaard, Himmelev Sogn ved Roskilde. Søn af Landmand Holger Larsen og Hustru Sidse Larsen. Landmand. Alm. Forberedelseseksamen 1886. Landinspektørstudiet paabegyndt 1886. Eksamen 1890. Bestalling 7. Juli 1890.

Praksis paa Ydinggaard 1890—1900, i Roskilde fra 1900. Opmaaling af Gevninge 1900. — Amtsvandinspektør i Roskilde Amt fra 1899. Vurderingsformand i Roskilde Skyldkreds fra 1903. Formand i Roskilde Amts Skyldraad fra 1922.



HOLLAND-MØLLER, Søren Vilhelm, f. 22. Marts 1890 paa Frederiksberg. Søn af Læderhandler Søren Vilhelm M. og Hustru Christine Blöcher.

Afgangseksamen fra Hærens Elevskole 1907. Tjenstgørende i Ingeniørkorpset 1907—12. Alm. Forberedelseseksamen 1911. Landinspektørstudiet paabegyndt 1911. Praktisk Uddannelse ved Hedeselskabet og hos Landinsp. O. og K. Sørensen, Hille-rød. Eksamen 1917. Bestalling 7. December 1917.

Ass. hos Landinsp. L. Schmidt, Frederiksberg, 1916—18 og A. G. Birk, København, 1918—19. Ansat hos Etatsraad, Landinsp. P. Bentzon og S. Mouritsen fra 1919.

Sekretær i Landinspektørforeningens Bestyrelse 1920—24.

Gift i København 5. Juli 1919 med Ellen Barner Fredstrup, f. 2. Marts 1896 i København. Datter af Assistent Svend Barner F. og Hustru Emmy Duelund.



HOLM, Christian Frederik, f. 3. November 1871 i Gladsaxe. Søn af Sognepræst Adam Vilhelm H. og Hustru Ane Kathinka Isidora Johanne Marie Brunstz.

Artium 1891. Landinspektørstudiet paabegyndt 1891. Eksamen 1897. Bestalling 4. Juni 1897.

Ass. hos Landinsp. N. F. Jensen, Frederiksberg, 1897.

Revisor i Matrikulskontoret 1898—1900. Ass. hos Landinsp. J. P. V. Møller, Horsens, 1900. Praksis i Lyngby fra 1900, tillige i Vordingborg fra 1908—16.

Gift i Vinderød 23. Juli 1921 med Anna Elisabeth Almind, f. 26. September 1892 i Aalborg. Datter af Tømrermester Christian A. og Hustru Marie Jensen.



HOLST, Ole Nikolaj, f. 10. November 1875 i Svaneke. Søn af Købmand Rasmus Andreas H. og Hustru Hermandine Andrea Berg.

4. Klasses Hovedeksamen 1892. Ved Landvæsen. Landinspektørstudiet paabegyndt 1895. Praktisk Uddannelse hos Landinsp. L. T. Hvenegaard, Svendborg. Eksamen 1900. Bestalling 1. September 1900. Ass. hos Landinsp. E. Olesen, Vejle, 1900.

Praksis i Nykøbing M 1901—17, i Rønne fra 1917.

Gift i Svendborg 3. September 1901 med Hansa Margrethe Sørensen, f. 19. November 1878 i Svendborg. Datter af Bankkasserer Andreas S. og Hustru Henriette Nissen.



HOLST, Svend Mogens, f. 3. December 1894 i København. Søn af Købmand Jens Andreas Ludvig H. og Hustru Ada Theodora Jacobsen.

Artium 1914. Landinspektørstudiet paabegyndt 1914. Praktisk Uddannelse hos Landinsp. E. Jensen, Nakskov. Eksamen 1919. Bestalling 28. September 1919.

Ass. hos Landinsp. S. Jungersen, Maribo, 1919—20, C. V. E. Budtz, København, 1920—24 og L. Schmidt, Frederiksberg, fra 1924.

Gift paa Frederiksberg 24. Februar 1923 med Oda Marie Edsberg Schmidt, f. 24. Juli 1899 paa Frederiksberg. Datter af Handelsgartner Nicolaj S. og Hustru Christine Edsberg.

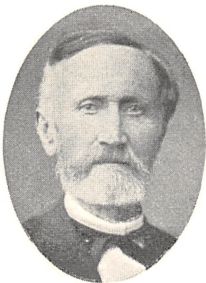

† **HONUM, Troels Vilhelm**, Justitsraad, f. 20. Juni 1819 i Holbæk, død 30. Januar 1896. Søn af Pastor Vilhelm H. og Hustru Marie Frederikke Køhler.

Ved Landvæsen med Uddannelse paa Haraldslund. Studerende Engvanding i Tyskland 1845 og blev derefter ansat paa Bregentved. Landmaaler-eksamen 1848. Deltog som frivillig i Krigen 1848—50. Landinspektør 1850.

Praksis i Aarhus 1850—96. Stiftslandinspektør i Aarhus Stift 1856—67. Medlem af Ekspropriationskommissionen for samtlige jyske og nogle fynske Jernbaneanlæg 1859—95. Ledende Landinspektør ved Aarhus—Odder—Hou Jernbane.

Ordensdekoration: R. af Dbg.

Medlem af Landinspektørforeningens Bestyrelse 1875—96.

Gift i Ørslev 1850 med Christiane Braag, f. 23. Maj 1824 i København.

Datter af Kommandør Dominicus B. og Hustru Anna Børresen.



HVELPLUND, Mads, f. 16. Juni 1864 paa Østerbygaard, Sønder Omme Sogn. Søn af Gaardejer Christen H. og Hustru Mette Marie Madsen.

Alm. Forberedelseksamen 1883. Landinspektørstudiet paabegyndt 1885. Bestalling 21. August 1896.

Ass. hos Landinsp. A. T. Møller, Varde, 1891, N. F. Jensen, Frederiksberg, og i Matrikuskontoret i nogle Aar. Praksis i Esbjerg fra 1897.

Opmaaling i Anledning af Matrikuleringen af en Del af Esbjerg Bygrunde. Kloakplaner. — Vurderingsformand i Esbjerg Vurderingskreds. Formand

i Bestyrelsen for Arbejdsanvisningskontorerne i Esbjerg, Ribe og Vejen.

Gift i Dragør 23. Oktober 1897 med Elisabeth Riiber, f. 23. Marts 1876 i Dragør. Datter af Lods Theis R. og Hustru Sophie Bothmann.



HVENEGAARD, Christian, f. 31. Marts 1891 i Odense. Søn af Landinsp., Kreditforeningsdirektør Lars Thorvald H. og Hustru Johanne Hansine Thiset.

Alm. Forberedelseksamen 1907. Landinspektørstudiet paabegyndt 1907. Praktisk Uddannelse hos Landinsp. L. T. Hvenegaard, Svendborg. Eksamen 1912. Bestalling 24. August 1912.

Ass. hos Landinsp. L. T. Hvenegaard, Svendborg, 1912—13 og 1914—16. Havde Ansættelse i »The Right of way survey department« under »Canadian Pacific Railway« 1913—14. Praksis i Svendborg fra 1916. Særlige Arbejder: Afløsning af Majoraterne: Stamhusene Egeskov og Thorseng, Grevskabet Brahesminde, Baronierne Lehn, Holstenshuus og Clausholm.

Medlem af Bestyrelsen for Svendborg Amts Museæum.

Gift i Bregninge paa Taasinge 27. Juli 1916 med Christine Margrethe Nielsen, f. 2. November 1887 i Esbjerg. Datter af Købmand Thorvald N. og Hustru Augusta Thomsen.

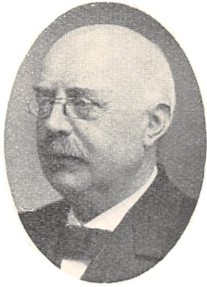

HVENEGAARD, Lars Thorvald, Direktør i Østifternes Kreditforening, f. 27. Juni 1860 paa Ølundgaard, Skeby Sogn, Odense Amt. Søn af Proprietær Hans H. og Hustru Kirsten Petersen.

Præliminæreksamen 1876. Landinspektørstudiet paabegyndt 1876. Eksamen 1879. Bestalling 22. November 1880.

Forpagter af Aalebækgaard paa Møen 1887—90. Ass. hos Landinsp. A. N. Andersen, Odense, 1890—91. Praksis i Svendborg 1891—1916. Kreditforeningsdirektør fra 1916. — Medlem af Svendborg Byraad 1897—1916. Vurderingsformand for Gudum Herreds Skyldkreds 1903—16. Formand for Kystkommissionen for Svendborg Amsraadskreds 1906—18. Medlem af Nymaalingskommissionen af 13. Januar 1903.

Ordensdekoration: R. af Dbg.

Gift 20. Maj 1887 med Johanne Hansine Thiset, f. 30. April 1862 i København. Datter af fhv. Overvagtimester i Hestgarden H. A. Thiset og Hustru Anne Kirstine Rasmusdatter.



JACOBSEN, Anton Martinus, Amtslandinspektør i Haderslev Amt (Toftlund), f. 21. December 1876 i Lystrup By i Rånders Amt. Søn af Gaardejer Rasmus J. og Hustru Edel Kirstine Laursen.

Alm. Forberedelseseksamen 1901. Landinspektørstudiet paabegyndt 1901. Praktisk Uddannelse hos Landinsp. J. P. V. Møller, Horsens. Eksamen 1906. Bestalling 31. August 1906.

Ass. hos Landinsp., Afdelingschef C. F. V. Boock og Justitsraad H. N. Heie, Bogense. Praksis i Vestbirk 1909—20. Amtslandinspektør 1920. — Lærer ved Vestbirk Højskole 1908—19. Medlem af Østbirk-Yding Sogneraad 1917—20.

Gift i København 19. Oktober 1908 med Nielsine Marie Blume, f. 17. Oktober 1876 i Køge. Datter af Tømremester N. P. Blume og Hustru Maren Nielsen.

† **JACOBSEN, Ernst Christian Engelbrecht**, f. 4. September 1826 i Slagelse, død 30. September 1895. Søn af Ingeniørkaptajn Ludvig J. og Hustru Cathrine Marie Fischer.

Deltog som frivillig i Krigen 1848—50. Premierløjtnant 1850. Landmaalereksamen 1854. Afsked som Kaptajn 1861. Landinspektør 1862.

Praksis i Roskilde og i København. Skriver og Tegner i Matrikulkontoret 1872—95. Medhjælper ved Revisionen. Særlige Arbejder: Større Opmaalingsarbejder i preussisk Schlesien 1863. Medvirkede ved Matrikuleringen af Ærø 1868. Udførte Ingeniørarbejder ved Inddæmningen af Nissum Fjord og ved Anlægget af Jernbanen til Frederikshavn.

Gift med Iga Mathilde Kjærskou, f. 1834.



JACOBSEN, Hans Peder, f. 16. Juni 1861 i Skallebjerg i Haarby Sogn, Odense Amt. Søn af Gaardejer Jacob Hansen og Hustru Gertrud Marie Pedersen.

Landmand. Alm. Forberedelseseksamen 1884. Landinspektørstudiet paabegyndt 1884. Eksamen 1887 (i Udstykning 1889). Bestalling 31. Juli 1889.

Praksis i Haarby fra 1889. Nymaaling for Landbrugsministeriet af Landsbyerne Haarby og Flemløse i Odense Amt.

Medlem af Haarby Sogneraad 1895—1900, Formand 1909—13. Medlem af Assens Amtsraad fra 1910. Sparekassebogholder fra 1889. Tiendekommissær for Assens Tiendekreds 1903—13. Vurderingsmand ved den kommunale Ejendomsskyld i Haarby Sogn 1903—23. Sekretær ved den fynske Bondestands Landboforening 1896—1904. Landvæsenkommissær. Formand for Kystfredningskommissionen i Assens Amtsraadsreds.

Ordensdekoration: R. af Dbg.

Gift i Sinding ved Silkeborg 11. November 1893 med Anna Charlotte Margrethe Johansen, f. 17. September 1868 i Thorning ved Kjellerup. Datter af Gaardejer Johan Holstein Jensen og Hustru Kirstine Hansen.



JACOBSEN, Holger, Revisor i Direktoratet for Matrikulsvæsenet, f. 18. Marts 1895 i Haarby paa Fyn. Søn af Landinsp. Hans Peder J. og Hustru Anna Charlotte Margrethe Johansen.

Artium 1914. Landinspektørstudiet paabegyndt 1914. Praktisk Uddannelse ved Hedeselskabet og hos Landinsp. H. P. Jacobsen, Haarby. Eksamen 1919. Bestalling 22. September 1919.

Ass. hos Landinsp. O. V. E. Budtz, København, og H. Sørensen, Odense. Ophold i Nordamerika 1920—21. Revisor i Matrikuldirektoratet 1924.

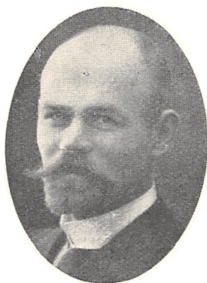

JENSEN, Anton Marius Sophus, f. 2. April 1879 i Odense. Søn af Stabssergent Jens Peter J. og Hustru Ane Mortensen.

Alm. Forberedelseseksamen 1895. Landinspektørstudiet paabegyndt 1896. Praktisk Uddannelse hos Landinsp. L. T. Hvenegaard, Svendborg. Eksamen 1901. Bestalling 9. August 1901.

Ass. hos Landinsp. E. Olesen, Vejle, 1901—02. Praksis i Kompagni med samme 1902—13, selvstændig Praksis fra 1913. Vurderingsformand til Ejendomsskyld i Tørrild Jerlev Herreders Vurderingskreds fra 1917. Medlem af Vejle Byraad 1917—21.

Gift i Højen 3. Maj 1902 med Karen Jørgensen, f. 24. Januar 1870 i Tjufkjær. Datter af Gaardejer Jørgen Nielsen og Hustru Ane Jensen.



† **JENSEN, Edvard**, f. 22. Marts 1865 i Nakskov, død 15. Juni 1919. Søn af Landinsp., Justitsraad Niels J. og Hustru Marie Christine Brodersen. Præliminæreksamen 1881. Landinspektør 1885.

Praksis i Nykøbing F 1886—87, i Nakskov sammen med Faderen 1887—1903. Selvstændig Praksis sammesteds 1903—19. Ingeniør og Entreprenør særlig ved Drænings- og Kloakarbejder og ved Anlæg af smalsporede Jernbaner. Ledende Ingeniør ved Opførelsen af Maribo Sukkerfabrik 1896—97.

Gift 8. Oktober 1897 med Ellen Signe Bech Meincke. Datter af Løjtnant, Forpagter Edvard Bech M. og Hustru Alma Vilhelmine Møller.



JENSEN, Jens Madsen, Revisor i Direktoratet for Matrikulsvæsenet, f. 11. December 1894 i Kelstrup, Faster Sogn, Ringkøbing Amt. Søn af Gaardejer Jens Chr. J. og Hustru Karen Madsen.

Alm. Forberedelseseksamen 1913. Ved Landvæsen 1913—15. Landinspektørstudiet paabegyndt 1916. Praktisk Uddannelse hos Landinsp. N. Smed Søndergaard, Thisted. Eksamen 1922. Bestalling 4. Oktober 1922.

Revisor i Matrikuldirektoratet 1922.



† **JENSEN, Jens Peter**, Bivejsinspektør i Randers Amt, f. 17. Februar 1855 i Randers, død 12. November 1919. Søn af Restauratør Peter J. og Hustru Juliane Gudnitz.

Forberedelseseksamen 1875. Guide i Generalstaben. Landinspektør 1882. Praksis i Rønde 1882—99. Vejassistent 1882—99. Bivejsinspektør 1899—1919. Formand for Thorsager-Bregnet Sogneraad. Landvæsenkommisær.

Gift i Viborg 2. Juni 1882 med Ane Frederikke Bauerradt, f. 21. September 1855 i Viborg. Datter af Gæstgiver Christian B. og Hustru Christine Margrethe Thisted.



JENSEN, Jens Verner, f. 5. September 1894 i Varde. Søn af Landinsp. Rasmus J. og Hustru Emilie Jensen.

Artium 1912. Filosofikum 1913. Landinspektørstudiet paabegyndt 1912. Praktisk Uddannelse ved Hedeselskabet og hos Landinsp. R. Jensen, Varde. Eksamen 1917. Bestalling 19. September 1917.

Ass. hos Landinsp. R. Jensen, Varde, 1917, hos Etatsraad, Landinsp. P. Bentzon, København, 1917—18. Revisor i Matrikulskontoret 1918—19. Praksis i Varde fra 1919.

Karlskaarde Vandkraftanlæg (Opmaaling, Nivellement og Matrikulsberigtigelse). Berigtigelse af Matrikulen vedrørende en Del af Kystlinien mod Ho Bugt.



† **JENSEN, Niels**, Justitsraad, f. 9. November 1831 i Sønder Ørslev paa Falster, død 8. Januar 1903. Søn af Gaardejer Jens Pedersen og Hustru Sine Nielsdatter.

Elev paa Næsgaard Agerbrugsskole 1849—51. Underforvalter paa Gjedsersgaard. Præliminæreksamen 1853. Landmaalereksamen 1853. Ass. hos Landinsp. Winding, Nykøbing. Landinspektør 1857.

Praksis som Landmaaler i Maribo 1857, som Landinspektør i Nakskov 1858—1903.

Omfattende kulturteknisk Virksomhed, f. Eks.: Ledelsen af Dræningen af Sorø Akademis Hovedgaard og af Statens Gaarde Faurholm og Trollesminde. Arbejder ved Skyldsætning og Matrikulering af inddæmmede Arealer paa Lolland-Falster. Undersøgelser for Ministeriet af den Skade, som Stormfloden 1872 forvoldte paa Kysterne i 3 af Lollands Herreder. Formand for Kommissioner til Undersøgelser af Hartkornsansættelser paa Ærø og til Ansættelse af Prøvetakster paa Lammefjords-Inddæmningen 1896 og 97.

Medlem af Skattekommissionen for Lolland 1870. Medlem af Dige-kommissionen sammesteds 1873—78. Medlem af Nakskov Byraad 1879—85.

Litterære Arbejder: »Meddelelser om Dræning« (1867). »Kulturoptegnelser med Kort over Ourupgaard« (1872).

Ordensdekoration: R. af Dbg.

Gift 7. August 1862 med Marie Christine Brodersen, f. 16. Marts 1841 i Hürup ved Flensborg, død 1920. Datter af Gaardejer Hans Hinrich B. og Hustru Anna Margareta Thomsen.

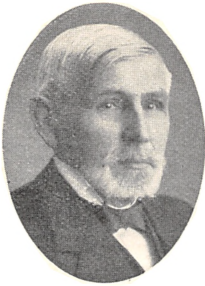

JENSEN, Niels Frederik, konst. Stadslandinspektør paa Frederiksberg, f. 6. Januar 1855 i Stege. Søn af Maskinbygger Jens Nielsen J. og Hustru Ane Catrine Møller.

Tømrerlærling 1869—70. Kontorist paa Herredskontoret i Stege 1870—71. Præliminæreksamen 1872. Kontorist paa Klintholm Godskontor 1872—73. Landinspektørstudiet paabegyndt 1873. Praktisk Uddannelse hos Landinsp. J. Jørgensen, Næstved, 1875. Eksamen 1877. Bestalling 1. Oktober 1877.

Assistentvirksomhed og selvstændig Praksis 1877—79. Ass. hos Landinsp. L. M. Lauritzen, Frederiksberg, 1879—93. Praksis sammesteds 1893—1918. Afdelingschef under Frederiksberg Kommune (Leder af Kommunens Opmaalings- og Matrikulskontor) 1918—25. Konst. Stadslandinspektør 1925.

Medlem af Frederiksberg Skatteraad 1904—25. Repræsentant i Østifternes Kreditforening fra 1916. Formand for Frederiksberg Grundejerforening i 4 Aar. Censor ved Den kgl. Veterinær- og Landbohøjskole i 20 Aar. Medlem af Nymaalingskommissionen af 10. Maj 1919.

Landinspektørforeningens Forretningsfører 1882—1904.

Ordensdekoration: R. af Dbg.

Gift 3. Gang i Ordrup 11. November 1898 med Emma Sophie Staffeldt, f. 29. August 1867 i København. Datter af Ass. i Finansministeriet, Kancelliraad August Vilhelm S. og Hustru Nanna Susanne Boëtius.



JENSEN, Rasmus, f. 13. Maj 1862 i Boulstrup, Bjerager Sogn, Aarhus Amt. Søn af Gaardejer Jens Mikkelsen og Hustru Ane Rasmussen.

Ved Landvæsen. Alm. Forberedelseseksamen 1881. Landinspektørstudiet paabegyndt 1881, afbrudt 1886 og 1887. Eksamen 1889. Bestalling 27. Maj 1889.

Praksis i Hovedgaard Stationsby 1889—91, i Varde fra 1891. Har udført Nymaalingen af en Del af Esbjerg Købstad 1900—01 og af Ølgod Stationsby 1903—04. Teknisk Konsulent for Varde Byraads Gade- og Vejudvalg fra 1896. Planlagt Kloakeringen af Ølgod, N. Nebel, Thistrup og Sig Stationsbyer, og teknisk Konsulent for de til Behandling af Kloaksagerne nedsatte Landvæsenskommissioner. Udført Opmaalings- og Nivellementsarbejderne ved Karlsgaarde Vandkraftanlæg.

Formand for Vandsynsmændene i Varde 1892—1916. Medlem af Ligningskommissionen i Varde 1913—21, Formand 1916—21. Medlem af Varde Byraad fra 1921. Næstformand i Varde Skatteraad fra 1922. Revisor i Sparekassen for Varde By og Omegn. Medlem af Varde—N. Nebelbanens Bestyrelse.

Medlem af Landinspektørforeningens Bestyrelse fra 1920, Næstformand fra 1924. Formand for Kredsudvalget for 4. Kreds fra 1920.

Gift i Varde 4. December 1893 med Emilie Jensen, f. 25. April 1873 i Varde. Datter af Skomagermester Jens Brender og Hustru Dorthea Mortensen.



† **JENSEN, Søren**, f. 22. Juli 1867 i Gunderup i Aalborg Amt, død 2. December 1910. Søn af Forpagter Christian Rasmussen.

Præliminæreksamen 1885. Landinspektørstudiet paabegyndt 1885. Eksamen 1888.

Ass. hos Landinsp. L. og P. Bentzon 1889—93. Kontorchef sammesteds 1893—1910. Praksis i København. Særlige Arbejder: Fungeret som Formand for Taksationskommissionen vedrørende Hornbækbane 1905. Ledet Fastsættelsen af Værdistigningen forarsaget ved Anlægget af Horsens—Tørring Jernbane og ved Give Station 1908.

Censor i Landmaaling ved Den kgl. Veterinær- og Landbohøjskole 1907—10.

Gift i Sdr. Tranders 15. November 1892 med Anna Marie Jensen, f. 27. Marts 1871 i Sdr. Tranders. Datter af Gaardejer Jens Boelsmann og Hustru Marianne Svendsen.



JENSEN, Søren Poulsen, f. 2. August 1875 i Bjert By, Sal Sogn, Ringkøbing Amt. Søn af Gaardejer Jens Peter J. og Hustru Mette Sørensen.

Landbrugskandidat 1900. Alm. Forberedelseseksamen 1903. Landinspektørstudiet paabegyndt 1903. Praktisk Uddannelse hos Landinsp., Justitsraad H. N. Heie, Bogense, og hos Landinsp. N. F. Jensen og L. Schmidt, Frederiksberg. Eksamen 1907. Bestalling 22. Juli 1907.

Praksis i Slagelse fra 1908. Medlem af Slagelse Byraad.

Gift i Lemvig 2. April 1909 med Helene Kirstine Nielsen, f. 17. Maj 1878 i Fuglebjerg, Sorø Amt. Datter af Farver Niels N. og Hustru Helene Kirstine Toft.



JOHANSEN, Axel, f. 18. Februar 1883 i København. Søn af Kaptajn Jakob Christian J. og Hustru Olga Elisa Johansen.

Artium 1901. Landinspektørstudiet paabegyndt 1901. Praktisk Uddannelse hos Landinsp. L. T. Hvenegaard, Svendborg. Eksamen 1906. Bestalling 17. August 1906.

Ass. hos Landinsp. L. T. Hvenegaard, Svendborg, 1906—10. Praksis i Kolding fra 1911. — Vandsynsmand.

Gift i Knebel 30. Maj 1912 med Sofie Kristine Kristensen, f. 25. April 1884 i Knebel. Datter af Lærer P. K. Kristensen og Hustru Severine Kajsen.



JUNGERSEN, Christen Jensen, f. 22. Januar 1860 i Aaby Sogn, Hjørring Amt. Søn af Gaardejer Søren J. og Hustru Maren Thøgersen Grønborg.

Ved Landvæsen. Alm. Forberedelseseksamen 1881. Landinspektørstudiet paabegyndt 1881. Eksamen 1885. Bestalling 20. Juli 1885.

Ass. hos Landinsp. A. T. Møller, Varde, 1885. Praksis i Nørresundby 1885—86, i Brønderslev 1886—1918. Tidligere Medlem af Brønderslev Sogneraad og Skolekommission samt Bygningsinspektør i Byen.

Medlem af Hjælpekassens Bestyrelse, Menighedsraadet, Provstiudvalget samt Skatteraadet for Børglum m. fl. Herreder. Revisor i Brønderslev Andelsslakteri. Sparekassebogholder. — Har i Anledning af Brønderslev Sparekasses 50 Aars Jubilæum 1920 skrevet en Bog om Brønderslev Bys og Sparekasses Udvikling i 50 Aar.

Gift 1. Gang 24. April 1888 med Mette Nielsen, død 1890. Gift 2. Gang i Tversted 30. April 1898 med Anna Børglum, f. 17. Juni 1871 i Tversted. Datter af Lærer Jakob Haach B. og Hustru Martha Knudsen.



JUNGERSEN, Søren, f. 11. Februar 1889 i Brønderslev. Søn af Landinsp. Christian Jensen J. og Hustru Mette Nielsen.

Alm. Forberedelseseksamen 1904. Landinspektørstudiet paabegyndt 1905. Praktisk Uddannelse hos Landinsp. E. Jensen, Nakskov. Eksamen 1911. Bestalling 15. August 1911.

Bestyrer af Landinsp. E. Jensens Forretning i Maribo 1911—12. Praksis i Maribo fra 1912. — Særlige Arbejder: Ledende Landinspektør ved en Del Privatbaner. Konsulentvirksomhed for flere Landvæsenkommissioner, bl. a. ved Rødby Fjords Tørlægning. Kloak- og Vandafledningsarbejder.

Medlem af Landinspektørforeningens Bestyrelse fra 1924. Formand for Kredsudvalget for 1. Kreds fra 1924.

Gift i Helsingør 30. Oktober 1912 med Karen Oxholm, f. 9. Juni 1888 paa Frederiksberg. Datter af Landinsp., Stabsintendant Hans Ulrik O. og Hustru Anna Cathrine Dahl.



JUSTESEN, Christian Ingolf, Fuldmægtig under Stadskonduktøren i København, f. 21. Februar 1891 i Sædinge By, Maribo Amt. Søn af Gaardejer Hans Jørgen J. og Hustru Bolette Margrethe Madsen.

Alm. Forberedelseseksamen 1907. Landinspektørstudiet paabegyndt 1908. Praktisk Uddannelse hos Landinsp. A.V. Kruuse, Haslev, E. Kristiansen, Terndrup og ved Hedeselskabet. Eksamen 1916. Bestalling 2. December 1916.

Ass. i Matrikuskontoret og hos Etatsraad, Landinsp. P. Bentzon. Ansat under Stadskonduktøren 1919, Fuldmægtig 1923.

Gift i Slagelse 25. Marts 1916 med Erna Bruhn, f. 3. Oktober 1892 i Aalborg. Datter af Politiassistent Edvard B. og Hustru Betty Marquard.



† **JØRGENSEN, Jørgen**, f. 5. Januar 1845 i Svendborg, død 3. December 1895. Søn af Boelsmand Jørgen J.

Forberedelseseksamen 1864. Landinspektørstudiet paabegyndt 1864. Eksamen 1869.

Assistentvirksomhed. Lærer ved Søgaard Landbrugsskole 1870—71. Praksis i Næstved 1871—95. Amtsvandinspektør i Præstø Amt. Havnekasserer ved Næstved—Karrebæksminde Havn 1881—95. Medlem af Næstved Byraad og Sundhedskommission. Gift med en Datter af Distriktslæge Bloch, Varde.



JØRGENSEN, Lauritz, Afdelingschef under Stadskonduktøren i København, f. 14. Januar 1872 i Krungerup By, Radsted Sogn, Maribo Amt. Søn af Husmand Rasmus J. og Hustru Grethe Larsdatter.

Alm. Forberedelseseksamen 1890. Kontorist paa Maribo Amtstue 1890—92. Landinspektørstudiet paabegyndt 1892. Eksamen 1898. Bestalling 1. Juni 1898.

Revisor i Matrikuskontoret 1898—1900. Ansat under Stadskonduktøren 1900. Fuldmægtig 1907. Afdelingschef 1917.

Gift i Daugaard 28. November 1899 med Helene Vilhelmine Jensen, f. 23. December 1871 i Daugaard, Datter af Husmand Niels J. og Hustru Ane.



† **JØRGENSEN, Niels Jørgen**, f. 14. November 1827 i Katstrup Sogn ved Horsens, død 29. Juli 1900. Søn af Landmand Peter J. og Hustru Laurine Vilhelmine Augusta Mørch.

Forberedelseseksamen 1846. 2 Aars Uddannelse paa Agerdyrkningsinstituttet Haraldslund med Eksamen 1849. Bestalling som Landmaaler 25. Marts 1851. Ass. hos Justitsraad Thejll, Svendborg, 1852—55. Bestalling som Landinspektør 31. August 1860. Praksis i Odense 1856—1900.

Gift i Odense 19. Maj 1869 med Camilla Florentine Hardt, f. 11. November 1838 i Præstø, død 1906. Datter af Købmand, cand. pharm. Erik H. og Hustru Alexandrine Jacobine Severine Møller.



JØRGENSEN, Waldemar Carl Ludvig Vilhelm, Fuldmægtig i Landbrugsministeriet, f. 4. Februar 1880 i København. Søn af Sadelmagermester A. Jørgensen og Hustru M. Hansen.

Alm. Forberedelseksamen 1896. Ved Landvæsen. Landinspektørstudiet paabegyndt 1899. Praktisk Uddannelse hos Landinsp. J. P. V. Møller, Horsens. Eksamen 1905. Bestalling 5. August 1905.

Revisor i Matrikuskontoret 1905. Overrevisor 1908. Fuldmægtig 1919.

Gift i Horsens 25. Maj 1906 med Johanne Sophie Møller, f. 17. Juli 1881 i Horsens. Datter af Fabrikant H. C. Møller og Hustru C. Carstensen.



† **KIDDE, Henrik Christen**, Kammerraad, Amtsvejsinspektør i Vejle Amt, f. 3. April 1818 paa Kiddegaard ved Jellinge, død 24. November 1894. Søn af Gaardejer, Landmaaler Henrik Henriksen K.

exam. jur. Fuldmægtig paa Herredskontor. Landmaalereksamen 1848. Praksis sammen med Faderen, senere i Vejle. Bestalling som Landinspektør i Slutningen af 1860erne.

Amtsvejsinspektør 1868—93. Har som saadan anlagt bl. a. Vejle—Hover Vejen og desuden Kirkegaarden i Vejle.

Næstformand i Bestyrelsen for Vejle—Give Jernbane. Medlem af Bestyrelsen for Vejle—Vandel Jernbane. Landvæsenskommissær.

Ordensdekoration: R. af Dbg.

Gift i Hornstrup, Vejle Sogn, 14. Juni 1871 med Inger Doris Corneliussen, f. 25. September 1848 i Skanderup. Datter af Skolelærer Hans C. og Hustru Ina Elisabeth Nissen.



† **KIRK, Jens**, f. 16. Januar 1833 i Ulfborg. Død. Søn af Gaardejer, Stænderdeputeret Ole K. og Hustru Mette Kirk.

Praksis i Rindum og Ringkøbing. Formand for Rindum Sogneraad. Meddirektør i den vest- og sønderjyske Kreditforening.

Gift i Næstved 8. Oktober 1858 med Anna Marie Sofie Petersen, f. 4. September 1837 i Næstved, død 1922. Datter af Murermester Mathias P. og Hustru Amalie Graff.



KJELDEN, Ove, Fuldmægtig under Stads-konduktøren i København, f. 17. Juni 1893 i Køben-havn. Søn af Viceskattedirektør Marius K. og Hu-stru Sophie Hansen.

Artium 1911. Landinspektørstudiet paabegyndt 1911. Filosofikum 1912. Praktisk Uddannelse hos Landinsp. O. Holst, Nykøbing M, og ved Hedesel-skabet. Eksamen 1916. Bestalling 8. November 1916.

Ass. hos Landinsp. N. F. Jensen, Frederiksberg, 1916. Ansat under Stadskonduktøren 1916. Konst. Fuldmægtig 1917. Fuldmægtig 1918.

Gift i København 23. Oktober 1921 med Olivia Christiansen, f. 13. Maj 1893 i København. Datter af Maskinmester Carl C. og Hustru Emilie Andersen.



KJELDEN, Søren, Revisor i Direktoratet for Matrikulsvæsenet, f. 19. Februar 1901 i Østrup ved Saltum, Hjørring Amt. Søn af Gaardejer Kjeld K. og Hustru Ane Cecilie Christensen.

Alm. Forberedelseseksamen 1918. Landinspektør-studiet paabegyndt 1918. Praktisk Uddannelse hos Landinsp. N. Nellemann, Aalborg. Eksamen 1923. Bestalling 21. Juli 1923.

Revisor i Matrikulsdirektoratet fra 1923.



KLARUP, Niels Peter Larsen, f. 29. De-cember 1860 i Skagen Landsogn. Søn af Gaardejer Lars Nielsen K. og Hustru Karen Marie Pedersen Houkjær.

Højskoleophold 1877—78. Landbrugskandidat 1883. Landinspektørstudiet paabegyndt 1883. Eks-amen 1886. Bestalling 13. April 1886.

Ass. hos Landinsp. A. N. Andersen, Odense, 1886. Praksis i Hjørring fra 1886. — Opmaaling af Vraa Stationsby. Bygningsinspektør i Hjørring 1895—1904. Forligskommissær for Hjørring Amts 1. Forligs-

kreds fra 1904. Tidligere kommunal Revisor og Byraadsmedlem.

Gift 29. Maj 1917 med Laura Sørensen, f. 5. April 1878 i Randers. Datter af Skomagermester Laurits Peter S.

KLINT, Tage, Leder af »De forenede Automobilfabriker A/S« Odense og København, f. 22. August 1884 i København. Søn af Arkitekt, cand. polyt. Peder Vilhelm Jensen-Klint og Hustru Mathilde Karoline Pedersen.

Alm. Forberedelseseksamen 1899. Landinspektørstudiet paabegyndt 1900. Praktisk Uddannelse hos Landinsp. A. E. L. Søht, Hørsholm. Eksamen 1905. Bestalling 15. September 1905.

Ass. hos Landinsp. R. Jensen, Varde, 1905. Praksis i Herning 1906—16.

Gift i Herning 31. Oktober 1907 med Elisabeth Søg, f. 27. August 1887 i Herning. Datter af Landmand Jens S. og Hustru Elise Blunck.



KOCH, Gustav Adolf Stanley, f. 15. December 1884 i Vesteraby Sogn, Svendborg Amt. Søn af Skovrider ved Brahetrolleborg Hans Christoffer Elers K. og Hustru Charlotte Frederikke Emilie Holm.

Alm. Forberedelseseksamen 1900. Landinspektørstudiet paabegyndt 1903. Praktisk Uddannelse hos Landinsp. J. P. V. Møller, Horsens. Eksamen 1910. Bestalling 8. September 1911.

Praksis i Faaborg fra 1911.

† **KOEFOED, Alfred Lund**, Overrevisor i Matrikulskontoret f. 14. Oktober 1868 i Aakirkeby, død 1912. Søn af Købmand, Sparekasse-direktør Hans Conrad K. og Hustru Johanne Cathrine Lund.

Alm. Forberedelseseksamen. Landinspektøreksamen 1896. Bestalling 3. Marts 1896.

Ass. hos Landinsp. N. F. Jensen, Frederiksberg, 1896, og hos A. N. Andersen, Odense, 1896—98. Revisor i Matrikulskontoret 1898. Overrevisor 1907.



KOFOED, Hjalmar Munch, f. 18. Juli 1885 i Rønne. Søn af Landinsp. H. M. Kofoed og Hustru Martha Nicoline Kofoed.

Artium 1903. Filosofikum 1904. Landinspektørstudiet paabegyndt 1904. Eksamen 1909. Bestalling 31. Juli 1909.

Praksis i Rønne fra 1909. — Særlige Arbejder: Ledende Landinspektør ved Almindingen—Gudhjem Jernbane. — Vurderingsformand for Bornholms vestre Skyldkreds og Formand for Kystfredningskommissionen.

Gift i Rønne 24. November 1915 med Mary Jensen, f. 6. September 1894 i København. Datter af Amtsvejinspektør Gregers J. og Hustru Marie Nielsen.



KRARUP, Knud Harald, Amtslandinspektør i Aabenraa Amt, f. 9. Juni 1878 i København. Søn af Læge Ove K. og Hustru Johanne Henckel.

4. Klasses Hovedeksamen 1895. Landinspektørstudiet paabegyndt 1895. Praktisk Uddannelse hos Landinsp. A. N. Andersen, Odense. Eksamen 1900. Bestalling 11. August 1900.

Praksis i Odense 1900—20. Amtslandinspektør 1920. Stiftslandinspektør for de sønderjyske Landdele 1920—25.

Gift i Odense 24. November 1904 med Ingeborg Wiingaard, f. 3. Maj 1882 i Odense. Datter af Slagtermester Emil W. og Hustru Karoline Petersen.



KRISTIANSEN, Axel Rejnstrup, f. 12. Juli 1882 i Gedved, Tolstrup Sogn, Aarhus Amt. Søn af Landinsp. Hans K. og Hustru Emma Rejnstrup.

Alm. Forberedelseseksamen 1898. Landinspektørstudiet paabegyndt 1898. Praktisk Uddannelse hos Landinsp. O. S. Sørensen, Aarhus, og H. Kristiansen, Silkeborg. Eksamen 1903. Bestalling 24. Juli 1903.

Ass. hos Landinsp. N. F. Jensen, Frederiksberg, 1903—04. Revisor i Matrikulskontoret 1904—06. Ass. hos Etatsraad, Landinsp. P. Bentzon 1906—07. Ingeniørassistent i Argentina 1908.

Ingeniørassistent ved Statsbanerne i Mexico 1910—11. Praksis i Kjellerup 1907 og i Silkeborg fra 1911. — Udført Opmaalingsarbejderne vedrørende Gudenaacentralen. Ledende Landinspektør ved Bryrup—Silkeborgbanen.

Medlem af en af Landbrugsministeriet under 24. November 1921 nedsat Kommission til Forberedelse af en Revision af de gældende Regler for Udstykning og Sammenlægning af Jord.

Branddirektør i Købstædernes alm. Brandforsikring fra 1913. Sekretær i Silkeborg og Omegns Landboforening fra 1911. Medstifter af Kuranstalten Gl. Skovridergaard 1914. Formand for Vandsynsmændene i Silkeborg fra 1911. Byrådsmedlem fra 1921. Bankrådsmedlem i Silkeborg Bank 1924.

Medlem af Landinspektørforeningens Bestyrelse fra 1920. Formand for Kredsudvalget for 3. Kreds fra 1920.

Gift i Silkeborg 21. Oktober 1911 med Bodil Lund, f. 30. September 1886 i Silkeborg. Datter af Justitsraad, Bankdirektør Oscar L. og Hustru Camilla Arntzen.



† **KRISTIANSEN, Hans**, f. 10. Juli 1845 i Lillehedinge, død 21. Marts 1911. Søn af Gaardejer Frands K. og Hustru Birthe Larsdatter.

Alm. Forberedelseseksamen 1873. Landinspektørstudiet paabegyndt 1873. Eksamen 1876.

Praksis i Gedved 1878—86, i Brædstrup 1886—89, i Silkeborg 1889—1911. Opmaaling af Ry Stationsby, Vrold By og Aas By.

Lærer ved Karise Højskole 1877, ved Gedved Seminarium 1878—86, ved Silkeborg Realskole 1890—99, ved Silkeborg Seminarium 1890—96. Redaktør af Silkeborg Folkeblad 1889—91. Medlem af Silkeborg Byraad 1898—1904. Sekretær i Silkeborg og Omegns Landboforening 1892—1911. Revisor i Handels- og Landbrugsbanken 1899—1911. Tiendekommissær 1903—11. Overligningskommissær 1900—11. Revisor i Forening af jyske Landboforeninger 1889—1911. Forstander for Silkeborg Handelsskole 1892—1911. Vandsynsmand i Silkeborg 1892—1911.

Gift 1. Gang i Lillehedinge 1878 med Emma Reinstrup, f. 2. April 1853 paa Rønnebæksholm Mølle, død 1884. Datter af Møller Peder Nielsen R. og Hustru Maren Nielsdatter. Gift 2. Gang i Skelskør 14. August 1885 med Anna Olsen, f. 18. Januar 1858 i Skelskør. Datter af Tømrermester Rasmus O. og Hustru Hansine Rasmine Jensen.

KRISTIANSEN, Kristian Engelbrecht, f. 18. September 1882 i Heinsvig.

Alm. Forberedelseseksamen 1904. Landinspektørstudiet paabegyndt 1904. Eksamen 1909. Bestalling 14. August 1909.

† **KRUHØFFER, Frederik (Fritz) Albrecht**, Kammerraad, f. 18. Februar 1821 i Frederiksminde, Tranekær Sogn. Død. Søn af Skovrider ved Tranekær Friederik Albrecht K. og Hustru Elise Hansen.

Praksis i Tranekær, beskæftigede sig en Del med Dræning. Tiendekommissær.

Gift paa Thorseng 1855 med Sophie Cloos. Datter af Skovrider Chr. C.



KRUHØFFER, Frederik (Frits) Albrecht, f. 22. Maj 1861 paa Frederiksgave, Tullbølle Sogn, Svendborg Amt. Søn af Skovrider paa Tranekær Ernst Wilhelm K. og Hustru Cecilie Hansen.

Preliminæreksamen 1878. Landinspektørstudiet paabegyndt 1879. Eksamen 1885. Bestalling 19. Januar 1886.

Praksis paa Langeland 1886—1922. Særlige Arbejder: Opmaaling af Strynø By. Matrikulering af Ristinge Nor paa Langeland. Opmaaling af Hovedgaardene Steensgaard, Nedergaard og Egelykke

paa Langeland. Undersøgelser med Kubikberegninger og Beskrivelser af Tørvemoser under Grevskaftet Langeland. — Formand for Vand- og Hegnsynsmændene fra 1890. Regnskabsfører ved Langelands Kvægavlforening 1888—1904, og ved Stutteriet Langeland 1892—1902. Tilsyn med Inddæmningsanlæg under Grevskaftet Langeland. Branddirektør fra 1900. Forligskommissær for Svendborg Amts 4. Forligskreds fra 1898. Overligningskommissær fra 1911. Teknisk Konsulent for Rudkøbing Kommune fra 1890 og for Rudkøbing Havn fra 1905. Revisor i Langelands Sparekasse fra 1907 og i Langelands landøkonomiske Forening.

Gift i Rudkøbing 24. Oktober 1890 med Maria Augusta Bayer, f. 29. August 1868 i Rudkøbing. Død. Datter af Sparekassebogholder, Kancelliraad Otto Emil B. og Hustru Augusta Rasmussen.



KRUUSE, Adam Vilhelm, Amtslandinspektør i Sønderborg Amt, f. 25. August 1878 paa Lille Rodegaard ved Haslev. Søn af Landinsp., Gaardejer Mandrup Peder K. og Hustru Charlotte Amalie Hasselbalch.

Alm. Forberedelseseksamen 1895. Landinspektørstudiet paabegyndt 1895. Praktisk Uddannelse hos Landinsp. P. Schouenborg, Holsted. Eksamen 1900. Bestalling 8. September 1900.

Revisor i Matrikulskontoret 1900—02. Praksis i Haslev 1902—20. Amtslandinspektør fra 1920.

Særlige Arbejder: Ledende Landinspektør ved Anlægget af Køge—Ringsted Jernbane. — Landvæsenskommissær i Sorø Amt.

Gift i Store Tostrup i Holbæk Amt 3. Juni 1906 med Sigrig Valborg Olsen, f. 18. December 1883 i Ordrup, Store Tostrup Sogn. Datter af Lærer Jørgen O. og Hustru Kirsten Pedersdatter.



† **KØTHE, Niels Peder Laurits**, Revisor i Matrikulskontoret, f. 8. Februar 1879 paa Sarumgaard ved Marslev, død 14. Januar 1913. Søn af Proprietær Viggo Valdemar Alfred Aleksander K. og Hustru Maren Nielsen.

Alm. Forberedelseseksamen 1895. Ved Landvæsen 1895—1900. Landinspektørstudiet paabegyndt 1900. Praktisk Uddannelse hos Landinsp. A. M. Rørup, Kalundborg. Eksamen 1905. Bestalling 27. Januar 1906.

Revisor i Matrikulskontoret 1905—13.



LAMPE, August Jørgen Eduardt, f. 8. Marts 1891 paa Frederiksberg. Søn af Arkitekt, Overassistent ved Frederiksberg Brandvæsen Carl Peter L. og Hustru Elna Christensen.

Alm. Forberedelseseksamen 1907. Elev hos Landinsp. N. F. Jensen, Frederiksberg, 1907—08. Landinspektørstudiet paabegyndt 1908. Praktisk Uddannelse hos Landinsp. F. F. P. Messerschmidt, Nørresundby. Eksamen 1914. Bestalling 31. Juli 1914.

Ass. hos Landinsp. N. F. Jensen, Frederiksberg, 1914, hos Etatsraad, Landinsp. P. Bentzon, 1914—15 og i Matrikulskontoret 1915—17. Praksis i Kalundborg fra 1917.

Gift i København 3. Maj 1918 med Ebba Lyster, f. 23. April 1891 i Nykøbing S. Datter af Købmand Niels Bonnesen L. og Hustru Christine Nielsen.



† **LANGBALLE, Christen Thomsen**, f. 27. Maj 1851 paa Anbækgaard, Hammel Sogn, gl. Skanderborg Amt, død 25. Juni 1920. Søn af Forpagter Thomas Vissing L. og Hustru Anna Catrine Christensen.

Ved Landvæsen. Præliminæreksamen 1872. Landinspektørstudiet paabegyndt 1871. Eksamen 1876. Bestalling 30. Juni 1876.

Praksis i Anbæk og Hammel 1877—1920. Har udført Forarbejder ved Anlægget af Aarhus—Hammel Jernbane.

Formand for Hammel-Voldby-Søby Sogneraad i 37 Aar. Repræsentant i Jysk Grundejerkreditforening. Distriktskommissær i Vistofts Brandkasse. Statens Repræsentant i Aarhus—Hammel Jernbanes Bestyrelse. Direktør for Frijsenborg-Faurskov Birks Sparekasse i Hammel. Formand for Livsforsikringsselskabet »Jylland«. Voldgiftsformand i Frijsenborg-Faurskov Birk.

Ordensdekoration: R. af Dbg.

Gift i Hammel 18. April 1879 med Marie Kirstine Jensen, f. 10. Januar 1858. Datter af Gaardejer Jens Andersen og Hustru Anne Dorthea Pedersen.



LANGE, Svend Johan, Revisor i Direktoratet for Matrikulsvæsenet, f. 26. Maj 1894 i København. Landinspektøreksamen 1919. Bestalling 28. September 1919.



LANNUNG, Sven Oluf Larsen, Fuldmægtig under Stadskonduktøren i København, f. 21. Oktober 1897 paa Vestervang, Finderup Sogn, Holbæk Amt. Søn af Gaardejer Kristian Larsen og Hustru Anna Skræntskov.

Alm. Forberedelseseksamen 1914. Landinspektørstudiet paabegyndt 1915. Praktisk Uddannelse hos Landinsp. R. Jensen, Varde, og O. og K. Sørensen, Hillerød. Eksamen 1920. Bestalling 20. December 1920.

Revisor i Matrikulsdirektoratet 1920—25.

Medvirket ved Afsætningen af den nye Landegrænse i Sønderjylland 1920. Udført den grundlæggende Triangulation i Anledning af Opmaalingen af Fanø. Fuldmægtig under Stadskonduktøren fra 1925.

Gift i København 19. Oktober 1923 med Jeanette van Deurs, f. 21. Februar 1901 paa Vejbjerggaard ved Høng. Datter af Proprietær Emil v. D. og Hustru Johanne Bekker.

LARSEN, Børge Magnus Lauritz, f. 13. August 1891.

Landinspektørstudiet paabegyndt 1909. Eksamen 1914. Bestalling 27. Juli 1914. Praksis i København.

LARSEN, Gunnar Christian, f. 2. September 1889 i Bjeverskov ved Køge. Søn af fhv. Landmand N. P. Larsen og Hustru Inger Marie Ingvorsen.

Artium. Landinspektøreksamen 1919. Bestalling 31. December 1919. Praksis i Sorø.



LARSEN, Hans Christian, f. 2. August 1882 i Saltofte i Odense Amt. Søn af Gaardejer Jens L. og Hustru Karen Rasmussen.

Ved Landvæsen. Alm. Forberedelseseksamen 1908. Landinspektørstudiet paabegyndt 1909. Praktisk Uddannelse ved Hedeselskabet og hos Landinsp. O. Holst, Nykøbing M. Eksamen 1914. Bestalling 27. Juli 1914.

Ass. hos Landinsp. A. L. Birk, Hjørring, 1914—15. Praksis i Vejle fra 1915.

Gift i København 17. Juni 1921 med Alexandra Camilla Larsen, f. 21. November 1893 i København. Datter af Sadelmager Peter Christian L. og Hustru Johanne Marie Rasmussen.



LARSEN, Hjalmar Otto Niels Emanuel, f. 9. December 1882 i København. Søn af Murermester Niels Peter L. og Hustru Nathalie Flora Ibsen.

Alm. Forberedelseseksamen 1898. Landinspektørstudiet paabegyndt 1900. Praktisk Uddannelse hos Landinsp. J. C. Larsen, Odense. Eksamen 1905. Bestalling 5. August 1905.

Ass. hos Landinsp. C. E. Nielsen, Frederikshavn, og A. E. L. Søht, Hørsholm. Praksis i Hørsholm. Branddirektør for Hørsholm (Købstædernes Brandforsikring) 1911—20. Bestyrer af Amtstuefilialen i Hørsholm.

Gift i København 25. Juni 1914 med Gerda Holm, f. 21. Juli 1884 i København. Datter af Grosserer Poul H. og Hustru Nanna Fortling.

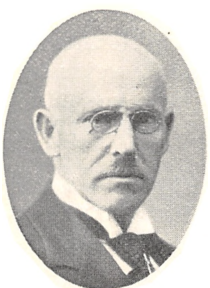

LARSEN, Jens Christian, f. 22. August 1870 i Fredericia. Søn af Pakmester Jacob L. og Hustru Kirstine Frederichsen.

Alm. Forberedelseseksamen 1886. Assistentvirksomhed 1886—96 (Løjtnant 1892—94). Landinspektørstudiet paabegyndt 1896. Eksamen 1900. Bestalling 8. September 1900.

Ass. hos Landinsp. N. F. Jensen, Frederiksberg, 1900. Praksis i Odense i Kompagni med Landinsp. J. H. Henrichsen 1900—01, selvstændig Praksis 1902—19, i Kompagni med Landinsp. H. H. Hansen fra 1919.

Særlige Arbejder: Nymaalinger for Odense Kommune. Konsulent for Landvæsenkommissioner ved Kloak- og Inddæmningsagers Behandling, bl. a. ved Inddæmningen af Seden, Klinte, N. Næraa og Lumby Strand.

Branddirektør. Medlem af Odense Byraad 1916—25. Medlem af Odense Kanal- og Havneudvalg under Uddybningen af Sejlløbet til Odense. Medlem af Repræsentantskabet for Østifternes Kreditforening fra 1913. Formand for dettes staaende Udvalg. Formand for »De fyenske Købstæders Brandforsikringsforening for rørlige Ejendele«. Formand i Bestyrelsen for Købstad-Branddirektørforeningen. Formand i Bestyrelsen for Odense elektriske Sporvejsselskab. Medlem af Repræsentantskabet for Fyens Landmandsbank.

Ordensdekoration: R. af Dbg.

Medlem af Landinspektørforeningens Bestyrelse fra 1906. Formand for Kredsudvalget for 5. Kreds 1906—08, for 2. Kreds fra 1908.

Gift i Varde 30. Januar 1901 med Signe Kirstine Aastrup, f. 28. Juli 1874 i Varde. Datter af Boghandler Søren Aa.



LARSEN, Vilhelm, f. 18. September 1879 i Valdby By i Frederiksborg Amt. Søn af Gaardejer Lars L.

Alm. Forberedelseseksamen 1900. Landinspektørstudiet paabegyndt 1902. Praktisk Uddannelse hos Landinsp. E. Olesen, Vejle. Eksamen 1907. Bestalling 18. Juli 1907.

Ass. hos Stadskonduktøren i København 1907. Praksis i Hillerød fra 1908. — Har udført en Del Drænings-, Kloak- og Vejanlæg.

Medlem af Overnævnet for Huslejesager for Frederiksborg Amt.

Gift paa Frederiksberg 15. Maj 1908 med Anna Betty Mortensen, f. i København. Datter af Tømrermester L. Mortensen.



† **LAUGESSEN, Christen Peter**, f. 4. Marts 1831 i Bække By ved Lunderskov, død 19. Maj 1907. Søn af Gaardejer, Amdsraadsmedlem, Stænderdeputeret Lauge Petersen og Hustru Hanne Hansdatter.

Præliminæreksamen. Landinspektøreksamen 1861. Bestalling 16. Oktober 1861. Ass. hos Landinsp. H. C. Kidde, Vejle. Praksis i Bække 1862—1906.

Gift i Egtved 8. Oktober 1867 med Pouline Skovholm, f. 26. Januar 1843 i Veerst. Datter af Landmand Jens Nielsen og Hustru Mette Malene Andersdatter.



† **Lauritzen, Ludvig Martin**, f. 27. Marts 1844 i Orte ved Assens, død 26. Juli 1893. Søn af Skolelærer, Gaardejer Peder L.

Præliminæreksamen 1859. Landinspektørstudiet paabegyndt 1859. Eksamen 1863. Bestalling 1863. Praksis paa Frederiksberg 1867—93. Revisor i Matrikulkontoret.

Medlem af Frederiksberg Kommunalbestyrelse 1875—93. Medlem af Ligningskommissionen og af Kirkekommissionen. Medlem af Diakonissestiftelsens Bestyrelse.

Formand for Landinspektørforeningens Bestyrelse 1875—91.

Gift i København 7. April 1868 med Stella Raven, f. 18. Februar 1848 i København, død 1921. Datter af Rentier Carl R. og Hustru Louise Hjorth.



† **LIND, Janus Balthasar Krarup**, f. 23. April 1841 i Vejrum Præstegaard i Ringkøbing Amt, død 3. Oktober 1917. Søn af Pastor Jens L. og Hustru Sophie Charlotte Karite Krarup.

Forberedelseseksamen. Landinspektørexamen 1863. Bestalling 1863.

Ass. hos Landinsp. C. G. Bille ved Opmaaling af Slagelse 1862—63. Deltog i Krigen 1864 som frivillig Officersaspirant. Praksis i Nykøbing M 1865—87, i Skive 1887—1917. Branddirektør i Landbygningernes alm. Brandforsikring. Medlem af Nykøbing Byraad 1884—87. Medlem af Skive Skyldraadskreds. Formand for Have- og Plantningsforeningen i Salling.

Gift i Birkerød 12. Juni 1872 med Christine Marie Begtrup, f. 27. December 1846 i Flade ved Frederikshavn, død 1922. Datter af Pastor Erik Vorm B. og Hustru Elisa Marie Mathiesen.



LINDHARD, Thorvald, Amtslandinspektør i Haderslev Amt, f. 18. Marts 1883 i Dalby ved Faxe. Søn af Købmand Sophus Johan L. og Hustru Amalie Hansen.

Alm. Forberedelseseksamen 1899. Landinspektørstudiet paabegyndt 1900. Praktisk Uddannelse hos Landinsp. A. L. Birk, Hjørring. Eksamen 1905. Bestalling 24. August 1905.

Ass. hos Landinsp. A. L. Birk, Hjørring, 1905—06 og N. F. Jensen, Frederiksberg, 1906—07. Praksis i Dronninglund 1907—12, i Ringe 1912—20. Amtslandinspektør fra 1920.

Gift 12. April 1908 i Stenløse med Petra Pontoppidan, f. 11. September 1884 i Hjørlande. Datter af Højskoleforstander, Sognepræst Morten P. og Hustru Julie Marstrand.



LOMHOLT, Jens Peder, Amtsvejinspektør i Odense Amt, f. 28. August 1860 i Nørre Broby, Svendborg Amt. Søn af Lærer Mads Jensen L. og Hustru Karen Christiansen.

Afgangseksamen fra Officerskolens ældste Klasse (Stabsafdelingen) 1893. Kaptajn i Fodfolket. Landinspektørstudiet paabegyndt 1898. Eksamen 1901. Bestalling 30. Juli 1901.

Praksis i Odense fra 1901. Amtsvejinspektør fra 1904. Amtsvandinspektør. — Har som Stabsofficer udført: Triangulation paa Sjælland 1894. Triangulationen paa Færøerne 1895, 96, 97 og 98 — som Landinspektør: Opmaaling for Landbrugsministeriet af Fjellerad By ved Aalborg 1901.

Medlem af Nymaalingskommissionen af 13. Januar 1903. Medlem af en i 1913 nedsat Kommission angaaende Samvirken mellem Generalstabens topografiske Afdeling og Matrikulsvæsenet. Vurderingsformand for Odense Skyldkreds 1908—19. Formand for Kystfredningskommissionen i 1906 og senere i Odense Amtsraads-kreds. Medlem af Odense Byraad 1916. Censor ved Den kgl. Veterinær- og Landbohøjskole i Opmaalingsfagene. Formand for Amtsvejsinspektørforeningen i Danmark.

Litterære Arbejder: Artikler i »Tidsskrift for Opmaalings- og Matrikulsvæsen«. Skildring af Færøerne i »Nord og Syd« (1898).

Ordensdekoration: R. af Dbg.

Gift i Ringe 28. Oktober 1886 med Anne Marie Nielsen, f. 19. Oktober 1860 i Ringe. Datter af Gaardejer Niels Peder Jeppesen og Hustru Elisabeth Nicolaisen.



LORENTZEN, Andreas Constantin, f. 24. Juli 1883 i Gulstav, Magleby Sogn paa Langeland. Søn af Fyrmester Adolf Bernhardt L. og Hustru Poulina Johnsen.

Alm. Forberedelseseksamen 1900. Landinspektørstudiet paabegyndt 1901. Praktisk Uddannelse hos Landinsp. J. C. Larsen, Odense, og Justitsraad H. N. Heie, Bogense. Eksamen 1906. Bestalling 13. Juli 1906.

Praksis i København 1906—11 og i Nykøbing F fra 1911. Byrådsmedlem. Voldgiftsmand vedrørende Jagttrettens Afløsning for Maribo Amt.

Gift i Rudkøbing 24. Februar 1916 med Jenny Dorthea Christiansen, f. 29. Marts 1886 i Nykøbing F. Datter af Hotelejer Hans C. og Hustru Ane Kirstine Jensen.



LORENZEN, Christian Wilhelm Rasmus, Amtslandmaaler af 1. Grad under det sønderjyske Matrikulsvæsen, f. 18. Januar 1890 i Aabenraa. Søn af Købmand Jørgen L. og Hustru Dorothea Harksen.

»Primarcife« ved Overrealskolen i Flensborg 1908. Elev paa Katasterkontoret i Aabenraa 1908—10. Studiet paa Berlins Landbohøjskole begyndt 1910. Eksamen 1913.

Beskæftigelse som edfæstet Landmaaler ved det berlinske kommunale Opmaalingsvæsen 1913, 14 og 16. Deltog i Verdenskrigen paa tysk Side 1914—18.

Privat praktiserende Landmaaler i Aabenraa 1918—20. Amtslandmaaler 1920. Kursus med afsluttende Eksamen ved Den kgl. Veterinær- og Landbohøjskole 1923—24. Bestalling som Landinspektør 2. August 1924.

Litterære Arbejder: Artikler i »Tidsskrift for Opmaalings- og Matrikulsvæsen«.

Ordensdekoration: Preussisk Jernkors II Kl.

Gift i Aabenraa 24. August 1918 med Margrethe Christine Tøgesen, f. 2. Marts 1893 i Aabenraa. Datter af Købmand Jes T. og Hustru Margrethe Neumann.



† **LUMHOLDT, Magnus Strøm**, f. 5. November 1831 i Nibe, død 16. April 1899. Søn af Distriktslæge, Krigsraad Johan Adam L. og Hustru Kathrine Jensen.

Landinspektør 1859. Praksis i Frederiksborg Amt 1860—80, i Hjørring Amt m. m. 1880—86, i Københavns Amt 1886—99. Særlige Arbejder: Opmaaling af Hillerød Købstad og af Frederiksværk Købstad og Krudtværker. — Hovedagentur for Forsikringselskabet »Danmark«. Sogneraad-medlem i Frederiksborg Slotssogn.

Litterære Arbejder: Smaaskrifter om Danmarks Rundkirker, Børsen m. m. Oversættelser af engelsk og tysk religiøs Litteratur.

Gift i København 28. Marts 1862 med Christine Blichfeldt, f. 10. November 1842 i København, død 1895. Datter af Tobaksfabrikant Vilhelm B. og Hustru Emilie Møller.



LUNDDAHL, Carl August, Revisor i Direktoratet for Matrikulsvæsenet, f. 4. December 1878 paa Frederiksberg. Søn af kgl. Skovrider Karl Julius L. og Hustru Augusta Brendstrup.

Alm. Forberedelseseksamen 1895. Adgangseksamen til Den polytekniske Læreanstalt 1897. Landinspektørstudiet paabegyndt 1902. Praktisk Uddannelse hos Landinsp. J. Overgaard, Aalborg, og Justitsraad H. N. Heie, Bogense. Eksamen 1908. Bestalling 18. Marts 1908.

Ass. hos Justitsraad, Landinsp. H. N. Heie, Bogense 1908—09. Praksis i Bogense 1909—22. Formand for Vandsynsmændene i Bogense Kommune. Medlem af Bestyrelsen for Østre Digelaug. Forstander for Bogense Tekniske Skole og Lærer ved samme.

Gift paa Frederiksberg 29. Januar 1910 med Anna Ida Yelva Sneedorff-Krüger, f. 29. Maj 1883 i København. Datter af Grosserer H. Chr. S-K. og Hustru P. C. Holm.



MACKEPRANG, Harald Johannes, f. 27. Juli 1887 paa Borgeskov ved Nyborg. Søn af Forpagter Emil M. og Hustru Gustava Hofflund.

Alm. Forberedelseseksamen 1904. Proprietær. Landinspektørstudiet paabegyndt 1917. Praktisk Uddannelse hos Landinsp. A. H. Stolze Møller, Nakskov. Eksamen 1922. Bestalling 4. Oktober 1922.

Praksis i Rudkøbing fra 1922. Svendborg Amts tilsynsførende Inspektør ved forskellige Pumpelag.

Gift paa Frederiksberg 21. Marts 1915 med Ellen Inger Johanne Bergh, f. 28. Februar 1887 paa Frederiksberg. Datter af Assurancedirektør, Ritmester Axel B. og Hustru

Tonny Levin.



† **MACKEPRANG, Johannes Blom**, f. 4. Marts 1856 paa Juelsberg ved Nyborg, død 26. Juli 1908. Søn af Forpagter Carl M. og Hustru Caroline Blom.

Præliminæreksamen 1873. Landbrugskandidat. Forvalter. Landinspektørstudiet paabegyndt 1879. Eksamen 1883. Bestalling 1883.

Praksis i Odense 1883—1908. Vurderingsformand for Lunde-Skam Herreders Skyldkreds. Vandsynsformand. Forretningsfører for fynske Landmænds Understøttelsesforening.

Gift i Roskilde 23. November 1883 med Caja Nicoline (Lilli) Tolstrup, f. 29. Marts 1855 i Nyborg. Datter af Præst ved Roskilde Domkirke Carl Johan T. og Hustru Anna Gunilde Fabricius.



† **MADSEN, Jens Peder**, f. 30. April 1848 i Obbekjær By i Ribe Amt, død 1. Juni 1920. Søn af Gaardejer Mads Hansen og Hustru Bodil Marie Møller.

Præliminæreksamen 1870. Landinspektør 1874. Ass. hos Landinsp. G. K. Stürup og F. Wilckens ved Matrikuleringsarbejder i Slesvig 1876. Praksis i Esbjerg 1876—1920. Formand for Esbjerg Plantningsforening. Formand for Esbjerg Husflidsforening. Forretningsfører for Hedeselskabet.

Gift i Kalvslund 17. Maj 1876 med Else Marie Jepsen, f. 9. April 1849 i Kalvslund. Datter af Gaardejer Jeppe Andersen og Hustru Mette Kjerstine Thøgersen.



MADSEN, Peder, f. 24. Marts 1886 i Nisset By, Lemming Sogn, Viborg Amt. Søn af Gaardejer Mads Peter M. og Hustru Ane Kirstine Jensen.

Mejerist. Alm. Forberedelseseksamen 1906. Adgangseksamen til Den polytekniske Lærestalt 1907. Landinspektørstudiet paabegyndt 1909. Praktisk Uddannelse ved Hedeselskabet og hos Landinsp. J. P. V. Møller, Horsens. Eksamen 1914. Bestalling 27. Juli 1914.

Ass. hos Landinsp. E. Glerup Christensen, Viborg, 1914—15. Praksis i Silkeborg 1915—17, i Horsens fra 1918.

Gift i København 24. Juni 1910 med Ane Eline Nielsen, f. 29. April 1890 i Serup By i Viborg Amt. Datter af Gaardejer Niels Fritz N. og Hustru Ane Kirstine Knudsen.



MANDAL, Jeppe Alfred, f. 23. August 1880 i Esbjerg. Søn af Landinsp. Jens Peder Madsen og Hustru Else Marie Jepsen.

Alm. Forberedelseseksamen 1896. Landinspektørstudiet paabegyndt 1896. Praktisk Uddannelse hos Landinsp. L. T. Hvenegaard, Svendborg. Eksamen 1902. Bestalling 6. Oktober 1902.

Ass. hos Landinsp. E. Jensen, Nakskov, 1906. Beskæftiget med Opmaalingsarbejder i British Columbia, Canada, 1907—08. Praksis i Skanderborg 1910—20, i Ringe fra 1920.



† **MARSCHALL, Fritz Theodor**, f. 7. Maj 1828 i København, død 4. September 1905. Søn af Pianofortefabrikant Andreas M. og Hustru Anna Boye.

Ved Landvæsen. Foretog med Stipendium fra Landhusholdningsselskabet en Rejse til England for at studere Dræning. Landmaalereksamen 1856. Landinspektør 1862.

Praksis i København 1856—1905. Særlige Arbejder: Dræningsarbejder paa en Række Godser og større Gaarde i flere Egne af Landet, f. Eks.

Vallø, Tølløse, Binnitse, Frederiksdal (paa Lolland), Biskopstorp og Holstenshus.

Gift i København 17. Maj 1859 med Emilie Haldkjær, f. 20. September 1839 i København, død 1907. Datter af Manufakturhandler H. og Hustru Signe Birch.



MELDAL, Axel Christian, f. 11. December 1887 i København. Søn af Stadskonduktør i København Hans Christian Nicolai Meldal og Hustru Ludovica Jacobine Holm.

Alm. Forberedelseseksamen 1904. Landinspektørstudiet paabegyndt 1905. Praktisk Uddannelse ved Hedeselskabet og hos Landinsp. V. T. Blangstrup, Nykøbing F. Eksamen 1910. Bestalling 25. Juli 1910.

Ass. hos Landinsp. A. L. Birk, Hjørring, 1910—11 og hos Etatsraad, Landinsp. P. Bentzon, København, 1912—19. Sekondløjtnant i Artilleriet 1914. Praksis i København fra 1919.

Gift i Kallehave 21. Maj 1920 med Johanne Dahl, f. 27. Juli 1895 i Vejle. Datter af Rentier Niels D. og Hustru Philippa Dahl.

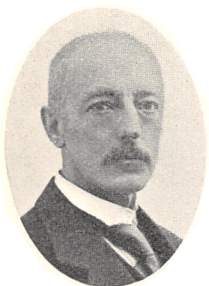

MELDAL, Hans Christian Nicolai, Stadskonduktør i København, f. 10. Juli 1857 i Bogense. Søn af Herredsfuldmægtig, Sparekassebestyrer Frederik Christian M. og Hustru Franzisca Emilie Baadsgaard.

Præliminæreksamen 1874. Landinspektørstudiet paabegyndt 1875. Eksamen 1878. Bestalling 30. November 1878.

Ass. hos Landinsp. E. Olesen, Vejle, og A. N. Andersen, Odense, 1878—83. Ass. hos Stadskonduktøren i København 1883. Fuldmægtig 1884. Afdelingschef 1906. Stadskonduktør 1916.

Har udarbejdet: Turistkort over Vejle Omegn (1882) og et Kort over København til Trap: »Danmark« (Udgaven 1906).

Ordensdekoration: R. af Dbg.

Gift i København 3. November 1885 med Ludovica Jacobine Holm, f. 27. Juli 1865 paa Kaltetgaard i Bregninge Sogn, Holbæk Amt. Datter af Proprietær Christian Georg H. og Hustru Olave Vilhelmine Margrethe Andersen.



MESSERSCHMIDT, Frederik Ferdinand Paulus, f. 1. April 1864 paa Frederiksberg. Søn af Oberst Frederik William Ferdinand M. og Hustru Hedevig Albine Stoltze.

Præliminæreksamen 1880. Landinspektørstudiet paabegyndt 1882. Eksamen 1886. Bestalling 7. December 1886.

Praksis i Nørresundby fra 1887.

Gift i Nørresundby 23. Juni 1892 med Ingeborg Sophie Marie Møller, f. 12. Oktober 1870 i Broust. Datter af Distriktslæge Sophus M. og Hustru Anna Heibroch.



MEULENGRACHT, Svend, f. 7. Oktober 1877 i Tandil i Argentina. Søn af Provst Oskar M. og Hustru Hedvig Jørgensen.

Sømand og Landmand. Alm. Forberedelseseksamen 1897. Landinspektørstudiet paabegyndt 1898. Praktisk Uddannelse hos Landinsp. L. T. Hvenegaard, Svendborg. Eksamen 1903. Bestalling 24. Juli 1903.

Har studeret Afvandings- og Vandingsanlæg i Tyskland. Ass. hos Kulturingeniør Krohn, Instærborg, Østpreussen. Praksis i Aalborg fra 1907.

Gift i Ønslev paa Falster 20. December 1904 med Olga Drewsen, f. 8. April 1879 paa »Tuborg« i Gentofte. Datter af Kemiker, cand. polyt. Sophus D. og Hustru Louise Faaborg.



MONRAD, Axel Christian Holm, f. 23. Februar 1895 i Aggersund. Søn af Landinsp. Jens Otto Knud Christian Nors M. og Hustru Maren Christine Lyse.

Alm. Forberedelseseksamen 1912. Landinspektørstudiet paabegyndt 1912. Praktisk Uddannelse hos Landinsp. O. Nors Monrad. Eksamen 1917. Bestalling 29. August 1917.

Ass. hos Landinsp. O. Nors Monrad 1917—18. Praksis i Aggersund fra 1919. Løjtnant i Fodfolket. — Opmaaling af Aggersborggaards Holme i Limfjorden 1921. Vandløbsreguleringer.

Gift i Løgstør 30. Maj 1924 med Laura Kirstine Pedersen, f. 6. August 1899 i Løgstør. Datter af Vinhandler Edv. P. og Hustru Andrea Gundersen.



MONRAD, Jens Otto Knud Christian Nors, f. 8. Maj 1859 i Alminde ved Kolding. Søn af Købmand Ditlev M. og Hustru Anna Kirstine Holm.

4. Klasses Hovedeksamen 1877. Landinspektørstudiet paabegyndt 1877. Eksamen 1880. Bestalling 20. December 1880.

Ass. hos Landinsp. C. F. Nors, Løgstør, 1881—82. Praksis i Aggersund fra 1883. Særlige Arbejder: Opmaaling ved Bygholms Vejle. Teknisk Medhjælper ved Landvæsenkommissionerne til Tilvejebringelse af Beskyttelsesdiger mellem Øland og Gjør

og mellem Øland og Attrup med Foretagelse af omfattende Opmaalingen.

Gift i Højbjerg 19. Juni 1885 med Maren Christine Lyse, f. 3. Oktober 1863 i Tønder, død 1919. Datter af exam. jur., Proprietær Johannes Hansen L. og Hustru Petrea Birgitte Petersen.



MOSBECH, Joachim Larsen, Amtslandinspektør i Tønder Amt, f. 24. November 1887 i Moshjerg, Hjørring Amt. Søn af Førstelærer Christian M. og Hustru Marie Nielsen.

Alm. Forberedelseseksamen 1904. Landinspektørstudiet paabegyndt 1904. Praktisk Uddannelse ved Hedeselskabet og hos Landinsp. C. J. Jungersen, Brønderslev og I. A. M. Rasmussen, Randers. Eksamen 1909. Bestalling 4. August 1909.

Ass. ved Den kgl. Veterinær- og Landbohøjskoles Landmaalingsundervisning 1909—10, hos Landinsp.

F. F. P. Messerschmidt, Nørresundby, 1910—11. Praksis i Hobro 1911—20. Amtslandinspektør fra 1920. — Paabegyndte 1920 de matrikulære Arbejder vedrørende Grevskaftet Frijsenborgs Overgang til fri Ejendom. Deltog 1920 i den dansk-tyske Opmaaling af den nye Landegrænse.

Skrev i Aarene 1909—15 i »Ugeskrift for Landmænd« samt i forskellige Landbrugs- og Dagblade en Række Artikler om matrikulære Emner. I 1922 i »Tidsskrift for Opmaalings- og Matrikulsvæsen« en Oversigt over det ældre sønderjyske Matrikulsvæsen.

Formand for »Hobro og Omegns Afholdskreds« 1914—19. Sekretær i Tønderkredsens Venstreorganisation fra 1922. Formand for den lokale Venstreforening i Tønder fra 1924.

Gift i Frederikshavn 6. September 1913 med Gudrun Nielsen, f. 29. December 1889 paa Halagergaard, Møen. Datter af fhv. Gaardejer Henning N. og Hustru Kristine Larsen.



MOSBECH, Niels Aage Aasted, Revisor i Direktoratet for Matrikulsvæsenet, f. 8. Marts 1901 i Løgstør. Søn af Landinsp. Niels Peter Larsen M. og Hustru Stine Aasted.

Alm. Forberedelseseksamen 1918. Landinspektørstudiet paabegyndt 1918. Praktisk Uddannelse hos Landinsp. N. P. L. Mosbech, Løgstør. Eksamen 1923. Bestalling 12. Oktober 1923.

Revisor i Matrikuldirektoratet fra 1923.



MOSBECH, Niels Peter Larsen, f. 6. Oktober 1870 i Tolleruphus ved Løgstør. Søn af Jernstøber Søren M. og Hustru Gjertrud Marie Nielsen.

Alm. Forberedelseseksamen 1886. Landinspektørstudiet paabegyndt 1889. Eksamen 1893. Bestalling 19. Juni 1893.

Ass. hos Landinsp. A. N. Andersen, Odense, 1894 og hos Etatsraad, Landinsp. P. Bentzon, København, 1897. Praksis i Løgstør i Kompagni med Landinsp. C. F. Nors 1893—1909, selvstændig Praksis fra 1909.

Branddirektør i Landbygningernes alm. Brand-

forsikring fra 1909. Medlem af Løgstør Byraad 1906—13. Medlem af Ligningskommissionen fra 1917, Formand fra 1921. Kirkevæрге 1905—23. Formand for Huslejenævnet 1917—22.

Gift 1. Gang i Løgstør 3. Juni 1900 med Stine Aasted, f. 22. August 1872 i Løgstør, død 1905. Datter af Kalkbrænderiejer Niels Aa. og Hustru Karoline Skov. Gift 2. Gang 9. August 1910 med Kirstine Gjørup, f. 24. Oktober 1864 i Munksjørup. Datter af Gaardejer Jens Christensen og Hustru Mariane Jensen.



MOURIER, Poul Valdemar, f. 30. September 1865 i København. Søn af Kommandør, Udskrivningschef Alphonse M. og Hustru Henriette Schøller.

Præliminæreksamen 1882. Landinspektørstudiet paabegyndt 1886. Eksamen 1891. Bestalling 13. Juli 1891.

Revisor i Matrikulskontoret 1890—97. Assistentvirksomhed 1897—1901. Praksis i Hobro fra 1901.

Gift i København 20. December 1899 med Miren Dagmar Møller, f. 10. December 1874 i Broust. Datter af Distriktslæge Sophus M. og Hustru Anna Heibroch.

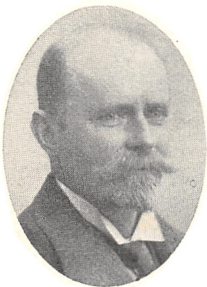

MOURITSEN, Simon, f. 3. April 1866 i Ringkøbing. Søn af Brygger Jens Peter M. og Hustru Ane Marie Simonsen.

Kontorist 1880—83. Alm. Forberedelseseksamen 1884. Landinspektørstudiet paabegyndt 1884. Eksamen 1888. Bestalling 5. Februar 1889.

Ass. hos Landinsp., Justitsraad V. F. A. Berggreen 1888—90. Praksis i Ringkøbing 1890—99. Praksis i København i Samarbejde med Etatsraad, Landinsp. P. Bentzon fra 1899. Ledende Landinspektør ved de i Drift værende Statsbaner fra 1920.

Opmaaling og Matrikulering af en Del af Esbjerg 1899—1900. Medlem af et Administrationsudvalg for Statens Arealer ved Hirtshals og Hanstholm 1921—24. Medlem af Kommissionen til at forestaa Udarbejdelsen af en Bebyggelsesplan for Hanstholm fra 1923. Landinspektør for den i 1924 nedsatte Kommission vedrørende Ordningen af Afløbsforholdene ved Ringkøbing Fjord m. m. Ledende Landinspektør ved Anlægget af Jernbanen fra Røde Kro til Løgumkloster 1925.

Gift i Lemvig 27. April 1900 med Martine Thorndahl, f. 23. December 1877 i Nørrelund i Engbjerg Sogn, død 1917. Datter af Gaardejer Christen T. og Hustru Maren Lund Bjerre.



† **MYHRE, Albrecht Christian Johansen**, f. 22. December 1817 i Kastellet, København, død 19. Februar 1894. Søn af Major Carl Frederik M. og Hustru Erasmie Frederikke Schmidt.

Sekondløjtnant 1836. Premierløjtnant 1842. Kaptein 1848. Major 1860. Oberstløjtnant 1864. Oberst 1866. — Landmaalereksamen 1839. Landinspektør 1844.

Praksis paa Sjælland og i Jylland 1845—48. Deltog i Krigene 1848—51 og 1864. Praksis i Aalborg 1851—94. Medlem af Komitéen til Undersøgelse af Boniteringen i Anledning af Matrikulens Indførelse 1845. Medlem af Aalborg Byraad. Medlem af Hedeselskabets Repræsentantskab og af Bestyrelsen for Plantningsforeningen for Aalborgkredsen.

Ordensdekorationer: R. af Dbg. Dbmd.

Gift 1. Gang i Aalborg 10. April 1850 med Ingeborg Qvist, f. 12. Maj 1828 i Aalborg, død 11. December 1865. Datter af Etatsraad, Udskrivningschef Johannes Marius Q. og Hustru Lucie Marie Birgitte de Neergaard. Gift 2. Gang i Aalborg 1. Juli 1869 med Gjertrud Elisabeth Selmer, f. 23. Juni 1824 i Lunde Sogn paa Fyn, død 1892. Datter af Provst F. S. Selmer og Hustru Petrine Muhle.



† **MÜLLER, Hans Hartvig**, f. 17. August 1839 paa Skjødegaard, Bække Sogn, Ribe Amt, død 16. November 1924. Søn af Landmaaler, Gaardejer Jens Røpsdorff M. og Hustru Else Marie Koed.

Forberedelseseksamen 1857. Praktisk Uddannelse 1857—59. Landinspektørstudiet paabegyndt 1859. Eksamen 1862. Bestalling Juli 1862.

Reserveløjtnant 1863. Deltog i Krigene 1864. Praksis i Kolding fra 1869. Opmaalinger og Prøvemaalinger i de indlemmede slesvigske Sogne. Opmaaling af Ribe og Nørresundby. I Forening med Landinsp. J. H. Henriksen Opmaaling og Matrikulering af Odense. Triangulation af Esbjerg som Grundlag for Opmaalingen. Opmaaling af Manø. Medlem af Nymaalingskommissionen af 13. Januar 1903.

Ordensdekoration: R. af Dbg.

Gift i Højen 4. Maj 1870 med Inger Christine Charlotte Werliin, f. 18. September 1847 paa Romø, død 1918. Datter af Sognepræst Frederik W. og Hustru Frederikke Norup.

MYLTOFT, Niels, Ekspeditionssekretær i Københavns Magistrat, f. 30. Marts 1871 i København.

Artium 1889. Landinspektøreksamen 1897. Bestalling 1897.
Praksis i Vordingborg 1897—1908.



MØLLER, Axel Heinrich Stoltze, f. 28. Juli 1895 i Maltrup ved Sækkøbing. Søn af Skovfoged Carl Stoltze M. og Hustru Amalie Paulsen.

Alm. Forberedelseeksamen 1913. Landinspektørstudiet paabegyndt 1913. Praktisk Uddannelse ved Hedeselskabet og hos Landinsp. E. Jensen, Næskov. Eksamen 1918. Bestalling 20. August 1918.

Praksis i Næskov fra 1919 og fra 1925 tillige i København. Deltog som opmaalingskyndig i en Kulundersøgelseekspedition til Grønland 1919.

Gift i Hellerup 22. December 1921 med Anna Marie Hansen, f. 22. Januar 1898 i Allinge. Datter af Kaptajn i Den kgl. grønlandske Handel H. F. V. Hansen og Hustru Emilie Sonne.



† **MØLLER, Axel Theodor**, Amtsvejdinspektør i Ribe Amt, f. 8. Oktober 1849 i Nyborg, død 26. Juni 1894. Søn af Sognepræst Joachim Christian M. og Hustru Caroline Gustafva Borgstrøm.

Præliminæreksamen 1866. Landinspektørstudiet paabegyndt 1867. Eksamen 1871.

Ass. hos forskellige Landinspektører og ved Anlægget af Bramminge—Vedsted og Skive—Glyngøre Jernbane. Praksis i Varde 1877—92. Amtsvejnspektør 1891—94.

Gift i København 6. Januar 1877 med Laura Bolette Helene Augusta Iversen, f. 2. Juni 1850 i København, død 1920. Datter af Forlagsbøghandler Christian Gellert Fürchtegott I. og Hustru Dorothea Tillge.

† **MØLLER, Carl Emil Ferdinand**, f. 28. Juni 1854 i Olsker ved Allinge, død 18. Marts 1888. Søn af Sognepræst Joachim Christian M. og Hustru Caroline Gustafva Borgstrøm.

Præliminæreksamen 1871. Landinspektørstudiet paabegyndt 1871. Eksamen 1875. Ansat i Matrikulskontoret 1878. Ass. ved Den polytekniske Læreanstalt.

Litterære Arbejder: »Fejlenes Theori« (1886). Ugift.



MØLLER, Christian Frederik Wilhelm Carl, f. 8. Maj 1869 i Randers. Søn af Købmand Carl Vilhelm M. og Hustru Magdalene Marie Kjerstine Hesselberg.

Alm. Forberedelseseksamen 1886. Landinspektørstudiet paabegyndt 1891. Eksamen 1895. Bestalling 24. Maj 1895.

Ass. ved Den kgl. Veterinær- og Landbohøjskoles Landmaalingsundervisning 1895—96, ved Ingeniørvirksomhed 1896—97. Praksis i Kongens Lyngby 1897—1900, i Kjellerup 1900—01, i Randers fra 1901. — Kloakering af Langaa By.

Ordensdekoration: R. af Dbg.



† **MØLLER, Jens Peder Valdemar**, f. 16. December 1845 i Egebjerg Mølle ved Horsens, død 22. Juni 1920. Søn af Justitsraad Jens Heegaard M. og Hustru Maren Jensine Arnstrop.

Forberedelseseksamen 1862. Landinspektøreksamen 1867. Bestalling 7. Oktober 1867.

Ass. hos Landinsp. C. A. Erichsen, Kalundborg, 1867—74. Praksis i Egebjerg Mølle 1874—76, i Horsens fra 1876.

Sekretær og Kasserer ved Horsens Landbrugsforening 1879—1904. Forretningsfører for Hedeselskabet fra 1888. Vurderingsmand. Hegn- og Vandsynsmand. Lærer i Landmaaling ved Teknisk Skole fra 1886. Formand for Skatteraadet fra 1903.

Medlem af Landinspektørforeningens Bestyrelse 1900—06. Formand for Kredsudvalget for 4. Kreds 1900—06.

Ordensdekoration: R. af Dbg.

Gift i Jelling 3. August 1882 med Elna Dagmar Bentzon, f. 5. Marts 1859. Datter af Læge Johan Carl B. og Hustru Julie Christiane Marcussen.



† **MØRCH, Johannes Lund**, f. 15. August 1833 i København, død 9. Maj 1914. Søn af Borgmester i Aalborg, Justitsraad Axel Møller M. og Hustru Johanne Birgithe Lund.

Ved Landvæsen. Præliminæreksamen 1855. Landinspektøreksamen 1861. Bestalling 24. Marts 1862.

Praksis i Hobro 1862—1914. Opmaaling af Hobro Købstads Bygrunde og en Del af Markjorderne. Medlem af en Overtaksationskommission vedrørende Skyldsætningen af et større inddæmmed Areal ved Aarhus.

Gift i Kjeldby paa Møen 20. August 1898 med Elisabeth (Betty) Karen Antonie Nielsen, f. 18. November 1863 i Kristrup ved Randers, død 1924. Datter af Restauratør Lars N. og Hustru Juliane Katrine Johanne Sieck.

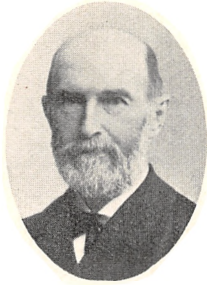

† **MØRUP, Jørgen Erik Frederik**, Kontorchef i Landbrugsministeriet, f. 6. September 1838 paa Hjermitslevgaard, Tolstrup Sogn, Hjørring Amt, død 17. Marts 1913. Søn af Godsforvalter, Forpagter Christian M. og Hustru Frederikke Hartmann.

Præliminæreksamen 1855. Landinspektørstudiet paabegyndt 1855. Eksamen 1859. Bestalling 1860. Tillægseksamen i Ingeniørfag 1861.

Ass. i Landmaaling ved Den kgl. Veterinær- og Landbohøjskole 1859–82. Docent i Landmaaling ved Den polytekniske Læreanstalt 1882–1901. Ass.

i Matrikulkontoret 1864–67. Overrevisor 1867–90. Fuldmægtig 1890–96. Kontorchef 1896–1907.

Medlem af den ved Lov af 13. April 1894 nedsatte Landbokommission.

Litterære Arbejder: »Om Gammelskatsordningen« (1879). »Praktiske Regler for Udførelsen af de Landinspektørerne paahvilende Fordelinger af Tiende og Smaaredsel« (1883). »Samling af collegiale og ministerielle Cirkulærer og Skrivelser m. m.« (1880 og 1893). Artikler i »Tidsskrift for Opmaalings- og Matrikulsvæsen« og andre Fagskrifter.

Æresmedlem af Landinspektørforeningen.

Ordensdekorationer: R. af Dbg. Dbmd.

Gift paa Frederiksberg 2. December 1864 med Emma Marie Caroline Rüdinger, f. 5. Februar 1841 paa Vodroffsgaard paa Frederiksberg, død 1925. Datter af Musiker Fritz R. og Hustru Barbara Harss.



NAUNTOFTE, Niels Ove Nielsen, f. 7. November 1900 i København. Søn af Inkassator Jens N. og Hustru Elna Marie Nielsen.

Adgangseksamen 1916. Landinspektørstudiet paabegyndt 1916. Praktisk Uddannelse hos Landinsp. E. Glerup Christensen, Viborg. Eksamen 1921. Bestalling 10. November 1921.

Ass. hos Etatsraad, Landinsp. P. Bentzon og S. Mouritsen, København, 1921–24, og E. Glerup Christensen, Viborg, 1924–25.

Selvstændig Praksis i Viborg fra 1925.



DE NEERGAARD, Aage, f. 28. Juni 1862 paa Hanvedskov ved Flensborg. Søn af kgl. Skovrider Johan Thomas de N. og Hustru Vilhelmine Margrethe Ulrich.

4. Klasses Hovedeksamen 1879. Adgangseksamen til Officerskolens næstældste Klasse 1882 med Afgangseksamen 1884. Sekondløjtnant 1884. Premierløjtnant 1884. Landinspektørstudiet paabegyndt 1887. Eksamen 1891. Bestalling 27. Juli 1891. Kaptajn 1900. Oberstløjtnant 1915.

Ass. hos Etatsraad, Landinsp. P. Bentzon 1895—98. Praksis i Nyborg og Korsør 1899—1910, i Vordingborg 1910—14, i København sammen med Landinsp. V. T. Blangstrup 1917—23.

Ordensdekoration: R. af Dhg.

Gift i København 19. Maj 1900 med Karen Andrea Schiønning, f. 18. September 1873 i København. Datter af Grosserer Carl Frederik S. og Hustru Frederikke Eleonora Martensen.



NELLEMANN, Nicolaj, f. 20. Februar 1892 i Saltofte By, Kærum Sogn, Odense Amt. Søn af Lærer Lars Larsen og Hustru Boline Kirstine Nellemann.

Alm. Forberedelseseksamen 1908. Landinspektørstudiet paabegyndt 1908. Praktisk Uddannelse ved Hedeselskabet og hos Landinsp. F. F. P. Messerschmidt, Nørresundby. Eksamen 1913. Bestalling 14. August 1913.

Ass. hos Landinsp. Messerschmidt 1913—15, Kompagnon fra 1915. Har assisteret ved Nymaalingen af Ulsted 1913—14. I Samarbejde med Landinsp.

Messerschmidt udført en Række store Udstykninger: St. Restrup, Hammelse, Sdr. Elkjær og Sæbygaard Hovedgaarde, Nymaaling af Oxholm Gods paa Øland og Opmaaling af begge Vildmoserne.

Gift i Aars 18. Juli 1915 med Grethe Lund, f. 15. Januar 1892 i Aars. Datter af Gaardejer og Smed Niels C. L. og Hustru Kirsten Sørensen.



NIELSEN, Alfred Svend, f. 17. August 1899 i Herfølge. Søn af Mejeribestyrer Hans N. og Hustru Johanne Andersen.

Alm. Forberedelseseksamen 1915. Landinspektørstudiet paabegyndt 1918. Praktisk Uddannelse hos Landinsp. S. Jungersen, Maribo. Eksamen 1923. Bestalling 21. Juli 1923.

Ass. hos Landinsp. S. Jungersen, Maribo, 1923—25. Praksis i Aarhus fra 1925.

Gift i Maribo 23. Juli 1924 med Gudrun Flensted, f. 11. Oktober 1898 i Maribo. Datter af Branddirektør Chr. F. og Hustru Emilie Hansen.



NIELSEN, Carl Rasmus, Revisor i Direktoratet for Matrikulsvæsenet, f. 2. Februar 1897 i Skovbølle By, Købelev Sogn, Maribo Amt. Søn af Gaardejer Hans N. og Hustru Anna Elisabeth Jakobsen.

Artium 1915. Landinspektørstudiet paabegyndt 1915. Praktisk Uddannelse hos Landinsp. F. C. Gørtz, Helsingør. Eksamen 1921. Bestalling 2. November 1921.

Revisor i Matrikulsdirektoratet fra 1921.

Gift i København 1. Januar 1921 med Karen Kirstine Hansen, f. 28. April 1897 i Klovtofte By, Høje Taastrup Sogn. Datter af Mejeriejer Wilhelm H. og Hustru Emilie Nordblad.

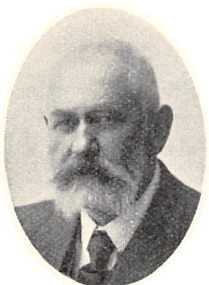

NIELSEN, Christian Emmanuel, f. 10. April 1861 i Førslev Præstegaard paa Mors. Søn af Provst Frederik N. og Hustru Thomine Elisabeth Nielsen.

Præliminæreksamen 1876. Ved Landvæsen. Landinspektørstudiet paabegyndt 1879. Eksamen 1883. Bestalling 21. Juli 1883.

Praksis i Hjørring 1884—86, i Frederikshavn fra 1886. Løjtnant i Kystartilleriet 1885. — Driftsbestyrer ved Frederikshavns kommunale Elektricitetsværk fra 1900. Branddirektør for Frederikshavn Købstad. Vurderingsformand for Frederikshavns Vurderingskreds Medlem af Skyldraadet. Forstander for Teknisk Skole 1891—1901. Medlem af Frederikshavns Byraad 1903—09. Revisor i Frederikshavns Sparekasse fra 1891.

Gift i København 20. Oktober 1889 med Laura Petrea Constance Krarup, f. 2. Marts 1865 paa Schelenborg, Dalby Sogn, Fyn. Datter af Gcdsforvalter Gotlieb Ferdinand K. og Hustru Anna Jensen.



NIELSEN, Hans Kristian, Kulturtekniker ved Det danske Hedeselskab, f. 21. Maj 1881 i Thestrup, Maarslet Sogn, Aarhus Amt. Søn af Gaardejer Thomas N. og Hustru Maren Jensdatter.

Ved Landvæsen. Landbrugskandidat 1905. Alm. Forberedelseseksamen 1906. Landinspektørstudiet paabegyndt 1905. Praktisk Uddannelse ved Hedeselskabet, hos Landinsp. A. Eriksen, Odder, og H. Sørensen, Odense. Eksamen 1910. Bestalling 25. Juli 1910.

Ass. hos Landinsp. E. Jensen, Nakskov, 1910—11. Praksis i Aarhus 1911—13. Ansat ved Hedeselskabet fra 1913.

Gift i Aabenraa 23. Oktober 1922 med Magdalene Refslund Thomsen, f. 4. September 1880 i Boylund, Haderslev Amt. Datter af Frimenighedspræst Rasmus T. og Hustru Anne Helene Refslund.



NIELSEN, Karl Kristian, f. 4. Oktober 1901 i København. Søn af Pantelaaner Carl Christian N. og Hustru Anna Kirstine Nicolaysen.

Alm. Forberedelseseksamen 1919. Landinspektørstudiet paabegyndt 1919. Praktisk Uddannelse hos Landinsp. S. Jungersen, Maribo. Eksamen 1924.

Ass. hos Landinsp. O. V. E. Budtz, København, 1924.



† **NIELSEN, Niels Hansen**, f. 12. Maj 1882 i Nebel, Vorbasse Sogn, Ribe Amt, død 3. November 1923. Søn af Gaardejer, Sparekassedirektør Niels N. og Hustru Mette Marie Nielsen.

Alm. Forberedelseseksamen 1899. Landinspektørstudiet paabegyndt 1900. Praktisk Uddannelse hos Landinsp. E. Olesen og A. M. S. Jensen, Vejle. Eksamen 1905. Bestalling 5. August 1905.

Ass. hos Landinsp. P. P. Schouenborg, Holsted, og R. Jensen, Varde. Praksis i Grindsted 1909—23. Omfattende Virksomhed ved Dokumentskrivning.

Formand for Sundhedskommissionen i Grindsted. Formand for Bestyrelsen af Grindsted Missionshotel. Medstifter af Grindsted Elektricitetsværk, Grindsted Andelsfoderstofforening m. fl.

Gift i København 1. Juni 1906 med Cæsilie Mortensen, f. 17. Oktober 1874 i Brørup. Datter af Gaardejer Hans Madsen M. og Hustru Maren Sørensen.



† **NIELSEN, Peder**, f. 25. November 1842 i Verninge By i Odense Amt, død 13. Juni 1915. Søn af Gaardejer Niels Pedersen og Hustru Marie Sophie Lina Grønlund.

Præliminæreksamen. Landinspektøreksamen 1868. Bestalling 22. Juli 1868.

Ass. hos Landinsp. C. A. Erichsen, Kalundborg. Praksis i Verninge 1871—1915.

Sogneraadformand. Vurderingsformand til Ejendomsskyld. Medlem af Bankraadet for Odense Privatbank. Kirkeværge.

Gift 29. Juli 1873 med Johanne Marie Dorthea Hansen, f. 10. December 1850 paa Solevadgaard i Verninge. Datter af Gaardejer Hans H. og Hustru Anne Marie Hansen.

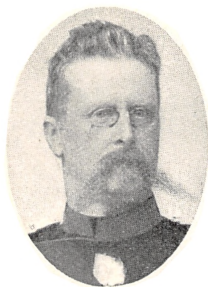

NORGAARD, Alexander Henrik Valdemar, fhv. Fuldmægtig under Stadskonduktøren i København, f. 29. Marts 1846 paa Gl. Wiffertsholm i Aalborg Amt. Søn af Læge Christian Wilhelm N. og Hustru Betty Charlotte Elisabeth Sønnichsen.

Artium 1866. cand. phil. 1867. Løjtnant i Fodfolket 1868. Landinspektøreksamen 1876. Bestalling 16. August 1876.

Praksis i Silkeborg 1877—90. Ass. under Stadskonduktøren 1890. Fuldmægtig 1906. Lærer i Landmaaling ved Det tekniske Selskabs Skole 1897—1920.

Kaptajn 1899. Revisor i Grundejerforeningen for København og Omegn.

Litterære Arbejder: »Landmaaling og Nivellering«. Kort over Silkeborg og Omegn.

Ordensdekoration: R. af Dbg.

Gift i København 7. Juni 1878 med Agnete Maria Elisabeth Rasmussen, f. 2. Marts 1852 i Halk ved Haderslev, død 1922. Datter af Professor Harald Valdemar R. og Hustru Hulda Ahrnkiel.



† **NORS, Christen Fischer**, f. 9. April 1833 i Løgstør, død 19. Januar 1909. Søn af Prokurator Ole N. og Hustru Juliane Elisabeth Scharling.

Præliminæreksamen. exam. jur. 1856. Landinspektøreksamen 1860. Bestalling 8. August 1861.

Ass. hos Landmaaler Grandjean. Praksis i Løgstør 1868—1909. Amtsvandinspektør for en Del af Aalborg Amt 1877—87, ledede som saadan et større Udtørningsarbejde i Herndrup og Brøndum Kær. — Branddirektør i Landbygningernes alm. Brandforsikring 1872—1909. Medlem af Løgstør Byraad.

Gift i Brøndum ved Løgstør 2. Oktober 1868 med Ottomine Kirstine Nors, f. 13. Februar 1846 paa Brøndumgaard, død 1919. Datter af Proprietær Jens Christian N. og Hustru Caroline Holm.



NYHOLM, Holger Vilhelm, Professor ved Den kgl. Veterinær- og Landbohøjskole, f. 28. Februar 1862 i Nibe. Søn af Sognepræst Lars Christian Christoffer N. og Hustru Anna Nicolette Brodera Wibroe.

Alm. Forberedelseseksamen 1878. Landinspektørstudiet paabegyndt 1878. Eksamen 1882. Bestalling 14. Juni 1882.

Premierløjtnant 1885. Afsked som Officer 1893. Officerskolens Stabsafdelings geodætiske Kursus 1893–95. Ass. ved Den kgl. Veterinær- og Landbohøjskole 1893. Lektor i Landmaalingsfagene 1895. Professor 1903.

Særlige Arbejder: Triangulation med Tilknytning til Generalstabens Net af Punkter omkring Bygholm og Han Vejler 1898, af Ulsted Sogn 1911 i Anledning af ny Matrikulsmaaling.

Medlem af Nymaalingskommissionen af 13. Januar 1903. Blev af Landbrugsministeriet i 1912 sammen med daværende Fuldmægtig i Landbrugsministeriet J. Sørensen overdraget Ledelsen af og Tilsynet med en Opmaaling af Ulsted Sogn og i 1914 af en Opmaaling af Tibirke Sogn med Undtagelse af Statsskovene. Medlem af en i 1913 nedsat Kommission angaaende Samvirken mellem Generalstabens topografiske Afdeling og Matrikulsvæsenet. Formand for Nymaalingskommissionen af 10. Maj 1919.

Redaktør af »Tidsskrift for Opmaalings- og Matrikulsvæsen« 1901–24. Censor ved Den polytekniske Lærestalt fra 1908. Medlem af Meterudvalget 1908. Sekretær for Den kgl. Veterinær- og Landbohøjskoles Undervisningsraad 1914–24. Medlem af Bestyrelsen for Fond til Landmænds Uddannelse 1914–25. Medlem af Udvalget for Gennemførelsen af Præstelønningsloven i København og Frederiksberg 1918. Medarbejder ved Salmonsens Leksikon.

Formand for Østerlandsmissionen fra 1912 og for Hovedbestyrelsen for Diakonissestiftelsen og Louisestiftelsen 1914–24. Medlem af Mariendals Sogns Menighedsraad.

Litterære Arbejder: »Landmaaling og Nivellering« (1898). »Fejlteori til Brug ved Landinspektørelavernes Undervisning i Landmaaling« (1906). »Opmaalingslære til Brug ved Landinspektørelavernes Undervisning i Landmaaling« (1907–09). »Instrumentlære til Brug ved Landinspektørelavernes Undervisning i Landmaaling« (1910). »Særlige Metertabeller« (1909 og 12). »Lille Fejlteori« (1914). »Opmaalingslære for Skovbrugere« (1914). »Matematisk Geografi til Brug ved Landinspektørelavernes Undervisning i Landmaaling« (1919). Desuden adskillige Artikler i »Tidsskrift for Opmaalings- og Matrikulsvæsen«.

Ordensdekorationer: R. af Dbg. Dbmd. R. af den svenske Nordstjerneorden.

Gift 1. Gang i København 18. Maj 1895 med Thora Laura Vilhelmine Strandgaard, f. 5. Januar 1864 i Odder, død 1902. Datter af Distriktslæge Niels Julius S. og Hustru Henriette Cathrine Lange. Gift 2. Gang i Køge 24. September 1905 med Emmy Julie Valentiner, f. 24. September 1879 i Køge. Datter af Distriktslæge Gustav V. og Hustru Marie Elisabeth Claudine Bruun.



† **OHERT, Heinrich Emil**, f. 18. September 1839 paa Herregaarden Vaar i Farstrup Sogn ved Løgstør, død 31. Juli 1920. Søn af Forpagter Johannes Daniel August O. og Hustru Madsine Qvistgaard.

Forberedelseseksamen 1856. Polyteknisk Eksaminand 1859. Landinspektørexamen 1859. Bestalling 23. Oktober 1860.

Ass. ved Anlægget af den nordsjællandske Jernbane. Ingeniør ved Anlægget af den østjyske Længdebane. Praksis i Vejle 1868—73. Overingeniør ved Anlægget af de lollandske Jernbaner 1873—74. Praksis, hovedsagelig som Ingeniør i København 1873—1920. Studierejse til U. S. A. med K. A. Larsens Stipendium 1876. Senere til Frankrig, England, Sverrig og særlig Tyskland for at studere Jernbanevæsen. Særlige Arbejder: Prøvemaalinger for Indenrigsministeriet af en Del af de i Henhold til Lov af 11. Februar 1863 foretagne Opmaalinger af Købstadsgrunde. Ledende Landinspektør ved Anlægget af Svendborg—Nyborg Jernbane og ved Befæstningsanlægene ved Københavns Vestfront. Fladenivellement ved Ringkøbing Fjord med Henblik paa Ændring af Afløbsforholdene. Projektering og Udstikning af Jernbaner. Deltog i Konkurrencen om Ordningen af de københavnske Banegaardsforhold 1900. Projekt til en Øresundstunnel og til en Tunnel under Store Bælt. Entreprenørvirksomhed.

Litterære Arbejder: Tidsskriftartikler særlig om Jernbaner.

Ordensdekoration: Medaillen for Druknendes Redning.

Gift i Visby, Syd for Thisted, 24. Maj 1870 med Nicoline Marie Leth, f. 17. Juni 1840 i Viborg, død 1903. Datter af Sognepræst Jens Nicolai Fabricius L. og Hustru Laurence Cathrine Qvistgaard.



† **OLESEN, Christopher**, f. 2. December 1868 i Vrensted, død 20. Oktober 1903. Søn af Gaardfæster Ole Andersen og Hustru Ane Marie Christophersdatter.

Alm. Forberedelseseksamen 1889. Sekondløjtnant 1890. Landinspektørstudiet paabegyndt 1890. Eksamen 1894. Bestalling 2. August 1894.

Praksis i Aalborg 1894—1903.

Opmaaling til Matrikulen af bebyggede Dele af Sahngaardsholm, Nørretranders og Øster-Uttrup, Aalborg Amt. — Ugift.



† **OLESEN, Eskild**, f. 2. November 1837 i Illestrup ved Skanderborg, død 30. November 1916.

Præliminærexamen. Landinspektørstudiet paabegyndt 1868. Eksamen 1873. Praksis i Vejle 1873—1913. — Ugift.

OLSEN, Otto Sophus, f. 9. April 1876 i Gjerslev, Sverrig. Søn af Opsynsmand Olsen.

Landinspektørstudiet paabegyndt 1894. Eksamen 1900. Bestalling 1900. Ansat i Matrikulskontoret 1901—18.



OLSEN, Peter Tertullianus, f. 30. November 1874 i Næstved. Søn af Skomagermester Johannes Christian O. og Hustru Jacobine Vilhelmine Jørgensen.

Alm. Forberedelseseksamen 1890. Kontorass. hos Landinsp. J. Jørgensen, Næstved, 1891—93, R. Jensen, Varde, 1897—1901. Landinspektørstudiet paabegyndt 1901. Praktisk Uddannelse hos Landinsp. R. Jensen, Varde, og E. Olesen, Vejle. Eksamen 1906. Bestalling 15. August 1906.

Revisor i Matrikulskontoret 1906—07. Ass. hos Landinsp. N. F. Jensen, Frederiksberg, 1906—07. Praksis sammen med Landinsp., Kaptajn J. Overgaard i Aalborg 1907—11. Selvstændig Praksis fra 1911. — Opmaaling og Matrikulering i Anledning af Indlemmelse af vestre Del af Aalborg under Bygrundene. Arbejder i Anledning af Afløsning af Grevskabet Lindemborg med derpaa følgende Udstykninger af Tiendegaarden, Fabriksgaarden og Gudumlund.

Kasserer for Sudanmissionen 1914—23.

Gift i Varde 9. Oktober 1906 med Kirstine Jensen, f. 30. Marts 1872 i Ølgod Sogn. Datter af Kommunalærer Knud J. og Hustru Karen Mouridsen.

OTZEN, Daniel Peter, Amtslandmaaler af 1. Grad under det sønderjyske Matrikulsvæsen, f. 8. Januar 1889 i Moltrup, Haderslev Amt. Søn af Lærer Christian Iver Christiansen O. og Hustru Helene Skov.

»Primareife« 1907. Preussisk Landmaaler 1911. Amtslandmaaler 1920. Kursus med afsluttende Eksamen ved Den kgl. Veterinær- og Landbohøjskole 1923—24. Bestalling som Landinspektør 2. August 1924.

Ass. i Neumünster og Kiel 1912—14. Praksis i Haderslev 1914—20.





† **OVERGAARD, Jørgen**, f. 16. August 1854 i København, død 17. December 1911. Søn af Tobaksfabrikant Johan Martin Christian O. og Hustru Dorteia Jacobsen.

Afgangseksamen fra Officerskolens næstældste Klasse 1878. Premierløjtnant 1878. Landinspektørstudiet paabegyndt 1885. Eksamen 1887. Kaptajn 1889.

Praksis i Aalborg 1887—1911. Særlige Arbejder: Ledende Landinspektør ved Anlægget af Aalborg—Hadsund Jernbane 1906. — Tiendekommissær for Aalborg Amts 2. Kreds.

Ordensdekoration: R. af Dbg.

Gift 1. Gang 28. August 1881 med Cecilie Elisabeth Bruun, f. 29. August 1861 i Holmsø i Han Herred, død 1902. Datter af Proprietær Esben Marinus B. og Hustru Wibecke Helene Mørch. Gift 2. Gang i Nykøbing F 8. Marts 1904 med Henriette Overgaard, f. 19. Marts 1872 i Ønslev paa Falster. Datter af Forpagter Johan Peter O. og Hustru Emma Elisabeth Bøckmann.



PEDERSEN, Hans Beyer, f. 10. Oktober 1882 i Orten, Varde Landsogn. Søn af Gaardejer Niels P. og Hustru Marie Beyer.

Ved Landvæsen. Alm. Forberedelseseksamen 1904. Landinspektørstudiet paabegyndt 1904. Praktisk Uddannelse ved Hedeselskabet og hos Landinsp. J. L. Mørch, Hobro. Eksamen 1909. Bestalling 17. August 1909.

Ass. hos Landinsp. A. L. Birk, Hjørring, 1909. Praksis i Varde fra 1909. — Medlem af Ligningskommissionen i Varde. Medlem af Menighedsraadet.

Gift i Horslunde, Maribo Amt, 26. Oktober 1913 med Bodil Margrethe Nielsen, f. 8. Januar 1890 i Horslunde. Datter af Gaardejer Jens N. og Hustru Else Marie Hansen.



PEDERSEN, Ole, f. 1. Juli 1870 i Ørby paa Samsø. Søn af Skovplantør Niels Jørgen P. og Hustru Mette Marie Olesen.

Ved Landvæsen 1884—90. Alm. Forberedelseseksamen 1893. Højskolelærer 1893—94. Løjtnant i Fodfolket 1895—96, i Artilleriet 1896—97. Landinspektørstudiet paabegyndt 1896. Praktisk Uddannelse hos Landinsp. J. Schousboe-Jensen, Fredericia. Eksamen 1901. Bestalling 3. August 1901.

Praksis i Fredericia fra 1901.

Opmaaling og Udskiftning af Andkjær Strandskov, Andkjær Sønderkov og den tørlagte Taulov Sø.

Gift i Fredericia 18. Oktober 1901 med Petrine Frederikke Kathrine Marie Schousboe-Jensen, f. 2. Februar 1875 paa Christianshøj, Malt Sogn. Datter af Landinsp. Johannes S.-J. og Hustru Laurentia Kirstine Schousboe.



† **PEDERSEN, Peter Christian**, f. 30. Marts 1833 i Gjedved ved Horsens, død 4. Februar 1912.

Skolelærereksamen fra Lyngby Seminarium. 2 Aar Kommunelærer i Aarhus. Landinspektør 1860. Praksis i Aarhus 1860—1912. Har opmaalt nye Matrikuls kort over Thisted 1864—65.



† **PETERSEN, Johannes Ludvig Severin**, f. 29. Januar 1843 i København, død 1917. Søn af Skolebestyrer Jacob Vilhelm P. og Hustru Eleonore Marie Sophie Muus.

Præliminæreksamen 1862. Artium 1864. Landinspektørstudiet paabegyndt 1864. Eksamen 1873.

Ass. hos Landinsp. C. A. Erichsen, Kalundborg, 1873—78. Inspektør ved Lammefjordens Tørlægning 1878—80. Vejassistent 1880—84. Praksis i Holbæk 1884—1917. Opmaaling af de udtørrede Arealer: Saltbækvig, Lammefjorden og Agger.

Repræsentant for Husmandskreditforeningen 1905—17.

Gift i København 29. November 1885 med Jørgine Marie Christine Ostenfeldt, f. 9. Oktober 1860 i Kalundborg. Datter af Skrædermester Christian O.



† **PINGEL, Viggo Edvard Emil**, f. 13. Marts 1840 i Odense, død 5. Oktober 1916. Søn af Ur-mager Pingel.

Bestalling som Landinspektør 26. Juli 1861.

Praksis i Kolding 1860—1916. Medvirkede ved Anlægget af »Mariclund« ved Kolding. — Revisor i Sparekassen for Kolding og Omegn, i Kolding Laane- og Diskontokasse og i Dansk Frøkontrol. Forligsmægler, valgt af Vejle Amtsraad.

Gift i København 1875 med Elisabeth Jensen, f. 1849 i Aalborg, død 1876. Datter af Major J. og Hustru Karen Marie Koefoed.



POULSEN, Jens Jensen, f. 21. April 1850 paa Tronkærgaard i Paaby ved Kolding. Søn af Gaardejer Poul Hansen og Hustru Maren Pedersen.

Ved Landvæsen. Præliminæreksamen 1871. Landinspektørstudiet paabegyndt 1871. Eksamen 1876. Bestalling 2. Juni 1876.

Praksis i Brønderslev 1876—77, ved Vejen St. 1877—79, i Skive 1879—87, i Nykøbing M og Skive 1887—1901, i Aarhus fra 1901. — Opmaalinger for Staten af en længere Kyststrækning ved Limfjorden og Opmaaling af Landsbyer paa Fur og Mors.

Forstander for Søgaard Landboskole 1881—82.

Gift 1. Gang i Skive 14. Juli 1884 med Kristine Pedersen Stubkær, f. 12. Februar 1860, død 1897. Gift 2. Gang i Nykøbing M med Laura Juliane Marie Wimmelmann, f. 27. Maj 1864 i Skanderborg. Datter af Købmand Lauritz W. og Hustru Juliane Marie Pagh.

PREIS, Johannes Christian, Direktør for Matrikulsvæsenet, f. 1860 i Aarhus.

Præliminæreksamen 1877. Landinspektørstudiet paabegyndt 1877. Eksamen 1881. Bestalling 7. Oktober 1881.

Ass. hos Landinsp. F. G. T. Wilkens, Fredericia, 1882—84.

RASMUSSEN, Ernst Frederik, f. 16. August 1898 i Randers. Søn af Landinsp. Jens Anton Marius R.

Alm. Forberedelseseksamen 1915. Landinspektøreksamen 1922. Bestalling 4. Oktober 1922.

RASMUSSEN, Jens Anton Marius, f. 23. September 1870 i Udby ved Randers. Søn af Stenhugger Rasmussen.

Landinspektøreksamen 1896. Bestalling 1896.

Praksis i Randers.

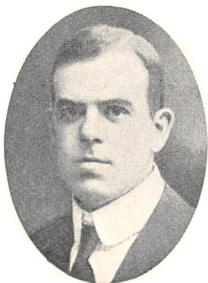

† **RASMUSSEN, Knud Georg**, f. 18. Oktober 1891 i Svendborg, død 9. November 1918. Søn af Landinsp. Mads Jørgen R. og Hustru 'Signe Marie Sørensen.

Alm. Forberedelseseksamen 1907. Landinspektørstudiet paabegyndt 1907. Praktisk Uddannelse hos Landinsp. M. J. Rasmussen, Holstebro. Eksamen 1914. Bestalling 31. Juli 1914.

Ass. hos Etatsraad, Landinsp. P. Bentzon, København, 1914—15 og M. J. Rasmussen, Holstebro, 1917—18. Ugift.



RASMUSSEN, Mads Jørgen, f. 20. Maj 1863 paa Rue Lundsgaard, Vigerslev Sogn, Odense Amt. Søn af Gaardejer Rasmus Madsen og Hustru Ane Kathrine Knudsen.

Præliminæreksamen 1881. Landinspektørstudiet paabegyndt 1882. Eksamen 1886. Bestalling 10. Juli 1886.

Ass. hos Landinsp. P. Rønn, Holstebro, 1886—87 og L. Bentzon, København, 1887—89. Praksis i Svendborg 1890—91, i Holstebro fra 1891. Særlige Arbejder: Ledende Landinspektør ved Anlægget af Jernbanen Ringkøbing—Ørnholm 1910, ved Anlægget af Havdiget fra V. Vedsted til St. Darum 1911, ved Ekspropriationsforretningerne i Anledning af Lukning af Udløbet m. v. ved Hvide Sande 1914, samt ved Anlægget af Jernbanen Ørnholm—Holstebro 1922.

Vurderingsformand til Ejendomsskyld i Struer Vurderingskreds fra 1903. Formand i Kystkommissionen for Viborg Amtsradskreds fra 1906. Sagkyndig Medhjælp for Vurderingsraadene ved Fastsættelse af Jernbaneskyld ved forskellige jyske Privatbaner. Medlem af Holstebro Købstads Ligningskommission 1900—06. Formand for samme 1902—06. Medlem af Holstebro Byraad 1906—09 og 1917—19. Medlem af Fredningsnævnet for Ringkøbing Amtsradskreds fra 1921.

Medlem af Landinspektørforeningens Bestyrelse 1906—20. Formand for Kredsudvalget for 4. Kreds 1908—20.

Gift i Odense 22. Oktober 1889 med Signe Marie Sørensen, f. 18. April 1861 i Farstrup, død 1908. Datter af Gaardejer Søren Rasmussen og Hustru Margrete Magdalene Nielsen.



† **RING, Carl Christian**, f. 21. April 1827 i Nørre Elkjær ved Sindal, død 30. Marts 1891. Søn af Godsejer Peder R. og Hustru Johanne Cathrine Brix.

cand. polyt. 1852. Landinspektør 1865.

Praksis i Hjørring 1867—91. Overklitfoged i Hjørring Amt. Dræningsarbejder. — Repræsentant og Revisor ved Hjørring Laane- og Diskontobank 1880—91. Byrådsmedlem.

Gift i Tværsted, Hjørring Amt, 18. Februar 1868 med Magdalene Beck, f. 19. Juli 1844 i Rudkøbing.

Datter af Kammerraad, Toldinspektør Jens Michael B. og Hustru Julie Friese.



RÜTZOU, Otto Christian, f. 27. August 1854 i København. Søn af Snedkermester Jakob R. og Hustru Henriette Jessen.

Præliminæreksamen 1870. Teknisk Uddannelse ved Matrikulsmaalingerne i Slesvig 1870—74. Landinspektørstudiet paabegyndt 1874. Eksamen 1877. Bestalling 17. November 1877.

Ansæt ved Opmaalingerne i Westfalen 1878—84. Ass. hos Landinsp., Justitsraad V. F. A. Berggreen 1885. Landmaaler ved Udskiftningsarbejder i Rhinprovin-sen 1886—92. Lærer ved Landmaalerskolen i Strass-burg 1892—96. Afsked som preussisk Landmaaler 1916.

Gift 28. Oktober 1880 i Aabenraa med Bothilde Petersen, f. 18. August 1851 i Petersborg ved Aabenraa, død 1886. Datter af Proprietær Peter P. og Hustru Bothilde Lorentzen.



† **RØNN, Peder Ingstrup Larsen**, f. 8. April 1840 i Harboøre Sogn, Ringkøbing Amt, død 15. Juni 1893. Søn af Strandfoged, Gaardejer og Møller Lars Christensen R. og Hustru Ane Ingstrup.

Landinspektørstudiet paabegyndt 1858. Eksamen 1861. Bestalling 30. Juni 1861.

Praksis i Holstebro 1861—91. Vandinspektør for Ringkøbing Amt. — Ugift.



RØRHOLM, Jens Peter, f. 15. November 1883 i Randers. Søn af Postpakmester Niels R. og Hustru Christofine Farsøe.

Alm. Forberedelseseksamen 1899. Konditor 1899—1905. Landinspektørstudiet paabegyndt 1905. Praktisk Uddannelse ved Hedeselskabet og hos Landinsp. J. L. Mørch, Hobro, og P. Ryge Hasselbalch, Ringkøbing. Eksamen 1910. Bestalling 15. Juli 1910.

Ass. hos Landinsp., Justitsraad A. J. Hansen, Borritzhovedgaard, 1910—11. Praksis i Herning 1911—20, i Aarhus fra 1920. — Udførte i 1913 de

ved Hernings Overgang til Købstad nødvendige matrikulære Arbejder, og 1923—24 en Opmaaling for Landbrugsministeriet af Onsbjerg By paa Samsø.

Branddirektør for Herning Købstad 1913—20.

Gift i Herning 15. Januar 1913 med Agnes Larsen, f. 27. Februar 1890 i Herning. Datter af Manufakturhandler J. K. Larsen Foldager og Hustru Kirstine Sandgaard.

RØRUP, Adolph Michael, f. 12. Februar 1862 i København. Søn af Grosserer Rørup.

4. Klasses Hovedeksamen 1880. Landinspektørstudiet paabegyndt 1880. Eksamen 1884.



† **SCHEBYE, Christian**, f. 3. Juli 1834 paa Bøllesminde i Stokkemarke Sogn, Maribo Amt, død 6. November 1905. Søn af Forpagter Hans S. og Hustru Karen Cathrine Krøyer.

Landinspektør 1859. Praksis i Maribo 1860—1905. Forligskommissær. Taksationsmand i Østfjernes Kreditforening. Vurderingsformand til Ejendoms-skyld. Vandløbsassistent. Bivejstilsynsmand.

Gift i Nakskov i December 1866 med Camilla Theresia Eigler, f. 7. December 1841 i Nakskov. Datter af Økonom Julius E. og Hustru Marie Schønberg.



† **SCHIELLERUP, Harald Viggo**, Revisor i Direktoratet for Matrikulsvæsenet, f. 30. Marts 1896 i København, død 2. November 1923. Søn af Vinhandler Viggo Harald S. og Hustru Elisabeth Schiellerup.

Artium 1914. Landinspektørstudiet paabegyndt 1914. Praktisk Uddannelse hos Landinsp. S. Jungersen, Maribo. Eksamen 1920. Bestalling 20. December 1920.

Revisor i Matrikulsdirektoratet 1920. Medvirket ved Afsætningen af den nye Landegrænse i Sønderjylland 1920. — Ugift.



SCHMIDT, Ludvig, f. 12. Marts 1872 paa Esromgaard i Frederiksborg Amt. Søn af Proprietær Johan Carl Christian S. og Hustru Frederikke Margrethe Rotwitt.

Alm. Forberedelseseksamen 1889. Landinspektørstudiet paabegyndt 1891. Eksamen 1895. Bestalling 24. Juni 1895.

Ass. hos Etatsraad, Landinsp. P. Bentzon 1895. Volontør i Matrikulskontoret 1895. Praksis i Næstved 1896 - 99. Ansat ved Matrikulsmaalingerne i Elsass-Lothringen 1899—1901 med Studieophold i

Zürich og Berlin. Ass. hos Landinsp. N. F. Jensen, Frederiksberg, 1901—03. I Kompagni med samme vedrørende Forretninger uden for Frederiksberg 1903—08. Selvstændig Praksis fra 1908. (I Kompagni med Landinsp. O. S. Sørensen 1920—24).

Amtsvandinspektør i Præstø Amt 1896—99. Medlem af Meterudvalget 1907—17. Korresponderende Medlem af »Société de l'Union des Géomètres-Expert de Bruxelles« fra 1919.

Medlem af Landinspektørforeningens Bestyrelse fra 1906. Foreningens Formand 1906—20 og fra 1924.

Formand for Kredsudvalget for 3. Kreds 1904—12, for 1. Kreds 1920—24.

Ordensdekorationer: R. af Dbg. R. af den svenske Vasaorden.

Gift i Middelfart 16. September 1903 med Anna Marie Edsberg, f. 24. August 1876 i Middelfart. Datter af Hotelejer Johannes Vilhelm Leerbech E. og Hustru Justine Caroline Hansen.



† **SCHMIDT, Søren Nielsen**, f. 29. Januar 1841 paa Havervadgaard i Brøns, Sønderjylland, død 7. Oktober 1916. Søn af Landmand Poul Frederik S. og Hustru Louise Hausschildt.

Forberedelseseksamen 1863. Deltog som Reserve-løjtnant i Krigen 1864. Landinspektør 1868.

Ass. hos Landinsp. Selmer, Sæby, 1868—71. Selvstændig Praksis i Sæby fra 1871. Særlige Arbejder: Ledende Landinspektør ved Anlægget af Frederikshavn—Skagen Jernbane og ved en Del af Fjerritslev—Nørresundby—Frederikshavn Jernbane. Opmaalning af Sæby og Skagens Købstæder.

Amtsvandinspektør i Hjørring Amts sydlige Del fra 1889. Medlem af Sæby Byraad i 30 Aar.

Ordensdekoration: R. af Dbg.

Gift i København 28. November 1869 med Anna Kirstine Marie Schmidt, f. 18. Januar 1841 i København, død 1910. Datter af Kancelliraad, By-skriver Emanuel S. og Hustru Eva Marie Holm.



SCHNEIDER, Andreas Gotfred, Ingeniør Assistent ved Den polytekniske Læreanstalts Landmaalingsundervisning, f. 10. April 1886 i København. Søn af Kontorchef Georg S. og Hustru Victorine Collstrop.

Artium 1905. Filosofikum 1906. cand. polyt. 1910. Ass. ved Den polytekniske Læreanstalt 1910. Landinspektørstudiet paabegyndt 1914. Praktisk Uddannelse hos Landinsp. N. F. Jensen, Frederiksberg, og O. og K. Sørensen, Hillerød. Eksamen 1917. Bestalling 29. August 1917.

Uddannelsesrejser til Tyskland, Østrig og Schweiz 1910, til Holland, og England 1914.

Praksis i København fra 1917. Har udført en Del Dræningsprojekter og mindre Ingeniørarbejder, projekteret og ledet Anlægget af Kongelundsvejen paa Amager. Udstyknings-, Vej- og Kloakprojekter.

Medlem af Hovedbestyrelsen for Danske Statsembedsmænds Samraad. Næstformand i Foreningen af videnskabelige Assisterter ved de 4 højere Lærestalter. Kasserer i Foreningen af Ingeniører i Statens Tjeneste.

Gift i København 15. Februar 1919 med Ingrid Salomon, f. 24. August 1888 i København. Datter af Grosserer Albert S. og Hustru Anna Larsen.



SCHOUENBORG, Peter Petersen, f. 22. November 1857 i Stourup, Skjold Sogn, Vejle Amt. Søn af Proprietær Peder Pedersen og Hustru Johanne Schouenborg.

Landbrugskandidat 1876. Forvalter. Godsfuldmægtig. Landinspektørstudiet paabegyndt 1880. Eksamen 1884.

Ass. hos Landinsp. L. M. Lauritzen, Frederiksberg, og C. A. Erichsen, Kalundborg, 1884—86. Praksis i Holsted fra 1886. Vurderingsformand for Slaugs Herreds Skyldkreds i Ribe Amt fra 1903.

Ordensdekoration: R. af Dbg.

Gift 1895 med Elisabeth Pedersen, f. 5. Januar 1864.



† **SCHOUSBOE-JENSEN, Johannes**, f. 26. September 1834 paa Christianshøj, Malt Sogn, Ribe Amt, død 4. Januar 1906. Søn af Gaardejer, Rigsdagsmand Hans Christian J. og Hustru Anc Cathrine Lund.

Præliminæreksamen. Landinspektør 1860. — Praksis paa Christianshøj 1860—84, i København 1884—85, i Fredericia 1885—1905.

Tiendekommissær. Formand for Jagtrettens Afløsning i Ribe Amt. Sogneraadformand. Overligningskommissær i Fredericia. Medlem af den militære Erstatningskommission.

Gift i Anst 28. Oktober 1868 med Laurentia Kirstine Schousboe, f. 6. Februar 1840 i Ringgive Præstegaard, død 1917. Datter af Provst Jens Christian S. og Hustru Petrine Raben.



† **SEIDELIN, Carl Valdemar**, Brandirektør i Aalborg, f. 18. Juni 1837 i Fredericia, død 21. Oktober 1903. Søn af Prokurator, Kancelliraad Erik S. og Hustru Kirstine Søborg.

4.Klasses Hovedeksamen. Landinspektøreksamen 1861. Bestalling 10. Maj 1863.

Deltog som Sekondløjtnant i Krigen 1864. Teknisk Ass. under Frederiksberg Kommune 1866—69. Praksis i Aalborg 1869—1901. Vandinspektør. Kaptajn.

Gift paa Frederiksberg 21. December 1866 med Hanne Augusta Berg, f. 29. Maj 1838 paa Frederiksberg, død 1915. Datter af Krigsassessor August B. og Hustru Johanne Eitner.



† **SIMESEN, Georg Carl Vilhelm Christian**, f. 2. Juli 1834 i Haderslev, død 21. November 1915. Søn af Major Søren v. S. og Hustru Christiane Birgitte Bøeg.

Forberedelseeksamen 1851. Studium ved Den polytekniske Lærestalt 1851—54. Elev hos Stiftslandinspektør, Justitsraad T. V. Honum, Aarhus, 1855—56. Landinspektøreksamen 1858. Bestalling 30. Oktober 1859.

Praksis i Hobro 1860—74. Skovkasserer ved Buderupholms Skovdistrikt 1860—72. Opmaaling af Mariager Købstad og i Forening med Landinsp.

J. L. Mørch, Hobro Købstad. — Ansættelse under Stadskonduktøren i København 1875—1904. Assistent ved og Forretningsfører for Københavns Musikforening 1879—1914.

Landinspektørforeningens Forretningsfører 1875—77.

Ordensdekoration: R. af Dbg.

Gift paa Frederiksberg 12. Maj 1859 med Thora Louise Georgine Hejde, f. 26. Maj 1836 i København, død 1893. Datter af Geheimelegationsraad, Departementschef Jacob Bredov H. og Hustru Charlotte Amalie Bloch.

SIMONSEN, Jørgen, f. 21. April 1884 i Jernved ved Ribe. Søn af Gaardejer Ludvig S. og Hustru Karen Marie Mortensen.

Ved Landvæsen 1898—1902. Ladelund Landbrugsskole 1902—03. Kontrolassistent 1903—10. Alm. Forberedelseeksamen 1911. Landinspektørstudiet paabegyndt 1910. Eksamen 1915. Bestalling 4. August 1915.

Praksis i Skørping, senere i Brønderslev.



† **SLEBSAGGER, Carl Johan**, f. 7. Juli 1828 paa Frodesdal, Tamdrup Sogn, Aarhus Amt, død 16. December 1894. Søn af Landmaaler, Gaardejer Christian S. og Hustru Johanne Maria Mandix.

Landmaalereksamen 1850. Landinspektør 1859. Praksis i Horsens 1859—94.

Medlem af Direktionen for Sparekassen for Horsens By og Omegn 1870—94. Medlem af Horsens Byraad.

Stifter af C. J. Slebsagger & Hustrus Legat til Fordel for Landinspektørforeningen.

Gift i Tamdrup 2. December 1859 med Mariane (Nanna) Dorthea Cecilie Ørritzløv, f. 13. Januar 1828 ved Kolding, død 1898. Datter af Toldembedsmand Ørritzløv og Hustru Dorthea Christensen.



SMED, Niels Kristian Jensen, f. 4. September 1884 i Hadsten. Søn af Gaardejer Jens Peter Karlsson og Hustru Inger Marie Smed.

Ved Landvæsen. Alm. Forberedelseseksamen 1911. Landinspektørstudiet paabegyndt 1911. Praktisk Uddannelse ved Hedeselskabet og hos Landinsp. E. Gleerup Christensen, Viborg. Eksamen 1916. Bestalling 9. Oktober 1916.

Ass. hos Landinsp. C. Hvenegaard, Svendborg, 1916—17 og L. Schmidt, Frederiksberg, 1917—18. Praksis i København fra 1919.

Gift i Jordløse 26. Februar 1922 med Selma Jensen, f. 8. Maj 1894 paa Selchausdal. Datter af Gaardejer Mads J. og Hustru Dorthea Larsen.



† **SMITH, Conrad Arendt Colding**, f. 10. Maj 1824 i Horslunde Præstegaard paa Lolland, død 13. Marts 1897. Søn af Provst Daniel S. og Hustru Nicoline Colding.

Artium 1842. Filosofikum 1843. Landmaaler-eksamen 1848. Landinspektør 1851.

Deltog som frivillig i Krigen 1848. Praksis i Næstved 1849—52, i Vordingborg 1852—97. Var særlig beskæftiget med Landinspektørforretninger under Godserne Vallø, Vemmetofte, Gisselfeldt, Bregentved, Giesegaard, Holckenhavn og Marienborg.

Gift i Stege 31. Oktober 1857 med Adele Foss, f. 5. Januar 1831 i Roskilde, død 1905. Datter af Etatsraad, Politimester Lauritz F. og Hustru Frederikke Agnete Smith.

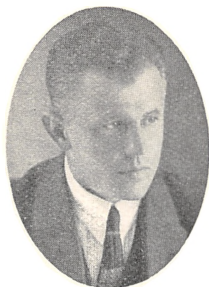

SOHL, Erik, f. 18. September 1884 i København. Søn af Ingeniør, cand. polyt. Hans S. og Hustru Michelle Ottilia Behncke.

4. Klasses Hovedeksamen 1901. Landinspektørstudiet paabegyndt 1901. Praktisk Uddannelse hos Landinsp. L. T. Hvenegaard, Svendborg. Eksamen 1907. Bestalling 19. August 1907.

Revisor i Matrikulskontoret 1907—13. Ass. hos Landinsp. F. A. Kruhøffer, Rudkøbing, 1914—19, hos E. Jensen, Nakskov, 1919, hos A. Stoltze Møller, Nakskov, 1919—21, og hos S. Jungersen, Maribo, 1921—22.

Formand for Vandsynsmændene i Nakskov Kommune 1919. Revisor i Københavns Handelsbank fra 1922. — Praksis i Frederikssund fra 1922.

Gift i København 24. November 1923 med Inga Søborg, f. 26. Februar 1895 i Maribo. Datter af Tandlæge, cand. pharm. Erik Halvor Emil S. og Hustru Emmy Juliette Agathe Grüner.



† **STAGE, Hans Peter**, f. 3. September 1859 i Bakkebølle ved Vordingborg, død 27. Marts 1922. Søn af Gaardejer Lars Johansen S. og Hustru Louise Kirstine Bagger.

Præliminæreksamen 1874. Ved Landvæsen 1874—79. Landinspektørstudiet paabegyndt 1879. Eksamen 1884. Bestalling 15. Oktober 1884.

Lærer ved Sorø Højskole 1884—86 og 1888—1921. Praksis i Vordingborg 1886—88. Praksis i Sorø 1888—1922. Lærer ved Sorø Husholdningsskole, Sorø Lærerindeskole og Sorø Handelsskole. — Revisor

i Den sjællandske Bondestands Sparekasse. Formand for Skatteraadet for Skelskør Skattekreds. Landvæsenskommissær. — Har udført Kloakeringer, Gadeanlæg og Dræninger.

Gift i Bryrup 25. April 1893 med Kirstine Jensen, f. 24. April 1870, død 1908. Datter af Præstegaardsforpagter Anders J. og Hustru Ane Sørensen.



STAGGEMEIER, Anton Emil, f. 25. September 1870 i Aalborg. Søn af Oberstløjtnant, Landinsp. Axel Waldemar S. og Hustru Anna Elisabeth Sabroe.

Alm. Forberedelseseksamen 1888. Landinspektørstudiet paabegyndt 1890. Eksamen 1896. Bestalling 19. August 1897.

Ass. hos Landinsp. J. L. Mørch, Hobro, 1896—97 og V. T. Blangstrup, Nykøbing F, 1897—98.

Praksis i Vejle, Skjern, Hadsten, Nyborg og Brønderslev. Nymaalinger af en Del af Brønderslev Købstads Jorder.

Gift i Slagelse 29. Oktober 1902 med Inger Agathe Jacobsen, f. 24. August 1881 i Ringsted. Datter af Direktør Jens J. og Hustru Johanne Peetz.



† **STEENSTRUP, Johannes Herluf Resen**, f. 29. Juli 1835 i Holeby Præstegaard paa Lolland, død 20. Oktober 1898. Søn af Sognepræst Joachim Otto Povl Resen S. og Hustru Jensine Schou.

Landmaalereksamen 1855. Landinspektør 1857. Assistentvirksomhed i Schlesien. Deltog i Krigen 1864 som Reserveløjtnant. Praksis paa Ærø og siden paa Langeland 1867—88. Inddæmningsarbejder i Nakskov Fjord og Digearbejder paa Lolland efter Stormfloden 1872.

Gift i København 5. Juli 1873 med Anna Martha Harriet Nielsen, f. 3. Marts 1848 i København, død 1921. Datter af Restauratør Niels N. og Hustru Johanne Marie Helsted.

STOCKFLETH, Georg Adolph Peter, pens. Revisor i Direktoratet for Matrikulsvæsenet, f. 12. September 1853 i Rendsborg. Søn af Oberst Stockfleth.

Landinspektørstudiet paabegyndt 1873. Eksamen 1877.
Ansæt i Matrikulskontoret 1891—1920.

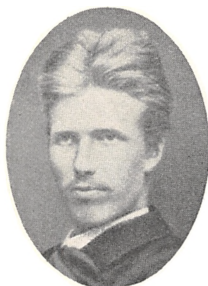

† **SVEJSTRUP, Svend Trøst**, f. 24. August 1860 i Nørup, Vejle Amt, død 1887. Søn af Pastor H. Svejstrup og Hustru Marie Thomsen.

Præliminæreksamen. Landinspektørstudiet paabegyndt 1879. Eksamen 1883.

Ass. hos Landinsp. C. A. Weitemeyer, Svinninge. og V. Høeg, Rønnede. Praksis i Holsted 1884—87.

Gift i Vejen 15. August 1887 med Mathea Thomsen, f. 5. November 1862 i Skodborg. Datter af Gaardejer Jesper Oluf T. og Hustru Jensine Otto.



† **SØHT, August Emil Leopold**, f. 5. August 1834 i København, død 19. Maj 1914. Søn af Distriktslæge i Glostrup Hans Frederik S. og Hustru Sophie Birgitte Arnesen.

Forstkandidat 1859. Landinspektør 1861.

Beskæftiget ved Statsskovreguleringen 1859—63. Praksis i Hørsholm. Medvirket ved Opmaalingen af de fra Slesvig indlemmede Sogne. — Bestyrer af Amtstuefilialen i Hørsholm. — Ugift.



SØNDERGAARD, Niels Smed, f. 25. August 1883 i Sønderbjerg, Thisted Amt. Søn af Proprietær Niels S. og Hustru Karen Smed.

Alm. Forberedelseseksamen 1899. Praktisk Uddannelse som Landmand. Afgangseksamen fra Næsgaard Agerbrugsskole 1904. Forvalter. Landbrugskandidat 1907. Landinspektørstudiet paabegyndt 1908. Praktisk Uddannelse hos Landinsp. V. T. Blangstrup og A. C. Lorentzen, Nykøbing F, P. Ryge Hasselbalch, Ringkøbing, og J. P. V. Møller, Horsens, samt ved Hedeselskabet. Volontør i Matrikulskontoret 1912. Eksamen 1913. Bestalling 8. August 1913.

Praksis i Kompagni med Landinsp. E. E. Carlsen, Thisted, 1913. Selvstændig Praksis sammesteds fra 1915. Matrikulering af Markjorder under Thisted Købstads Bygrunde. Kulturtekniske Afvandingsarbejder. Medvirket ved Ekspropriation i Anledning af Jords Afstaaelse til Vejanlæg. Matrikulering af flere delvis udtørrede Ferskvandssøer. Kloak-, Gade- og Vejanlæg.

Studierejser til Tyskland.

Litterære Arbejder: Artikler i faglige Tidsskrifter og Dagblade.



SØRENSEN, Albert Vilhelm, Overrevisor i Direktoratet for Matrikulsvæsenet, f. 15. November 1887 i Frederiksværk. Søn af fhv. Fabrikbestyrer Laurits S. og Hustru Andrea Wilhelmine Andersen.

Artium 1906. Landinspektørstudiet paabegyndt 1909. Praktisk Uddannelse hos Landinsp. J. P. V. Møller, Horsens. Eksamen 1913. Bestalling 8. August 1913.

Ass. hos Landinsp. L. Schmidt, Frederiksberg, 1913—14, hos Landinsp. K. Hendriksen under Nymaalingsarbejderne i Tibirke og Græsted 1914—16. Revisor i Matrikulskontoret 1917. Overrevisor 1917.

Medlem af Nymaalingskommissionen af 10. Maj 1919.

Medlem af Landinspektørforeningens Bestyrelse 1921—24. Redaktør af »Tidsskrift for Opmaalings- og Matrikulsvæsen« fra 1922.

Litterære Arbejder: Har sammen med Overrevisor, Landinsp. H. T. Heering udarbejdet: »Formularer til Udstykningsdokumenter m. m., udgivne af Landinspektørforeningen 1919«.

Gift i Græsted 2. December 1917 med Anne Simonsen, f. 28. Oktober 1896 i Græsted. Datter af Hotelejer Simon S. og Hustru Kirstine Jensen.



SØRENSEN, Christian, f. 29. Maj 1868 i Alkestrup ved Thureby. Søn af Gaardejer Søren Pedersen.

Forberedelseseksamen 1888. Landinspektørstudiet paabegyndt 1888. Eksamen 1892. Bestalling 21. April 1892.



SØRENSEN, Hans, f. 10. Maj 1874 i Odense. Søn af Dyrlæge Hans S. og Hustru Rasmine Pedersen.

Alm. Forberedelseseksamen 1891. Ved Landvæsen 1891—96. Landinspektørstudiet paabegyndt 1896. Praktisk Uddannelse hos Landinsp. A. N. Andersen, Odense. Eksamen 1901 Bestalling 27. Juli 1901.

Praksis i Odense fra 1901.



SØRENSEN, Jens, Kontorchef i Landbrugsministeriet, f. 12. Marts 1879 i Nebble By, Boeslunde Sogn, Sorø Amt. Søn af Gaardejer Peder S. og Hustru Marie Olsen.

Alm. Forberedelseseksamen 1894. Landinspektørstudiet paabegyndt 1895. Praktisk Uddannelse hos Landinsp. F. F. P. Messerschmidt, Nørresundby. Eksamen 1900. Bestalling 8. September 1900.

Revisor i Matrikulskontoret 1900. Overrevisor 1908. Fuldmægtig 1909. Kontorchef 1919. Docent,

senere Lektor ved Den kgl. Veterinær- og Landbohøjskole fra 1908. Blev af Landbrugsministeriet i 1912 sammen med Professor H. V. Nyholm overdraget Ledelsen af en Opmaaling af Ulsted Sogn og i Fortsættelse deraf af en Opmaaling af Tibirke Sogn og forskellige Byer i Nordsjælland, alt med Henblik paa Overvejelser vedrørende den fremtidige Form for Matrikulens Nymaalinger.

Medlem af en i 1913 nedsat Kommission angaaende Samvirken mellem Generalstabens topografiske Afdeling og Matrikulsvæsenet. Medlem af Nymaalingskommissionen af 10. Maj 1919. Medlem af en af Landbrugsministeriet under 24. November 1921 nedsat Kommission til Forberedelse af en Revision af de gældende Regler for Udstykning og Sammenlægning af Jord. Medarbejder ved Landbrugets Ordbog.

Ordensdekoration: R. af Dhg.

Gift i Annisse i Frederiksborg Amt 21. Maj 1904 med Inger Margrethe Møller, f. 30. Marts 1879 i Annisse. Datter af Lærer Ole M. og Hustru Christiane Smith.



SØRENSEN, Kaj Oluf, f. 8. December 1878 i Hillerød. Søn af Landinsp. Oluf S. og Hustru Bodil Kirstine Hansdatter.

Artium 1897. Landinspektørstudiet paabegyndt 1898. Eksamen 1903. Bestalling 18. Juli 1903.

Praksis i Hillerød fra 1903. — Medlem af Tilsynsraadet for Frederiksborg Amts Spare- og Laanekasse fra 1923. Justitsministeriets sagkyndige vedrørende Prøverne i Henhold til §§ 9 og 17 i Lov om Motorkøretøjer fra 1922.

Gift i Slagelse 28. April 1904 med Gerda Caroline Broch-Nielsen, f. 2. Februar 1882 i Slagelse. Datter af Læge Carl N. og Hustru Caroline Mathilde Broch.



SØRENSEN, Ole Søren, f. 25. Oktober 1870 i Permelle paa Samsø. Søn af Gaardejer Søren S.

Alm. Forberedelseseksamen 1888. Landinspektørstudiet paabegyndt 1889. Eksamen 1893. Bestalling 7. Juni 1893.

Ansæt i Matrikulskontoret 1893—94. Ass. hos Etatsraad, Landinsp. P. Bentzon, København, 1894—96. Praksis i Aarhus 1896—1920, i København 1920—24, i Snekkersten fra 1924.

Ledende Landinspektør ved en Del Privatbaneanlæg ved Aarhus. Vurderingsformand for Aarhus søndre Skyldkreds 1903—20. Landvæsenskommissær i Aarhus Amtsraads-kreds 1904—20. Medlem af Nymaalingskommissionen af 10. Maj 1919.

Medlem af Landinspektørforeningens Bestyrelse 1912—20. Formand for Kredsudvalget for 3. Kreds 1912—20.



SØRENSEN, Oluf, f. 26. December 1850 i Hjørlande By, Frederiksborg Amt. Søn af Gaardejer Søren Hansen og Hustru Ellen Olsdatter.

Præliminæreksamen 1869. Landinspektørstudiet paabegyndt 1869. Eksamen 1874. Bestalling 25. Juni 1874.

Praksis i Hillerød fra 1874. Censor ved Den kgl. Veterinær- og Landbohøjskole i Jordbonitering fra 1904. Amtsvandinspektør for Frederiksborg Amt fra 1893. Revisor i Frederiksborg Amts Spare- og Laanekasse fra 1909. Formand for Vurderings-

raadet for Ølstykke m. fl. Herreders Skyldkreds 1903—23. Medlem af Hillerød Byraad 1897—1921. Medlem af Nymaalingskommissionen af 10. Maj 1919.

Ordensdekoration: R. af Dbg.



† **TEILMANN, Peter**, f. 5. December 1824 i Bøvling ved Lemvig, død 3. Februar 1896. Søn af Sognepræst Andreas Peter Johan T. og Hustru Ane Cathrine Høegh.

cand. theol. 1847. Landmaalereksamen 1853. Landinspektør 1855. Praksis i Gram ved Skanderborg 1855—96. Ugift.



TERMANSSEN, Julius, Afdelingschef under Stadskonduktøren i København (Chef for Københavns Opmaaling), f. 24. Juni 1879 i Vejen. Søn af Forpagter Jens Theodor T. og Hustru Anna Sophie Thomsen (Skodborg).

Alm. Forberedelseseksamen 1895. Ass. i Frederiksberg Sparekasse. Landinspektørstudiet paabegyndt 1900. Praktisk Uddannelse hos Landinsp. N. F. Jensen, Frederiksberg, og C. A. Weitemeyer, Svinninge. Eksamen 1905. Bestalling 5. August 1905.

Ass. hos Landinsp. N. F. Jensen, Frederiksberg, ved Opmaalingen og Udfærdigelsen af Matrikulskort over Gjentofte Kommune. Revisor i Matrikulskontoret 1910—17. Afdelingschef under Magistraten fra 1917. Praksis i Københavns Omegn.

Studierejse til Frankrig med Understøttelse af Landbrugsministeriet 1907. Emne: Frankrigs nyere Matrikulsmaalinger.

Medlem af en af Ministeriet for offentlige Arbejder nedsat Kommission angaaende Bane, Landevej m. m. København—Køge.

Gift i København 19. Oktober 1909 med Hedevig Kirstine Johanne Johansen, f. 21. August 1884 i Silkeborg. Datter af forhv. Skolebestyrer Kristian J. og Hustru Kirstine Romvig Nielsen.



THORKIL-JENSEN, Niels, Assistent ved Den kgl. Veterinær- og Landbohøjskoles Landmaalingkundervisning, f. 2. Februar 1894 paa Frederiksberg. Søn af Mejerist Niels Jensen og Hustru Karoline Sophie Jensen.

Alm. Forberedelseseksamen 1910. Elev hos Landinsp. A. G. Birk, København, 1910—12. Landinspektørstudiet paabegyndt 1912. Praktisk Uddannelse ved Hedeselskabet og hos Landinsp. A. G. Birk, København. Eksamen 1917. Bestalling 29. August 1917.

Elev paa Officerskolens Stabsafdelings geodætiske Kursus 1920—21. Afgangseksamen herfra (Matematik, Geodæsi, Astronomi og Fejlteori) 1921.

Ass. ved Landbohøjskolen fra 1917. Selvstændig Undervisning i Landmaaling for Landbrugskandidater paa kulturteknisk Kursus fra 1921. Censor ved Eksamen i Opmaaling og Nivellering ved Den polytekniske Lærestanstalt fra 1921. — Modtog 1923 Stipendium fra »Den kgl. Veterinær- og Landbohøjskoles Rejsefond af 1918« og foretog derefter i Foraaret 1923 en Studierejse til Tyskland og Schweiz.

Redaktionssekretær ved »Tidsskrift for Opmaalings- og Matrikuls-væsen« 1920—24. Redaktør fra 1924.

Litterære Arbejder: I Forening med Kaptajn P. Jensen »En astronomisk Asimutbestemmelse« (Den kgl. Veterinær- og Landbohøjskoles Aarsskrift 1924). Tidsskriftartikler.

Gift paa Frederiksberg 7. Juni 1919 med Johanne Antoinette Ostenfeld Birk, f. 2. Marts 1897 i København. Datter af Landinsp. Axel Georg B. og Hustru Olga Marie Ostenfeld.



THORSEN, Aage Ivar, f. 27. September 1881 i København. Søn af Politiinspektør i København Thor Niels Brock T. og Hustru Elise Marie Theodora Henriette Grimm.

Alm. Forberedelseseksamen 1899. Landinspektørstudiet paabegyndt 1899. Praktisk Uddannelse hos Landinsp., Justitsraad A. J. Hansen, Borritzhovedgaard. Eksamen 1905. Bestalling 8. Januar 1906.

Ass. hos Landinsp., Justitsraad A. J. Hansen, Borritzhovedgaard. Praksis i Roskilde fra 1907.

Særlige Arbejder: Opmaaling og Udstykning af Stamhuset Egholm og af Ryegaard. Matrikulering af Markjorder under Roskilde Bygrunde.

Formand for Hegnssynsmændene for Roskilde Kommune. Formand for Vurderingsmændene for Mark- og Vejfred.

Gift i Faxe Ladeplads 15. Juni 1909 med Betzy Hansen, f. 10. Juni 1886 paa Borritzhovedgaard. Datter af Landinsp., Justitsraad Anders Jensen H. og Hustru Caroline Marie Birgitte Thoustrup.



† **THORSON, Thorvald**, f. 21. Juni 1839 i Viborg, død 27. Maj 1890. Søn af Sørenskriver paa Byfogedkontoret i Viborg Thorvald T.

Premierløjtnant paa Sct. Thomas 1864—72. Ass. hos Stadsconductøren i København 1874—90.

Opfinder af Sikkerhedsnaalen.

Gift 1868 paa Sct. Thomas med Thora Wright, f. 9. Februar 1850 i Helsingør, død 1893. Datter af Skibsreder George W. og Hustru Thora Bøcker.



THYGESSEN, Peder, Professor ved Den polytekniske Lærestanstalt, f. 20. Juli 1865 i Østtarp, Strellev Sogn, Ringkøbing Amt. Søn af Landmand, Snedker Thyge Pedersen og Hustru Ane Kirstine Pedersen.

Skolelærer og Privatlærer. Alm. Forberedelseseksamen 1891. Landinspektørstudiet paabegyndt 1891. Eksamen 1898. Bestalling 21. Februar 1898.

Ass. i Landmaaling og Nivellering ved Den polytekniske Lærestanstalt 1897—1901. Docent 1901—11. Professor fra 1911. — Studierejser i Tyskland og Schweiz 1901.

Censor ved Den kgl. Veterinær- og Landbohøjskole i Opmaalingsfagene.

Litterære Arbejder: »Forelæsninger over økonomisk Landmaaling« (1. Udg. 1906, 3. Udg. 1922). »Landmaalingspraktik« (1922). Nogle Artikler til Skolebøger og til »Tidsskrift for Opmaalings- og Matrikulsvesen«.

Ordensdekorationer: R. af Dbg. R. af den norske St. Olavs-Orden.

Gift i Gjellerup ved Herning 9. Juni 1903 med Kirstine Madsen, f. 23. April 1873 i Gjelleruplund. Datter af Gaardejer Niels M. og Hustru Ane Christensen.

TOFT, Niels Otto, f. 18. November 1881 paa Mosegaarden ved Hals. Søn af Landmand Jens Justesen T. og Hustru Marie Jensine Jensen.

Alm. Forberedelseseksamen 1898. Landinspektørexamen 1905. Bestalling 5. August 1905.

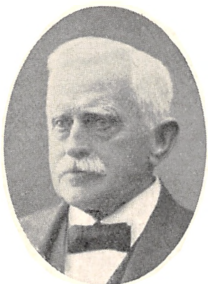

† **VADUM, Ludvig Carl**, f. 21. Juni 1833 i Galten ved Randers, død 20. Oktober 1919. Søn af Sognepræst Ivar Hansen V. og Hustru Elisabeth Caroline Budtz.

Artium. Landinspektør i Slutningen af 1850'erne. Lærer ved Skaarupgaard Landbrugsskole 1859—66. Praksis en kort Tid i Randers, paa Frederiksberg fra 1868. — Særlige Arbejder: Udarbejdelse af Dræningsplaner og Driftsplaner for store Gaarde paa Øerne, i Jylland og i Sydsverrig.

Formand for Københavns Understøttelsesforening, Vesterbro Afdeling. Medlem af Bestyrelsen for Københavns Fængselselskab. Medlem af »Bikuben«s Repræsentantskab. Værge for Markuskirken.

Ordensdekoration: R. af Dbg.

Gift i København 2. August 1881 med Elise Sophie Christiane Holst, f. 24. Maj 1837 i København, død 1896.



WANNING, Johann Christian Frederik, f. 22. Februar 1885 paa Frederiksberg. Søn af fhv. Landmand, Repræsentant i Hjørring Povl Godtfred W. og Hustru Marie Pauline Schjerning.

Artium 1903. Filosofikum 1904. Landinspektørstudiet paabegyndt 1903. Praktisk Uddannelse hos Landinsp. A. L. Birk, Hjørring, og ved Hedeselskabet. Eksamen 1908. Bestalling 12. August 1908.

Ass. ved Den kgl. Veterinær- og Landbohøjskoles Landmaalingsundervisning 1908, hos Stadskonduktøren i København 1909—10, hos Landinsp., Justitsraad A. J. Hansen, Borritz hovedgaard 1911—12. Praksis i Kompagni med Landinsp., Justitsraad A. J. Hansen i Faxe 1912—17. Praksis i Køge fra 1917. — Lens afløsningen af Grevskabet Bregentved.

Studierejse til Christiania 1909.

Gift i København 12. Oktober 1912 med Sophie Lützau, f. 4. Januar 1885 paa Kastрупværk paa Amager. Datter af Fabrikant Hugo L. og Hustru Dagmar Petersen.



† **WARHUUS, Ole Christian Wilhelm**, f. 10. September 1862 i København, død 20. Januar 1920. Søn af Fabrikant A. F. Warhuus og Hustru Christiane Olsen.

Landmand. Landbrugskandidat. Ass. i Landbrugsfagene ved Den kgl. Veterinær- og Landbohøjskole. Landinspektør 1896. Praksis i København og Omegn.

Gift i Vanløse 6. Juli 1906 med Laura Helene Kaalund, f. 2. September 1869 i København. Datter af Professor H. W. Kaalund.

WEITEMEYER, Axel, f. 29. Januar 1875 i Svinninge ved Holbæk. Søn af Landinsp. Christian Anton Julius W. og Hustru Kirstine Friis. Alm. Forberedelseseksamen 1891. Landinspektørstudiet paabegyndt 1893. Eksamen 1897. Bestalling 1897.

Praksis i Svinninge.



† **WEITEMEYER, Christian Anton Julius**, f. 8. Juli 1848 i København, død 8. Juli 1906. Søn af Snedkermester C. W. Weitemeyer og Hustru Sophie Frederikke Overbye.

Præliminæreksamen 1864. exam. polyt. 1865. Landinspektørstudiet paabegyndt 1868. Eksamen 1871.

Praksis i Svinninge til 1906. Arbejdede ved Engvanding paa Øerne for Hedeselskabet 1884—86. Repræsentant i Husmandskreditforeningen 1882. Repræsentant i Østifternes Kreditforening 1890.

Vandinspektør for Holbæk Amt 1894. Sogneraadformand for Hjembæk Svinninge Kommune 1883—95. Formand for Skatteraadet 1904—05. Ledende Landinspektør ved Anlægget af Høng—Tølløse og Sorø—Vedde Jernbaner. Matrikulering af Lammefjorden. Opmaaling og Matrikulering af Saltbæk Vig.

Gift med Kirstine Friis, f. 5. September 1847 i Brendstrup, Rødding Sogn i Sønderjylland. Datter af Lærer N. P. Friis og Hustru Anc Marie Kau.



WEITEMEYER, Svend, f. 26. Juni 1883 i Svinninge. Søn af Landinsp. Christian Anton Julius W. og Hustru Kirstine Friis.

Alm. Forberedelseseksamen 1901. Landinspektørstudiet paabegyndt 1902. Eksamen 1907. Bestalling 18. Juli 1907.

Ass. hos Landinsp., Justitsraad H. N. Heie, Bøngense. Ansat i Matrikulskontoret. Ass. hos Landinsp. E. Jensen, Nakskov, 1908—11. Praksis i Holbæk 1911—14, i Herning 1915—22, i Haslev fra 1924.



† **WILKENS, Friederich (Fritz) Georg Theodor**, f. 28. April 1829 i Haderslev, død 5. November 1885. Søn af Toldkontrolør, senere Gaardejer Johan Heinrich W. og Hustru Louise Hinrichsen.

Handelslærling. Landmand 1853—56. Præliminærexamen 1856. Landinspektør 1859.

Praksis i Fredericia 1859—85. Særlige Arbejder: Ingeniør ved Anlægget af Fredericias Befæstning. Planlægning af Esbjerg. Opmaaling af Korsør 1864, Odense og Middelfart m. fl. Ledende Landinspektør

ved de fleste Statsbaneanlæg, navnlig i Jylland. — Medlem af Fredericia Byraad.

Gift 1859 i Fredericia med Karen Stilling, født i Fredericia, død 1869.



WINDFELD, Hans Johannes, Fuldmægtig i Landbrugsministeriet, f. 27. Juli 1872 i Aal Sogn, Ribe Amt.

Landinspektøreksamen 1897. Bestalling 4. August 1897.

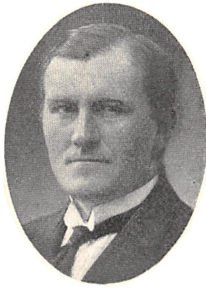

ZOFFMANN, Aage Alexander, f. 9. Juni 1892 i Helsingør. Søn af Ingeniør Emil Johannes Z. og Hustru Christine Marie Breuning.

Artium 1911. Filosofikum 1912. Landinspektørstudiet paabegyndt 1915. Praktisk Uddannelse hos Landinsp. C. Hvenegaard, Svendborg. Eksamen 1920. Bestalling 25. September 1920.

Revisor i Direktoratet for Matrikulsvæsenet 1920. Praksis i Herning fra 1920.

Gift i Esbjerg 14. Juli 1920 med Pippet Ovesen, f. 26. September 1894 i Fredericia. Datter af Stabssergent Martin O. og Hustru Laurentze Nutzhorn.

† **ØE, Peter Clausen**, f. 1857 i Øe ved Husby, død 22. Februar 1911. Ved Landvæsen. Landinspektørstudiet paabegyndt 1882. Eksamen 1889. Praksis i Hadsund, Skjern og Herning.



ØSTER, Magnus, Revisor i Direktoratet for Matrikulsvæsenet, f. 21. Juli 1901 i Brundby paa Samsø. Søn af Gaardejer Michael Ø. og Hustru Gertrud Hansen Mahler.

Adgangseksamen 1918. Landinspektørstudiet paabegyndt 1918. Praktisk Uddannelse hos Landinsp. A. Johansen, Kolding. Eksamen 1923. Bestalling 21. Juli 1923.

Revisor i Matrikulsdirektoratet fra 1923.

FORTEGNELSE OVER LANDINSPEKTØR-
FORENINGENS MEDLEMSANTAL OG FORMUE

Aar	Medlems- antal	Formue		Aar	Medlems- antal	Formue
		Kr. Ø.				Kr. Ø.
1875	29	12.18		1900	102	16634.17
1876	43	1100.18		1901	111	16745.04
1877	41	1811.05		1902	116	17268.01
1878	33	2520.65		1903	114	18355.32
1879	36	3016.86		1904	110	20482.78
1880	45	2397.00		1905	116	
1881	45	2622.63		1906	117	22021.11
1882	51	3143.15		1907	113	26393.76
1883	53	3548.04		1908	117	26992.94
1884	56	4358.57		1909	118	28138.24
1885	60	4946.18		1910	121	29370.65
1886	59	5169.20		1911	125	30142.44
1887	59	5922.86		1912	133	29458.42
1888	59	6260.11		1913	132	30010.11
1889	61	6947.31		1914	126	31195.50
1890	65	7457.10		1915	126	32666.83
1891	64	8184.52		1916	128	36281.58
1892	82	8795.81		1917	132	40048.53
1893	88	9462.71		1918	135	40260.55
1894	87	10624.30		1919	134	38193.24
1895	88	12249.32		1920	136	39392.63
1896	89	11662.27		1921	141	40207.82
1897	90	13270.64		1922	142	45138.02
1898	97	14546.15		1923	144	44396.21
1899	100	16243.98		1924	148	43667.21

FORTEGNELSE OVER LANDINSPEKTØR-

Navn	75-77	77-78	78-80	80-82	82-84	84-86	86-88	88-90	90-92	92-94	94-96
L. M. LAURITZEN	□	□	□	□	□	□	□	□	□ ¹⁾		
C. BLANGSTRUP	+	+	+	+	+	+ ²⁾					
T. V. HONUM	+	+	+	+	+	+	+	+	+	+	+ ³⁾
S. HALD							+	+	+	+	+
H. R. CRONE								+	□ ⁴⁾	□	□
C. L. DEDENROTH								+	+	+	+
P. BENTZON										+	+
A. N. ANDERSEN											
J. P. V. MØLLER											
L. SCHMIDT											
C. LARSEN											
A. L. BIRK											
M. J. RASMUSSEN											
C. V. F. BOOCK											
O. S. SØRENSEN											
V. T. BLANGSTRUP											
A. KRISTIANSEN											
R. JENSEN											
A. V. SØRENSEN											
S. JUNGENSEN											
C. C. DIDERIKSEN											

□ betyder Formand. * Næstformand. + Bestyrelsesmedlem.

FORTEGNELSE OVER LANDINSPEKTØRER
DIMITTERET FRA
DEN KGL. VETERINÆR- OG LANDBOHØJSKOLE
FRA 1861 TIL 1924

(Ifølge Udskrift af Højskolens Protokoller)

<p style="text-align: center;">1861</p> <p>Peter Ingstrup Larsen Rønn Johannes Heimdal Fenger</p>	<p>Harald Otto Christensen Søren Nielsen Schmidt</p>
<p style="text-align: center;">1862</p> <p>Anton Julius Baumann Harald Bille Johannes Boesen Andreas Christian August Clausen Hans Hartvig Müller</p>	<p style="text-align: center;">1869</p> <p>Jørgen Jørgensen Jens Peter Obeling</p>
<p style="text-align: center;">1863</p> <p>Anton Carl Thygesen Hans Jacob Hohlenberg Ludvig Martin Lauritzen Janus Balthasar Krarup Lind</p>	<p style="text-align: center;">1870</p> <p>Hans Madsen Kofoed</p>
<p style="text-align: center;">1864</p> <p>Peter Severin Colding Alfred Casper Frederik Waltz</p>	<p style="text-align: center;">1871</p> <p>Hans Wilhelm Larsen Jens Frederik Wilhelm Bohn- Jespersen</p>
<p style="text-align: center;">1865</p> <p>Hans Ulrik Oxholm Carl Christian Ring</p>	<p style="text-align: center;">1872</p> <p>Axel Theodor Møller Christian Anton Julius Weitemeyer</p>
<p style="text-align: center;">1866</p> <p>Peter Bendix Andersen Peter Jepsen</p>	<p style="text-align: center;">1873</p> <p>Tonnes Gohr Eskild Olesen Carl Ludvig Dedenroth Hans Wandahl Buchholtz Johannes Ludvig Severin Petersen</p>
<p style="text-align: center;">1867</p> <p>Hans Peter Hansen Otto Madsen Jens Peder Valdemar Møller</p>	<p style="text-align: center;">1874</p> <p>Christian Villiam Messerschmidt Oluf Sørensen Axel Georg Birk Jens Peder Madsen</p>
<p style="text-align: center;">1868</p> <p>Jacob Kornerup Lindhard Peder Nielsen</p>	<p style="text-align: center;">1875</p> <p>Casper Godtfred Bille Carl Emil Ferdinand Møller Anders Jensen Hansen Skjold Søfren Simesen</p>

1876

Henrik Rasmus Crone
 Jens Jensen Poulsen
 Christen Thomsen Langballe
 Alexander Henrik Valdemar
 Norgaard
 Hans Kristiansen

1877

Niels Frederik Jensen
 Georg Adolph Peter Stockfleth
 Christian Holm
 Otto Christian Rützou

1878

Hans Christian Nicolai Meldal

1879

Hans Peter Andersen
 Anders Nielsen Andersen
 Alfred Løchte Birk
 Lars Thorvald Hvenegaard

1880

Johannes v. Bülow
 Alfred William Emil Bruun
 Jens Otto Knud Christian Nors
 Monrad

1881

Emil Theodor Clausen Bojsen
 Låuritz Christian Dyhre
 Johannes Christian Preis

1882

Jens Peter Jensen
 Holger Vilhelm Nyholm

1883

Rasmus Andersen
 Sophus Peter Frederik Hein
 Christian Emmanuel Nielsen
 Johannes Blom Mackeprang
 Carl Andreas Balslev
 Svend Trøst Svejstrup

1884

Peter Petersen Schouenborg
 Hans Peter Stage
 Ludvig Frederik Friis

Johan Anton Hoff
 Christian Frederik Vilhelm Boock
 Adolph Michael Rørup
 Mathias Hansen

1885

Jes Christian Hansen
 Povl Bentzon
 Peder Jensen
 Christian Jensen Jungersen
 Edvard Jensen
 Frits Albrecht Kruhøffer
 Anton Marius Theodor Westermann

1886

Christian Budtz Hald
 Niels Peter Larsen Klarup
 Mads Jørgen Rasmussen
 Frederik Ferdinand Paulus
 Messerschmidt

1887

Edvard Emil Carlsen
 Jørgen Overgaard
 Valdemar Sehested
 Anders Rasmus Eriksen

1888

Simon Mouritsen

1889

Vilhelm Thaning Blangstrup
 Christen Jensen Christensen
 Rasmus Jensen
 Hans Peder Jacobsen
 Peter Clausen Øe
 Søren Jensen
 Christian Peter Aåberg
 Ludvig Elius Ferdinand Brecede

1890

Lars Holgersen

1891

Christian Andersen
 Poul Valdemar Mourier
 Aage de Neergaard

1892

Christian Sørensen

1893

Ole Søren Sørensen
Niels Peter Larsen Mosbech

1894

Herluf Trolle Christensen
Christopher Olesen

1895

Christian Frederik Vilhelm Carl
Møller
Ludvig Schmidt

1896

Alfred Lund Koefoed
Svenning Antonius Svánholm Ahl
Ole Christian Wilhelm Warhuus
Anton Emil Staggemeier
Henning Barfoed
Carl Christian Dideriksen
Mads Hvelplund
Jens Anton Marius Rasmussen

1897

Christian Frederik Holm
Niels Theodor Myltoft
Christian Andreas Ferdinand
Bjørndahl
Hans Johannes Windfeld
Axel Weitemeyer

1898

Peder Thygesen
Lauritz Jørgensen

1899

Niels Andersen

1900

Ole Nikolaj Holst
Knud Harald Krarup
Adam Vilhelm Kruuse
Jens Christian Larsen
Otto Sophus Olsen
Jens Sørensen

1901

Henrik Vilhelm Johan Glahn
Peter Ryge Hasselbalch
Anton Marius Sophus Jensen

Jens Peder Lomholt
Ole Pedersen
Hans Sørensen

1902

Jeppe Alfred Mandal
Frederik Ditlev Møller

1903

Nikolaj Edinger Balle
Axel Rejnstrup Kristiansen
Svend Meulengracht
Kaj Oluf Sørensen

1904

Klaus Peter Andersen
Otto Viggo Egede Budtz
Aage Johannes Feilberg
Niels Jørgen Ludvig Pedersen
Bonde

1905

Tage Klint
Valdemar Carl Ludvig Wilhelm
Jørgensen
Hjalmar Otto Niels Emanuel Larsen
Thorvald Lindhard
Niels Hansen Nielsen
Karl Christian Pedersen Bonde
Julius Termansen
Niels Otto Toft
Niels Peder Laurits Køthe
Aage Ivar Thorsen

1906

Niels Peter Hansen
Anton Martinus Jacobsen
Axel Johansen
Andreas Constantin Lorentzen
Peter Tertullianus Olsen

1907

Johannes Ewens
Frederik Christian Gørtz
Kai Hendriksen
Søren Poulsen Jensen
Vilhelm Larsen
Erik Sohl
Svend Weitemeyer

1908

Carl August Lunddahl
Johann Christian Frederik Wanning

1909

Hjalmar Munch Kofoed
Kristian Engelbrecht Kristiansen
Joachim Larsen Mosbech
Hans Beyer Pedersen

1910

Svend Olaf Eduard Andersen
Einar Gleerup Christensen
Axel Christian Meldal
Hans Kristian Nielsen
Jens Peter Rørholm
Gustav Adolf Stanley Koch

1911

Einer Andersen
Thor Oluf Andersen
William Buus
Laurits Olivarius Hansen
Søren Jungersen

1912

Knud Balslev
René Valdemar Hofman Bang
Lars Peter Christian Andreas Elling
Hans Hjalmar Hansen
Herluf Trolle Heering
Christian Hvenegaard

1913

Edele Christine Kayser, født Bentzon
Nicolaj Nellemann
Niels Smed Søndergaard
Albert Vilhelm Sørensen

1914

Svend Broholm
August Jørgen Eduardt Lampe
Børge Magnus Lauritz Larsen
Hans Christian Larsen
Peder Madsen
Knud Georg Rasmussen

1915

Johannes Filskov Christensen
Gustav Erik Johannes Forsberg

Laurits Edvard Gregersen
Egon Christian Andre Viggo Åuder
Jørgen Simonsen

1916

Karl Kristian Anthonius
Niels Kristian Jensen Smed
Christian Ingolf Justesen
Ove Kjeldsen

1917

Carl Georg Ostenfeld Birk
Jens Verner Jensen
Axel Christian Holm Monrad
Andreas Gotfred Schneider
Niels Thorkil-Jensen
Søren Vilhelm Holland-Møller

1918

Johannes Andreas Balslev
Søren Christian Bøgeholt-Laursen
Jens Christian Balling Engelsen
Axel Heinrich Stoltze Møller

1919

Svend Mogens Holst
Holger Jacobsen
Svend Johan Lange
Gunnar Christian Larsen
Knud Nielsen
Peter Martin Hedelund-Petersen

1920

Paul Hansen
Sven Oluf Larsen Lannung
Harald Viggo Schiellerup
Aage Alexander Zoffmann

1921

Laurids Hjort Gregersen
Niels Ove Nielsen Nauntofte
Carl Rasmus Nielsen

1922

Kai Oluf Almind
Harald Ernstsens
Jens Madsen Jensen
Harald Johannes Mackeprang
Ernst Frederik Rasmussen

1923

Ole Kristian Stampe-Danielsen
Viggo Hansen
Søren Kjeldsen
Niels Aage Aasted Mosbech
Alfred Svend Nielsen
Magnus Øster

1924

Holger Viggo Andersen
Anker Løchte Birk
Carl Victor Schönheyder van Deurs
Karl Kristian Nielsen
Christian Wilhelm Rasmus
Lorenzen
Daniel Peter Otzen

FORTEGNELSE
OVER
NULEVENDE LANDINSPEKTØRER

(TIDLIGERE OG NUVÆRENDE MEDLEMMER AF LANDINSPEKTØRFORENINGEN)

(Opført i Aldersorden)

	Fødselsdag og -aar	Bestallings- dato
A. NORGAARD	29 - 3 - 1846	16 - 8 - 1876
A. J. HANSEN	9 - 4 - 1847	15 - 10 - 1875
T. GOHR	20 - 4 - 1847	12 - 4 - 1873
J. BOHN-JESPERSEN	4 - 4 - 1848	30 - 10 - 1871
H. HANSEN	22 - 5 - 1848	
J. J. POULSEN	21 - 4 - 1850	2 - 6 - 1876
O. SØRENSEN	26 - 12 - 1850	25 - 6 - 1874
G. A. P. STOCKFLETH	12 - 9 - 1853	
O. RÜTZOU	27 - 8 - 1854	17 - 11 - 1877
A. G. BIRK	10 - 9 - 1854	21 - 8 - 1874
N. F. JENSEN	6 - 1 - 1855	1 - 10 - 1877
C. MELDAL	10 - 7 - 1857	30 - 11 - 1878
J. v. BÜLOW	22 - 9 - 1857	27 - 2 - 1880
P. SCHOUENBORG	22 - 11 - 1857	
C. A. BALSLEV	15 - 1 - 1858	22 - 11 - 1883
L. HOLGERSEN	12 - 8 - 1858	7 - 7 - 1890
P. BENTZON	31 - 8 - 1858	16 - 7 - 1885
O. NORS MONRAD	8 - 5 - 1859	20 - 12 - 1880
A. ERIKSEN	15 - 7 - 1859	1887
J. C. PREIS	1860	7 - 10 - 1881
C. J. JUNGENSEN	22 - 1 - 1860	20 - 7 - 1885
L. T. HVENEGAARD	27 - 6 - 1860	22 - 11 - 1880
J. P. LOMHOLT	28 - 8 - 1860	30 - 7 - 1901
E. E. CARLSEN	22 - 9 - 1860	3 - 5 - 1887
A. L. BIRK	8 - 11 - 1860	23 - 7 - 1879
N. P. L. KLARUP	29 - 12 - 1860	13 - 4 - 1886
C. E. NIELSEN	10 - 4 - 1861	21 - 7 - 1883

	Fødselsdag og -aar	Bestallings- dato
M. HANSEN	26 - 4 - 1861	
F. A. KRUHØFFER	22 - 5 - 1861	19 - 1 - 1886
H. P. JACOBSEN	16 - 6 - 1861	31 - 7 - 1889
A. M. RØRUP	12 - 2 - 1862	
H. V. NYHOLM	28 - 2 - 1862	14 - 6 - 1882
R. JENSEN	13 - 5 - 1862	27 - 5 - 1889
AA. DE NEERGAARD	28 - 6 - 1862	27 - 7 - 1891
V. T. BLANGSTRUP	17 - 5 - 1863	27 - 5 - 1889
M. J. RASMUSSEN	20 - 5 - 1863	10 - 7 - 1886
J. A. HOFF	2 - 6 - 1863	27 - 5 - 1884
F. MESSERSCHMIDT	1 - 4 - 1864	7 - 12 - 1886
M. HVELPLUND	16 - 6 - 1864	21 - 8 - 1896
P. THYGESEN	20 - 7 - 1865	21 - 2 - 1898
P. V. MOURIER	30 - 9 - 1865	13 - 7 - 1891
S. MOURITSEN	3 - 4 - 1866	5 - 2 - 1889
F. C. GØRTZ	27 - 4 - 1867	17 - 8 - 1907
C. P. AABERG	6 - 4 - 1868	3 - 2 - 1890
CHR. SØRENSEN	29 - 5 - 1868	21 - 4 - 1892
C. ANDERSEN	7 - 1 - 1869	13 - 7 - 1891
CHR. F. MØLLER	8 - 5 - 1869	24 - 5 - 1895
O. PEDERSEN	1 - 7 - 1870	3 - 8 - 1901
C. LARSEN	22 - 8 - 1870	8 - 9 - 1900
J. A. M. RASMUSSEN	23 - 9 - 1870	1896
A. E. STAGGEMEIER	25 - 9 - 1870	19 - 8 - 1897
N. P. L. MOSBECH	6 - 10 - 1870	19 - 6 - 1893
O. S. SØRENSEN	25 - 10 - 1870	7 - 6 - 1893
N. ANDERSEN	9 - 11 - 1870	1899
SVANHOLM AHL	12 - 3 - 1871	1898
N. MYLTOFT	30 - 3 - 1871	1897
CHR. F. HOLM	3 - 11 - 1871	4 - 6 - 1897
L. JØRGENSEN	14 - 1 - 1872	1 - 6 - 1898
L. SCHMIDT	12 - 3 - 1872	24 - 6 - 1895
H. J. WINDFELD	27 - 7 - 1872	4 - 8 - 1897
AA. FEILBERG	24 - 3 - 1873	31 - 8 - 1904
P. RYGE HASSELBALCH	31 - 1 - 1874	22 - 8 - 1901
H. SØRENSEN	10 - 5 - 1874	27 - 7 - 1901
H. T. CHRISTENSEN	2 - 7 - 1874	9 - 10 - 1894
C. C. DIDERIKSEN	23 - 7 - 1874	21 - 8 - 1896
P. T. OLSEN	30 - 11 - 1874	15 - 8 - 1906
A. WEITEMEYER	29 - 1 - 1875	1897
H. BARFOED	4 - 4 - 1875	15 - 9 - 1896
S. P. JENSEN	2 - 8 - 1875	22 - 7 - 1907

	Fødselsdag og -aar	Bestillings- dato
O. N. HOLST	10 - 11 - 1875	1 - 9 - 1900
K. P. ANDERSEN	15 - 2 - 1876	4 - 8 - 1904
O. S. OLSEN	9 - 4 - 1876	1900
A. M. JACOBSEN	21 - 12 - 1876	31 - 8 - 1906
S. MEULENGRACHT	7 - 10 - 1877	24 - 7 - 1903
K. KRARUP	9 - 6 - 1878	11 - 8 - 1900
A. V. KRUISE	25 - 8 - 1878	8 - 9 - 1900
C. A. LUNDDAHL	4 - 12 - 1878	18 - 3 - 1908
K. O. SØRENSEN	8 - 12 - 1878	18 - 7 - 1903
N. PEDERSEN BONDE	24 - 2 - 1879	4 - 2 - 1905
E. GLEERUP CHRISTENSEN	6 - 3 - 1879	6 - 10 - 1910
N. E. BALLE	10 - 3 - 1879	11 - 9 - 1903
J. SØRENSEN	12 - 3 - 1879	8 - 9 - 1900
A. M. S. JENSEN	2 - 4 - 1879	9 - 8 - 1901
J. TERMANSEN	24 - 6 - 1879	5 - 8 - 1905
V. LARSEN	18 - 9 - 1879	18 - 7 - 1907
O. V. E. BUDTZ	29 - 1 - 1880	20 - 7 - 1904
W. JØRGENSEN	4 - 2 - 1880	5 - 8 - 1905
K. BALSLEV	30 - 3 - 1880	23 - 10 - 1912
J. A. MANDAL	23 - 8 - 1880	6 - 10 - 1902
K. C. BONDE	9 - 12 - 1880	5 - 8 - 1905
H. K. NIELSEN	21 - 5 - 1881	25 - 7 - 1910
A. THORSEN	27 - 9 - 1881	8 - 1 - 1906
N. O. TOFT	18 - 11 - 1881	5 - 8 - 1905
A. KRISTIANSEN	12 - 7 - 1882	24 - 7 - 1903
H. C. LARSEN	2 - 8 - 1882	27 - 7 - 1914
E. KRISTIANSEN	18 - 9 - 1882	14 - 8 - 1909
H. B. PEDERSEN	10 - 10 - 1882	17 - 8 - 1909
H. LARSEN	9 - 12 - 1882	5 - 8 - 1905
A. JOHANSEN	18 - 2 - 1883	17 - 8 - 1906
T. LINDHARD	18 - 3 - 1883	24 - 8 - 1905
S. WEITEMEYER	26 - 6 - 1883	18 - 7 - 1907
A. C. LORENTZEN	24 - 7 - 1883	13 - 7 - 1906
N. SMED SØNDERGAARD	25 - 8 - 1883	8 - 8 - 1913
J. P. RØRHOLM	15 - 11 - 1883	15 - 7 - 1910
J. SIMONSEN	21 - 4 - 1884	4 - 8 - 1915
K. HENDRIKSEN	13 - 5 - 1884	14 - 9 - 1907
T. KLINT	22 - 8 - 1884	15 - 9 - 1905
N. K. JENSEN SMED	4 - 9 - 1884	9 - 10 - 1916
E. SOHL	18 - 9 - 1884	19 - 8 - 1907
G. A. S. KOCH	15 - 12 - 1884	8 - 9 - 1911
J. EWENS	1885	1907

	Fødselsdag og -aar	Bestallings- dato
C. WANNING	22 - 2 - 1885	12 - 8 - 1908
HJ. HANSEN	28 - 2 - 1885	28 - 8 - 1912
H. M. KOFOED	18 - 7 - 1885	31 - 7 - 1909
THOR O. ANDERSEN	30 - 11 - 1885	7 - 4 - 1911
P. MADSEN	24 - 3 - 1886	27 - 7 - 1914
A. SCHNEIDER	10 - 4 - 1886	29 - 8 - 1917
L. P. ELLING	25 - 4 - 1886	25 - 11 - 1912
SVEND O. ANDERSEN	12 - 6 - 1887	15 - 7 - 1910
L. E. GREGERSEN	16 - 7 - 1887	4 - 8 - 1915
H. J. MACKEPFRANG	27 - 7 - 1887	4 - 10 - 1922
A. V. SØRENSEN	15 - 11 - 1887	8 - 8 - 1913
J. L. MOSBECH	24 - 11 - 1887	4 - 8 - 1909
EINER ANDERSEN	8 - 12 - 1887	19 - 8 - 1911
A. MELDAL	11 - 12 - 1887	25 - 7 - 1910
D. OTZEN	8 - 1 - 1889	2 - 8 - 1924
S. JUNGERSEN	11 - 2 - 1889	15 - 8 - 1911
H. T. HEERING	12 - 4 - 1889	2 - 9 - 1912
L. OLIVARIUS HANSEN	23 - 5 - 1889	15 - 8 - 1911
W. BUUS	29 - 7 - 1889	30 - 8 - 1911
G. LARSEN	2 - 9 - 1889	31 - 12 - 1919
S. BROHOLM	10 - 10 - 1889	12 - 8 - 1914
C. LORENZEN	18 - 1 - 1890	2 - 8 - 1924
S. V. HOLLAND-MØLLER	22 - 3 - 1890	7 - 12 - 1917
J. C. BALLING ENGELSEN	14 - 2 - 1891	20 - 8 - 1918
C. I. JUSTESEN	21 - 2 - 1891	2 - 12 - 1916
J. LAMPE	8 - 3 - 1891	31 - 7 - 1914
C. HVENEGAARD	31 - 3 - 1891	24 - 8 - 1812
B. L. LARSEN	13 - 8 - 1891	27 - 7 - 1914
G. E. J. FORSBERG	29 - 8 - 1891	4 - 8 - 1915
E. V. AUDER	22 - 10 - 1891	18 - 8 - 1915
N. NELLEMAN	20 - 2 - 1892	14 - 8 - 1913
A. ZOFFMANN	9 - 6 - 1892	25 - 9 - 1920
O. KJELDSSEN	17 - 6 - 1893	8 - 11 - 1916
P. M. HEDELUND-PETERSEN	8 - 12 - 1893	30 - 10 - 1919
J. A. BALSLEV	27 - 1 - 1894	30 - 8 - 1918
N. THORKIL-JENSEN	2 - 2 - 1894	29 - 8 - 1917
C. G. BIRK	25 - 4 - 1894	12 - 9 - 1917
S. J. LANGE	26 - 5 - 1894	28 - 9 - 1919
J. VERNER JENSEN	5 - 9 - 1894	19 - 9 - 1917
S. C. BØGEHOLT-LAURSEN	16 - 10 - 1894	28 - 8 - 1918
S. M. HOLST	3 - 12 - 1894	28 - 9 - 1919
J. M. JENSEN	11 - 12 - 1894	4 - 10 - 1922

	Fødselsdag og -aar	Bestallings- dato
A. C. H. MONRAD	23 - 2 - 1895	29 - 8 - 1917
H. JACOBSEN	18 - 3 - 1895	22 - 9 - 1919
A. STOLTZE MØLLER	28 - 7 - 1895	20 - 8 - 1918
Paul HANSEN	27 - 8 - 1895	20 - 9 - 1920
L. HJORT GREGERSEN	16 - 3 - 1896	1 - 10 - 1921
C. R. NIELSEN	2 - 2 - 1897	2 - 11 - 1921
S. LANNUNG	21 - 10 - 1897	20 - 12 - 1920
O. K. STAMPE-DANIELSEN	18 - 2 - 1898	21 - 7 - 1923
E. F. RASMUSSEN	16 - 8 - 1898	4 - 10 - 1922
K. ALMIND	23 - 8 - 1898	4 - 10 - 1922
H. ERNSTSEN	28 - 9 - 1898	4 - 10 - 1922
A. S. NIELSEN	17 - 8 - 1899	21 - 7 - 1923
H. V. ANDERSEN	15 - 9 - 1900	*)
O. NAUNTOFTE	7 - 11 - 1900	10 - 11 - 1921
VIGGO HANSEN	16 - 1 - 1901	21 - 7 - 1923
S. KJELDSSEN	19 - 2 - 1901	21 - 7 - 1923
AA. MOSBECH	8 - 3 - 1901	12 - 10 - 1923
C. V. VAN DEURS	20 - 4 - 1901	*)
M. ØSTER	21 - 7 - 1901	21 - 7 - 1923
K. K. NIELSEN	4 - 10 - 1901	*)
A. L. BIRK	27 - 10 - 1901	4 - 9 - 1924

*) Bestalling endnu ikke meddelt (jvnfr. kgl. Resolution af 27. August 1919).