



## **Dette værk er downloadet fra Danskernes Historie Online**

**Danskernes Historie Online** er Danmarks største digitaliseringsprojekt af litteratur inden for emner som personalhistorie, lokalhistorie og slægtsforskning. Biblioteket hører under den almennyttige forening Danske Slægtsforskere. Vi bevarer vores fælles kulturarv, digitaliserer den og stiller den til rådighed for alle interesserede.

### **Støt Danskernes Historie Online - Bliv sponsor**

Som sponsor i biblioteket opnår du en række fordele. Læs mere om fordele og sponsorat her: <https://slaegtsbibliotek.dk/sponsorat>

### **Ophavsret**

Biblioteket indeholder værker både med og uden ophavsret. For værker, som er omfattet af ophavsret, må PDF-filen kun benyttes til personligt brug.

### **Links**

Slægtsforskeres Bibliotek: <https://slaegtsbibliotek.dk>

Danske Slægtsforskere: <https://slaegt.dk>



# KFUMs SEMINARIUM

1919

1969



# KFUMs SEMINARIUM

FREDERIKSBERG *Seminarium*

HELLERUP *Seminarium*

GENTOFTE *Studenterkursus*

**REDAKTION**

*Frants Hansen*

under medvirken af repræsentanter  
for  
seminariets bestyrelse  
lærerkollegiet  
og  
Seminariesamfundet

Festskriftet er udsendt  
med støtte fra

G. E. C. Gads Fond  
Kjøbenhavns Handelsbank  
KFUMs Seminarsamfund

---

Martved's Bogtrykkeri

## Indhold

	Side
<i>Hilsen til venner</i>	
Johs. Nielsen .....	5
<i>Ved 50-års jubilæet</i>	
Erik Danielsen .....	6
<i>Glimt af et halvt sekel</i>	
Frants Hansen .....	9
<i>Fra den ene ende til den anden</i>	
20'erne og 60'erne	
Aage Nielsen .....	55
<i>Hellerup Seminarium</i>	
Tage Kampmann .....	61
<i>Gentofte Studenterkursus</i>	
Tage Bülow-Hansen .....	66
<i>Perspektiver for folkeskolen</i>	
Aage Nørfelt .....	71
<i>Den nye læreruddannelse</i>	
Tage Kampmann .....	76
<i>Biografisk stof</i>	
Repræsentantskab og bestyrelser .....	81
Lærerpersonalet .....	84
KFUMs Seminariesamfund .....	86
Årgangene 1920—69 .....	87
Register over dimittenderne .....	143

# Hilsen til venner

Formanden for KFUM's Seminariums repræsentantskab,  
skoleinspektør Johs. Nielsen, Horsens:

KFUM's Seminarium fylder 50 i august 1969 og markerer jubilæet med dette festskrift. Ligesom i 1944 udsendes skriftet som en hilsen til myndigheder og embedsmænd, til institutioner og foreninger og til privatpersoner, som gennem årene har vist KFUM's Seminarium venlig bevågenhed. Vi beder Dem modtage publikationen som et udtryk for vor taknemlighed.

Denne tak rettes ikke mindre til seminariets tidligere og nuværende lærere og til de »gamle« elever, som i særlig grad er blevet kredsen bag seminariet, sådan som det klart er kommet til udtryk i 4 årtier gennem »KFUM's Seminariesamfund«.

KFUM's Seminarium, Frederiksberg Seminarium, Hellerup Seminarium, Gentofte Studenterkursus – hvad er forklaringen på dette babel af navne? Det fremgår af de følgende artikler, men lad det kort være sagt sådan: KFUM's Seminarium blev stiftet i 1919 med bosted på Frederiksberg, og i 1953 oprettedes seminariet i Hellerup. I de næste par år anvendtes betegnelserne Frederiksberg-afdeling og Hellerup-afdeling, men siden 1958 Frederiksberg Seminarium og Hellerup Seminarium. I Hellerup oprettedes i 1964 Gentofte Studenterkursus.

*KFUM's Seminarium* er således i dag den institution, der driver *Frederiksberg Seminarium*, *Hellerup Seminarium* og *Gentofte Studenterkursus*. Institutionen ledes af et fælles repræsentantskab, der udpeger henholdsvis bestyrelsen for Frederiksberg Seminarium og bestyrelsen for både seminarium og studenterkursus i Hellerup.

Udsendelsen af dette festskrift i 3000 eksemplarer til KFUM's Seminariums venner er muliggjort ved værdifuld støtte fra G. E. C. Gads Fond, Københavns Handelsbank og KFUM's Seminariesamfund. Repræsentantskabet takker hjerteligt donatorerne.

*Johs. Nielsen.*

# Ved 50 års jubilæet

Formanden for bestyrelsen for Frederiksberg Seminarium,  
skoleinspektør Erik Danielsen, København:

Ved sit 50 års jubilæum er KFUM's seminarium både det samme, som da det i august 1919 startede, og dog anderledes.

Et privat seminarium bygger på en idé. Hos os er denne idé udtrykt i den selvejende institutions vedtægter:

Uddannelsen foregår i kristen ånd i overensstemmelse med folkekirkens evangelisk-lutherske lære.

Dette er i dag ganske som i 1919. Hvad der ligeledes er uforandret er sammensætningen af institutionens repræsentantskab, der altid skal repræsentere dels den kristelige ungdomsbewægelse, dels pædagogiske interesser og forretningskundskab.

Det, der er anderledes, er seminariets beliggenhed og størrelse. Fra Frederiksberg allé 22 over La Courvejens skole til egen bygning på Chr. Winthersvej med ca. 90–120 elever til vor nuværende bygning på Nye-landsvej med 400 elever og tilsvarende på seminariet i Hellerup.

»Den mand, der først tænkte de to tanker – KFUM og seminarium – sammen til én, var sognepræst Gunner Engberg, dengang generalsekretær i KFUM i København.« Sådan skriver seminaricforstander Alfred Christiansen om KFUM's seminarium i 25-års jubilæumsskriftet.

Hvilken idé havde G. E. (sådan underskrev han sig tit) med oprettelsen af KFUM's seminarium? Hvad stod han for?

Jeg kan bedst svare ved at nævne tre faste holdepunkter i hans gudstjeneste. Det var ganske almindeligt, at søndagsgudstjenesten blev indledt med, at vi sang Ingemanns: »Nu ringer alle klokker mod sky, *det kimer i fjerne riger.*«

Fremhævelsen er min. Den viser Engbergs store horisont, hans verdensomspændende tankegang.

Når han foran alteret havde læst søndagens evangelium, sagde han:

»Hvad vi har hørt og set,  
vi dølger det ikke for deres åsyn,  
men melder en kommende slægt  
om Herrens væld  
og magt  
og underne Han har gjort.«

Fra 1939 var salme nr. 511 næsten fast salme hver eneste søndag.  
Lad mig citere første og sidste vers.

Er du modfalden, kære ven,  
som tror dog på Guds søn  
og beder i hans frelsernavn  
din egen barnebøn?

Vor tro det er vor faste borg,  
dens spir det er vort håb;  
i den får vi Gud Faders Ånd  
med Jesu barne-dåb.

I disse tre gudstjenestesituationer har De noget væsentligt af Gunnar Engberg og det, som han stod for.

\*

K.F.U.M.'s seminarium har 50 års jubilæum. Det må i denne forbindelse tydeliggøres, hvad KFUM's seminarium i dag er.

I 1919 var KFUM's seminarium ét seminarium. I dag er det en selv-  
ejende institution, som driver et seminarium på Frederiksberg, et semi-  
narium i Hellerup samt et til det sidste knyttet studenterkursus.

I 1952 fik landets seminarier en opfordring fra undervisningsministeriet,  
der ønskede seminariernes kapacitet udvidet, fordi der var stor lærer-  
mangel.

Bestyrelsen og forretningsudvalget for vort seminarium drøftede længe og  
meget indgående, hvad vi kunne gøre. At udvide på Nylandsvej var  
umuligt. Den tanke opstod da, at vi kunne udvide ved at oprette et  
søsterseminarium. Den 1. august 1953 blev Hellerup seminarium oprettet



som et søsterseminarium til Frederiksberg seminarium. I 1964 oprettedes Gentofte kommunes private studenterkursus i samme bygning som Hellerup seminarium havde til huse i, Hartmannsvej 22.

I de første år herefter hed seminarierne KFUM's seminarium på Frederiksberg og KFUM's seminarium i Hellerup. Dette fandt man i undervisningsministeriet lidt uheldigt og bad os om at finde frem til, at hvert seminarium kunne få sit navn.

Efter meget lange og meget indgående drøftelser i bestyrelsen enedes man om at bevare navnet KFUM's seminarium som institutionens navn.

Denne institution, selvejende og privat, driver tre læreanstalter: Frederiksberg seminarium på Nylandsvej, Hellerup seminarium på Hartmannsvej 22 og Gentofte kommunes private studenterkursus, ligeledes Hartmannsvej 22.

Den gamle bestyrelse blev til repræsentantskabet. Dette repræsentantskab har den højeste myndighed i alle institutionens anliggender. Derudover har hvert af seminarierne sin egen bestyrelse. Bestyrelsen for Hellerup seminarium er tilige bestyrelse for Gentofte kommunes private studenterkursus.

\*

Samtidig med, at vort jubilæum indtræffer, træder den nye læreruddannelseslov i kraft 1. august i år. Dette betyder, at vore seminarier ikke mere har tilstrækkelig plads i de nuværende bygninger, og der er desværre ikke udvidelsesmuligheder i de bestående bygninger. De tre rektorer, Frants Hansen, Tage Kampmann og T. Bülow-Hansen, arbejder sammen med bestyrelse og repræsentantskab på at finde en løsning på vore byggeproblemer. Der kan i dag ikke siges noget om, hvordan det vil gå. Det skal imidlertid lykkes.

Men ét er sikkert: Den solide og gode og særdeles værdifulde pædagogiske uddannelse, eleverne hidtil har fået på vore seminarier, vil rektorerne og lærerkollegierne fortsat give dem, sådan at vi fra vore seminarier kan sende en flok unge ud, der er i stand til at udføre et dygtigt og et solidt arbejde i de skoler, hvor de kommer til at virke. Det er mit ønske, at de lærerstuderende også vil opleve de festlige og glade hverdage, der er så betydningsfulde for gerningen som lærer.

*Erik Danielsen.*

# GLIMT AF ET HALVT SEKEL

*v/ Frants Hansen*

## Dansk Seminarieblad

UDGIVET AF DANSK SEMINARIEFORENING

· REDIGERET AF NIELS JUL, VORDINGBORG.

---

Nr. 6

April 1919.

5. Aargang

---

INDHOLD: Jens Gadegaard. — To Essays om vor Erkendelse. — Forskelligt. — K. F. U. M.s Seminarium. — Boganmeldelser. — Bekendtgørelser.

---

### K. F. U. M.s Seminarium.

---

I Marts Maaned har „K. F. U. M. i Danmark“ købt „Den Danske Realskoles Seminarium“ til Overtagelse d. 1. Aug. 1919.

Dansk Seminarieblads Redaktør har i den Anledning bedt undertegnede, som skal være Seminariets fremtidige Forstander, om nogle Oplysninger om Seminariets Stilling under den nye Ejer, — en Opfordring, som jeg med Glæde følger.

K. F. U. M.-Bevægelsen er nu saa gammel og saa udbredt her i Landet, at det er naturligt, at man inden for Ledelsen har faaet Lyst til at tage en saadan Opgave op som Læreruddannelsen. De, som arbejder paa Dreng og unge Mænds kristelige Udvikling og Karakterdannelse, faar derved Opdrageridealer, som de føler Trang til at forplante videre, — og de unge K. F. U. M.ere, som vil være Lærere, og som maaske netop bragtes ind paa Lærervejen ved Deltagelse i K. F. U. M.s Drengearbejde, vil være glade ved at faa deres eget Seminarium med netop det Præg og det Kammeratliv, som de kender og holder af.

Den Særstilling, „Den Danske Realskoles Seminarium“ har haft med Realeksamen som Optagelsesbetingelse og med udvidet Undervisning i enten matematisk eller sproglig Retning, vil af pædagogiske Grunde blive bibeholdt.

Den nuværende Stab af Lærere vil i det væsentlige ogsaa blive bevaret, idet det dog er vor Tanke, alt som Lejlighed gives, at knytte en 3—4 Lærere fast til Seminariet, saa at vi faar en Blanding af faste Lærere og Faglærere.

Jeg kan endnu gøre den Tilføjelse, at Fællesbestyrelsen for K. F. U. M. har til Hensigt at lade Seminariet overgaa til en selvejende Institution under en egen Bestyrelse, i hvilken K. F. U. M. er repræsenteret.

Det er, og bliver formodentlig ogsaa i de nærmeste Aar, en vanskelig Tid for private Seminarier. Vi begynder imidlertid med Mod og Haab, opsatte paa med Energi at arbejde videre paa det gode Grundlag, som er lagt i „Den Danske Realskoles Seminarium“.

*Alfr. Christiansen.*

Således præsenteredes *KFUMs Seminarium* for offentligheden i april 1919 i Dansk Seminarieblad. Forinden havde flere af den kristne ungdomsbevægelses blade omtalt, at KFUM i Danmark har købt et seminarium for 23.000 kr. af forstander Lautrup-Jørgensen, stifteren og ejeren af »Den danske Realskoles Seminarium«, Frederiksberg Allé 22. En bestyrelse er dannet med generalsekretær i Københavns KFUM, pastor Gunner Engberg som formand.

*Gunner Engberg* skrev allerede i marts herom:

»Der er hændt vort Ungdomsarbejde noget meget glædeligt: K. F. U. M. i Danmark har købt et Seminarium.

Det matte komme saaledes engang: vi, som arbejder med Børn og unge, maaatte engang prøve Arbejdet blandt de unge Mænd, som skal være Lærere for Børn og unge.

Igennem Besøg paa Landets Seminarier og igennem Deltagelse i de kristelige Sommermøder for Seminarister har K. F. U. M. hidtil søgt Forbindelse med de vordende Lærere. Mangfoldige Seminarieelever i vort Land bærer jo ogsaa K. F. U. M.s Emblem.

Men nu skal vi have den Glæde at eje og arbejde med et Seminarium!

Vi mener, Gud har givet os den rette Mand til Forstander, Kommunelærer, cand. phil. Alfred Christiansen, tidligere Elev paa Seminariet, nu Sekretær i K. F. U. M. i Valby. Den tredivaarige Mand faar nu – haaber vi – sit Livs Gerning: at føre K. F. U. M.s første Seminarium fremad paa en saadan Maade, at hele Seminariet ledes i kristen Aand, og at de unge dér kan faa en solid og dygtig Uddannelse til Lærergerningen.«

Om dette forstadium fortæller Alfr. Christiansen selv i jubilæumsbogen »KFUMs Seminarium 1919–1944«:

»Den Mand, som først tænkte de to Tanker – K. F. U. M. og Seminarium – sammen til een, er Sognepræst Gunner Engberg – dengang Generalsekretær i K. F. U. M. i København. Saadan noget er sjældent tilfældigt. Engberg var, som begejstret og tro Discipel af Olfert Ricard, eet med K. F. U. M.-Bevægelsen. Han var vokset op i den fra Dreng og havde oplevet dens rivende Vækst i Aarhundredets to første Tiaar, ikke blot herhjemme, men bogstavelig i alle Verdensdele, men havde tillige, maaske som en Arv fra sit Barndomshjem, den grundtvigsk prægede jyske Præstegaard, en Indstilling paa det folkelige og pædagogiske, som gjorde det naturligt for ham at sætte K.F.U.M. ind paa Opgaver af denne Art.

Efter at Tanken havde faaet Tilslutning indenfor Fællesbestyrelsen for K. F. U. M. og K. F. U. K. i Danmark, henvendte man sig til Ministeriets Konsulent i Sager vedrørende Folkeskolen og Seminarierne, Professor N. A. Larsen, for at faa Raad angaaende dens Virkeliggørelse, og han henviste Foreningen til Forstander Lautrup Jørgensen, »Den danske Realskoles Seminarium«, som paa det Tidspunkt havde Planer om at afstaa Seminariet.

Fra Fællesbestyrelsen udsendtes Indbydelse til godt en Snes Mænd fra hele Landet om at samles for at danne en Bestyrelse for Seminariet og udforme Vedtægter, idet det var Tanken at gøre Seminariet til en selvejende Institution. Det var Folk med en vis Tilknytning til K. F. U. M. og repræsenterende Skole, Kirke og praktisk og økonomisk Indsigt. De allerfleste sagde ja, og det første Møde holdtes 6. Marts 1919 i K. F. U. M. i København.

Købesummen fremskaffedes ved Bidrag fra hele Landet. Det har ofte glædet mig at tænke paa, at Seminariets første »Indtægt« var et Bidrag fra Olfert Ricard; han sendte uopfordret 1000 Kroner. Formanden foretog en Rejse til seks jyske Byer og indsamlede ved Venners Hjælp 14000 Kroner.

Overdragelsesdokumentet blev skrevet i Marts 1919, Overtagelsen fandt sted pr. 1. August.«

Den 20. august 1919 begyndte seminariet under sit nye navn med kun 40 elever, hvoraf de 33 var »købt« sammen med lærerne og inventaret.

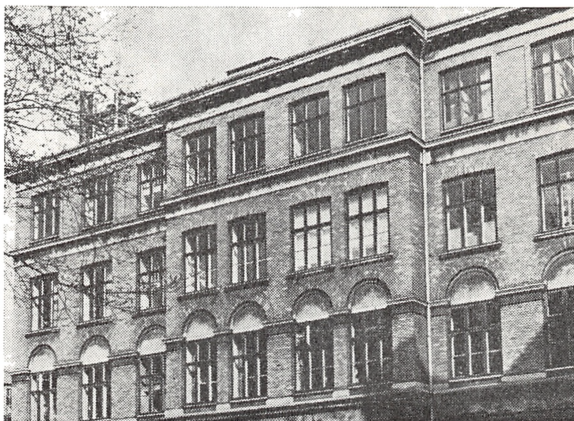

Frederiksberg Allé 22

VEDTÆGTER FOR KFUMs SEMINARIUM  
1919

§ 1.

Efter at Fællesbestyrelsen for K. F. U. M. og K. F. U. K. i Danmark har erhvervet »Den danske Realskoles Seminarium« paa Frederiksberg, er dette Seminarium under Navn af »K. F. U. M.s Seminarium« overgaaet til at danne en egen og selvstændig Institution.



GUNNER ENGBERG  
1882-1951

KFUMs førende talsmand 20'erne igennem, Ricards arvtager som leder af KFUM-retningen i dansk kirkeliv, hvis store tid var de første årtier i århundredet, inden KFUM og Engberg blev Tidehvervs Prügelknaben. Da KFUM i Danmark erhvervede seminarium i 1919, var Olfert Ricard landsformand og Olaf Jessen generalsekretær. Engberg var generalsekretær i KFUMs Centralforening i København, senere sognepræst på Strynø og ved Citadelskirken – under vinterkrigen feltpræst i Finland. I årene 1919-48 var han formand for seminariets bestyrelse, ergo ikke blot pioneren, men i mere end et kvart århundrede rorsmanden i modvind og magsvejr. Portrætmaleriet på seminariet vidner om, at Gunner Engbergs navn altid vil være uløseligt knyttet til KFUMs Seminarium.

## FORHISTORIEN

*Den danske Realskoles Seminarium* begyndte sin virksomhed i august 1907 og modtog samme år statsanerkendelse. I årene forud havde der været en debat i bladet *Den danske Realskole* om rimeligheden i at oprette et seminarium specielt for elever med real- eller præliminæreksamen og med et vist sigte imod at uddanne lærere til de private realskoler. Tanken vandt stor udbredelse i de danske realskolekreds, og en af initiativtagerne, realskolelærer, cand. phil. *F. Lautrup Jørgensen*, blev seminariets forstander. Seminariet havde lokaler i Frederiksberg Realskole, der var oprettet i 1880 og i 1886 opførte den nye skolebygning i Frederiksberg Allé 22. I 1904 var institutionen *De danske Realskoler* blevet oprettet med N. Hjorth som direktør. Frederiksberg Realskole fik i 1926 efter denne navnet Niels Hjorth Skolen, der i 1933 blev overtaget af Dansk Skolemuseum og Statens og Hovedstadskommunernes Studenterkursus. Siden 1942 har Statens pædagogiske Studiesamling været herre i huset.

Det var dette seminarium, som K.F.U.M. i Danmark erhvervede i 1919. Realskoleseminariet havde haft Frederiksberg Realskole som øvelsesskole, men de forenede skoler blev i 1918 overtaget af stat og kommune, og seminariet fik lokaler og øvelsesskole sagt op, ligesom det blev betydet, at lejemålet ikke kunne fornyes.

## FORSTANDER OG ELEV BYTTER PLADS

Forstander og elev byttede plads, idet forstander *Lautrup Jørgensen* efter aftalen fortsatte som lærer ved K.F.U.M.s Seminarium, hvor den 29-årige *Alfred Christiansen* blev forstander. I en rundskrivelse af juli 1919, hvor *Lautrup Jørgensen* redegør for overdragelsen, skriver han:

»Som forstander er valgt hr. kommunelærer, cand. phil. Alfred Christiansen, der i 1912 blev dimitteret fra D.d.R.S. med udmærkelse, og jeg kan ikke afholde mig fra at udtale, at da forholdene har tvunget mig bort fra ledelsen af seminariet, er hr. Alfred Christiansen den mand, jeg helst ser indtage min plads.«

I samme redegørelse bruges udtrykket, at seminariet vil fortsætte »efter samme plan og på samme grundlag som hidtil«. Her tænkes utvivlsomt på det særpræg, at man for at blive optaget på Realskoleseminariet almindeligvis skulle have enten real- eller præliminæreksamen og modtog undervisning i to fremmedsprog, matematik og kemi. Da K.F.U.M. overtog seminariet, anvendte man da også dette optagelseskriterium, som man imidlertid forlod året efter.

PROGRAM  
FOR  
K. F. U. M.<sup>S</sup> SEMINARIUM  
(FOR REALISTER)

TIDLIGERE  
DEN DANSKE REALSKOLES SEMINARIUM

FREDERIKSBERG ALLÉ 22. V.

FORSTANDER:  
ALFR. CHRISTIANSEN  
HARTMANNS ALLÉ 7 - VALBY  
TELEFON VALBY 767 y

TRÆFFES PAA SEMINARIET HVER SKOLEDAG  
KL. 11-12



KØBENHAVN  
TRYKT HOS O. C. OLSEN & Co.  
1919

Naar „K. F. U. M.s Seminarium“ — det nye Navn paa det tidligere „Den Danske Realskoles Seminarium“ efter dettes Overdragelse til K. F. U. M. 1. August 1919 — hermed udsender sit første Program, er det vel naturligt at gøre nogle indledende Bemærkninger om Grundene til, at K. F. U. M. vil drage et Felt som Læreruddannelse ind under sit Arbejdsomraade, og om hvad Maal vi dermed har for Øje.

K. F. U. M. er vokset til en virkelig Landsorganisation med Foreninger i snart hver By og mangfoldige Sogne, og en stor Del af de unge, som vælger Lærergerningen til Livsstilling, er K. F. U. M.-Medlemmer, som netop ofte er tilskyndet til deres Valg ved Deltagelse i K. F. U. M.s Drengearbejde.

Det er da naturligt og ønskeligt, at saadanne unge kunde faa deres Uddannelse paa et Seminarium, der ledes i samme Aand som de kristelige Ungdomsforeninger, og at der findes et Sted, hvor andre Læreraspiranter kan lære kristeligt Ungdomsliv at kende og møde den Opfattelse af Læreridealet, som naturligt former sig inden for en Bevægelse, der i saa høj Grad tager Sigte paa Drenges og unge Mænds Karakterdannelse og Udvikling.

Vi vil have to Maal for Øje med vort Seminarium: At sætte en høj pædagogisk Standard, og at fremelske et smukt, kristeligt Kammeratliv.

Hvad det første angaar, lykønsker vi os til, at det bliver paa „Den Danske Realskoles Seminarium“, vi kommer til at begynde. Det har altid pædagogisk hævdet en god Plads blandt Landets Seminarier, og det indtager en Særstilling (se de flg. Blade), som sikkert i flere Henseender foregriber Læreruddannelsens fremtidige Udvikling. Paa dette Grundlag vil vi energisk arbejde videre efter samme Plan og med væsentlig den samme Lærerstab, — saaledes vil ogsaa den tidl. Forstander, Herr Lautrup Jørgensen fremdeles være knyttet til Seminariet.

Ad hvilke Veje det andet skal naaes, er svært forud at sige, men vi begynder med Bøn til Gud og i Tillid til hans Hjælp, vaagne overfor enhver Mulighed.

*København, i Maj 1919.*

ALFR. CHRISTIANSEN,

15



## PIONERTID

– utrolig letsindighed eller beundringsværdigt mod? spurgte A. C. siden sig selv, når han tænkte tilbage på de første åringer i seminariets historie. Elevtilgangen til seminarierne var i de år meget lille, økonomien var ringe, og flere privatseminarier opgav. Hertil kom for det nye seminariums bestyrelse og den unge forstander særlige og alvorlige vanskeligheder. Som lejere i øverste etage af Den danske Realskole, der fungerede som praktikskole, havde man kun ét års frist og ville da stå uden lokaler og øvelsesskole.

Men dette blev indledningen til det mangeårige samarbejde med Frederiksberg skolevæsen. I 1920 blev *la Coursvejens skole* øvelsesskole for seminariet, der tillige fik til huse på skolen, fra kl. 14–20. Selv om det ikke var tilfredsstillende vilkår, blev det to gode år på hovedstadens mønsterskole, hvor inspektør *Arvin* stod i spidsen for at virkeliggøre arbejdsskolens ideer.

Adskillige udveje blev forsøgt. Det mest drastiske var undervisningsminister Appels plan om at stille Augustenborg Slot (som i den tyske tid havde været kvindeseminarium) til rådighed, og i 1921 var man næsten rejseklare, men staten besluttede da at anvende slottet til sindssygehospital.

I sommeren 1922 kom løsningen. Man overtog for en købesum af 96.000 kr. »Dagmar Niensens Pigeskole« på Chr. Winthersvej som øvelsesskole og rejste for 50.000 kr. en tilbygning til seminariet, og i december 1922 rykkede seminariet for første gang ind i eget hus. »Det blev et beskedent slot, vi fik i stedet,« men det blev 11 lykkelige arbejdsår.



*la Coursvejens skole*

Chr. Winthersvej 3



## EGET DOMICIL

Den 12. december 1922 blev en af de store festdage: Seminariet fik eget domicil, og den nye bygning på *Chr. Winthersvej* indviedes med festtale af formanden og kantate skrevet af forstanderen og udført af seminariets kor og orkester. Den nøgterne, i tanke, ord og handling vel afbalancerede *Alfred Chistiansen* skjuler ikke sin glæde ved at have fået foden under eget bord, da han i seminariets program skriver:

»Denne Festdag vil ikke blive glemt i Seminariets Historie. Den betegner Afslutningen paa den besværlige hjemløse og omvandrende Tid, og den danner forhaabentlig Indledningen til en lang Række af lykkelige Arbejdsaar, hvor Tanker og Kræfter kan faa Lov at samle sig om det daglige Liv og Arbejde.

Tidens Krav til Læreruddannelsen er stigende, og Lærerskolen er maaske den Skoleform, som lægger de største Byrder paa sine Elever. Men den Ungdom, som gaar til sit meget Pligtarbejde med Alvor og Munterhed, med høje Tanker om Fremtidsgerningens Ansvar og Betydning og med ydmyg Bøn om Guds Velsignelse dertil, skal sikkert erfare, at den vokser derunder, og finde dobbelt Glæde af sin frie Syssel og de glade Timer i Kammeraternes Lag.«

A. C.s dybe ansvarsfølelse for gerningen fornemmes i dette vers af hans kantate:

Vor skole er vort fremtidsland,  
det Danmark, som skal komme.  
DU højnes til dets adelsmand,  
når læreår er omme.  
Du ungdomsflok, som samles her,  
forpligtes ved, at al din færd  
skal stå for fremtids domme.

Bestyrelsens formand, *Gunner Engberg*, vendte i sin festtale blikket tilbage mod pionérrådet: *Hvorfor KFUM fik Seminarium?* og giver 4 begrundelser:

»K. F. U. M. har ønsket sig et Seminarium: for at faa en ny Berøringsflade med dansk Ungdom, for at hjælpe til, at ogsaa unge Seminarieelever kan faa det rige Ungdomsliv, vi kender, og have dette som Baggrund for deres Livs Gerning blandt Børn og Unge.

Den anden Grund var den, at unge K. F. U. M.'ere fik Lyst at være Lærere. I mange Tilfælde har K. F. U. M. selv givet dem denne Lyst, Ungdomsarbejdet har sat dem i Gang, naar de personligt duede; de er begyndt at hjælpe til i K. F. U. M.s Drengearbejde; deres Sans for Børn og Lyst til Omsorg blev vakt og voksede; somme af disse unge Mænd var i Grunden Lærere, inden de blev Lærere; det var derfor kun naturligt, at de ønskede den autoriserede Læreruddannelse, og at de vendte sig til K. F. U. M. med Spørgsmaalet: »Har K. F. U. M. intet Seminarium?»

Den tredje Grund for et saadant er den, at det kan dog vist lade sig gøre i nogen Grad at lære Lærerne Ungdomsarbejde, mens de endnu gaar paa Seminariet. Jeg ved nok, Tiden er knap, og Fagene mange. Men en Undervisning, der aldrig fuldstændig taber det kristelige Ungdomsarbejde af Syne, et Seminarium, som bærer K. F. U. M.-Navn, og hvor unge Mænd, der ikke har haft Lejlighed til at lære Ungdomsarbejdet at kende, hver Dag omgaas Kammerater, der er vokset op med dette, et saadant Seminarium vil dog vist, mens det *faglige* passes, og *Barnet* aldrig glemmes, i nogen Grad kunne indstille sine Elever ogsaa paa Ungdomsarbejde.

Som en fjerde Grund for et K. F. U. M.-Seminarium vil jeg gerne nævne dette: K. F. U. M. har Lyst til at gøre sin særlige Indsats i Lærerverdenen. Naar man tænker paa, hvad Grundtvigianismen har betydet for dansk Skoleliv, – naar man saa Indre Missions Seminarier velbesøgte, selv i de nyligt gennemlevede magre Aar, saa var det næppe urimeligt, at K. F. U. M. sagde: »Lad os ogsaa faa Lov at prøve!« I sønligt Forhold til Indre Mission, aabent vendt imod alt dansk Aandsliv, vil *denne* Ungdomsbevægelse maaske ogsaa skabe sine »Lærertyper« til aandelig Velsignelse og til praktisk Nytte for den danske Skole.«

Og Engberg slutter med et fremtidsønske:

»Der er i Seminarieuddannelsen – og maa være i al Træning – en Masse »Hverdag«: Slid, og Slæb med at opsamle Stof eller indøve Evner.

Jeg ønsker K. F. U. M.s Seminarium et hæderligt Forhold til dette Arbejde. Jeg ønsker Seminariet uforglemmelige Fester. Men som *Speciale* ønsker jeg dette Seminarium *den festlige Hverdag*: Arbejdsdage i det bedste Selskab, under inspireret Ledelse, med en Drøm om Fremtidsdaad bag alt det Smaa og under Herrens rige Velsignelse.«

## K F U M s S E M I N A R I E S K O L E

At få egen seminarieskole var en betydelig landvinding, selv om Dagmar Nielsens pigeskole – som siden 1914 havde haft egen bygning på Chr. Winthers Vej – kun havde 5 énkønnede grundskoleklasser. Gradvis omdannedes den til fællesskole og udvidedes med 6.–7. klasse (med undervisning i fremmedsprog). Skolen fik i den følgende halve snes år en god position, takket være det nye bestyrerpar, Harald Smith og frue, begge dygtige og avancerede pædagoger, og Smith medbragte erfaring netop til denne opgave fra årene som leder af øvelsesskolen ved Haderslev Statsseminarium. Også seminariets liv og opgave

viede han sine evner som lærer og praktikleder, og det er betegnende, at da seminarieskolen i 30'ernes krise for de små private skoler – tillige med en ny læreruddannelses større krav til en øvelsesskole – måtte afvikles, blev Harald Smiths videre livsgerning ledelsen af først Ranum og siden Odense Seminarium. I jubilæumsskriftet 1944 tegner Smith med lune og entusiasme billedet af »Fjorten lykkelige år« i et harmonisk samarbejde med forældre- og lærerkreds og med seminariet og de unge seminarister.

Alfred Christiansen former det sådan:

»Der fulgte en Række lykkelige Arbejdsaar i den venlige, sollyse Skolebygning paa Chr. Winthersvej. Elevtilgangen var god, baade til Seminarium og Skole. Plads var der ikke meget af; det vrillede med Børn og Ungdom i og om Bygningen; det gav personlig Kontakt, ogsaa i Ordets bedste Forstand. Der var et fuldt harmonisk Samarbejde præget af ungdommelig Iver og Hengivelse til Opgaverne. Seminariet »fandt sig selv« i disse Aar, fik sit Ansigt og sine Traditioner.«

#### HARALD SMITH f. 1888.

Lærereksamen Jelling 1909, årskurser og studentereksamen. Københavns skolevæsen 1910–20. Leder af Haderslev Seminariums øvelsesskole 1920–23 og af KFUMs Seminarieskole 1923–37. Forstander for Ranum Statsseminarium 1937–44 og for Odense Seminarium 1944–54. Flere kirkelige hverv, bl. a. MB i Kristelig Lærerforening 1937–52. Bestyrelsesmedlem i Privatseminarieforeningen 1935–37 og 1945–48 og i Dansk Seminarieforening 1942–44. Redaktør af Dansk Seminarieblad 1943–46. Formand for Praktiklærerforeningen 1933–49. M. a. KFUMs Seminariums bestyrelse 1937–59. Smiths indsats for vort seminarium er omtalt i artiklen, hér skal understreges den betydning, hans faglige dygtighed, eminente metodiske snilde og hans personligheds friskhed, liv og hjertelighed fik for seminaristerne.



De to ledere, så forskellige i lynne, supplerede hinanden godt i arbejdet og i det venskab, som præger Smiths biografi af Alfred Christiansen i mindebogen om A. C., vel det sted, hvor man – foruden i bestyrelses- og forretningsudvalgsprotokoller – ærligst møder modgangen og problemerne, der også hørte med til »de lykkelige år«: svag økonomi, plads- og materielmangel m. v., og ikke mindre konflikten mellem ideal og virkelighed: levede seminariet og skolen op til sine intentioner, blev målet i nogen måde nået?

## LÆRERUDDANNELSEN

Læreruddannelsen i 1920'erne foregik iflg. Lov om Seminarier af 30. marts 1894:

»Seminarieerne skulle, som hidtil, have 3 etaarige Klasser. I yngste og mellemste Klasse skal Undervisningen fornemmelig være beregnet paa at meddele Eleverne saadanne Kundskaber og Færdigheder, som kunne fremme deres almindelige Udvikling og Dannelse, i ældste Klasse fornemmelig paa at meddele Dem den Uddannelse, deres fremtidige Livsstilling som Lærere særlig kræver.«

Aspiranten skulle, for at blive seminarist, være fyldt 18 år, præstere diverse attester, bestå en optagelsesprøve og »mindst i 1 Aar enten selv have forestaaet en Skole eller under en dygtig Lærers Vejledning have deltaget stadigt og flittigt i Undervisningen i en Skole, samt medbringe Vidnesbyrd fra vedkommende Lærer om Lyst og Anlæg til Skolegerningen«.

### *Vandel*

Der skal fremlægges Vandelsattest (underskrevet af Sognepræsten eller to paalidelige Mænd).

\*

De Forældre, der fremsætter Ønske derom, vil 1. December og 1. April faa tilsendt Vidnesbyrd om Elevens Flid, Standpunkt og øvrige Forhold paa Seminariet.

Siden 1894 var almueskolen revideret flere gange, og Almenskoleloven af 1903 – med mellemskolen – var kommet til, men læreruddannelsen havde kun fået mikroskopiske ajourføringer. Lærerne måtte i fællig med Statens Lærerhøjskole selv leve op til de stigende krav. Realskoleseminariet fra 1907 var netop et forsøg på at hæve adgangstærskel og fagkrav i pagt med Almenskoleloven. KFUMs Seminarium videreførte lidt af denne arv ved at tilbyde undervisning i engelsk og tysk.

Til det ovenfor nævnte krav om 1 års skolepraksis inden optagelsen havde man to ventiler. Forberedelsesklassens elever kunne erhverve sig denne praktik i øvelsesskolen samtidig med præp.-studiet, og den samme mulighed havde de »hospiterende elever«, unge mænd med en god studenter-, real- eller præliminær-eksamen, der uden optagelsesprøve kunne optages direkte i 1. klasse.

Kravene om revision af læreruddannelsen var mærkbare, dengang vort seminarium kom til verden, og Danmarks Lærerforening krævede studentereksamen som adgangstærskel. Samtidig bevirkede »de nye skoletanker« – arbejdsskolen m. v. – ønsker om skolereformer, og også skolens tilsyn og styrelse var i kikkerten. Men den store skolekommission 1919–23, som blev en følge af dette røre, gav

ikke resultat i 20'erne. Som bekendt kom reformerne ikke før i 30'erne: Seminarieloven i 1930, tilsynslov i 1933 og folkeskoleloven i 1937.

Hvem véd, kanhænde 20'erne netop derfor gav vort unge seminarium sin chance for konsolidering og vækst, inden tiårene 1930'erne, 40'erne, 50'erne og 60'erne blev en kanonade af reformer med stærkt stigende krav til seminariernes kapacitet og ydeevne.

ALFRED CHRISTIANSEN  
1889–1946

Efter præliminæreksamen fra Frederiksberg Realskole nogle år i exportfirma, inden læreruddannelsen og -eksamen fra Realskoleseminariet i 1912. Sekretær i Valby KFUM 1910–20. Ansat ved Københavns skolevæsen 1913–19, tog studentereksamen og begyndte at studere engelsk. Gift i 1916 med Sofie Bech († 1967). Forstander for KFUMs Seminarium 1919–46. – A. C.s virke indenfor det kristelige ungdomsarbejde var bredt. Valby KFUM nød fortsat godt af hans evner, i Københavns Kredsforbund var han næstformand 1918–44, i en årrække formand for komiteen for det kristelige seminaristarbejde, og en halv snes år var han medlem af KFUMs verdensbestyrelse. I de seneste år virkede han som formand for komiteen, der rejste Hyltebjerg kirke.

Alfr. Christiansen lod sig herudover nødig inddrage i egentlig offentlig virksomhed, men han var en efterspurgt foredragsholder, og hans bøger »De Unges Sjæleliv i Overgangsaaene« (1926) og »Vore Børns moralske Opdragelse« (1944) gjorde ham alligevel kendt i endnu større kredse, således at både Radioen og Undervisningsministeriets ungdomsudvalg (1939–40) havde bud efter ham. Hans ungdomspsykologi, der er oversat til norsk og svensk, var indtil fornylig eneste værk herom på dansk – og kort før sin død havde han givet tilsagn om at holde en forelæsningsrække på lærerhøjskolen om de psykologiske forudsætninger for religionsundervisningen.

I 1948 udsendtes mindebogen »Seminarieforstander Alfred Christiansen. Biografi og udvalgte Artikler«.

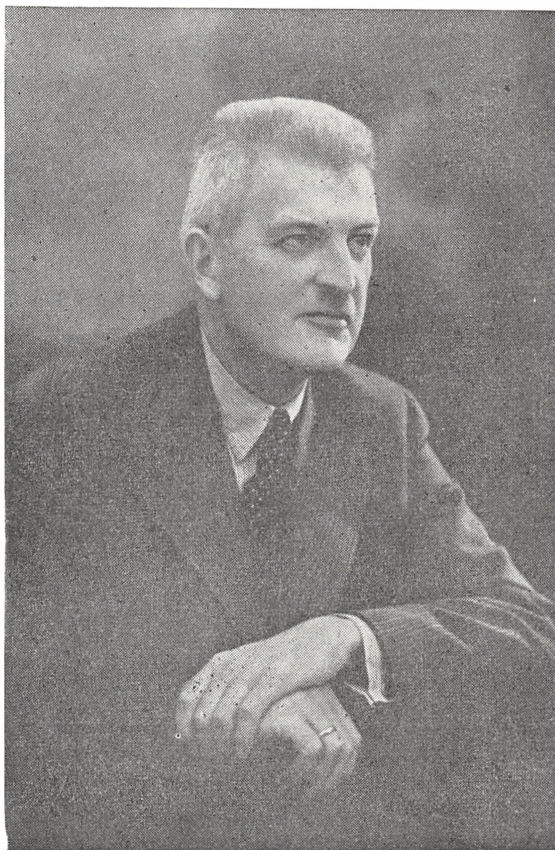

## SEMINARIELIVET

Det er allerede citeret, at A. C. selv siger: »Seminarieret fandt sig selv i disse år, fik sit ansigt og sine traditioner.«

*Bestyrelsen* var præget af trofast kontinuitet, Engberg var formand i hele A. C.s periode, og flere med ham støttede bag kulisserne bravt arbejdet, hvilket både protokollerne og A.C.s egne ord beviser: »Bestyrelsesmedlemmer har gjort deres Del af Arbejdet gennem de 25 Aar udelukkende af Interesse for Sagen. For mig som Forstander har Bestyrelsesmøderne været Festdage, som jeg glædede mig til og opmuntredes af.«

*Lærerstaben* i 1919 udgjorde et dusin, men kun 2–3 faste, i 1946 en snes, hvoraf 5–6 faste. Det var *Parley Hager, Holger* og *Louise Jørgensen, Paul Beck* og *Harald Smith*, der sammen med forstanderen udgjorde den faste stab og kernen i lærernes harmoniske samarbejde: »Vi trak alle i samme Retning; vi opfattede alle vort Arbejde ikke som en sur Pligt, men som en glædelig og taknemlig Opgave, som trods Fagenes Forskelligartethed dog for os alle havde det samme Maal: de unges personlige Udvikling og deres kommende Tjeneste i den danske Folkeskole.«

*Eleverne*: Kun 40 i 1919, men i 1925–26 var der 120 elever (incl. præparanderne), og en vis nervøsitæt for overproduktion sporedes, hvad jo ikke mange år senere viste sig at være velbegrundet. Men seminarieret gik godt (og blev solvent allerede i 1926).

»Forholdet mellem Lærere og Elever har vistnok været mere frit end almindeligt. Det var navnlig iøjnefaldende i de første Aar og faldt saa helt naturligt for en K. F. U. M.-Mand. Siden er Udviklingen alle Steder gaaet i denne Retning. Maaske skulde vi paa visse Punkter have lagt lidt mere Vægt paa Formerne; som Helhed har Naturligheden dog kunnet finde sin passende Grænse. Det bedste, jeg ved at sige om Forholdet mellem Lærere og Elever, er – hvis jeg da ikke helt bedrager mig selv og skuffes af mine Øjne – at det har været et *Tillidsforhold*, hvor vi regnede med hinandens gode Vilje som noget selvfølgelig.«

»Det, som skulle karakterisere dette Seminarium, er ikke netop en særlig Tillettelæggelse af Undervisningen; denne bestemmes væsentlig ved Eksamenskravene og er omtrent ens paa alle Seminarer; men K. F. U. M.s Seminariums særlige Indsats maa søges paa andre Omraader.

Det gaar naturligt saadan, at Hovedparten af vore Elever er Medlemmer af K. F. U. M., skønt vi ikke særlig tilstræber dette. Mange af Eleverne har faaet deres Interesse for Lærergeneringen vakt gennem Drengearbejdet i K. F. U. M., F. D. F. eller Spejderbevægelsen. Derved bliver Kammeratskabet paa Seminarieret uvilkaarligt præget af den Tone og de Synspunkter, som er almindeligt raadende i K. F. U. M.

Noget lignende gælder Forholdet mellem Lærere og Elever. Det er vor Bestræbelse, at dette maa blive af samme Art som de unges Forhold til deres Ledere i en K. F. U. M., altsaa saa naturligt og fortroligt som muligt.«

Sammen med »Fatter« og Smith udgjordes seminariets faste stab i de første 25 år af »Holger og Louise, Hager og Beck« – for nu at bruge den daglige omtale –, men absolut ikke tiltaleform.

### HOLGER JØRGENSEN

1877–1946

En rig og broget tilværelse, sluttende med 25 års gedigent arbejde ved vort seminarium: Lærereksamen og lærervirksomhed v/ Th. Lang, bogtrykker, journalist, litterat, red. af »Vor Fremtid« og »Vort Land«, aktiv højremand og anti-brandesianer samt polyhistor. En begavet, pligttro idealist, og vi holdt af ham, der sled og stred for hver eneste af sine elever.

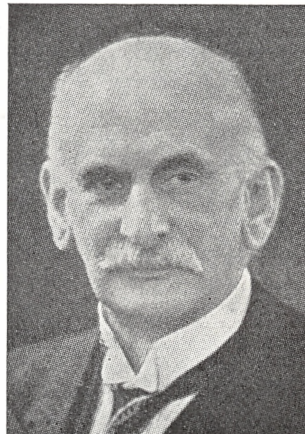

### PARLEY HAGER

1887–1948

Hager blev cand. theol. i 1911, og året efter kom han til det seminarium, hvor han som lærer i religion og historie kom til at virke en menneskealder. »Nadvertanker« viser hans luthersk-liberale teologi, der tillige med hans belæsthed og noble personlighed gjorde uudslætteligt indtryk på hans elever: »... en udpræget åndelig redelighed, en aldrig svigtende samvittighedsfuldhed og en udpræget sans for humor var hans karaktertræk som lærer«.







LOUISE JØRGENSEN  
1881–1967

Holger Jørgensens hustru var i 30 år seminariets »præpemor«, der med en uopslidelig energi og samvittighedsfuldhed førte aspiranterne ind i modersmålets og litteraturens stof på en egen livfuld måde: »en ualmindelig blanding af ægte, romantisk sind og håndfast energisk hverdagslid«.

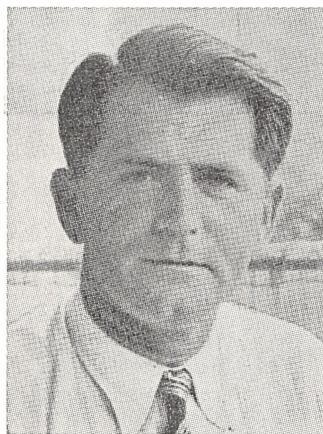

PAUL BECK  
f. 1895

Alfred Christiansens og Rudolf Bruhns ungdomsven, som i 1920 blev lærer ved det seminarium, han selv udgik fra i 1916. I næsten 50 år fik Beck sit virke her – til 1967 – og blev i særlig grad friluftslivets og kammeratskabets eksponent. At Jomsborg og Gjorslev blev uforglemmelige oplevelser er Becks fortjeneste ved siden af hans dygtige arbejde i gymnastik og biologi. Endnu er han virksom i Praktiklærerforeningen, symptomatisk for Paul Becks intention med sin seminarielærergerning.

Traditioner byggedes op: Ekskursioner og rejser, forældremøder, foredragstimer og lørdagften-sammenkomster, hvor kendte navne talte eller debatterne blomstrede, ligesom ved mandagsaftenerne, hvor forstanderen, »Fatter«, holdt åbent hus i sit hjem.

Årets højdepunkt i så henseende blev et flerdages stævne i september for alle lærere og elever – og senere endda med stort besøg af gamle elever – på de

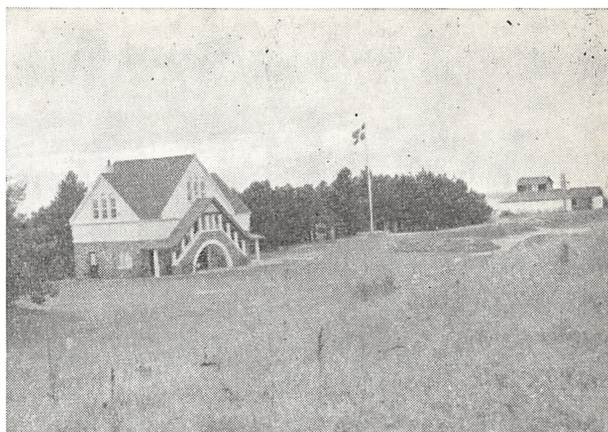

### »JOMSBORG«

Fra 1923 til 1967 har seminariet brugt denne herlige FDF-lejr ved Isefjordens kyst: septemberstævnerne for lærere og elever – og »de udtrådte« og biologisk-geologiske ekskursioner.

Manden bag stævnerne var FDF-føreren Paul Beck. Det var vel fremfor noget sted hér, »Fatter« og Beck realiserede seminariedrømmen fra ungdomsårene sammen med vennen Rudolf Bruhn, FDF-manden, læreren og forfatteren, der døde året før drømmen begyndte at gå i opfyldelse.



frederiksborgske FDF-kredsens herlige sommerlejr »Jomsborg« i Hornsherred (en tradition, der på forskellig måde videreførtes helt op til de seneste år).

»Ved alle disse Lejligheder bliver der naturligvis sunget danske Sangs og Salmer, og et Bibelord lyder, fordi det ligger os paa Sinde, at de unge skal møde Kristendommen som et Kald til dem personligt og se deres fremtidige Gerning som en Tjeneste for Gud og for deres Fædreland.«

Det var naturligvis aldrig hensigten, at seminariet skulle være forbeholdt KFUM'ere, spejdere, FDF'ere eller andre unge mænd med kristelig livsindstilling. I 1920'erne sporedes nu og da lidt bekymring for overvægten herfra, mens slutningen af 30'erne giver anledning til modsatte overvejelser, men både formand og næstformand understregede, at seminariet primært skulle undervise og uddanne og indirekte gøre sin kristelige indsats.

I et festskrift og i programmerklæringer bliver det daglige, slidsomme arbejde sorteper, men man tør roligt sige, at de målbare resultater blev lagt åbent frem. Fra start og helt til 54-loven indeholdt seminariets program tabeller med alle dimittenders eksamenskarakterer i hvert enkelt fag – de allerseneste år dog kun hovedkarakteren. Det ville næppe gå upåttalt hen i vore dage.

## K F U M s S E M I N A R I E S A M F U N D

Det er evident, at tiåret på Chr. Winthersvej med den harmoniske kombination af et mindre seminarium og en lille øvelsesskole blev frugtbare år.

10-årsdagen i 1929 »fejredes dog ikke på anden måde end ved, at seminarie-samfundets formand overbragte dettes lykønskning, ledsaget af en smuk plantek«. Men det mærkes, at A.C. var glad for denne retursending til hans planteskole (seminarium), thi den 2. januar 1929 var de »udtrådte«s forening, KFUMs Seminarie-samfund, blevet stiftet ved sit første stævne på seminariet med det formål at vedligeholde forbindelsen mellem de gamle elever indbyrdes og mellem disse og seminariet. Og »de gamle elever« har siden da gennem sit »samfund« vist seminariet strømme af taknemlighed, omsorg og støtte. –

Der kunne skrives et helt festskrift for sig i anledning af Seminarie-samfundets 40 års dag 2. januar 1969. Men sådan set *er* den historie skrevet i flere bind: Medlemsbladet »KFUMs Seminarie-samfund«, siden 1951 »Seminyt«, har hvert kvartal gennem 4 årtier registreret både seminariets og »Samfundet«s gøremål.

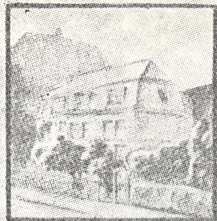

# KFUM

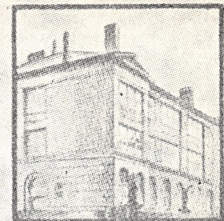

## SEMINARIESAMFUND

*KFUMs Seminariesamfund*  
stiftet 2. januar 1929

*Den første styrelse*  
Aage Nielsen, Stig Hansen,  
Alfred Christiansen,  
Erik Danielsen, Gundelach.

I festskriftet 1944 beretter Erik  
Danielsen om »Samfundsstarten«



# Seminyt

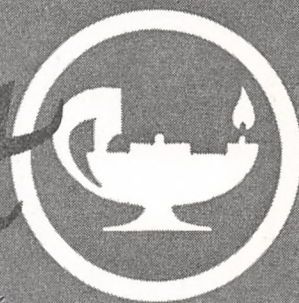

organ for

KFUM'S SEMINARIESAMFUND OG FREDERIKSBERG SEMINARIUM

Mest betagende er måske det første tiårs friske artikler: »Tag fat med –« drengearbejde... skolerejser, vikarkreds o. s. fr. – eller unge, da ukendte pioners beretninger om lejrskole (Erik Danielsen), vandrebevægelse (Stig Hansen), skolebibliotekssag (Johs. Nielsen), observationskolonier (Gro Nielsen). Det vil føre for vidt at fortsætte og kunne blive pretentiøst.

Seminarieamfundet har haft umådelig betydning for seminariet ved sit blad, ved de årlige kammeratstævner 2. januar på seminariet og ved sin støtte ved mange lejligheder, ved de mænd og kvinder, det har »returneret« til seminariets repræsentantskab, bestyrelse og lærerkollegium – og ikke mindst ved at »de gamle« har været seminariets talsmænd hos de unge og derved en art leverandører af ansøgere. Det er ikke for stærkt sagt, at som årene er gået, er de gamle elever blevet kredsen bag det private KFUMs Seminarium.



#### ERIK DANIELSEN

f. 1904

Lærereksamen fra KFUMs Seminarium 1927. Huslærer på Langesø. 1929 Københavns skolevæsen, fra 1950 som inspektør ved Sølvgedes skole. I begyndelsen af 30'erne pioner for lejrskolen og medudgiver af »Ud i Naturen, Ekskursions- og Lejrskolebog« (1935) samt af systemet »Min Læsebog«. Endvidere forfatter til »Skolen og Samfundet«.

Helt fra de unge år, da han begyndte sin uddannelse på Chr. Winthersvej, har Erik Danielsen levet intenst med i seminariets virke. I 1929 var han initiativtager til og medstifter af KFUMs Seminarieamfund, i hvis styrelse han sad til 1953, som formand 1932–37. Lige efter krigen rejste E. D. land og rige rundt og samlede ind til seminariets byggefond. Også mindebogen om Alfr. Christiansen blev til efter impuls fra E. D. Fra 1939 var han medlem af seminariets bestyrelse og fortsatte i repræsentantskabet i 1964, samtidig med at han blev formand for Frederiksberg Seminariums bestyrelse.

## NY LÆRERUDDANNELSE

### LOV OM SEMINARIER 1930

#### § 1.

»Undervisningen skal være præget af de Krav, Elevernes fremtidige Gerning som Lærere stiller til dem; *desuden* skal den meddele dem Kundskaber og Færdigheder, der kan fremme deres almindelige Udvikling.«

De før omtalte reformønsker resulterede i *Lov om Seminarier af 15. april 1930*, som trådte i kraft året efter og rejste nye problemer for seminariet. Uddannelsen forlængedes med et år, sløjld og et fremmedsprog blev obligatoriske, speciallæsning indførtes. Der lagdes op til en omlægning af undervisningen i retning af større selvvirksomhed og arbejde med fagenes hjælpeklider og samlinger samt iagttagelser i naturen. En sådan arbejdsopøvelse kunne dokumenteres gennem årsarbejder, der indgik i vurderingen ved eksamen.

En passant skal nævnes, at visse overførelser af studentereksamenskarakterer som hidtil kunne finde sted, og hertil kom nu, at studenter med mindst 7 i gennemsnit kunne optages direkte i 2. klasse.

Sidste hold »94'ere« begyndte således i 1930 og dimitteredes i 1933, mens 1. hold »30'ere« begyndte i 1931 og dimitteredes i 1935, ergo ingen dimittender i 1934, »hvilket må hilses med glæde som et virksomt middel til at formindske antallet af ledige lærere«. Ja, det var det mørke punkt i disse år: Arbejdsløshed, sen ansættelse og anciennitet, og der var en del kammerater, som tog lærer-eksamen men aldrig blev lærere.

Den nye ordning stillede således ikke blot øgede krav til seminaristerne og lærerne, men også til seminariets lokaler og udstyr; elevtallet ville jo stige med en klasse op til ca. 150 elever. Seminariet fik foreløbig placeret sløjld på Sløjdlærerskolen, fysik på la Cours Vej og fri idræt og boldspil på Frederiksberg Stadion; men nye rammer var på længere sigt uomgængelige med plads til nyt bibliotek, laboratorier, sløjld- og gymnastiksale m. v. – og på Chr. Winthers Vej var alt dette en umulighed. Endvidere skulle nu ikke blot sidste men de to sidste klasser have praktik, hvilket oversteg seminarieskolens kræfter, og allerede i 1931–32 prøvekørtes den nye praktikordning ved den frederiksbergske kommuneskole, Nylandsvejens skole.

Men, skriver A. C., som for 10 år siden mødte vi atter fuld forståelse hos Frederiksberg kommune . . .

»Man erkendte, at det var naturligt for et Skolevæsen af Størrelse som Frederiksbergs at vise aktiv Interesse for Lærerruddannelsen, og man saa med megen Sympati paa Seminariet som

gammel Frederiksberg-Institution. Seminariet glemmer ikke sin Taknemlighedsgæld til Frederiksberg Kommune, som to Gange i vor Historie har givet os den afgørende Hjælp til at føre Arbejdet videre.«

Seminariet lejede fra 1. januar 1934 halvdelen af Solbjergvejens skole, et lejemål der varede til 1958, da seminariet overtog hele skolen som ejendom, hvor Frederiksberg Seminarium residerer endnu og indtil – – – ? Her fik man påkrævede nye lokaler som læsestue, musikværelse med orgel, biologilaboratorium samt (fælles med børneskolen) fysik-, gymnastik- og sløjdsale.

»– Forlod baade Elever og Lærere kun med Vemod den gamle Skolebygning, varede det dog ikke længe, før vi forstod, hvor meget vi havde vundet ved Flytningen. Her var anderledes Plads at røre sig paa, her var langt bedre Arbejdsforhold, og *Livet* flyttede jo med, Kammeratlivet og det gensidige Tillidsforhold, der giver et Skoleliv dets Tryghed og Varme.«

Seminarieskolens problemer i 30'erne som privatskole er nævnt, og folkeskoleloven af 1937 med dens fordringer til en købstadskole forstærkede disse. Den

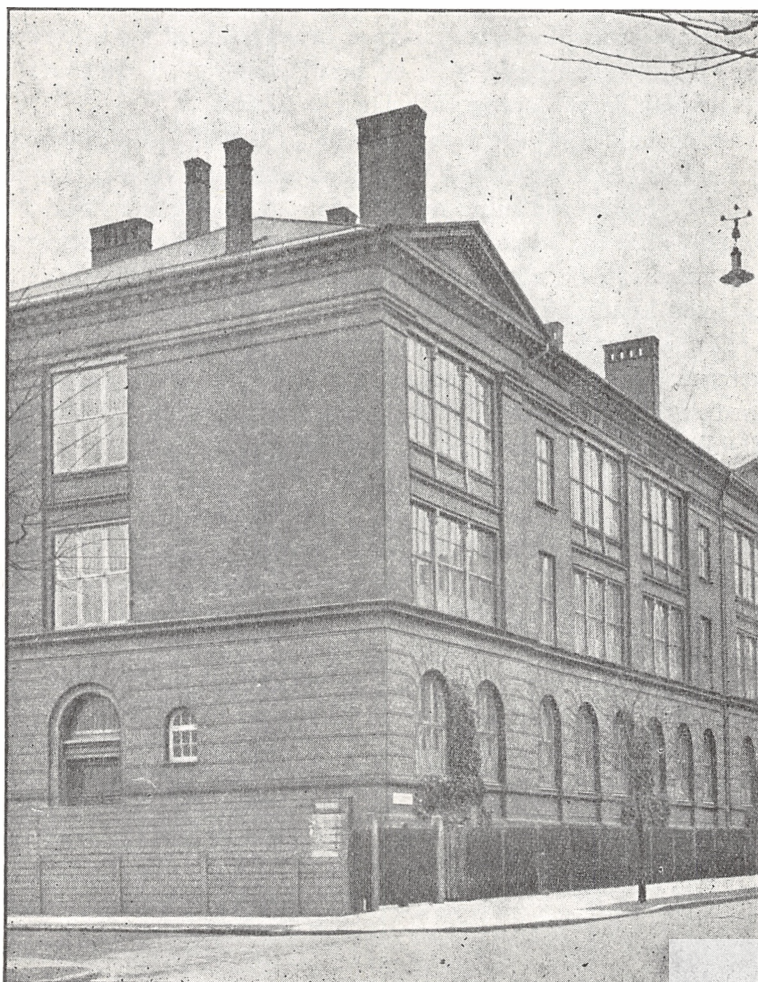

Nyelandsvej 27

30



Læsestuearbejde

1. september 1937 udnævntes Harald Smith til seminariefors­tander i Ranum. Alt pegede på en afvikling, og i 1939 afhændedes »slottet« på Chr. Winthers Vej: »Der blev her ført Bevis for, at en Undervisnings og Opdragelses Resultater ikke er betinget af flotte ydre Rammer, men af Skolens Aand og Lærernes Indsats og Hjertelag.«

Fra nu af blev Nylandsvejens skole, nr. 23, seminariets øvelsesskole og er det endnu, selv om den har måttet suppleres med flere andre frederiksborgske skoler. Nabo­skabet mellem 27 og 23 har været frugt­bart, ikke mindst takket være skoleinspektør Johs. Andersens dygtige, lunerige og menneskelige lederskab, som seminariet nød godt af indtil for få år siden.

Som et supplement til praktikken kom landsbyskoleopholdet en ugestid ude hos en første- eller enlærer, hvorved den toklassede landsbyskole blev en del af seminaristens erfaringsområde.

## UNDER 30 - LOVEN

I en artikel i 1932 i seminariesamfundets blad og i et foredrag på Dansk Seminarieforenings årsmøde i 1938 har A. C. givet et udtryk for sin opfattelse af 1930-loven: »Jo – men ...«

Han fremhæver som afgjorte fremskridt fremmedsprogene, udvidet praktikundervisning, fornyelsen indenfor fagenes stof og metode, årsarbejderne og speciallæsningen og udtaler sin tilfredshed ved endelig at se de principper, man selv docerer som pædagogiklærer, praktiseret i læreruddannelsen. Men eksamenssystemet er ikke lempet så meget som de nye undervisningsformer nødvendiggør, hvis de virkelig skal gennemføres. Eleverne har for uensartede og ofte for små forudsætninger, og der er ikke tid nok til den fordybelse med mere aktivt og selvstændigt elevarbejde, man har tilstræbt. Man har villet det nye og ikke villet slippe det gamle.

I 1930'erne fik seminariet flere ekskursioner og lejrskoler. Harald Smith tog med børneskoleklasser på lejrskole på Ravnstrup hos Arvin, og Poul Beck fulgte efter med seminaristerne her – og på Højstrup med både børn og seminarister samtidig.

Hertil kom Becks uforglemmelige biologiske lejrskoler på Jomsborg og i Gjorslev Bøgeskov, som fortsatte helt op i 1960'erne.

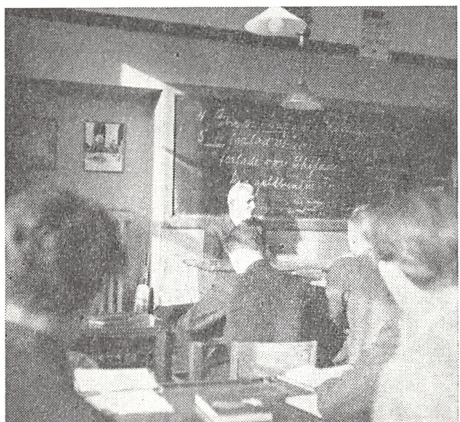





*Med Gruelund på Stevns*



*Med Beck på Gjorslev*



*Vinterskoutur  
– tradition gennem 50 år*

*Lejrskoleekskursion i 60'erne*

32



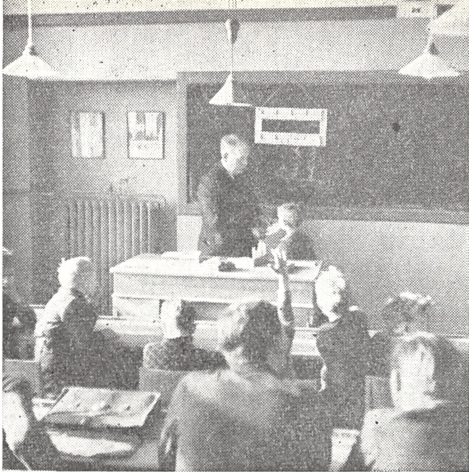

*Fællespraktik  
hos inspektør Haastorp*

## ELEVRÅD

Helt fra starten havde A. C. arbejdet sammen med klasserepræsentanter og et elevråd om den del af seminariets arbejde, der lå uden for undervisningstiden. I 1941 kom en fastere ordning med et egentligt elevråd, der havde kontakt med de andre københavnske seminariers elever og med landsrådet, og som også beskæftigede sig med undervisningsforhold. I 1951 gik eleverne i samarbejde med Seminarisamfundet om »Seminyt« som fælles blad, hvilket varede til 1962.

I 1956 kom cirkulæret om elevråd ved seminarierne, og denne ordning fortsættes, indtil nye cirkulærer om lærerråd, De studerendes Raad og Fællesudvalget m. v. foreligger.



*Elevrådet 1952*

## 25 ÅRS JUBILÆET

Den 21. august 1944 blev en virkelig festdag. Den officielle del af jubilæet fandt sted i Nyelandsvejens skoles nye gymnastiksal, hvor en repræsentativ forsamling påhørte *Gunner Engbergs tale* (aftrykt i »KFUMs Seminariesamfund« december 1944).

Seminariets kor og orkester musicerede. Departementschef *A. Barfod* bragte ministeriets hilsen: »KFUMs Seminarium har vist ansigt i udpræget grad, og her igennem har det givet *sit* bidrag til den danske folkeskole.« Borgmester *Vilh. Fischer* tilsagde i sin lykønskning Frederiksberg kommunes støtte til, at seminariet ville kunne realisere sine byggeplaner ved at afse en grund, der lå godt og smukt. Seminariesamfundets formand, *I. C. Gundelach*, overrakte de gamle elevers adresse med 313 underskrivere; gaven var det maleri af forstanderen, som nu har sin blivende plads på seminariet. Adresse og gave rimede smukt:

»For os gamle Elever maa Takken naturligt særlig gaa til Forstander *Alfred Christiansen*, for hvem Gerningen som Seminarieforstander blev Livsgerningen. Vi har alle noget at takke vor Forstander for, og de fleste af os har meget. Alt som vore Sinds Modtagelighed var, har han ved sin Færden givet os rige Gaver ud fra sine sjældne Evner til baade ved sin urokkelige Ro at mane til Besindighed og Besindelse og ved sin Begejstrings Glød at virke vækkende.«

»*Fatter*« takkede med den blanding af lune og alvor, der var så karakteristisk for ham; lunet fandt udtryk i bemærkningen om at han ikke fandt billedet så godt, men det var ikke kunstnerens skyld.

Blandt gratulanterne var eleverne, statskonsulenten, lærerhøjskolens forstander, *G. J. Arvin* (arbejdsfællen fra praktikstarten) og Københavns markante skoledirektør, *Thorkild Jensen*, der takkede som kunde for en række dygtige lærere, der har det kundskabsmæssige i orden, men dertil en indstilling til lærergerningen, som er nødvendig derudover.

*Aftenfesten* i KFUMs festsal – middag med damer: 5 kr. pro persona, N.B.: 30 g franskbrød, 20 g smør – blev de gamle elevers og lærernes aften, garneret af »Nielsen«s viser, disse spas- og lejlighedssange, som skriveleærer *Broksø Hansen* leverede veloplagt ved fester og hver 2. januar.

*Harald Smith* fortæller i mindebogen om *Alfred Christiansen*, hvordan denne festdags hyldest fra myndigheder, skolefolk og gamle elever i nogen måde kom uventet for *A. G.* og var større, end han fandt, der var dækning for, men den varmede hans sind: seminariets arbejde var anerkendt og påskønnet.

## JUBILÆUMSSKRIFTE T

Som en hilsen til de 545 gamle elever og andre af seminariets venner udsendtes »KFUMs Seminarium 1919–1944«, redigeret af A. C. med bistand af seminarie-samfundets styrelse. Forstanderen beretter om seminariets stiftelse og virke gennem de 25 år. Flere af lærerne og de gamle elever supplerer med glimt af seminarie- og skolelivet. Gunner Engberg fornyer sit ønske om, »at dette seminariernes speciale må være den festlige hverdag« – og han føjer endnu et ønske til:

»Jeg kunde ønske de Unge, de velbegavede og nysgerrige, den Glæde: i største Ro at kunne gaa til Bunds i bare eet Spørgsmaal, om det saa var en Detaille saa lille som en Fingernegl sammenlignet med Omfanget af al den Viden, de nu flygtigt snuser til. Noget, de valgte af Lyst, og hvori de kunde opleve Studiets, den selvstændige Undersøgelses Glæde. Har man grundig Viden paa bare eet Omraade, er man for Livstid befriet for det, som kaldes »Seminarisme«. Har man ført blot een lille Undersøgelse til Bunds, véd man for Resten af Livet, hvor overfladisk al Ens øvrige Viden er.«

## ALFRED CHRISTIANSEN

To år senere gjorde sygdommen brat og ubarmhjertigt ende på forstanderens 27-årige livsgerning, og den 22. november bisattes *seminarieforstander Alfred Christiansen* fra Jesuskirken i Valby.

Seminariet viste på flere måder sin taknemlighed for hans enestående indsats.

*Paul Beck*, hans ungdoms- og livsven, der var konstitueret i embedet, talte ved båren, og ved en mindefest på seminariet, udtalte *Parley Hager*, hans egen lærer og senere kollega gennem de 27 år:

»Tegne et Billede af vor afdøde Forstander kan jeg ikke her. Men hvor er det sandt, alt hvad der blev sagt og skrevet om ham: Hans gennemførte Redelighed og Sandhedskærlighed; her var sandelig »en Israelit, i hvem der ikke var Svig«; hans dybe Trang og Redebonhed til at tjene Gud og Mennesker – og altid i beskeden Form uden Iver for at blive bemærket eller trænge sig frem; hans rolige Mandighed; hans skjulte Lune og Humor; og bedst: hans ægte, stilfærdige Menneskekærlighed, Medfølelse og Hjælpsomhed, som nok skulde mærkes, naar der var personlige Vanskeligheder – det vil sikkert mere end en af hans gamle Elever ogsaa kunne tale med om. Var han streng? Maaske – men aldrig ovenfra nedad; altid saadan, at man mærkede, at han selv stillede sig ubetinget ind under Pligten, saa at sige stillede sig ved vor Side ind under den; fordi han i sit eget Liv følte den ubetingede Lydighed mod Pligten – og Glæden derved, saa han det som en Opgave at lære os den samme Respekt for den.«

De gamle elevs jubilæumsgave, K. O. Hilkiers portræt af »Fatter« fik nu – og så længe seminariet består – sin plads hér.

Året efter afslørede Valby KFUM, Københavns kredsforbund og KFUMs Seminarie-samfund en sten på hans grav på Vestre Kirkegaard, og de samme kredse udsendte mindebogen »Seminariieforstander Alfred Christiansen. Biografi og udvalgte Artikler« (1948). Den hjertevarme biografis forfatter var vennen, arbejdsfællen og kollegaen, seminarieforstander *Harald Smith*.

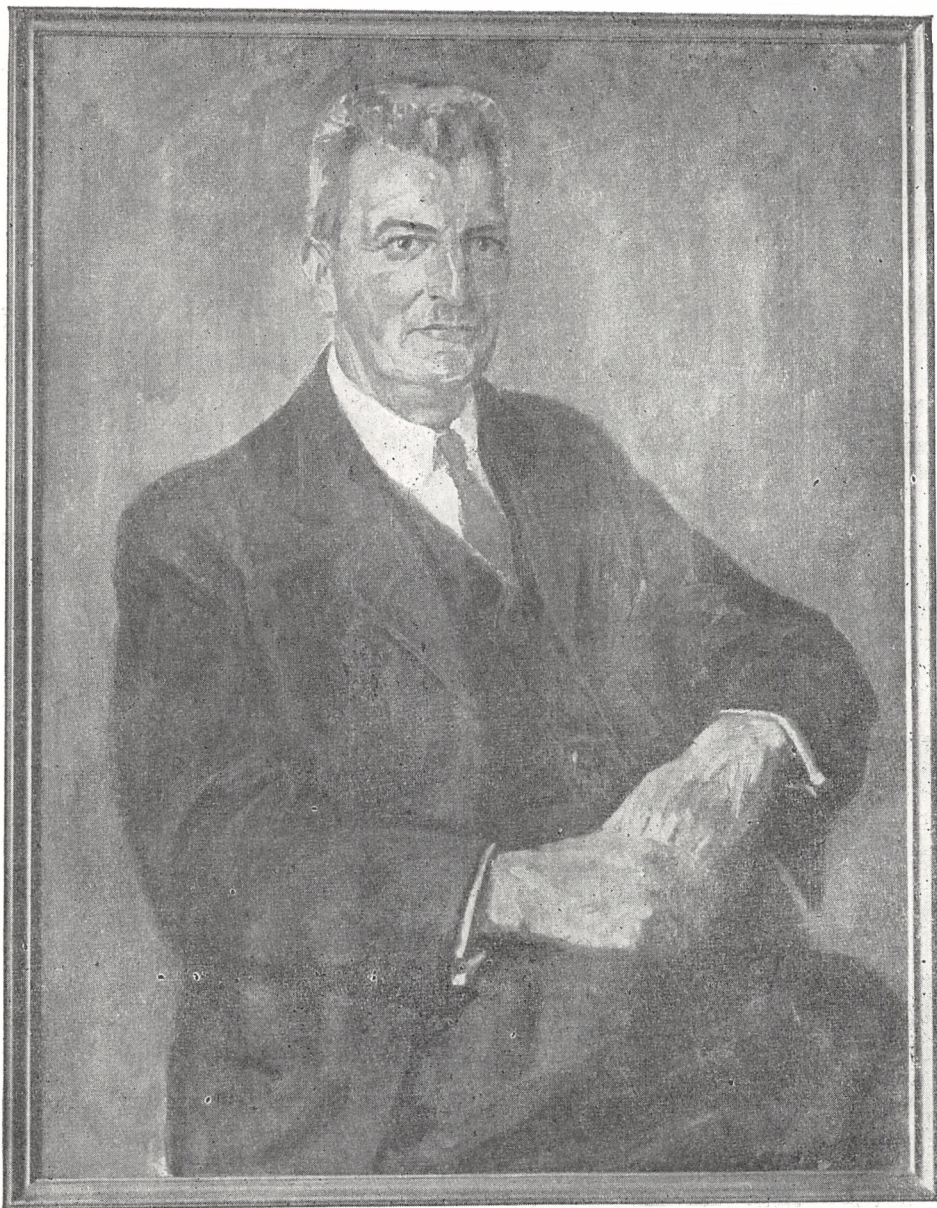

*Forstander Alfred Christiansen  
Maleri af K. O. Hilkier*

## BESÆTTELSESTIDEN

*Seminariet i besættelsestiden* er omtalt både af Alfred Christiansen, Harald Smith og Aage Nørfelt.

I seminariesamfundsbladet beretter A. C. nøgternt om besættelsens indgreb og forstyrrelser og om seminariets evakuering. Han er ydmyg overfor egne fejl-greb og yder de unges illegale aktivitet honnør: »Det var godt, at så mange var rede til at sætte deres eget til side for det heles vel. – Kan Fredens Gerning ikke behøve den samme uselviske Hengivelse som Krigens? Gud forbyde, at det skulle ende med, at vi slet intet havde lært af Besættelsens lange Aar.«

I mindebogen fortæller Smith nænsomt om de sidste vanskelige år for A. C. med megen alvorlig sygdom i lærerpersonalet, lidt svigtende kræfter hos ham selv og bekymringen for, at seminariet og dets fællesskab skulle opløses under de illegale forhold.

I seminariets program 1948 giver Nørfelt, der selv deltog aktivt i frihedsbevægelsen, præcise oplysninger om seminariet og eleverne under besættelsen og ved befrielsen og konkluderer:

»Det skal med Tilfredshed og Taknemlighed noteres, at den naturlige Reaktion over for Besættelsesmagtens Tvang og Terror, som prægede dansk Ungdom i det hele, ogsaa prægede Ungdommen paa KFUMs Seminarium.«

## NØRFELT FORSTANDER 1947

Seminariets bestyrelse opfordrede skoleinspektør Aage Nørfelt, Roskilde, til at overtage den ledige forstanderstilling, og den 1. april 1947 indsattes han i sit nye embede.

I dagspressen præsenteredes Nørfelt meget træffende som »en af disse unge pædagoger, der med brændende interesse går op i dagens skoleproblemer og aldrig er bange for at give udtryk for meninger modsat de gængse«.

For seminariet var han ikke så ny endda. Dimitteret herfra 1931 med udmærkelse, medlem af seminariets bestyrelse siden 1939, bidrager i tale og skrift i seminariesamfundets blad og i jubilæumsbogen: »Lærergerningen – Drøm og Virkelighed« med krav til læreren om grundighed og alsidighed i viden, respekt for arbejdet, men også om ikke at

*Den nye forstander*

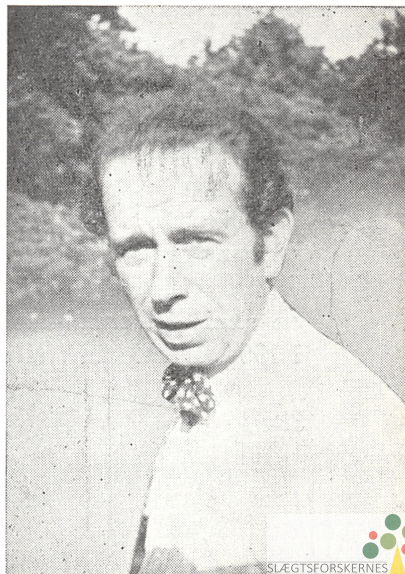

glemme opdragelsen for oplysningen – thi når alt kommer til alt, er det lærerens personlighed, der er det afgørende.

Det lille blad er straks vågnet og beder om en udtalelse fra den nye forstander inden tiltrædelsen 1. april. Nørfelt svarer ikke med en trontale, men en hilsen, hvor »Fatter« respektfuldt og taknemmeligt nævnes, og hvor det klart siges, at et kapitel i seminariets historie er definitivt afsluttet . . . KFUMs Seminarium går ind i et nyt livsafsnit: Slut kreds om vor fælles sag!

Ja, det blev sandelig et nyt og helt anderledes livsafsnit med studenter, piger og dans, med fordoblet elevtal, mange nye lærere, ny afdeling i Hellerup, ny uddannelse og – efter 25 års lejemål – atter eget domicil i 1958. Den konservative modernist, den overfor traditionen respektfulde, men ellers rebelske Nørfelt førte på 14 år seminariet, forøget og fornyet, ind i atomalderen. (Hvor ved red. det fra? Fra acta og iagttagelse: dimitteret i 1939 og returneret i 1961.)

## KRÆVENDE OPGAVER

Nørfelt blev straks stillet overfor krævende opgaver. Samme år i juni vedtoges loven om »studenterlærere«, uddannet på en særlig 2½-årig linie, men ført frem til samme endemål som »normalisterne«. Der skulle ikke undervises i dansk stil og litteratur, historie, matematik, fysik og fremmedsprog, idet studenter-eksamenskaraktererne trådte i stedet, men kunne hæves ved årsarbejder. Special-læsning kunne erstattes med eksamensfri videregående undervisning i sløjd, skolekøkken eller fremmedsprog. Kun studenter med mindst 13 i kvotient kunne optages. Ordningen var en indsats imod lærermangelen.

Seminariet tog omgående denne opgave op, nye lærere måtte ansættes og lokaler lånes hos skolevæsenet. Ordningen medførte en lille revolution: piger på KFUMs Seminarium (20 år senere er proportionen mandlige/kvindelige elever 1 : 2). Året efter optoges to studenterklasser, og seminariets elevtal var herved på 2 år næsten fordoblet. Foruden Nylandsvejens skole måtte supplerende øvelsesskoler (la Cours Vej, Lollandsvej og Fuglevangsvej) inddrages i praktikordningen.

I december 1949 dimitteredes det første hold, 21 kvinder og 12 mænd: »Årgang 49½«.

Flere reformer var i syne forude. I 1947 nedsatte undervisningsministeren en seminariekommision. Som bekendt kom den helt nye uddannelse først i 1954. I dette århundrede har der jo været et ejendommeligt kapløb mellem



*Seminariets bestyrelse 1952*

reformer af folkeskolen og uddannelsen af lærere hertil. Mellemskolens fødsel i 1903 og nye skoletanker resulterede i den store skolekommission 1919–23, der løb ud i sandet, men i 1930 ajourførtes læreruddannelsen m. h. t. arbejds-skoleideer og aktivitetspædagogik. Med vor første folkeskolelov, i 1937, løb skolen igen fra læreruddannelsen, og efter besættelsestiden må læreruddannelsen igen i smeltediglen. Da resultatet foreligger i 1954, er strukturdebatten om folkeskolen i fuldt flor, og kompromis'et i skoleloven af 1958 inspirerer en halv seminarie-lov, »bemyndigelsesloven« af 1962. Hvem er nu for eller bag i 1969 med både ny læreruddannelse og folketingets principbeslutning om folkeskolen? eller er synkroniseringen lykkedes? Qui vivra, verra!

Men allerede i 1948 kom en *lov om forsøgsundervisning* ved seminarierne: Det hedder herom i seminariets program 1948:

»Under indtryk af et i de senere år stigende krav om en omlægning af arbejdsformerne indenfor alle skoleformer, stilende mod større selvstændiggørelse og personlighedsudvikling af eleverne, forbeholder seminariet sig ret til, i henhold til lov herom af 24. maj 1948, at etablere forsøgsundervisning i enkelte fag eller enkelte klasser. Undervisningen står under tilsyn af et af undervisningsministeriet nedsat udvalg og fører frem til samme endemål som den almindelige undervisning. Siden 1948 har seminariet gennemført en sådan forsøgsundervisning i enkelte klasser i fagene: dansk, historie, naturhistorie og geografi.«

Lærmangelen vokser, og nye seminarier skyder frem, i København i 1949 Emdrupborg og Aftenseminariet. Aage Nørfelt anfører i den anledning nogle betragtninger i samfundsbladet. Det er en tiltrængt aflastning for den overfyldning, seminariet er tvunget ind i, og som let vil forflygtige noget værdifuldt:

Men hvor længe vil lærmangelen vare, vil loven om studenterlærere blive forlænget, vil økonomien tillade den fulde udbygning af skoleloven af 1937, og hvornår kommer den nye læreruddannelseslov?



Men én ting er givet, »det er bydende nødvendigt for os *meget snart* at opnå en bedring af vore lokaleforhold« – og Nørfelt peger på nybygning eller erhvervelse af ældre skolebygning, f. eks. Nylandsvej 27. Ansøgning herom er indsendt til Frederiksberg kommunalbestyrelse.

## HELLERUP SEMINARIUM OPRETTES 1953

Lærermangelen aftog ingenlunde trods spagfærdig imødegåelse og øgede vikarudsendelser, der stjal af seminaristernes uddannelsestid – og gør det endnu. Men presset af ansøgere til seminarierne øgedes. KFUMs Seminarium kunne ikke ekspandere i en halv, gammel skole. Byggeplaner havde man længe haft – også i Alfr. Christiansens tid. Og Erik Danielsen havde rejst land og rige rundt og samlet ind. Nørfelts planer *er* omtalt, men det trak atter i langdrag, og bestyrelsen overvejede derfor en midlertidig filial, men resultatet blev dog i 1953 et nyt, selvstændigt *KFUM Seminarium i Hellerup*. Den 35-årige seminarielærer *Tage Kampmann* rykkede ind som landets yngste seminarieforstander og bød i sin åbningstale velkommen til hverdagen – den brogede, frugtbare hverdag – til livet for og iblandt mennesker. Kampmann beretter selv i en flg. artikel om Hellerup Seminarium, der hurtigt med sin unge dynamiske forstander i spidsen viste, at det var kommet for at blive – og vise sit eget ansigt og øve en værdifuld indsats i dansk læreruddannelse.

## 1954 - LOVEN

Den i 1947 nedsatte seminariekommision afgav betænkning i 1951, som resulterede i *lov af juni 1954 om uddannelse af lærere til folkeskolen*, den ordning der løber ud de næste 2–3 år. I undervisningsministeriets bekendtgørelse af 5. april 1955 vedrørende læreruddannelsen hedder det:



»Undervisningens formål er at give eleverne en så alsidig og grundig uddannelse, at de bliver i stand til at undervise i alle folkeskolens afdelinger. Undervisningen lægges i videst muligt omfang i alle seminariets fag således til rette, at den er vejledende med hensyn til stoffets praktisk-pædagogiske udformning i folkeskolen.

Gennem hele sit anlæg må undervisningen klarlægge lærergerningens etiske, pædagogiske og samfundsmæssige betydning.

*Tage Kampmann*

Foruden at sikre tilegnelse af de nødvendige kundskaber og færdigheder må undervisningen både ved sit stof og sin form fremdrage fagenes kulturelle værdier og derved bidrage til at fremme elevernes personlige udvikling.«

Seminarierne skulle ergo fra 1955 have en 3-årig studenterlinie og en 4-årig »normallinie« (med forudgående præp.) med flere former for optagelsesprøve. De mest markante ændringer var iøvrigt den specialisering, indførelse af linieuddannelsen medførte, og opdelingen af fagene i 3 grupper: eksamensfag og dem, der skulle afsluttes med henhv. standpunktskarakter eller en udtalelse; den sidste gruppe omfatter pæd. fag, litteratur, historie og kristendomskundskab. Tidens tanke om eksamensfrihed vandt således indpas på seminarierne, 3 år forinden den med 1958-loven forsvandt i folkeskolen. Modsætningerne om dette princip var stærke i seminarieverdenen, og Nørfelt havde klart sagt fra, men loyalt måtte ordningen gennemføres, og frigørelsen fra det hidtidige stramme eksamenssystem gav da også større muligheder for et personligt selvstændiggørende studium. Den enkelte faglærer fik ret frie hænder i stofvalget og dermed i arbejdsformer. Men stadigvæk var fagkredsen meget bred og satte visse grænser for realisering af de gode intentioner om fordybelse og selvstudium.

Til ændringerne i den praktiske skolegerning hørte et 3 måneders praktikum, men lærermangelen aftog ikke, og vikarudsendelserne af seminarieelever blev tværtimod udvidet fra 1 til 2-3 og senere til 5 måneder, og Frederiksberg Seminarium har derved oplevet det paradoks, at kun én årgang under 1954-loven får denne 3 mdr.s praktikantperiode, nemlig i 1969-70!

Nye fagområder måtte tages op og flere lærere ansættes. Men det var en hovedtase for Nørfelt i resten af hans periode, at mere end 8 klasser med ca. 250 elever var u hensigtsmæssigt under hensyn til den personlige kontakt mellem lærerne og eleverne. Givet var det, at de lokalemæssige forhold nu måtte og skulle forbedres.

*Rejsegilde på Nylandsvej*



## FREDERIKSBERG SEMINARIUM

I februar 1955 flyttede den gode nabo, Skolepsykologisk kontor, hvor Henning Meyer og Harald Torpe residerede, til det nye rådhus. Kontorregionen kunne udvides, samtidig med at seminariet fik selvstændigt lærerværelse (i 1955!) til afløsning af det kombinerede venteværelse-forkontor-skrivestue-lærerværelse. Også 3–4 mindre nye klasseværelser opnåedes.

Men først året efter kom der gang i sagerne, og to års trange kår under en gennemgribende ombygning fulgte, idet Frederiksberg kommune den 1. januar 1957 afstod hele Solbjergvejens skole til seminariet. En opmuntring undervejs var rejsegildet på det nye gymnastikhus.

Så oprandt *indvielsen af Frederiksberg Seminarium* den 4. oktober 1958. I »KK« skrev redaktøren, Frants Hansen, flg. anmeldelse:

»Det var en festdag for KFUMs seminarium, da man den 4. oktober indviede de nye lokaler på det gamle sted, Nylandsvej 27, og tildels bag de gamle mure. Tidligere elever fra Solbjergvejens skole såvel som fra KFUMs seminarium havde vanskeligt ved at identificere lokaliteterne, så grundigt og smukt var hele bygningen gennemrestaureret. Hovedbygningens kælderetage er indrettet til en stor kantine for eleverne (foruden at der i »parterret« er indrettet centralgarderobe, hobbyrum m.v.), og eleverne tog da også med humør og fest deres nye domæne i besiddelse. I stueetagen er velindrettede kontorer og lærerværelser, men tillige studiekredslokale og sang- og musikværelser. Den øvrige del af bygningens klasse-lokaler er betydeligt udvidede, og desuden findes foredragssal, bibliotek, læse-stue, samlingsstuer for eleverne og en række faglokaler, som man hidtil har manglet. Overalt moderne inventar og smukke, festlige farver.

Men en nybygning kunne indvielsesdagen også præsentere, en stor fest- og gymnastiksal i udækkede gule mursten – med scene og alt andet tilbehør.

Hvordan en så gennemgribende metamorfose har kunnet gennemføres, afslørede ved den festlige højtidelighed i den nye sal, hvor undervisningsminister, Frederiksbergs borgmester, skoledirektører, seminarieførstandere o. a. skolefolk var med til at markere dagen, mens seminariets elever og lærere ydede deres bidrag gennem korets og orkesterets kunstneriske medvirken.

Bestyrelsens formand, rektor *F. Bøgh*, gav i glimt seminariets 40-årige udvikling, fra man i 1919 overtog Den danske Realskoles seminarium i Frederiksberg Allé over udlændigheds år som gæster på la Coursvejens skole og overtagelsen af skolen på Chr. Winthersvej, til man i 1934 af Frederiksberg kommune

lejede det halve af Solbjergvejens skole, som kommunen nu på *særdeles* favorable vilkår har afstået til seminariet. Formanden rettede en hjertelig tak til ministeriet for støtte og til Frederiksberg kommune for den store velvilje, man gang på gang har vist det seminarium, der nu skal bære navnet *Frederiksberg seminarium*. Rektor Bøgh dvælede ærbødigt ved de to personligheder, der blev pionererne: Pastor Gunnar Engberg, der tog initiativet og fik ideen realiseret, og Alfr. Christiansen, den 29-årige kommunelærer, der blev forstander i 1919, og som til sin død i 1946 gav seminariet ansigt og anseelse.

Undervisningsminister *Jørgen Jørgensen* lykønskede med de gode vilkår for det daglige liv og arbejde. Ministeren betegnede den danske seminarieordning, hvor ca. halvdelen af seminarierne er private institutioner med statsstøtte, som naturlig og værdifuld i Grundtvigs fædreland. I et demokratisk samfund findes ingen smukkere og større opgave end at give os gode lærere. Den, der står i skolestuen med børnenes øjne rettet imod sig, har indflydelse på fremtiden som ingen anden.

Borgmester *Stæhr Johansen* bragte Frederiksberg kommunes hilsen til det »nye« seminarium, som nu fik opfyldt et længe næret ønske om igen at sætte foden under eget bord.

Seminariets forstander, *Aage Nørfelt*, holdt en åndfuld og levende tale om lærergerning og seminarieliv, med mottoet »Her er mere, end du ser« som ledetråd. Et godt motto for en skole som for et seminarium, hvor der er mere end bygninger og apparatur: livsoplevelse og menneskeformning – og hvor erkendelsescirklerne udvides, og stoffet kan gribe eleven, så han oplever glæden ved at tilegne sig, ved at forstå og skabe. Seminariets navneforandring er rent praktisk begrundet, man føler sig fortsat forpligtet på seminariets hidtidige linie, om end i andre ord og andre former: i hverdagens samvær at stille de

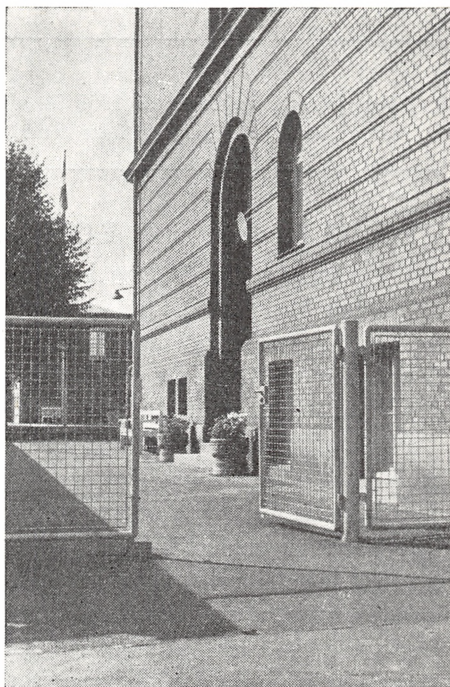



unge overfor det kristne livssyn, uden tvang og pådutning, men til alvorlig overvejelse og frit personligt valg.«

*Titler*

Med tjenestemandsløven af 1958 fik seminarietitlerne en brush-up: Nørfelt og Kampmann blev rektorer, og de faste seminarielærere blev lektorer og adjunker.

## TRADITION OG FORNYELSE

Det var som omtalt i en i flere henseender kritisk situation for seminariet, at Nørfelt blev sat til roret, mange nye krav meldte sig, elevtallet fordobledes, og lærerpersonalet voksede. I 1947 havde seminariet 20 lærerkræfter, heraf 5 faste, men ved Nørfelts fratræden i 1961 var der over 30 lærere knyttet til Frederiksberg seminarium, og de 12 var fast ansatte.

Nørfelt havde energi og arbejdssevne til ved siden af de synbare, større opgaver påny at skabe samling over og om seminariet. Gode gamle traditioner som Jomsborg og Gjorslev, fester og foredrag m. v. fortsattes, men moderniseredes, og nye træk i billedet kom til. I dag kan det vel undre, at indførelsen af dans i 1948, da seminariet delvis var blevet fællesseminarium (blev det helt i 1955), kunne vække furore; men bestyrelse og forstander holdt kursen – den nye kurs. De øvrige nye træk af undervisningsmæssig og administrativ karakter og m. h. t. fritidslivet skal vi ikke gå i enkeltheder med, men som nævnt tidligere er hel-

hedsbilledets anderledeshed i 50'erne i forhold til 30'erne evident. Hovedlinien fremgår af seminariets programmer fra disse år:

KFUMs Seminarium ser det som sin Opgave at give sine Elever en faglig Uddannelse i Overensstemmelse med gældende Love og Bestemmelser om Læreruddannelsen samt gennem den daglige Undervisning og Seminariets Fritidsliv at stille dem over for det kristne Livssyn i Overensstemmelse med den danske Folkekirkes evangelisk-lutherske Lære og den danske Folkeskoles Opdragelsesgrundlag.

Det udtales i Seminarieloven, at Undervisningen paa Seminariet skal dygtiggøre de unge til at optage Gerningen som Lærere i Folkeskolen. Da denne Gerning omfatter baade et undervisningsmæssigt og et opdragende Moment, er det altsaa ikke blot Seminariets Opgave at være et Faginstitut, der bibringer Eleverne faglig Viden og Kunnen. Det maa desuden i videst muligt Omfang give Eleverne Mulighed for en menneskelig Udvikling. En saadan menneskelig Udvikling opnaas i ikke ringe Grad gennem Seminariets Fritidsliv.

Hver Tid kræver sine Former for Aktivitet og Udfoldelse, og Seminariet maa se det som sin Opgave at finde egnede Former for Fritidsarbejde, saaledes at alle, som har Behov derfor, drages ind i dette Arbejde til Gavn for sig selv og for det kulturelle Arbejde, de som Lærere ofte skal være toneangivende og ledende i.

Og stadig sluttede de gamle og »nye gamle« elever op om forstanderen og seminariet. Således markerede de 30-års dagen i 1949 ved at overrække en fane med seminariets bomærke og ved genindvielsen et dejligt maleri til den nye foredragssal.

En anden donation blev seminariet til del fra kommunelærerinde *Marie Carstensen*, som skænkede et væsentligt beløb som en grundkapital til et kollegium. Forsøg på at realisere den smukke tanke er gjort uden held, men fonden vokser og kan måske en dag gå med ind i en løsning af denne opgave.

## NØRFELT SKOLEDIRKTØR

I 1961 udnævntes Aage Nørfelt til skoledirektør, direktør for Frederiksberg kommunes kulturelle forvaltning, og hermed sattes punktum for 14 år af seminariets historie.

I seminariernes program 1962 tegner Tage Kampmann billedet af den afgåede rektors lederskab og organisationstalent – og fortsætter:

»Men rigtigt kendte man ham dog først, når man så hans arbejde indefra, i hans pædagogiktimer eller i personlige samtaler på hans kontor. Her evnede han det meget sjældne at give sig helt og fuldt, fuldstændig optaget af det, han nu var engageret i. Meget

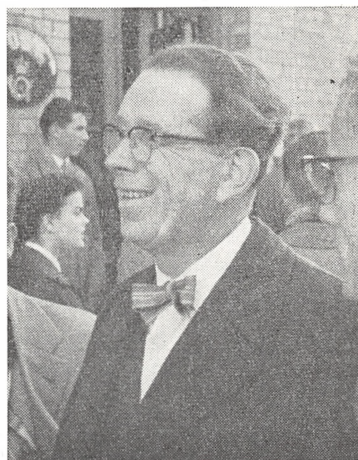

lå ham på sinde, og stærkt følte han forpligtelsen over for den arv, han havde overtaget som leder af seminariet. Det var ikke blot ord, men virkelighed for ham, når han talte om at uddanne lærere med det kristne livssyn som baggrund for deres fremtidige lærergerning, ja, ikke blot som baggrund for, men opfyldt af det liv, som den sande Gud giver den, som lader sig gennemstrømme af hans kraft. Det lykkedes for Nørfelt at blive både pædagog og sjælesøger, og mere kan en leder af et seminarium, som kalder sig KFUMs Seminarium, ikke nå.«

## FORMANDSSKABET

Seminariets stifter, Gunner Engberg, var seminariets formand i hele Alfr. Christiansens forstandertid, men trak sig tilbage p. gr. a. sygdom i 1948. Engberg afløstes af rektor *Frederik Bøgh* indtil 1961, således at Bøgh og Nørfelt fulgtes ad gennem de 14 år. Ved Bøghs død i 1967 skrev Nørfelt i en nekrolog:

»Jeg véd ikke før eller siden at have mødt dygtigere, mere retlinet og helstøbt menneske.

Det begyndte med et rent fagligt og sagligt samarbejde, hvor et ungt brushoved af en forstander i sin bedagede formand mødte en blanding af erfaringens kloge vejledning og – alderen til trods – den samme ekspansionstrang, som forstanderen selv var i besiddelse af. Altid opmuntring, tillid, fremsyn, realitetsvurdering. Det endte med – så stærkt tør jeg sige det – et faderligt vennesind og en sønlig hengivenhed. Det blev år, der aldrig går én af minde. Der var ikke langt mellem telefonsamtalerne eller de personlige drøftelser. I perioder var kontakten daglig. Hvilken oplevelse, hvilken styrke, hvilken tryghed!«

Rektor F. Bøgh efterfulgtes i formandsstolen af skoleinspektør *Alfred Larsen*, den kendte læsepædagog, der havde siddet i bestyrelsen siden 1947.

*Tage Kampmann* overtog Nørfelts hverv som bestyrelsens forretningsfører og sikrede sammen med formanden kontinuiteten.

Seminarielektor *Niels Kyndrup* (senere Riberektor) konstitueredes i stillingen fra august til 1. december 1961, da den nye leder indsattes i embedet.

## REKTORINDSÆTTELSE

Den 1. december indsattes formanden, overlærer *Frants Hansen*, som seminariets nye rektor, og lærer- og elevrådsformænd bød i hjertelige ord velkommen. Frants Hansen vedgik som gammel elev arv og gæld og vedkendte sig seminariets traditioner, dets særlige ånd og tone, men også den tilpasningsproces, seminariet i de seneste år havde gennemlevet.

»Jeg tror, at vi under arbejdet på dette sted i de kommende år får brug for at være vågne overfor, hvad der sker af ændringer hos den ungdom, vi arbejder blandt, i den skole, de skal ud og virke i, og i det samfund, vi er og skal være en organisk del af.

... Folkeskolen har brug for lærere, der kan magte den vanskelige syntese: på en gang at dygtiggøre børnene og at lade de bedste menneskelige egenskaber komme til udvikling. Det må være en naturlig forudsætning, at lærerne under deres uddannelse stilles over for koncise krav

om faglig dygtighed. Men mennesket – og dermed også barnet – er andet og mere end intellekt, og en vågen sans for det hele menneske på godt og ondt er en god ballast for den, der går ud til en lærergerning – det er en værdifuld hjælp til at forstå sig selv og de børn, man som lærer skal arbejde for og med.«

## STRUKTURÆNDRING

Mens 20'erne og 30'erne kunne have deres alvorlige problematik, hvorvidt et privatseminarium kunne klare sig m. h. t. tilgang og økonomi, har tiden siden 2. verdenskrig med den vældige lærermangel og det vel deraf følgende store tilgangspres på seminarierne givet nævnte problematik modsat fortegn. Nye seminarier voksede frem, ofte på lokalt initiativ, og de bestående måtte stadig udvide, ikke blot på grund af de nye pædagogiske krav, men også a. h. t. ansøgere, der måtte vente et eller flere år på at få den uddannelse, de ønskede.

Også for KFUMs Seminarium blev disse tendenser afgørende. Afdelingen i Hellerup manifesterede sig hurtigt under sin initiativrige leder som mere end en midlertidig foranstaltning mod lærermangel. Bestyrelsen erkendte dette, og selv om de to afdelinger efter ministeriets ønske og i forhold til dette hele tiden havde været to selvstændige seminarier, blev dette understreget ved navneændringerne i 1958 og ved strukturændring i institutionen i 1964:

### § 1.

KFUMs Seminarium er en selvejende institution, som for tiden driver et seminarium på Frederiksberg og et seminarium i Hellerup samt et til det sidste knyttet studenterkursus.

Den ydre, såre betydningsfulde anledning til denne vedtægtsændring var oprettelsen af Gentofte private Studenterkursus i 1964, samtidig med at institutionen som ejendom overtog den tekniske skole på Hartmannsvej, hvor HS hidtil havde været lejer. Men herom berettes i Tage Kampmanns og Tage Bülow-Hansens egne artikler. Her skal blot anføres den glæde, bestyrelsen havde ved at kunne ansætte den kendte gymnasiemand og religionspædagog, lektor *Tage Bülow-Hansen* (siden 1962 medlem af vor bestyrelse) som leder af institutionens nye og tredje led.

Skoleinspektør Alfred Larsens formandsskab blev beklagelig kort. Siden 1947 havde bestyrelse og forretningsudvalg kunnet trække på hans store pædagogiske viden, skolemæssige kunnen og praktisk-realistiske sans, og fra 1961 som formand beviste han yderligere, hvilken betydning han ville kunne få for sagen. Men netop den sommer, da institutionens rammer omlagdes, døde han efter et kort sygeleje.



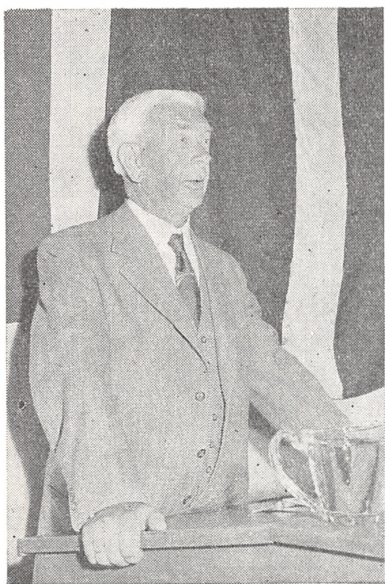

## FREDERIK BØGH

1880–1967

Mag. scient. 1905, ved Frederiksberg Gymnasium og Vestre Borgerdyd til 1924, rektor v. Christianshavns Gymnasium 1924–48. Talrige tillidshverv og en stærk position i den pædagogiske verden: Alle-rede i 1906 bestyrelsesmedlem i Privatskolens Lærforening, formand 1917–19 og pæd. konsulent v. De forenede Skoler 1920–34. Formand for de kommunale gymnasieskole Lærforening 1919–20, formand for GL 1944–45. Medlem af Pædagogisk Selskabs bestyrelse 1921–24, af repræsentantskabet 1924–33, de sidste år som formand. Redaktør ved »Vor Ungdom« 1931–37 og 1947–52 – og stærkt medvirkende ved fusionen til »Dansk pæd. Tidsskrift« i 1953, og formand herfor til 1959. Æresmedlem i GL 1965.

Medlem af KFUMs Seminariums bestyrelse 1961, i forretningsudvalget, senere næstformand og 1948–61 formand.



## ALFRED LARSEN

1910–1964

Lærereksamen Blaagaard 1933. Ansat v. Københavns skolevæsen, fra 1957 som skoleinspektør ved Grøndalsvængets skole. Omfattende kirkelig virksomhed i og ud fra Sct. Johannes Sogn på Nørrebro: KFUM-leder og -sekretær, spejderfører, divisionschef og m. a. KFUM-spejdernes hovedbestyrelse. Formand for menighedsråd og -børnehave. – Lige så omfattende pædagogisk virke: Formand for Københavns Skolebibliotekarforening 1952–56, læseklassepioner, formand for de københavnske læseklasselærere og fra starten i 1950 formand for Landsforeningen af Læsepædagoger og redaktør af »Læsepædagogen« 1952–56. I arbejdsudvalget for Lærereforeningernes Materialeudvalg og sekretær i Repræsentantskabet for Danmarks pædagogiske Institut.

I KFUMs Seminariums bestyrelse fra 1947, i 1958 tillige i forretningsudvalget og 1961–64 formand.

## JOHS. NIELSEN

Året efter lærereksamen fra KFUMs Seminarium i 1927 knyttedes Johs. Nielsen til Horsens Skolevæsen, hvor han i 1950 blev skoleinspektør ved byens nye skole. Få år efter indledtes på Søndermarksskolen det store Horsensforsøg med udelt skole, som siden indgik i Pædagogisk Instituts arbejde og påvirkede den nye skolelovs strukturelle principper. J. N. er fremfor noget den nøgterne, erfarne og praktiske skolemand, men også FDF, kirkebyggeri og den sønderjyske sag har nydt godt af hans arbejdskraft. Sit gamle seminarium har han stedse vist levende interesse, siden 1947 som medlem af bestyrelse og fra 1964 som repræsentantskabets formand.



## FRANTS HANSEN

f. 1916 på Frederiksberg, student 1935 fra Frederiksberg Gymnasium, lærereksamen KFUMs Seminarium 1939, årskurser DLH, faglærereksamen i historie. Ansat ved Københavns skolevæsen 1939-61. Rektor ved Frederiksberg Seminarium siden 1961. - KFUM-leder og -sekretær (Nørrebro 1944-48) og deltager i andet kirkeligt og socialt arbejde. Bestyrelsesmedlem i de københavnske aftenskolelæreres organisation 1952-56 og i Privatseminariernes Lærereforening 1967-68. Redaktør af »Fortsættelseskursus« 1954-56, af »Københavns Kommuneskole« 1956-61 og af »Dansk Seminarieblad« 1965-68. Medlem af Dansk Studiefonds repræsentantskab og Kristendomsundervisningskommissionen.

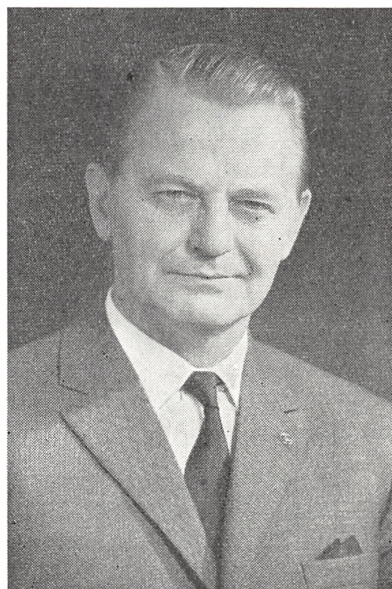

Repræsentantskabet var i denne tragiske situation så heldig i sin midte at have en skolemand, der besidder de samme værdifulde kvalifikationer, og siden 1964 har skoleinspektør *Johs. Nielsen* været repræsentantskabets formand.

Ved siden af institutionens repræsentantskab, underlagt denne, virker bestyrelsen for FS med skoleinspektør Erik Danielsen, København, som formand – og bestyrelsen for seminarium og studenterkursus i Hellerup, hvis formand 1964–69 var direktør, cand. polit. Carl Jensen, Gentofte.

## 60'ERNE

Som omtalt blev seminariet allerede sidst i fyrrerne næsten fordoblet, og knopskydningen i 1953 fritog ikke FS for nye kapacitetsovervejelser (selv om »datteren« voksede »moderen« over hovedet). De to seminariers selvstændighed til trods har der været og er stadig et intimt samarbejde både på bestyrelses- og repræsentantskabsplan og i det daglige rektorerne imellem om mangt og meget, ikke mindst når det gælder den administrative og pædagogiske planlægning.

I 1962 vedtog folketetinget en bemyndigelseslov, der gav seminarierne mulighed for begrænsninger i den obligatoriske fagrække, modsvaret af at den studerende fik flere liniefag og/eller pædagogisk speciale. Dette var første virkning af det ministerielle læreruddannelsesudvalg, som nedsattes i 1961, og som har forberedt den nye læreruddannelseslov af 1966.

Begge vore seminarier tog bemyndigelsen op etapevis, og de sidste 2–3 år har vi prøvekørt den nye uddannelses principper vedrørende liniefag og pædagogisk speciale, så langt som bemyndigelsen tillader, og det har i fællig givet gode erfaringer til det arbejde, vi nu går ind i.

FS begyndte i 1962 at udvide klassetallet, således at det tosporede seminarium fra 1966 blev tresporet, og de to sidste år er vi begyndt på det 4. spor, idet vi begyndte normalliniens afvikling med den sidste præparandklasse i 1966–67 og i stedet har optaget tre 1. studenterklasser.

Nu i 1969 har vi optaget en 1. årgang til den nye uddannelse på 120–130, og seminariets antal af lærerstuderende i jubilæumsåret er 380.

De 2–3 prøveår på den nye læreruddannelse, vore seminarier har haft, viste klart sammen med vore øvrige erfaringer og den særlige bygningsmæssige situation i Hellerup (som omtales i Kampmanns artikel), at udflytning af vore seminarier måtte overvejes, og repræsentantskabet gik ind i alvorlige over-



vejelser af futura. Et tremandsudvalg, bestående af direktør Carl Jensen, LRSagfører R. Prytz og direktør V. Schlütter, har foretaget grundige undersøgelser over de to seminariers fremtidige placeringsmuligheder, og resultatet forelægges repræsentantskabet i forbindelse med jubilæet. Vi får så se, om det ministerielle seminarieplanlægningsudvalgs prognoser og forslag slår igennem. For KFUMs Seminarium viser »glaskuglen« følgende 1984-profeti: Studenterkursus på Hartmannsvej og to nye seminarier i Københavns omegn, hvert med en kapacitet på 200 studerende pr. årgang.

## LIVET I 60'ERNE OG . . .

I 1960 videreførtes den gamle Jomsborg-tradition – alle elever på efterårstæвне nogle dage med foredrag, ture og kammeratliv – på den smukke, vel-egnede Sønderborg Idrætshøjskole (Jomsborg var blevet for småt hertil, men anvendtes – ligesom Gjorslev – til biologisk-geografisk ekskursionssted helt til 1967). SIH blev stedet for 6 dejlige stævner, men selv her kneb det efterhånden med pladsen, og med 3–400 deltagere var det tiden til at overveje nye former. De følgende 3 år havde vi meget vellykkede efterårskurser for afgangsklasserne – i Snoghøj og på Gymnastikhøjskolen i Viborg – med kurser i gruppepsykologi, lejrskole m. v. og paneldebatter samt ekskursioner til omegnens skoler og institutioner. Imedens havde de øvrige klasser andre ekskursioner eller praktik.

Den nye lovs intentioner og faste rammer peger i retning af, at fremtiden på dette felt mere bliver præget af flere ekskursioner i liniefag og pædagogiske specialer end af større fællesudflugter.

Andre fritidsaktiviteter trives forskelligt, alt efter årgangenes interesse herfor, seminarieidrætten synes dog at være kontinuerligt samlende. I en årrække løb interessen for lødigt moderne amatørteater videre, nu er det dramikken og den såkaldte »folkesang«, der samler interessen, men også studiekredse om litteratur, film og kunst har blomstret fint.

Pædagogiske arrangementer? Ja, de er ingenlunde aftaget, men går nu langt mere end før ind i det daglige arbejde som kurser, foredrag, ekskursioner, øvelsesuger etc., og vi har oplevet spændende ting her de seneste år.

I det hele taget har de lærerstuderendes interesse for aktivt at være med i udvalg og tilrettelæggelser været mærkbart stigende og uden nævneværdige kompetenceproblemer. Misteltenen her er de unges egne indbyrdes mere organisatoriske kommunikationsproblemer, som nu og da i kortere perioder kan virke

sporadisk lammende, men selve arbejdet på seminariet har ikke været berørt heraf, takket være lærerkollegiets udmærkede indbyrdes kommunikation – eller sagt mere jævnt: kollegerne, selv om vi nu er 50 – 20 faste og 30 deltidslærere – har et godt og loyalt samarbejde, der tillige er positivt overfor de studerendes medvirken, når de kan og vil, som f. eks. i stipendieordningen. Vi er derfor heller ikke nervøse for, men spændt interesserede overfor den nye ordnings tendenser, hvor de studerende gennem fællesudvalg, pædagogik- og praktikudvalg m. v. tænkes at skulle inddrages både i planlægnings- og vurderingsfasen – dog endnu ikke ved eksamensbordet.

Lidt kategorisk kunne man sige, at fra A. C.s oplyste enevælde er vi nået til en form for ledet demokrati, og spørgsmålet er, om de nye former betyder



*Teaterkredsen  
spiller Gorki (1964)*

demokratiets endelige gennembrud, og om i givet fald demokratiet, vi og de unge selv slår til overfor en sådan udfordring.

\*

Redaktøren af denne artikel føler sig ikke ganske kompetent til at være den, der giver det helt aktuelle rids af seminariets situation og giver derfor ordet til lærerrådets formand, lektor Poul Saxe – han har nu sin egen måde at tegne et tidsbillede på:

I 50'erne levede man i følelsen af »efterkrigstid«. Rent psykologisk slappede man endnu af oven på krigsårene, og selv »den kolde krig« affandt man sig med som en slags efterdønning af uvejret. Man byggede op (og byggede om!), man var stort set tilfreds med tilværelsen, som den var, blot man fik udbygget (og ombygget) de ydre rammer for privat- og samfundslivet. Den tilfredse og forholdsvis optimistiske (men måske også lidt kedelige?) stemning har Ribfjerg skildret i »Arkivet«. Den handler om ungdommen i det årti, hvor man blot så frem til »huset på Evighedsvej«.

På mange områder er hjulene kørt videre fra 50'erne og ind i 60'erne. Man prøver at gøre de ydre rammer endnu større og flottere end i 50'erne. Der produceres forbrugsgoder, ferierejser, skoler og seminarier og overhead-projectorer som aldrig før. Men opbygningen præges nu ikke af krigstidens bittert-sentimentale fællesskabsfølelse, men af den nøgternhed, der opstår ved konfrontationen med den fremtid, man ser vokse frem.

Man begynder at se læreruddannelsen – og seminariet – i en større sammenhæng; derfor tilpasses uddannelsen – og seminariet – til de nye vilkår. Der tilbydes flere muligheder i kombineret af fag og faggrupper; der prøves – i større eller mindre omfang – varierede undervisningsformer, periodevis udskiftning af det normerede skema med studieuge (»Jomsborg« er paradise lost!), større vægt på fagenes og uddannelsens problematik og målsætning, ikke blot om indholdet; derfor også større vægt på studieteknik, indføring i »at lære at lære«.

Alt dette kræver samarbejde og smidighed, og det kræver plads og penge. De sidste par ting kan man ikke uden videre stampe op af jorden, og derfor har den primære opgave her været at udnytte de givne rammer og pengemidler på bedst mulig måde og til det yderste, ja, bristefærdige.

For at løse disse opgaver – og flere til – har samarbejdet og smidigheden måttet yderligere styrkes og skærpes, både mellem bestyrelse og lærerkollegium, mellem lærerne indbyrdes og mellem lærerne og studerende; for øvrigt også de studerende imellem. Det kræver tid og kræfter.

Den problematik, der ligger i disse mange former for kommunikation (hvor den sidst nævnte form synes at rumme større vanskeligheder, end man skulle tro!) er et tydeligt tegn på, at 50'ernes arkiv-stemning er opgivet og Lonni og Karl-atmosfæren har bredt sig, til opgør og nyskaben. Der diskuteres og debatteres, der kritiseres og konstrueres, både om små og store opgaver, både i lærermøder, elevmøder og møder i samarbejdsudvalget. Endnu kan vi ikke sige, hvordan løsningen på problemerne vil komme til at se ud. Det kommer vi måske aldrig til at kunne sige. Problemdebatten vil måske vise sig at være permanent – og det vil måske tilmed vise sig at være frugtbar.

Er det *det* seminarium, der startede i 1919? De nuværende studerende vil måske synes, at der endnu er for meget 1919, og de tidligere seminarister vil måske synes, der er »solgt« alt for meget. Fremtiden vil vise, om vi formåede at holde balancen i kampen for ikke at synke tilbage til arkiv-stadiet og ikke blive blændet af Karls utopiske syner. Vi vil gerne kæmpe for at få et nyt hus, men det må ikke ligge på Evighedsvej. Jo, det må det forresten godt alligevel – hvis De forstår, hvad vi mener.

# Fra den ene ende til den anden

## 20'erne og 60'erne

v/ Aage Nielsen

Hvis man nu prøvede at finde ud af hvordan nogle elever fra begyndelsen af seminariets 50-årige tilværelse og nogle fra slutningen så på seminariets liv og arbejde, så måtte det da kunne blive et interessant materiale. Det var udgangspunktet.

Så blev der sendt spørgeskemaer ud til gamle elever fra 20'erne og fra (begyndelsen af) 60'erne, bagefter samledes man til drøftelse af resultaterne, og det hele blev suppleret med egne erfaringer og samtaler med andre tidligere elever. Resultatet er det følgende.

Det er selvfølgelig forenklet, så godt vi nu kunne. Modsigelser eller individuelle synspunkter måtte ikke dominere, og alligevel måtte det ikke blive for generaliserende eller rundslebte. — Lighed er måske lige så talende som forskel.

Her og der kan man nu ane lidt om den pædagogiske eller kulturhistoriske udvikling der har fundet sted fra det første årti til det sidste, men en større filosofisk overbygning kan disse linier ikke bære. Måske dog også de fleste læsere er mere interesseret i det lokale end i det almene.

### F a g e n e

Foruden det positive der blev sagt om dette punkt var der en del kritik og omtrent den samme fra de to grupper: der var for mange fag og — navnlig fremført fra 60'erne — for meget kendt stof; endvidere: de pædagogiske fag havde for få timer.

For en del må man sige at det lå i ord-



Aage Nielsen har været med »fra den ene ende til den anden«, både i 20'erne og i 60'erne. Seminarist hér i pionertiden, lærereksamen i 1924, medstifter af seminariesamfundet, med i den første styrelse og helt til 1948.

Vendte tilbage til seminariet som cand. mag. i dansk og engelsk i 1934 og fast ansattes i 1947. Den i år 70-årige seminarielæktor har været den mest moderne af os alle — i mange år som lærerrådets formand — når det gjaldt om, at seminariet skulle leve op til de nyeste strømninger i pædagogik og samfundsliv, men kritisk vurderet ud fra principper og livsholdning.

ningerne, i de officielle bestemmelser. Det interessante er nu at ved de to seminariereformer fra 30'erne og 50'erne og måske endnu mere ved den forestående, der træder i kraft i



august 1969, er udviklingen gået i retning af de studerendes ønsker — de synes altså at have været forud for deres tid. Med hensyn til de pædagogiske fag må man have i erindring den store udvikling der er foregået på dette felt, en udvikling der kun langsomt er trængt igennem i samfund og i skole: børnepsykologi, læseretardering, psykoanalyse o. m. a. var knap nok kendt i 20erne, og tænk på hvad der er sket indenfor forskning, udgivelse af lærebøger, uddannelse af fagfolk, ansættelse af skolepsykologer af forskellig slags o. s. v. — Med disse bemærkninger er det ikke meningen at frikende seminariet for mangler man med rette kunne kritisere indenfor de rammer der var givet det.

#### Arbejdsform

Her som andre steder er 60erne mere kritiske end 20erne, hvad man vel af flere grunde ville vente. Men selv fra dem meldes det at de fleste vist var nogenlunde tilfredse, stort set.

Utilfredsheden drejer sig bl. a. om at der var for meget terperi, for meget lektieoverhøring. Fra 60ernes gruppe ønsker de avancerede og de kritiske mere gruppearbejde og flere større skriftlige opgaver, mere ansvar lagt ud til de studerende. Gruppearbejde var vel knap nok kendt i 20erne; det er i stigende grad taget i brug på seminariet i den sidste halve snes år. M. h. t. store skriftlige arbejder («afhandlinger» o. l.) har det været en fornøjelse for seminariets lærere at se hvordan mange studerende kunne blive grebet af sådan en opgave og gøre et dygtigt og lærerigt arbejde med den; man kan høre en udtalelse fra en elev fra 20erne om at de færreste dengang kunne arbejde så selvstændigt og på et sådant niveau, og at undervisningen ikke var lagt an på at forberede til det. Lærere og studerende har stort set været enige om værdien af de store skriftlige arbejder, men ikke altid om balancen mellem dem og så det daglige regelmæssige arbejde.

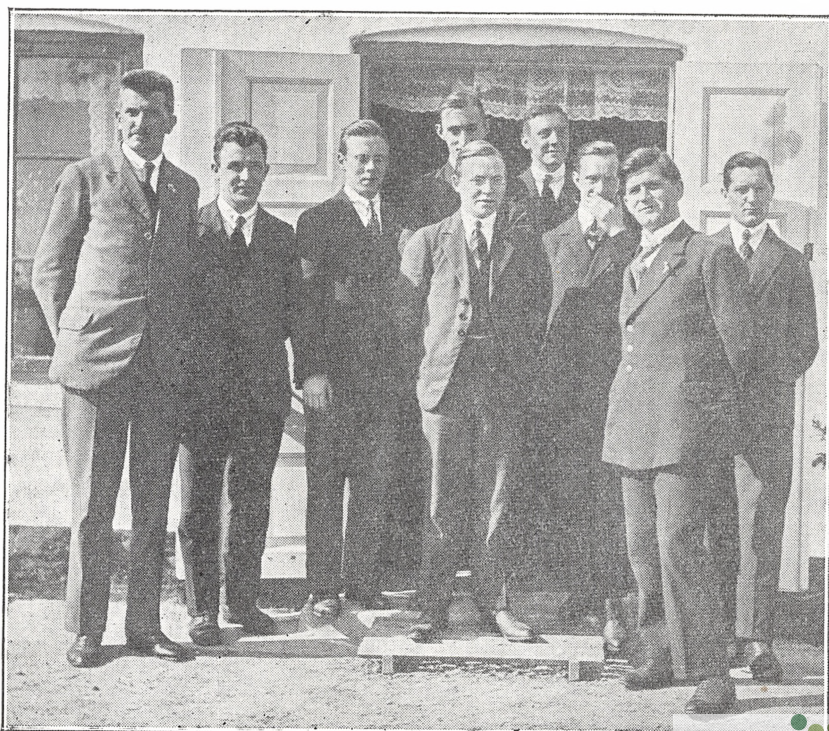

ARGANG 1923  
7 af 8 dimittender,  
»Fatter og Beck.

De studerende, igen navnlig i 60erne, kunne gennemgående ønske flere pædagogiske perspektiver, evt. metodiske vink o. l. ind i det faglige arbejde. Og i alle klasser har lærerne tilsvarende oplevet lydhørhed, oplagthed til drøftelse osv. når man kom ind på pædagogiske problemer eller erfaringer. Dette samspil mellem det faglige og det pædagogiske har altid været et vigtigt, men vanskeligt punkt. Grænsen for det pædagogiske sættes bl. a. af pensum, eksamen, lærerens erfaring og interesse, og af selve det at grænsen mellem faglærerens opgave og metodik-, praktik-, pædagogik- og psykologilærerens opgave ikke er så let at finde. — Også her gør skolens udvikling sig gældende: fra 20erne til 60erne har der været mere pædagogisk drøftelse, psykologiske synspunkter i stigende grad, reformer m. h. t. arbejdsmetoder og på næsten alle andre områder. I denne udvikling har seminarierne været med, snart foran, snart bagefter.

### Lærerne

Der synes at være enighed indenfor de to grupper om at lærerne stort set var dygtige og arbejdsomme og interesserede i deres fag; hvis man mødte det modsatte, følte det som undtagelser. Nogle var mere inspirerende, andre mere kedelige — som det jo plejer at være. På den negative side: (20erne) nogle for bundet af eksamensstoffet; (enkelte røster i 60erne) nogle steder en vis overfladiskhed eller frygt for at stille krav til de studerende.

Der er ikke megen typisk forskel på de to holds syn på lærerne, som det kommer frem i besvarelser og samtale. Det hænger utvivlsomt sammen med en i og for sig smuk diskretion: ingen skal hænges ud i et festskrift med navns nævnelse eller så man kan gætte sig frem til hvem det nu drejer sig om, og ingen skal fremhæves fremfor andre — fra 20erne danner dog forstander Alfred Chri-

stiansen en undtagelse i den sidste henseende.

Diskretion er en smuk egenskab, men den bidrager selvfølgelig ikke til at dette afsnit kan blive detaljeret eller eksemplificeret (eller pikant). Og efter artiklens idé kan der ikke være tale om en karakteristik af enkelte lærere, også af pladshensyn og fordi det væsentlig drejer sig om kun to elevårgange.

Diskretion, sommetider strækkende sig til overbærenhed, plejer forøvrigt at karakterisere samtaler mellem seminariets lærere og studerende om andre lærere; fra begge sider. Ligesom kritik fra de studerendes side plejer at fremkomme i en urban og forstående form. Det skal nævnes her med stor påskønnelse.

### Seminariets »atmosfære«

Flertallet: Lærernes forhold til de studerende var stort set godt; man interesserede sig for hinanden som medmennesker, én siger at der var et trykt og uhøjtideligt fællesskab. Enkelte følte at der var for stor afstand mellem lærere og studerende.

M. h. t. »det kristelige indslag« er der en tydelig forskel. I 20erne havde nogle af seminariets arrangementer et vist KFUM-præg. Det var jo KFUMs store tid, og en stor del af eleverne var med i den kristelige ungdomsbevægelse (betydeligt flere end i 60erne). Det nævnes dog af flere at det ikke føltes som et tryk for elever af en anden observans. — Dette særlige KFUM-præg er senere forsvundet.

Ved morgensangen i 20erne blev der ofte læst op af en andagtsbog og sunget en salme og ofte bedt en bøn (fadervor). I slutningen af 60erne har morgensangen efter flere eksperimenter følgende karakter: hver dag en salme eller (sjældnere) en sang efter højskolesangbogen, desuden: mandag musik, tirsdag og fredag kort tale om vekslende emner ved lærer eller (desværre sjældent) studerende, onsdag rektor om lokale eller pædagogiske problemer, torsdag ekstra sang, lørdag

teksten der skal prædikes over næste dag. — Tilslutning til morgensang altid frivilligt, relativt langt større tilslutning i 20erne end i 60erne.

Der går en tydelig linie gennem de to sidste afsnit. Nogle vil kalde det en nedadgående linie, andre vil kalde det en god udvikling. En hel del læsere vil vel kalde det en uundgåelig udvikling parallel med tilbagegangen i kirkegang, i ungdomsbevægelsen, m. h. t. skolens morgensang m. m. Få eller ingen på seminariet vil ønske en tilbagevenden til 20ernes former, teologi, udtryksmåde o. s. v. Vi ønsker ikke tilbagevenden eller stilstand, men mange af os længes efter fornyelse, uden at vi kan sige, hvordan vi venter den.

Til sidst et par detaljer: i 20erne (og indtil o. 1950) var seminariet jo mandeseminarium; de få fællesarrangementer med pigeseminarierne Zahle og Femmer var særlige oplevelser (en fjern fortid!). — Fra 20erne siger én: »Vi gik ud i skolens dagligliv med høje idealer og store forventninger«. Mon ikke det gælder mange alle 50 år igennem, selvom man de senere årtier vel ville udtrykke det noget anderledes. Her er et konstant problem: Seminariet skal indstille de studerende på at der er meget at reformere og forbedre i skolen, især i en tid med store og hastige forandringer på mange områder, men det skal også bidrage til at de får en realistisk og nøgtern indstilling, at ikke overgangen fra seminarium til skole skal være for stort et chok; en vanskelig dobbelttopgave.

### Fritidsarrangementer

Der synes stort set at være enighed om at fritidsarrangementerne var af passende omfang. — En forskel ligger der i at de studerende i stigende grad har taget del i planlægningen, eller ordnet det hele selv. Dans blev indført o. 1950 og har mere og mere præget de studerendes arrangementer, i de

senere år som regel med (hvad vi ældre ville kalde) meget højrestede orkestre.

I de første 30—40 år af seminariets liv var efterårsstævnet på »Jomsborg« et højdepunkt. Efterhånden blev man for mange og måtte flytte til forskellige højskoler, mange fra 60erne vil med glæde tænke tilbage på Sønderborg. Jomsborg blev så brugt til lejrskole, indtil for nylig med Paul Beck som chef. — Å propos Jomsborg: i mange år cyklede man derop, så kom en periode med store busser, og de sidste år dominerer privatbiler — et ganske interessant vidnesbyrd om udviklingen.

Mange af de mere specielle arrangementer har skiftet gennem årene, efter hjemlige kræfter og interesser. Omkring 1960 havde vi således hvert år en aktiv teaterkreds der arrangerede skuespil en gang i skoleåret, udmærkede og i hvert fald på et meget højere niveau end de sketches eller revyer man kunne svinge sig op til i 20erne; de sidste var dog måske »sjovere« ved det at de drejede sig om os selv.

### De studerende, statistisk set

I 20erne var meget rundt regnet halvdelen fra provinsen, i 60erne ikke nær så stor en procentdel.

M. h. t. gennemsnitsalder er billedet ikke klart. De fleste var selvfølgelig o. 20, men årene igennem var en ikke ringe del noget ældre, som havde været i praktisk arbejde eller kom fra en anden studieform. I 50erne og 60erne havde en del undervist et år (lærermangelen!). — En forholdsvis stor procentdel var lærerbørn.

På ét punkt var der stor forskel på de to årtier som det her mest drejer sig om: I 20erne var det at være gift en sjældenhed, måske gennemsnitlig én af hver klasse. I 60erne var det mest almindelige vel 2—3 gifte i begyndelsen af studiet og o. en halv



1962. Et af dimittendholdene. 4n.

snes ved slutningen, selvfølgelig med mange udsving op og ned.

De studerende, økonomisk set

På dette punkt er der også stor forskel. Fra 60erne meldes: »nogle havde en svag økonomi«, »en del havde gæld efter seminariet« o.l. Men fra 20erne: »stramme eller dårlige økonomiske forhold«, »situationen grænsede til armod«, »for ikke at støde nogen spurgt man ikke om den økonomiske situation«. Nogle vil mene at de sidste udtalelser måske er lidt dramatiserede, men det er vitterligt at der ofte var tale om en sparsommelighed og nøjsomhed som kun få i 60erne (heldigvis) har været tvunget til.

Stipendierne i 20erne var på små beløb, men dog stigende med årene — til 300 kr. i sidste klasse! Der var ganske anderledes stipendier og lånemuligheder i 60erne, især på grund af Ungdommens Uddannelsesfond.

I 20erne var det svært at få fritidsarbejde, i 60erne har betydeligt over halvdelen noget fritidsarbejde, om ikke andet så lidt lektiehjælp, og mon ikke omkring halvdelen ar-

bejder en del af sommerferien (nogle for så at rejse i den anden del)?

De studerendes forhold til arbejdet

M. h. t. fremmødet synes der at være en mindre forskel, til gunst for 20erne.

Arbejdsindsatsen synes også at have været noget bedre dengang. Hvis det er rigtigt, hænger det måske sammen med at der i (50erne og ) 60erne har været en friere arbejdsform med mindre »kontrol« og med en del fag uden eksamen. Mange skriftlige arbejder i 60erne tog dog interessen fangen og førte til gode resultater.

Hvis jeg (Aage Nielsen) må opløfte min røst, har jeg lyst til at sige at de mere moderne og selvstændige arbejdsformer i de sidste 10—20 år har været medvirkende til at mange studerende har kunnet klare fx individuelt, evt. selvvalgt arbejde, foredrag og ikke mindst (som nævnt) skriftlige arbejder som man gennemgående ikke kunne klare (eller ikke tænkte på) i 20erne. Måske er det så gået ud over grundigheden fra den

ældre periode. Summa summarum bliver da måske at der ikke er blevet arbejdet mindre, men *anderledes* — og at der endnu er meget at overveje og forbedre.

Med vores spørgsmål til de to hold har vi prøvet at få indtryk af hvor meget der sådan gennemgående arbejdedes (læstes) fagligt udover hvad seminariet »forlangte«. Det synes i begge tiår ikke at være ret meget; med undtagelser, selvfølgelig. — Man må sige at seminarieordningen ikke i særlig grad begunstigede sådant frivilligt arbejde, tværtimod. Og så må man sætte sit håb til den nye seminarieordning, hvor der bliver færre fag, færre timer på seminariet, mere vægt på individuelt arbejde, en bedre eksamensordning, hvor hukkommelsesviden trænges noget tilbage og hvor der lægges tilsvarende større vægt på forståelse, vurderingsevne, perspektiv og evne til at anvende det lærte.

#### K a m m e r a t s k a b e t

Begge grupper melder at kammeratskabet stort set var godt. (Som et kuriosum, mærkeligt nu i 60erne, kan nævnes at de nye i 20erne i mange tilfælde sagde De til de ældre i klassen eller til kammerater i de andre klasser, indtil der havde været dusfest. Dusfesten har så holdt sig næsten et halvt århundrede, længe efter at meningen med navnet måtte forklares hvert år.)

Fra begge årtier meldes om kammeratlige fritidssammenkomster, for flere eller færre, mere eller mindre åbne for udenforstående. I disse henseender synes der ikke at være nogen typisk forskel gennem årene, kun den forskel der skabtes af de forskellige klassers trang til samvær og det mål af initiativ der var tilstede.

Det kunne være interessant at få et indtryk af om samtaleemnerne dengang og nu har lignet hinanden. Den slags ting er det selvfølgelig svært at få frem, og det tilhører

vel også privatlivets fred. En typisk forskel kan dog nævnes: Fremtidsmulighederne drøftedes mere og på en anden måde i 20erne, hvor det var svært at få stilling. Én havde fået det svar af Københavns skoledirektør: »Vi har Muslingskallen fuld af folk der vil ind ved skolevæsenet«. Det var andre tider!

\*

De gamle elever der har undervist nogle år vil have oplevet hvor forskellige skoleklasser tit er. Det gælder også seminarieklasser — et emne for stadig undren og stadige samtaler på lærerværelset.

Det er bl. a. derfor en håbløs opgave at prøve at give et tilfredsstillende billede af lærerstuderende fra to tiår, og mere eller mindre årene derimellem. De læsere der kender seminariet indefra vil formodentlig tit nikke genkendende, men vel også sommetider tænke: (helt) sådan oplevede vi det ikke.

O. K., men med tidernes skiften, med de personlige forandringer, ja, med de nye træk fremtiden vil bringe ind i billedet, bl. a. fortsættelsen af det nye der allerede er kommet til i slutningen af 60erne, og som der ikke har kunnet tages særligt hensyn til i denne artikel... med alt det er og bliver der en fælles problematik, også fælles for seminarium og skole. Der tænkes på den opgave at få samvær og arbejde præget af sans for det væsentlige, af retsindighed og ærlighed, af ansvarsfølelse og samarbejdsvilje, af dybde og perspektiv i det faglige arbejde og af godt humør.

Når vi ser tilbage, må mange af os bøje hovedet og erkende at vi ikke slog til overfor denne opgave (jf. et og andet i denne artikel). Men vigtigere er det vel at løfte hovedet og prøve at gøre det bedre, på seminarium og i skole.

»Der er intet der kan hjælpe os uden grundsandhedernes triumf« (Emerson).

*Aage Nielsen.*

# Hellerup Seminarium 1953 — 1969

*Tage Kampmann*

## *Begyndelsen*

I vinteren 1952/53 var lærermangelen blevet endnu mere følelig end tidligere. De store årgange fra 40'erne var kommet i skole, og antallet af nyuddannede lærere havde ikke fulgt trit med væksten i børnetallet, således at man kunne konstatere at mangle i hvert fald omkring 1000 lærere. Der var i de foregående år taget skridt til at imødegå problemerne. I 1947 havde man forsøgsvis indført den 2½-årige studenteruddannelse, og i skoleåret 1947/48 udsendte man for første gang seminarieelever som vikarer en enkelt måned. Denne vikarudsendelse var i begyndelsen af 50'erne blevet til 2 måneder, og på seminarierne følte man den som et grumt indgreb i det daglige arbejde (man bedes betænke situationen i 60'erne!), men trods de foretagne bestræbelser var man ikke kommet lærermangelen til livs, men regnede med at kunne magte situationen i løbet af de følgende 3—4 år. Denne anskuelse har i øvrigt de skiftende ministre haft lige siden, og foreløbig har ingen beregninger passet. Undervisningsminister Flemming Hvidberg udsendte i efteråret 1952 en indtrængende opfordring til alle seminarier om at udbygge deres virksomhed, således at man kunne komme lærermangelen til livs. Et seminarium bestod på den tid normalt af 4 klasser + 1 præp. klasse og hertil var på enkelte seminarier knyttet en studenterlinie. Denne sidste fandtes på de københavnske seminarier og på ganske få provinseminarier. Vi havde 18 seminarier i landet (i dag har vi 29) i 1949, som alle var små institutioner med 150 til 200 elever, og lærerproduktionen lå på ca. 600 om året.

Man forstår udviklingen, når man ved, at der i år uddannedes ca. 3500 nye lærere og lærerinder, og seminariernes elevtal er i dag på 3—800.

KFUM's Seminariums bestyrelse modtog som andre ministerens kraftige opfordring til udvidelse, men af pladmæssige grunde kunne man ikke på seminariet på Nylandsvej skaffe plads til flere. Imidlertid havde man hvert år mange ansøgere, og man måtte af pladsgrunde afvise talrige. En af seminariets lærere, som også var lærer i Gentofte kommune, overlærer cand. mag. Kai Kristiansson, fik den tanke, at man kunne etablere en »filial« af seminariet i Gentofte kommune, og han gik til seminarieforsøger Aage Nørfelt med idéen. Denne blev optaget af tanken, forelagde den for seminariets forretningsudvalg, og dette gik aktivt ind for idéen. Man så sig om efter et sted at være og fandt frem til, at Teknisk skole i Hellerup stod delvis tom om dagen, og at der her altså var muligheder for at etablere nogle klasser. Derpå optog man forhandlinger med Gentofte kommune, dets skolevæsen repræsenteret ved skoledirektør Martin Lauritzen (gammel elev fra KFUM's Seminarium) og med bestyrelsen fra Teknisk Selskab i Gentofte kommune. Alle disse forhandlinger gennemførtes med held, og i begyndelsen af februar 1953 tegnede der sig et billede af mulighederne. Seminariets bestyrelse samledes til møde den 17. februar og konfirmerede planerne, som allerede havde været ventileret i undervisningsministeriet, og også der havde man set på udformningen med en positiv indstilling, men man havde forlangt, at der skulle oprettes et selvstændigt



seminarium med egen pædagogisk ledelse, som havde det fulde ansvar. Konklusionen blev altså, at man oprettede et nyt seminarium med egen forstander, men med samme bestyrelse og forretningsudvalg som det gamle seminarium, og de to seminarier skulle have et særligt nært samarbejde i kraft af den specielle udgangsposition. Navnet på seminarieret voldte visse kvaler, for man ville naturligvis nødigt give afkald på det oprindelige navn, og man enedes derfor om, at de to seminarier skulle hedde henholdsvis KFUM's Seminarium, Frederiksberg-afdeling, og KFUM's Seminarium, Hellerup-afdeling. Til forstander for det nye seminarium valgtes undertegnede, som siden 1946 havde været lærer på det gamle seminarium i regning og matematik.

Foråret 1953 gik med at udforme de nærmere detaljer omkring etableringen af seminarieret, og man oprettede en »lyn«-præp., så at man kunne have tilstrækkeligt udvalg til oprettelse af en 1. klasse hvert sted. I slutningen af juni 1953 havde man efter bestået optagelsesprøve 3 nye klasser parat til at begynde i Hellerup, nemlig en Is, en In og en præparandklasse, og man havde ansat lærere til at gennemføre arbejdet. Vi var det første år kun 3 faste lærere. Foruden mig ansattes frøken Annelise Nordentoft og hr. Vagn Frederiksen, og resten af timerne læstes af del-

tidslærere, hvoraf en hel del senere er blevet faste seminarielærere. Endvidere blev der lagt vægt på, at lærerne tidligere havde beskæftiget sig med læreruddannelse, hvilket gjaldt de fleste af dem. Jeg erindrer endnu min første skemalægning for seminarieret. Det tog nøjagtigt 2 timer! — Det kan det ikke gøres på i dag.

### *Indvielsen*

17. august 1953 indviedes seminarieret med stort opbud af officielle gæster, lærerne og de nye elever. Alle var nye undtagen jeg, og jeg må indrømme, at det var med meget mærkelige følelser, jeg begyndte min gerning her. Jeg følte mig som »Palle alene i verden«, men heldigvis havde jeg min gamle foresatte, Aage Nørfelt, at støtte mig til i den kommende tid, og det var jeg tit taknemmelig for. Ved indvielsen talte departementschef A. Michelsen fra undervisningsministeriet, idet undervisningsministeren i sidste øjeblik var blevet forhindret, derpå bestyrelsens formand gennem mange år, rektor F. Bøgh, hvem vi på seminarieret skylder meget, og som altid har fulgt vort arbejde med levende interesse, og jeg holdt så min »tiltrædelsesprædiken«. Unge Akademikeres Kor under ledelse af vor sanglærer Sv. G. Asmussen sang smukt og klangfuldt ved højtideligheden, og bagefter samledes vi i nr. 2 — foredragssalen — til en tvangfri reception, hvor ordet var frit, og hvor mange hilsner blev bragt. Samme dag skrev vi skema for det nye år, og den 18. august tog det normale år sin begyndelse.

HELLERUP SEMINARIUM  
Hartmannsvej 22

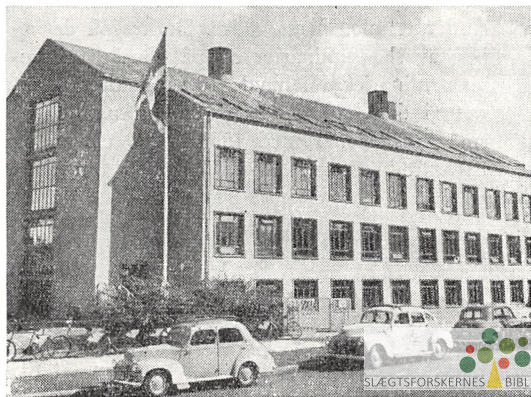

### *Det nye og traditionen*

Det var klart, at det nye seminarium skulle drives efter de samme retningslinier, som lå til grund for det oprindelige KFUM's Seminarium. Dette kan næppe udtrykkes kortere, end det er sket i seminariets program, og dette skal derfor citeres: »Seminariet ser det som sin opgave på grundlag af de for læreruddannelsen gældende bestemmelser at give deres elever den fornødne faglige uddannelse, at tilstræbe en personlig udvikling og gennem den daglige undervisning og seminariets fritidsliv at stille dem over for det kristne livssyn i overensstemmelse med den danske folkekirkes lære og den danske folkeskoles opdragelsesgrundlag.« — Hver tid og hvert menneske må finde sin form, men dette grundlag var og er seminariets idémæssige grundlag. Derfor er det et privatseminarium, og på dette område skal det vise, om det kan lykkes at skabe noget værdifuldt. Om det er lykkedes, skal jeg lade andre afgøre. Ikke blot over for seminariets »linie« følte vi os forpligtede over for traditionen, men mange af de skikke, som man havde gennemført på Frederiksberg og været glade for der, overførtes uden videre til Hellerup. Jomsborg-turen, som senere blev til Borrevejle-turen, er en meget gammel tradition tilbage til begyndelsen af 20'erne. Den har vi gennemført hvert år med stadig succes og med de problemer, som nu engang knytter sig til at tage på tur med ca. 200 unge mennesker af »mange køn«. Vinterskovturen gennemførte vi de første år, men denne idé holdt ikke, og den er — heldigvis — afskaffet, for det var nu altid så koldt. Jomsborgaftenen med gentagelsen af de bedste numre fra underholdningen har vi holdt fast ved og har hvert år samlet en beundrende forældreskare m. fl.

Men mest håber vi naturligvis at have bevaret traditionen gennem det daglige arbejde i timerne. Det er vort håb, at man gennem



*Forstander Kampmann holder trontalen*

undervisningen lejlighedsvis har mødt mennesker, som ud fra deres livssyn og tro har kunnet give mere, end der stod i lærebøgerne, og som har kunnet give hverdagen evigheds dybder. Ved sammenkomster med gamle elever og ved jubilæer har gamle elever fra KFUM's Seminarium altid givet udtryk for taknemmelighed for det, som de modtog uden for den egentlige undervisning, og ofte er der lagt vægt på, at netop disse imponerabilitier var det væsentlige i deres uddannelsestid. Må det være vort håb, at dette også vil blive sagt, når vi engang bliver gamle nok til at fejre jubilæer. Samtidig må man også gerne takke for det, man lærte på seminariet, for det har forhåbentlig også betydet noget, men forbavsende sjældent er det dette, som nævnes i talerne og samtalerne.

I denne forbindelse skal det afsluttende bemærkes, at vi fortsat føler os forpligtede på det, som »de gamle« efterlod os, også selv om vi har været med til at bygge noget nyt op.

### *Uddannelsen*

I denne sammenhæng skal læreruddannelsen som sådan ikke være genstand for en nærmere omtale. Men det kan vel være rimeligt



at pege på et par områder, hvor vi har forsøgt os med nye ting. Vi hører til de første seminarier, som indførte særundervisning (nu specialundervisning) som liniefag, og jeg tror at kunne sige, at dette har været succes. Ikke få har også ved seminariets hjælp opnået autorisation som ordblindepædagoger. Vore frilæsningshold har — synes vi da selv — fået tilbudt et righoldigt repertoire strækkende sig fra filosofi over teaterforståelse til skolekøkken for ungarke m. fl. Hvert år har vi kunnet opfylde et meget stort antal ønsker, og rekorden for et år er 15 forskellige hold. Som regel er det også lykkedes for os at tilbyde mange liniefagsmuligheder, og de fleste har kunnet få deres første ønske opfyldt. I 1962 vedtoges bemyndigelsesloven, som giver seminarierne mulighed for at foretage ændringer i den bestående uddannelse, og vi påbegyndte allerede arbejdet efter den nye lov i sommeren 1962 og indførte her den omtalte »linie 8« = linieuddannelse for undervisning i 8. og 9. kl. (+ 10. kl.), og nu har alle vore elever mulighed for at bortvælge én eller flere faggrupper, hvorved de kan opnå ét eller to liniefag foruden det obligatoriske liniefag. Om det er lykkedes os at finde tidssvarende arbejdsformer, får stå hen til andres besvarelse, men det er i hvert fald sikkert, at vi alle har arbejdet meget på at forny os i vor arbejdsform, og selv om vi stadig famler, er det forhåbentlig lykkedes os at finde variationer, som skaber mere aktivitet og selvvirksomhed i det daglige arbejde. At den store klassekvotient på seminarierne ikke er befordrende for utraditionelt arbejde, er indlysende, men på de små hold kan det og må det lykkes.

I årene fra 1963 og fremad har seminarierne udnyttet bemyndigelsesloven fra 1962 i stadig stigende grad, og især på studenterlinien har vi udbygget uddannelsen, således at den i strukturen er blevet i overensstemmelse med

den i 1966 vedtagne nye lov om læreruddannelse. De lærerstuderende kan nu vælge 2 liniefag uafhængigt af hinanden og hertil et pædagogisk speciale — nøjagtig som strukturen i 66-loven. Der er kun de forskelle mellem de to uddannelser, som ligger i lovenes grundholdninger: 54-lovens eksamensfrihed i en række fag med den deraf følgende mødepligt og mange skriftlige opgaver over for den nye lovs større frihed i uddannelsen mod genindførelse af eksamen. Vedtagelsen af den nye lov medførte også, at vi skulle til at afvikle den gamle lov, og i 1965 optog vi for sidste gang præparander, og vi dimitterer derfor det sidste hold 4-årige i 1970. I 1966 optog vi for første gang 3 studenterklasser — en årgang på ca. 100 studerende — og vi vil i 1969 og 1970 dimittere ca. 150 nye lærere og lærerinder. I 1969 dimitterer Hellerup Seminarium nr. 1000, et resultat nået på 16 år. Det fortæller noget om seminariernes kapacitet i vore dage.

I samme periode er lærerpersonalet blevet udbygget, og vi har i mange år haft faste lærere i alle fag, og kun et beskedent antal timer læses af timelærere. Ved seminarierne er beskæftiget 32 fuldtidslærere og 18 timelærere, og ca. 90 % af timerne læses af de faste lærere. Personalemæssigt og uddannelsesmæssigt er alt således rede til at påbegynde arbejdet 1. august 1969, når den nye lov træder i kraft, men endnu en faktor er uomtalt, og denne er rammen om vort arbejde.

### *Bygningen*

I 1964 lykkedes det for os at blive ejer af den nu nedlagte tekniske skole, og samtidig blev Gentofte Studenterkursus oprettet i bygningsfællesskab med os. Samtidig forærede Gentofte kommune os nabogrunden med henblik på en snarlig udvidelse. Vi engagerede hurtigt arkitekt, byggeudvalg nedsattes, og vi stillede os i kø for at få del i den rationerede byggekvote. Der udarbejdedes flere skitse-

projekter, men ingen af dem fandt nåde for kommunens skrappe byggevedtægter, for hvordan vi end vendte og drejede os, kunne vi ikke komme ned på den bebyggelsesgrad, som forlangtes. Endelig lykkedes det i 1967 at få et projekt godkendt hos de lokale bygge-myndigheder, vi kom på finansloven, og undervisningsministeriet godkendte det efterhånden noget skrabe projekt. Men mistel-tenen var ikke taget i ed. Boligministeriet kasserede projektet med den motivering, at der ikke var parkeringspladser nok til de studerendes biler. Så gav vi op! Vi kunne og ville ikke beskære projektet yderligere, og vi måtte endnu engang erindre om, at byg-ningen ikke var bygget til seminarium. Vi havde i 15 år klaret os med interimistiske faglokaler, vi havde allerede bygget en klasse-pavillon med 4 lokaler til aflastning, og vi måtte derfor have en langtidsløsning.

Denne har vi endnu ikke fået, men det står klart for os, at vi ikke kan blive på Hart-mannsvej længere end højst nødvendigt. For at klare dagen og vejen har vi i sommeren 1968 bygget endnu en klassepavillon med 6 lokaler, og så kan vi klare os med skindet på næsen et par år, men heller ikke længere.

Vi går altså ind i en ny læreruddannelses-epoke med store problemer foran os, men også med kræfter til at løse dem. Vi har et godt og stabilt lærerkorps, vi har god tilgang af studerende, men vi har ikke nok at have disse i. Ved institutionens 50 års jubilæum står vi altså med mange uløste problemer, og det skal ingen hemmelighed være, at jeg godt kunne tænke mig en rolig periode efter 16 års ekspansion, 16 spændende år ganske vist, men på et eller andet tidspunkt synes uro og spæn-ding at skulle løje af, og det måtte gerne være snart.

*Tage Kampmann.*

*Glade indviere: Bøgh - Kampmann - Nørfelt*

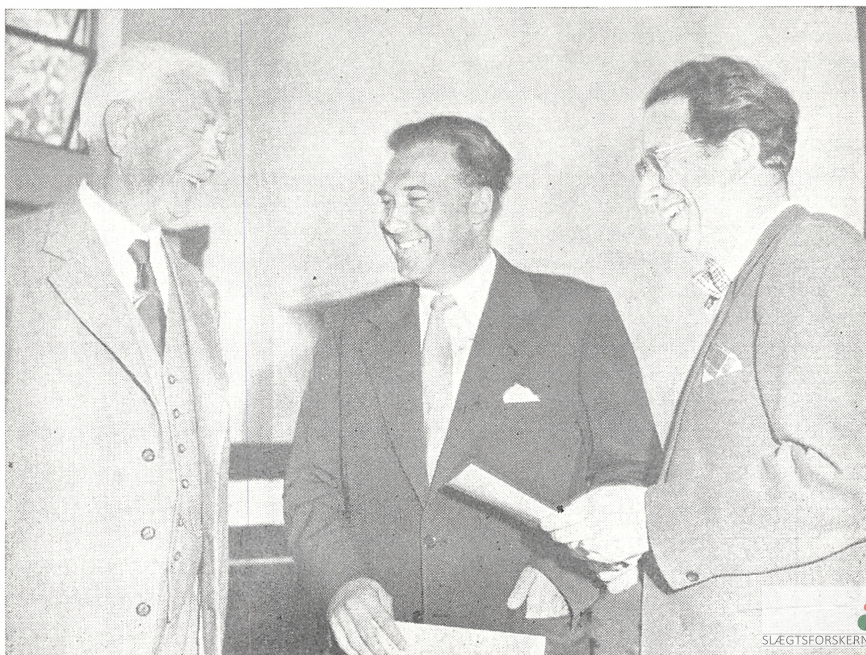

# Gentofte Studenterkursus

*Tage Bülow-Hansen*

GENTOFTE STUDENTERKURSUS blev oprettet i sommeren 1964 under samme bestyrelse som Hellerup Seminarium; dermed havde institutionen skudt et nyt skud på stammen, der hidtil havde holdt sig til læreruddannelsen, og ingen havde vel tænkt på, at det nogen sinde skulle blive anderledes. Kursus kom således ind som et nyt element, også som en repræsentant, der hidtil har stået for en skoleform, hvis idealer og læreruddannelse — i hvert fald tilsyneladende — adskilte sig meget fra folkeskolens. Det viste sig nu meget hurtigt, at barrieren netop var tilsyneladende, og at de to skoler kunne trives godt ved hinandens side.

Problemfrit har det selvfølgelig ikke været. Navnlig pladsspørgsmålet har krævet både tilrettelægning og påpasselighed, men opførelse af to pavilloner har klaret det værste pres. Det har vist sig, at det lærerfællesskab, som var en nødvendighed i begyndelsen, og som selvfølgelig var en værdi ved starten af den nye skole, ikke blev noget varigt i særligt stort omfang. Skolerne har nu stort set deres egne lærere, og det kan jo heller ikke nægtes, at den, der skal virke to steder, får et urimeligt stort antal lærermøder og andre almene skoleaktiviteter at være forpligtet på.

Efter to års forløb kunne kursus dimittere 45 studenter. Allerede året efter var tallet betydeligt større, og i øjeblikket er dimittendeholdene på ca. 80. Det vil sige, at kapaciteten er maksimalt udnyttet: hvert år oprettes 3 nysproglige og 2 matematisk-fysiske hold, hvilket vil sige, at der optages 140 elever. Kursus vil gerne oprette klasser på både samfundsfaglig og naturfaglig linje, men for tiden er der ikke plads til sådanne eksperimenter.

Institutionen skylder Gentofte kommune stor tak for den indsats, der blev gjort ved kursus' start og siden hen. Uden den økonomiske støtte herfra kunne vi ikke have udbygget vore samlinger til så høj en standard, som vi har, men netop her havde vi et godt grundlag for en virkelig lødig undervisning. Ligeså skabtes her grundlaget for et frit lærebogsvalg — en anden af betingelserne for undervisningens lødighed. Mest priser vi dog kommunen for, at den ikke dermed anså sin opgave for afsluttet, men besluttede årligt at stille et antal fripladser til rådighed for elever, der blot skulle opfylde én betingelse: de skulle bo i kommunen. Trods opfordringer er det ikke lykkedes at få nogen af nabokommunerne til at skabe lige så gode betingelser for deres unge, der er elever på kursus.

Hos de centrale myndigheder mødte vi ikke nogen absolut eller overstrømmende glæde over det initiativ, der lå bag oprettelsen, men det viste sig hurtigt, at der var brug for kursus. Allerede ved samme skoleårs start oprettede staten et kursus, der senere som Toftegårds Statskursus til Studentereksamen har udviklet sig til en kapacitet, der langt overgår Gentoftes.

Kursus' start faldt sammen med påbegyndelsen af det nye gymnasium, der byggede på den såkaldte røde betænkning. Det gav selvfølgelig ekstra vanskeligheder at skulle begynde med et indhold, som ingen endnu kunne overskue. Det var en udfordring, og det gav en spænding, som nok skulle holde os levende i arbejdet. Men det viste sig hurtigt, at denne forandring kun var begyndelsen til et konstant opretholdt krav om at tænke undervisningssituationen igennem påny. Gen-

tofte Studenterkursus har i det små søgt at deltage i dette arbejde. Mest tydeligt viser det sig ved, at kursus i øjeblikket har et forsøg løbende med koncentration af undervisningen i kemi.

Var situationen således broget, da kursus startede, er den ikke blevet mindre uoverskuelig siden. Al uddannelse er under revision, nye former opstår til afprøvning, gamle glider ud, og for den, der prøver at tænke lidt over, hvordan skole- og uddannelsesbilledet vil se ud om nogle år, er der nok at studere på, før han begynder at formulere sine ønsker eller forventninger.

Hvis man ser bort fra alt det fjottedede, som løber med i det studenteroprør, der med god grund går hen over vores lille land i øjeblikket (og det er det eneste, jeg har noget ordentligt kendskab til), er der jo givetvis en sund grundstamme i den udvikling, der er i gang. Kravene til undervisningen bliver formuleret klarere og mere målbevidst, end da vi selv var i maskinen. Jeg vil gerne parentetisk bemærke, at jeg ikke føler mig mindre værdig af den grund; vi havde såmænd de samme ønsker, og jeg vil vove den påstand, at hvis vi ikke i de sidste 15 år havde fået en økonomisk udvikling i samfundet, der uden saglig motivering og uden forberedelse har givet unge mennesker mange penge mellem hænder, havde vi heller ikke haft noget studenteroprør og for den sags skyld heller ikke noget hash-problem. Hvis denne påstand er rigtig, må de nyformulerede krav betragtes ud fra en lidt anderledes synsvinkel, end det sker i de meddelelsesmedier, hvis grundlov bestemmes mere af sensationen end af det længere, saglige perspektiv.

Det første krav hedder opdragelse til selvstændighed. Det er et godt og særdeles velgrundet krav; det kan næppe nægtes, at danske skoler ikke har lagt overvældende vægt på denne side af opdragelsen, og det har



Rektor *Tage Bülow-Hansen*, f. 7/11 1916, student fra Viborg Katedralskole 1936. Cand. mag. 1945 i dansk, kristendomskundskab og gymnastik. Timelærer v. Roskilde Katedralskole, adjunkt og lektor ved Gentofte Statsskole til 1964, da han blev rektor for Gentofte Studenterkursus.

Medarbejder ved Kristeligt Dagblad 1946–52, redaktør af Gymnasieskolen 1960–64. Medlem af bestyrelsen for Gymnasieskolernes Religionslærerforening 1951, formand fra 1959. Formand for Samrådet af faglige foreninger indenfor GL. M. a. Kristendomsundervisningskommissionen. Udgiver af lærebøger i dansk og i religion. Medlem af KFUMs Seminariums bestyrelse 1962–64.

kostet adskillige af os mange kræfter at lære at holde en tale eller vælge mellem forskellige fortolkninger, hvad enten det drejer sig om en litterær tekst eller et dybere livsanskuelsesproblem. Men når man kommer til en dybere fortolkning af, hvilken form denne selvstændighedsopdragelse skal have, bliver vi ladt i stikken. Nogle mener, at det udelukkende drejer sig om skoleformen, andre, at eleven må vælge sine fag selv, og atter andre vil lade eleven bestemme undervisningen og dens resultater.

Den tilværelsesform, der praktiseres i skolerne, er i høj grad præget af autoritet. Det er en gammel arv, og det er ikke sådan at



Direktør, cand. polit. *Carl Jensen*. Formand for Hellerup Seminarium og Gentofte Studenterkursus 1964–69.

Som medlem af KFUMs Seminariums bestyrelse og forretningsudvalg siden 1954 og med sin nære tilknytning til Gentofte kommune, bl. a. som skolekommissionsmedlem, havde Carl Jensen særlige forudsætninger for at medvirke til overtagelsen af Hartmannsvej 22 og oprettelsen af studenterkurset.

Som formand for repræsentantskabets 3-mands udvalg har han ydet sin del til planlægningen af institutionens fremtid i 70'erne.

slippe fri af nedarvet skik. Men lad os se på, om det skulle være muligt at trænge dybere ind i problemerne på dette område. Elevråd er sagen, er et ofte fremført synspunkt. »Det er et slæb at drive et elevråd,« siger skolelederen, »jeg gør det kun i den demokratiske opdragelses tjeneste.« »Elevrådene er en narresut,« hævder de »fremskridtsvenlige«, »de får ikke lov at bestemme noget af betydning.« Det er for en stor del rigtigt, og her kan vi ikke dække os bag love og bestemmelser, for den slags er til for at blive lavet om, når de ikke mere dur. Men hvad kan man — idealt set — sætte elevrådene til herrer over? En hel del utvivlsomt, og en hel del mere, end de har i dag. Men der må dog vist være en begrænsning. End ikke de mest rabiante blandt de alvorligt arbejdende elevrådsmedlemmer vil vel sætte elevrådene til herrer over pensas og undervisnings omfang, eller en given uddannelses rettigheder. Her støder vi på det krav, som samfundet til enhver tid vil stille på den ene eller den anden måde, og som det må have ret til at stille, hvis vi ellers vil have det demokratiske samfund, vi bekender os til. Det, der bliver tilbage, er væsentligst problemer, der knytter sig til det daglige liv i hverdag og fest — noget, som ansvarsbefængte lærere tidligere har taget sig af. Nu er der næppe tvivl om, at eleverne kan gøre dette arbejde bedre, når blot de har lært at arbejde rationelt, men det kan heller ikke nægtes, at skolelederen førnævnte suk netop på grund af denne oplærings nødvendighed er særdeles realistisk. Skal vi have glæde af elevrådene

(og her tænker jeg ikke på skolen, men på samfundet), skal der gives langt bedre muligheder for at arbejde roligt og intenst med de praktiske problemer, som affødes af rådernes eksistens. Man skal ikke tro, at man får noget gratis, heller ikke elevråd.

Men elevråd bliver jo kun tumleplads for en lille flok, og selvstændigheden skal være for alle. Derfor er »tilvalgsskolen« blevet slagordet for mange, og ofte sættes det i modsætning til udvælgesskolen. Nu er det givet, at lysten er det, der driver værket, men ellers kan man nok tillade sig nøgternt at spørge, om de unge er så meget bedre til at vælge end deres forældre og lærere. Jeg ved godt, at det er et falsk spørgsmål, men der er dog samfund, hvor forældrene endog vælger ægtefæller til deres børn, som befinder sig godt ved det. I hvert fald skal man ikke lade sig beruse af et navn. Der er stadig forskel på folk, også på børn og unge — de vil være bedst tjent med en uddannelse, de får glæde af resten af deres liv, og vi har ingen garanti for, at de er bedre til at vælge end vi andre. I hvert fald må der være adgang til at vælge om, for det er jo ikke sikkert, at den valgte undervisning svarer til forventningerne. Og valget vil stadig være bestemt af sociale faktorer, men herom senere.

Tilvalgsskolen vil utvivlsomt løse nogle af de problemer, som uddannelsen har at slås med i dag, men menneskematerialet vil nu fortsat være af samme art, og en tilvalgsordning bliver ikke billig heller. Der må megen rådgivning til, og det må forudsætte

andre arbejdsvilkår for læreren end dem, han har i dag.

Endelig er der spørgsmålet om den selvstændighed, der kan skabes i selve undervisningen (og det er vel det område, hvor det brænder rigtigt på!). Når der er mange lærere, der viger noget tilbage på dette punkt, skyldes det nok to ting. For det første kræver det et vældigt arbejde af læreren at tilrettelægge en sådan undervisning, og så længe vi har lærermangel, kan der næppe blive tale om at indføre ret meget af denne undervisningsform. Det andet er, at man ofte synes — selv efter grundig forberedelse — at tiden kunne have været brugt bedre. Med en klassisk katederundervisning kunne man have lært eleverne mere og på en bedre (d. v. s. effektivere) måde til glæde for alle parter. Jeg ved nok, at det igen er en falsk modsætning, fordi den er opstillet med udeladelse af væsentlige forhold, men alligevel må man i denne forbindelse stille det altid relevante spørgsmål om, hvad der er skolens egentlige opgave. Når man tænker på lærerens evner som opdrager i almindelighed (og med det stigende antal lærere vil antallet af gode opdragere næppe stige procentuelt) og på forældrenes indlysende ret til selv at opdrage deres børn, ender man let i den opfattelse, at skolens formeste opgave nu engang er at lære eleverne noget.

Endelig er selvstændighed noget, der er intimt forbundet med ansvar. Det er vel ligefrem sådan, at man ikke kan vente nogen udvikling af en selvstændighed, hvis den ikke forbindes med ansvaret for noget. Ansvar må i denne forbindelse hænge sammen med, at eleven får lært så meget, som han eller hun selv vil, i en eksamensskole evt. dumper. Jeg anser det ikke for nogen ulykke, hvis udviklingen former sig sådan, at nogle flere dumper, men man skal bare gøre sig klart,

at det er prisen, hvis der skal være nogen mening i det hele.

Hele ønsket om udvikling af selvstændighed fremføres ofte på linje med et krav om en bedre tilpasning af undervisningen til vor sociale situation, og her står vi så ved et krav, der ikke kan overses, men også et, der må ses i sammenhæng med de tidligere anførte overvejelser. Skolen skal være for alle, og den skal give de samme muligheder for alle. Godt og rigtigt er det, at de økonomiske og geografiske barrierer nu søges overvundet. Vi har råd til det i dag, og der gøres en stor indsats for, at det også skal lykkes. Når det går så langsomt, som det gør, skyldes det for en del, at fortidens synder nu melder sig med forstærket vægt; men det er et spørgsmål om tid, så det klares vel. Dog skal man næppe regne med, at blot det sker, er alt i orden. Sagen er jo den at de sociale barrierer, der findes, ikke forsvinder, fordi eleven går ind gennem skoleporten, og de er ganske givet de de største. Modsætningen eksisterer ikke blot — som nogle er tilbøjelige til at mene — mellem akademikerne og de andre; mange andre steder i samfundet er der sat skel, som ikke er så ligetil at få slettet. Disse skel har utvivlsomt sat og sætter den i dag i dag en grænse for mange unges udfoldelse inden for uddannelsesystemet, især når det drejer sig om overgang til videregående uddannelse. Denne barriere overvindes ikke ved stipendier eller forandringer i skolestrukturen alene. Den overvindes kun af et generationsskifte, men der er en del, der tyder på, at det er på vej.

Spørgsmålet er så, hvad skolen kan og skal gøre i den situation. Vanskeligheden melder sig ikke blot ved konstanteringen af, at vi må vente på nedbrydningen af de sociale barrierer, men også af en usikkerhed og uenighed om skolens hovedmål: er det primært at lære eleverne noget, eller er opgaven først og fremmest af social art? Endelig skal det med i bil-

ledet, at skolens indflydelse, når henses til hjemmets, kammeraternes, klubbernes, foreningernes osv osv, er af begrænset omfang. Skolens væsentligste indsats må på denne baggrund sikkert være at være det sted, hvor eleven accepteres med sine forudsætninger. Synspunktet taler for tilvalgssystemet, når blot man kan værgе sig imod den udvikling, som foregik i Sverige, hvor 80 % valgte de mest avancerede kurser, så man måtte afskaffe det hele (på 9. klassetrin) og forlænge enhedsskolen med dette år.

Det er et spørgsmål, om det er en lykkelig udvikling, at eleverne skal gå sammen så længe. Ingen kan yde nogen garanti for eller blot sandsynliggøre, at det forlængede samvær af elever af alle begavelsesgrader i disses fremtid vil skabe et bedre socialt klima. Jeg synes, at man lige så godt kan vente det modsatte. Imidlertid, tilvalgssystemet kan nok løse problemet på en nogenlunde tilfredsstillende måde. Men igen skal det siges, at det ikke er noget, man får gratis, ikke engang billigt.

Disse korte rids er lavet for at danne grundlaget for en omtale af læreren, som denne institution nu har viet sin fornemste interesse i 50 år. Det er vel rimeligt, at han så inddrages i overvejelserne. Han har i de senere år været en mangelvare, hvilket har givet ham en forbedret økonomisk status. (Og jeg vil gerne tilføje, at når jeg tænker på de vilkår, der blev budt mine egne lærere i trediverne, tager jeg uden falsk beskedenhed imod de indtjeningsmuligheder, min stilling i dag giver mig og dem.) Men han bliver ikke ved med at være en mangelvare, og det ønsker han heller ikke selv. De sidste års pres med overtimer og ekstraklasser kan ikke i længden holdes, hvis kvaliteten af arbejdet skal bevares.

Han ønsker sig vel mest af alt en arbejdsplads, hvor de nødvendige faciliteter til udførelse af de frugtbare pædagogiske ideer er til stede. Det er hans professionelle ønske. Der-

udover vil han nok satsе på en arbejdsplads, hvor menneskeligheden kommer i højsædet, dvs muligheden for at være menneske blandt eleverne ikke drukner i maskiner og forordninger.

Set fra studenterkursus synsvinkel falder det naturligt i øjnene, at selv med de største anstrengelser kan det ikke undgås, at der kommer nogle i klemme i systemet. Ved at gøre skolen fleksibel, ved hele tiden at våge over, at den menneskelige faktor får størst plads, sikrer man, at de bliver så få som muligt. Det må være det allerfornemste mål for enhver skole. Er det opfyldt, giver det også læreren den mulighed, han bør have: med eller uden maskiner at skabe et klima, hvor eleven drager det størst mulige udbytte af lærerens aktivitet, hvadenten denne udfolder sig på katederet eller på anden måde.

På studenterkursus får man ofte elever, der ikke er faldet godt til i den almindelige skole (og den ene skoleform har her ikke mere eller mindre at lade den anden høre end den anden). Det er den slags, som næppe kan udryddes helt, og det er godt, at vort samfund tidligt har følt sig så rigt, at det ville have råd til at skaffe disse unge en mulighed også. Arbejdet blandt disse kan være fascinerende, bl a fordi man kan få brug for alle de pædagogiske ideer og intentioner, man overhovedet kan stable på benene.

Kursus har i beskedent omfang været leverandør til seminarierne, og vi håber, at vi har leveret et studentermateriale, på hvilket det kan mærkes, at det har været igennem en skoling, hvor der blev stillet store krav til tilægnelsen af viden, respekt for et ærligt arbejde med stoffet, men hvor også ønsket om at se mennesket bag lektierne blev holdt levende.

Med dette håb bringer den fem-årige sin hilsen til den femti-årige.

*T. Bülow-Hansen.*

# Perspektiver for folkeskolen

Aage Nørfelt

Det kunne være spændende, om man kunne lave et »hul« på 10–20 år i sin tilværelse, sådan at forstå, at man med den viden og den forventning, der i dag bestemmer ens tænkning og vurdering, pludselig blev rykket 10–20 år frem i tiden. Hvordan ville det hele opleves? I hvilket omfang ville ens forhåndsvurderinger holde stik? Det er den slags tankelege, vi vel alle har puslet med. Lysten til at aflure udviklingen ved i et trylleglimt at gøre nutid til fremtid påkommer i hvert fald den, der skal forsøge at opridse nogle *perspektiver for folkeskolen*. Tænk, blot lige en times tid at få lov at gå rundt som nutidigt menneske på en skole, der om 20 år er »det sidste skrig«! Det ville antagelig revidere de perspektiver, der nu må nøjes med at blive til på grundlag af en personlig vurdering af de pædagogiske tendenser, der præger dagen i dag.

I øvrigt: et forsøg på at opridse perspektiver for en udvikling må vel altid blive en blanding af, hvad man *ved* (eller mener at vide!), og tanker om, hvad man *tror* (eller håber!), der vil ske. Perspektivtegningen bliver altså her en blanding af formodet viden og subjektive forhåbninger. Med de forbehold, disse indledningsbemærkninger rummer, vil jeg da driste mig til at forsøge at sige lidt på tre områder om folkeskolens forventede fremtid inden for en nærmere årrække: 1. den undervisningsmæssige udvikling, 2. den ydre ramme, 3. nogle opdragelsesmæssige synspunkter.

## *Den pædagogiske udvikling*

vil for mig at se i væsentlig grad afhænge af tre faktorer: Undervisningspligtens udvidelse,

tilvalgsskoleideens udformning og AV-midlernes placering i undervisningssituationen.

Mens disse linier skrives, foreligger der endnu kun planer i forbindelse med undervisningspligtens udvidelse m. v. Det forventes, at der, når dette jubilæumsskrift foreligger, også foreligger en lovgivning eller i hvert fald et lovforslag om hele området, dvs. en udvidelse af den 7-årige undervisningspligt med 2 obligatoriske og 1 frivilligt år, gennemført i løbet af årene 1972–75. Det turde være en selvfølge, at denne udvidelses succes vil være helt afhængig af tilvejebringelsen af de nødvendige forudsætninger: forbedring af lokalesituationen og lærersituationen — den sidste omfattende såvel det fremtidige antal af lærere som deres kvalifikationer.

Problemer bliver der nok af. Her skal blot nævnes det ofte omtalte adfærdsproblem, specielt knyttet til den procentdel af elever i de ældste årgange, der gennem undervisningspligtens udvidelse bliver tvunget ind i en fortsat, men egentlig uønsket skolegang. Måske overdimensioneres dette problem. Men det er en kendsgerning, at ikke få elever i de ældste årgange, der i dag »frivilligt« har forlænget deres skolegang, allerede volder vanskeligheder. Der er næppe grund til at forvente, de bliver færre og mindre, når den sidste procentdel »tvangsindlægges«. Jeg tror i og for sig ikke, »tvangsindlægning« er principielt forkert, hvis man blot tager konsekvensen deraf. Hertil hører en vidtgående udbygning af særafdelinger inden for skolen: observationsklasser og -kolonier eller andre former for specialhjælp til »problemeleverne«, f. eks. oprettelse ved hver skole af særlige lærerstillinger, der udelukkende skal tage sig af disse elever.





Skoledirektør *Aage Nørfelt*, f. 24/1 1905, landarbejder 1919–23, præliminæreksamen, kontorist, løjtnant, lærereksamen KFUMs Seminarium 1931, årskurser DLH, lærer i Gentoftø 1931–43, skoleinspektør i Roskilde 1943–47, rektor for Frederiksberg Seminarium 1947–61, skoledirektør Frederiksberg siden 1961.

I seminarierådet 1949–60, m. a. bestyrelserne for Dansk Seminarieforening og Privatseminarieforeningen 1950–55 (formand for PSF 1951–55). I KFUMs Seminariums bestyrelse 1940–47 og i repræsentantskabet 1964–66. I Frederiksberg skolekommission 1950–61.

Endvidere bestyrelses- og repræsentantskabs-hverv i Dansk Bibelskole, Kristeligt Dagblad, Religionslærerforeningen, Pædagogisk Selskab, Skoleradioen, Vajsenhuset og Børneforsorgens pædagogiske nævn. Formand for Kristelig Forening for Børneforsorg siden 1956.

Nørfelts lærebøger, Kristendomskundskab, Børnenes bibelhistorie og Den kristne Troslære er landskendte, men hans pædagogiske credo findes i »Opragelsens gyldne middelvej«.

Og hertil hører en vis smidighed med hensyn til den form, hvorunder den udvidede undervisningspligt kan tilgodeses. Ungdomsskoler af forskellig art er i denne forbindelse allerede bragt ind i billedet, idet et ophold på en sådan skole skal kunne erstatte en del af undervisningspligten. Det må forventes, at de eksisterende ungdoms- og efterskoler næppe kan dække behovet, men at en række kommunale ungdomskostskoler vil se dagens lys. Der skulle yderligere være mulighed for gen-

nem en tidsbegrænset udskrivning af skolen med en forsøgsvis anbringelse i erhvervslivet at tilgodesee behovet for smidighed. Det er vist tvivlsomt, hvor god denne idé er.

Personlig havde jeg gerne set, at man for de ældste årgange mere havde opereret med begrebet *uddannelsespligt* end *undervisningspligt*, sådan forstået, at en udvidelse af uddannelses-tiden ikke blot skulle kunne opfyldes inden for folke- og ungdomsskolens rammer, men i ethvert organiseret og kontraktligt læreforhold i erhvervslivet med tilhørende uddannelse på forskellige fagskoler. Tanken har inden for de seneste år været fremme i debatten, men synes ikke at have slået rigtig rod.

### *Tilvalgsskoleidéen*

der har været de seneste års store debatemne, og som — ganske vist i det små — har været forsøgt her og der, må forventes udbredt i væsentligt omfang samtidig med undervisningspligtens udvidelse, der jo naturnødvendigt må medføre en ret gennemgribende ændring af undervisningsplanerne. Selve princippet i tilvalgsskolen forekommer mig uafviselig rigtigt: den størst mulige udnyttelse af den enkelte elevs muligheder og interesser. Det må være det rette middel til at forme en ny skole, der passer til udviklingsamfundet, hvor fleksibilitet i uddannelsen — for at bruge et af tidens slagord, der imidlertid synes at rumme realiteter — er nødvendig. Det statiske samfund, som vi andre er uddannet i og til, klarede sig tilsyneladende med sit noget færdige og firkantede standardundervisningssystem: bestemte fag, pensa og eksaminer med nøje fastlagt kompetence. Men alt dette hører sikkert fortiden til og vil blive helt omformet i fremtidens skole. Folkeskolens nuværende statskontrollerede eksaminer, herunder realeksamen, må nok gå op i »en højere enhed« med mange variationsmuligheder. Det vil skabe problemer for de instanser, der skal

overtage vore elever: erhvervslivet, etaterne, de videregående uddannelsesinstitutioner. Man har været vant til et nogenlunde håndterligt system, hvorefter udvælgelse skete efter traditionsbestemte standardiserede eksaminer (real-eksamen m. v.), og massive karakterer og kvotienter. Fremtidig må man, hvilket jo allerede gælder i forbindelse med de statskontrollerede prøver efter 9. og 10. klasse, anlægge en individuel vurdering af hver enkelt elev og den pågældendes skolemæssige kvalifikationer. Men mon ikke omstillingsproblemet vil løse sig selv?

Til tilvalgsskolens positive udformning er spørgsmålet om ændring af traditionen med hensyn til undervisningsstof og -form nøje knyttet. Her må en dybtgående revision og fornyelse blive følgen — stadig under indtryk af det hastigt ekspanderende samfunds krav om omstilling og tilpasning. Der er utvivlsomt både gæring og grøde på dette område over hele folkeskolen. Det går ikke stille af. Der stejles over for de hastigt accelererende idéer og krav, der nu og da antager karakter af kaos. Nyt undervisningsmateriel, der bygger på helt nye arbejdsformer, vælter ind over os. Programmeret undervisning, audio-visuelle hjælpemidler i en stadig strøm, Trump-metoder og andre pædagogiske fornyelsesforsøg, der hamres mod vore trommehinder, kan nok få os til at føle trang til som de indfødte bærere at sige til den energiske opdagelsesrejsende: »Vore sjæle kan ikke følge med!«. Hvad under, om mange i den øverste ende af overlærergruppen bliver svimle indtil det opgivende, og at de nye pædagogiske banebrydere stiller deres krav om kompensation med hensyn til arbejdstid og aflønning?

Jo, der stønnes i den danske folkeskole i dag — og der arbejdes! Er der end meget, der kan true med at tage pippet fra en og anden, så er man dog vist stort set klar over, at vi skal igennem hele denne hektiske omstillingsproces, hvis dagens pædagogiske inten-

tioner skal blive virkelighed, så fremtidens skole kan komme til at svare til fremtidens samfund.

#### *De audio-visuelle hjælpemidlers indpasning.*

Et område i den undervisningsmæssige omstilling synes i særlig grad at stille krav til helt nye tænkebaner og arbejdstilrettelæggelser: *indpasningen af de audio-visuelle hjælpemidler*. Hermed tænkes på et bredt register, der spænder lige fra spritduplikatoren og båndoptageren til undervisningens samarbejde med radio og TV. Vi er vist kun lige i begyndelsen af en udvikling, hvis videre forløb er helt uoverskuelig. Men det er givet, at den audio-visuelle faktor vil blive stærkt dominerende i fremtidens skole. Mange ældre lærere, der er opdraget i det levende ords pædagogik, kan nok frygte, at vi løber fare for at gøre skolen til en maskinpark, katederet til et instrumentbræt og dermed læreren til en robot. Det er nok sundt med advarseltoner ind imellem. Men vi lever nu engang i en teknisk-dynamisk tid, og teknikken er selvfølgelig også kommet ind i skolestuen, og den er kommet for at blive.

Bortset fra frygten i denne forbindelse, er der ingen tvivl om, at undervisningen med de audio-visuelle hjælpemidlers vidtforgrene organer vil gøre fremtidens undervisning langt mere effektiv og rationel — i ordenes gode forstand — end fortidens var. Jeg tror ikke et øjeblik på, at læreren lader sig erstatte af mekanik. Dertil er undervisningsprocessen, som jo også er en menneskelig formningsproces, en alt for sublimt personlig opgave. Mekanik kan kun blive et hjælpemiddel, som skal administreres og koordineres ud fra lærerens pædagogiske personlighed. Jeg tror, de unge vil kunne det, selv om katederet i nogen måde bliver et instrumentbræt, og skolen får et »mediatek«, administreret ud fra skolebiblioteket, og selv om den kommende skoles

forskellige »værksteder« med summende duplikatorer, båndoptagere, filmsapparater etc. nok kan få en gammel degn til at se frem til sit otium med en vis befriende følelse.

### *Den ydre ramme*

Og så er jeg egentlig ved emnets andet hovedtema: *den ydre ramme i fremtidens skole*. De personer, der har ansvar for denne rammes tilrettelæggelse, har god grund til betænkeligheder. Ingen af os véd jo noget rigtigt om den pædagogiske udvikling, der er skitseret ovenfor. Endnu mindre kan vi vide noget konkret om, hvordan den ramme bør være, som skal rumme det indhold, vi ikke kender. Se blot på 1950'ernes central-skolebyggeri. Et fejlgreb! Ikke set ud fra den tids forudsætning, men ud fra en senere tids uventede udvikling. Det gælder her, om på noget område, at vi kun kan ane nogle svage konturer i tågen.

En ting står, netop på grund af usikkerheden, dog nok fast: her gælder det fleksibilitet mere end noget andet sted. Smidige rammer med mange variationsmuligheder. Det er ikke her stedet at repetere alt det, der i fagpressen og i specielle publikationer har været fremme i de seneste år om skolebyggeri. Det skal blot konstateres, at vi skal have små undervisningsrum og store — og meget store! Vi skal have mange og gode faglokaler, depoter, utraditionelle arbejdsrum, opholdslokaler til både lærere og elever af en hidtil ukendt art. Tænk blot på en tilvalgsskole, der må spænde over hele dagen med mellemtimer for begge parter!

Og tænk på, hvad den nye lov om fritidsundervisning, der er trådt i kraft 1. august i år, vil stille af krav til skolebygningerne og deres udstyr! Skolen skal måske være åben både søgne- og helligdag fra den årle morgenstund til henad midnat. Fremtidens skolebygninger vil ikke som fortidens stort set kun

være børnenes (og lærernes) hus, men *borgernes hus*. Der skal omstilling i tænkebaner til, forståelse, samarbejdsvilje — og penge! Men det er ikke et tankefoster, der her fremmanes. Det er realiteter, bedømt ud fra dagens situation.

Det må også forventes, at både sociale og kulturelle institutioner vil få nærmere tilknytning til fremtiden skolebygninger, end tilfældet er i dag: børneinstitutioner, biblioteker, foredrags-, koncert- og teatersale, idrætshaller og -anlæg. Børnehaveklasser og »børnevenlige« skolegårde nævnes mere for fuldstændighedens skyld, end fordi jeg egentlig tillægger den megen tale herom den helt store betydning. Den pædagogiske verden har jo også sine »modeluner«.

### *De opdragelsesmæssige synspunkter*

Hvordan den ydre ramme nu end måtte blive, og hvordan den undervisningsmæssig end måtte blive fyldt ud, så står for mig dog det tredje og sidste tema i mit emne som det altafgørende: *de opdragelsesmæssige synspunkter i fremtidens skole*. Bliver der overhovedet plads til noget sådant? Har en skole med »synspunkter«, »ideologier« ikke allerede spillet fallit? Er den ikke en del af begrebet »the establishment«, som var skydeskive for ungdommens provokerende aktioner hele 1968, og som vel vil fortsætte i 1969, selv om der i skrivende stund er forholdsvis fredeligt?

Man kunne måske også og med rette spørge omvendt: Er en del af årsagen bag provokationerne muligvis den, at vi længe har haft en folkeskole uden et klart ideologisk grundlag? Nok på papiret, dvs. i skolens formålsparagraf og andre bestemmelser. Men i praksis? Føler de unge sig snydt af den opdragelse, de fik — eller ikke fik? Har vores kampe for at skabe et »kravlegårdssamfund«, der sikrede dem på alle tænkelige områder, og vores opdragelse af dem til »kravlegårds-

børn« ikke naturligt måtte medføre, at de vræler over indespærringen og sparker til tremmerne for at komme fri?

Alt dette kunne måske lyde, som om jeg var parat til at gå i spidsen for det første det bedste ungdomsoprør og svinge banneret på barrikaderne. Så galt er det nu ikke. Jeg tror blot, det er mere formålstjenligt at søge ind til årsagerne bag ungdomsoprøret end blot at forarges over det. Forsøget skal nok vise, at der hos ungdommen i dag — bortset fra den procentdel løjsere, dagdrivere og professionelle ballademagere, som altid findes og kæfter højest op — lever en virkelig kritik og protest. Dels er det nu engang ungdommens væsen at være oppositionel — heldigvis. Dels er den opdragelse, de har modtaget — ordet taget i videste forstand, som udtryk for hele samfundspåvirkningen — måske netop en væsentlig og berettiget årsag til deres opposition.

Det er min personlige opfattelse, at vi med fortrængning af kristendommen som fundament for vort folkeligt-kulturelle livsmønster har skabt et menneskeligt-etisk tomrum for næste generation. Der blev kun tid til tanker for kampen for et materielt velfærdssamfund. Fortrængningen er virkelig sket, og kirken må bære sin store del af skylden herfor, hvilket jo i øvrigt ikke gør sagen bedre. Jeg så gerne en vækkelse — ikke i traditionel forstand, men som en bred folkelig rejsning til besindelse på værdien af det adfærds- og kulturmønster, vi har sat overstyr. Men jeg tror egentlig ikke, den kommer. Det kan visse pædagogiske profeter glæde sig over, for hvem en hvilken som helst »ideologi« bag skolens opdagelse er en pestilens. Vi skal bare værsgo lære børnene noget og ikke blande os op i deres »menneskelige formning«. Hvilken adkomst skulle vi have til det? Det kan lyde besnærende og ydmygt, men er ret beset noget vrøvl. Hvis vi vil leve side om side i samfundet, og det skal vi jo nu engang, så må der

nogle demokratiske »færdselsregler« til. Det er ikke nok med kundskaber og færdigheder. Kan vi ikke i fremtidens skole blive enige om i kristendommens navn at etablere visse normer for medmenneskeligt fællesliv, hvilket jeg i virkeligheden slet ikke tror er ønskeligt, så må vi gøre det i demokratiets navn.

Jeg tror — på trods af mine håb — at fremtidens skole bliver konfessionsløs. Så må den kristelige oplæring overlades til kirke og hjem, der måske begge kunne opleve en tiltrængt fornyelse i en så stor fællesopgave. Men skolen må under alle omstændigheder beskæftige sig med »færdselsregler« for fælleslivet. Mon det ikke skulle kunne lykkes at finde frem til dem?

Efter min mening måtte det i denne forbindelse være nødvendigt at erkende for både skole og hjem, at man i stigende grad gennem de senere år har givet »for langt tøjrslag« til børns og unges livs- og meningsudfoldelse. Nok er jeg med på at søge forståelse af de unges synspunkter og væremåde, at finde de naturlige årsager dertil, men det forekommer mig, at alt for megen forståelse ofte er misforstået. I nedadsnobbende frygt for at blive hængt ud som »oldsag« eller »mosefund«, for ikke at »være med på noderne«, vises der en skæbnesvanger eftergivenhed, hvor vejledende fasthed var påkrævet. En klog pædagog med humoristisk sans har sagt: »Børn elsker rod. Der er kun én ting, de holder mere af: orden!«. Med risiko for med disse slutbemærkninger at blive stemplet som autoritær (hvilket jeg nu ikke har noget imod i ordets rigtige forstand!) lykønsker jeg det seminarium, jeg har frekventeret som »seminarist«, og som det i en årrække var mig betroet at lede. Gid det i dets nye epoke må få lykke til i arbejdet med at uddanne den kommende skoles lærere og bærere at forene fortidens kulturarv med fremtidens udviklingskrav, så begge dele kommer til deres ret.

*Aage Nørfelt.*

# Den nye læreruddannelse

*Tagé Kampmann*

Loven om læreruddannelse af 1954 fik en kort levetid. Det er måske typisk for vor tid, at uddannelseslove forældes så hurtigt. Forhistorien for 1966-loven skal i denne forbindelse kun kort omtales. Den nye folkeskolelov af 1958 sammenholdt med en latent utilfredshed i seminariekredse med 1954-loven foranledigede undervisningsminister Jørgen Jørgensen til i december 1960 at nedsætte et læreruddannelsesudvalg, som skulle se på den bestående lovgivning i relation til ændringerne i folkeskolelovgivningen og eventuelt stille forslag om ændringer. Udvalget afgav i foråret 1962 en indstilling til undervisningsminister K. Helveg Petersen, som medførte, at denne stillede forslag om og fik vedtaget en såkaldt bemyndigelseslov for læreruddannelsen i juni 1962. Denne bemyndigelseslov gav seminarierne muligheder for at tillemppe den bestående lov sådan, at man kunne tilbyde flere liniefag for den enkelte studerende mod bortvalg i den obligatoriske fagrække. Mange seminarier gjorde brug af denne lov til glæde og udbytte for de studerende. I marts 1965 afgav læreruddannelsesudvalget betænkning, og allerede i maj 1965 fremsatte undervisningsminister K. B. Andersen et lovforslag om ny læreruddannelse i folketinget, samtidig med at han bebudede, at han i efteråret 1965 ville genfremsætte lovforslaget i forbindelse med et forslag til en ny eksamen som alternativ til studentereksamen, hvad angik optagelsesgrundlag for seminarierne. Sidstnævnte lovforslag om »Højere Forberedelseseksamen« (hurtigt forkortet til HF) blev sammen med læreruddannelsesloven vedtaget 8. juni 1966. Loven om HF-uddannelsen skulle træde i

kraft 1967 og lærerloven i 1969, således at de to grupper adgangssøgende, studenter og HF'er, begge var til stede ved lovens ikrafttræden, idet forberedelsen til HF beregnedes at tage 2 år. 800 unge begyndte i august 1967 forberedelsen til HF på 11 seminarier, 4 gymnasier og på et nyt statskursus i København. I 1968 var der ca. 1700, som begyndte på HF-kursus, så den nye uddannelse fik succes med det samme, og dette år begyndte næsten alle nye kursus på gymnasierne.

I august 1966 nedsatte ministeren et studieplansudvalg, som skulle stille forslag om tilrettelæggelsen af den fremtidige læreruddannelse på grundlag af loven af 8. juni 1966. Samtidig skulle udvalget udarbejde en undervisningsvejledning for seminarierne, der bygger på de bag loven liggende synspunkter om friere studier og om undervisnings- og prøveformer, der lægger særlig vægt på at fremme de studerendes modenhed og udvikle deres evne til selvstændigt arbejde.

I januar 1969 afgav dette udvalg en betænkning indeholdende dels et almindeligt betænkningsskizse, dels et forslag til bekendtgørelsen vedrørende uddannelsen. Samtidig bearbejder udvalget sit materiale til undervisningsvejledningen (seminariernes »blå betænkning«). For at forstå disse aktstykkers betydning og indhold er det nødvendigt i korthed at omtale den nye lovs indhold.

Lovens almindelige bestemmelser indeholder ikke store afvigelser fra 1954-loven, men et par enkeltheder er det værd at hæfte sig ved. For det første stilles nu stats- og privatseminarier principielt lige i uddannelsesmæssig henseende. En eventuel undervis-

ningsafgift skal godkendes af ministeriet, men alt tyder på, at den helt vil bortfalde i år. Optagelse på seminarierne er betinget af bestået højere forberedelseksamen eller studentereksamen, og dette betyder et væsentligt forhøjet indgangsniveau, og at alle under uddannelse skal læse sammen. Studieplanerne tilrettelægges sådan, at de studerende kan afslutte uddannelsen på 3½ år med mulighed for at anvende 4 år (den fleksible afslutning). Samtidig skal der søges om dispensation for at anvende mere end 4 år, medmindre man ikke har bestået. Til hvert seminarium skal der være knyttet en fast øvelsesskole i form af en kommunal skole, der skal stilles til rådighed for seminarierne, eller en anden offentlig eller privat skole, der har ledelse fælles med seminarierne.

De afgørende forskelle mellem gammel og ny lov ligger dels i strukturen og dels i den måde, uddannelsen kommer til at udfolde sig på. Uddannelsen skal for alle studerende omfatte:

- 1) pædagogik, psykologi, undervisningslære, praktisk skolegerning og pædagogisk speciale (sidstnævnte fag er nyt med 3 varianter: undervisning af mindre børn, af større børn og specialundervisning),
- 2) dansk, skrivning, regning og kristendoms-kundskab (for alle),
- 3) grunduddannelse i 3 af fagene formning, sang/musik, legemsøvelser og håndarbejde,
- 4) samfundsfag (samtids- og samfundsorientering),
- 5) 2 liniefag (her kan frit vælges 2 af folkeskolens fag),
- 6) supplerende kursus og fællestimer.

Denne fagkreds kan se nok så omfattende ud, men er dog en klar begrænsning i forhold til tidligere. De under 2) nævnte fag afsluttes efter 1. år, mens de øvrige fag afsluttes senere i uddannelsen efter det enkelte seminariums planlægning. Alle fag undtagen praktisk skole-



Tage Kampmann, f. 7/2 1918 på Frederiksberg, student Øregård 1936, lærereksamen KFUMs Seminarium 1940, årskurser DLH, fag-lærereksamen i regning og matematik. Lærer i Gentofte 1940–50 og ved KFUMs Seminarium 1950–53. Fra 1953 rektor for Hellerup Seminarium.

I hovedbestyrelsen for KFUM-spejderne i Danmark 1945–55, formand 1957–65. I bestyrelsen for Pædagogisk Selskab 1954–62, formand 1956–58. I Privatseminarieforeningens og Dansk Seminarieforeningens bestyrelser fra 1955, formand for DS fra 1964, redaktør af Dansk Seminarieblad 1954–64.

I Seminarierådet fra 1960, i læreruddannelsesudvalget, studieplansudvalget, seminarieplanlægningsudvalget o. fl. a. ministerielle kommissioner og udvalg.

Endvidere hvert i menighedsrådet for Maglegaards Sogn, Koefoeds skole, matematiklærerforeningen, Ungdommens Uddannelsesfond, Friluftsrådet m. v. – Udgiver af skolebøger.

gerning og sang/musik i grunduddannelsen afsluttes med prøve. Dette er en iøjnefaldende forskel fra 1954-loven.

I stedet for at tale om ændring af uddannelsens struktur kan man måske snarere betegne det skete som ændring af niveau, dels som nævnt ved højere indgangsniveau og færre fag og dels i en ændring af balancen mellem uddannelsens bredde og specialiseringen. Specialiseringen har fået større vægt i uddannelsen og omfatter nu både det faglige og det pædagogiske element (to liniefag og et pædagogisk speciale). Som udtryk for niveauhævningen kommer også, at uddannelsen er forlænget med  $\frac{1}{2}$  til 1 år i forhold til den nuværende 3-årige uddannelse for studenter.

Den måde, som uddannelsen vil udfolde sig på, kan kortest sammenfattes således: 1) *ansvaret* for den enkelte og 2) *formen*. Som eksempler på det større *ansvar*, som lægges på den enkelte studerende, kan nævnes en række: Gennemførelsen af uddannelsen på-hviler den enkelte i højere grad end før, for klassebegrebet er ophævet, oprykningsprøver eksisterer ikke bortset fra førsteårsafgørelsen, hvor en vis sortering skal finde sted, valgmulighederne er mange (liniefag, pædagogisk speciale, uddannelsens varighed), uddannelsen får præg af et friere studium og tilnærmes de andre læreanstalters, og alt dette modsvares af afsluttende prøver i så godt som alle fag. Dette kan ses som et led i den objektivisering af læreruddannelsen, som opgivelsen af læreregnethedsbegrebet har muliggjort. Også i samarbejdet omkring uddannelsen får de studerende et medansvar. I de enkelte fag foreskrives der i bekendtgørelsen regler for et fast samarbejde mellem studerende og lærere omkring stofudvælgelse, tilrettelægning og undervisningsformer. Der etableres et samarbejdsudvalg med paritet mellem studerende og lærere/rektor, hvortil en række planlægningsopgaver henlægges, ligesom dette udvalg som hidtil tænkes at være seminariets »klima-udvalg«. Endelig bliver der faste udvalg med studerende som medlemmer for de pædagogi-

ske fag og praktisk skolegerning. De studerende vil således få et både formelt og reelt medansvar for deres egen uddannelse, og seminarierne er her i den heldige situation at skulle have fastsat nye bestemmelser om samarbejde på et tidspunkt, hvor studerende på alle fronter ønsker dette realiseret.

Om *formen* for uddannelsen kan der ikke i korthed redegøres, men forskellige momenter kan drages frem. Der er ikke mødepligt til undervisningen på noget område, hvor de studerendes uddannelse kan kontrolleres på anden vis, altså ved eksamen. Det vil i praksis sige, at der kun er obligatorisk fremmøde til praktisk skolegerning, sang/musik og de obligatoriske kurser. Undervisningsstoffet kan opdeles i 3 hovedgrupper: 1) stof, som gennemgås for alle, 2) stof, som alle læser selvstændigt, men som ikke gennemgås og 3) individuelt læst stof. Denne tredeling gælder stort set alle liniefag, men kan ikke helt nås i fag med kort og mindre omfattende uddannelse. Om undervisningsformerne har man ikke fastlagt bestemmelser ud over, at man foreskriver at mellem 10 % og 20 % af stoffet i fællesfagene gennemgås i forelæsningsform. Ellers sker undervisningen på hold med maksimalt 20 studerende i fællesfag og 15 studerende i liniefag og pæd. speciale. I bestemmelserne om de enkelte fag er selve eksamensformen søgt fastlagt sådan, at eksamen bedst muligt viser, i hvilken grad fagets formål er nået. Man har i alle fag stilet mod eksamensformer, der på den ene side giver mulighed for variation og udvikling i undervisningsformerne, og på den anden side skaber sikkerhed for uddannelsens niveau og ensartethed. Studieprægede arbejdsformer er desuden sikret ved et mindre samlet ugentligt timetal, og undervisningsåret er opdelt i uger til afgrænsede formål som f. eks. skemauger, studieuger, kursusuger, praktikuger og eksamensuger.

Efter denne gennemgang af væsentlige træk af den nye læreruddannelse vil man med rimelighed kunne spørge, om vore seminarier kan løse opgaverne. Har vi de nødvendige lokaler i videste forstand: laboratorier, biblioteker, arbejdsrum for lærere og studerende, auditorier, faciliteter for de studerende, så at disse virkelig kan studere? Den, som kender vore seminarier, må svare med et ærligt nej. Men hvornår har en gennemført reform haft tilfredsstillende rammer, når den trådte i kraft? Har vi lærere, som kan magte disse nye og meget ændrede krav? Jeg tror, at vi har det, men de kommer på arbejde, på hårdt arbejde, og de må vænne sig til, at deres arbejde kan aflæses på fremmødet, når mødepligten bortfalder. Har vi studerende, som kan svare til de nye forhold? Ja, jeg er overbevist om det. Tænk, at de har holdt de nuværende tilstande ud uden at protestere så forfærdelig meget!

Det er imidlertid indlysende, at der må ske en hel del på seminariefeltet i de kommende år. Hvis dette ikke bliver tilfældet, vil denne nye lov ikke blive levet ud efter hen-

sigten. Seminarierne skal være større og indrettet som læreanstalter og ikke som skoler. Studieplansudvalget har meddelt ministeriet, at den optimale størrelse for et seminarium er 140 studerende pr. årgang, altså i alt ca. 560 studerende. Til denne størrelse er kun et fåtal af seminarierne indrettede i dag, og derfor må der ske nybyggerier og — nedlæggelser. Hvis vi f. eks. regner med, at vi skal uddanne ca. 3000 lærere pr. år, vil vi med »optimale« seminarier behøve ca. 20 i alt. Vi har i dag 29, og det er min overbevisning, at dette tal er for stort. Det mindre seminarium kan ikke byde sine studerende tilstrækkelig mange valgmuligheder i liniefag og kan ikke skaffe dem de bedste studieforhold. Små uddannelsesinstitutioner er for dyre i drift og byder på for lidt, og derfor må man se i øjnene, at de vil forsvinde lidt efter lidt.

Det skal blive spændende at se, om vore to seminarier kan »stå distancen«, som det hedder i væddeløbsproget. Det kan måske godt blive et væddeløb eller et kapløb — med tiden!

*Tage Kampmann.*



# REPRÆSENTANTSKAB & BESTYRELSER

## *Medlemmer af KFUMs Seminarium's bestyrelse 1919 — 1964*

### Formænd:

Generalsekretær, pastor *Gunner Engberg* 1919–48  
Rektor *F. Bøgh* 1948–61  
Skoleinspektør *Alfr. Larsen* 1961–64

### Medlemmer:

*FU: medlem af Forretningsudvalget.*

Overlærer *Agger* 1919–40  
Etatsråd *I. C. Aggerholm* 1919–22  
Seminarieforstander *E. Albeck* 1919–25, FU  
Forstander *N. Andreassen* 1928–59, FU  
Proprietær *I. Bachevold* 1919–22  
Bankdirektør *F. V. Bang* 1947–64  
Skovrider *Oluf Bang* 1929–54  
Sognepræst *Chr. Baun* 1931–41  
Landssekretær, pastor *Ole Bertelsen* 1958–62  
Landssekretær, pastor *Johs. Bjerre* 1947–49  
Skolebestyrer *Marius Buhl* 1954–64  
Rektor *F. Bøgh* 1926–61, FU, næstfmd. –1948,  
fmd. 1948–61  
Lektor, cand mag. *Tage Bülow-Hansen* 1962–64  
Direktør *Otto Christensen* 1963–64  
Købmand *Vilh. Dalgaard* 1919–29  
Skoleinspektør *Erik Danielsen* 1939–64, FU  
Inspektør *M. Danielsen* 1921–55  
Viceborgmester, pastor *J. Eilshou-Holm*  
1962–64  
Overretssagfører *L. Egholm*, FU, kasserer  
1919–30  
Sognepræst *Gunner Engberg*, FU, fmd. 1919–48  
Overlærer, cand. psyk. *J. Nymann Eriksen*  
1959–64  
Viceskoleinspektør *Asger Flint* 1960–64  
Fabrikant *Ansgar Fog* 1919–30  
Sognepræst *E. Frederiksen* 1919–25  
Sognepræst *Th. Glahn* 1928–59  
Viceskoleinspektør *H. C. Hansen* 1920–49, FU,  
kasserer 1930–46

Overlærer *Poul Eiler Hansen* 1959–64  
Seminarirektor, cand. theol. *Poul Hartling*  
1947–64  
Rektor *I. M. Hertz* 1919–33, FU  
Generalsekretær *C. Hoffmann-Madsen* 1941–43  
Købmand *Arne Hviid* 1960–64  
Overlærer *Kirsten Jacobsen* 1954–61  
Direktør, cand. polit. *Carl Jensen* 1954–64, FU  
Enelærer *Hans Jensen* 1921–37  
Sognepræst *Kristian Jensen* 1928–49  
Generalsekretær, sognepræst *Olaf Jessen*  
1919–25, FU  
Købmand *Peter Jessen* 1919–38  
Købmand *Johs. Kirkemann* 1919–60  
Forpagter *Johs. Krarup* 1919–52  
Redaktør *I. M. Kylling* 1919–31  
Skoleinspektør *Alfr. Larsen* 1947–64, FU, fmd.  
1961–64  
Overlærer *Aage Larsen* 1937–64  
Skoledirektør *Martin Lauritzen* 1959–61  
Overlærer *J. Løth* 1919–61  
Biskop *Axel Malmstrøm* 1919–51  
Overlærer *Ellen Matzen* 1954–64  
Arkitekt *Adam Møller* 1930–61, FU  
Sognepræst *Orla Møller* 1959–64  
Generalsekretær, pastor *N. F. Lykkegaard*  
*Nielsen* 1945–47  
Skoleinspektør *Johs. Nielsen* 1947–64  
Skoleinspektør *Aage Nørfelt* 1939–47  
Rektor *Erik Oxenvad* 1949–61, FU  
Fabrikant *O. Vestergaard Poulsen* 1947–64  
Landsretssagfører *R. Prytz* 1931–64, FU,  
kasserer 1946–64

Fabrikant *J. Quitzau* 1947–64

Kontorchef *Johs. Rasmussen* 1949–50  
Viceskoleinspektør, cand. jur. *Holger Rützebeck*  
1920–37, F U  
Kommunelærer *Palle Raaberg* 1960–64, FU

Konsul *A. Schiødt* 1919–21  
Seminarieforstander *Harald Smith* 1937–59, FU  
Generalsekretær, pastor *Kr. Sommer* 1943–45

Landssekretær, provst *S. K. Steen* 1950–64  
Fabrikant *P. Stuhr* 1919–21

Forbundssekretær, pastor *Gunner Tjalve*  
1947–64, FU  
Rektor *G. Tolderlund-Hansen* 1947–62, FU  
Proprietær *Johs. Warming* 1919–27  
Skoleinspektør *Vilh. Vaupell* 1920–24, FU  
Boghandler *Johs. Weishaupt* 1919–64  
Læge *Wichmann-Matthiesen* 1919–38

I 1964 ændredes institutionsvedtægterne, således at bestyrelsen blev til et repræsentantskab, hvortil er knyttet en bestyrelse for Frederiksberg Seminarium og en bestyrelse for Hellerup Seminarium og Gentofte Studenterkursus.

---

## *KFUMs Seminariums repræsentantskab 1969*

Formand: Skoleinspektør *Johs. Nielsen* 1964–  
Næstformand: Landsretsagfører *R. Prytz* 1964–

Lektor *Bernhard Andersen* 1964–  
Direktør *Otto Christensen* 1964–  
Direktør, cand. polit. *Erik Haunstrup*  
*Clemmensen* 1964–  
Skoleinspektør *Erik Danielsen* 1964–  
Viceskoleinspektør *Asger Flint* 1964–  
Professor, dr. theol. *Leif Grane* 1964–  
Kommunelærer *Povl Eiler Hansen* 1964–  
Kommunelærer *Edel Hertz* 1967–  
Lektor *Birthe M. Holst* 1964–  
Direktør *Herluf Hüttel* 1968–  
Direktør, cand. polit. *Carl Jensen* 1964–  
Skoleinspektør *Jørgen Juul* 1966–  
Adjunkt *Kirsten Kristoffersen* 1967–  
Branddirektør *Poul Krog* 1967–  
Overlærer *Aage Larsen* 1964–  
Skoleinspektør *N. Olav Nielsen* 1966–  
Programredaktør *Erik Petersen* 1964–  
Fabrikant *J. Quitzau* 1964–  
Skoleinspektør *Palle Raaberg* 1964–  
Direktør *Vagn Schlütter* 1964–  
Provst *S. K. Steen* 1964–  
Sognepræst *Gunner Tjalve* 1964–  
Rådmand *Gertie Wandel* 1964–

*Tidligere medlemmer af repræsentantskabet:*

Bankdirektør *F. V. Bang* 1964–65  
Skolebestyrer *M. Buhl* 1964  
Viceborgmester, pastor *J. Eilschou-Holm*  
1964–66  
Overlærer, cand. psyk. *J. Nymann Eriksen*  
1964–65  
Landsretssagfører *J. Gotfredsen* 1964–67  
Seminarierektor *Poul Hartling* 1964–68  
Skoleinspektør, cand. jur. *Henning Hohwy*  
1966–68  
Købmand *Arne Hviid* 1964–67  
Skoleinspektør *Alfred Larsen* 1964  
Overlærer *Ellen Matzen* 1964–67  
Adjunkt, cand. mag. *Jørgen Mejdahl* 1964–67  
Sognepræst *Orla Møller* 1964–67  
Skoleinspektør *Aage Nørfelt* 1964–66  
Fabrikant *O. Vestergaard Poulsen* 1964  
Boghandler *J. Weishaupt* 1964

## *Frederiksberg Seminariums bestyrelse 1969*

Skoleinspektør *Erik Danielsen*, formand, 1964–  
Landsretssagfører *R. Prytz*, kasserer 1964–66,  
næstformand 1966–  
Direktør *Otto Christensen* 1964–, kasserer 1966–  
Direktør, cand. polit. *Erik Haunstrup*  
*Clemmensen* 1964–  
Overlærer *Poul Eiler Hansen* 1966–  
Overlærer *Aage Larsen* 1966–  
Skoleinspektør *Johs. Nielsen* 1964–

*Tidligere medlemmer:*

Viceborgmester *J. Eilschou-Holm*, næstformand  
1964–66  
Skoledirektør *Aage Nørfelt* 1964–66

---

## *Bestyrelse for Hellerup Seminarium & Gentofte Studenterkursus 1969*

Direktør *Carl Jensen*, formand 1964–  
Rådmand *Gertie Wandel*, næstformand 1964–  
Landsretssagfører *R. Prytz*, kasserer 1964–  
Branddirektør *Poul Krog* 1967–  
Skoleinspektør *Johs. Nielsen* 1964–  
Skoleinspektør *Palle Raaberg* 1964–  
Sognepræst *Gunner Tjalve* 1964–

*Tidligere medlem:*

Landsretssagfører *Jørgen Gotfredsen* 1964–67

# FREDERIKSBERG SEMINARIUMS LÆRERPERSONALE 1919 - 69

(\* fast ansatte ved seminariet).

## Tidligere lærere.

- Rektor *A. G. Andersen* 1919–20  
Viceskoleinspektør *P. Egede Andersen* 1948–54  
Stud. scient. *H. H. Andersen* 1965–67  
Skoleinspektør *Johs. Andersen* 1944–67  
\*Seminarielektor *Paul Beck* 1920–67  
Skoleinspektør *E. Bonnichsen* 1919–23  
Viceskoleinspektør *H. C. Brokso-Hansen*  
1925–53. † 1953  
Kommunelærer, cand. scient. *Kurt Brylow*  
1965–68  
Musikpædagog *Gerda v. Bülow* 1942–49  
\*Seminarieforstander *Alfred Christiansen*  
1919–46. † 1946  
Viceskoleinspektør *Rich. Damløv* 1929–55  
Konsulent *Axel Drastrup* 1962–63  
Seminarielektor, kunstmaler *Vedel Egebæk*  
1955–68  
Kommunelærer *H. Emborg* 1954–58  
\*Organist *Erik Eriksen* 1935–61  
Overlærer *Sv. Aa. Ewald* 1926–34  
Skoleinspektør *H. Federspiel* 1919–29  
Kommunelærer *Ove Fiehn* 1953–56  
Skoleinspektør *Jacob Fischer* 1919–20  
Kommunelærer *Ernst Fransén* 1919–20  
Adjunkt, cand. mag. *Rich. Frederiksen*  
1939–44  
\*Seminarielektor, cand. mag. *Vagn Frederiksen*  
1953–55  
Overlærer, erhvervsvejleder *O. Fuglsang*  
1961–66  
Kommunelærer *Olaf Galløe* 1933–35  
Kommunelærer *E. Gjelstrup* 1957–63  
Overlærer *Ole-Carsten Green* 1964–66  
Skoleinspektør *A. Gregersen* 1952–53  
Lektor, cand. mag. *G. Gruelund* 1924–40.  
† 1958  
Cand. theol. *Inger Grønabæk* 1961–65  
Cand. theol., bibliotekar *Jacob Grønabæk*  
1961–66  
\*Seminarielektor, cand. theol. *Parley Hager*  
1912–48. † 1948  
Håndgerningsinspektør *Gudrun Hansen*  
1947–56  
Adjunkt, cand. mag. *Stig Hansen* 1938–49  
Seminarielektor *Svend Henriksen* 1953–56  
Skoleinspektør *O. Hesselund* 1920–25  
Skoleinspektør, cand. jur. *Henning Hohwy*  
1962–66 og 1968–69  
Kommunelærer *Svend Holm* 1915–29. † 1929  
Stud. mag. *K. Hørby* 1961–65  
Skoleinspektør *I. Hørbøll* 1920–23  
Valgmenighedspræst, cand. mag. *H. Høyer-  
Nielsen* 1947–52  
Skoleinspektør *Helge Haastorp* 1938–48.  
† 1962  
Vicegymnastikinspektør *Frede Jacobsen*  
1954–64  
Adjunkt, cand. mag. *C. E. Jensen* 1937–38  
Seminarielektor *Dahl Jensen* 1956–60  
Musikpædagog *Johanne Jernholt* 1946–50  
Kommunelærer *Jørgen Jæger* 1958–62  
Skoleinspektør *H. J. Jørgensen* 1952–64  
\*Seminarielektor *Holger Jørgensen* 1921–46.  
† 1946  
Kommunelærerinde *Karla Jørgensen* 1951–57  
\*Lærerinde *Louise Jørgensen* 1921–51. † 1967  
Cand. mag. *Fritz Kamp* 1941–42  
\*Seminarielektor *Tage Kampmann* 1946–53  
Svømmelærer *Max Christiansen* 1964–69.  
† 1969  
Overlærer, cand. mag. *K. Kristiansson*  
1948–66  
Kommunelærer, stud. scient. *Th. Kyed*  
1961–65  
\*Seminarielektor, cand. psych. *Niels Kyndrup*  
1953–66  
Adjunkt, cand. mag. *Henrik Lange* 1956–59  
Kommunelærer *J. Langvad* 1949–57  
Sognepræst *Herman Larsen* 1920–24  
Viceskoleinspektør *H. Køhler Larsen* 1948–67  
Magister *Tage Larsen* 1939–45  
Overlærer *Chr. Lautrup* 1948–67  
\*Forstander *L. Lautrup-Jørgensen* 1919. † 1929  
\*Kommunelærer *Emil Madsen* 1934–45  
Lektor, cand. mag. *Gundolf Meinhard*  
1948–53  
Viceskoleinspektør *L. Müller-Gejel* 1919–20  
Kommunelærerinde *Ellen Mårtensson* 1955–56

- Organist *Gerda Nebelong* 1919–28  
 Kommunelærerinde *Elise Nielsen* 1953–54  
 Kommuelærer *Erik Nielsen* 1950–59  
 Kommunelærer *Johs. Nielsen* 1936–46  
 Kommunelærer *Sv. B. Nielsen* 1962–65  
 Musiker *A. Møller Nielsen* 1939–44  
 Skoleinspektør, mag. scient *O. Møller Nielsen* 1929–44 og 1949–53
- \*Seminarierektor *Aage Nørfelt* 1947–61  
 Kommunelærer *Kaare Nørrekjær* 1949–50.  
 † 1951  
 Sognepræst *V. Nørup-Nielsen* 1950–53  
 Kommunelærer *Poul Olsen* 1948–54  
 Viceskoleinspektør *Rich. Paulsen* 1917–53.  
 † 1955  
 Viceskoleinspektør *R. C. Rasmussen* 1931–58.  
 † 1965  
 Cand. mag. *Erik Rindom* 1919–26  
 Cand. mag. *Ingrid Saxtorph* 1920–22
- \*Seminarielektor *E. Schmidt-Petersen* 1946–67.  
 † 1967  
 Seminarielærer *Arthur Simonsen* 1919–21  
 \*Skolebestyrer *Harald Smith* 1923–37  
 Lektor, cand. mag. *E. Storgaard* 1919–24  
 Cand. mag. *Birthe Temler* 1954–55  
 Organist *Th. Thoms* 1928–35  
 Idrætskonsulent *Karen Trier* 1947–58  
 Professor *M. Vahl* 1919–20  
 Cand. theol. *Erik Aagaard* 1956–60
- Nuværende lærere:
- Rektor, cand. mag. *Hermod Andersen* 1/8 1944  
 Skoleinspektør *Kjeld Andersen* 1/8 1967  
 Skolepsykolog, cand. psyk. *Søren Damgaard Andersen* 1/8 1966  
 Kommunelærer *Tage Andersen* 1/8 1969
- \*Seminarieadjunkt, cand. mag. *Jens Axelsen* 1/8 1956  
 Cand mag. *Jytte Bang* 1/8 1963  
 \*Seminarieadjunkt *Tage Bentsen* 1/8 1961  
 \*Seminarielektor *Charles Bisgaard* 1/8 1964  
 Forstander, pastor *L. Brøndum* 1/8 1953  
 \*Seminarieadjunkt, cand. theol. *Niels Bo Carøe* 1/8 1962
- \*Seminarieadjunkt, organist *E. Broe Christensen* 1/8 1961  
 Overlærer *Jørgen Clevin* 1/8 1947  
 Musikpædagog *Hans Gregersen Dal* 1/8 1966  
 \*Seminarielektor, cand. psyk. *J. Nymann Eriksen* 1/8 1965  
 Musikpædagog *Preben Fahnøe* 1/8 1968  
 Faglærerinde *Ellen Gudmand-Høyer* 1/9 1966  
 Fagkonsulent *Erling Hansen* 1/8 1961  
 \*Seminarierektor *Frants Hansen* 1/12 1961  
 Cand. philol. *Borghild Harmer* 1/8 1956  
 Mag. fil. *Märtha Hellner* 1/8 1956  
 Lærerinde *Ruth Hemcker* 1/8 1965  
 Overlærer *Erik Hvid* 1/8 1963  
 \*Seminarieadjunkt *Else Høybye* 1/8 1958  
 \*Seminarielektor, cand. psyk. *E. Reinhold Håkonsson* 1/8 1966  
 \*Seminarielektor, cand. mag. *Frits Haase* 1/8 1948  
 Stud. mag. *Jørgen Iversen* 1/8 1968  
 \*Seminarieadjunkt, cand. mag. *John Jacobsen* 1/10 1967  
 Overlærer *Chr. Møller Jensen* 1/8 1966  
 Lektor, cand. mag. *Sv. A. Jensen* 1/8 1947  
 Organist *Axel Madsen* 1/8 1961  
 Skoleinspektør *Vald. Madsen* 1/8 1955  
 Kommunelærerinde *Edith Marx* 1/8 1966  
 \*Seminarielektor, musikpædagog *Even Meyer* 1/8 1948  
 Skoleinspektør *F. Willumsgaard Nielsen* 1/8 1963  
 Lektor, cand. mag. *Peter Nielsen* 1/8 1943  
 \*Seminarielektor, cand. mag. *Aage Nielsen* 1/8 1934  
 Overlærer, aut. talepædagog *Børge Nørgaard* 1/8 1963  
 Pastor *Elith Olesen* 1/8 1959  
 Skoleinspektør *Vagn Pedersen* 1/8 1943  
 Stud. mag. *Merete Pedersen* 1/8 1968  
 Overlærer *Aage Poulsen* 1/8 1968  
 \*Seminarielektor, cand. theol. *Poul Saxe* 1/8 1947  
 \*Seminarieadjunkt *Bodil Ravn Svendsen* 1/8 1956  
 \*Seminarielektor *Carl Sørensen* 1/8 1948  
 \*Seminarielærer *Sven Toldam* 1/8 1967  
 \*Seminarieadjunkt, cand. mag. *Orla Vestergaard* 1/8 1965

# KFUM'S SEMINARIESAMFUND

Stiftet 1929

## Formænd:

<i>J. Stig Hansen</i> .....	1929–1931
<i>Erik Danielsen</i> .....	1932–1937
<i>I. C. Gundelach</i> .....	1938–1955
<i>Carl Sørensen</i> .....	1956–1963
<i>Niels Kyndrup</i> .....	1964–1966
<i>J. Nymann Eriksen</i> .....	1967–

## Kasserere:

<i>I. C. Gundelach</i> .....	1929–1933	<i>Kirsten Bruun</i> .....	1956–1957
<i>O. Galløe</i> .....	1934–1938	<i>Else Høybye</i> .....	1958
<i>Carl Sørensen</i> .....	1939–1948	<i>Poul Ejler Hansen</i> .....	1959–1963
<i>Kaare Nørrejær</i> .....	1949–1950	<i>Børge Skov</i> .....	1964–1966
<i>Erik Nielsen</i> .....	1951–1955	<i>Gunvor Degnbol</i> .....	1967–

## Øvrige medlemmer af styrelsen:

<i>Paul Beck</i> .....	1947–1967	<i>Poul Euler Hansen</i> .....	1958–
<i>Ch. Bisgaard</i> .....	1936–1937	<i>Edith Marx</i> .....	1967–
<i>Kirsten Bruun</i> .....	1958	<i>Erik Nielsen</i> .....	1951–1963
<i>Alfred Christiansen</i> .....	1929–1946	<i>K. V. Gro Nielsen</i> .....	1932–1934
<i>Erik Danielsen</i> .....	1929–1953	<i>Aage Nielsen</i> .....	1929–1948
<i>Gunvor Degnbol</i> .....	1960–	<i>Kirsten Rosenbech</i> .....	1959–
<i>J. Nymann Eriksen</i> .....	1948–	<i>Georg Schiørring</i> .....	1967–
<i>E. Gjelstrup</i> .....	1959–1961	<i>Børge Skov</i> .....	1962–1966
		<i>H. Svendsen</i> .....	1948–1958
		<i>Carl Sørensen</i> .....	1939–

## Redaktører:

<i>E. Schmidt-Petersen</i> .....	jan. 1929–maj 1930
<i>Martin Lauritzen</i> .....	sep. 1930–maj 1931
<i>Broksø-Hansen</i> .....	sep. 1931–dec. 1935
<i>Gro Nielsen</i> .....	jan. 1936–maj 1941
<i>Chr. Lautrup</i> .....	sep. 1941–maj 1945
<i>Erik Christophersen</i> .....	1945–1951
<i>Niels Kyndrup</i> .....	1952–1953
<i>E. Gjelstrup</i> .....	1954–1958
<i>Svend M. Larsen</i> .....	1959–

# DIMITTENDERNE

*KFUMs Seminarium 1920–1958*

*Frederiksberg Seminarium 1959–1969*

## 1920

*Ejnar Andersen.* 3.10.97. 1920–23: Skærbæk kommuneskole. 1923–41: Græsted kommuneskole. 1941–54: skoleinsp. i Stubbekøbing. 1954–66: skoleinsp. i Hundested. Desuden kirkesanger ved Græsted kirke og organist ved Maglebrænde kirke og Lynæs kirke. Underviser nu som pensionist ved Helsingør private realskole. Adresse: Lærkevej 6, Helsingør.

*Harry Christensen.* 8.7.99. Siden 1920 ansat ved Gentofte kommunes skolevæsen. Nu ovl. ved Hellerup skole, Gentofte. Beskikket censor i dansk og fysik. Adresse: Kildekovvej 34, Gentofte.

*Hans Christian Deding.* 22.11.90. Virkede til sin død ved Københavns skolevæsen. † 1923.

*Gunder Marius Gundersen.* 16.1.99. 1920–21: Frederikshøj Drengeshjem, Kbh. 1921–24: Haslev Højskole. 1924–39: andenlærer i Hornbæk. 1939–68: skoleinsp. ved Tikøb skole. Adresse: Birkely, Tikøb.

*Karl Anker Heje.* 5.11.98. Til 1938: enelærer i Langør på Samsø. 1939–68: lærer og kirkesanger i Lyngør pr. Allerød. Adresse: Stolelyng pr. Allerød.

*Henry Skytte Jørgensen.* 29.1.99. 1925–63: kml. senere ovl. ved Tårnby skole. Assistent ved Statens pædagogiske studiesamling 1926–55. † 1963.

*Vogelius Jørgensen.* 25.12.98. Skoleinsp. ved Søgårdsskolen i Gentofte. † 1964.

*Poul Klæbo.* 31.3.99. Overlærer ved Strandvejskolen, Kbh. Tog sin afsked i 1965, † s. å.

*Frederik Lotz.* 6.2.93. Næede ikke at virke som lærer. † 1931 efter 10–11 års sygdom.

*Knud V. Lundgren.* 13.4.99. 1922–69: kml. senere ovl. ved Oehlenschlägersgades skole, Kbh. 1935–64: forstander ved Københavns

aftenskole. Adresse: Søllerødgårdsvej 32, Holte.

*Ejler Møller.* 25.5.99. 1920–22: Neksø Realskole. 1922–66: lærer, senere overlærer i Dalum. Skoleidrætsleder i Odense Herreds lærerkreds og medlem af overbestyrelsen for De Danske Skytte-, Gymnastik- og Idrætsforeninger.

*Niels Laurits Nielsen.* 24.5.98. Ovl. og skolebibliotekar ved Stormgades skole, Esbjerg. Pensioneret.

*Enoch Olsen.* 19.10.98. Vikar ved Fredericia Gymnasium. 1929–68: kml. senere ovl. ved Fredericia skolevæsen. 1931–68: kasserer i skolesparekassen. Siden 1952 leder af skolevæsenets astronomiske observatorium. Adresse: Fælledvej 43, Fredericia.

*Kaj Oluf Poulsen.* 23.7.99. Næede ikke at virke som lærer. Rejste efter eksamen til Amerika, men kom hjem og døde herhjemme.

*Anders Svejstrup.* 21.6.99. 1921–22 vikar i Randers. 1922–66: ansat i Kbh., fra 1925 ved Nyboder skole. Cand. mag. Adresse: Rosenvængets Hovedvej 30, Kbhvn. Ø.

*Ernst Sofus Svendsen.* 10.4.96. Til 1940: Nørre Allé skole, Kbh., derefter Bispebjerg skole, Kbh. Afsked i 1963.

*Ove Jørgensen Winther.* 12.9.97. Lærer (matematik) i Sakskøbing. † sidst i 40erne.

## 1921

*Ejnar V. Berthelsen.* 5.1.99. Virkede som lærer i Kgs. Lyngby. † omkr. 1958.

*Axel Drastrup.* 16.10.1900: 1921–68: ansat ved Frederiksberg skolevæsen. Skolebibliotekskonsulent.

*Richard Ebstrup.* 6.2.1900. Opholdt sig i 1944 i Argentina.

*Magnus Kristoffersen.* 11.5.98.

*Kuno Larsen.* 8.12.93. Virkede i 1944 som malermester i København.

- Aage Larsen.* 14.4.1900. Ovl. i Kbh. 1922–37 ved Vestervoldgades skole. Fra 1937 ved Ryesgades skole. Medlem af bestyrelsen for Fr.berg Seminarium og repræsentantskabet for KFUM's Seminarium.
- Arthur Nielsen.* 27.6.99. Virkere i 1944 som førstel. i Skuderløse.
- Johannes Pedersen.* 7.11.1900. Virkede i 1944 som gymnasielærer i Holte.
- Johan Plesner.* 11.9.92. Lærer i Skibby, Tørring og Glumsø. I 1944 lærer ved Købmands-skolen i Kbh.
- Ejulf Prosch-Jensen.* 5.8.1900. 1922–36: Glostrup private Realskole. Fra 1936: Glostrup kommuneskole. Nu ovl. ved Nordvangskolen, Glostrup. Spillemand for Foreningen til Folkedansens Fremme i Kbh.
- Rudolf Svendsen.* 21.12.98.
- Otto Ølsted.* 13.3.99. Ovl. ved Rahbekskolen, Frederiksberg.
- 1922**
- Peter Bøndergaard Andersen.* 27.10.1900. Lærer ved Bjerregaard og Jerslevs skole i Kbh. † 1940.
- Johan Christian Gundelach.* 30.3.01. 1922–23: Nørre Omme skole, Grønbjerg. 1923–24: Haderslev skolevæsen. 1924–27: Det kgl. Opfostringshus. 1927–48: Vanløse skole, Kbh. 1948–51: viceinsp. ved Korsager skole, Kbh. Fra 1951 skoleinsp. ved samme skole. Medarbejder ved Københavns børneværn. Formand for KFUMs Seminariesamfund 1938–55.
- Christian Hjeds.* 29.7.94. 1944–51: førstelærer i Ullerup. 1951–60: ovl. i Tårnby. Startede skolesparekassen i Tårnby. Pensioneret i 1960. Adresse: Oxford Allé 4, Kbh. S.
- Lars Jepsen.* 4.11.1900. Virkede kort tid som lærer. Derefter ansat mange år i politiet. Ved sin død inspektør i Berlingske Tidende. † 1963.
- Svend Larsen.* 21.1.01. Overlærer ved Hellebæk skole. † 1966.
- Thomas Lyngby.* 22.8.1900. 1922–32: Nykøbing M. private Realskole. 1932–67: kml., ovl. og viceinsp. ved Vejgaard østre skole. Adresse: Vonsyldgade 55, Ålborg.
- Otto Mygind.* 12.4.1900. 1922–37: Ullerslev private Realskole. 1938–67: Dybvad private Realskole. Formand for Den private realskoles Lærerforening fra 1956–63 og hovedkasserer for Danmarks Realskoleforening fra 1958. Pensioneret 1967. Adresse: Søndergade 3, Dybvad.
- Hans Ernst Pedersen.* 5.10.1900. Enelærer i mere end 25 år i Krungerup skole, Lolland. Derefter ovl. i Gladsaxe. † 1958.
- Sofus Rydning.* 13.2.1900. I mange år ovl. i Kbh., underviste på Blågård Seminariums øvelsesskole. Derefter sem.lekt. ved Haslev Seminarium. † 1964.
- Harald Steffensen.* 1.4.96. Realskolelærer i Allingåbro. Pensioneret 1963. † 1966.
- Harry Søderberg.* 13.12.01. Ovl. ved Amagerbro skole, Kbh.
- 1923**
- Kaj Andersen.* 24.5.02. Fra 1925 ansat i København. Nu ovl. på Kapelvejens skole. 1933–63: seminarielærer på Blågård Seminarium.
- Hans Christian Broksø-Hansen.* 27.9.1900. Viceinsp. senere insp. ved Kettevejens skole i Hvidovre. 1925–53 skrivelærer på seminariet. 1931–35: redaktør af Seminarie-samfundets blad. Samfundets »husdigter« under pseudonymet »Nielsen«. † 1953.
- Frands Christiansen.* 16.8.98. Virkede i mange år som førstelærer i Vassingerød, senere ved centralskolen i Lyngby. † o. 1964.
- Harald Jensen.* 30.8.99.
- Valdemar Johansen.* 11.9.96. Forstander for Drengehjemmet i Ålborg. Pensioneret i 1966. Adresse: »Lille Attrup«, Vodskov.
- Johannes Knudsen.* 5.11.02. Ovl. ved Engelsingsskolen i Kgs. Lyngby.
- Thomas Krusell.* 16.6.01. 1923–27: Frederikshavn. 1928–38: Skagen. 1938–68: Frederikshavn. Pensioneret som ovl. ved Fladstrand skole. Adresse: Frederikshavn.
- Laurits Terkelsen.* 23.1.02. Ovl. ved Nyboder skole, Kbh.



**1924**

- Alfred Christensen.* 27.3.98. Højskolelærer i Tommerup og Fårevejle. Andenlærer i Nyker, Bornholm. Enelærer i Vrads, Lundby og Næsborg ved Løgstør. 1961–65: ovl. ved Bakkeskolen, Løgstør. Pensioneret i 1965. Adresse: Åhavevej 71, Silkeborg.
- Vilhelm Christensen.* 13.10.95. 1924–30: Glæde skole, Thisted amt. 1930–1962: enelærer ved V. Alling skole. Pensioneret i 1962. Adresse: Fløjstrup pr. Assentoft.
- Kai de Cros Dich.* 5.11.93. Østersøgade Gymnasium. Adresse: Ved Stadsgraven 5, København S.
- Erik Gimbel.* 18.5.02. 1926–39: Gymnastikhøj-skolen i Ollerup. 1939–69: Korsløkke-skolen, Odense. Pensioneret som ovl. 1969. Adresse: Carit Etlarsvej 37, Odense.
- Frederik Kristian Gram.* 11.7.02. Afgået ved døden.
- Otto Gram.* 20.12.98. Lærer i Skjern og Rynkeby. Førstelærer ved Holmgårdens skole i Ydby, Thy. Formand for Ydby KFUM. † 1956.
- Johannes Hansen.* 10.11.03. Bogholder, Kbh.
- Otto Jensen.* 26.8.02. 1924–28: opdragelses-hjemmet Sølager, Holsteinsminde. 1928–43: enelærer i Bildsø pr. Slagelse. 1943–46: førstelærer i Lysholm pr. Haslev. Fra 1946: amtsskolekonsulent for Sorø amt. Form. f. en række af amtets pæd. udvalg.
- Niels Christian Nielsen.* 21.3.01. Virkede i 1944 som enelærer i Vedsted.
- Aage Nielsen.* 17.12.99. Virkede som kml. i o. 21 år i Kbh. Ansat ved seminariet i 1934. Fra 1947 med fuldt timetal som seminarielektor. Cand. mag. i 1934 (engelsk og dansk).
- Ove Pramming.* 31.3.02. Skoleinsp. ved Munke-gårdsskolen, Gentofte. † 1960.
- Erik Rydam.* 4.9.03. Skoledirektør i Søllerød. Har siden 1925 været ansat i Søllerød kommune. Medlem af tilsynsrådet for skolehjemmet »Egevang«.
- Axel Schmidt.* 13.5.97. Virkede i 2Øerne ved Kalundborg mellem- og realskole. Forlod skolearbejdet og blev kontormand.

**1925**

- Georg Andersen.* 22.3.01. Fra 1926: Kastrup. Nu ovl. Korsvejens skole, Kastrup. Til 1956: leder af Tårnby kommunes ungdomsskole.
- Herman Bahn.* 14.12.98. Kml. i Hørsholm. † 1951.
- Oluf Clement.* 4.6.96. Ovl. Falsled skole, Fyn. † 1962.
- Niels Sigvald Frederiksen.* 2.1.02. Ovl. Marie Kirkeplads skole, Kbh. Skolehaveder.
- J. Gudmann-Larsen.* 29.8.02. 1934–55: førstelærer Uggeløse, Lyngby-Uggeløse kommune. Fra 1955: ovl. Roskilde private Realskole. I 26 år organist i Uggeløse kirke.
- Svend Hansen.* 3.12.02. 1927–65: lærer ved Rådvald skole. Fra 1965: ovl. ved Baune-gårdsskolen, Lyngby-Tårnbæk kommune.
- Poul Harpsøe.* 26.9.04. 1925–43: Alsgades skole, Kbh. Nu ovl. Lykkebo skole, Kbh.
- Fedor Heiden.* 2.12.78. Ovl. ved katolske skoler i Kbh. † 1927.
- Vagn Henriksen.* 28.11.04. Lærer i Benløse i 16 år. Nu skoleleder ved Tybjergskolen.
- Georg Høgsvig.* 26.9.98. Førstelærer ved Bistrup skole, Fodby kommune. I 10 år formand for sognerådet, nu næstformand. Pensioneret 1967. Adresse: Fodby pr. Næstved.
- Sofus Kjær.* 24.8.02. Ovl. Døvtstummeinstitutet, Fredericia. † 1951.
- Georg Larsen.* 14.1.04. Ovl. Ny Carlsbergvejens skole, Kbh.
- Marius Larsen.* 25.3.04. Ovl. Mulernes skole, Odense. † 1966.
- Anthøn Mikkelsen.* 29.9.97. Lærer ved Sdr. Hove privatskole. Pensioneret som ovl. Adresse: Vallerbæk pr. Karup.
- Folmer Møller.* 15.9.98. Lærer i Jylland, vistnok på Djursland. † 1928.
- Christian Frøkjær Nielsen.* 1.7.94. Ovl. Hvidovre kommune. Nu pensioneret. Adresse: Kongshaven 40 A, Valby.
- Johs. Nielsen.* 1.6.02. 1925–27: Randers. 1927–49: København. 1949–56: skolebiblioteksinsp. i Kbh. 1956–60: ovl. Kbh. Fra 1960: skolebibliotekskonsulent i undervisningsministeriet.

- Kaj Nielsen.* 20.3.04. Ovl. Østermarkens skole, Ålborg. Har skrevet flere børnebøger. Leder af Lærernes Intern. Rejsebureau.
- Oluf Nielsen.* 19.12.03. Ovl. Enghave Plads skole, Kbh. † 1965.
- Otto Nielsen.* 21.12.98. Ovl. i Brande.
- Evald Pedersen.* 22.12.90.
- Vilhelm Pedersen.* 18.5.02. Viceskoleinsp. Skovshoved skole, Gentofte kommune.
- Jens Peter Rasmussen.* 25.7.04. 1928–42: andenlærer Nørager skole. 1942–49: enelærer Kgs. Tisted skole. Fra 1949: Ikast skole. Nu ovl. Ikast vestre skole. Kredsfører for og stifter af Nørager FDF 1933–42.
- Joseph Sattel.* 25.3.96. Var i 1944 forstander for Sct. Angars skolehjem i Horsens.
- 1926**
- Sirach Andersen.* 16.12.04. Enelærer i Veggerslev. Derefter ovl. i Grenå. † 1965.
- Hans Basse.* 17.2.05. Afgået ved døden.
- Eyvind Baade.* 2.7.99. Lærer ved Godthåb Privatskole, Frb. Derefter forstander for Iagttagelseshjemmet, Ærø. Nu ovl. i Gladssø kommune.
- Rich. Damløv.* 26.11.04. Skoleinsp. ved Elverhøjens skole, Herlev. Tegnelærer på sem. 1928–55.
- J. Stig Hansen.* 9.7.01. 1926: Humble Realskole. 1926–49: Stevnsgades skole, Kbh. 1949–52: turistchef i Oslo. 1952–53: Bryggervangens skole, Kbh. Fra 1953: skoleinsp. ved Lundtofte skole. Stifter af og formand for DVL. 1930–47. Formand for Seminariesamfundet 1929–31.
- Thorvald Hansen.* 18.3.99. 1932–66: kml. senere ovl. ved Østre skole, Holbæk. Afsked p. gr. a. sygdom. Adresse: Skolegade, Holbæk.
- Gunnar Jensen.* 11.8.05. Kml. og skoleinsp. i Kbh.
- Jørgen Juhler.* 22.3.05. I mange år kml. i Kastrup. Derefter skoleinsp. i Farum. KFUMsekretær og leder og instruktør i KFUM. † 1967.
- Haakon Laurberg.* 28.10.05. Viceskoleinsp. Taastrup borger- og realskole. 1947–63: forstander for Taastrup ungdoms- og aftenskole.
- Henry Lavnkjær.* 1.4.05. Ovl. ved Valby skole, Kbh.
- Henry Løje-Jørgensen.* 8.5.03. Ovl. ved Grøndalsvænge skole, Kbh. † 1966.
- Erik Mathiesen.* 9.4.05. Ovl. ved Tårnby skole. † o. 1960.
- L. Brandi Nielsen.* 7.5.02. 1930–40: andenl. i Skuldelev. 1940–55: enel. i Østby. Fra 1955 kml. senere overl. ved Skuldelev skole. Kirkebylærer ved Selsø Kirke fra 1954.
- Arild Nyvold.* 27.8.05. Skoleinsp. Ulrikkenborgskolen, Kgs. Lyngby.
- Sv. Aa. Petersen.* 5.2.06. 1929–39: lærer ved Vridsløselille skole. 1939 afsked fra skolevæsenet. Ansat som kommunesekretær, nu administrationschef ved Herstedernes kommune.
- Kaj Rasmussen.* 20.11.02. Afgået ved døden efter mange års sygdom.
- Hans Chr. Rudolph.* 10.7.05. Skoleinsp. Ryssensteensgades skole, Kbh.
- Hans Anker Skovgaard.* 14.1.06. Afgået ved døden.
- Alf Bechmann Sørensen.* 21.1.06. 1930–35: Sønder Kongerslev. Fra 1935: Nørresundby. Nu viceskoleinsp. ved Skansevejens skole, Nørresundby. Fra 1932 kredsfører og bestyrelsesmedlem i FDF.
- Poul Therkelsen.* 20.4.04. Ovl. Bellahøj skole, Kbh. † 1963.
- Knud Vad Thomsen.* 24.3.05. Sangkonsulent ved Frbg. skolevæsen. Medarbejder ved børne- og ungdomsudsendelserne i Danmarks Radio.
- Julius Ulmits.* 27.7.99. Enelærer ved Frisbæk skole, Nr. Snede kommune i 19 år. Derefter forskellige andre embeder. Pensioneret 1966. Adresse: Hanevej 7, Dall Villa, Svenstrup J.
- Christian Aagaard.* 1.3.02. Kml. ved Vanløse skole, Kbh. Afgået ved døden 1936.

1927

- Harry Andersen.* 12.8.06. Ovl. ved Kbh.s kom.s observationskoloni »Furesøkolonien« i Birkerød.
- Vilh. Bentzen.* 21.11.97. Ovl. ved Århus skolevæsen. I flere år skolebibliotekar og lærer ved handelsskolen. Pensioneret i 1965. Adresse: Niels Juelsgade 1<sup>4</sup>, Århus N.
- Willy Bracher.* 15.4.98. Ovl. i Kbh. I mange år forstander ved Kbh.s ungdomsskole. Udgav i 1941 bogen »Kirkeliv i storstaden«. Pensioneret 1965. Adresse: Fennevangen 26, Gentofte.
- Knud Carlsen.* 26.5.94. Arbejdede ikke som lærer, men vendte igen tilbage til kontor-faget. † 1943.
- Axel Christensen.* 21.11.1900. Forlod efter eksamen skolearbejdet. Arbejdede som specialarb., efter kursus på Teknologisk Institut som svejser. Nu pensioneret. Adresse: »Birkevangelen«, Hyacintgangen 64, Mørk-højvej, Brønshøj.
- Gunnar Cruusberg.* 7.2.05. Efter 1½ års virke i Århus amt ansættelse i Lyngby-Tårnbæk. Nu ovl. ved Tårnbæk skole. 27 års aften-skole i Lyngby med sløjd og møbellære.
- Erik Danielsen.* 18.7.04. 1927–29: huslærer på Langesø. 1929–49: Ny Carlsbergvejens skole, Kbh. Fra 1950: skoleinsp. ved Sølv-gades skole, Kbh. Fmd. f. Sem.samfundet 1932–37. Fmd. f. best. i Frederiksberg Seminarium. Medudgiver af »Min Læse-bog«.
- Poul Fog.* 23.7.02. 1931–35: Roskilde komm. skoler. 1935–55: Sæby-Gjersvej central-skole. Fra 1955: ovl. Fakse borger- og realskole. Form. f. ungdomsnævn, ungd. skoleudv. og rådgiv. aftenskoleudv.
- Olaf Galløe.* 17.7.07. Ovl. ved Strandvejs-skolen, Kbh.
- Poul Nørager Hansen.* 14.3.06. Ovl. Husum skole, Kbh.
- Henrik Hansen-Hauge.* 12.10.99. I nogle år realskolelærer i Jylland, derefter højskoleforstander i Rønde. † 1951.
- Jens Christian Jensen.* 7.2.98. Viceskoleinsp. ved Virum skole, Lyngby-Tårnbæk.
- Erik Jørgensen.* 27.11.06. Skoleinsp. ved Klo-stervængets skole, Kbh. I nogle år form. f. Københavns skolebibliotekarforen. † 1964.
- Axel Larsen.* 2.9.05. Vaskeriejer, Lyngby.
- Børge Larsen.* 31.10.06. Ovl. Bavnehøj skole, Kbh. 1952–68: redaktør af Kristl. Lær.f.s blad »Vor Skole«. Form. f. Evangelisk Pædagogisk Samvirke siden 1959.
- Kaj Larsen.* 29.4.04. Lærer ved Kbh.s skolevæsen. † 1942.
- Martin Lauritzen.* 23.9.06. 1928–49: lærer ved Grøndalsvængets skole i Kbh. 1949–51: vicedir. i Kbh. 1951–66: skoledir. i Gentofte. Medl. af K.K.s best. 1940–48. Form. for K.K. 1948–49. Pensioneret p.gr.a. sygd. 1966. Adresse: Tranegårdsvej 67, Hellerup.
- Kaj O. H. Lorentzen.* 10.1.03. 1929–31: før-stelæ. Skibby Statsoptagelseshjem. 1931–44: forst. f. Orø Ungdomshjem pr. Holbæk. Fra 1944: forst. f. Ungdomshjemmet Unnerupgård pr. Vejby st. Medl. af kredsbestyrelsen for Vejby-Tibirke F.D.F. i 10 år.
- Niels Juul Lund.* 20.7.05. Skoleinsp., Engskolen, Herlev. Form. f. Herlev skolerens fritidsklub.
- Svend Mathisen.* 5.2.06. Ovl. ved Frederikssund private realskole.
- Karl Kristian Matthiasen.* 18.3.07. 1935–63: førstelærer ved Dronninglund skole. Derefter p.gr.a. sygdom ovl. ved samme skole. Kirkesanger og kirkebylæ. ved Dronninglund kirke.
- C. Leth Mouritzen.* 5.6.02. Ovl. ved Amagerbro skole, Kbh. 1945–47 medl. af folketinget.
- Ejnar Nygaard Nielsen.* 17.1.1900. Fra 1930 ansat ved Ikast vestre skole. Pensioneret som ovl. i 1968. Adresse: Sjællandsgade 2, Ikast.
- Johannes Nielsen.* 30.10.06. 1932–50: lærer ved Borgerskolen i Skolegade, Horsens. Fra 1950 skoleinsp. ved Søndermarksskolen, Horsens. Medlem af Handelsskolernes eksamens- og censurkommission. Form. f. KFUMs Seminariums repræsentantskab.
- Wilhelm Thiel Petersen.* 23.4.05. 1 år lærer på Rønde Højskole. Nu ovl. ved Frederikssund Realskole og kontor ved Frederikssund kirke. I 28 år læ. ved Teknisk skole.
- Gerhard Rasmussen.* 16.10.05. 1928–32: Det kgl. Opfostringshus. 1932–47: Havremar-

kens skole, Kbh. 1947–58: Ravnsborggades skole, Kbh. Fra 1958: skoleinsp. Sundpark skole, Kbh. 1942 cand. mag. i engelsk, tysk og dansk.

*Harald Rasmussen.* 17.6.06. 1933–47: andenl. Højsmarke skole, Sandby komm. 1947–60: førstel. Viemose skole, Kalvehave komm. Fra 1960: ovl. Kalvehave centralskole. Form. f. Kalvehave gymnastikfor. 1948–58.

*Erik Schmidt-Petersen.* 1.2.05. Ansat ved Frederiksberg skolevæsen 1929–46. Seminarielektor ved Frederiksberg Seminarium 1946–67. Red. Seminariesamf.s blad 1929–30. † 1967.

*Bernhard Fürst Sørensen.* 27.1.05. Politiassistent, Lyngby.

*Svend-Åge Werborg.* 21.11.06. 1927–69: Esbjerg skolevæsen. Fra 1955 som skoleinsp. ved Stormgades skole. 1969: Afdelingsleder DLH, Esbjerg. Form. f. Skoleinspektørforeningen. Medlem af DLFs hovedbestyrelse.

## 1928

*Ingolf Andersen.* 10.3.07. Brønshøj skole, Kbh. Nu viceskoleinsp. ved Bellahøj skole, Kbh. Leder af Stjernekommeret på Bellahøj skole.

*Wilhelm Andersen:* 4.4.97. 1944: andenl. Nørre Nebel. Senere Løjtofte skole, Lolland.

*Verner Andreassen.* 10.11.07. Ovl. ved Baunehøj skole, Kbh.

*Anker Bruhn.* 2.9.03. 1944: repræsentant. Afgået ved døden.

*Jens Elgaard.* 20.4.07. Læ. ved Jagtvejens skole, Kbh. Derefter viceskoleinsp. i Silkeborg. † 1961.

*Harry Frimer-Larsen.* 29.11.02. 1931–40: Helsingør. Derefter Gentofte, nu ovl. på Maglegårdsskolen. Har undervist på Teknisk skole, har stadig timer på Gentofte Fortsættelseskursus.

*Axel Nygaard Hansen.* 8.1.04. 1936–47: kml. i Holstebro. Nu viceskoleinsp. ved Borger- og Realskolen, Rødding.

*Axel Rørbæk Hansen.* 6.7.07. Viceskoleinsp. Bagsværd skole, Gladsaxe.

*K. K. Hansen.* 5.7.07. Ovel. ved Brønshøj skole, Kbh. Medlem af det københavnske skolevæsens fodboldudvalg. Form. for KFUMs

boldklub, Kbh. Sportsredaktør ved Kristeligt Dagblad.

*Svend Aage Hansen.* 19.6.01. Ovl. ved Vanløse skole, Kbh. Pensioneret 1968. Adresse: Nystedvej 38, Valby.

*Johs. Helligsøe.* 11.7.07. 1930–33: Det kgl. Opfostringshus. Nu ovl. ved Klostervængets Skole, Kbh. Lærerrådsformand.

*N. Horsfeldt-Poulsen.* 7.10.1900. 1929–50: Københavns Skolevæsen. 1950–63: Undervisningsministeriet. 1963–67: Direktoratet for folkeskolen og seminarierne. Pensioneret 1967. Adresse: Lundehusvej 50, Mølholm, Vejle.

*H. Scherling Jensen.* 7.4.07. Ovl. Bispebjerg skole, Kbh.

*Lars Vejen Jensen.* 20.11.01. Ovl. Vedbæk.

*Henrik Jespersen.* 1.6.01. Ovl. ved Bavnehøj skole, Kbh. Mangeårig undervisning inden for fortsættelseskursus og ungdomsskolen. Beskikket censor i historie.

*Wilhelm Jespersen.* 16.5.07. Ovl. og skolebibl. på Hansted skole, Kbh. Tidligere 29 år på Bellahøj skole, Kbh. Anmelder af engelsk i KK, form. f. Sproglærerforeningen.

*Ejnar Johansen.* 25.11.07. 1944: gymnasielærer i Åbenrå.

*Hans Lyng.* 7.1.02. Ovl. på Gurrevejens skole, Helsingør. Beskikket censor i historie fra 1954.

*Svend Dalby Nielsen.* 2.9.07. Ovl. ved Sundbyvester skole, Kbh. Lærer og fagkonsulent ved »Den praktiske Ungdomsskole«.

*Willy Shorthill Hoflund Petersen.* 24.9.07. Afgået ved døden 1933.

*Carl Rasmussen.* 28.12.04. Ovl. Frederiksgårds skole, Kbh.

*Viggo Rasmussen.* 8.5.07. 1928–37: Strynø. 1937–46: Fuglsbølle. Fra 1946: skoleinsp. Vester Skerninge skole.

*H. K. Sandholt.* 11.11.03. Læ. i Seest. Fra 1933 i Odense. Forfatter til mange børnefortællinger og børnebøger. Afgået ved døden.

*Josef Stegemann.* 5.12.87. Ovl. ved katolske skoler i Kbh. Belgisk lærereksamen i 1907.

*Herluf Thomsen.* 17.11.06. Ansat i Skive siden 1929. Nu viceskoleinsp. ved Skive søndre skole.

1929

- Bruno Adstoftte*. 16.5.07. Ovl. ved Skolen på Fuglevangsvej, Frbg.
- Aksel Andersen*. 28.6.05. Førstelærer ved Torup skole, Dyssekilde.
- Aksel Visgård Christensen*. 17.8.07. Ovl. ved Struer østre skole. Handelsskolelærer i 32 år.
- Knud Danielsen*. 22.4.06. Ovl. Ny Carlsbergvejens skole, Kbh. Lærerrådsform. 1960–63. Form. f. best. f. Alholm Sogns børnehøve.
- Knud Aage Frederiksen*. 12.12.08. 1938–45: Rønne skolevæsen. Nu ovl. ved Byskolen, Svendborg. Erhvervsvejleder.
- Feodor Frenzel*. 1.4.06. Ovl. Emdrup skole, Kbh.
- Frantz Peter Garbers*. 9.5.08. Seminariekolen på Kapelvej, Kbh. Derefter skoleinsp. Randersgades skole, Kbh. Tidligere kredsfører i FDF og medlem af forbundets hovedbestyrelse.
- Knud Gro-Nielsen*. 13.12.07. 1929–31: Wads kostskole, Bogø. 1931–41: kml. i Kbh. 1941–43: forst. f. Kbh.s observationskol. på Bogø. 1943–50: forst. f. »Furesøkolonien«, Birkerød. Fra 1950 seminarierektor ved Th. Langs Seminarium, Silkeborg. Cand. psyk. 1947. Red. af Sem.samf.s blad 1936–41.
- Frøde Hansen*. 28.12.01. Var ansat ved Hvidovre skolevæsen. † 1936.
- Hans Georg Sønderlund Hansen*. 19.12.08. Ansat i Kbh. siden 1930. Nu ovl. ved Frederikssundsvejens skole. Forfatter til flere drenge- og ungdomsbøger.
- Poul Riberholdt Hansen*. 20.1.05. 1929–35: KFUM-sekretær i Næstved, 1935–40: KFUM-sekretær i Kolding. 1940–62: landssekretær f. KFUMs soldatermission. † 1962.
- Peter Hemmingsen*. 25.8.08. I mange år insp. ved Bella Bio, Kbh.
- Hilbert Jensen*. 12.10.05. 1944: lærer ved Statsungdomslejren Taarupgaard.
- Marinus Holstein-Magnussen*. 20.6.02. Ovl. Gasværksvejens skole, Kbh.
- Axel E. Jørgensen*. 1.8.06. 1929–32: Julemærkehjemmet Lindersvold. 1932–34: Chr. d. 9.s Børnehjem, Århus. 1934–36: Århus skolevæsen. 1936–52: Århus fritidshjem. Fra 1952 seminarieførstander for Dansk Fritidshjemsseminarium. Medlem af Ungdomsringens præsidium.
- Svend Kobberø*. 25.1.09. Læ. og viceinsp. ved Roskilde Realskole. Nu skoleinsp. ved Hedegårdenes skole, Roskilde.
- Jacob Larsen*. 19.9.07. Andenlæ. i Gundsømagle, derefter enelæ. i Ørsted ved Roskilde. Nu ovl. ved Hedehusene skole, Høje Tåstrup komm.
- Aage Lomborg*. 9.6.02. Ovl. ved Havremarkens skole, Kbh. † 1962.
- Karl Johan Lyngge*. 7.4.06. Ovl. Kbh. Hans Tavsensgades skole 13 år, skolen v. »Barnets Hus« 19 år, hospitals- og hjemmeundervisning 2 år. I 40 år medarbejder v. »Børnenes Kontor«.
- Ejnar Markeprand Madsen*. 27.9.07. Ovl. Rødkilde skole, Kbh.
- Poul Madsen*. 9.7.07. Ovl. Kirkebjerg skole, Kbh.
- Harald Nielsen*. 25.2.08. Kml. Sjællandsgades skole, Kbh. Derefter viceskoleinsp. Ny Carlsbergvejens skole. Tog sin afsked 1967 p. gr. a. sygdom. Adresse: Skarøgade 2<sup>1</sup>, København Ø.
- Kaj Honoré Nielsen*. 20.9.08. Ovl. Vanløse skole, Kbh.
- William Nielsen*. 13.1.08. Ovl. Holsteinsgades skole, Kbh. Tidligere Bryggervangens skole og Strandvejsskolen, Kbh. 1945–66 leder af Sportsflyveklubbens Teoriskole.
- Kaj Wedel Pape*. 29.3.08. Ovl. Vanløse skole, Kbh.
- Christen Rubak*. 8.7.08. 1937–43: Nørre Alslev. 1943–50: Vålse. Fra 1950: førstelæ. og skoleleder ved Tingsted centralskole, Nykøbing F.
- Jørgen Severinsen*. 14.8.08. Ovl. ved Gladsaxe skolevæsen.
- Carl Simonsen*. 17.5.91. 1929–30: Espergærde. 1930–31: Hundested. 1931–41: Frederiksværk. 1941–59: Østre skole, Struer. Pensioneret som ovl. 1959. Har i mange år arbejdet i søndagsskolegerningen. Adresse: Gl. Slotsvej 1, Strib.

*Christian Simonsen.* 28.6.03. Ovl. Rødkilde skole, Kbh.

*Poul Sørensen.* 15.7.07. Afgået ved døden 1939.

## 1930

*Harry Andreasson.* 30.11.09. 1944: førstelæ. Vetterlev-Høm. 1955: viceskoleinsp. Stengårdens skole, Gladsaxe. † 1956.

*Gunner Beknes.* 21.4.06. Siden 1938 Brøndbyvester skole. Nu ovl.

*Chr. Sander Christensen.* 13.3.99. 1930–35: »Forældreskolen«, Esbjerg. 1935–48: Battrup skole. 1948–62: førstelæ. Ebberup skole, Kærum sogn. Pensioneret. Adresse: Solvænget 1, Assens.

*Christian Johan Christensen.* 26.1.98. Ovl. Viborg. Pensioneret. Adresse: Søndre allé 23, Viborg.

*Martin Christiansen.* 24.11.05. Ovl. Ingerslevs Boulevards skole, Århus.

*Leopold Juul Clemmensen.* 14.1.09. Ovl. Alholm skole, Kbh.

*Helge Crusell.* 11.2.04. Ovl. Bryggervangens skole, Kbh.

*Svend Frederiksen.* 31.8.06. Professor i Washington, USA. 1945 mag. art. ved Københavns Universitet.

*Richardt Gluud.* 9.9.09. Ovl. Valby skole, Kbh. 12 år bestyrelsesform. f. fritidshjem.

*Einer Carl Hansen.* 24.8.09. Forstander for Nørresundby Handelsskole.

*Georg Kjærsgaard Hansen.* 23.10.07. Ovl. Søgaardsskolen, Gentofte. Tidl. »Godthåb«s privatskole, Frbg., Langelinieskolen, Vejle, og forst. f. Skolehjemmet »Kettrupgård«, Ingstrup.

*Leo Lund Hultquist.* 25.7.09. Ansat i Kbh. indtil 1954. Nu: Tybjergskolen pr. Herlufmagle.

*Frede Jensen.* 5.3.02. Virkede kun i halvårige vikariater i skolevæsenet, derefter tømrermester, nu folkepensionist. Adresse: Bøgeløvsvej 7, Virum.

*Kurt Jensen.* 25.8.08. Ovl. Vognsmændsmarkens skole, Kbh.

*Viggo Kock.* 7.5.09. Ovl. Nørrevold skole, Kbh.

*Poul Verner Kristensen.* 2.3.09. Siden 1930: Roskilde skolevæsen. Nu skoleinsp. Gråbrødre skole. 1932–63: sekretær v. skolevæsenets kontor.

*Ernst Larsen.* 13.11.07. Ovl. Alholm skole, Kbh.

*Henning Larsen.* 20.4.08. Ovl. Tranegårdsskolen, Gentofte. 1930–32: KFUM-sekretær. Skolebibliotekar.

*Ebbe Marquardsen.* 13.2.07. Ovl. Bellahøj skole, Kbh.

*Jørgen Hjorth Nielsen.* 29.12.08. Ansat i Kbh., sidst som viceskoleinsp., Enghavejens skole. † 1967.

*Kaj Nielsen.* 7.11.09. Ovl. Hillerødgades skole, Kbh.

*Richardt Pedersen.* 21.2.97. Ansat i Kbh. fra 1930. Seminarielærer ved Blågård Seminarium 1934–43. Læ. v. instruktionskursus i gymnastik og udg. af lærebøger i faget. † 1943.

*Johannes Petersen.* 17.8.98. Førstelærer i Hundstrup. † 1961.

*Kaj Willy Engelhardt Petersen.* 11.3.08. Ovl. Randersgades skole, Kbh.

*Otto H. Rasmussen.* 18.6.07. Ovl. Holsteinsgades skole, Kbh. † 1959.

*Einar Schmelling.* 6.3.08. Ansat i Kbh. siden 1931. Nu ovl. Husum skole.

*Hans Bo Sørensen.* 24.5.03. Viceskoleinsp. Parkskolen, Ballerup. 1931–47: læ. v. Ballerup tekniske skole og handelsskole. 1947–53: forst. f. samme skoler.

*Rikard Thomsen.* 19.9.08. Ansat i Gentofte siden 1933. Nu skoleinsp. Skovshoved skole.

*Villum Vestergaard.* 12.5.09. Ovl. Strandvejskolen, Kbh.

*Rudolf Zintl.* 20.3.03. Læ. v. katolske skoler i København og Horsens.

## 1931

*Gunnar Bech.* 13.7.09. Kbh. skolev. 1934–48. Strøby 1948–49. Ålborg 1949–59. Gymnasieovl. Ålborg Katedralskole 1959–.

*Aage Bengtson.* 24.11.09. Kbh. skolev., ovl. Sundpark skole.

*Charles Bisgaard.* 5.12.09. Kbh. skolev. til 1964. Sem. lektor Frbg. Seminarium.

- Erling Rørdam Bonnevie.* 7.9.06. Ulsted 1939–46. Førstelæ. Solbjerg pr. Havrebjerg 1946–57 og Hylke 1957–62. Ovl. v. Engesvang centralskole pr. Silkeborg 1962.
- Aage Byrge.* 4.10.08. Ansat v. Fredericia skolevæsen. † 4.10.1942.
- Carl Dreyer.* 11.7.09. Grønland 1932–34. Kbh. skolev. 1934–44. Jyllinge pr. Roskilde 1944–58. Læseklassekonsulent v. Gladsaxe skolev. 1958.
- Aage Gadsbøl.* 9.6.09. Frbg. skolev. Ovl. Nyc-landsvejens skole.
- Poul Heinemann.* 27.9.08. Forvalter.
- John Bøndergaard Jacobsen.* 8.3.99. Teknisk lektor v. Kbh. Maskinskole.
- Torben Jacobsen.* 14.5.10. Ovl. Vigerslev Allés skole, Kbh.
- Axel Truels Jensen:* 14.9.09. 1932–34: lærer i Portugal. 1934–36 kml. v. Havremarkens skole, Kbh., nu ovl., skolebibl. v. Sct. Annæ gymnasium, medl. af skolens lærerråd og skolenævn, besk. censor i historie og fysik.
- Peter Jensen.* 23.12.03. Førstelæ. i 15 år, nu skoleinsp. v. Mørdrups skolen, Tikøb komm. Fmd. for Tikøb ungdomsnævn.
- Johannes Erik Johansen.* 28.2.06. Ovl. v. Højvangskolen, Glostrup. † 30.7.67.
- Sven Juul.* 17.7.04. Fra 1932 lærer v. Værebros Drengehjem. † 1936.
- Chr. Larsen.* 14.10.05. Skoleinspekt. v. Nyboder skole, Kbh. Forst. og faginsp. på Kbh. aftenskole.
- Christian Laustrup.* 26.4.08. Overlæ. v. Søndermarksskolen, Frb., skolebibl. 1948–67 læ. i biologi og geografi i præp.kl. på Frbg. Sem. Red. af seminarierisamf.sbladet 1941–45.
- Erling Lembøl.* 14.5.09. Kolding 1931–43. Lille Næstved 1943–48. Odder 1948–53. Ovl. v. Assens private Realskole 1953.
- Johannes Nielsen.* 6.10.05. KFUM-sekretær Fredericia 1932–41, derefter: Nordjylland. Dim. Stat. Gymn.inst. 1932.
- Johannes Gottlieb Nielsen.* 5.6.07. 1944: Sprog-lærer i Kbh.
- Aage Nørfelt.* 24.1.05. Kml. Gentofte: 1931–43. Skoleinsp. Røskilde: 1943–47. Rektor f. KFUMs Sem. (Frbg. Sem.): 1947–61. Skoledir. Frbg. komm. 1961. Medl. af best. for Religionslærereforen. 1948–54, Dansk Seminarieforen. 1950–55, Seminarierådet 1949–60, Pæd. Selskab 1952–56. Skole-radioens repr.skab siden 1954. Formand for Kristelig Forening for børneforsorg siden 1956, direktionen f. Det kgl. Vajsenhus siden 1961.
- Robert Pedersen.* 17.11.10. Kbh. skolev. til 1960. Sem.lektor Blågård Sem.
- Carl Erik Petersen.* 21.5.10. Ovl. v. Bellahøj skole, Kbh. skolev.
- Leo Nordby Petersen.* 23.4.07. † 1932.
- Sv. Aage Rasmussen.* 7.11.10. Ovl. v. Grundtvigskolen, Kbh. † som pensionist 1968.
- Holger Salfelt.* 26.10.08. Viceinsp. Munkegårds-skolen, Gentofte komm.
- Emil Stubkjær.* 21.6.08. Årgab pr. Hvide Sande (11 år), Knudstrup pr. Ålestrup (13 år), førstelæ. v. Bøjning Kirkebysskole pr. Spjald, kirkesanger.
- Ejner Sylvest.* 19.6.10. 1935–48: læ. i Kbh. komm. 1948–52: forstander for »Kalvehave Strand«. Nu forstander for skolehjemmet »Sølyst«, Jyderup, under Direkt. for børne- og ungdomsforborg.
- Carl Sørensen.* 6.8.05. Lærer v. Kbh. skolev. i 22 år, fra 1948 sem.lektor v. Frbg. Sem. Kasserer i KFUMs Sem.samfund 1939–48, fmd. 1956–63.
- Kaj Thøfner.* 16.5.1900. 30 år i børneforborgens arb., deraf 29 år som forst. Nu pensionist. Adresse: Nykøbingvej, Rørvig.
- Henning Truelson.* 7.9.09. Ovl. på Christianshavns skole, Kbh. komm. KFUM-leder og instruktør. † 1968.

### 1932

- Alfred Absløv.* 17.8.10. Ovl. Bellahøj skole, Kbh.
- Kai Otto Andersen.* 5.9.09. Læ. v. Katrinedal skole, Kbh. komm. Sanginsp. v. Kbh.s skolevæsen.
- Jens Henry Christensen.* 8.4.10. Ovl. Vanløse skole, Kbh. komm.
- Carl Clausen.* 23.6.10. 1933–34 Frbg. komm. 1934–37 læ. v. d. skotske højsk. for legems-øvelser i Glasgow. 1937–38 Frbg. komm. Sem.læ. Odense 1938–53. Rektor v. Kolding Sem. siden 1953.

- Aage Toffner Clausen.* 22.1.09. Lærer i Gentofte komm. † 1961.
- Kai Ebert.* 16.3.11. Ovl. v. Heldagsskolen, Kbh.
- Herman Ellekvist.* 15.8.11. Ovl. v. Kapelvejens skole, Kbh.
- Knud Espensen.* 1.5.10. Ovl. v. Skolen v. Sundet, Kbh.
- Erik Flindt-Nielsen.* 26.11.11. Assurandør i ca. 24 år. † 13.2.67.
- Jens Gammelgaard.* 20.5.11. Viceinsp. v. Hellerup skole, Gentofte komm., fagkonsulent i formning.
- Ove Hansen.* 24.8.10. Ovl. v. Gentofte komm.
- Thorkild Hansen.* 25.2.10. Skoledir. Gladsaxe komm.
- Sven-Erik Hedstrøm.* 26.5. 10. Ovl. v. Magle-gårdsskolen i Gentofte komm. Forr.fører for ferie- og svagbørnskolonier samt for Gentofte komm. lejrskole.
- Thorvald Jensen.* 27.10.07. 1934–46 Kbh. komm. Nu lærer v. Esbønderup skole og Tingbakkeskolen. Kirkeværge, sanger og kasserer v. Esbønderup kirke.
- Svend Johannsen.* 15.10.03. 1933–64 skoleinsp. v. Ansgar-skolen i Slesvig by. Distrikts-skoleinsp. i Dansk Skoleforening for Syd-slesvig.
- Svend Kaulberg.* 9.7.11. Ovl. v. Sjællandsgades skole, Kbh. Fmd. f. best. for Biologi- og Geografilærerforen., besik. censor i biologi, foredragsholder v. Foreningen Norden.
- Jørgen H. Nølle.* 24.2.11. Ovl. v. Bellahøj skole, Kbh. † 1955.
- Poul Schüssler.* 14.11.10. Viceskoleinsp. (idræts-konsulent) v. Frbg. skolevæz.
- Harald Skougaard.* 2.8.11. 1944 kml. Roskilde. Nu forstander for Civilunderv. Holmen.
- Helge Stegner-Petersen.* 28.12.10. Skoleinsp. v. Godthåbsvejens skole, Frbg. komm. † 11.6.62.
- A. O. F. Thorngreen.* 17.5.06. Skoven skole, Jægerspris. Nu højsk.lærer v. »Unge Hjems Højskole«, Århus.
- Børge Vorsholt.* 8.1.11. Viceinsp. i Kbh. komm. † 12.8.60.
- 1933**
- Emanuel Andersen.* 26.6.08. 21 år i Rødovre komm., nu insp. v. Gildhøjskolen, Brøndbyerne.
- Kaj Ewald Andersen.* 7.12.11. Ovl. Kbh. komm.
- Sven Buttenschön.* 16.11.11. Ovl. Bagsværd.
- Valdemar Christensen.* 22.9.11. 1933–34 kursus på gymn.stikhøjsk. 1934–35 huslærer på Samsø. 1935–47 Hillerødgades skole, Kbh. komm., medlem af FDF's forbundsråd. 1947–52 programsekretær. 1952–64 programredaktør og leder af skoleradio og børne- og ungdomsudsendelser (fra 1958 også i TV). 1964–68 programchef, fra 1968 programchef for undervisningsafd. v. Danmarks Radio (radio og TV).
- Georg Duelund.* 2.3.08. Skoleinsp. Dansborgskolen, Hvidovre komm.
- Erik Foghmar.* 1.9.12. Ovl. v. Holbergskolen, Kbh. komm.
- Gunnar Gjerløv.* 19.10.12. Skoleinsp. v. Højdevangens skole, Kbh. komm.
- Svend Elith Hansen.* 9.6.10.
- Svend Aage Hansen.* 9.1.11. Ovl. Kbh. komm.
- Helmuth Harfoth.* 2.12.05. Flakkebjerg og børnehjemmet »Godthåb« 3 år. Nu ovl. v. Enghavevejen skole, Kbh. komm.
- Børge Hartmann.* 30.6.12. Ovl. Gladsaxe komm.
- Hans Henriksen.* 11.2.12. Skoleinsp. v. Skovgårdsskolen, Gentofte komm.
- Knud Hoelstad-Christensen.* 17.10.10. Til 1946 Kbh. komm. 1946–53 førstelæ. i Gørlev. 1953–66 skoleinsp. i Gørlev-Bakkendrup. Nu pens. Leder af ungdomsskolen i Gørlev i 9 år, kirkesanger i 10 år.
- Jacob Jacobsen.* 3.5.01. 1944 førstelæ. i Lille Kolind.
- Jacob Cudrio Jacobsen.* 12.12.07. Ovl. i Hals.
- Leif Jacobsen.* 25.11.11. Viceinsp. v. Lollandsvejens skole, Frbg. komm.
- Harry Ulrich Jensen.* 9.9.11. Dir. for musikforlaget Multitone A/S, leder af »Bror Kalles Kapel«, komponist (pseudonymer: Sven Ulrik og Gösta Berg).
- Ove Jøner.* 18.10.11. Ovl. v. Øster Farimagsgades skole, Kbh. komm., håndboldtræner.



- Emil Madsen.* 6.5.08. KFUM's Sem. øvelses-skole, nu ovl. v. Lindevangsskolen, Frbg. komm.
- Erik Mortensen.* 9.2.13. Buerup pr. Jyderup (8 år), Kbh. komm. (12 år), nu ovl. v. Jægerspris sogneskole. Formand for skole- og sognebibl., kredsfører i FDF.
- Børge Nørgaard.* 13.3.12. Fagkonsulent i dansk Frbg. komm. Ovl. Solbjergskolen, Frbg. komm., aut. talekonsulent v. Frbg. Sem.
- Karl Olsen.* 10.9.03. Inspekt. v. Risbjergskolen, Hvidovre. Tilsynsførende ved Hvidovre komm. aften- og ungdomsskoler.
- Willy Olsen.* 4.3.11. Viceinsp. v. Pilegårdsskolen, Tårnby komm.
- Vilhelm Overgaard.* 26.12.11. Ovl. v. Vanløse skole, Kbh. komm.
- Jens Pedersen.* 4.11.11. Ovl. v. Vigerslev Allés skole, Kbh. komm.
- Knud Brix Petersen.* 21.6.10. 1933–41 Bagsværd Kostskole. 1941–47 Odder priv. realskole. 1948–54 Randlev-Bjergager. 1954 ovl. v. Herlev skole.
- Poul V. Petersen.* 22.1.05. Fra 1958 ovl. i Kbh. komm.
- A. Reinholdt Rasmussen.* 13.2.11. Viceinsp. v. Brønshøj Gamle Skole, Kbh. komm.
- Torben Seibech.* 25.6.08. Fra 1944 repræsentant i Kbh.
- Ove Steenbuck-Jensen.* 2.11.08. Fra 1958 ovl. v. Østriggades skole, Kbh. komm.
- Kaj Svenningsen.* 19.4.12. Ovl. v. Niels Ebbesenskolen, Frbg. komm.
- 1934**
- Ingen dimittender p. gr. a. overgang til ny læreruddannelse i h. t. 1930-loven.
- 1935**
- Emil Berg Fiber.* 24.6.10. 1936–39 vikar i Aulum. 1939–42 vikar i Kbh., 1942–56 kml., 1956–68 viceskoleinsp., fra 1968 skoleinsp. v. Ole Suhrsgades skole, Kbh.
- Børge Dissing.* 23.12.13. Ovl. v. Brønshøj skole, Kbh.
- Harry Francis Greve.* 13.6.09. 1950–62 St. Knuds skole, Kbh., p. t. ovl. v. Rudkøbing kommuneskole.
- Poul Grubb.* 27.6.13. Siden 1938 antikvarboghandler i Kbh.
- Arne Hermansen.* 18.3.12. 1937–65 Kbh. komm. Nu viceskoleinsp. v. Store Mableby skole. Lærer i stenografi på De komm. fortsættelseskursus (Kbh.), lærer i dansk på Statens politiskole (7 år).
- William Herlund.* 17.9.13. Ovl. v. Bellahøj skole, Kbh., skolebibliotekar.
- Børge Eigil Jensen.* 7.4.13. Ovl. v. Ellebjerg skole, Kbh., forstander v. Kbh. komm. aftenskole.
- Holger Pilegaard-Larsen.* 20.11.04. Ovl. v. Lollandsvejs skole, Frbg.
- Johannes Madsen.* 8.6.11. 1936–43 Sølvgades skole, Kbh., 1943–51 Kirkebjerg skole, Kbh., 1957–63 Havremarkens skole, Kbh. (viceinsp.). Fra 1963 viceinsp. v. Kirkebjerg skole.
- Carl Mortensen.* 19.6.13. Viceinsp. v. Ny Østengård skole, Kbh.
- Knud Mortensen.* 29.2.12. Ovl. v. Stenlille skole, Stenlille komm.
- Kjeld Nicolaysen.* 30.8.13. Viceinsp. v. Klostervængets skole, Kbh.
- Børge Nielsen.* 16.7.13. Næstved.
- Daniel Nielsen.* 2.11.11. Ovl. v. Kirsebærhavens skole, Kbh.
- Valdemar Nielsen.* 1.3.12. Ovl. v. Amagerbro skole, Kbh.
- Kaare Nørrekjær.* 19.11.07. Ovl. v. Duevejens skole, Frbg., kasserer i Seminarierådet 1949–50. † 18.1.51.
- Kaj Ringsager.* 30.11.12. Lykkebo skole, Kbh. (ca. 20 år), nu viceinsp. v. Amagerbro skole, Kbh.
- Axel Ritsmar Pedersen.* 16.9.12. Pr. Charlottesgades skole, Kbh. (16 år). Nu viceinsp. v. Holsteinsgades skole, Kbh. Danmarks Radio (10 år). Gabriel Jensens Ferieudflugter (40 sæsoner).
- Keld Pedersen.* 21.12.13. Indtil 1950 lærer ved Gentofte komm. skolevæsen. Nu Statens sløjdinspektør, Direktoratet for folkeskolen og seminarierne.
- Fr. Rudloff.* 9.5.14. Viceinsp. v. Hillerødgades skole, Kbh.
- Hans Røpke.* 13.11.13. 27 år v. Frederikssundsvejens skole. Nu skoleinsp. v. Enghave Plads skole, Kbh. Forstander v. Bethesda's aftenhøjskole i 10 år, skolebibliotekar i 10 år.

*William Sørensen.* 19.9.13. Fra 1944 v. Kbh.s skolevæsen.

### 1936

*Hans Ahrensbach.* 20.7.13. Fra 1937 ovl. v. Brønshøj skole, Kbh. 1932–54 medlem af bestyrelsen og udvalg i KFUM's Centralforening, Kbh., 1943–66 i KFUM's og KFUK's Idrætsforbund i Danmark.

*Sv. B. Bjarnholt.* 21.4.13. Skoleleder i Nøddebo og senere Virum.

*Viggo Im. Christensen.* 22.9.12. Ovl. v. Gladsaxe skole. Tidl. Herning.

*Hans Rud. F. Christiansen.* 3.11.13. Fra 1944 lærer i Kbh. † 1961.

*Helge Damtoft.* 12.2.14. Ovl. v. Grundtvigskolen, Kbh.

*Ib Djurhuus.* 14.8.14. Viceinsp. v. Gentofte skole. Grupperådsformand for KFUM-spejderne, Lundtofte gruppe.

*Otto Dreyer.* 6.2.10. Viceinsp. v. Søndermarks-skolen, Frbg. Lærer på Købmandsskolen og ØK's handelsskole. Sekretær på »Triers Faglærerkursus«.

*Erik Gad.* 19.3.13. 1936–39 lærer på Finn Tulinius' skole, Østerbro. 1939 ansat v. skolevæsenet i Hvidovre komm., fra 1942–61 v. Holmegårdsskolen, Hvidovre komm. Ovl. 1953, viceinsp. 1961 på Gungehus-skolen, Hvidovre komm. Fra 1965 medlem af Børne- og ungdomsværnet. 1944–57 lærerrådsformand, 1950–66 medlem af ungdomsskolenævnet.

*Børge W. de Gier.* 17.11.09. Først Kbh. komm., nu ovl. v. Ny Holte skole, Søllerød komm.

*Find Henriksen.* 21.6.14. 1939–42 lærer v. Det kgl. Opfostringshus. Nu viceinsp. v. Rysensteensgades skole. Ungdomstræner og -leder i Boldklubben »1903« siden 1940.

*Vilhelm Humlum.* 9.9.12. 1937–38 Vordingborg, 1938–39 Skagen, 1940–49 Ølgod, 1949–57 Besser, Samsø. Fra 1957 ovl. v. Søndergadeskolen, Silkeborg. Tropsfører 1945–49. Leder af Silkeborg Årskursus 1962–65. Pæd. leder af Silkeborg Skolecentral fra 1964. Handelsskolelærer 1957–64. Studierejse Grønland 1964, Schweiz 1966.

*Emil Jensen.* 15.6.14. 1937–39 vikar v. Kbh. komm., Grundtvigskolen 1939–46, kaldskappellan v. Kapernaumskirken 1947–49, sognepræst for Vilsted og Vindblæs (pr. Løgstør) 1949–60. Nu resid. kapellan v. Hørsholm og Rungsted kirker. 1958–60 desuden seminarielærer i Ranum. Formand for Hørsholm FDF's bestyrelse, medlem af KFUK-spejdernes best. i Hørsholm.

*Gunner Jensen.* 25.12.14.

*Finn Källénbach.* 19.12.12. Ovl. v. Kbh. komm. forsøgsskole på Emdrupborg, timelærer på Emdrupborg.

*Anker Møller.* 8.5.14. Ovl. i Gladsaxe komm. † 1962.

*Hans Aage Erik Nielsen.* 2.2.14.

*Henry Pedersen.* 13.11.13. Ovl. v. Kirkebjerg skole, nu skoleinsp. v. Nørrevold skole. Ansat i Kbh. Børneværn siden 1947.

*Skjold Ribers.* 12.1.12. Ovl. v. Sundpark skole, Kbh.

*Herluf Juul Rydam.* 16.7.07. Viceinsp. v. Islev skole, Rødovre komm.

*Elmer Sørensen.* 24.2.15. Lærer v. Farendløse skole (Sjælland).

*Poul Sørensen.* 6.12.08. Ovl. v. Ålholm skole, Kbh.

*Jørgen Rudbeck Thomsen.* 26.6.12. Ovl. v. Nørre Allé skole, Kbh.

*Niels Thomsen.* 21.7.14. Ovl. Brønshøj, siden 1952 lærer v. Blågård Sem.

*Oluf Thorn.* 23.5.14. Enelærer, Østrup skole 1937–46. Nu viceinsp. v. Vinderup real-skole.

### 1937

*Karl O. Andersen.* 14.10.14. Ovl. v. Hillerød-gades skole, Kbh.

*Knud Binzer.* 20.9.13. 1937–39 lærer v. kostskolen TMR, Tølløse. 1939–52 lærer v. Kbh. skolevæsen. 1952–62 rektor v. seminarieret og realskolen i Godthåb, Grønland. Nu skolebestyrer for kostskolen TMR, Tølløse, Sejergaardsskolen.

*Poul Bonde Frederiksen.* 15.9.14. Ovl. Rødovre komm. Nu ansat i Lærerstandens Brandforsikring.

*Hakon Hansen.* 31.1.16. Ovl. v. Ny Carlsbergvejens skole, Kbh.

- Svend Jelshøj.* 23.8.15. Ovl. v. Bispebjerg skole, Kbh.
- Børge Jensen.* 23.10.15. Ovl. v. Kirkebjerg skole, Kbh.
- Kåre Kjems.* 7.7.14. Lærer på Gentofte skole 1940–61. Nu skoleinsp. v. Munkegårds-skolen, Gentofte komm.
- Poul Kragh.* 30.1.16. Fra 1963 skoleinsp. v. Ryesgades skole, Kbh. komm. Fra 1959 Ungdomsskoleinsp. for Kbh. komm., fra 1954 formand for Købmandsskolens Lærerforening.
- Erik H. Nielsen.* 28.3.16. Ovl. og skolebibl. v. Grøndalsvængets skole, Kbh.
- Erling Helge Nielsen.* 6.3.12. 15 år v. Østofte skole, Lolland. Nu amtskonsulent for specialundervisning, Svendborg amt, leder af aftenskole.
- Poul Olsen.* 25.3.16. Viceinsp. v. Rahbekskolen, Frbg.
- Christian Ostenfeld.* 5.3.16. Lærer v. Sønderkærskolen, Hvidovre komm. Nu viceinsp. v. Præstemoseskolen, Hvidovre komm.
- Johs. Bengt Pedersen.* 7.9.15. Ovl. i Rødovre komm.
- Willy Petersen.* 29.9.15. Ovl. v. Rødovre skole, Rødovre komm.
- Paul Rasmussen.* 22.11.15. 1937–41 Skolehjemmet »Landerupgaard«, 1941–53 Optagelsehjemmet »Emdrupgård«. Nu ovl. v. Fælledvejens skole, Kbh. komm.
- Johannes Rau.* 5.8.15. Ovl. v. Bryggervangens skole, Kbh. komm., forstander v. ungdomsskolens Vanløse-afd.
- Svend Rørbech.* 2.7.14. Kml. i Køge i 15 år, nu skoleinsp. v. Sogneskolen, Jægerspris.
- Mogens Schaldemose.* 30.10.13. Ovl. v. Sten-gårdskolen, Gladsaxe komm.
- C. B. Gynther Sørensen.* 10.1.13. 1939–45 lærer i Lyndby skole, Hyllinge-Lyndby komm., fra 1945 førstelærer samme sted. Medlem af amtsungdomsnævnet og De danske Gymnastik- og Ungdomsforeninger fra 1940.
- Karl Sørensen.* 30.6.12. 1937–41 forstander for Sct. Stefans Fritidshjem, Kbh. N. Nu ovl. v. Husum skole, Kbh. komm. Lærer ved komm. aftenskole 1942–62, lærerrådsform. 1961–66.
- Otto Vedersø.* 25.9.09. Ovl. v. Hans Tavsgades skole, Kbh. komm.
- Niels Wolter.* 16.7.14. Ovl. v. Østrigsgades skole, Kbh. komm.

## 1938

- Børge Arvin.* 7.2.11. Sprogkonsulent v. Frbg. skolevæsen. Fra 1958–64 fung. viceinsp. v. Lindevangsskolen, Frbg. komm. Arrangør af instruktionskurser m. v.
- Niels Atterup.* 10.11.09. 1938–53 Lundemarks-skolen, Kalundborg komm. Nu ovl. v. Christianshavns Døtreskole.
- Ib Damø.* 8.10.16. Ovl. v. Skovshoved skole, Gentofte komm., leder af Gentofte komm. skolebotaniske have.
- Børge Fisker.* 28.7.12. Skolepsykolog, Kbh. komm.
- Kurt Groth.* 18.1.14. 1939–40 Hørsholm skolevæsen, 1940–50 Frbg. skolevæsen, nu ovl. v. Fåborg hoved- og realskole, skolebibliotekar.
- Gert Hansen.* 29.7.12. Ovl. v. Frederikssundsvejens skole, Kbh. komm., fagkonsulent v. Kbh. komm. aftenskole.
- Henning Verner Hansen.* 16.11.14. Lærer v. Lykkebo skole, Kbh. komm. Tog sin afsked p. gr. a. sygdom omkr. 1950.
- Poul V. Kromann Jacobsen.* 13.2.14. †.
- Carl Jørgensen.* 6.1.13. Skolebibliotekar v. Sorø Borger- og Realskole.
- Erling Larsen.* 8.5.10. Ovl. v. Holmegårdsskolen, Hvidovre komm.
- Hans Adolf Larsen.* 8.10.16. 1944–50 Nexø, 1950–52 Søllerød, fra 1952 ovl. v. Brøndbyvester skole, skolebibliotekar.
- Ib Olsen.* 3.1.13. Ovl. v. Ellebjerg skole, Kbh. komm.
- Louis Daniel Pedersen.* 17.12.15. Viceinsp. v. Korsvejens skole, Tårnby.
- Jørgen Thoms.* 21.3.17. Ovl. v. Rahbekskolen, Frbg. komm., billedhugger.

## 1939

- Axel Baaner* (tidl. Larsen). 5.3.18. 1939–52 lærer v. Skovshoved skole, 1952–58 forstander for Forsikringsvæsenets Akkvisitør-

- skole. Nu chef for Forsikringsoplysninger. Medlem af Arbejdsgiverforeningens arbejdsudvalg vedr. skole og erhverv, lærer i familiekundskab v. Hellerup Sem. Cand. jur. 1951, handelsfaglærer m. v.
- Erik Christophersen.* 1.2.15. Ovl. v. Ny Carlsbergvejens skole, Kbh. komm. Red. af Seminariesamf.s blad 1945–51.
- Hans F. Elklit.* 29.11.08. Ansat v. Statsungdomslejlrene og Statsfængslet i Vridsløselille. Ovl. v. Søren Møllersgades skole, Randers. Lærer v. Randers ungdomsskole, forstander f. Dronningborg ungdomsskole. † 31.10.63. 1965–68.
- Mogens Friis-Petersen.* 21.12.17. Lærer v. Bavneshøj skole, Kbh. komm. (ca. 8 år), nu ovl. v. Stengård skole, Gladsaxe komm.
- Frants Hansen.* 26.6.16. 1939–61 Kbh. skolevæsen. Fra 1961 rektor for Frbg. Sem. KFUM-sekr. 1944–48, MB i KKUA 1952–56, red. af »Fortsættelseskursus« 1954–56, red. af »Københavns Kommuneskole« 1956–61, red. af »Dansk Seminarieblad« 1965–68.
- Paul Hansen.* 24.1.16. Ansat i Nexø skolevæsen fra 1940, nu som ovl. Fra 1943–65 lærer v. Nexø handelsskole, lærer v. ungdomsskolen i Nexø (2 år).
- Preben Eduard Jensen.* 14.12.16. 1941–48 Kbh. komm., 1950–53 Skørring skole, Tirsted-Skørring-Vejleby komm., 1953–66 Krummerup skole, Krummerup komm. Nu ovl. v. Bregning skole, Bregninge-Bjergsted komm.
- Georg Springborg Jørgensen.* 4.8.16. Ovl. v. Sofiendalskolen, Skalborg, Hasseris komm.
- Bue Kjems.* 6.5.16. Ansat på Virum skole, Lyngby-Tårnbæk komm. Fører i Skovshoved FDF. † 25.4.1944.
- Carlo Lavesen.* 13.4.16. Viceinsp. v. Holbergskolen, Kbh.
- Helmuth Nielsen.* 11.9.17. 1939–63 Kbh. komm. Nu ovl. v. Store Heddinge Hoved- og Realskole. Deltager i Børneforsorgsarbejde. Fra 1967 familievejleder i syv stevnke kommuner.
- Dan Nordby Pedersen.* 19.10.13. † 1941.
- Eigil Rasmussen.* 7.10.11. Tjæreby sogneskole pr. Harløse i 6 år, nu ovl. v. Bagsværd skole, Gladsaxe komm.
- Ejliif Salomonsen.* 26.10.14. 1939–43 Gentofte komm., 1944–47 Try højskole, 1948–57 Samsø realskole, 1957–63 Usseø skole. Nu skoleinsp. v. Vestergårdsskolen, Viby J., formand for Viby Idrætsforening.
- Asgar Schauby.* 29.10.16. 1941–57 kml., nu sløjdingsp. v. Kbh. komm. skolevæsen.
- Otto Westengaard-Hildinge.* 19.5.17. Ovl. v. Hellebæk skole, Espergærde, Snekkersten.

## 1940

*Kjeld Andersen.* 29.1.17. Fra 1943 lærer v. Den Classenske Legatskole. Deltidsansat v. Kbh.s Dag- og Aftensem. 1949, lektor samme sted fra 1956.

*Tage Chr. Bayer.* 14.10.02. Ovl. Skolen v. Sundet, Kbh. Mdl. Tegnelforen.s best.

*Folmer Bisgård.* 9.8.18. Ovl. v. Annebergvej komm. skole, Aalborg.

*Palle Bo Bojesen.* 26.1.16. 1942–50 læ. Frbg. 1950–60 ovl. i Vordingborg. Fra 1960 regionalleder v. Danmarks Radio, Næstved.

*Poul Clausen.* 18.1.19. Stenbjerg skole, Thy, 2 år. 1944–48 KFUM-sekretær, Slagelse. Nu førstelæ. i Vonsild. Led. bibliotekar, folkebiblioteket samme sted.

*Gunnar Eschelund.* 27.6.17. 1940–41 læ. v. Haslev højskole. 1941–50 læ. v. Tårnbæk skole. Nu ovl. v. Engelsborgskolen, Lyngby-Tårnbæk. Kredsfo. FDF Valby 1942–65; form. fra 1953. I HHs best. fra 1957.

*Jesper Florander.* 10.9.18. 1942–55 læ. Frbg. 1949 cand. psych. 1955–67 afd.leder Danmarks pæd. Institut. Nu rektor for pædagogiske forsøg, Gladsaxe.

*Poul Frandsen.* 6.2.16. Ovl. v. Enghavevejens skole, Kbh.

*Erik Hansen.* 3.4.16. 1941–46 læ. Kbh. 1946–61 læ. i Holbæk. Nu insp. v. Hørning skole, Hørning.

*Erling Dines Hansen.* 1.11.18. Læ. v. Flakkebjerg. † august 1945.

*Richard Lykke Hansen.* 7.2.16. 1941–45 læ. i Grenå. 1945–47 læ. i Vordingborg. 1947–51 læ. i Skørpinge. 1951–53 læ. i Slagelse. Siden 1953 insp. v. Tølløse centralskole, Tølløse. Kirkesanger v. Tølløse kirke. Har været handelsskolelæ. og forstander.

- Aage Hansen.* 4.3.18. Læ. Lyngby-Tårnbæk, vice-insp. 1958–61. Siden 1961 viceskoledirekt. samme sted.
- Per Iversen.* 14.1.16. 1940–61 læ. i Gentofte. 1961–66 skoleinsp. i Hørsholm. Nu undervisningsinsp., undervisningsministeriet, direktoratet f. folkeskolen og seminarierne.
- Henry Vilhelm Jørgensen.* 25.9.02. Greve-Kildebrønde 2 år. Enelæ. i Ryomgårdsstrand, senere førstelæ. i Gjesing-Nørager. Aftenskole- og ungdomsarbejde. † 16.7.63.
- Tage Kampmann.* 7.2.18. 1940–50 læ. i Gentofte. 1946–53 læ. KFUM's Sem. Fra 1953 rektor v. Hellerup Sem. Fmd. f. Dansk Seminarieforen. fra 1964. Red. af Dansk Seminarieblad 1954–64. Fmd. f. Pædagogisk Selskab 1956–58. Talrige kommissions- og udvalgsposter. Fmd. KFUM-spejderne 1957–65.
- Viggo Kirk.* 21.11.17. Politiaffluent, cand. psych. Leder af Kbh.s færdselspolitis undervisningskontor. Lærer v. Politiskolen.
- Niels Kyndrup.* 6.4.19. 1942–53 læ. Kbh. 1953–66 læ. Frbg. Sem. Fra 1966 rektor, Ribe statssem. Medl. af best. f. Kristelig Forening f. Børneforsorg. Fmd. f. Sem.samf. 1964–66.
- Esbern Larsen.* 28.9.11. Ovl. v. Islev Skole, Rødovre.
- Poul Knud Larsen.* 17.12.17. Læ. v. Rorup-Glim centralskole.
- Kjeld Ingemann-Nielsen.* 27.3.16. 1941–44 læ. (og organist) i Brovst. Nu insp. v. Rønnevangsskolen, Høje Taastrup. Leder af komm. aften- og ungdomssk. Beskikket censor i mundtlig og skriftlig engelsk.
- Ørnulf Nielsen.* 15.6.18.
- Evald Poulsen.* 9.4.10. Tidl. ans. i Ikast og Gaarslev (v. Børkop). Nu ovl. v. Egtved skole, Egtved.
- Gustav Randskov.* 26.2.18. Ovl. i Græsted.
- Preben Røjel.* 16.7.14. Ovl. v. Mørkhøj skole, Gladsaxe.
- Jørgen Staunsholm.* 3.5.11. Forst. f. observationskolonien »Terrasserne«, Fredensborg.
- Erik Thomsen.* 24.7.17. Ovl. v. Højvangsskolen, Glostrup.
- Christen Martin Toft.* 1.2.18. Tidl. Sortedam gym. (12 år). Amerika (3 år). Gentofte (4 år). Nu lektor v. Odense sem.
- Carrit Værgmann.* 8.6.18. Tidl. Tømmerup skole (3 år), Tårnby skole (4 år), nu ovl. Korsvejens skole, Tårnby komm.

#### 1941

- Aage Aggerholm.* 12.1.14. Ovl., Nyboder skole, Kbh.
- Svend Aage Axel.* 11.8.19. Ovl. Niels Ebbesen skolen, Frbg.
- Helmuth Bülmann.* 21.7.18. Ovl., Gentofte.
- Helmer Emil Boelsgaard.* 10.7.11. Tidl. Adstrup skole, nu ovl. v. Herningholmskolen, Herning.
- Bent Brædstrup-Holm.* 7.2.20. 1942–44 læ. v. Gelsted ungdomshjem. 1944–49 kml. i Kbh. 1949–56 førstelæ., Idestrup. 1956–63 førstelæ., Lading. Fra 1963 førstelæ., Grauballe.
- Jørgen Clevin.* 24.4.20. Læ. v. Skolen på la Coursvej, Frbg. Sem.læ. Frbg. sem. TV-medarbejder. Skriver og tegner børne- og skolebøger.
- Benjamin Frankner.* 29.3.20. 1944–60 læ. v. Hillerød komm. skolevæsen. Nu undervisningsleder i Frbg. amt for tunghørefores., Statens Høreinstitut, Kbh. siden 1961 »udlånt« til »Audiologisk Laboratorium«, Rigshospitalet, Kbh. Fmd. f. Foren. af læ. v. statens høreinstitutioner. Næstfmd. skole-nævn f. Ndr. Banevejens sk., Hillerød.
- Svend Glenner.* 25.1.20. Ovl., Bellahøj skole, Kbh. Underviser i biologi på Kbh.s Dag- og Aftenssem. Fmd. f. Biologi- og geografilærerforen.
- Hans Jørgen Svend Hansen.* 30.3.16. 1942–46 læ. i Lystofte pr. Nykøb. F. Fra 1960 førstelæ., Odden centralskole, Odden kom. Kirkesanger i Odden kirke.
- Flemming Vincent Jensen.* 16.4.19. Læ., Højdevangens skole, Kbh. Medl. af KKs best. † 1957.
- Henrik Chr. Jensen.* 25.10.19. 1941–43 læ. v. Roskilde komm. skolevæsen. 1943–63 læ., Kbh. Nu sem.lekt., Blågård sem.

- Niels Tage Jensen.* 21.2.16. Viceinsp., Skolen v. Sundet, Kbh.
- Philip Jensen.* 16.10.14. Ovl., Rådmandsgades skole, Kbh.
- Poul Johs. Jespersen.* 28.11.14. 2 år læ. v. drengehjem. Nu viceinsp., Korsagerskolen, Kbh. Fmd. f. Kbh.s viceskoleinspektørføre.
- Alfred May Jørgensen.* 13.3.18. Ovl., Kastrup skole, Tårnby komm.
- Jørgen Jørner.* 19.4.20. Ovl., Vanløse skole, Kbh.
- Viggo Kyndal.* 6.5.18. Ans. Frbg. 3 år. Nu ovl., Østre skole, Grenå. Fmd. DLF kr. 83 1962-66. Medl. DLFs rep.sk. 1965-66.
- Emil Børge Lauritzen.* 23.2.09. Ovl., Dyssegårdsskolen, Gentofte. Skolesekretær 1958 67. p. t. lærerrådsformand. Fmd. f. Menighedsrådsforeningen Kbh. og Frbg.
- Viggo Looft.* 6.9.18. 1943-60: Ans. i Maribo. Nu insp., Krumssøskolen pr. Øster Ulslev.
- Henry Arne Mortensen.* 7.1.20. Fra 1/2 1943 ansat v. Haderslev komm. skolevæsen, fra 1/4 1958 skolepsykolog sammest. Leder af DLHs årskursus i Haderslev amt.
- Chr. Harken Nielsen.* 1.8.19. Tidl. ansat Gasværksvejens skole, Kbh. Nu ovl. Stubbe-købing.
- Olaf Nielsen.* 27.4.20. Insp., Alsgades skole, Kbh.
- Olaf Nøsted.* 1.8.19. Ovl., Virum skole, Lyngby-Tårnbæk komm.
- Arne Zimling.* 17.8.14. Konsulent v. erhvervsvejledn., Gentofte.
- Carlo Øeby Pedersen.* 10.10.18. Ovl., Viborg.
- Egon Raaberg.* 3.6.18. Forstander, Dalhøjgård, Frbg. komm. skolevæsen.
- Axel Sander.* 29.3.20. Ovl., Engelsborgskolen, Lyngby-Tårnbæk komm.
- Poul Steller.* 30.6.18. 1943-62 læ., Frederikssundsvejens skole, Kbh. 1962-68 afdelingsleder i eng. v. DLH. Nu professor i eng. v. DLH. Censor i eng. v. lærereksamen og v. Handelshøjskolen.
- 1942**
- Egon Axlev.* 12.12.20. 1945-49: Læ. i Kbh. 1949-56: Læ. i Karlslunde. 1956-59: Læ. i Vindblæs. Fra 1959 førstelæ. i Bandholm, Bandholm komm. Form. f. ungdomsnævnet.
- Orla Barkholt.* 14.11.20. 1943-61: Ans. v. Østre skole, Hjørring. Nu stadsskoleinsp., Vestre skole, Ikast. Fmd. f. Ikast fore. Sportsklubber.
- Helge Torstensen Christensen.* 15.8.20. Ovl., Amagerboskolen, Kbh. Skolebibl. Fmd. f. Kbh.s Skolebibliotekarforen.
- Knud Drewsen.* 15.8.20. †.
- Erik Falk-Petersen.* 18.2.21. 1943-45: Læ. v. Gentofte komm. skolevæsen. Oberstløjtnant af pansertropperne. P. t. ans. til rådighed f. Panserskolen i Oksbøl.
- Ole Grand.* 15.12.18. 1942-50: Læ. v. Det kgl. Opfostringshus. Nu ovl., Randersgades skole, Kbh. Lærerrådsform.
- John Grode.* 28.10.19. Ans. 13 år Kbh. komm. 5 år i Lyngby-Tårnbæk og 2 år i Rønne komm. Nu skolepsykolog i Farum komm. (+ del af Frbg. a.). Psykolog v. Politiets ungdomsklubber, Kbh. Cand. psych. 1953.
- Erik Rhode Hansen.* 17.1.11. Ans. i Tranekær 1942-49, Hjulby 1949-56 og Errindlev fra 1956. Nu ovl., Errindlev-Olstrup centralskole, Holeby komm.
- Bjarne Hauger.* 27.10.19. 1943-52: Læ., Helsingør gymnasium. 1952-60: Idrætsleder, Idrætshøjskolen i Sønderborg. 1960-68: Sem.lekt., Esbjerg sem. Fra 1/8 1968: Forstander, Den jyske Idrætsskole, Vejle. Fra 1966 fmd. f. Dansk Gymnastiklærerforen.
- Kaj Aage Højensbo.* 18.8.19. Ans. i Kbh. 8 år, derefter i Hvidovre i 8 år. Nu ovl. v. Personalehøjskolen, Statens Andssvageforsorg.
- Egon Håkonsson.* 8.10.20. 1942-66: Læ., Lyngby-Tårnbæk komm. Cand. psych. Fra 1966 sem.lekt. Frbg. sem.
- Helge Jeppesen.* 29.9.20. 1946-65: Læ., Bispebjerg skole, Kbh. Nu ovl. Elverhøjens skole, Herlev komm.
- Peder Johannes Juul-Pedersen.* 15.2.15. 1943-47: Enelæ. v. Glæsborgkær skole, Randers a. 1948-54: Enelæ. v. Turebylille skole, Præstø a. 1955-61: Førstelæ. v. Serridslev skole, Skanderborg a. Nu ovl. v. Stensballe skole, Vor-Nebel komm.

- Karl Heinz Johansen.* 7.2.20. Viceinsp., Korsvejens skole, Tårnby komm.
- Poul Kalckar.* 3.11.15. Ovl., Katrinedal skole, Kbh.
- Willy Kandler.* 9.3.21. Ovl., Frederikssundsvejens skole, Kbh.
- Einer Kobbeltved.* 23.4.16. Viceinsp., Skottegårdsskolen, Tårnby komm. Kass. f. skolens forskell. fritidsklubber, bl. a. skoleorkestret »Skotterne«.
- Egon Brun Larsen.* 24.6.18. Ovl., Husum skole, Kbh.
- Frants Hilmer Mikkelsen.* 10.5.19. 1946–62: Praktiklæ., Kapelvejens skole, Kbh. Nu sem.lekt. og praktikleder, Blågård sem.
- Sigfred Mogensen.* 27.10.19. Ovl., Klemenser, Bornholm.
- Holger Moos.* 30.11.18. Ovl., Borup skole, Borup.
- Poul Nielsen.* 31.1.17. Ovl., Dronninglund pr. Randers.
- Poul Johannes Marius Petersen.* 21.10.20. Ovl., Virum skole, Lyngby-Tårnbæk komm. Red. af »Missionsvennen«.
- Erik Reimann-Petersen.* 10.10.19. Ovl., Kirke-Hyllinge skole, Hyllinge-Lyndby komm. Sekretær og kasserer i Danmarks Skolebibliotekarforen. Skolebibliotekskonsulent hos Amtsskolekonsulenten f. Kbh.s og Roskilde Amtsråds kredse.
- Alex Schnack.* 28.11.15. Insp., Rødkilde skole, Kbh.
- Børge Schnack.* 3.9.17. Ovl., Katrinedals skole, Kbh. Fagkonsulent i ty. v. aftenskolen.
- Niels G. Svendstorp.* 9.11.20. I 13 år læ. i Ringsted. Nu insp., Kerteminde borger- og real-skole, Kerteminde.
- Lars Jørgen Thomsen.* 14.5.17. Ovl., Frederiksgårdsskolen, Kbh.
- Johannes Tvenge.* 10.2.18. Ovl., Nyboder skole, Kbh.
- Anders Peter Vestergaard.* 23.5.16. Læ., Hørsholm, Usserød komm. † 20.2.65.
- 1943**
- Carlo Avin.* 26.2.22. 1943–44: Vinterlæ., Tim v. Ringkøbing. 1944–48: Læ., Ulfborg priv. Realskole, Ulfborg. 1948–63: Førstelæ. v. Idum centralskole v. Holstebro. Fra 1963: Insp., Sjørring centralskole v. Thisted. 1953–63: Fmd. DLF, kr. 104 C. Fmd. den lokale ungdomsforen.
- Hans Evald Mikkelsø Jensen Bjeldbak.* 1.12.18. Arbejder ikke i skolens tjeneste.
- Svend Bjerg.* 12.12.20. Ovl., Glostrup.
- Niels Carlsen.* 19.1.14. Ovl., Statens fortsættelsesskole for tunghøre og døve, Nyborg.
- Henning Christensen.* 16.2.21. Ovl., Kbh.
- Hugo Christophersen.* 1.11.17. Ovl., Ryesgades skole, Kbh.
- Kurt Edward Christophersen.* 4.10.21. Konsulent v. særundervisningen i Haderslev amt. Cand. psych.
- Eyvind Gregersen.* 19.9.21. 1944–45: Læ., Herlev. 1945–48: Læ., Ålborg. 1949–50: Enelæ., Orø. 1950–51: Førstelæ., skolehjemmet »Kjettrupgård«. Fra 1951 ovl. Allerslev skole, Lejre. Stifter og mangeårig leder af Lejre ungdomsskole. Fmd. f. Roskilde amts aften- og ungdomsskoleforen. Medl. D.A.U.F.s hovedstyrelse. Folkebibl. og skolebibl.
- Johannes Hagemann.* 19.2.21. 1944–53: Enelæ., Brokøb. Nu førstelæ., Nr. Jernløse. Fmd. f. Holbæk a.s A.U. Fra 1956 pæd.-psyk. anmelder i »Folkeskolen«. Talr. art. i dags- og fagpresse. Har udgivet en række bøger.
- Jørgen Hansen-Skovmoes.* 15.8.20. Læ. v. Diakonhøjsskolen i Århus.
- Kurt Johnbeck.* 23.11.18. Ovl., Tinderhøj skole, Rødovre.
- Carl Erik Ørberg Jørgensen.* 25.6.19. Ovl., Vanløse skole, Kbh. Tilsynsf. v. Dansk Forsorgsselskab.
- Anker Lemvig.* 3.12.21. † januar 1959 ved »Hans Hedtoft«s forlis.
- Harald Liengård-Henriksen.* 5.2.20. 1943–46: Læ., Try højskole. 1947–57: Læ., Ålborg komm. skolevæsen. Nu ovl., Herningholm-skolen, Herning.
- Thomas Mikkelsen.* 17.11.17. † 1944.
- Ernst August Nielsen.* 9.10.21. Ovl., Sdr. skole, St. Magleby.
- Fritz Nielsen.* 28.5.21. 1944–45: Fritidshjems-lærer, Kbh. 1946–50: Læ., Humble Realskole, Langeland. 1950–54: Læ., Byskolen, Nakskov. Nu ovl., Gladsaxe skole, Gladsaxe.

- Kai Werner Dentrup.* 6.6.21. Viceinsp., Prinsesse Charlottesgades skole, Kbh.
- N. Olav Nielsen.* 10.4.17. 1943–46: Læ., Godthåb privatskole. Nu insp., Skolen på Godthåbsvej, Frbg.
- Anker Petersen-Salling.* 27.2.19. Bosat i Venezuela.
- Aage Johannes Pedersen.* 24.7.15. Ovl., Holstebro.
- Viktor Reinvard.* 1.10.21. Insp., Maglegårdsskolen, Gentofte. Medforfatter af engelsk-systemet »Come Along«.
- Børge Sarbi.* 14.11.17. Insp., Marienlystskolen, Frederikssund.
- Jørgen Sinding.* 8.1.20. 1943–57: I privat erhvervsvirksomhed. 1958–60: Læ., Herlev komm. skolevæsen. Nu læ., Nr. Vedby centralskole. Organist v. Vålse kirke. 1958–65: Aftenskolearb. i Gentofte og Nr. Vedby komm.
- Arne Sten.* 14.1.22. Ansat i Kbh., 1944–46, Bavnehøj skole, 1946–48, Skt. Hansgades skole, 1948–63 Nørre Allé skole, 1963–67 Gavlnhus skole. Nu viceinsp., Hellig Kors skole.
- Johan Adolf Stricker-Petersen.* 24.11.20. Viceinsp., Kbh.
- Emil Trinskjær.* 3.9.14. Ovl., Tårs udv. skole, Tårs.
- Poul Whitta-Jørgensen.* 29.1.21. 1945–54: Læ., Frbg. 1954–56: Skolepsykolog, Frbg. 1956–59: Skolepsykolog, Herlev. Nu inspektør af 1. grad, Direktoratet f. børne- og ungdomsforsorgen. Cand. psych. 1955.
- 1944**
- Henning Palm Bacher.* 1.7.21. Ovl., Lindegårdsskolen, Lyngby-Tårnbæk.
- Børge Elmstrøm.* 4.10.20. Ovl., Kirkebjerg skole, Kbh.
- Erik Ennow.* 28.9.20. Ovl., Kbh.
- Egon Herman Fausner.* 31.7.22. † 1951 som læ. i Kbh.
- Børge Niels Hartelius.* 10.3.19. Læ., Helsingør.
- Viggo Helqvist.* 7.11.19. Ovl., Maglegårdsskolen, Gentofte.
- Holger Hjermand.* 11.11.22. Tidl. ovl., Gentofte, nu ans. Kildegårds gymnasium.
- Jens Erik Sindberg Jacobsen.* 6.8.21. 1944–65: Læ., senere ovl. 1944–65: Viceinsp. Fra 1967 insp., Sønderkærskolen, Hvidovre. 1955–65 fmd., kreds 3 H. 1955–65 fmd. f. Hvidovreskolernes feriekolonier. 1954–65 medl. DLFs repræsentantskab. 1959–64: Næstfmd., fælleslærerrådet.
- Steffen Jakobsen.* 2.3.18. Gårdejer, Gadbjerg. En del kommunalt arbejde i udvalg og nævn.
- Erik Stenild Jensen.* 7.8.22. 1944–46: CB-tjeneste. 1946–47: Læ., Tårnby. 1947–52: Læ., Kbh. 1952–58: Læ., Valby, Helsingør. Fra 1958 ovl., Lundegades skole, Helsingør.
- Jens Jensen.* 27.1.23. Har været ansat i Sydslesvig, på Lolland og på Mors, fra marts 1967 læ. v. Torup skole, Hundested komm.
- Robert Poul Jensen.* 8.12.22. Til 1949 læ. i Roskilde, nu kontrabassist v. Radiosymfoni-orkestret.
- Preben Aksel Jørgensen.* 9.3.21. Insp., Milestedet, Rødovre.
- Poul Højrup Knudsen.* 15.12.19. 1945–63: Læ. v. Gladsaxe komm.s skolevæsen. Nu sem. lekt., Holbæk sem.
- Tage Bocher Knudsen.* 12.6.22. Ovl., Lykkebo skole, Kbh.
- Carl Johan Larsen.* 1.6.20.
- Kai Nygaard Larsen.* 19.6.22. Viceinsp., Nyager skole, Rødovre. Tidl. fælleslærerrådsfmd., medl. amtskredsst., medl. fordelingsudv. vedr. opt. i I r. Kbh. a.
- Knud Larsen.* 24.5.22. Tidl. læ., Strandmarks-skolen, Hvidovre, og Gyrstinge skole, Ringsted. Nu førstelæ., Tisvilde skole, Vejby-Tibirke komm.
- Aage Harald Lundstoft.* 15.11.16. Ovl., Rødovre.
- Hans Aage Nielsen.* 31.7.22.
- Bernt Jensen Petersen.* 26.3.21.
- Jan Cornelius Petersen.* 12.7.22. 1944–63: Læ. og ovl., Rødovre skole, Rødovre komm. Nu handelsskoleforst., Forstædernes Handelsskole, Tåstrup.
- Leonard Gunnar Schmidt.* 16.1.22. Viceinsp., Kbh.



- Christian Jørgensen Schultz.* 1.10.20. I 10 år skoleled., den danske skole, Langballe, Syd-slesvig. Fra 1958 førstelæ., Gørløse skole, Skævinge-Gørløse komm.
- Knud Holger Søgaard.* 7.10.20. I 1947 læ. i Nebel v. Vorbasse.
- Peer Kjær Sørensen.* 12.8.21. Ovl., Bellahøj skole, Kbh.
- Erik Tangfelt.* 18.5.23. Ovl., Bellahøj skole, Kbh.
- Jørgen Einar Tiemroth.* 26.10.19. Sem.lekt., Blågård sem.
- 1945**
- Regnar Kjærulff Andkærskov.* 10.1.22.
- Gorm Rudolf Asger Bluhme.* 20.11.16.
- Svend Bokelund.* 18.8.16. 1946–50: Læ., Glostrup. Nu ovl., Godthåbsvejens skole, Frbg. Medarb. v. Religionslærerforen.s materiale-central. Fmd. Kbh.s Understøttelsesforen., Frbg. afd.
- Axel Carlos Bülow.* 25.8.21. Ovl., Vibenshus skole, Kbh. Skolebibl., lærerrådsfmd.
- Egon Peter Christensen.* 29.12.23. Viceinsp., Gasværksvejens skole, Kbh.
- Jørgen Eli Elkjær.* 15.1.18.
- Leif Helge Frederiksen.* 11.8.23. Ovl., Højdevangens skole, Kbh.
- Elis Jans Christian Hansen.* 13.9.16. Generalsekretær, KFUM-spejderne.
- Kai Hansen.* 31.3.24. 1945–47: Læ., Gunnar Jørgensens skole. Nu ovl., Rosenvangsskolen, svagsynsafdelingen, Kbh. Medl., Ungdomsringsens best. 1955–64. Medl. best. Kbh.s Ungdomsråd 1959–64, fmd. 1962–64. Leder af Dansk Ungdomsklubsem. fra 1959. Leder af Frihavsskolens ungdomsklub 1952–66.
- Erik Hans Karl Jensen.* 19.5.22.
- Poul Jørgen Johannesson.* 4.1.18. Skolepsykolog, Gladsaxe.
- Finn Skytte Knudsen.* 20.10.22. Ovl., Hillerød slotssogn.
- Poul Børge Knudsen.* 22.11.15. Insp., Solrød skole.
- Erling Harry Granzau Larsen.* 4.4.23. Ovl., Hyltebjerg skole, Kbh. Praktikksulent v. Lærerhøjskolen.
- Mogens Ernst Møller.* 28.9.23. Insp., Skolen på la Coursvej, Frbg.
- Niels Ib Nielsen.* 25.8.23. Ovl., Skolen på Godthåbsvej, Frbg.
- Otto Jens Mønsted-Olsen.* 29.7.19. Ans. 11 år i Kbh. Nu viceinsp., Gildhøjskolen, Brøndbyerne. Leder af Gildhøjskolens fritidsklubber.
- Erik Marius Kristian Pedersen.* 10.10.15. Ovl., Skolen på la Coursvej, Frbg.
- Frederik Palludan Windfeldt.* 4.1.22. 1945–48: Læ., Godthåb privatskole. 1948–57: Læ., Duevejens skole, Frbg. Nu ovl., Valhøj skole, Rødovre. Skolebibl.
- Kai Kjærsgaard Rasmussen.* 10.4.23. Ovl., Holsteinsgades skole, Kbh.
- Gunnar Rohde.* 20.9.22. Ovl., Korsagerskolen, Kbh.
- Emil Stiassny.* 8.11.12. Ovl., Stevnsgades skole, Kbh.
- Henning Johan Svendsen.* 4.4.23. Ovl., Søndermarksskolen, Frbg.
- 1946**
- Knud Andersen.* 8.8.23. Tidl. ans. på Frbg., v. Nødebo kostskole, i Svebølle og Ølstykke. Nu forlagsredaktør.
- Jørgen Beck.* 13.2.24. Tidl. i 6 år førstelæ. i Toftebjerg på Samsø. Nu ovl. Køllegårdsskolen, Herlev.
- Jørgen Brummerstedt.* 9.8.23. Ovl., Ordrup skole, Gentofte.
- Poul Vagn Christensen.* † som læ. i Kbh.
- Georg Villy Christiansen.* 3.10.22. Ovl., Korsagerskolen, Kbh.
- Werner Duekjær.* 13.6.24. Ovl., Hummeltofteskolen, Lyngby-Tårnbæk. Sløjdlæ. v. Skovtofte Børneforsorgssem. Håndboldtræner.
- Otto Eie.* 10.11.24. Ovl., Skolen på la Coursvejen, Frbg. Ungdomsklubleder, ungdomsklubben »Finsens Have«.

- Kristian Jakob Friis.* 25.11.23. Tidl. ans. i åndssvageforsorgen. Nu forstander og ejer af Asserbohus kostskole.
- Erik Hansen.* 8.10.24. Ovl., Hans Tavsgades skole, Kbh.
- Aage Hellmers.* 26.5.21. Ovl., Vanløse skole, Kbh.
- Vagn Weibach Holm.* 31.5.18. Viceinsp., Kastrop skole, Tårnby komm.
- Johannes Christian Huss.* 22.1.25. Viceinsp., Frankrigsgades skole, Kbh. Beskikket censor i skr. regn. og mat. Kasserer i Gabriel Jensens Ferieudflugter. Næstfmd. i Kbh.s viceskoleinspektørforen.
- Erik Hvid.* 27.3.24. Ovl. og skolepsykolog, Skolen på Nyelandsvej, Frbg. Fra 1963 deltidslæ. og 1966 sem.lektor v. Frbg. sem. Skolenævnsmedl. Tilsynsråd, Højbjerggård. Divisionsrådsmedl. KFUK. Sekretær Danmarks Praktiklærerforen.
- Poul Jakob Hynne-Jørgensen.* 19.4.23. Ans. Tårnby 1946-48, Glostrup fra 1948. Nu viceinsp., Vestervangsskolen, Glostrup. Fælleslærerrådsfmd. fra 1963.
- Ole Irgens-Møller.* 22.3.23. (Muligvis skolepsykolog i Lille Værløse.)
- Kai Jacobsen.* 9.7.24. Konsulent f. tale-tung-høreundervisningen, Hvidovre.
- Carl Emil Jensen.* 11.4.25. 1946-61: Læ., Kbh.s kommunale skolevæsen, sidst v. Hillerødgades skole. Nu sem.lekt., Statssem. på Emdrupborg.
- Gregers Kristian Børenholdt Jensen.* 7.6.24. Førstelæ., Toftum skole, Rømø.
- Svend Jensen.* 15.9.24. Ovl., Frederikssundsvejens skole, Kbh.
- Henning Jørgensen.* 29.11.21. Tidl. ans. Godthåbs privatskole. Nu ovl., Skolen på la Coursvej, Frbg.
- Mogens Jørslev.* 25.7.23. 1946-59: Læ., Frbg. Nu ovl., Tårnbæk skole, Lyngby-Tårnbæk. Medl. af ungdomsnævn i Lyngby-Tårnbæk. Fmd. f. Lyngby-Tårnbæk aften- og ungdomsskoleforen.
- Ivar William Bagger Kirkegaard.* 22.9.23. 1946-48: Læ., Carolineskolen, Kbh. Nu ovl., Frbg.
- Georg Christian Knudsen.* 24.4.20. Ans. Alindelille skole i 5 år. Nu førstelæ., Kvanløse skole, Kvanløse komm. Leder af Fællesungdomsskolen.
- Albert Laage-Petersen.* 17.3.16. Ovl., Kjellerupgades skole, Aalborg. 1954-59 leder af skolens fritidshjem.
- Erik Maikjær.* 2.8.16. Ovl., Lyngby-Tårnbæk komm.
- Johan Møller.* 17.7.24. Ovl., Hillerødgades skole, Kbh. Tale- og hørepædagog.
- Arne Olsen.* 1.11.24. Ans. i 16 år v. Alholm skole, Kbh. Nu insp., Græsted folke- og realskole.
- Kristian Peter Olsen.* 29.1.14. 1947-54: Læ., Vollerup skole. Nu førstelæ., Svallerup skole v. Kalundborg.
- Preben Richard Opperby.* 10.2.24. Ovl., Ny Carlsbergvejens skole, Kbh.
- Michael Andreas Loppnau Rasmussen.* 5.12.23. Sem.lekt., Ranum statssem.
- Jørgen Rosenberg.* 29.3.25. Ans. v. Korsager skole, Kbh. i 15 år. Nu sem.lekt., Kbh.s Dag- og Aftensem.
- Poul Chr. Sven Rützou.* 2.7.20. 1946-51: Radiotelegrafist i udenrigsfart. 1951-63: Læ., Frbg. Nu insp., Ranum statsøvelsesskole.
- Knud Stampe.* 17.11.22. 1946-67: Ans. Frbg., sidst som ovl. Nu forlagskonsulent på Jul. Gjellerups forlag. 1949-61: Leder af Frbg. komm. ungdomsklub. 1963-67: Leder af Frbg. skolevæsens AV-central.
- Hans Victor Schäfer.* 8.3.24. Ovl., Hendriksholm skole, Rødovre.
- Johannes Storm-Olsen.* 6.9.18. Ovl., Kirkebjerg skole, Kbh.
- Erik Sveidahl.* 5.11.23. Ans. v. Nyelandsvejens skole, Frbg., i 13 år. Nu sem.lekt. og praktikleder, Kbh.s Dag- og Aftensem.
- Kaj Kingo Sørensen.* 5.11.23. Øvelsesskolelæ., Nr. Nissum sem.s øvelsessk.
- Ove Bruno Thaarup.* 2.6.23. Ovl., Hellerup skole, Gentofte. Beskikket censor i mdtl. og skr. eng.
- Knud Christian Aagaard.* 1.7.22. Ansat v. afd. for programmeret undervisn. m. v. under Direktoratet f. Erhvervsuddannelse.

**1947**

- Svend Ove Andersen.* 7.4.16. Ovl., Kbh.
- Svend Boeg.* 23.6.23. Tidl. ans. Lyngby-Tårnbæk, v. Nødebo kostskole, i Skudersløse v. Haslev og i Kolby på Samsø. Nu ovl., Østre skole, Holbæk. Ordblindpædagog.
- Leif Esben Christensen.* 7.8.24. 1949–53: Nødebo (nu Asserbo) Kostskole. 1954–57: Læ., Snekkersten skole, Tikøb komm. 1957–65: Ans. Ølby skole, Højelse komm., sidst som ovl. Nu forfatter; filmkonsulent v. TV-U.
- Johan Nymann Eriksen.* 16.11.23. 1947–65: Læ., Kbh.s komm. 1961–66: Læ. v. Kbh.s Aftensem. 1953–62: Timelæ. v. Købmandsskolen. Cand. psych. 1963. 1965 sem.lekt. Frbg. sem. Fmd. f. Sem.samfundet 1966–
- Arne Michael Eschelund.* 22.10.24. Ovl., Alholm skole, Kbh.
- Kai Frandsen.* 15.5.24. 1947–50 og 1953–55: Læ., Højdevangens skole, Kbh. 1955–61: Læ., Korsvejens skole, Tårnby komm. Fra 1963 ovl., Vangeboskolen, Søllerød.
- Emil Raun Friis-Petersen.* 6.5.21.
- John Lindstrøm Hansen.* 19.7.25. 1948–54: Læ., Kbh. 1954–56: Læ., Falslev-Vindblæs. 1956–60: Læ., Julianehåb, Grønland. 1960–64: Skoledistriktsleder, Upernavik. 1964–65: Kst. viceinsp., Qutdligset. 1965–67: Viceinsp., Godthåb. Nu kst. insp., Godthåb. Fmd. f. Grønlands lærerforen., kr. 147 under DLF.
- Jørgen Harbom.* 4.9.24. Ovl., Kbh.
- Arne Henriksen.* 23.11.24. Ovl., Maglegårdsskolen, Gentofte.
- John Oluf Iversen.* 7.11.23. 1948–50: Læ., Kbh. 1950–61: Ans. Ølby skole pr. Køge, fra 1954 som førstelæ. Nu ovl. v. Lynghøjsskolen, Kornerup-Svogerslev komm., og pædagogisk medhjælper hos amtsskolekonsulenten f. Kbh.s a. Fmd. fælleslærerrådet. Fmd. DLF kr. 5 1955–61.
- Jacob Ole Jacobsen.* 19.4.25. Ovl., Central-skolen, Gørlev-Bakkendrup.
- Frank Helge Jensen.* 10.6.25. Ovl., Voldparkens skole, Kbh. Skolebibl.
- Jørgen Ernst Jørgensen.* 9.10.24. Ovl., Fredensborg skole. Organist, Grønholt kirke.
- Jens Albert Koue.* 1.7.21. Ans. 5 år i Flensborg. Nu ovl., Søndermarksskolen, Frbg.
- Gösta Kristian Larsen.* 18.10.25. † som læ. i Kbh.
- Hans Kristian Larsen.* 9.3.21. 1946–56: Læ., Lyngby-Tårnbæk. Nu insp., Stenløse centralskole, Stenløse-Viksø komm. Aftenskoleleder. Kursuslæ., Dansk Sløjdlærerskole 1949–67.
- Ib Otto Borg Mogensen.* 17.8.22. Sem.lekt., Haderslev statssem. Cand. psych.
- Oluf Verner Mogensen.* 24.2.21. 1947–65: Læ., Ny Carlsbergvejens skole, Kbh. Nu ovl., Trongårdsskolen, Lyngby-Tårnbæk. Læ. v. Købmandsskolen i tysk handelskorr. 1951–65.
- Holger Niels Peter Nerenst.* 4.5.22. Ovl., Hyldegårdsskolen, Gentofte. Fmd. f. best. f. Hovedstadens Ordblindeskole.
- Bent Rose Nielsen.* 15.11.25. Ovl., Brønshøj skole, Kbh.
- Ove Rejnholdt Nielsen.* 12.5.25. Siden 1947 ans. Kbh.s komm. skolevæsen som læ., ovl. og nu som skolebiblioteksinspektør. Medl. af div. udv. ang. skolebiblioteker.
- Peter Norup Nielsen.* 19.3.20. Ans. Hvidovre indtil 1950. Derefter ans. v. Grevinge komm.s skolevæsen, fra 1962 som ovl. v. Grevinge centralskole. Deltidsbibl. og skolebibl.
- Willy Nielsen.* 11.4.20. Læ. v. Klim skole ca. 5 år, v. Oudrup skole ca. 2 år som enelæ. Nu førstelæ., Thorup skole, Thorup-Klim komm. Fmd. f. fælleslærerrådet.
- Gunner Olsen.* 28.6.25. Ovl., Katrinedal skole, Kbh.
- Bent Sverrild.* 30.1.24. Ovl., Sønderkærsskolen, Hvidovre. Skolebibl.
- Harry Jens Peter Sørensen.* 18.6.20. Ovl., Kirkebjerg skole, Kbh.
- Sigurd Sølvsteen Tiensuu.* 3.9.19. Ovl., Holbergsskolen, Kbh.
- Sven Toldam.* 31.12.24. Tidl. ovl., Grøndalsvængets skole, Kbh. 1966 sem.adj., Frbg.

**1948**

- Sigurd Carl Andersen.* 28.8.20. 1948–55: Læ., Skolen på Nyelandsvej, Frbg. 1955–64: Førstelæ., Stigs Bjergby. Fra 1964 ovl., Skårup statsøvelsesskole, Skårup. Lærerrådsfmd.

- Kjeld Aage Emil Folkersen.* 2.3.22. Ovl., Korsager skole, Kbh.
- Jørgen Hoff.* 28.9.25. 1950–60: Læ., Herlev. Nu led. skolepsykolog, Værløse. Lærerrådsfmd. Fmd. f. udv. vedr. 5-dages uge, struktur m. v. Cand. psych. 1958.
- Verner Sørensen Handesten.* 12.11.26. Ovl., Skolen i Marienlyst Allé, Helsingør. Skolebibl.
- Aage Erik Børge Høybye-Hansen.* 9.8.23. 1949–59: Læ., Frbg. 1959–61: Læ., Børne- og ungdomsforsorgen. Fra 1961 ans. Hvidovre, nu som ovl.
- Jørgen Erling Haugård Jensen.* 10.6.26. Ovl., Gasværksvejens skole, Kbh.
- Leif Jørgen Jensen.* 7.5.26. Ovl., Nylandsvejens skole, Frbg.
- Vilhelm Kofoed-Hansen.* 5.9.22. Tidl. ans. v. Fårevøjle Højskole, Rønne komm. skolevæsen og Klemensker komm. skolevæsen. Nu skolebestyrer, Rønne priv. realskole, Rønne.
- Paul Adolf Krohn.* 1.11.25. Ans. Gl. Bakkehus, hjælpskole, Kbh., Bernadotteskolen, senere Børne- og ungdomsforsorgen. Nu undervisningsleder i Statens åndssvageforsorg, Forsorgscentret f. Lolland-Falster, Rødbygård, Rødby.
- Per Jørgen Gösta Landgren.* 14.3.24. Ovl., Sjællandsgades skole, Kbh.
- Keld Laursen.* 5.5.25. Tidl. ans. i Helsingør. Nu ovl., Skovgårdsskolen, Gentofte. Har undervist i eng. på fortsættelseskursus og til teknisk forberedelseseks.
- Kurt Valdemar Lewinsky.* 28.7.26. Ovl., Grundtvigskolen, Kbh.
- Mogens Erik Nissen Lønhus.* 23.7.26. 1949–56: Læ., Bispebjerg skole, Kbh. Nu ovl., Elverhøjens skole, Herlev. Kurator f. Herlev komm.s skolevæsen.
- Kaj Carsten Mogensen.* 18.2.25. Ans. 9 år v. Nexø kommuneskole. Nu insp., Bodilsker centralskole, Bodilsker.
- Asly Nielsen.* 31.1.27. Ovl., Nyboder skole, Kbh.
- Bent Karl Bøgelund Nielsen.* 15.1.27. Ovl., Ny Østengård skole, Kbh.
- Dick Nielsen.* 3.1.26. Ovl., Frederikssundsvejens skole, Kbh. Skolesekretær.
- Mogens Kolding Nielsen.* 5.4.24. Viceinsp., Elverhøjens skole, Herlev.
- Svend Myhrmann.* 15.4.26. Tidl. ans. v. Klostervænget skole, Kbh. Nu viceinsp., Øresundsvejens skole, Kbh. Fmd. f. Lærernes byggeforen.
- Poul Milberg Petersen.* 4.2.27. Ovl., Ny Østensgård skole, Kbh.
- Knud Pontoppidan Rasmussen.* 27.8.26. 1949–60: Læ., Kirkebjerg skole, Kbh. Nu ovl., Vibenshus skole, Kbh.
- Mogens Preben Sandersen.* 7.6.24. Ovl., Trongårdsskolen, Lyngby-Tårnbæk.
- Jørgen Gudmand Thomsen.* 16.10.25. Ovl., Sundbyøster skole, Kbh. Har udg. lærebø. i eng. og tysk.
- Hans-Henrik Wiergang.* 5.4.27. Viceinspektør, Trongårdsskolen, Lyngby-Tårnbæk. Tidl. kredsfdm. og hovedstyrelsesmdl. i DLF.
- Børge Christian Hagedorn Witzel.* 24.5.24. Ovl., Brøndbyvester.

#### 1949

- Arne Ankjær.* 8.6.23. 1949–60: Læ., senere ovl., Gl. Bakkehus, Kbh. Siden 1960 undervisningsleder, Statens Åndssvageforsorg, Forsorgscentret f. Nordsjælland.
- Erik Bang.* 29.6.25. 1949–57: Læ., Kbh. 1957–64: Læ., fra 1964 ovl., Lyngby-Tårnbæk. Cand. psych. 1963. Fra 1967 sem.lekt., Blågård sem., fra 1954 skolepsykolog, Virum skole, Ly.-Tå. Medl. Kom.læ.foren.s best. 1963–67. Medl. DLFs repræsentantskab 1965–67.
- Kjeld Carlsen.* 3.4.27. Ans. Bellahøj skole 1949–65. Nu viceinsp., Vognmandsmarkens skole, Kbh.
- Ole Christiansen.* 11.12.27. Ovl., Fuglsangsgårdsskolen, Lyngby-Tårnbæk.
- Carl Christian Dahl-Hansen.* 11.2.25. Førstelæ. på Langø, Kappel, Ma. a. Ovl., Hvidebækskolen, Jerslev Sj. Pensioneret siden 1968 p. gr. a. sygdom (sclerose). Adresse: Birkevej 1, Jerslev Sj.
- Erik Eriksen.* 16.6.22. 14 år på Bellahøj skole, Kbh. Nu viceinsp., Nansensgades skole,, Kbh.

- Leif Hindsgaul.* 12.9.27. Ovl., Kongevejens skole, Lyngby-Tårnbæk. Led. af skolens friv. musikundervisn.
- Jørgen Hofland.* 5.6.25. 1950–59: Læ., Kbh. 1959–64: Læ., Hvidebækskolen, Jerslev Sj. Nu sem.adj., Gedved statssem., Gedved.
- Hans Henrik Holmgaard.* 9.1.27. Ovl., Sundparkens skole, Kbh.
- Max Ibsen.* 2.9.24. Viceskoledirektør, Gentofte.
- Hans Børge Jensen.* 13.11.27. 1949–57: Læ., Jagtvejens skole, Kbh. Nu ovl., Valhøj skole, Rødovre. Lærerrådsfmd. Tidl. medl. komm.s ungdomsnævn og komm.best.
- Jørgen Jensen.* 20.9.27. Ovl., Dyssegårdsskolen, Gentofte (1963–66 konst. viceskoledirektør). Fmd. f. GKL; næstfmd. i DLF.
- Axel Kastrop.* 22.5.24. Viceinsp., Syvstjerne-skolen, Værløse.
- Aage Kjeldgaard.* 1.1.28. Ovl., Brønshøj skole, Kbh. Skolebibl.
- Helge Enevold Kristiansen.* 3.5.24. Ovl., Brønshøj skole, Kbh.
- Knud Anton Larsen.* 29.12.25. † 1965.
- Jørgen Lassen.* 8.11.20.
- Martinus Merrild Madsen.* 2.12.16. Ans. i 5½ år v. Hornslet Centralskole. Nu insp., Over Jerstal folke- og realskole, Over Jerstal. Har gennem flere år været fmd. f. Vojens og omegns lærerkreds.
- Erik Leif Eivind Lindsnæs Nielsen.* 11.6.24.
- Helmer Anton Nørgaard.* 20.9.23. Sem.lekt., Vordingborg sem.
- Jørgen Kongsted Olsen.* 7.8.26. Ovl., Christianshavns skole, Kbh.
- Erling Pagh.* 9.12.27. 1949–52: Læ., Skjoldborg skole, Thy. 1952–54: Læ., Tullebølle skole, Langeland. Nu ovl., Gammelsøskolen, Damsholte, Møn. Lærerrådsfmd. Skolebibl. Leder af Vestmøns Ungdomssk. og Damskolte aftenskole.
- Hans Christian Pedersen.* 3.1.25. 1949–51: Læ., Dyssegårdsskolen, Gentofte. 1951–61: Læ., Horne Højskole. Nu forstander, Borremose Ungdomsskole, Aars. 1955–62 medl. af forbundsbest. f. KFUM og KFUKs idrætsforbund i Danmark. Forsk. andre tillids-hverv.
- Poul Henning Pedersen.* 29.5.28. Ovl., Gentofte skole, Gentofte.
- Erik Kronvall Petersen.* 11.5.26. Ovl., Christianshavns skole, Kbh. Lærerrådsfmd. Har været patruljeinstruktør, læ. v. aftenskolen og søværnets skole.
- Mogens Randbøll.* 5.3.26. Ovl., Lindevangsskolen, Frbg.
- Ivar Thomassen.* 2.9.27. Ovl., Grundtvigsskolen, Kbh.

## 1949½

- Ernst Andreassen.* 30.8.26. Ovl., Gl. Hasseris skole, Hasseris; tidl. Rantzausgades skole, Aalborg. Halvtidsans. som medhj. hos amts-skolekons. f. Aa. a.
- Alice Nordvig Larsen,* f. Blankensteiner. 28.7.27. Hjemmeg.
- Inger Elisa Brønnum,* f. Hansen. 10.6.22. Tidl. ans. Vidarskolen, Gentofte; 4 år i Sydfrankrig. Nu læ., Fri- og Efterskolen, Sdr. Næraå pr. Årslev.
- Kirsten Benedicte Ramlov,* f. Dahl. 23.1.25. Ovl., Lindevangsskolen, Frbg.
- Else Drost Nielsen.* 22.4.22. Tidl. ans. i Tarup, Sydslesvig, og i Gentofte. Nu hjemmeg.
- Else Holst Eilenborg,* f. Petersen. 1. 7. 28. 1950–54: Læ., Randersgades skole, Kbh. 1957–63: Læ., Gladsaxe privatskole. Nu kml., Utterslev skole, Kbh.
- Erik Forchhammer.* 28.3.22. 1950–55: Talepæd., Kbh.s komm. Nu ovl. og tale-hørepædagog, Samf. og Hjemmet f. vanføre, Geelsgård kostskole, Søllerød. Tale-hørekons., S. A., Ebberødgård spastikerklinik.
- Drude Hauch.* 9.9.27. 1950–67: Læ., Den lille Skole, Lyngby. Nu hjemmeg.
- Kaj Himmelstrup.* 9.1.27. Læ.: Den lille Skole, Lyngby.
- Ruth Vestergaard,* f. Horsens. 10.3.27. F.C.U., Abyhøj.
- Else Høybye,* f. Andersen. 23.1.28. 1950–58: Kml., Gentofte. Nu sem.lekt., Frbg. sem.
- Bent Otto Jensen.* 20.2.28. Tidl. læ. i Esbjerg og på Grønland (erhvervsvej. i Esbjerg). Nu ovl., Grådyb skole, Esbjerg. Underviser i mat. på teknikum.
- Gerda Henckel Jensen,* f. Lannik. 5.3.29. 1950–53: Læ., Kbh. Siden en række vikariater, sidst v. Statsøvelsesskolen, Skårup.

- Ellen Kirstine Ørum Petersen*, f. Jensen. 19.2.22. 1950–53: Læ., Søndermarksskolen, Frbg. 1963–64: Læ., Hedegårdenes skole, Roskilde.
- Marianne Fibiger Jensen*, f. Götzsche. 5.9.25. Vik. i Kbh. til 1952. 1952–64: Ans., Næstved, sidst som ovl. Nu pens. p. gr. a. sygdom. Katholmvej 11, Næstved.
- Helge Jørgensen*. 17.11.27. Skolepsykolog, Carolineskolen, Hvidovre.
- Walther Koch*. 19.11.24. Ovl., Gram.
- Jørgen Jepsen Krogh*. 17.12.28. Ovl., Hurup kommuneskole, Hurup, Thy. Medl. fællesbest. f. KFUM og KFUK i Danmark. Fmd. landsudv. f. KFUM-drengene i Danmark.
- Alice Langhede*, f. Frenk. 18.5.28. Ovl., Nye-landsvejens skole, Frbg.
- Svend Hagelskær Lauritsen*. 26.2.25. Ungdomsskolelærer i 10 år, dels v. Blaakilde ungdomsskole, Tarm, dels v. Rinkenæs ungdomsskole, Rinkenæs. Nu ovl., Diakoniskolen, Kolonien Filadelfia, Dianalund. Tidl. medl. af skolekomm., nu af skolenævn, Dianalund.
- Else Nørby Laursen*. 31.3.29. Ovl., Kirkebjerg skole, Kbh.
- Gurli Mogensen*. 26.1.27. Ovl., Højdevangens skole, Kbh. Skolebibl. Medl. af KLs best.
- Ellen Hildebrandt Nielsen*. 16.1.29. Ovl., Grøndalsvængets skole, Kbh.
- Laura Nielsen*, f. Hansen. 27.2.29. Ovl., Nyboder skole, Kbh.
- Frithiof Nilsson*. 17.12.23. Ovl., Emdrupborg forsøgsskole, Kbh.
- Inger Olsen*, f. Anthonsen. 5.6.28. Ovl., Nye-landsvejens skole, Frbg.
- Poul Erik Pedersen*. 10.10.27. 1950–59: Læ., Vestre skole, Esbjerg. 1959–66: Læ., Spangsbjergskolen, Esbjerg. Nu viceinsp., Gjesing skole, Gjesing pr. Esbjerg.
- Carl Ole Heinrich Petersen*. 26.1.09. Læ. v. Helsingør gymnasium.
- Edith Uttenthal Schrøder*, f. Jensen. 4.3.28. 1950–52: Læ., Sydslesvig. 1953–57: Læ., Gørlose. 1957–64: Læ., Vyk på För, Sydslesvig. Nu hjemmeg., dog aftenskole- og vikararb. v. Bække folke- og realskole.
- Ellen Steffensen*, f. Andreassen. 29.3.21. Læ. i 2 år v. Niels Ebbesensvejens skole, Frbg. Nu hjemmeg.
- Karen Sørensen*, f. Lorentzen. 10.6.28. 1953–56: Læ., Bakkegårdsskolen, Gentofte. 1959–63: Læ., Sct. Jørgens skole, Roskilde. Nu hjemmeg.
- Mogens Toldam*. 2.6.28. Ovl., Munkegårds-skolen, Gentofte.
- Else Vadsager*, f. Møller Hansen. 25.1.27. Læ., Valdemarsskolen, Ringsted.

## 1950

- Mogens Albeck*. 12.11.26. Viceinsp., Holbergskolen, Dianalund.
- Erik Andersen*. 11.3.29. Høre- og talekonsulent, Gladsaxe.
- Henning Andersen*. 26.10.26. Vidar skolen, Gentofte (privatskole).
- Leif Hedebo Andersen*. 2.2.28. Ovl., Humlebæk skole.
- Henning Arbirk*. 7.4.26. Ovl., Voldparkens skole, Kbh.
- Hans Henrik Bayer*. 18.11.27. Viceinsp., Kregme centralskole.
- Tage Bentsen*. 24.3.28. 1950–64: Thorvaldsenskolen, Frbg. Derefter sem.adj., Frbg. sem. (regn.-mat.). Lærebogsforfatter. Medstifter af Dansk Volleyball Forb.
- Kai Olaf Colding*. 6.9.22. Ovl., Alsgades skole, Kbh.
- Egmond Frederichsen*. 17.9.22. Ovl., Lykkebo skole, Kbh.
- Arne Hjeds*. 12.8.28. Ovl., Hummeltofteskolen, Lyngby-Tårnbæk. Forretningsfører f. L.-T. skolebio.
- Johan Stoltze Jørgensen*. 22.7.28. Ovl., Sundpark skole, Kbh. Leder af skolens fritidsklubber.
- Kenny Jørgensen*. 28.6.25. 1950–52 og 1960–63: Børne- og ungdomsforsorgen. 1952–58: Frbg. 1958–60: Skoleleder, Grønland. Siden 1963: Sem.lekt., Hjørring sem. Børneværnsmedarb. m. m.
- Knud Karre*. 6.1.27. Ovl., Brønshøj skole, Kbh. Medl. af menighedsråd. Var landskasserer for partiet LC.

- Jørgen Knudsen*. 15.5.26. Til 1.1.69 ovl., Voldparkens skole, Kbh. Derefter viceinsp., Bellahøj skole, Kbh.
- Ernst G. Larsen*. 30.5.28. Ovl., Sundbyvester skole, Kbh.
- Elias Peter Lauritsen*. 21.7.21. Ovl., Parkskolen, Kolding.
- Erik Nielsen*. 27.9.19. Frbg., Herlev, Olsker (skoleinsp., 1963–67). Siden 1967 skoleinsp., Hvalsø skole. Var skrive­lærer på Frbg. og Hellerup sem. Har været medl. af best. (og kasserer) i KFUM's seminarie­samfund.
- Knud Age Nielsen*. 16.9.21. Ovl., Thorvaldsens­skolen, Frbg.
- Kurt-Henning Pedersen*. 11.1.27. Ovl., Aaker centralskole. Lærerrådsfmd., skolebibl., or­ganist i Aa kirke.
- Jørgen Kai Petersen*. 9.3.29. Ovl., Skottegårds­skolen, Tårnby.
- Finn Rasborg*. 21.5.28. Kml., Frbg. 1950–61. Tillige skolepsyk. og klinisk psyk. (1955–61). Derefter afdelingsleder ved Danm.s pæd. inst. og lektor i pæd.psyk. ved Kbh.s Univ. Medl. af forsk. ministerielle udvalg.
- Knud Rasmussen*. 15.7.28. Ovl., Bagsværd skole, Gladsaxe. Skolebibl.
- Benny Sigersen*. 19.7.28. Ovl., Lindevangssko­len, Frbg.
- Jørgen Andreas Sletved*. 17.2.27. Kbh. (2½ år), Kolding (4 år); derefter ovl., Vejlbj skole, Vejlbj-Riisskov. Formand for Århus KFUM.
- Ole Birger Stagsted*. 29.5.28. 1950–56: Frede­rikssund. 1956–59: Hillerød. 1959–64: Fa­rum. Siden 1964 skoleinsp., Peder Syv skolen, Viby Sj.
- Jørgen Soelberg*. 15.10.28. 1950–52: Esbjerg. Derefter Lille Næstved skole, Herlufsholm (ovl.). Ungdomsskoleleder.
- Kaj Svendsen*. 28.11.26. Ovl., Christianshavns skole, Kbh.
- Svend Vadsager*. 27.7.28. Ovl., Valdemarskolen, Ringsted.
- Knud Vestergaard*. 3.12.27. Ovl., Nygårds­skolen, Brøndbyerne. Kredsfører i Danske Baptisters Drengespejderkorps.
- 1950½ A**
- Bent Børge Møller Andersen*. 12.7.26. † 1963 (Gladsaxe).
- Birthe Bayer*, f. Wammen Hansen. 24.6.29. Ovl., Kregme centralskole.
- Kirsten H. Beyerholm-Petersen*, f. Johansen. 25.5.29. Himmelev skole.
- Bent B. Bjerregård*. 14.12.29. Ovl., Ellebjerg skole, Kbh.
- Lis Bro-Hansen*, f. Andersen. 8.12.27. Ovl., Fruens Bøge.
- Inger Else Dam*, f. Enig. 4.10.29. 1951–54: Roskilde. 1954–59: Tåstrup borger- og realskole. 1960–65: Ungdoms- ell. aften­skole. Nu hjemmeg.
- Kirsten Hansen*. 4.5.29.
- Ejnar Hildebrand Hartby*. 16.4.29. Cand. mag. 1962 (krd., gr.kultur). 1962–66: Ballerup gymnasium. Derefter Køge gymnasium.
- Niels Høgh-Petersen*. 14.2.10. Ovl., Havremar­kens skole, Kbh.
- Vibeke Jacobsen*. 1.10.24. Ovl., Korsager skole, Kbh.
- Poul Chr. Emil Jensen*. 14.4.29. 1951–61: Mosegårdsskolen, Gentofte. Derefter: Møl­levangsskolen, Kongsted, Præstø a.
- Annelise Jørgensen*. 26.10.29. Ovl., Niels Ebbe­sen skolen, Frbg.
- Egon V. Kemner*. 20.3.26. Skolepsykolog, Frbg.
- Aase K. Kemner*. 13.11.27. Hjemmeg.
- Uffe Klinting*. 4.3.24. Distriktstalepædagog, Fr. amt (Hillerød).
- Thomas Kyed*. 4.10.29. 1951–62: Skolen på Lollandsvej, Frbg. 1961–65: Timelærer v. Frbg. sem. Cand. scient. Lektor i mate­matik ved DLH siden 1965.
- Knud Arne Lerdam*. 15.12.27. Ovel., Mose­gårdsskolen, Gentofte. Lærerrådsfmd.
- Anna-Greta Lomholt*, f. Hempel. 19.11.27. Ovl., Lindevangsskolen, Frbg.
- Preben Lund*. 8.10.29. Til 1966: Brønshøj skole, Kbh. Derefter ovl., Nyager skole, Rødovre. Skolebibl. Timelæ. v. Frbg. sem. 1968.
- Uffe Clement Marott*. 21.4.24. 1951–65: Gen­tofte skole. Siden 1965 skoleinsp. ved Tå­strup borger- og realskole.

- Andreas K. Morsing*. 6.2.20. Skoleinspektør v. Forbundsskolen i Mørkøv.
- Erik Windfeldt Møller*. 1.7.24. Ovl., Skolen i Lundegade, Helsingør. Ass. skolepsyk.
- Preben Maack*. 3.9.26. Ovl., Sofus Franck skolen, Frbg.
- Svend Aage Olsen*. 9.1.22. Fra 1.8.1968 skolebiblioteksinspektør, Frbg. komm. Tidl. konsulent.
- Birthe J. E. Storsvø*, f. Larsen. 20.11.27. Sønder Kirkeby skole pr. Nykøbing F.
- Mogens Sørensen*. 2.8.22. Ovl., Skolen på Godthåbsvej, Frbg.
- Minna Birgit Thomassen*. 31.3.29.
- 1950½ B**
- Poul Andersen*. 1.10.19. Ovl., Holbergskolen, Kbh.
- Poul Bo-Jensen*. 28.1.21.
- Else Kromann Clausen*, f. Furbo. 7.5.28. Ovl., Herlev skole.
- Helge Dall*. 20.8.29. Viceinsp., Nyvangsskolen, Randers. Lærebogsforf.
- Nelly Eng*, f. Tryggedsson. 11.6.29. Ovl., Oppe Sundby skole.
- Birthe Marie Fimland*, f. Pontoppidan. 18.12.29. Hamar, Norge.
- Arne Fischer*. 18.7.25. Sem.adj., Århus sem. (formning, dansk).
- Ane Marie Forchhammer*, f. Kjeldsen. 21.9.29. Ovl., Katrinedals skole, Kbh.
- Ib Helsing-Olsen*. 8.4.29. Ovl., Hellerup skole, Gentofte. Beskikket censor i regn. og mat.
- Kirsten Jensen*, f. Damgaard. 17.6.29. Ovl., Tjørnegårdsskolen, Gentofte. Lærerrådsfmd. og form. for fælleslærerrådet.
- Marie Elisabeth Jensen*. 20.8.29. Ovl., Ørnevejens skole, Frederikshavn. Lærerrådsfmd.
- Aase Jensen*, f. Vinkel. 15.2.24. Ovl., Husum skole, Kbh.
- Eleonora K. Jensen-Holm*. 14.8.25.
- Birgit Kampmann*, f. Daugaard. 1.10.28. 1951–54: Gentofte komm. 1954–67: Sem.adj., Hellerup sem.
- Lise Klercke*, f. Groot. 22.6.29. 1952–56: Midelfart komm. Nu: ovl., Søndervangsskolen, Glostrup.
- Helge Juul Larsen*. 28.12.26.
- Bodil Moltved*, f. Skadhaug. 23.7.28. Ovl., Mosegårdsskolen, Gentofte.
- Poul Nemming*. 14.11.28. 1951–59: Stengård skole, Gladsaxe. Cand. psych. 1959–61: Skolepsykolog i Århus. Derefter ledende skolepsykolog i Birkerød.
- Agnete Nielsen*. 3.8.10. Ovl., Bispebjerg skole, Kbh.
- Inga J. E. Nielsen*. 4.6.25. Ovl., Herlev skole.
- Jørgen Okkels*. 28.6.27. Skoleleder, Spurvelundskolen, Næsby, Fyn.
- Niels Bengt Juul Pedersen*. 16.5.29. Ovl., Sølv-gades skole, Kbh. Skolesekretær.
- Niels Poulsen*. 6.6.25. Ovl., Kappelborgskolen, Skagen. Lærer v. Handelsskolen 1953–65.
- Ase Else Krüger Rühmann*, f. Hansen. 4.5.27. Ovl., Lundtofte skole, Lyngby-Tårnbæk.
- Kirsten Mygind Råsted*, f. Johansen. 9.6.29. Ovl., Hedegårdenes skole, Roskilde.
- Ernst Frode Steinaa*. 20.8.13. Ovl., Vibenshus skole, Kbh.
- Ole Støvelbæk*. 17.6.29. Fra aug. 69: skoleinsp., Søborg skole, Gladsaxe.
- Arne Sørensen*. 28.12.28.
- Gunner Juul Sørensen*. 3.6.27. Ovl., Gentofte skole.
- Niels Vagn Sørensen*. 3.3.29. †.
- Tonny J. Vejslev*. 25.10.26. Ovl., Fredensborg skole.
- 1951**
- Preben Bovin*. 31.1.29. Ovl., Øster Farimagsgades skole, Kbh.
- Poul Bregning*. 27.10.21. Ovl., Ulrikkenborgskolen, Lyngby-Tårnbæk. Gruppef. KFUM-spejderne.
- Helmuth Christensen*. 18.8.28. 1951–67: Gentofte. Derefter: lektor, Helsingør teknikum.
- Jens Jørgen Christensen*. 18.3.28. Ovl., Løjtegårdsskolen, Tårnby.



- Sven Christensen.* 3.12.26. 1951–60: Frbg. 1960–63: Hvidovre. Derefter: amtskonsulent for ungdomsundervisn. i Kbh.s amtsråds-kreds.
- Svend Aage Christensen.* 8.2.23. Ovl., Allingåbro skole.
- Knud Aage Christiansen.* 17.10.27. Ovl., Frederikssund private realskole. Til 1956 i Kbh.
- Remi Dön.* 10.12.23. Ovl., Brochmands skole, Køge. Til 1957 i Kbh. Beskikket censor i fysik, også v. civilforsv.
- Jens Endersen.* 22.9.29. Ovl., Ny Holte skole, Søllerød.
- Erhardt Euti Eriksen.* 28.9.28. Viceinsp., Christinelystskolen, Lemvig. Tidl. Allingåbro priv. realskole. Medl. af Lemvig byråd (for Venstre).
- Jørgen Floris.* 29.5.30. Ovl., Tjørnegårdsskolen, Gentofte. Lærebogsforf.
- Henning Forchhammer.* 20.5.26. Holbæk (5 år), Grønland (2 år). Nu distriktstalepædagog i Holbæk (Statens inst. f. tale-lidende). Timel., Holbæk sem.
- Helge Glarø.* 14.10.15. Ovl., Enghavegård skole, Gladsaxe. Timel., Blågård sem. Forst. v. Kbh.s komm. aftenskole.
- Olaf Hansen.* 12.4.27. Dreslette sogneskole, Haarby komm., Od. a. Til 1959 v. Ølsted sogneskole, Ve. a. 1967–68 højskolelærer, Ollerup gymn., i alm. fag.
- Paul Johannes Hansen.* 24.2.22. Ovl., Gerbrand-skolen, Kbh.
- Svend-Erik Haremsst.* 7.3.28. Ovl., Skovgårdsskolen, Gentofte.
- Mogens Hubert.* 25.9.29. † febr. 1958 (Kbh.).
- Erik H. Chr. Høy.* 22.8.27. Ovl., Ny Østensgård skole, Kbh.
- Vagn Peter Jakobsen.* 12.6.29. Til 1968: Tingbjerg skole, Kbh. Derefter skolepsyk. i Kbh.s komm.
- Gunnar Jensen.* 2.4.29. 1952–54: Højskolelærer, Haslev højskole. 1954–63: Haslev borger- og realskole. (Medl. af forsk. råd og nævn i Haslev og Sorø a.). Siden 1963 skoleinsp., statsøvelsesskolen Skårup, Fyn. Timelæ., DHL, Odense. Lærebogsforf. Medl. af best. for Religionslærerforen. og af Skårup menighedsråd.
- Jørgen From Jeppesen.* 14.7.29. Ovl., Tindershøj skole, Rødovre.
- Jørgen Jæger.* 15.5.29. 1958–61: Frbg. sem. Cand. mag. (astronomi m.m.) 1960. 1961–64: Holbæk sem. Derefter adj. v. Gentofte studenterkursus.
- Preben Anastatius Jørgensen.* 15.2.29. Sem.lekt., Hellerup sem. (Fra 1951–58 v. Gentofte komm.).
- Freddy Kjærsgaard.* 22.6.29. 1951–54: Brygger-vangens skole, Kbh. 1955–68: Bistrupskolen, Birkerød. (Medstifter af Birkerød komm. musikskole.) Siden 1. aug. 1968 sem.adj., Hjørring sem. (tysk).
- Georg Krieger.* 16.7.28. Ovl., Gladsaxe skole.
- Kjeld Mejding.* 20.1.25. Ovl., Niels Ebbesen skolen, Frbg. Forlagskons. (sprogfilm). Red. af opslagsværket »Memo«. Afdelingsleder v. Ungdommens teater. Oversætter.
- Ole Chr. Meyer.* 18.2.29. Ovl., Skt. Knud Lavards skole, Kgs. Lyngby.
- Holger Nielsen.* 8.8.25. Til 1962: Førstelæ., Morsbøl skole, Grindsted. Siden 1962 konsulent for specialundervisn. (skolepsykolog) i Skælskør.

## 1951½

- Bent Andersen.* 28.2.30. 1952–55: Gladsaxe. Derefter Hvalsø skole (ovl.).
- Mona Andersen.* 12.7.30. Ovl., Husum skole, Kbh. Skolesekretær.
- Jan Bastiansen.* 25.5.30. Skoleinsp., Godthåb, Grønland. 1952–55: Kbh.
- Oda Bejder,* f. Sandorff. 3.9.30. Ovl., Mørkhøj skole, Gladsaxe. Instruktør v. Aften- og ungdomsskolernes lærerkursus, Kbh. a.
- Eva Bergo.* 9.3.30. 1952–58: Slagelse. 1958–66: Fuglebjerg. Siden 1966 tilsluttet det evang. søsterskab »Mariadøtrene af den evangeliske Mariavej«, Kollund, Sdj.
- Kirsten Bruun.* 20.3.25. Ovl., Nyvangsskolen, Randers. Tidl. 3½ år i Gentofte og 3 år i Borup, Sj. Skolebibl.
- Laurits Bødker.* 10.6.30. Ovl., Hummeltofte-skolen, Lyngby-Tårnbæk. Tidl. Kbh. i 4 år.
- John N. B. Christensen.* 1.12.29. Ovl., Voldparkens skole, Kbh.

- Svend Christensen.* 25.7.30. 1952–66: Aalborg komm. (dog 1960–61 skoleskibslærer i red. J. Lauritzen). Siden 1966 Terndrup skole, Ål. a.
- Jenny Christoffersen,* f. Hansen. 21.12.23. 1952–63: Aabenraa. Derefter: Kolding private realskole.
- Kaj Elleby.* 9.4.09. Privatist. Cand. theol.
- Helge Eriksen.* 11.5.29. Ovl., Bryggervangens skole, Kbh.
- Arne Frederiksen.* 7.2.30. Ovl., Statens kostskole for tunghøre og døve, Fredericia. 1952–61: Frbg.
- Anne Gammelgaard.* 11.6.30. Døvelærer. 1952–59: Statens kostskole f. døve, Kbh. Siden 1959: St. k. f. døve og svært tunghøre, Fredericia.
- Birthe Hagenbo,* f. Haagendal Olsen. 8.1.30. Ovl., Sundbyvester skole, Kbh.
- Rigmor Elisa Eiler Hansen.* 7.8.29. Lærerinde v. N. Zahles skole.
- Jørgen Hendriksen.* 9.12.25. 1956–67: Førstelæ., Købelev, Lolland. Siden 1967 forst. og insp. v. Det kgl. Vajsenhus.
- Hilmer Jensen.* 28.2.30. Ovl., Nansensgades skole, Kbh.
- Inge Jensen,* f. Meyer. 30.4.26. 1952–55: Ordrup pr. St. Merløse. Siden 1955 Esbønderup skole og »Tingbakkeskolen«.
- Gerda Jørgensen.* 26.11.27. Ovl., Hvidovre. P. t. orlov til studier v. DLH.
- Eva Birgitte Knudsen,* f. Øhlenschlæger. 27.1.30. Ovl., Voldparkens skole, Kbh.
- Otto Marstrand.* 6.9.19. 1947 cand. polit. 1947–48 højskolelærer på Galtrup højskole. 1948–49 højskolelæ. på Ollerup folkehøjskole. 1952–54 læ. på Vejle sem. 1954–60 adj. på Kolding sem. Siden 1960 rektor for Holbæk sem. Medl. af Holbæk byråd.
- Ole Nederland.* 3.6.30. Ovl., Risingskolen, Odense.
- Flemming E. Nielsen.* 21.7.23. Ovl., Parkskolen, Ballerup-Måløv.
- Grete Nørby Nielsen,* f. Laursen. 25.10.30. 1952–59: Skovshoved skole, Gentofte. Siden hjemmeg.
- Henning Winther Nielsen.* 19.4.26. Ovl., Niels Ebbesen skolen, Frbg.
- Karin Nielsen.* 12.4.30. Ballerup. Hjemmeg.
- Tage Nielsen.* 21.5.30. Viceinsp., Rødovre skole. Tidl. Tinderhøj skole, Rødovre.
- Lise Ottosen,* f. Schæbel. 25.12.29. 1952–55: Kbh. 1955–57: Rønne. Siden 1957: Vestermarie centralskole (og præstefrue i Vestermarie).
- Henning Palsbirk.* 6.9.25. 1952–63: Skovshoved skole, Gentofte. Siden 1963 skoleinsp., Asminderød skole.
- Ellen Margrete Reisfelt,* f. Hansen-Schwartz. 3.10.27. Hjemmeg.
- Robert Scheel-Whitte.* 2.7.26. Viceinsp., Vestervangens skole, Glostrup.
- Pool Smidth.* 16.6.24. 11 år i Store Magleby, 3 år i Svaneke. Siden 1966 skoleinsp., Vestermarie centralskole. Form. f. det komm. ungdomsnævn.
- Karen Stærgaard,* f. Jespersen. 14.8.29. Døvelærer, Statens kostskole for døve, Kbh.
- Ruth Svensson.* 2.8.30. Ovl., skolen, fysiurgisk hospital, Hornbæk. Tidl. 5 år v. Risingskolen, Odense.
- Iben Birgit Toustrup.* 9.6.29. Ovl., Vigerslev Allés skole, Kbh.

## 1952

- Arne Beck.* 22.9.28. Ovl., Sønderjyllandsskolen, Frbg.
- Erik Brisson.* 11.12.23. Ovl., Lynge centralskole. (Farum til 1956). Lærerrådsfmd.
- Ib Clausen.* 7.1.21. Ovl., Islev skole, Rødovre.
- Erik Johan Dall.* 9.5.29. 1954–60: Hedehusene. Derefter Tolstrup skole, Ringsted. Medl. af kunstnernes efterårsudstill. Flere separatudstill., bl. a. Købestævnet.
- Ernst Grüttner.* 11.2.31. Ovl., Tranegårdsskolen, Gentofte. Leder af skolens teater. (Tidl. Kbh. 2 år.)
- Niels Erik Græm.* 22.3.28. 1952–54: Godthåb privatskole, Frbg. 1954–58: Toksværd skole. 1958–67: Havdrup skole. Siden 1967: Raklev centralskole (ovl.). Ho. a.
- N. Lykke Hansen.* 13.6.19. Ovl., Nyboder skole, Kbh.
- Ole Jakobsen.* 15.10.30. Førstelæ., Ommel skole, Marstal. Tidl. 8 år i Kbh. Børnev.

- Elit Skoubo Jensen.* 25.3.25. 1952–56: Herlev. 1956–60: Hylleholt. 1960–63: Karrebæk. Siden 1963: Viceinsp., Ønslev-Eskildstrup centralskole, Falster.
- Hans Erik Hillerup Jensen.* 16.8.29. Anholt. Afrika (UNESCO) i flere år. Revalideringscentret, Vejle. Kursus DLH. Glad-saxe. Nu: Konsulent for u-landshjælp (udenrigsministeriet).
- Ib Knud Kolbe.* 6.10.28. Kværkeby central-skole, So. a.
- Niels Ladejoged.* 27.10.28. 1952–56: Birkerød. 1956–60: Viceforst. v. civilundervisn. (Farum). 1960–67: Førstelæ., Hvilebjergskolen pr. Slagelse. Siden 1967: Skoleinsp., Toftehøjskolen, Ølstykke. Aftenhøjskole-arbejde.
- Viggo Larsen.* 20.2.26. 1952–65 forsk. skoler i Herstederne. Siden 1965 skoleinsp., Kongsholmskolen, Albertslund, Herst. I 11 år form. f. DLF kreds 3 B.
- Jon Michaelsen.* 28.7.29. Ovl., Ellebjerg skole, Kbh.
- Erik Olsen.* 2.8.23. Ovl., Søndermarksskolen, Frbg.
- Ole Pagh Petersen.* 20.4.23. Ovl., Lundtofte skole, Lyngby-Tårnbæk. 6 år lærerrådsfmd. 1952–54 i Kbh.
- Johannes Rasmussen.* 19.6.30. Til 1968: Kregme centralskole. Derefter: Dar es Salaam, Tanzania.
- Stig Egon Rønde.* 10.11.23. Ovl., Lindevangsskolen, Frbg.
- Jørgen Lund Schøndorff.* 9.12.23. Ovl., Kloster-vængets skole, Kbh.
- Erik Sørensen.* 29.3.28. Ovl., Vibenshus skole, Kbh.
- Per Sørensen.* 25.11.30. Ovl., Enghavevejens skole, Kbh. Form. f. Kbh.s sanglærerforen. Lærebogsforf.
- Hans Otto Thomassen.* 18.11.27. Til 1964: Amagerbro skole. Siden 1964: Ovl., Vestre skole, Slagelse.
- Erling Moe Thomsen.* 14.4.28. Ovl., Munke-gårdsskolen, Gentofte.
- Niels Skousen Aagaard.* 21.5.30. † 1966.
- Privatister: *Ottilia Doods, Dorothea Fischer, Else Hansen, Græthe Lützen.*
- 1952½**
- Jørgen Møller Andersen.* 4.3.31. Ovl., Frederiksberg byskole, Hillerød.
- Poula Andersen, f. Astrup.* 11.10.28. † 1965 (Fredericia).
- Knud Georg Brundbjerg.* 29.9.29. Ovl., Skolen på la Cours vej, Frbg.
- Karen Christensen, f. Lassen.* 16.7.29. 1953–60: Døvelærer, Statens kostskole for døve, Kbh. Nu hjemmeg.
- Gregers Espersen.* 1.4.31. Skolen på Godthåbsvej, Frbg.
- Johan Frølich.* 14.4.26. † 1954.
- Gudrun Hjorth, f. Nielsen.* 9.12.30. Stoholm centralskole.
- Ib Holst-Hansen.* 25.1.30. Ovl., Skolen på Lollandsvej, Frbg.
- Per Allan Jensen.* 25.3.26. Til 1962: Hillerød. Siden: skoleinsp., Gandrup centralskole, Vester og Øster Hassing komm., Vends.
- Annie Jensen, f. Møller-Christensen.* 7.1.31. Rødovre (4 år), Næstved (4 år), Holbæk (2 år). Nu ovl., Nykøbing Sj. borger- og realskole.
- Johannes Melchior Jensen.* 23.9.29. Afdelingsleder, DLH, Vordingborg 1969, tidl. ovl., medhjælper for amtsskolekons. i Ma. a. samt leder af Ma. a.s skolecentral og årskursus. Medl. af best. f. Danmarks skolecentraler. Kredsfd. for KFUM og K, Lolland-Falster.
- Ruth Jensen, f. Andersen.* 4.5.31. Tingløkke-skolen, Dalum. (Tidl. Odense.)
- Niels-Jørgen Kaiser.* 12.4.30. 1953–58: Gentofte. Nu programchef, TV-underholdningsafd.
- Alfred Larsen.* 19.6.16. Hirtshals (–1960), Nr. Nebel (–1966). Nu enelæ., Birkholm pr. Marstal.
- Dorrit Fibiger Larsen, f. Levinsen.* 10.9.28. Hirtshals, Nr. Nebel. Nu Tullebølle skole, Tranekær komm.
- Karen Marie Midtgaard, f. Jensen.* 26.5.31. Sæby 1953–56, Fredensborg 1956–59. Nu hjemmeg. (Vissenbjerg).
- Ellen Mårup, f. Bang.* 18.1.24. Lærer for læse-retarderede, forsvarrets civilundervisning.

- Inger Mårup*, f. Wisbom. 3.12.26. 1953–55: Lille Næstved mellem- og realskole. Nu hjemmeg. (Hvidovre).
- Aage Jacob Olsen*. 20.4.23. 1953–62: Helsingør. Siden 1962: Skoleleder, Alsønderup centralskole pr. Hillerød.
- Flemming Poulsen*. 16.7.28. Fredericia (3 år), Rendsborg (3 år), Odense (2 år). Nu ovl., Dalum centralskole.
- K. Ravn-Jensen*, f. Wissing Larsen. 30.8.30. 1953–62: Bryggervangens skole, Kbh. 1962–68: hjemmeg. Nu vikar, Gentofte.
- Jørgen Reim*. 30.9.28. Ovl., Holbergskolen, Kbh. Lærerrådsfmd. 1957–67.
- Anne-Lise Skov-Nielsen*. 14.4.30. Ovl., Byskolen, Herlev.
- Inge Iversen*, f. Grunnet. 10.12.28. Casablanca, Marokko.
- Marianne Rørbech*, f. Sørensen. 20.5.31. 1953–61: Absalons skole, Roskilde. 1961–64: Risingskolen, Odense. Nu hjemmeg.
- Bodil Ravn Svendsen*. 17.10.18. Sem.adj., Frbg. sem.
- Birgit Dalsten Sørensen*, f. Idorn. 13.6.31. 1953–61: Lyngby-Tårnbæk. Fra 1961: Grinderslev-Grønning centralskole, Vi. a.
- Helge Sørensen*. 28.5.31. 1953–56: Nørre Åby realskole. 1956–58: Gerlev-Dråby sognekole, Jægerspris. Siden 1958: Otterup kommuneskole (ovl.).
- Inge Birch Sørensen*, f. Hansen. 26.10.31. Otterup kommuneskole.
- 1953**
- Flemming Andersen*. 26.8.30. Katolske skoler i Kolding og Nykøbing F. P. t. orlov fra Glostrup skolevæsen. Stud. pæd. (biologi) ved DLH.
- Torben Bjørn*. 1.8.27. Ovl., Østre skole, Rønne. Leder af skolemus. i Rønne.
- Chr. Bruhn*. 10.10.29. 1955–59: Førstelæ., skolehjemmet Godhavn pr. Tisvildeleje. Siden 1959 forstander for skolehjemmet Landrupgård pr. Taulov.
- Arne Brøns*. 15.7.31. Vestre skole, Svendborg.
- Egon Christensen*. 6.3.32. Ovl., Skt. Hansgades skole, Kbh.
- Niels Aage Christensen*. 7.10.28. Rundforbiskolen, Søllerød.
- Ib Sven Christensen*. 21.1.31. Ovl., Engelsborgskolen, Lyngby-Tårnbæk. Skolebibl.
- Svend Otto Christensen*. 17.7.22. 1953–56: Søndermarksskolen, Frbg. 1956–63: Statsøvelsesskolen, Ranum. Siden 1963: Øvelsesskolelærer (praktikleder), Brændgårdskolen, Herning sem.s øvelsesskole.
- Hans Clausen*. 1.7.31. Viceforst., Rågelund skolehjem pr. Marslev, under direktoratet f. børne- og ungdomsforsorg. Tillidshverv f. ansatte i forsorgen.
- Mogens Clausen*. 19.12.26. 1953–59: Sønderjyllandsskolen, Frbg. Siden 1959: Præstemoseskolen, Hvidovre.
- Knud Rahbek Elbrønd*. 29.5.30. Overlade skole, Års hrd., Ål. a. (Tidl. Borbjerg pr. Holstebro).
- Ejnar Gjelstrup*. 14.4.24. 1953–60: Søndermarksskolen, Frbg. 1960–64: Kbh.s Aftenssem. (og Frbg. sem.). 1963–66: Undervisningsinsp. Siden 1966 direktør for forsikringshøjskolen, Kbh. Medl. af forsk. udvalg og råd. Tidl. red. af »Seminyt« og »Columbus«.
- Arne Hartelius*. 25.3.31. 1953–60: Enelæ., Risbæk skole, Lomborg-Rom komm. pr. Lemvig. Siden 1960: Lomborg centralskole, sm. komm.
- Knud R. Høier*. 23.5.29. Ovl., Vøjens borger- og realskole. Tidl. i Vigersted v. Ringsted og Tanderup v. Assens.
- Kurt Emanuel Hald Jensen*. 3.8.31. Bistrupskolen, Birkerød. Leder af Farum ungdomsskole.
- Willy Jagd Jensen*. 11.4.31. Tåstrup private realskole.
- Hans Viggo Stoklund Johansen*. 1.2.31. Skolebiblioteksinsp., Lyngby-Tårnbæk.
- Henry Oku Larsen*. 7.10.31. Hanssted skole, Kbh.
- Knud Erik Eisensee Larsen*. 11.8.31. Hanssted skole, Kbh. Lærerrådsfmd.
- Mogens Lønberg*. 28.3.24. 1953–55: Abild skole pr. Tønder. Siden: Risingskolen, Odense (ovl.). FDF-leder.
- Vagn Mathiasen*. 10.9.31. Ovl., Lundtofte skole, Lyngby-Tårnbæk. Timelæ., Jonstrup sem. (regn. og sløjd). Repr. i DLF.

- Holger Sandbæk Nielsen.* 30.11.25. Ovl., Risbjergskolen, Hvidovre. Tidl. i England i 2 år.
- Helge Opdrup.* 9.1.31. 1955–59: Søborg, Frbg. a. 1959–63: Kvanløse skole, Ho. a. Siden 1963: Borup skole, Sj.
- Niels Erik Olsen.* 28.1.30. Ølseagle skole pr. Køge.
- Gunnar Pedersen.* 29.11.21. Ovl., Dalum centralskole. Tidl. v. Birkhovedskolen, Nyborg. Leder af gymn. i Hjallese gymn.foren.
- Kai Petersen.* 24.7.31. Vestre skole, Svendborg.
- Vagn Kvistgaard Petersen.* 29.4.25. Ovl., Niels Ebbesen skolen, Frbg.
- Kurt Rostorf Ridung.* 4.4.22. Hvide Sande skolen.
- Ebbe Schrøder.* 25.9.22. 1953–61 i folkeskolen. Siden 1961 insp. v. Vestsjællands handels-gymnasium, Slagelse.
- Flemming Sylvest.* 29.9.30. 1953–60: Frbg. Siden 1960 insp. v. Holbæk seminarium.
- Helge Schultz-Lorenten.* 23.12.26. Siden 1954 v. Grønlands skolevæsen. P. t. skoleinsp. for Julianehåb skoledistr.
- Erling Sigersen.* 17.2.32. Skolen på la Cours Vej, Frbg.
- 1953½**
- Aase Adrian,* f. Thomsen. 18.10.32. Ovl., Sønderbro skole, Ålborg.
- Holger Sommer Andersen.* 24.2.24. Bruxelles (1 år). Skoleleder og sem.læ. i Burundi (5 år). 1969: cand. mag. (fr. og krd.). Undervisnings-, rejseleder- og u-landsarb. Fra aug. 1969: Hell. sem.
- Inge Astrup Brysting,* f. Madsen. 22.3.31. Hjemmg. (Tidl. 4 år i Hvidovre.)
- Girly Büchmann.* 19.5.31. Ansat i KTAS.
- Gunver Degnbol.* 13.11.27. Ovl., Vinderød skole, Kregme-Vinderød.
- Inga Frederiksen,* f. Gjerløv. 21.3.32. 1955–61: Brøndbyerne. Siden 1961: Statens kostskole for tunghøre og døve, Fredericia.
- Henrik Freil.* 20.2.31. Gildhøjskolen, Brøndbyerne.
- Aase Freil,* f. Hestbech. 13.11.28. Joakim Larsen skolen, Frbg.
- Christian Gundelach.* 1.10.30. Viceskolebiblioteksinsp., Kbh.
- Kirsten Svinding Gynther,* f. Larsen. 6.8.32. I Grønland i 8 år. Derefter knyttet til Grønlandsmin. i Kbh.
- Dorte Hansen,* f. Floris. 4.9.32.
- Ellen Hansen,* f. Christensen. 11.8.31. Vejrup centralskole, Ribe a. Ungdoms- og aftensk. Tidl. 5 år i Jystrup, Sorø a.
- Poul Eiler Hansen.* 20.7.25. Ovl., Søndermarks-skolen, Frbg. Medl. af Frbg. sem.s best. og repræs.sk. Medl. af menighedsrådet, Frbg. kirke.
- Jørgen Rørbæk Hansen.* 31.7.31. Ovl., Korsager skole, Kbh.
- Solveig Henningsen,* f. Sode. 21.1.32. Ellebjerg skole, Kbh.
- Jørgen Birkegård Jensen.* 12.4.31. Konsulent i Statens Filmcentral. Tidl. højskolelæ., Esbjerg Højskole, og arbejdsdirektoratet.
- Joseph Johansen.* 1.8.19. Høng kommuneskole.
- Niels Juul.* 24.9.30. Viceinsp., Brøndby Strand-skole. Form. f. fælleslærerråd. Tidl. Kbh. i 6 år.
- Else Kjeldgaard,* f. Petersen. 31.7.32. Stevnsgades skole, Kbh.
- Else Krøigaard,* f. Jensen. 20.8.31. Engskolen, Herlev.
- Kirsten Laurents,* f. Mygind. 19.8.27. Ovl., Nyborg. 1954–56: Roskilde.
- Grethe Møller,* f. Nørby. 24.12.29. Hjemmeg.
- John Axel Nellager.* 21.1.32. Ovl., Sønderkærskolen, Hvidovre. Lærerrådsfmd. Næstfmd. i fælleslærerråd.
- Inge Kolding Nielsen.* 21.9.32. Skolen på Duevej, Frbg.
- Lis Nielsen,* f. Mygind. 29.9.32. Tinderhøj skole, Rødovre.
- Karen Norris,* f. Svendsen. 21.4.32. Gift m. universitetslærer (i arabisk) i London. Hjemmeg. Adr.: 1 Bishops End, Widdington, Near Safron Walden, Essex.
- Niels Nørgård.* 16.5.27. Søndermarksskolen, Frbg.

- Tove Holm Pedersen*, f. Rasmussen. 29.3.31. Niels Ebbesen skolen, Frbg. Tidl. 6-7 år Odder kommuneskole.
- Anne Marie Ravn*, f. Egeskjold. 26.4.31. Skottegårdsskolen, Tårnby.
- Karen Reiter*, f. Lehmann. 17.10.30. Tjørnegårdsskolen, Gentofte.
- Nina Elisabeth Schmidt*. 3.2.30.
- Jørgen Schneider*. 26.9.31. Gråbrødre skole, Roskilde.
- Birgit Sollested*. 2.2.31. Marienberg skole, Vordingborg.
- Erling Toldam*. 23.9.30. Tårnbæk skole, Lyngby-Tårnbæk. Lærerrådsfmd.
- 1954**
- Palle Arleth*. 16.6.32. Frankrigsgades skole, Kbh. Radio, TV, presse.
- Carl Henrik Christensen*. 20.9.31. Søndre skole, Hobro.
- John Christensen*. 6.2.33. Gerbrandskolen, Kbh.
- Jørgen Christiansen*. 6.7.32. Skolebiblioteksinsp., Frbg.
- Bent Gynther*. 28.2.32. I flere år i Grønland. Nu tilknyttet Grønlandsministeriets arbejde i Syddanmark.
- Bjarne Helmer Loschenkohl Hansen*. 22.7.27. Ovl., Sønderjyllandsskolen, Frbg.
- Palle Højland*. 23.6.32. 1954-56: Roskilde priv. realskole. 1956-61: Kirkeskovsskolen pr. Rude, So. a. 1961-67: Sekretær i DMS. Siden 1967 præst v. Strandmarkskirken, Hvidovre.
- Carl Johan Stoklund Johansen*. 19.1.33. 1954-66: Munkegårdsskolen, Gentofte. Siden 1966 skoleinsp., Usseø skole, Hørsholm.
- Coster Sterup Jørgensen*. 12.2.30. Søndermarks-skolen, Frbg. Timelæ., Kbh.s Dag- og Aftenssem.
- Hans Jørgensen*. 9.11.24. Tinderhøj skole, Rødovre.
- Henrik Jørgensen*. 12.8.31. Sankt Hans skole, Odense.
- Erik Kaas*. 3.1.32. Ovl., Husum skole, Kbh. Lærerrådsfmd.
- Svend Krøigaard*. 21.4.29. Engskolen, Herlev.
- Bent Kølwig*. 28.4.33. 1954-67: Lundtofte skole, Lyngby-Tårnbæk. Siden 1967: Hendriks-holm skole, Rødovre.
- Johannes Osten Laursen*. 7.7.32. Åkirkeby borger- og realskole.
- Ib Carl Nielsen*. 21.6.31. Sengeløse centralskole.
- Ole Grøndal Nielsen*. 28.4.32. Talekonsulent, Rødovre.
- Poul Egede Nielsen*. 24.10.26.
- Aage Møller Nielsen*. 4.6.25. Sjørring, Thy.
- Egon Verner Olesen*. 23.2.33. Øster Farimagsgades skole, Kbh.
- C. C. Bach Pedersen*. 30.7.30. 1956-62: Herlev. 1962-63: Jystrup. 1963-67: Gørlev, Sj. Siden 1967: Skoleinsp., Brorsonskolen, Varde.
- Søren Stadel Petersen*. 30.4.25. Vestre skole, Silkeborg.
- Erik Polk*. 16.5.26. Har bl. a. været skoleinsp., Sankt Klemens skole, Odense, og amts-konsulent for ungdomsundervisn. i Od. a. Fra efterår 1968 højskolelæ., Ryslinge.
- Bendt Poulsen*. 29.5.28. Ovl., Grundtvigskolen, Kbh. Forst. v. aftenskolen (Vibenshus-afd.).
- Kaj Rømer*. 7.4.31. Ovl., Sankt Annæ gymn., Kbh.
- André Skovrind*. 11.8.26. Til 1968: Rutsker pr. Hasle. Derefter Jyllinge skole pr. Roskilde.
- Leif Ole Sørensen*. 3.10.31. Programsekr., Danmarks Radio, UV-afd.
- Leif Stenlev*. 20.4.32. Til 1959: Hedegårdenes skole, Roskilde. Siden 1959: Sem.adj., Ribe statssem. (musik).
- Jens Vejebæk*. 6.10.27. Ovl., Tårnby. Siden 1965 tjenestefrihed; sekretær i DLF.
- Thorsten Østergård*. 27.9.29. Brændkjærskolen, Kolding.
- 1954½**
- Birgit Attrup*, f. Albrechtsen. 5.7.32. Korsvejens skole, Tårnby.
- Elisabeth Riise Bonde-Petersen*, f. Eriksen. 19.7.31. Sønder Bjert centralskole.
- Birte Brændstrup*. 24.8.33. Skolen på Nyelandsvej, Frbg.

- Holger Byrsted.* 3.3.17. Til 1960: Furesøkolo-  
nien. 1960–68: Brændgårdskolen, Herning.  
Siden 1.8.68 sem.adj., Herning sem.
- Ib Carlsen.* 23.3.22. 1956–67: Undervisnings-  
leder ved Kragsskovhede statsfængsel. Siden  
1967 Regional Director, Dar es Salaam,  
Tanzania.
- Ingrid Christensen.* 27.5.30. Ølby skole pr.  
Køge. Kbh. Faxe præstegård (siden 1961).  
Civilundervisning.
- William S. Christensen.* 15.4.33. Blovstrød skole.
- Ingeborg Friis.* 28.7.33. Skolen i Lundegade,  
Helsingør.
- Sv. Aage Fristed.* 27.7.32. Borup skole, Sj.
- Knud Harder.* 24.6.30. Elverhøjens skole,  
Herlev.
- Vita Helk,* f. Wolf-Jürgensen. 23.2.33. Jersie  
skole.
- Birthe Højland.* 18.7.33. Hvidovre; hjemmeg.  
præstefrue.
- John H. Jakobsen.* 18.4.31. Vigerslev Allés  
skole, Kbh. Cand. mag. 1967 (dansk og  
krd.). Siden 1967 sem.adj., Frbg. sem.
- Ingrid Jagd Jensen,* f. Egekvist. 13.5.31. Tå-  
strup private realskole.
- Ole Jerg.* 30.3.33. Hjerne skole, Esbjerg.
- Frode Hellemann Jørgensen.* 29.6.33. Til 1959:  
Skolen på Nylandsvej, Frbg. 1959–60:  
USA. 1960–68: Sem.adj. (sang og musik),  
Vordingborg sem. Siden 1.8.68 ved Kbh.s  
Dag- og Aftensem.
- Kirsten Kaiser,* f. Lauritzen. 19.5.33. Hellerup;  
hjemmeg.
- Astrid Henni Keller.* 6.1.32. Skolen på la  
Cours Vej, Frbg. (til 1967). Nu hjemmeg.  
(Lyngby).
- Aage Kristensen.* 24.12.30. Til 1963: Dysse-  
gårdsskolen, Gentofte. Derefter sem.adj.  
(gymn. og hist.), Hellerup sem.
- Aage Laumark-Møller.* 10.1.29. Højskolelærer.  
Siden 1964 Odder højskole.
- Karl Henning Madsen.* 20.4.33.
- Flemming Bang Møller.* 6.4.33. Sem.adj. ved  
Ranum Statssem. (sang og musik).
- Erling Gerup Nielsen.* 18.10.31. Til 1965: Store  
Hede skole, Roskilde. Derefter Høng kom-  
muneskole.
- Kirsten Juul Nielsen,* f. Johansen. 31.5.32. Nivå.  
Siden 1959 hjemmeg.
- Karen Olsen.* 15.2.32. Ølsemagle skole pr. Køge.
- Knud E. Pedersen Olsen.* 6.6.32. 1955–62: Sko-  
len på la Cours Vej, Frbg. 1962–67: Bry-  
rup centralskole, Sk. a. Siden 1967 vice-  
forstander for civilundervisn. i Fredericia.
- Inge Riffbjerg,* f. Gerner Andersen. 20.4.31.  
Tessebølle pr. Herfølge.
- Birte Schneider,* f. Gottfredsen. 20.12.32. Alle-  
helgens skole, Roskilde.
- Ellen Varming,* f. Michaelsen. 5.5.33. Kgs.  
Lyngby; hjemmeg.
- Kamma Varming,* f. Aastrup. 16.7.31. Trelde-  
vejens skole, Fredericia.
- Mogens Winkler.* 26.8.30. Programredaktør,  
Danm. Radio.

## 1955

- Henning Kjærgård Andersen.* 8.5.32. Gentofte  
skole.
- Kjeld H. Andersen.* 1.8.25. 1955–67: Sønder-  
marksskolen. Siden 1967 skoleinsp., Skolen  
på Nylandsvej, Frbg.
- Henrik Bau.* 10.12.31. Voldparkens skole, Kbh.  
Timelæ., Kbh.s Dag- og Aftensem. (pæda-  
gogik).
- Poul Berggreen.* 29.4.30. Usserød skole, Hørs-  
holm. Leder af Hørsholm komm. musik-  
skole.
- Bent Christensen.* 15.2.33. Tjørnegårdsskolen,  
Gentofte.
- Svend Jørgen Christensen.* 6.8.33. Løjtegårds-  
skolen, Tårnby.
- Lars Peter Christiansen.* 7.2.34. Førstelæ., Vel-  
lev skole, Vi. a.
- Gunnar Dejgaard.* 20.2.21. Islev skole, Rødovre.
- Erik Friese.* 10.2.33. Marielyst skole, Gladsaxe.
- Per Bo Gregersen.* 20.11.32
- Arne de Place Hansen.* 9.8.28. Førstelæ., Vej-  
rup skole, Ri. a. Leder af ungdoms- og  
aftensskolen og aftenhøjsk. Timelæ., Esbjerg  
sem. Tidl. Søholmskolen, Jystrup, So. a.
- Freddy Volmer Hansen.* 17.2.34. 1955–61: Gen-  
tofte kommune. Nu: Kalundborg gymn. og  
Kbh.s univ.
- Aage Hermansen.* 19.7.21. Rysensteensgades  
skole, Kbh.
- Erik Jensen.* 4.7.32. Hyltebjerg skole, Kbh.

- Helge Mørdrup Jensen.* 8.5.32. Snekkersten skole, Tikøb.
- Helge Krosgaard Jensen.* 18.3.33. Værebroskolen, Gladsaxe.
- Johan Kristensen.* 6.5.25. Vadgårdsskolen, Gladsaxe.
- Niels Kroon.* 10.3.30. † 1959.
- Karl Bent Larsen.* 9.11.32. Tjørnegårdsskolen, Gentofte. Leder af AV-centralen, Gentofte.
- Svend Larsen.* 15.2.15. Pilegårdsskolen, Tårnby. Redaktør af »Seminyt«.
- Knud Magnild.* 17.3.23. 1955–59: Søndermarksskolen, Frbg. Nu: forstander for settlementet Askovgården, Nørrebro.
- Aage Skærbæk Marcussen.* 1.12.26. Stubbæk centralskole pr. Åbenrå.
- Flemming Mogensen.* 3.3.33. Støvring skole.
- Holger Mortensen.* 18.1.32. Grauballe skole, Vi. a. Tidl. 8 år i Slagslunde-Ganløse.
- Gunnar Løngren Nielsen.* 21.4.32. Kommuneskolen, Nysted.
- Otto Quirinus-Jensen.* 16.7.33. Skovshoved skole, Gentofte. Musikleder.
- Erling Stavad.* 20.7.30. Nørrevold skole, Kbh. Kursusvirks.
- Finn Niels Rosell.* 26.9.30. Matthæusgades skole, Kbh.
- Poul Sølstéen.* 25.2.32. Ryesgades skole, Kbh.
- Leif Sørensen.* 15.3.33. Sem.adj., Kolding sem. (dansk). Tidl. 4 år i Birkerød.
- Axel Toft-Nielsen.* 11.1.26. Søndermarksskolen, Frbg.
- Ole Illum Truelsen.* 29.5.33. Solrød skole.
- Helge Aamand.* 7.12.29. Programsekretær, Danmarks Radio, UV-afd.
- 1955½**
- Gunver Andreasen.* 7.3.33. Charlottenlund; hjemmeg.
- Else Balslev.* 9.6.31. Frederiksberg; hjemmeg.
- Lis Berg,* f. Petersen. 4.11.32. Nykøbing Sj.; hjemmeg.
- Jytte Bonnesen,* f. Bendsen. 12.4.31. Lyngby; hjemmeg.
- Irin Brandt,* f. Petersen. 16.4.34. Flakkebjerg forbundsskole, Sorø a. Tidl. Kværkeby centralskole.
- Jørgen Brandt.* 14.2.33. Flakkebjerg forbundsskole, Sorø a. Tidl. Kværkeby centralskole.
- Peter Brodersen.* 31.3.22. Marielyst skole, Gladsaxe. Skolepsykolog i Gladsaxe.
- Mette Juul Brummerstedt,* f. Nielsen. 13.1.33. Ordstrup skole til 1964. Siden hjemmeg.
- Lillian Brøns,* f. Borch. 29.12.32. Vestre skole, Svendborg.
- Grethe Certain,* f. Lundbæk Rasmussen. 11.5.32. 27 Hillview Ave., Fort Edward, N.Y., USA. Læser til am. lærerinde i tysk.
- Leif Chrestensen.* 13.1.34. Hanssted skole, Kbh.
- Anni Feddersen.* 19.8.34. Helsing kommuneskole.
- Helene Gade,* f. Dall. 18.12.30. Kbh.
- Poul Egede Glahn.* 10.2.34. Gentofte skole, Gentofte.
- Tove Graustund,* f. Lippert. 15.4.33.
- Arne Hansen.* 13.8.32. Skolepsykolog, Ålborg amt. (Bopæl i Års.)
- Ingelise Holm,* f. Jørslev, 24.4.33. Trongårdsskolen, Lyngby-Tårnbæk.
- Ole Holmberg.* 30.9.34. Cand. psych., forstander for Furesøkolonien (siden 1967). Tidl. Holbergskolen, Kbh.
- Inger Hovby,* f. Eriksen. 5.2.34. Kbh. (2½ år), Stenløse (2 år), Sukkertoppen og Christianshåb, Grønland (5 år); nu: Vesløs folke- og realskole, Vesløs-Øsløs-Årup kom.
- Axel Laurents.* 24.1.30. Statens fortsættelseskole for tunghøre og døve, Nyborg.
- Else Lauridsen.* 20.12.33. Julianehåb, Grønland.
- Lif Lundkvist,* f. Aage. 16.9.33. Haslev.
- Jonna Lyngbæk,* f. Jacobsen. 20.2.32. Svalebækskolen, Haslev.
- Kirsten Nibro,* f. Christensen. 16.3.33. Charlottenlund; hjemmeg.
- Jørgen Gerup Nielsen.* 27.6.34. Himmelev centralskole.
- Ole Nielsen.* 30.8.28. Holmegårdsskolen, Hvidovre.
- Erik Olsen.* 1.2.34. Lynghøjskolen, Svogerslev (fra 1967). Tidl. Hvidovre.
- Kurt Pedersen.* 11.8.25. Hjortespringskolen, Herlev. Cand. psych.
- Esther Kvistgaard Petersen,* f. Carlsen. 23.12.34. Niels Ebbesen skolen, Frbg.



- Johs. Sylvest Petersen.* 27.4.22. Skolen på Lollandsvej, Frbg.
- Palle Sørensen.* 19.10.34. Forstander for ungdomsskolen, Herlev.
- Sv. Aage Wachterhausen.* 30.4.20. Højvangsskolen, Glostrup.
- Hanne Wilcken.* 5.3.34. Nanortalik, Grønland, til 1964. Nu Bandholm, Loll.
- 1956**
- Mogens Wenzel Andreasen.* 6.12.34. Thorvaldsenskolen, Frbg. Faglærer 1963 (sang og musik). Korleder. Roman- og novelleforf.
- Ejvind Bang-Møller.* 30.3.34. Ore skole pr. Mejlskov v. Bogense.
- John Boese.* 21.9.34. Torslunde-Ishøj central-skole. Ungdomsskoleleder. Tidl. 2½ år lærer på Ryslinge højskole.
- Ole Bondgaard.* 6.7.34. Skolen på Godthåbsvej, Frbg.
- Niels Jacob Carstens.* 8.9.32. 1956–59: Gasværksvejens skole, Kbh. Derefter til 1968: Bangsbostrand skole, Frederikshavn. Siden 1968 forstander for Pensionisthøjskolen, Fredensborg.
- Jørgen Drejer.* 16.5.33. Skolen på Lollandsvej, Frbg.
- Hans Vilhelm Eriksen.* 12.9.28. 1956–61: Statens kostskole for døve, Fredericia. 1962–65: Missionær i Tanzania for Brødremenighedens danske mission. 1965–68: Langtved skole, Flødstrup, Sv. a. Siden 1968 højskolelærer v. Luthersk missionsforenings højskole, Hillerød.
- Aksel Fischer.* 26.12.32. Bakkegårdsskolen, Gentofte. Statsexam. ejendomsmægler.
- Holger Gam.* 22.8.28. 1956–58: Realskolen, Godthåb, Grønland. Siden 1958 gymnasie-lærer og insp., Vestjysk gymn., Tarm.
- Holger Gjæraa.* 8.5.31. Sankt Annæ gymn., Kbh. 1967–69: United Nations International School, New York.
- Knud-Erik Helsted.* 13.12.27. 1956–58: Svaneke. 1958–63: Olsker. Siden 1963 skoleinsp., Stege forbundsskole, Møn.
- Asger Heurlin.* 17.6.34.
- John Walther Jensen.* 13.4.29.
- Just Skoubo Jensen.* 11.9.30. Skolen ved Kongevej, Helsingør.
- Jørgen Jøneh-Sørensen.* 11.6.31. Niels Ebbesen skolen, Frbg.
- Jørgen Kjeldsen.* 19.3.34. Solbjergskolen, Frbg.
- Finn Uno Kofoed.* 6.2.34. Ledøje-Smørum central-skole.
- Leif Krak.* 30.1.34. Søndermarksskolen, Horsens.
- Børge Mehlsen.* 22.11.25. 1956–58: Gyrstinge. 1958–63: Slaglille-Bjernede. Siden 1963 amtskonsulent vedr. ungdoms- og aften-skoler, Præstø amt.
- Mogens Nielsen.* 25.5.32. Til 1968: Skolen på Godthåbsvej, Frbg., samt timelæ. ved Kbh.s Dag- og Aftensem. Siden 1968 skoleinsp., Slangstrup skole.
- Uffe Juul Nielsen.* 20.3.29. Nivå central-skole, Karlebo.
- Niels Jørgen Nørgaard.* 19.11.33. Matthæus-gades skole, Kbh.
- Poul Erik Olesen.* 28.8.33. Virum skole, Lyngby-Tårnbæk. Musikleder.
- Arne Ahlberg Olsen.* 6.2.33. Enghave Plads skole, Kbh.
- Erik Conrad Petersen.* 26.2.34. 1956–60: Nexø. 1960–67: Bodilsker. Siden 1967 viceinsp., Østermarie folke- og realskole.
- Jørgen Bach Pedersen.* 5.8.32. Ejbysskolen, Odense.
- William Boye PePtersen.* 4.2.30.
- Jesper Rode.* 18.5.33. Til 1964: Frbg., senere Glostrup. Siden 1964: St. Merløse central-skole, St. Tåstrup.
- Tom Seierø.* 20.8.34. Skolen på Duevej, Frbg.
- Preben Tange.* 2.7.28. Risingskolen, Odense.
- Ole Tryggedson.* 18.4.33. Sem.lekt., Odense sem. Tidl. Frbg. Cand. psych. 1963.
- 1956½**
- Grete Bergmann, f. Christensen.* 17.9.34. Kastrop skole, Tårnby.
- Karen Elisabeth Bärenholt, f. Christensen.* 9.1.34. Rungsted privatskole.
- Junker Martin Christensen.* 25.3.34. Rådmandsgades skole, Kbh.
- Gunver Christiansen, f. Bødker.* 22.9.35. Vellek skole, Vi. a.
- Birthe Dichman, f. Skovgaard Nielsen.* 31.10.34. Skolen på Fuglevangsvej, Frbg.

- Henry Dichman.* 15.3.34. 1957–67: Skolen på Lollandsvej, Frbg. Derefter viceinsp., Direktoratet for folkesk. og sem.
- Kirsten Astrup Ditlefsen,* f. Madsen. 17.10.34. Nyager skole, Rødovre.
- Vivan Ekstrand.* 12.4.24. Elverhøjens skole, Herlev.
- Karen Frederiksen* f. Jensen. 8.10.34. Orø centralskole, Orø pr. Holbæk. Tidl. 3½ år v. Munkegårdsskolen, Gentofte.
- Helge Grode.* 25.6.35. Ny Holte skole, Søllerød.
- Bente Rørbæk Hansen.* 5.9.34. Korsager skole, Kbh.
- Birgit Hansen.* 24.6.32.
- Birgit Heyn,* f. Freil. 25.10.34. Skolen ved Milestedet, Rødovre.
- Vagn Jacobsen.* 15.4.35. Mørkhøj skole, Gladsaxe.
- Jan Jelved.* 12.12.34. Ny Østensgård skole, Kbh. Aftenskole.
- Lars Johannesen.* 20.9.19.
- Arne Astrup Juul.* 15.3.35. Cand. phil. (engelsk). Sem.adj., Haslev sem. til 1968. Derefter afdelingsleder v. DLH.
- Kirsten Mygind Knudsen.* 8.9.34.
- Toni Maarup.* 9.10.24. Idum centralskole pr. Holstebro.
- Inge Marna Nerenst,* f. Hansen. 1.3.34. Sømarksskolen, Gentofte.
- Karl Thume Nielsen.* 24.7.22. 1957–63: Sofus Franck skolen, Frbg. 1963–64: Herning sem. Siden 1964: Sem.adj., Haderslev statssem.
- Karen Herold Olsen.* 24.8.20. Viceinsp., Skolen på Duevej, Frbg. Fagkonsulent i biologi og geografi. Forfatter.
- Jørgen Engholm Pedersen.* 14.7.31. Ringe kommuneskole.
- Helga Rald.* 16.8.34. Søndermarksskolen, Frbg. 1967–68: Indien.
- Jørgen Rald.* 9.8.31. Mag. art. P. t. Tanzania.
- Kirsten Valeur Rosenbeck.* 20.8.34. Gildhøjsskolen, Brøndbyerne. Tidl. 3½ år ved Tåstrup borger- og realskole.
- Betty Elise Saffiotti,* f. Hansen. Ferrara, Italien.
- Hanne-Marie Schelde.* 31.8.35. Tjørnehøj skole, Brøndbyerne. Tidl. 10 år v. Elverhøjens skole, Herlev.
- Gunnar Svensson.* 5.12.35. Holmegårdsskolen, Hvidovre. Organist v. Vigerslev kirke.
- Bodil Sørensen,* f. Riis. 24.5.34. Kolding.
- Hans Vejleskov.* 23.11.35. 1957–62: Kbh. Mag. art. 1966. Nu amanuensis (i udviklingspsyk.) v. DLH.
- Merete Vinternes,* f. Wielandt. 17.8.34. Otterup kommuneskole. Tidl. Herlev.

## 1957

- Erik Louis Viggo von Achen.* 21.8.27. Søndermarksskolen, Frbg. Tale- og tunghøre-pædagog.
- Preben Aggerbeck.* 11.5.26. Fra 1.1.1969 viceinsp., Vigerslev Allés skole, Kbh. Tidl. Jagtvejens skole, Kbh.
- Mogens Andersen.* 26.3.35. Lindegårdsskolen, Lyngby-Tårnbæk. Skolebibl. Kredsform. DLF kreds 3 E. Medlem af hovedstyrelsen.
- Erling Tonny Blåbjerg.* 28.5.35. Skolen ved Sundet, Kbh.
- Poul Erik Christensen.* 13.10.32. 1957–67: Frbg. Siden 1967: Viceinsp. i direktoratet for folkeskolen og sem.
- Flemming Dehn.* 14.12.35. Skolen på la Cours Vej, Frbg.
- Poul Agerlin Halberg.* 4.10.30. Peder Syv Skolen, Viby Sj. Tidl. 5 år Islev skole, Rødovre. Specialundervisn.
- Eigil Holck Hansen.* 26.6.24. Tinderhøj skole, Rødovre.
- Otto V. Hansen.* 25.11.29. Skærbæk folke- og realskole, Ri. a.
- Palle Møller Hansen.* 13.12.35. Søndermarksskolen, Frbg.
- Niels Jørn Hougaard.* 25.12.27. Vigerslev Allés skole, Kbh.
- Henning Hvidemose.* 18.8.35. Syvtjernes skolen, Værløse. Tidl. 4 år idrætsinstruktør i KFUMs og KFUKs idrætsforbund. Udvalgs- og bestyrelsesposter i idrætsarbejde.
- Jørgen Ifversen.* 15.6.34. Programredaktør v. Danm. Radio.
- Holger Harkov Jørgensen.* 12.4.35. Stenmagle centralskole, So. a.
- Ole Krabbe.* 3.6.35. 1959–62: Fuglsanggårdsskolen, Lyngby-Tårnbæk. Siden 1962: Bløvsrød skole.

- Ove Løfberg.* 29.9.34. Elverhøjens skole, Herlev. Konsulent for 8.–10. klasse.
- Bent Malmqvist.* 24.7.31. Jægerspris sogneskole.
- Jørgen Miltoft.* 3.4.31. Hirtshals kommuneskole. Lærerrådsfmd. siden 1965.
- Palle Møller.* 25.12.35. Stege skole.
- Biørn Nørrind.* 15.11.33. Skovgårdsskolen, Brovst, Hj. a. Tidligere Glumsø realsk. Fælleslærerrådsfmd.
- Esben Haldgård Pedersen.* 2.6.34. Onsbjerg skole, Samsø.
- Erik Petersen.* 17.2.35. Skolen ved Rønnebæralleé, Helsingør. Ass. skolepsykolog.
- Ole Rasch.* 10.4.35. Frbg. (uden for nr.). Lærer v. Blågård sem. og v. Danmarks højskole for legemsøvelser. Radio- og TV-arbejde.
- Thorkil Ronge.* 9.1.34. Bringstrup-Sigersted centralskole, Fjenneslev komm. Tidl. 2 år v. Søgårdsskolen, Gentofte. Lærerrådsfmd. og fmd. for komm. ungdomsnævn.
- Benny Kurt Strand.* 26.8.32. Pilegårdsskolen, Tårnby.
- Erik Sønderup.* 10.3.35. Skolen på Duevej, Frbg.
- Eivind Tellerup.* 27.8.33. Civilundervisn. og ordblindeinst. (3 år). Humlebæk (3 år). Nørresundby (3 år). Nu skolepsykolog, Tårnby. Stud. pæd. DLH (psykologi).
- Keld Thaarup.* 2.3.34. Talepædagog. Free lance, Tåstrup.
- Erik Wichmann.* 5.2.30. Greve-Kildebrønde centralskole.
- Tom H. Windmar.* 30.12.34. Skolepsykolog, Tårnby.
- Sven Østergaard.* 14.2.29. Østre skole, Holbæk.
- 1958 N**
- Erik V. Andersen.* 23.11.35. Medhjælper f. konsulenten for specialundervisning i Ringkøbing amt. Timelæ. v. Holstebro børnehavesem.
- Nils Andersen.* 25.9.13. Gadstrup, Viby Sj.
- John Bendsen.* 7.6.29. Præstemosekolen, Hvidovre.
- Jens Bæk.* 21.6.35. Vestre skole, Hjørring.
- Per Diepffen.* 31.8.33. Kregme centralskole.
- Jørgen Dillefsen.* 24.10.36. Præstemoseskolen, Hvidovre.
- Finn Dittrich.* 26.8.24. Skolebestyrer, Grindsted kost- og realskole.
- Ove Elvekjør.* 27.8.34. 1959–62: Fuglsanggårdsskolen, Lyngby-Tårnbæk. 1962–66: Højskolelærer, Testrup højskole, Maarslet. Siden 1966: Hørsholm højskole.
- Helmer Gleerup.* 17.12.25. Sindal centralskole.
- Ove Gundberg.* 6.9.36. Til 1968: Havdrup skole, Havdrup-Solrød. Derefter afdelingsleder, Bibliotekscentralen.
- Vagn Hansen.* 26.11.29. † 1968 (Roskilde).
- Borge Fredensborg Hansen.* 22.6.35. Grindsted kost- og realskole.
- Ejvind Holm.* 21.4.28. Munkegårdsskolen, Gentofte. Bibl. Faglærer i geogr. og hist.
- Erik Husum.* 6.11.36. Tingbjerg skole, Kbh. Tidl. Frederiksbundvejens skole, Kbh.
- Jørgen Høybye-Olsen.* 8.4.36. Brønshøj skole, Kbh. Divisionschef, KFUM-spejderne.
- Børge Jensen.* 6.9.35. Risbjergskolen, Hvidovre. Kredsfører, FDF.
- Jørgen Jensen.* 2.3.28. Skolen på Duevej, Frbg.
- Mogens Jensen.* 4.2.36. Hvidovre (1958–60), Kbh. (1960–63). Brøndby Strandskole siden 1963.
- Viktor Erling Jensen.* 8.6.28. Gundsømagle centralskole pr. Roskilde.
- Per Bombæk Lauritzen.* 13.3.32. Højby centralskole, Sj. Lærerrådsfmd. Lærer v. Holbæk handelskole, Nyk. Sj. afd.
- Jørgen Nielsen.* 7.1.37. 1958–62: Skottegårds-skolen, Tårnby. 1962–66: Aastrup centralskole pr. Stubbekøbing. Siden 1966: Holmegårdsskolen, Fensmark.
- Jørgen Nielsen.* 5.5.31. Brøndbyøster skole.
- Karl-Erik Olsen.* 6.3.36. Pilegårdsskolen, Kastrop. Lærerrådsfmd.
- Benny Osmark.* 6.2.37. 1960–66: Fuglsanggårdsskolen, Virum. Derefter Jakobshavn, Grønland.
- Lars Petersen.* 2.2.35. 1958–63: Skolen på Fuglevangsvvej, Frbg. Siden 1963: Klostermarksskolen, Roskilde.
- Kurt Møller Pop.* 21.6.36. Præstemoseskolen, Hvidovre.

- Anker Rasmussen*. 10.11.35. Kregme Central-skole. Tidl. 3 år i Gentofte (Ordrup skole).  
*Ole Schrøder*. † 1961 (Kbh.).
- Finn Simmelhack*. 24.10.30. Møllebakkeskolen, Horreby pr. Karleby, Ma. a. Tidl. 3 år på Frbg. Fmd. f. ungdomsnævnet.
- Anker Støvring*. 22.6.28. Bylderup skole, Tø. a. Leder af ungdomskolen.
- Kresten Søren Thøger*. 16.2.35. Herlufmagle skole. Tidl. Bispebjerg skole, Kbh.
- 1958 S**
- Leif Antonsen*. 12.7.34. Skoleinsp., Store Merløse centralskole, Sj.
- Annie Baltzer*, f. Helmer Hansen. 19.11.35. Skt. Josefs realskole, Roskilde. Tidl. 4 år v. Frbg. P. t. stud. pæd. (tysk) DLH.
- Tonny Nielsen Bayer*, f. Lund. 15.11.32. Als-gades skole, Kbh.
- Anders Bjørndal*. 27.1.27. 1958–66: Lindevangsskolen, Frbg. Siden: Nørregårdsskolen, Brøndbyerne. Leder af Brøndbyernes skole-orkester.
- Nanna Damsholt*, f. Haastrup Petersen. 7.9.35. Har i 3 år undervist på Bording friskole, Kbh. Nu cand. mag. (historie og engelsk). Undervisningsass. v. Univ.
- Ole Dyhr*. 1.6.36. Lykkebo skole, Kbh.
- Jørgen Eichen*. 3.6.35. Ordblindpæd. 1958. Talepæd. 1962. 1958–65: Ordblindeinst., Hellerup, Taleinst., Hellerup, konsulent i Ballerup-Måløv. Siden 1965 fg. insp. på Statens institut for talelidende.
- Kirsten Eichen*, f. Wiene. 22.1.36. Tunghøre-pæd. og ordblindpæd. 1958. Talepæd. 1960. 1958–62: Ordblindeinst., Hellerup. Siden 1962 privatundervisn. af patienter og udd. af talelærere (DLH).
- Kurt Enstrøm*. 18.7.26. 1958–63: Ringsted borgerskole. Siden 1963: Snejbjerg skole pr. Herning.
- Ulla Ahlmann Hansen*. 10.8.31. Hjemmeg.
- Bodil Thomsen Haugaard*, f. Jensen. 13.9.35. 3½ år Kbh.
- Hanne Wichmann Helsted*, f. Larsen. 11.6.35. 1958–63: Olsker. Siden 1963: Stege forbundsskole. Sproglærer v. Handelsskolen.
- Jenny Jensen*, f. Nielsen. 14.1.35. Frbg. (1 år), Kbh. (4 år). Nu hjemmeg.
- Kaj Erik Jensen. 30.10.31. Hvidovre (1958–59). Vestervangskolen, Herning (1959–63). Lærer og (fra 1.8.67) insp. v. Herning handelsskole.
- Kirsten Jensen*, f. Petersen. 7.12.35. Rahbek-skolen, Frbg. Tale-, høre- og læsepædagog.
- Per Ole Gert Jensen*. 8.3.36. Munkegårdsskolen, Gentofte. Korleder. 1968–69 elev på Danmarks højskole for legemsøvelser.
- Ejnar Henry Larsen*. 15.4.21.
- Hanne Hagelskjær Lauridsen*. 14.3.35. Skov-lunde skole, Ballerup-Måløv.
- Christian Møller-Christensen*. 8.2.36. Siden 1961 v. kostskolen på Gl. Bakkehus. Tidl. 2 år i folkeskolen og ½ år på Himmelev børnehjem (Sofie Madsen).
- Inger Lise Nielsen*, f. Helms. 24.10.35. 1961–63: St. Magleby, Amager. 1963–66: Gislev centralskole, Fyn. Nu hjemmeg.
- Knud Brant Nielsen*. 7.6.35.
- Karin B. Nielsen*, f. Pedersen. 9.9.35. Siden 1960 Dronning Louises børnehosp., Kbh. 1967–68 undervisn. af adfærdsvanskelige børn, Marietta, Georgia, USA.
- Else Alice Engholm Pedersen*. 11.4.35. Ringe kommuneskole, Fyn.
- Jørgen Jacobsen Perregård*. 2.6.36. Siden 1959 førstelær. Overlade centralskole, Ål. a.
- Kirsten Reisby*, f. Jørgensen. 10.2.36. 1962–67: Emdrupborg forsøgsskole. Nu orlov fra Kbh. og stud. pæd. v. DLH. Timelær., Emdrupborg sem.
- Birgit Skaftte Schou*. 23.10.30. Viceinsp., Fladstrand skole, Frederikshavn.
- Grethe Schou*, f. Christiansen. 20.9.34. 1959–66: Skt. Jørgens skole, Roskilde. Nu hjemmeg.
- Ib Stubbe-Teglbjerg*. 1.6.30. Hyltebjerg skole, Kbh.
- Hans Henrik Weiss* (tidl. Thiel Petersen). 13.9.35. Pædagogisk konsulent, Statens institut for blinde og svagsynede, Refsnæs. Tidl. 5 år på Grøndalsvængets skole, Kbh. og 3 år på Hvilebjergskolen, Sorø a.
- Ella Thomsen*. 3.4.28. Lundtofte skole, Lyngby-Tårnæs.
- Solveig Rønnow Vind*, f. Arnstrup. 10.6.35.

*Erik Wester.* 2.1.36. Karlslunde skole. Ungdomsskoleleder. Skolebibl. Fælleslærerrådsformand.

## 1959 N

*Svend Andersen.* 4.11.30. Tidl. i Ballerup i 3 år. Nu: Nr. Jernløse skole.

*Per-Bjørn Andreasson.* 3.2.36. Tølløse central-skole.

*Fritz von Bressendorff.* 1.2.35. Statens Åndsvageforsorg: Skolen ved Guldborgsund.

*Jørgen Brül.* 18.12.37. 1959–62: Opsund skole. 1962–63: Skibelund efterskole. 1963–66: Vissenbjerg skole. Nu: Gadstrup skole, Ramsø kommune.

*Peder Meinholt Damlov.* 23.5.37. Tvedvangskolen, Herlev.

*Lejf Degnbol.* 15.7.33. Helsing skole. Fmd. for DLF kreds 6 B.

*Ove Dresgård.* 9.6.36. Tale- og hørepedagog ved Statens institut for talemiddende.

*Niels Faurfelt.* 20.10.37. Skolen ved Sundet, Kbh.

*Henning Hansen.* 13.8.35. 1959–66: Gentofte kommune. 1966–67: Ovl. v. ungdomshjemmet »Skovly«, Vedbæk. Fra 1967: Leder af informationsafdelingen på Gjellerups Forlag.

*Hans Høybye Henriksen.* 19.1.37. Tale- og hørerkonsulent v. Kalundborg komm.

*Hakon Jensen.* 18.5.26. 1959–63: Førstelæ. på Fur. Nu: Sogneskolen, Jægerspris.

*Peter Vilhelm Jensen.* 19.6.37. Thorvaldsenskolen, Frbg.

*Poul Steensen Johansen.* 25.7.29. 1959–64: Kværndrup skole. Siden 1964: Kroggårdsskolen, Næsby.

*Jørgen Kurth.* 19.5.36. Rødkilde højskole, Stege.

*Hans Erik Larsen.* 24.3.36. 1959–62: Skellerup, Fyn. 1962–67: Stokkemærke, Lolland. Nu: Ullerslev centralskole, Fyn.

*Holger Lænkholm.* 4.5.35. 1959–64: Sundbyvester skole, Kbh. Nu: Prokurist i A/S Danmark, Kbh.

*Gunnar Makholm.* 2.7.29. Korsvejens skole, Tårnby komm.

*Henri Mortensen.* 16.7.37. Siden 1961: Højvangskolen, Glostrup.

*René Nicolet.* 28.2.37. 1959–63: Borgerdigeskolen, Herlev. Nu: Viceinsp., Egedesminde, Grønland.

*Preben Nørvad Nielsen.* 26.1.37. Højvangskolen, Glostrup.

*Jørgen Olsson.* 23.4.37. Søndre skole, Holbæk.  
*Erik Palmqvist.* 18.11.34. Hørepedagog v. Statens hørecentral (St. Hedinge).

*Jørgen Agerkov Pedersen.* 19.2.35. Herningholmskolen, Herning.

*Gert Fleck Petersen.* 30.3.37. Vadgård skole, Gladsaxe.

*Niels Per Kreiberg Petersen.* 14.5.37. Sogneskolen, Jægerspris.

*Johannes Rasmussen.* 22.4.29. Davinde skole pr. Højby, Fyn.

*Per B. Rasmussen.* 2.4.33. 1959–61: Lyngby-Tårnbæk. Fra 1. dec. 1961: Danm. Radio, Skole-TV.

*Svend-Aage Rasmussen.* 2.5.37. Lille Værlose skole. Fra 1962 till. timelæ. v. flyvevåbnets specialofficersskole, Jonstrup.

*Vagn Børge Rasmussen.* 4.11.37. Tidl. »Ellebo«, Kbh. Nu: Heldagsskolen, Kbh.s komm.

*Asger Riis.* 18.1.37. Ovl. ved »Landerupgaard« pr. Toulou.

*Hans Ringkøbing.* 28.1.37. Tidl. Solbjergskolen, Frbg. Nu: Avedøre skole, Glostrup.

*Anders Kofoed Svendsen.* 7.6.29. 1959–62: Gudhjem skole. Nu: Førstelæ. ved Poulsker centralskole pr. Bodilsker. Skole- og sognebibl.

## 1959 S

*Birgit Bach Andersen,* f. Lindemann. 11.11.36. Rahbeksken, Frbg.

*Jytte Bjerregård,* f. Rape. 20.12.36. Skive. Hjemmeg.

*Ida Gudrun Bornæs,* f. Mikkelsen. 26.12.36. Hjemmeg.

*Flemming Dam-Jensen.* 17.9.35. Gildhøjskolen, Brøndbyerne. Skolebibl., lærerrådsfmd.

*Hanne Karen Garbers,* f. Dalgas Rasmussen. 28.8.34. Borup skole, Sj.

*Poul Granum-Jensen.* 11.5.36. Cand. theol. jan. 1969.

- Svend Alex Graumann.* 28.8.34.
- Else Hammerich.* 7.9.36. 1959–67: Hyldegårds-skolen, Gentofte. Nu kursusleder v. Danm. Lærerrhøjsk. (specialpæd.).
- Vibeke Kirstein Hansen.* 23.8.36.
- Inger Harrisson,* f. Bliddal. 21.10.34. Grisborough, Yorkshire, England.
- Mette Holmen.* 29.2.36. 1959–61: Brøndbyøster skole. 1961–62: Holbergskolen, Dianalund. Nu: Skellebjerg skole, Dianalund.
- Ea Lund Jensen,* f. Baunbæk. 24.2.37. Sct. Jørgens skole, Roskilde.
- Jørn Jessen.* 8.3.36. Folkeskolelæ. (og timelæ. ved et sem.) i Kiel. (Tidl. Lübeck).
- Ester Larsen.* 23.5.36. 1959–63: Frbg. Nu: Viby skole pr. Mesinge, Od. a.
- Hanne Larsen,* f. Jelved. 28.6.36. Løgstrup centralskole, Viborg a.
- Erik de Fine Licht.* 22.12.34. Arkitekt.
- Hanne Lindqvist,* f. Wriedt Nielsen. 17.7.36. Strandmarksskolen, Hvidovre.
- Edith Kærulff Lorentzen.* 17.12.34. Gladsaxe (3 år), Århus (2 år), Stockholm (1 år). Nu: Hjemmeg.
- Birgit Madsen,* f. Larsen. 4.6.36. Lindevangsskolen, Frbg.
- Jørgen Madsen.* 1.12.36. Niels Ebbesen skolen, Frbg.
- Bente Nicolet,* f. Kolbye-Nielsen. 20.12.36. 1960–63: Borgerdageskolen, Herlev. Nu: Egedesminde, Grønland.
- Anne Mette Nielsen.* 11.11.35. Ikke i tjeneste.
- Gunnar Nielsen.* 1.8.33. 1959–65: Kbh. Fra 1965: Taastrup Realskole.
- Hanne Nygaard.* 27.3.37.
- Birgit Olsen,* f. Lund. 3.6.36. Pilegårdsskolen, Tårnby (5 år). Nu: Hjemmeg.
- Kurt Hartvig Petersen.* 30.7.36. 1959–62: Tårnby. Nu: Solrød skole, Havdrup-Solrød. Fagkons., dir. f. folkesk. og sem. fra 1967.
- Agnete Buhl Schiøtz.* 8.11.36.
- Ole Skrubbeltrang.* 25.2.28. Taastrup Realskole.
- Martha Elisabeth Steendahl.* 2.7.32. Øster Farimagsgads skole, Kbh.
- Kirsten Vindegaard,* f. Værbak. 26.3.36. Hede-gaardenes skole, Roskilde.
- Inge Nordahl Winther,* f. Petersen. 29.6.36. Til 1966: Måløv skole, Ballerup-Måløv. Nu: Hjemmeg.
- 1960 N**
- Jørgen Brøgger Andersen.* 6.6.33. Tidl. Sønderkærskolen, Hvidovre. Nu: Gungehuskolen, Hvidovre.
- Mogens Christiansen.* 23.10.37. Viceinsp. Skovlunde skole, Ballerup-Måløv.
- Poul-Henning Clausen.* 1.10.29. Allinge-Sandvig Borgerskole. Tidl. et år i Kbh.
- Steen Fastholm.* 13.3.37. Brønshøj skole, Kbh.
- Preben Fønss-Jørgensen.* 26.8.36. Holbergskolen, Dianalund. Tidl. Holsteinsgades skole, Kbh. Aug. 1969: Slagelse.
- Kurt Baumbjerg Hansen.* 31.1.38. Allinge-Sandvig Borgerskole.
- Preben Harkamp.* 1.3.38. Den lille skole, Brønshøj. Tidl. bl. a. Kroggårdsskolen v. Odense.
- Fritz Harry Haack.* 12.5.33. 1960–67: Rugvængets skole, Ballerup-Måløv. Nu: Viceinsp., Rosenlundskolen, Ballerup-Måløv.
- Preben Bang Ingvarsten.* 20.12.30. Avedøre skole, Glostrup.
- Alex Richard Jensen.* 13.9.37. Hellebæk skole, Frbg. a.
- Kurt Mølgård Jensen.* 27.2.38. 1962–65: Hede-husene skole. Nu: Stud. scient. i matemat.
- Kurt Vilhelm Jensen.* 10.2.29. Klostermarks-skolen, Roskilde. Træningsleder f. KFUM-spejderne.
- Jørgen Kaliszan.* 4.6.37. Kirsebærhavens skole, Kbh.
- Knud Martin Knudsen.* 11.4.23. Tingsted skole, Kbh.
- Peter John Larsen.* 3.5.33. Viceinsp., Kroggårdsskolen, Greve-Kildebrønde.
- Jens Chr. Lauritzen.* 31.7.37. Siden 1967: Snøde centralskole, Tranekær komm., Langeland. Tidl. 7 år i Ballerup-Måløv. Ungdomsskole og foreningsarb.
- Jørgen Lindelof.* 6.12.32. Gentofte skole, Gentofte.
- Mogens Lønstrup.* 26.7.35. Viceinsp., Hellebæk skole.
- Kurt Madsen.* 30.12.37. Hvalsø skole.
- John Ebbe Munksbøl.* 21.9.35. Vinderød skole v. Frederiksværk.

- Ole Nielsen.* 12.12.37. Tidl. Centralskolen, Kværkeby. Nu: Inspektør i et firma.
- Jørgen Nissen.* 29.7.37. Gilleleje skole, Søborg-Gilleleje komm.
- Hans Palmqvist.* 20.12.37. Gentofte skole, Gentofte.
- Jørgen Hageman Pedersen.* 20.10.37. Tvedvangskolen, Herlev.
- Per Kurt Rasmussen.* 28.9.37. Dansborgskolen, Hvidovre.
- Torben Rechendorff.* 1.4.37. 1960–61: Frbg. Nu: Hørsholm skole, Hørsholm.
- Thorkild Schæbel.* 21.1.38. 1960–66: Vestermarie, Bornholm. Nu: Upernavik, Grønland.
- Knud Erik Trondhjem.* 2.3.38. Hareskovskolen, Værløse. Stud. pæd. (DLH).
- 1960 S**
- Ellen Karin Andersen,* f. Woller. 12.2.33. Thiset pr. Hørning.
- Svend Andersen.* 28.10.36. Bringstrup pr. Ringsted.
- Anna Ardenkjær-Madsen.* 8.3.32. Ordblindepædagog, Søllerød komm.
- Johannes Fogh Bang.* 3.6.37. Frederiksborg byskole, Hillerød.
- Inge Chrestensen.* 1.3.37. Vigerslev Allés skole, Kbh.
- Inge Margrethe Christensen.* 17.4.37. Alholm skole, Kbh.
- Vibeke Dahn.* 15.4.37.
- Aase Degnbol.* 4.2.29. Parkskolen, Ballerup-Måløv.
- Lis Engvold,* f. Poulsen. 18.12.37. Skolehjemmet Billesborg, Køge. 1967–68: Danm. sociale højskole.
- Søren Engvold.* 19.6.31. Ovl. Skolehjemmet Billesborg, Køge. 1967–68: Danm. sociale højskole.
- Lea Krogh Hansen.* 25.8.37. Køllegårdskolen, Herlev. Lærerrådsfmd.
- Lis Aarup Jeppesen.* 18.5.37. Sofus Franck skolen, Frbg.
- Johannes Riisager Knudsen.* 23.4.35. Til 1. marts 1969: Spurvelundskolen, Broby pr. Næsby, Fyn. Fra 1. marts 1969: Ingeniør ved Danfoss, Als. Tidl. Lyngby-Tårnbæk.
- Åse Thorulf Larsen,* f. Brinkel. 21.12.29. Præstemoseskolen, Hvidovre.
- Johan Peter Lassen.* 30.5.34. Skolen på Nordre Banevej, Hillerød.
- Lizzi Lønstrup,* f. Lindeskilde. 11.9.37. 1960–66: Fysiurgisk Hospital, Hornbæk. Nu: Hellebæk skole, Tikøb komm.
- Gudrun Moegreen,* f. Schoubyc. 17.5.35. Brøndbyvester skole.
- Frank Vestskov Nielsen.* 25.3.31. Skovlunde skole, Ballerup-Måløv.
- Ole Ulfeld Olsen.* 25.9.37. Ølby skole v. Køge. Skolebibl.
- Jørgen Petersen.* 4.12.36. Stormarkskolen, Nakskov. Skolebibl.
- Ebbe Gunnensen Poulsen.* 19.10.37. Sankt Annæ Gymnasium.
- Jørgen Rasmussen.* 19.3.33. Tale- og hørekon-sulent, Syvstjernes skolen, Værløse.
- Inger Rode-Jepsen,* f. Christensen. 3.1.38. Skibby skole, Skibby.
- Jørgen Rode-Jepsen.* 14.2.37. Skibby skole, Skibby.
- Gerda Ruge,* f. Jørgensen. 7.3.27. 1960–64: Rugvængets skole, Ballerup. 1965–67: Seminarieskolen, Godthåb, Grønland. Nu: Klostermarksskolen, Roskilde.
- Tove Seibak.* 1.9.29. Frbg. Svømmehal.
- Kirsten Schmidt,* f. Vassing. 3.11.37. Skotte-gårdsskolen, Tårnby.
- Else Birch Svendsen,* f. Andersen. 5.3.37. Kjellerupgades skole, Ålborg.
- Bente Veileborg,* f. Larsen. 18.12.37. Skolen på la Cours vej, Frbg.
- Finn Due Østerbye.* 29.4.35. Rudkøbing skole.
- Henrik Aagaard.* 20.1.38. 1960–65: Skovlunde skole, Ballerup-Måløv. Nu: Borup skole, Sj.
- 1961 N**
- Niels Bjerring.* 10.7.36. Kbh.; p. t. orlov til studier.
- Solvejg Bruun.* 18.2.38. Roskilde; hjemmeg.
- Mie Christophersen.* 4.11.38. Fuglebjerger skole, Sorø a.
- Mogens Damgård.* 14.4.38. Bedsted skole, Thy.

- Inge Lise Daugård.* 8.11.38. Parkskolen, Bal-  
lerup-Måløv.
- Asgeir Einarsson.* 21.1.35. Eggeslevmagle skole,  
Skælskør.
- Klaus Espensen.* 29.8.38. Dragør skole.
- Kaj Folkenberg.* 7.12.38. Bernadotteskolen.  
Tidl. et par år i Kalundborg.
- Per Froholdt.* 2.2.35. Ovl., Værebroskolehjem  
pr. Ølstykke. Tidl. v. Ordblindelinstitutet,  
Hellerup.
- Bente Hammer.* 18.8.38. Lyngby; ikke i tjeneste.
- Birthe Hansen,* f. Hjeresen. 15.4.39. Lejre;  
hjemmeg.
- Birthe Harkamp.* 13.7.38. Marielyst skole, Glad-  
saxe.
- Lissi Haugsted,* f. Eltorm. 28.1.37. Ledøje-  
Smørum centralskole.
- Ole Helligsøe.* 18.12.37. Til 1965: Thorning  
pr. Kjellerup. Derefter: Sædding skole pr.  
Esbjerg.
- Hedda Hermansen.* 17.1.38. Bolderslev skole,  
Åb. a.
- Erik Jørgensen.* 17.4.34. Lille Værløse skole,  
Værløse.
- Hanne Villum Larsen.* 1.3.38. Vemmetofte træ-  
nings-skole pr. Fakse.
- Iben Larsen.* 1.4.38. Gl. Hassers skole, Hassers.
- Knud Erik Larsen.* 12.7.33. Osted skole pr.  
Roskilde.
- Thorbjørn Lorentzen.* 22.2.36. Outdligssat,  
Grønland.
- Poul Kvist Madsen.* 23.3.33. Tjørnegårdsskolen,  
Gentofte.
- Helen Nielsen.* 7.11.38. Kværkeby centralskole,  
Sorø a.
- Torben Nielsen.* 29.12.37. Hammerum kom-  
muneskole, Rin. a.
- Henning Pedersen.* 14.4.38. Østre skole, Hol-  
bæk.
- Jytte Faurholm Pedersen.* 7.6.38. Tølløse cen-  
tralskole.
- Mette Rasch.* 24.2.39. Skolen på Lollandsvej,  
Frbg. 1961–62 og fra 1968.
- Ole Steen Rasmussen.* 14.1.37. Bistrup skole,  
Birkerød.
- Bjarne Skov.* 21.6.37. Holbergskolen, Diana-  
lund.
- Tonni Leth Vindeløv,* f. Møller. 2.3.39. Jægers-  
pris; hjemmeg.
- Irene Ørum,* f. Petersen. 12.5.38. Skolen på  
Nordre Banevej, Hillerød.
- 1961 S**
- Kirsten Christiansen.* 21.11.36.
- Ingelise Christoffersen,* f. Frandsen. 14.6.38.  
Lindegårdsskolen, Lyngby-Tårnbæk.
- Birthe Ejsing,* f. Pedersen. 10.11.38. Gråbrødre  
skole, Roskilde.
- Regitze Fogh.* 19.9.37. Nanortalik, Grønland.
- Birthe Hansen,* f. Holmberg. 16.12.38. 1961–  
63: Espergårde skole. 1966–67: Sct. Joseph  
skole, Ringsted. Nu hjemmeg.
- Ingeborg Hansen.* 22.4.38. 1961–63: Nøvlinge  
skole pr. Alborg. Siden 1964: Sjællands-  
gades skole, Kbh.
- Niels Jørgen Hansen.* 21.10.37. 1961–67: Taa-  
strup realskole. Siden 1967 højskolelærer,  
Gymnastikhøjskolen v. Viborg.
- Nina Nørager Hansen.* 26.5.37.
- Ulla Bakken Jensen,* f. Nilsson. 6.7.37. Store  
Merløse skole.
- Carl Ortved Jørgensen.* 14.10.38. Katrinedal  
skole, Kbh. Tillige metodiklæ. v. Kbh.s  
Dag- og Aftensem. Instruktør v. DLH.
- Inge Bro Jørgensen,* f. Andersen. 4.5.38. Kur-  
suslærer, Frederiksberg Realkursus.
- Leif Kragh.* 20.7.38. Solrød skole. Medl. af  
DL's hovedstyrelse; ledelsesmedlem i SYL;  
pædagogisk medarbejder v. Skolecentralen  
for Roskilde amt.
- Hanne Krarup.* 20.4.38. Alholm skole, Kbh.
- Birgit Kreiberg Petersen,* f. Jensen. 18.7.38.  
Femhøj skole, Krogstrup.
- Knud Erik Larsen.* 13.7.35. Søndervangskolen,  
Glostrup.
- Ruth Larsen,* f. Jepsen. 11.1.39. Svanninge  
skole, Millinge, Fyn.
- Regnar Lassen.* 1.5.38. 1962–67: Kbh. Siden  
1967 sem.adj., Haslev sem. (mat. og fysik).
- Hanne Nedergaard.* 6.12.38. 1961–63: Strand-  
vejsskolen, Kbh. Nu ansat på observations-  
klinikken på Sofus Franck skolen, Frbg.
- Poul Ingvar Olsen.* 18.4.38. Tåstrup realskole.



- Else Sand Pedersen*, f. Bank. 1.8.38. 1961–64: Fredericia. Derefter Narssaq, Grønland.
- Elisabeth Ryland*, f. Køster. 22.11.38. P. t. Illinois, USA.
- Børge Skov*. 3.5.31. 1961–63: Skovgårdsskolen, Gentofte. Derefter Maglegårdsskolen, Gentofte.
- Lisbeth Skov*. 22.4.38. Gungehusskolen, Hvidovre.
- Karen Thiesen*, f. Trollegaard. 6.6.37. Rendsburg, Vesttyskland.
- Aage Thaarup*. 15.3.37. Søndervangskolen, Glostrup. Tidligere Lolland samt rejser i Mellemøsten, Nord- og Sydamerika.
- Bjarne Toft-Clausen*. 23.11.36. Egegård skole, Gladsaxe.
- Anne-Marie Toldam*, f. Crusell. 28.4.39. Munkegårdsskolen, Gentofte.
- Karen Trondhjem*, f. Christensen. 17.3.38. Lille Værlose skole, Værlose.
- Laura Turner*, f. Holst. 5.6.38. Dragør skole til 1966. Nu hjemmeg.
- Kirsten Watson*, f. Poulsen. 1.2.39. Skovlunde; Poulsker; Krumsøskolen (1963–67). Sandby centralskole pr. Harpelunde, Loll.
- 1962 N**
- Annelise Alkemade*, f. Pedersen. 30.3.40. Tidligere ved Humlebæk skole, nu husmor i Rotterdam, Holland.
- Anna Grethe Andreasen*. 13.12.39. Brøndby strand skole.
- Ole Arnt*. 16.7.34. Brønshøj skole, Kbh.
- Bente Birk*, f. Rasmussen. 21.8.39. 1962–63: Vikar v. Birkerød komm.skole. Nu: Hjemmeg.
- Tove Christiansen*. 18.8.39. Lundebergsskolen, Skovlunde, Ballerup-Måløv.
- Kirsten Daugaard*. 7.6.39. 1962–65: Nygaardsskolen, Brøndbyøster. Nu: Hjemmeg.
- Niels Knud Degenkolw*. 27.8.36. Skælskør komm.skole (2 år), Marienlystskolen, Frederikssund (3 år). Nu: Brøns centralskole, Brøns, Sdj.
- Solvejg Degnbol*. 5.3.36. 1962–63: Løve. Nu: Fuglebjerg skole.
- Bente Espensen*. 14.3.40. Skolen ved Vierdiget, Dragør.
- Kjeld Frankild*. 21.3.35. Frederikssundsvejens skole, Kbh.
- Jette Hagemann*, f. Damløv. 19.3.40. Rugvængets skole, Ballerup-Måløv.
- Anni Hansen*, f. Larsen. 29.7.39. Statens Andssvageforsorg (Skolen på Ingemannsvej, Kbh.).
- Bjarne Hansen*. 23.5.39. Bostofte centralskole, Rødvig.
- Bodil Hansen*, f. Pedersen. 20.1.40. Bostofte centralskole, Rødvig.
- Erling Hess-Nielsen*. 31.1.40. Fakse borger- og realskole (2½ år). Siden 1.1.1965: Frederiks centralskole.
- Tove Hjelme*. 23.1.37. Nordrup-Farendløse centralskole (3 år). Nu: Kirkeby centralskole pr. Stenstrup, Fyn.
- Kirsten Haastrup*. 17.1.39. Tidl. to år som højskolelæ. på Grundtvigs højskole, Hillerød. Nu: Engelsklæ. v. Uddannelseskursus f. u-landsfrivillige.
- Anne Helene Boyen Jensen*, f. Rasmussen. 24.6.39. Hellebæk skole, Frbg. a.
- Jens-Ole Jensen*. 26.9.37. Helsinge Realskole.
- Nina Jensen*. 24.5.39. Grenaa Vestre skole.
- Inger Houmark Kristensen*. 24.12.39. 1962–65: Østre skole, Slagelse. Nu: Brøndbyøster skole.
- Asger Lindhardt*. 27.3.34. Egtved skole. Fra 1969: FDF's højskole, Silkeborg.
- Erik Mejer*. 19.6.33. 1962–65: Helsinge private Realskole. 1965–67: Kungmiut, Østgrønland. Nu: Vejby skole, Vejby-Tibirke.
- Henning Mogensen*. 26.5.39. Borup skole, Sj.
- Kirsten Solveig Mortensen*. 8.12.39. Ikke i skolens tjeneste. Bor: Amtssygehuset, Roskilde.
- Winnie Møller*, f. Jensen. 4.8.39. Kbh.s komm. 2 år, Rungsted komm.skole 1 år, Rungsted Privatskole 2 år. Nu: Kildegårds Gymnasium, Gentofte.
- Inga Petersen*. 12.8.39. 1962–63: Ejby-Nr. Dalby Hovedskole. 1963–64: Elev på Danmarks Højskole for legemsøvelser. 1964–65: Tyskland (underviste 7 mdr. i Volksschule). Nu: Kongsholmskolen, Hersterderne.

- Else Poulsen.* 30.4.39. Tinderhøj skole, Rødovre.
- Inger Vigh Schæbel.* 10.7.39. 1962–66: Vestermarie, Bornholm. Nu: Upernavik, Grønland.
- Ivan Skjoldager.* 21.3.40. Højskolelæ. v. Idræts-højskolen, Sønderborg.
- Kirsten Svendsen.* 11.4.37. Kbh.s kommunes observationskoloni »Terrasserne«, Fredensborg. Stud. pæd. (psyk.) DLH.
- Erik Watson.* 20.3.39. Tidl. 4½ år v. Krum-søskolen. Nu førstelæ. v. Sandby Centralskole pr. Harpelunde, Loll.
- Erling Winther.* 10.11.38. 1962–65: Kbh.s komm. skolevæsen. Nu: Hendriksholm skole, Rødovre.
- 1962 S**
- Jørgen Aggerholm-Madsen* (tidl. Madsen). 31.3.38. Kml. v. Dansborgskolen, Hvidovre komm., lærer i fysik v. Hvidovre komm. aftensk.
- Hanne Halding Andersen,* f. Christiansen. 3.6.39. 1962–63: Rugvængets skole, Ballerup. 1963–64: Marvede skole. Fra 1964: Kirkeskov skolen, Holsteinsborg komm.
- Peter Andreas Bayer.* 16.5.33. † 3.5.1967.
- Birgit Engholmer,* f. Olesen. 5.8.38. Hede-gårdenes skole, Roskilde, 1½ år i Brasilien.
- Hanne Faurholt,* f. Stub. 16.12.38. 1962–67: Stevngades skole, Kbh.s komm. Fra 1967: Engskolen, Herlev. – Aftenskole.
- Vibeke Frederiksen.* 13.6.38. Kml. v. Rugvængets skole, Ballerup. Divisionschef for KFUK-spejderne, Ballerup.
- Arne Gammeltoft.* 15.7.36. Skolepsykolog ved Rødovre komm., lærer på Hellerup Sem.
- Marianne Gammeltoft,* f. Tscherning Møller. 24.8.38. Kml. v. Voldparkens skole, Kbh.
- Svend Anton Gjerløv.* 14.6.39. Fra 1962 gruppeleder I.B.M.'s uddannelsescenter. Divisionsassistent KFUM-spejderne.
- Vibeke Hoelstad-Christensen.* 27.2.40. Lærer-højskolen 1962–63 (dansk), faglærer i tysk, vikar 1963–64 Gottorp skole, Slesvig by. Nu Nyager skole, Rødovre komm. Aften-skole i tysk.
- Finn Ihlemann.* 23.3.38. Kml. v. Fejø Central-skole. Aften- og ungdomsskoleleder.
- Niels Juul.* 17.6.39. 1962–66: Frankrigsgades skole, Kbh. Nu: Skægkær Forbunds-kole.
- Bjarne Jønsson.* 2.5.39. Lærer v. Kaptajn John-sens skole, Frbg.
- Inge Jørgensen,* f. Holst Nielsen. 18.11.39. 1962–65: Kbh. komm. Nu: Kml. v. Ellegårds-skolen, Ballerup-Måløv komm.
- Jens Krabbe.* 18.5.29. Lærer (Statens Ånds-svageforsorg), skolen på Ingemannsvej, Kbh. Timer på Ordblindeinstituttet, Hellerup. Lærerrådsformand, formand for »Ordblindepædagogisk Forening af 1960«.
- Tove Gurli Krogh,* f. Rasmussen. 14.9.28. Kml. v. Tørslev-Padborg skole, talepædagog-uddannelse på Lærerrhøjskolen. Kredsfører i PPF.
- Edith Marx.* 11.12.23. Fra 1962–64: Kml. v. Ellebjerg skole. Fra 1964–69: Skolen på Fuglevangsvej. Fra 1966: Seminarielærer v. Frederiksberg Seminarium.
- Elsa Mortensen.* 24.10.1929. Kml. v. Kirsebær-havens skole, Kbh.
- Kirsten Mürer,* f. Faber. 18.2.40. 1962–63: Danm.s Højsk. f. Legemsøvelser. 1963–64: Ringsted Kommuneskole. Fra 1964: Stud. på Københavns Tandlægehøjskole.
- Poul Martin Møller.* 25.4.37. Kml. v. Kirsebær-havens skole, Kbh. Musiker. Medarb. v. skoleavis – elevråd.
- Jens Erik Nygaard Nielsen.* 30.5.39. Lærer v. Ordblinde-Instituttet, Hellerup.
- Arne Nyholm.* 2.9.36. Læse-, tale- og tunghøre-pædagog v. Rysensettengades skole, Kbh. Tilknyttet Statens institut for taleledende.
- Jette Olsen,* f. Marcussen. 19.4.39. Hjemmeg., korte vikariater.
- Børge Pedersen.* 7.5.38. Gymnasielærer v. Sten-hus Kostskole, Holbæk.
- Mogens Rasmussen.* 24.4.37. Døvelærer v. Sta-tens skole for svært tunghøre børn. Tale-og hørepædagog, Amager.
- Poul Henning Rasmussen.* 4.9.31. Kml. v. Hol-megårdsskolen, Hvidovre komm.
- Mogens Rüsck.* 22.4.36. 1963–66: Kml. v. Eng-have Plads skole. Nu: Købstadslærer v. Gørding skole.

- Ib Rønne*. 22.10.39. Kml. v. Valhøj skole, Rødovre.  
*Hanne Skibstrup*. 2.12.39. Kml. v. Ssensgades skole, Kbh.  
*Arne Sloth*. 21.3.32. Sem.adjunkt v. Jonstrup Statssem.  
*Else Wester*, f. Madsen. 30.8.39. 5 år v. Karlslunde skole, Karlslunde-Karlstrup komm. Nu: Strandskolen, samme komm.

### 1963 N

- Ellen Harboe Andersen*, f. Tofteskov. 7.3.40. Ny Holte skole, Søllerød.  
*Knud Halding Andersen*. 29.11.39. Tornemark skole pr. Sandved, So. a.  
*John Baasch*. 5.5.38. Nyager skole, Rødovre.  
*Jytte Gyldenvang*. 5.10.40. Bistrupskolen, Birkerød.  
*Lise Hagelskjær*. 13.2.40. Gundsømagle skole pr. Roskilde.  
*Arne Ramskov Hansen*. 7.11.40. Peder Syv skolen, Viby Sj.  
*Carl Hossy*. 6.5.34. Nyager skole, Rødovre.  
*Birte Sørig Hougård*, f. Hansen. 25.7.40. Klostermarksskolen, Roskilde.  
*Ib Hvistendal*. 28.2.37. Tale-hørepedagog, Hjørring amts skoledirektion, Dronninglund komm.  
*Elisabeth Høyer*. 2.1.33. Alholm skole, Kbh.  
*Solvejg Skoubo Jensen*. 21.7.40.  
*Grete Kirkegård Larsen*. 17.11.37. Albæk centralskole, Hj. a.  
*Sten Rubak Larsen*. 31.1.40. Albæk central-skole, Hj. a.  
*Inge Larsen*. 7.11.40. Hotherskolen, Hårlev, Pr. a.  
*Åge Brun Larsen*. 2.2.40. Hotherskolen, Hårlev, Pr. a.  
*Kirsten Lindgren*. 11.11.40. Borgerdigeskolen, Herlev.  
*Sture Lindgren*. 28.9.39. Borgerdigeskolen, Herlev.  
*John Lund*. 6.11.29. Nyager skole, Rødovre.  
*Henrik Bondo Madsen*. 27.12.40. Skt. Jørgens skole, Roskilde.  
*Birgit Nygård*. 8.10.40. Hedegårdenes skole, Roskilde.

- Tommy Nygård*. 6.4.40. Duebrødre skole, Roskilde.  
*Mogens Olsen*. 16.6.19. Frederikssund realskole.  
*Inger Louise Gjerskov Pedersen*. 10.9.40. Jyllinge skole pr. Roskilde.  
*Jørgen Petersen*. 28.7.35. Gl. Holte kommuneskole, Søllerød.  
*Jørgen Thomas Petersen*. 12.8.34. Tinderhøj skole, Rødovre.  
*Edith Saltbæk*, f. Kristensen. 29.9.40. Statens kostskole for blinde og svagsynede, Refsnæs.  
*Anne Lise Rylander Samuelsen*. 1.9.40. Bistrupskolen, Birkerød.  
*Bente Schøndorff*. 19.2.41.  
*Ebba Simonsen*, f. Schmidt. 21.3.40. Pandrup centralskole, Jetsmark komm., Hj. a.  
*Bodil Valeur*, f. Torstenson. 4.12.40. Bistrupskolen, Birkerød.  
*Ulla Winther*. 11.9.39. Valhøj skole, Rødovre.

### 1963 S

- Gudrun Aggerholm-Madsen*, f. Andersen. 22.4.40. Hvidovre 1963-65. De forenede realeksamenskursus 1965-66. Nu stud. psych.  
*Hanne Freek Andersen*. 2.6.40.  
*Lise Tangå Andersen*, f. Castella. 9.6.40. Dansborgskolen, Hvidovre.  
*Svend Erik Andersen*. 31.10.33. Tjørnehøj skole, Brøndbyerne.  
*Søren Berthelsen*. 23.6.39. Stud. mag.  
*Asta Bundgaard*, f. Truelsen. 27.6.40.  
*Kurt Christiansen*. 21.9.33. Helsing realskole til 1966; derefter Nakskov; nu skolebestyrer for Nakskov private realskole.  
*Margrethe Ebbesen*. 29.9.37. Klostermarksskolen (privat), Hasseris.  
*Anne-Lise Elmevang*, f. Stage. 28.3.40. Rødovre skole, Rødovre.  
*Inge Freil*. 6.6.40. Nygårdsskolen, Brøndbyerne.  
*Mogens Lethrabort Hansen*. 31.8.39. Trænings-skole, Oppe Sundby.  
*Alex Hilmar*. 8.2.40. Parkskolen, Høje-Tåstrup.  
*Eyvind Hogstad*. 19.10.40. Dalby friskole, Fyn.

- Niels Hougård.* 3.1.40. Klostermarksskolen, Roskilde.
- Mogens Hybel.* 7.6.38. Hvorupgård skole, Nørre Sundby. Organist.
- Eivin Mejer Jensen.* 19.1.38. Slangerup skole.
- Jens Olaf Mortensen.* 26.9.39. Islev skole, Rødovre.
- Lisbeth Munch,* f. Dall. 3.7.40. Risbjergskolen, Hvidovre.
- Peter Munch.* 6.7.38. Sønderkærskolen, Hvidovre.
- Ellen Munkstrup.* 3.12.37. Skovlunde skole, Ballerup-Måløv.
- Niels Ole Svanholm Nielsen.* 5.8.39. Lindeskolen, Ballerup-Måløv.
- Hanne Kromann Olsen,* f. Fog. 14.11.34. Tømmerby centralskole, Th. a.
- Ole Kromann Olsen.* 14.4.40. Tømmerby centralskole, Th. a.
- Niels Perch.* 24.12.38. Stud. psych.
- Karen Vestergaard Poulsen,* f. Andersen. 4.11.39. Militærpsykolog.
- Gert Rasmussen.* 24.1.40. Brøndbyøster skole.
- John Rasmussen.* 17.2.38. Hellig Kors skole, Kbh.
- Ulla Rasmussen.* 22.11.39. Gungehuskolen, Hvidovre.
- Ingrid Rask Sandvang,* f. Jensen. 18.11.39. Statens kostskole for blinde og svagsynede, Refsnæs.
- Henrik Skøtt.* 16.8.34. Parkskolen, HøjeTåstrup.
- Grete Suhr,* f. Lambrecht. 10.3.40. Åbenrå; hjemmeg.
- Elsebeth Sørensen.* 23.2.40.
- 1964 N**
- Hanne Dam Bruun,* f. Petersen. 9.2.41. Sct. Jørgens skole, Roskilde.
- Jørgen Böttcher.* 27.4.38. Margretheskolen, Jyllinge-Gundsømagle.
- Kirsten Damgaard.* 9.8.41. 1964–66: Kangâmiut pr. Sukkertoppen, Grønland. Nu: Kappelborgskolen, Skagen.
- Svenn Stensgaard Frederiksen.* 1.6.41. Vestre skole, Svendborg. Ungdoms- og aftenskole.
- Erling Gandrup.* 6.3.41. Skolen i Marienlyst Allé, Helsingør.
- Jens Grønbek.* 2.8.41. Parkskolen, Høje-Tåstrup.
- Birthe Hald,* f. Knudsen. 5.8.41. Hanstholm skole.
- Torben Hemme.* 25.6.41. Toreby centralskole, Lolland.
- Ellen Holm.* 5.10.41. 1964–68: Umanak, Grønland. 1968–69: USA (besøg).
- Nina Hossy.* 16.7.41. Nyager skole, Rødovre.
- Bent Anders Jensen.* 14.10.37. Siden 1967 ungdomsskoleleder, Centralskolen, Væggerløse, Falster.
- Birthe Skov Jensen.* 28.11.35.
- Birthe Skram Jensen,* f. Jørgensen. 6.6.41. Rødovre skole.
- Knud Kornerup.* 14.1.35. Hovedgård skole.
- Birgit Kragh.* 16.3.40. Solrød skole, Havdrup-Solrød.
- Lise Krøyer.* 28.4.41. Parkskolen, Høje-Tåstrup.
- Hanne Lange.* 8.3.41. Overlund skole, Asmild-Tapdrup. Tropsfører f. KFUK-spejderne.
- Hans Larsen.* 1.4.39. Svanninge centralskole. Tidl. 1½ år v. Herlev skole.
- Lisbeth Lüchow.* 8.9.39. Engskolen, Herlev.
- Inge Lyng,* f. Madsen. 8.10.39. Nyager skole, Rødovre.
- Bodil Mikkelsen.* 23.10.35. Parkskolen, Høje-Tåstrup.
- John Brinck Møller.* 8.9.41. Tanzania.
- Birthe Nicolaisen.* 14.11.32. Himmelev skole. Aftenskoleleder.
- Inge-Lise Nielsen.* 5.2.42. Vestervangskolen, Glostrup.
- Arly E. Olsen.* 26.3.41. Bagsværd skole, Glad-saxe.
- Bent Lundø Olsen.* 9.4.41. Hagested skole pr. Morsø, Ho. a.
- Bente Hagh Petersen,* f. Rasmussen. 6.6.37. Sct. Jørgens skole, Roskilde.
- Else Petersen.* 17.6.39. Risbjergskolen, Hvidovre.
- Poul Hagh Petersen.* 2.12.40. Klostermarksskolen, Roskilde.
- Lise Poulsen,* f. Larsen. 31.12.41. Rugvængets skole, Ballerup-Måløv.
- Birte Margrete Rydberg,* f. Jensen. 5.8.41. Kostskolen, Gl. Bakkehus.

*John Stougaard.* 24.8.38. Strandmarkskolen, Hvidovre.  
*Inger Weiss.* 5.3.41. Statens kostskole for blinde og svagtsynede, Refsnæs.

## 1964 S

*Karin Adams,* f. Dähnhardt. 26.5.42. Mosmann L.S.W., Australien.  
*Birgit Becker,* f. Straarup. 11.8.40. Sabro korsvej skole, Mundelstrup, Århus a.  
*Hanne Bendsen,* f. Møller. 5.10.41.  
*Ole Bentzen.* 30.5.39. Egebjerg sogneskole pr. Nykøbing Sj.  
*Hans Brorson-Hansen.* 17.12.40. Horbelev centralskole, Falster. (1970: Stubbekøbing).  
*Lone Christensen,* f. Damm. 14.12.40. Tåstrup private realskole.  
*Per Frederiksen.* 10.10.38. Glæsborg skole, Nørre Djurs komm. Lærerrådsfmd.  
*Viggo Gjerlufsen.* 11.5.42. »Dalhøjgård«, Lumsås (Frbg. kommunes observ.koloni).  
*Elly Graumann.* 1.9.32. 1964–66: Skottegårds-skolen, Kastrup, Taarnby. Derefter Ege-lundskolen, Albertslund, Herstederne.  
*Birgit Harfot.* 23.12.40. 1964–66: Østersøskolen, Gedser. 1966–67: Jægerspris sogneskole. Siden 1967: Hjemmeg.  
*Elo Fin Harfot.* 6.6.40. 1964–66: Østersøskolen, Gedser. Derefter Jægerspris sogneskole.  
*Elisabeth Hippe.* 31.7.40. 1965–66: Timelæ. i Næstved. Fra 1.8.68: Timelæ. v. Syv-stjerneskolen, Værløse.  
*Bente Hvidt,* f. Wilcken. 16.2.42. 3 år ved Amager ordblindeskole. Timelæ. v. Hoved-stadens ordblindeskole.  
*Bente Vibeke Jensen.* 22.9.41. 1964–67: Hen-driksholm skole, Rødovre. Derefter: Tved-vangskolen, Herlev.  
*Niels Johansen.* 20.5.40. Toftevangskolen, Birke-rød.  
*Flemming Klinge.* 8.10.36. Blovstrød skole. Skolebibl.  
*Hans Krambeck.* 24.7.36. 1964–66: Skoleleder i Augpilagtoq. 1966–67: Lærer i Umanak. Siden 1.8.68: Jacobshavn. Årskursus på DL 1967–68 i historie m. m.

*Jørgen Sprogøe Køster.* 9.3.40. Stud. mag. (materiel folkekultur). Deltidsansat ved Frilandsmuseets skolestue.

*Lise Frost Lindmann.* 5.11.40. Kursuslærer ved Frbg. realkursus.

*Lisbeth Mejer.* 28.4.41. 1965–67: Kungmiut pr. Angmagssalik, Grønland. 1964–65: Hel-singe realskole. Nu: Vejby skole, Vejby-Tibirke.

*Jørgen Boldt Mikkelsen.* 28.5.40. Starreklinte skole pr. Faarevejle.

*Henning Mogensen.* 24.4.41.

*Carsten Murmann.* 8.8.40. 1964–66: Timelæ., Frbg. Siden 1.8.64: Stud. mag. (etnografi).

*Jette Nielsen,* f. Hansen. 14.8.41. Skibby skole, Skibby.

*Birgit Olsen.* 10.12.41. Rugvængets skole, Høje-Tåstrup.

*Birgit Petersen,* f. Bay. 12.9.40. Rørby skole pr. Kalundborg. Organist v. Tømmerup kirke.

*Gudrun Rasmussen.* 2.7.38. Stege skole, Møn.

*Annette Stefánsson,* f. Danielsen. 3.5.42. Lærer under Statens Åndssvageforsorg v. debil-skole på »Skolen på Kongensvej«, Frbg.

*Edel Steffensen.* 17.10.30. Timelæ., Sønder-markskolen, Frbg.

*Leif Vejlgaard.* 2.10.40. Kirke Hyllinge skole.

*Marianne Vejlgaard.* 26.3.42. Kirke Hyllinge skole.

*Ole Ytting.* 9.3.40. Kastrup skole, Tårnby.

## 1965 N

*Carl Christian Lund Andersen.* 24.12.42. Høj-skolelærer, Den jyske Idrætsskole, Vejle.

*Hanne Holdegaard Arpe,* f. Nielsen. 19.5.41. Falkenborgskolen, Frederikssund.

*Inge Egede Andersen,* f. Jurs. 14.2.42. Fløng.

*Klaus Egede Andersen.* 22.9.42. Fløng.

*Tage Raaby Benjaminsen.* 4.6.42. Højskolelæ., Den jyske Idrætsskole, Vejle.

*Grete Brodersen.* 9.1.42. Roskilde.

*Ejvind Gede Christensen.* 12.11.42. Toksværd skole, Sj.

*Lisbeth Christensen.* 30.5.41. Guldborgland cen-tralskole, Majbølle.

*Lise Christensen.* 10.8.42. Toksværd skole, Sj.

- Margit Nyrup Christensen.* 4.9.42. Præsteboligen, Hllum pr. Jerslev J.
- Niels Nordby Christensen.* 9.5.41. Guldborgland centralskole, Majbølle.
- Poul Erik Clausen.* 15.11.42. Gasværksvejens skole, Kbh.
- Torben Gisselø.* 11.9.42. Ramsing skole pr. Balling.
- Flemming Skram Jensen.* 11.4.42. Brøndbyvester skole.
- Jørgen Jensen.* 10.12.37. 1965–67: Forsøgsskolen, Emdrupborg. Nu: Albertslund lille skole.
- Jørn Engelbrecht Jensen.* 23.9.42. Gildhøjskolen, Brøndbyerne.
- Lissa Ellebye Jensen.* 1.12.41. Rugvængets skole, Ballerup.
- Poul Klindt.* 9.8.38. Skævinge Forbundsskole.
- Birgit Langvad.* 22.3.41. Forskellige rejser i udlandet. P. t. ikke i tjeneste.
- Bente Lode.* 14.4.40. Tårnberg skole v. Korsør.
- Peder Lode.* 4.2.42. Tårnberg skole v. Korsør.
- Birgit Lund.* 29.5.42. Syvtjernes skolen, Værløse.
- Annette Milvang-Jensen.* 27.2.43. 1965–67: Lollandsvejens skole, Frbg. Nu: Vipperød centralskole, Sdr. Asminderup-Grandløse komm.
- Arne Holm Mortensen.* 6.12.35. Solvangskolen, Farum. Lærerrådsfmd.
- Kirsten Skov Petersen.* 23.9.42. Bavnehøj skole, Kbh.
- Aage Petersen.* 5.6.42. Ellegårdsskolen, Ballerup-Måløv.
- Bent Raasø Rasmussen.* 3.6.40. Til aug. 1968: Toksværd skole, Sj. Derefter Syds skolen, Herstederne.
- Karen Merete Rasmussen,* f. Jensen. 27.6.41. Skolen v. Gurrevej, Helsingør.
- Ingelise Selstrup.* 14.11.42. 1966–67: Skovlunde Lille Skole. Derefter: Stud. mag. (dansk).
- Finn Sode.* 21.4.40. Gl. Sole komm. skole, Øster Snede i 2½ år. Nu: Ungdomsskolelærer v. Grejsdalens Ungdomsskole, Vejle.
- Arne Kold Thomsen.* 22.2.40. Firhøjskolen, Følenslev-Særslev komm, Sj. Tilknyttet forsøgscentret i Lejre.
- 1965 S**
- William Frank Andersen.* 15.11.38.
- Jytte Brorson-Hansen,* f. Moesmann. 8.9.40. Horbelev centralskole. (Fra 1.4.70: Stubbe-købing komm.)
- Jette Brown,* f. Madsen. 21.3.42. Boston, USA.
- Frans Gøttsche.* 21.5.41.
- Lars Bo Henriksen.* 30.12.41.
- Jane Hougaard,* f. Friis-Jensen. 20.10.41. Hjemmeg., Roskilde.
- Ingrid Jacobsen.* 21.2.33.
- Ruth Pape Jarlnæs,* f. Lynghøft. 12.4.41. Marienlystskolen, Frederikssund.
- Vivi Jeltø,* f. Jellum. 22.4.42.
- Karl Erik Jensen.* 10.7.42.
- Lis Helle Jensen.* 20.12.42.
- Erik Kaimer.* 20.10.42.
- Ruth Klussmann.* 25.8.40. Tårnby skole.
- Erik Larsen.* 18.7.41.
- Hans Brun Larsen.* 30.1.43.
- Benny Madsen.* 26.12.41.
- Ove Madsen.* 6.9.42.
- Annette Meyer.* 24.9.41.
- John Miené.* 14.10.40.
- Jørgen Nielsen.* 19.5.42.
- Hans Ronæs.* 8.2.42.
- Inger Dalsgaard Rosenfeldt,* f. Møller. 28.5.42. Islev skole, Rødovre.
- Ib Rønnenkamp-Pedersen.* 30.5.39.
- Hans Peter Schmidt.* 25.12.41.
- Lis Skipper,* f. Bruun. 19.6.42. Til 1.8.68: Brøndbyvester skole.
- Niels Svendsen.* 23.10.41.
- Annette Thulesen,* f. Murmann. 12.4.43. Timel. Statens Institut for Blinde og Svagsynede, Hellerup.
- Lene Tinangon.* 16.5.43.
- Jette Troest.* 22.4.42. Jagtvejens skole, Kbh.
- Anne Wiesemann,* f. Behrendt. Elmhurst Queens, New York.
- Irena Nemkova Wulff.* 9.3.40. Rådmandsgades skole, Kbh.
- Thurid Øregaard.* 24.10.42. Ny Carlsbergvejens skole, Kbh. 1967–68: Danmarks Højskole for Legemsøvelser.

**1966 N**

- Gurli Andersen.* 19.9.31. Hjemmeg.  
*Ida Andersen, f. Gütler.* 17.12.38. Firhøjskolen, Føllenslev-Særslev komm.  
*Niels Henning Andersen.* 8.7.43. Firhøjskolen, Føllenslev-Særslev komm. Ungdomsskolelæ.  
*Hanne Arnt.* 30.10.39. Bryggervangens skole, Kbh.  
*Birgitte Bindner.* 27.8.43. Søndervangsskolen, Glostrup.  
*Jette Blichfeld.* 4.8.43. Krogårdskolen, Greve-Kildebrønne.  
*Per Camin.* 28.9.43. Holmegårdsskolen, Hvidovre.  
*Jørgen Christensen.* 30.5.43. Kirsebærhavens skole, Kbh.  
*Kai Christensen.* 11.9.33. Lundbjergskolen, Ballerup-Mådv.  
*Lise Eskesen.* 21.4.44. Lundbjergskolen, Ballerup-Måløv.  
*Evan Flistad.* 8.12.41. Katrinedals skole, Kbh.  
*Inga Henriksen.* 12.5.44. Kirsebærhavens skole, Kbh.  
*Annie Westphael Jensen.* 3.11.42. Vig skole, Vig komm.  
*Ida Skovgaard Jensen.* 4.10.43. Øresundsvejens skole, Kbh.  
*Aase Kromann-Olsen, f. Hartmann Christensen.* 12.7.43. Sønderkærskolen, Hvidovre.  
*Arne Larsen.* 13.6.42. Strandmarksskolen, Hvidovre.  
*Gunnar Larsen.* 17.6.39. Rønnevangsskolen, Høje-Tåstrup.  
*Flemming Madsen.* 12.2.44. Valhøj skole, Rødovre.  
*Lone Madsen.* 18.1.43. Hjemmeg.  
*Niels Holstein Magnussen.* 16.3.43. Gørløse skole, Gørløse Sj.  
*Hans Erik Nørgaard.* 3.4.42. 1966–67: Vikar på Enghave Plads skole, Kbh. Nu: Karlslunde skole, Karlslunde-Karlstrup komm.  
*Anna Marie Kildedal Pedersen.* 10.2.44. Blenstrup skole, Gerding-Blenstrup komm.  
*Bente Stougård Pedersen, f. Schødt Christensen.* 28.8.43. Vibenshus skole, Kbh.

- Anétt Cherie Poulsen.* 19.4.42. Vadgaard skole, Gladsaxe.  
*Birthe Rasmussen.* 10.12.42. Nørre Allés skole, Kbh.  
*Gudrun Billeskov Schelde, f. Pedersen.* 25.5.41. Vridsløselille skole, Herstederne.  
*Georg Schjørring.* 4.12.43. Marielyst skole, Gladsaxe.  
*Ella Karoline Simonsen.* 23.8.43. Aså skole, Dronninglund komm.  
*Benny Sørensen.* 5.6.43. Gildhøjskolen, Brøndbyerne.  
*Marianne Holm Sørensen.* 30.4.43. Kongsholmskolen, Albertslund, Herstederne.  
*Bente Thougard.* 8.2.39. Hjemmeg.  
*Ole Thystrup.* 18.9.42. 1966–67: Stege skole, Møn. Nu: Kirsebærhavens skole, Kbh.

**1966 Sa**

- Johs. Albrechtsen.* 17.8.41. Organist i Helsinge.  
*Bodil Andersen, f. Jørgensen.* 5.2.43. Til dec. 1967: Århus; fra jan. 1968: Næsby skole, Næsby, Fyn.  
*Ingelise Andersen.* 12.8.39. Osted efterskole.  
*Søren Andersen-Hald.* 17.9.43. Kangamiut-Sukkertoppen, Grønland.  
*Jytte Andersen-Hald, f. Arndal.* 13.2.44. Kangamiut, Sukkertoppen, Grønland.  
*Birgit Bergemann.* 6.12.43.  
*Birgitte Plockross Bernth.* 9.2.42.  
*Henrik Bomholt.* 29.8.39. Lundbjergskolen, Ballerup-Måløv.  
*Lene Buttenschøn, f. Wiell.* 9.8.43. Brøndbyvester skole.  
*Claus Bo Christiansen.* 27.6.41. Lundbjergskolen, Ballerup-Måløv.  
*Lilian Dahlkil, f. Laursen.* 17.2.39. Ordblindestitutttet, Hellerup.  
*Annie Engelbrechtsen, f. Wilhelm-Jørgensen.* 30.6.42.  
*Søren Espensen.* 25.2.43. Kastrop skole, Tårnby.  
*Marianne Ferdinandsen.* 23.5.42. Måløv skole, Ballerup-Måløv.  
*Rolf Gregersen.* 5.11.41. Måløv skole, Ballerup-Måløv.  
*Carsten Hagelberg.* 20.12.40. Elverhøjens skole, Herlev.

- Inger Huus.* 13.12.30. Sønderjyllandskolen, Frbg.
- Kirsten Houmøller Jensen.* 6.3.42. Skovlunde skole, Ballerup-Måløv.
- Søren Viltoft Jensen.* 24.12.42. Tikøb skole, Fr. a.
- Dorthe Larsen.* 26.7.43. Engholmskolen, Val-lensbæk.
- Toben V. Liebst.* 12.5.44. Sundpark skole, Kbh.
- Britta Lunøe.* 13.6.43. Til 1968: Sortedam Gymn. Siden aug. 1968: Vordingborg seminarium (engelsk).
- Dorete Juul Nielsen.* 4.2.43. Frankrigsgades skole, Kbh.
- Vibeke Hellmann Rasmussen.* 1.10.41.
- Anna-Lise Rudloff,* f. Mielcke. 25.5.43. Elle-gårdsskolen, Ballerup-Måløv.
- Leif Skipper.* 1.10.42. Højskolelærer, Rønshoved højskole.
- Ingelise Tardorf.* 12.2.44. Rugvængets skole, Ballerup-Måløv.
- Niels Thøgersen.* 8.7.36. Lundebergsskolen, Bal-lerup-Måløv.
- Susanne Ulrich.* 28.9.40. Mørdrupskolen, Esper-gærde.
- Ellen Valentinussen,* f. Kruse. 28.12.28. Biblio-tekar 1953-63. Ny Carlsbergvejens skole, Kbh.
- Birthe Wienberg.* 25.3.43. Søndervangsskolen, Glostrup.
- 1966 Sb**
- Lene Andersen.* 22.2.43. Brande skole.
- Lise Bjørn.* 30.5.43. Stud. med.
- Inge Bolt,* f. Bünzow-Johansen. 24.3.42. Gram borger- og realskole.
- Jette Burhenne.* 13.11.43. Tøxens skole, Køge.
- Ole Christensen.* 14.6.42. Møllevangsskolen, Kongsted pr. Rønnede.
- Mette de la Cour.* 26.4.37. Rønnevangsskolen, Høje-Tåstrup.
- Karin Daub.* 27.1.43. Sorgenfriskolen, Lyngby-Tårnbæk.
- Flemming Sander Hansen.* 7.7.42. Strandskolen, Karlslunde.
- Villy Agger Hansen.* 14.1.43. Nyager skole, Rødovre.
- Mariann Heinsen.* 28.4.43. Lundebergsskolen, Ballerup-Måløv.
- Jan Holm.* 8.12.41. Peder Syv skole, Viby Sj.
- Gunhild Husum.* 18.6.43. Adalsskolen, Skørning pr. Mørke, Ra. a.
- Sven R. Husum.* 24.5.37. Børneforsorgssemina-riet, Århus.
- Knud Erik Jacobsen.* 30.10.37. Dronning Louises Børnehospital, Kbh.
- Anne-Grete Jensen.* 3.2.44. Skolen på la Cours vej, Frbg.
- Ole Tøger Jensen.* 23.11.36. Det kongelige Vaj-senhus, Kbh.
- Vibeke Bundgård Knudsen.* 16.9.42. Baunehøj-skolen, Kbh.
- René Larsen.* 4.4.44. Lundebergsskolen, Balle-rup-Måløv.
- Vibeke Håber Larsen.* 12.4.43. Lille Værløse skole, Værløse.
- Kjeld Madsen.* 25.12.43. Hans Tavsens Gades skole, Kbh.
- Niels Nielsen.* 18.9.38. Holmegårdsskolen, Hvid-ovre.
- Leif Pedersen.* 5.9.42. Lundebergsskolen, Bal-lerup-Måløv.
- Jørn Falk Rasmussen.* 12.12.41. Buddinge skole, Gladsaxe.
- Leo Sigh.* 19.11.41. Alsgades skole, Kbh.
- Jens P. Skov.* 23.1.42. Frankrigsgades skole, Kbh.
- Torben Søbirk.* 4.9.41. Skolen i Marienlyst allé, Helsingør.
- Anders Ulstrup.* 31.5.43. Tvedvangens skole, Herlev.
- Inger Videreø Ulstrup,* f. Nielsen. 3.8.43. Dyr-holmskolen, Herlev.
- Lars Vange.* 14.4.42. Espergærde skole.
- 1967 Na**
- Torsten Adolph.* 24.3.45. Skolen v. Englands-vej, Kbh.
- Gyntha Agger.* 26.4.44. Mellerup Børnehjem, Randers.
- Jens Jørgen Andersen.* 13.11.44. Dragør skole.
- Jørn Peder Bertelsen.* 5.11.44. Mørkhøj skole.
- Merete Søvn Dahl Brudholm,* f. Petersen. 22.5.45. Tingbjerg skole, Kbh.



- Torben Christoffersen.* 11.5.44. Kapelvejens skole, Kbh.
- Bodil Eskildsen,* f. Andersen. 3.2.43. Kalvehave skole, Gl. Kalvehave.
- Søren Frederiksen.* 7.5.44. Kapelvejens skole, Kbh.
- August Hansen.* 4.6.38. Ølsemagle skole pr. Køge.
- Jørgen W. Hansen.* 9.6.44. Vettterslev-Høm.
- Leif Anker Hansen.* 13.11.43. Hvilebjergskolen, Sørbymagle pr. Slagelse.
- Lisbeth Hansen.* 14.12.44. Hvilebjergskolen, Sørbymagle pr. Slagelse.
- Annette Hemme,* f. Nielsen. 12.11.44. Toreby centralskole, Ma. a.
- Kirsten Henriksen.* 7.1.45. Hjælpekolen, Ole Suhrsgade, Kbh.
- Irene Jacobsen,* f. Olsen. 11.8.44. Nordregårdsskolen, Tårnby.
- Ulla Rie Jacobsen.* 25.10.42. Pilegårdsskolen, Tårnby.
- Alex Juel.* 11.2.44. Nyager skole, Rødovre.
- Birthe Jønsson.* 21.5.41. Ellebjerg skole, Kbh.
- Lis Jørgensen.* 23.2.37. Nygårdsskolen, Brøndbyerne.
- Niels Kromann-Olsen.* 9.2.44. Dansborgskolen, Hvidovre.
- Henning Laursen.* 3.10.36. Avedøre skole, Glostrup.
- Kirsten Thornbjerg Larsen,* f. Madsen. 23.8.43. Høve (Frbg. observationskoloni).
- Peter Madsen.* 27.8.41. Asnæs.
- Jon Palludan Müller.* 23.10.31. Ugerløse skole, Ho. a.
- Lene Norbom Petersen,* f. Nielsen. 26.6.44. Tune skole pr. Roskilde.
- Lise Elsted Pedersen,* f. Madsen. 19.12.43. Nyager skole, Rødovre.
- Villiam Berg Pedersen.* 14.3.45. Brøndbyøster skole.
- Vivi Horn Petersen.* 19.6.43. »Dalhøjgård«, Lumsås (Frbg. observationskoloni).
- Bente Riis.* 22.11.44. Statens kostskole for døve, Kbh.
- Anne Lise Sørensen.* 8.10.40. Kastrup skole, Tårnby.
- Bente Valbak.* 23.9.44. Kastrup skole, Tårnby.
- 1967 Nb**
- Lise Andersen.* 12.11.43. Hedehusene skole.
- Bent Arvin.* 21.12.43. Herlev skole, Herlev.
- Viggo Asmussen.* 5.5.43. K'agssiarsuk pr. Narsarsuaq, Grønland.
- Jørgen Bie-Olsen.* 29.4.45. Ledøje-Smørum centralskole.
- Dorthe Bundgård.* 31.12.44. Møllemarkskolen, Nakskov.
- Irmgard Christoffersen.* 8.6.29. Måløv skole, Ballerup-Måløv.
- Anne Marie Espensen,* f. Bugge. 16.6.44. Rutsker skole pr. Hasle.
- Kurt Espensen.* 24.8.44. Rutsker skole pr. Hasle.
- Lone Fridorff.* 3.9.44. Klostervængets skole, Kbh.
- Ole Godsk.* 13.4.44. Vigerslev Allés skole, Kbh.
- Kirsten Hansen.* 24.8.42. Glumsøegnens forbundsskole.
- Inge Eldrup Jacobsen,* f. Andersen. 8.7.43. Parkskolen, Høje-Tåstrup.
- Ingrid Nyholm Johansen.* 21.3.43. Herlev skole.
- Kirsten Jørgensen.* 20.10.44. Havremarkens skole, Kbh.
- Ole Jørgensen.* 21.6.43. Frederikshåb, Grønland.
- Jens Køie.* 25.7.44. Militærtjeneste.
- Else Marie Lauritsen.* 13.8.44. Øresundsvejens skole, Kbh.
- Jytte Skærris Melborg,* f. Jensen. 20.4.45. Rønnebær allés skole, Helsingør.
- Kristian Neerup.* 21.12.43. Valby skole, Kbh. (efter militærtjeneste).
- Erik Würtz Nielsen.* 24.11.43. Risbjergvejens skole, Hvidovre.
- Anne Nørgård.* 12.6.44. Hareskov skole, Værløse.
- Lilli Nørgård,* f. Bjerregård Nielsen. 17.1.45. Strandskolen, Karlslunde.
- Greta Ovesen.* 13.10.44. Værebros skolen, Gladsaxe.
- Carsten Parby.* 24.1.45. Hedehusene skole.
- Rita Pedersen.* 24.5.44. Nyager skole, Rødovre.
- Charlotte Rafn,* f. Kås. 26.11.43. Øresundsvejens skole, Kbh.
- Kaj Rafn.* 24.3.39. John F. Kennedy skolen, Gladsaxe.

*Lene Rhys*, f. Peltz Nielsen. 13.8.44. Llanelli, Carmathen Shiry, Wales. Aftenskolelærerinde.

*Karin Schott*. 23.8.44. Vikar i Roskilde.

*Lykke Smith*, f. Graversen. 23.2.45. Gurrevejens skole, Helsingør.

*Søren Smith*. 7.9.39. Skolen ved Kongevej, Helsingør.

### 1967 Sa

*Annette Adolph*, f. Smith Nielsen. 18.7.44. Tjørnehøj skole, Brøndbyerne.

*Birgit Rygaard Andersen*. 25.6.44. Rahbechskolen, Frbg.

*Vibeke Basse*. 13.12.39. Ikke i tjeneste.

*Jette Carapostrini*, f. Agerbeck. 13.11.44. Nørregårdsskolen, Brøndbyerne.

*Grethe Christensen*. 23.10.40. Kulsvierskolen, Hillerød.

*Lone Christensen*. 23.12.42. Valdemarsskolen, Ringsted.

*Ole Frøsløv Christensen*. 8.9.43.

*Jørgen Clausen*. 26.8.42. Kongsholmskolen, Herstederne.

*Bodil Dreyer*. 31.3.45. Gildhøjskolen, Brøndbyerne.

*Bent Grønborg*. 8.7.33. Fløng kommuneskole.

*Inger Holm-Pedersen*, f. Ankerstjerne-Jensen. 4.11.42. Skolen på la Cours vej, Frbg.

*Kirsten Holst*. 21.6.43. Usserød kommuneskole.

*Birgit Vibæk Jensen*, f. Jakobsen. 9.8.44. Skolen ved Vierdiget, Dragør.

*Birte Jensen*. 2.3.43. Ny Holsted skole, Herlufsholm.

*Erik Duelund Jensen*. 17.10.42. Falkenborgskolen, Frederikssund.

*Kirsten Jensen*, f. Lock Lorenzen. 27.10.43. Krogårdsskolen, Greve-Kildebrønne.

*Bodil Jørgensen*. 25.5.44.

*Annette Lange*. 22.10.43. Stud. mag. (krd.).

*Anna Larsen*. 4.8.43. Rønnevangsskolen, Høj-Tåstrup.

*Peter Larsen*. 20.7.41. Kbh.

*Kirsten Lassen*. 24.3.44. Kirsebærhavens skole, Kbh.

*Ingrid Lorenzen*, f. Bache Andersen. 27.8.42. Ulrikkenborgskolen, Lyngby-Tårnbæk.

*Preben Mikkelsen*. 27.7.36. Søndermarksskolen, Frbg.

*Marianne Korsgaard Nielsen*. 20.6.43.

*Allan Brylle Nilsson*. 19.9.44. Mørkhøj skole, Gladsaxe.

*Kirsten Næsby*. 6.5.45. Skolen ved Rønnebær Allé, Helsingør.

*Birte Olufsen*. 15.12.44. Usserød kommuneskole.

*Bente Dyrlund Rasmussen*. 19.11.44. Hillerødsholmskolen, Hillerød.

*Knud Bruun Rasmussen*. 8.9.41. Fællesskolen i Hallelev pr. Slagelse.

*Kirsten Schlütter*. 17.4.21. Sandved skole, So. a.

*Erik Skafdrup*. 2.4.38. Nørrevangsskolen, Slagelse.

*Hans Hubert Steffensen*. 4.2.44. Holmegårdsskolen, Hvidovre.

### 1967 Sb

*Inger Damm Andersen*, f. Martinussen. 30.12.44. Skolehjemmet »Emdrupgård«, Kbh.

*Peter Bomann Andersen*. 7.6.43. Civilforsvaret.

*Poul Carsten Bækgård*. 8.5.43. Hendriksholm skole, Rødovre.

*Kirsten Bøje*. 20.7.44. Sundbyvester skole, Kbh.

*Eyvind Clausen*. 18.6.39. Ingrid Jespersens skole.

*Gunhild Dinesen*, f. Wiuff. 22.2.45. Ny Carlsberg Vejens skole, Kbh.

*Jørgen Eriksen*. 4.11.41. Brøndbyøster skole.

*Britta Fandrup*. 3.8.44. Ny Carlsberg Vejens skole, Kbh.

*Hans Henrik Fink-Jensen*. 6.8.44. Kastrup skole, Tårnby.

*Kirsten Winther Fink-Jensen*, f. Jørgensen. 5.5.45. Kastrup skole, Tårnby.

*Leif Gredsted*. 10.4.44. Rådmandsgades skole, Kbh.

*Per Husted*. 8.3.39.

*Hans Egede Jensen*. 8.4.44. Godthåb, Grønland.

*Ib Mogens Johansen*. 4.12.44. Nygårdsskolen, Brøndbyerne.

*Hanne Jørgensen*. 7.6.43. Frederikshåb, Grønland.

*Inger Fahrenдорff Jørgensen*. 30.12.44. Egegård skole, Gladsaxe.

*Jørn Kjeldsen*. 13.1.38. Herning friskole.

- Lillian Lunow*, f. Erlandsson. 17.4.43. Rosenvangskolen, Kbh.
- Annette Bjørnstrup Madsen*. 15.6.44. Brøndbyvester skole.
- Birgit Madsen*. 13.7.44. Enghavevejens skole, Kbh.
- Jørgen Matthiessen*. 25.9.42. Gungehusskolen, Hvidovre.
- Arne Mikkelsen*. 24.4.43. Risbjergskolen, Hvidovre.
- Erik Sode Nielsen*. 24.3.44. Østermarie, Bornholm.
- Leif Nielsen*. 7.6.42. Ellegårdskolen, Ballerup-Måløv.
- Torben Nielsen*. 28.2.44. Øster Ulslev, Loll.
- Niels Langholm Pedersen*. 26.7.43. Nørregårdsskolen, Brøndbyerne.
- Torben Rasmussen*. 19.11.44. Civilforsvaret (Hillerød).
- Ulla Serup*. 25.11.42. Kirkebjergskolen, Kbh.
- Else Stapf*. 24.11.44. Sjællandsgades skole, Kbh.
- Bente Zaber*. 16.10.44. Hendriksholm skole, Rødovre.
- Mette Øjgård*, f. Michaelsen. 26.6.44. Kolding.
- 1968 N**
- Hans Ole Andersen*. 12.9.45. Civilforsvaret; aftenskoleundervisn.
- Johnny Andersen*. 29.11.44. Tjørnehøj skole, Brøndbyerne.
- Steen Chr. Andersen*. 25.1.45. Tårnby skole, Tårnby.
- Karsten Bjarnholt*. 11.10.44. »Terrasserne«, Fredensborg.
- Marianne Bjarnholt*. 26.7.45, »Terrasserne«, Fredensborg.
- Birgitte Buhl*. 7.2.43. Marstal kommuneskole.
- Søren Buhl*. 23.6.45. Marstal kommuneskole.
- Birthe M. Butschkow*. 31.1.46. Brøndby strand-skole, Brøndbyerne.
- Henny Bøjden*. 28.5.35. Parkskolen, Høje-Tåstrup.
- Ole Vibe Carlsen*. 28.2.45. Rigshospitalets børnepsykiatriske afd.
- Allan Christensen*. 4.10.45.
- Karin Christiansen*. 7.1.45. Lundtofte skole, Lyngby-Tårnbæk.
- Helle Flyvholm*. 6.11.43. Skolen på Godthåbsvej, Frbg.
- Henrik Gjerløv*. 20.4.45. Løjtegårdsskolen, Tårnby.
- Hans Erik Jordan Madsen*. 24.3.44. Hannaskolen, Bagsværd.
- Leon Kock*. 15.3.45. Tjørnehøj skole, Brøndbyerne.
- Orla Kraft*. 2.1.41. Klemensker centralskole.
- Vibeke Kraft*. 18.6.46. Klemensker centralskole.
- Bjarne Fisker Kristiansen*. 14.7.43. Civilforsvaret, Kbh.
- Karen Fisker Kristiansen*. 25.10.44. Nyager skole, Rødovre.
- John Bomann Larsen*. 22.3.45.
- Margrethe Larsen*. 26.3.45. Rødovre skole, Rødovre.
- Aase Majgaard*. 7.1.43. Centralskolen, Greve-Kildebrønde.
- Klaus Ingemann Nielsen*. 18.3.44. Rønnevangskolen, Høje-Tåstrup.
- Ketty Petersen*. 1.11.36. Byskolen, Svendborg.
- Bente Normann Rasmussen*, f. Holm Hansen. 7.2.46. Den private realskole, Søborg, Kbh.
- Yvonne Rasmussen*. 17.1.45. Brønshøj skole, Kbh.
- Suzan Backén Skovborg*, f. Jensen. 21.3.46. Skolen på Duevej, Frbg.
- Bente Svensson*. 25.7.45. Skolen ved Gurrevej, Helsingør. (Bor i Hålsingborg.)
- Irene Ravn Sørensen*. 28.2.45. Hannaskolen, Bagsværd.
- Peter Thorsen*. 10.6.45. Rådmandsgades skole, Kbh.
- Lenni Zenner*. 11.2.46. Furesøkolonien.
- 1968 Sa**
- Lene Agger*. 24.3.44. Svagsynsskolen, Kbh. (afd. af Rosenvangskolen).
- Henrik Bluhme*. 2.4.45. Østre skole, Grenå.
- Ute Bøteuadt*. 29.6.43. Parkskolen, Ballerup-Måløv.
- Karl-Peter Caspersen*. 9.8.44. Jernbanegades skole, Vejle.
- Gerda Christensen*. 23.1.30. Tjørnehøj skole, Brøndbyerne.

- Mari-Ann Gravesen.* 21.8.44. Ebberødgård, Centerskolen for børn.
- Bjørn Hansen.* 29.11.33. Grøndalsvængets skole, Kbh.
- Erik Høegh.* 6.11.42. Hylleholt skole, Fakse Ladeplads.
- Inge-Lise Jensen.* 4.8.44. Sjællandsgades skole, Kbh.
- Vini Kølsholm Jensen.* 28.10.42. Valhøj skole, Rødovre.
- Anita Larsen.* 6.11.45. Statens skole for svært tunghøre børn, Kbh.
- Birthe Marie Svenning Larsen.* 12.6.44. Skolen ved Vierdiget, Dragør.
- Hans Svenning Larsen.* 4.8.44. Dragør skole.
- Ilse Jette Larsen.* 17.6.45. Nørregårdsskolen, Brøndbyerne.
- Kim Melius Larsen.* 23.10.45. Kbh.
- Vibeke Kragh Leth.* 29.9.29. Birkerød kommuneskole.
- Ruben Levinson.* 8.9.35. Montreal, Canada.
- Elsebeth Lønborg.* 3.10.44. Skovgårdsskolen, Gentofte.
- Inge Melgård.* 3.2.28. John F. Kennedy skolen, Gladsaxe.
- Inge Lise Moesgaard.* 1.3.41. John F. Kennedy skolen, Gladsaxe.
- Ernst Mølholt.* 1.7.31. Høng kommuneskole, Høng.
- Britta Jensen Nygård.* 7.7.45. Hareskov skole, Værløse.
- Jette Dal Pedersen.* 22.5.45. Rejser i Tyskland, Irland m. m.
- Jette Dyhring Pedersen,* f. Kristensen. 18.3.44. Brøndbyvester skole.
- Mona Lise Pedersen.* 5.8.45. Bygmarksskolen (Statens Åndsvageforsorg), Farum.
- Ebba Pülmann.* 2.1.45. Østervangsskolen, Roskilde.
- Hans Rudloff.* 18.8.43. Rosenlundsskolen, Skovlunde, Ballerup-Måløv.
- Kaare Staunsholm.* 3.11.43. Furesøkolonien.
- Ebbe Stenbirk.* 2.10.45. Svagsynsskolen, Kbh. (afd. af Rosenvangsskolen).
- Helen Søager.* 27.8.44. Marienlystskolen, Frederiksund.
- Poul Holm Sørensen.* 25.4.46. Tjørnehøj skole, Brøndbyerne.
- Sanne Holm Sørensen.* 13.7.45. Nyager skole, Rødovre.
- Paul Erik Zenner.* 3.5.43. Furesøkolonien.
- Vagn Østergård.* 21.7.40. Danebod Højskole, Fynshav, Als.

#### 1968 Sb

- Alice Nørgård Andersen.* 1.9.43. Hjemmeg.
- Lis Andersen.* 9.6.45. Randersgades skole, Kbh.
- Ole Andersen.* 8.5.41.
- Benny Berger.* 4.12.43. Egelundsskolen, Herstederne.
- Agnete Clausen.* 21.3.45. Sortedam gymn., Kbh.
- Knud Dalsjø.* 7.11.41. Åvangsskolen, Rønne.
- Kirsten Falk.* 4.2.45.
- Ellen Geisnæs.* 26.6.44. Næsby skole, Næsby, Fyn.
- Vagn Hessner.* 20.9.38. Næsby skole pr. Glumsø.
- Ulla Hilmar.* 20.12.43. Brockmands skole, Køge.
- Leif Hasseriis Iversen.* 8.3.45. Johannesskolen, Frbg.
- Hanne Holmgård Jensen.* 25.2.45. Kursus DLH (skolek.).
- Leif Helm Jensen.* 8.4.42.
- Lis Fog Jensen.* 1.8.44. Fredericia; hjemmeg.
- Richard Hühtholm Jensen.* 21.9.43. Danmarks højskole for legemsøvelser.
- Tove Kettner.* 11.5.41. Frederiksborg byskole, Hillerød.
- Rigmor Kjerulf.* 23.2.43. Oppe Sundby skole.
- Kirsten Kynde,* f. Enggren. 23.2.45. Karlslunde skole.
- Gerda Ring Larsen.* 14.6.43. Ellegårdsskolen, Ballerup-Måløv.
- Lone Øllgård Larsen.* 11.1.46.
- Lise Laursen.* 7.8.44. Krebs' skole, Kbh.
- Kirsten Meyer.* 23.1.46. Johannesskolen, Frbg.
- Ib Molbech.* 4.9.43. Indien – og retur.
- Anne-Lise Landmark Nielsen.* 19.8.33. Skolen på Fuglevangsvej, Frbg.
- Birgit Nielsen.* 15.11.44. Ellegårdsskolen, Ballerup-Måløv.
- Flemming Olsen.* 28.8.42. Militærtjeneste.

*Asger Petersen.* 27.3.42. Militærtjeneste.  
*Birgit Petersen.* 14.11.44. Strandmarkskolen,  
Hvidovre.  
*Ole Asbjørn Petersen.* 28.9.43. Langhøjskolen,  
Hvidovre.  
*Steen Petersen.* 13.8.45. Militærtjeneste.  
*Jette Schnack.* 21.6.45. Virum skole, Lyngby-  
Tårnbæk.  
*Helene Sørensen.* 22.7.44. Ikke i tjeneste.  
*Flemming Worsøe.* 8.4.45. Militærtjeneste.  
*Birgit Aamann.* 26.5.45. Skolen på Godthåbs-  
vej, Frbg.

### 1969 N

*Ulla Andreasen.* 13.7.46.  
*Jørgen Christensen.* 22.6.46.  
*Birgit Christiansen.* 14.9.46.  
*Jørgen Christiansen.* 14.3.46.  
*Kirsten Frøjk.* 25.2.46.  
*Vita Gredsted.* 30.9.45.  
*Hanne Kjærulf Hansen* 19.4.46.  
*Torben Haagerup Hansen.* 28.8.46.  
*Kirsten Harthimmer.* 23.6.44.  
*Bent Hedelund.* 13.8.38.  
*Harriet Hemmingsen.* 26.10.40.  
*Vivi Holm.* 21.3.46.  
*Johan Jacobsen.* 26.12.46.  
*Svend-Erik Nyholm Johansen.* 5.10.46.  
*Jørgen Karsø.* 11.7.46.  
*Jette Keldebæk.* 24.10.44.  
*Ole Keldebæk.* 15.11.46.  
*Gerda Kjær.* 23.9.40.  
*Freddy Larsen.* 14.9.45.  
*Ib Larsen.* 7.8.46.  
*Mogens Larsen.* 2.3.45.  
*Peter Larsen.* 2.2.46.  
*Bente Nielsen.* 18.4.46.  
*Karin Nielsen.* 8.2.46.  
*Eva Nordgaard.* 14.12.40.  
*Finn Pedersen.* 6.4.45.  
*Jørn Frih Pedersen.* 3.7.45.  
*Birthe Petersen.* 2.11.43.  
*Anja Rasmussen.* 6.1.46.

*Bjarne Raavig.* 25.12.46.  
*John Schlander.* 22.5.46.  
*Karen Margrethe Stub.* 5.2.46.  
*Karen Thorst.* 8.8.46.  
*Bente Volder.* 27.5.46.

### 1969 Sa

*Hans Christian Andersen.* 21.2.45.  
*Jens Lyhne Andersen.* 10.2.44.  
*Niels Bertelsen.* 28.3.46.  
*Marianne Bjerregaard.* 22.1.41.  
*Margrethe Boje.* 29.10.46.  
*Steen Christensen.* 22.1.46.  
*Anne Damgaard.* 6.3.45.  
*Peter Enselmann.* 20.12.46.  
*Peter Gotfredsen.* 18.3.47.  
*Finn Hansen.* 1.5.46.  
*Ulla Birk Hansen.* 24.5.46.  
*Jan Helmark.* 11.12.43.  
*Ellen Kristiansen.* 11.3.45.  
*Kirsten Lave.* 2.5.45.  
*Anne le Fèvre.* 31.8.44.  
*Anna Lou.* 13.6.45.  
*Bodil Mathiasen.* 6.6.45.  
*Edit Moltke-Leth* 8.3.45.  
*Tove Månsson.* 2.8.46.  
*Birthe Nielsen.* 30.1.47.  
*Birthe Petersen.* 17.8.46.  
*Birte Schov.* 9.2.46.  
*Jens Skovborg.* 4.9.41.  
*Marianne Svane.* 30.5.46.  
*Poul Riis Svendsen.* 19.12.46.  
*Ole Søndergaard.* 1.12.46.  
*Inger Vejlbj.* 3.4.46.  
*Nanna Verbik.* 29.7.43.

### 1969 Sb

*Arne Mandrup Andersen.* 15.8.44.  
*Flemming Birkmann.* 20.3.41.  
*Gritt Busch.* 19.7.46.  
*Rubi Cardel.* 22.5.35.

*Bente Christiansen, f. Samuelson.* 28.3.45.  
*Peder Clausen.* 4.12.46.  
*Helga Delgado de Torres.* 19.9.46.  
*Erik Grønberg.* 14.4.43.  
*Erland Hagelberg.* 5.6.46.  
*Inge Hedme.* 11.7.45.  
*Anne Heilmann.* 27.1.46.  
*Elin Helstrup, f. Svane.* 23.11.46.  
*Leif Helstrup.* 25.4.46.  
*Jens Lindhardt Jensen.* 21.3.46.  
*Anna Jørgensen.* 14.12.45.  
*Aase Møller.* 14.11.46.  
*Torben Buus-Larsen.* 3.6.44.

*Susanne Lauridsen.* 6.7.43.  
*Kirsten Holstein Magnussen.* 2.11.46.  
*Ingrid Mortensen.* 23.2.44.  
*Svend Erik Møller.* 17.8.43.  
*Jane Nielsen.* 3.4.45.  
*Søren Anker Nielsen.* 19.7.45.  
*Bodil Nørvig.* 11.3.46.  
*Lene Rasmussen.* 28.11.46.  
*Jens Schelde.* 6.4.44.  
*Birgith Barnstein Sørensen.* 13.3.44.  
*Anne Pontoppidan Thyssen.* 7.10.43.  
*Elin Vejborg.* 22.7.45.  
*Stig Vilstrup.* 7.1.45.

---

# REGISTER

over dimittender 1920 – 1969

- A**
- von Achen, Erik Louis Viggo 1957  
Adams, Karin 1964  
Adolph, Torsten 1967  
Adstofte, Bruno 1929  
Agerbeck, Jette, g. Carapostri, 1967  
Agger, Gyntha 1967  
Agger, Lene 1968  
Aggerbeck, Preben 1957  
Aggerholm, Aage 1941  
Aggerholm-Madsen, Jørgen Johannes 1962  
Ahlmann Hansen, Ulla Kirstine, f. Diderichsen, 1958  
Ahrensbach, Hans H. 1936  
Albeck, Mogens Carl 1950  
Albrechtsen, Edel Birgit, g. Attrup, 1954½  
Albrechtsen, Johs. 1966  
Alslev, Alfred 1932  
Andersen, Aksel 1929  
Andersen, Alice Nørgaard 1968  
Andersen, Arne Mandrup 1969  
Andersen, Bent 1951½  
Andersen, Birgit Rygaard 1967  
Andersen, Bent Børge Møller 1950½  
Andersen, Bodil, g. Eskildsen, 1967  
Andersen, Carl Chr. Lund 1965  
Andersen, Ejnar 1920  
Andersen, Else Birch, g. Svendsen, 1960  
Andersen, Emmanuel 1933  
Andersen, Erik Victor 1958  
Andersen, Erik Aage 1950  
Andersen, Flemming 1953  
Andersen, Georg 1925  
Andersen, Gudrun Elise, g. Aggerholm-Madsen, 1963  
Andersen, Gurli 1966  
Andersen, Hanne Freek 1963  
Andersen, Hans Christian 1969  
Andersen, Hans Ole 1968  
Andersen, Harry 1927  
Andersen, Henning 1950  
Andersen, Henning Kjærsgaard 1955  
Andersen, Kjeld Hermann 1955  
Andersen, Holger Sommer 1953½  
Andersen, Inge Bro, g. Jørgensen, 1961  
Andersen, Inge Eldrup, g. Jacobsen, 1967  
Andersen, Inge Merete Gerner, g. Rifbjerg, 1954½  
Andersen, Ingelise 1966  
Andersen, Ingolf 1928  
Andersen, Ingrid Bache, g. Lorentsen, 1967  
Andersen, Irene, g. Jacobsen, 1967  
Andersen, Jens 1967  
Andersen, Jens Lyhne 1969  
Andersen, Johnny 1968  
Andersen, Jørgen Brøgger 1960  
Andersen, Jørgen Møller 1952½  
Andersen, Kai Otto 1932  
Andersen, Kaj 1923  
Andersen, Kaj Ewald 1933  
Andersen, Karen Vibeke, g. Vestergaard Poulsen, 1963  
Andersen, Karl Olsen 1937  
Andersen, Kjeld F. Pynt 1940  
Andersen, Klaus Egede 1965  
Andersen, Knud 1946  
Andersen, Knud Halding 1963  
Andersen, Leif Hedebo 1950  
Andersen, Lene 1966  
Andersen, Lis 1968  
Andersen, Lis Grete 1950½  
Andersen, Mogens 1957  
Andersen, Mona Birthe 1951½  
Andersen, Mona Lise 1967  
Andersen, Niels Henning 1966  
Andersen, Nils 1958  
Andersen, Ole 1968  
Andersen, Peter Bomann 1967  
Andersen, Peter Bøndergaard 1922  
Andersen, Poul Louis Willy 1950½  
Andersen, Ruth Engholm, g. Jensen, 1952½  
Andersen, Sigurd Carl 1948  
Andersen, Sirach 1926  
Andersen, Steen Chr. 1968  
Andersen, Sven Erik 1963  
Andersen, Svend Ove 1947  
Andersen, Svend Steffensen 1960  
Andersen, Svend Aage 1959  
Andersen, Wilhelm 1928  
Andersen, William Frank 1965  
Andersen-Hald, Søren 1966  
Andkærskov, Regnar Kjærulf 1945  
Andreassen, Anna Grethe, f. Villadsen 1962  
Andreassen, Ellen, g. Steffensen, 1949½  
Andreassen, Ernst Børge 1949½  
Andreassen, Gunver Bringsted, f. Jørgensen, 1955½  
Andreassen, Mogens Wenzel 1956  
Andreassen, Ulla 1969  
Andreassen, Verner 1928  
Andreasson, Harry Villy 1930  
Andreasson, Per-Bjørn 1959  
Ankjær, Arne 1949  
Anthonson, Inger, g. Olsen, 1949½  
Antonsen, Leif 1958  
Arbik, Henning 1950  
Ardenkjær-Madsen, Anne, f. Jørgensen, 1960  
Arleth, Palle 1954  
Arndal, Jytte, g. Andersen-Hald, 1966  
Arnstrup, Solveig Rønnow, g. Wind, 1958  
Arnt, Arne Ole 1962  
Arnt, Hanne 1966  
Arvin, Bent 1967  
Arvin, Børge 1938  
Arvin, Carlo 1943  
Asmussen, Viggo Korsgaard 1967  
Astrup, Poula, g. Andersen, 1952½  
Atterup, Niels 1938  
Axel, Sv. Aage 1941  
Axlev, Egon 1942
- B**
- Bacher, Henning Palm 1944  
Bahn, Herman 1925  
Balslev, Else, f. Steensen, 1955½  
Bang, Ellen, g. Mårup, 1952½  
Bang, Johannes Fogh 1960  
Bang, Knud Erik 1949  
Bang-Møller, Ejvind 1956  
Bang Møller, Flemming 1954½  
Bank, Else, g. Sand Pedersen, 1961  
Barkholt, Orla 1942  
Basse, Hans 1926  
Basse, Vibeke 1967  
Bastiansen, Jan Gaarn 1951½  
Bau, Henrik 1955  
Baunbæk, Ea, g. Lund Jensen, 1959  
Bay, Birgit, g. Petersen, 1964  
Bayer, Hans Henrik 1950  
Bayer, Peter Andreas 1962  
Bayer, Tage 1940  
Bech, Gunnar 1931  
Beck, Arne 1952  
Beck, Jørgen 1946  
Behrendt, Anne, g. Wiesemann, 1965  
Beknes, Gunnar 1930  
Bendsen, John 1958  
Bendsen, Jytte Marie, g. Bonnesen, 1955½  
Bengtson, Aage 1931  
Benjaminsen, Tage 1965  
Bentsen, Tage 1950  
Bentzen, L. Vilh. 1927  
Bentzen, Ole 1964  
Bergemann, Birgit 1966  
Berger, Benny 1968  
Berggreen, Poul 1955  
Berggo, Eva Birgitte 1951½  
Bertho, Birgitte 1966  
Bertelsen, Jørn 1967  
Bertelsen, Niels 1969  
Berthelsen, Ejnar V. 1921  
Berthelsen, Søren 1963  
Bie-Olsen, Jørgen 1967  
Biilmann, Helmuth 1941

- Bindner, Birgitte 1966  
 Binzer, Knud 1937  
 Birkmann, Flemming 1969  
 Bisgaard, Charles 1931  
 Bisgaard, Folmer 1940  
 Bjarnholt, Karsten 1968  
 Bjarnholt, Marianne 1968  
 Bjarnholt, Sv. B. 1936  
 Bjeldbak, Hans Ev. 1943  
 Bjerg, Svend 1943  
 Bjerregaard, Marianne 1969  
 Bjerregaard, Bent Brøgger 1950½  
 Bjerring, Niels Peter 1961  
 Bjørn, Lise 1966  
 Bjørn, Torben 1953  
 Bjørndal, Anders 1958  
 Blankensteiner, Alice, g. Nordvig  
 Larsen, 1949½  
 Bliddal, Inger 1959  
 Bluhme, Gorm Rudolf Asger 1945  
 Bluhme, Henrik 1968  
 Blåbjerg, Erling Tonny 1957  
 Bo-Jensen, Pooū 1950½  
 Boeg, Sven 1947  
 Boelsgaard, H. E. 1941  
 Boese, John 1956  
 Boje, Margrethe 1969  
 Bojesen, Palle Bo 1940  
 Bokelund, Svend 1945  
 Bomholt, Henrik 1966  
 Bondgaard, Hanne Mina, f. Bügel,  
 1962  
 Bondgaard, Ole 1956  
 Bonnevie, Erling 1931  
 Borch, Lilian, g. Brøns, 1955½  
 Bovin, Preben 1951  
 Bracher, Willy B. 1927  
 Brandt, Jørgen 1955½  
 Bregning, Poul 1951  
 Bressendorff, Fritz Breslau von 1959  
 Brisson, Erik Jørgen Ramanujaus  
 1952  
 Brodersen, Grete 1965  
 Brodersen, Peter Mathias 1955½  
 Broksø-Hansen 1923  
 Brorson-Hansen, Hans 1964  
 Brorson-Hansen, Jytte 1965  
 Bruhn, Anker 1928  
 Bruhn, Christian Ewald 1953  
 Brummerstedt, Jørgen 1946  
 Brun Larsen, Inge Else Kristine,  
 f. Skafte, 1963  
 Brundbjerg, Knud Georg 1952½  
 Bruun, Kirsten Marie 1951½  
 Bruun, Lis, g. Skipper, 1965  
 Bruun, Solveig Brokholm,  
 f. Henriksen, 1961  
 Brül, Jørgen 1959  
 Brædstrup-Holm, Bent 1941  
 Brændstrup, Birthe 1954½  
 Brønnum, Inger Elisa, f. Hansen,  
 1949½  
 Brøns, Arne 1953  
 Bugge, Anne Marie, g. Espensen,  
 1967  
 Buhl, Birgitte 1968  
 Buhl, Søren 1968  
 Bundgaard, Asta, f. Truelsen, 1963  
 Bundgaard, Dorte 1967  
 Burhenne, Jette 1966  
 Busch, Gritt 1969  
 Butschkow, Birthe M. 1968  
 Buttenschön, Sven 1933  
 Buus-Larsen, Torben 1969  
 Büchmann, Girly 1953½  
 Bülow, Axel Carlos 1945  
 Bünsow-Johansen, Inge, g. Bolt,  
 1966  
 Byrge, Aage 1931  
 Byrsted, Holger 1954½  
 Bæk, Jens Martin 1958  
 Bækgaard, Carsten 1967  
 Bärenholdt, Karen Elisabeth,  
 f. Christensen, 1956½  
 Bødker, Laurits Johannes Lønstrup  
 1951½  
 Bojden, Henny 1968  
 Bøje, Kirsten 1967  
 Bötewadt, Ute 1968  
 Böttcher, Jørgen 1964  
 Baade, Eyvind 1926  
 Baaner-Larsen, Ax. Th. 1939  
 Baasch, John 1963
- C**
- Camin, Per 1966  
 Cardel, Rubi 1969  
 Carlsen, Esther Johanne, g. Kvist-  
 gaard Petersen, 1955½  
 Carlsen, Ib 1954½  
 Carlsen, Kjeld Mogens Kleist 1949  
 Carlsen, Knud 1927  
 Carlsen, Niels 1943  
 Carlsen, Ole Vibe 1968  
 Carstensen, Niels Jacob Becker 1956  
 Caspersen, Karl-Peter 1968  
 Castella, Lise, g. Tangå Andersen,  
 1963  
 Chrestensen, Inge 1960  
 Chrestensen, Leif 1955½  
 Christensen, Aksel Visgaard 1929  
 Christensen, Alfred 1924  
 Christensen, Allan 1968  
 Christensen, Axel Th. 1927  
 Christensen, Bent 1955  
 Christensen, Carl Henrik 1954  
 Christensen, Chr. Sander 1930  
 Christensen, Egon Peter 1945  
 Christensen, Ejvind Gede 1965  
 Christensen, Ellen Margrethe,  
 g. Hansen, 1953½  
 Christensen, Gerda 1968  
 Christensen, Grete, g. Bergmann,  
 1956½  
 Christensen, Grethe 1967  
 Christensen, Harry 1920  
 Christensen, Helge T. 1942  
 Christensen, Helmuth Emil 1951  
 Christensen, Henning 1943  
 Christensen, Ib Sven 1953  
 Christensen, Inge Margrethe 1960  
 Christensen, Inger Agnete, g. Rode-  
 Jepsen, 1960  
 Christensen, Ingrid, f. Bjelbæk,  
 1954½  
 Christensen, Jens Henry 1932  
 Christensen, Jens Jørgen 1951  
 Christensen, John 1954  
 Christensen, John Niels Bastne  
 1951½  
 Christensen, Junker Martin 1956½  
 Christensen, Jørgen 1966  
 Christensen, Jørgen 1969  
 Christensen, Kai 1966  
 Christensen, Kirsten Annelise,  
 g. Nibro, 1955½  
 Christensen, Christian J. 1930  
 Christensen, Leif Esben 1947  
 Christensen, Lisbeth 1965  
 Christensen, Lise 1965  
 Christensen, Lone 1967  
 Christensen, Margit 1965  
 Christensen, Niels Nordby 1965  
 Christensen, Niels Aage 1953  
 Christensen, Nis Egon 1953  
 Christensen, Ole 1966  
 Christensen, Ole Frøsløv 1967  
 Christensen, Poul Erik 1957  
 Christensen, Poul Vagn 1946  
 Christensen, Steen 1969  
 Christensen, Sven 1951  
 Christensen, Svend 1951½  
 Christensen, Svend Jørgen 1955  
 Christensen, Svend Otto 1953  
 Christensen, Svend Aage 1951  
 Christensen, Vald. 1933  
 Christensen, Viggo Em. 1936  
 Christensen, Vilhelm 1924  
 Christensen, William Steffen Michael  
 1954½  
 Christensen, Aase Hartmann,  
 g. Kromann-Olsen 1966  
 Christiansen, Bente Schødt,  
 g. Stougård Pedersen, 1966  
 Christiansen, Birgit 1969  
 Christiansen, Claus Bo 1966  
 Christiansen, Frands 1923  
 Christiansen, Georg Villy 1946  
 Christiansen, Grete, g. Skou, 1958  
 Christiansen, Gunver, f. Bødker,  
 1956½  
 Christiansen, Hanne 1962  
 Christiansen, Hans Rud F. 1936  
 Christiansen, Jørgen 1954  
 Christiansen, Jørgen 1969  
 Christiansen, Karin 1968  
 Christiansen, Kirsten Elisabeth,  
 f. Mathiesen, 1961  
 Christiansen, Knud Ole 1949  
 Christiansen, Knud Aage 1951  
 Christiansen, Kurt 1963  
 Christiansen, Lars Peter 1955  
 Christiansen, Martin 1930  
 Christiansen, Mogens Fogelberg 1960  
 Christiansen, Tove Thea, f. Nielsen,  
 1962  
 Christoffersen, Irmgard 1967  
 Christoffersen, Torben 1967  
 Christophersen, Erik 1939  
 Christophersen, Hugo 1943  
 Christophersen, Kurt 1943  
 Christophersen, Mie 1961  
 Clausen, Agnete 1968  
 Clausen, Carl Chr. 1932  
 Clausen, Eyvind 1967  
 Clausen, Hans Kastrup 1953  
 Clausen, Ib 1952  
 Clausen, Jørgen 1967  
 Clausen, Mogens Bech 1953  
 Clausen, Peder 1969  
 Clausen, Poul 1940  
 Clausen, Poul Erik 1965



Clausen, Poul-Henning 1960  
Clausen, Aage Tøffner 1932  
Clement, Oluf 1925  
Clemmensen, Leopold Juel 1930  
Clevin, Jørgen 1941  
Colding, Kai Olaf 1950  
de la Cour, Mette 1966  
Crusell, Helge 1930  
Cruusberg, Gunnar 1927

## D

Dahl, Kirsten Benedicte, g. Ramløv, 1949½  
Dahl-Hansen, Carl Christian Steengaard 1949  
Dahn, Vibeke 1960  
Dall, Erik Johan 1952  
Dall, Helge 1950½  
Dall, Lisbeth, g. Munch, 1963  
Dall, Marie Helene, g. Gade, 1955½  
Dalsjøl, Knud 1968  
Dam-Jensen, Flemming 1959  
Damgaard, Anne 1969  
Damgaard, Kirsten, g. Jensen, 1950½  
Damgaard, Kirsten 1964  
Damgaard, Mogens 1961  
Damløv, Jette Karen, g. Hagemann, 1962  
Damløv, Peder Meinholt 1959  
Damløv, Rich. 1926  
Damm, Lone, g. Christensen, 1964  
Damtoft, Helge 1936  
Dama, Ib 1938  
Danielsen, Annette, g. Stefansen, 1964  
Danielsen, Erik 1927  
Danielsen, Knud 1929  
Daub, Karin 1966  
Daugaard, Ingelise Krinted 1961  
Daugaard, Kirsten, f. Pedersen, 1962  
Deding, Hans Chr. 1920  
Dehn, Flemming Johs. 1957  
Degenkolw, Niels Knud 1962  
Degnbøl, Gunver 1953½  
Degnbøl, Leif 1959  
Degnbøl, Solvejg 1962  
Degnbøl, Aase 1960  
Dejgaard, Gunnar 1955  
Delgado de Torres, Helga, f. Dijnes, 1969  
Dentrup, Kai Werner 1943  
Dich, Kai de Cros 1924  
Dichmann, Henry Frederik 1956½  
Diepgen, Per 1958  
Dissing, Børge 1935  
Ditlefsen, Jørgen 1958  
Dittrich, Finn 1958  
Drastrup, Axel 1921  
Drejer, Jørgen 1956  
Dresgård, Ove Johan 1959  
Drewsen, Knud 1942  
Dreyer, Bodil 1967  
Dreyer, Carl 1931  
Dreyer, Otto N. J. 1936  
Drost, Else 1949½  
Duekjær, Werner Wervers 1946  
Duelund, Georg 1933  
Dyhr, Ole Vagn 1958  
Døn, Poul Jeremi Friss Sander 1951

## E

Ebbesen, Margrethe, f. Søndergaard, 1963  
Ebert, Kaj 1932  
Ebstrup, Rich. 1921  
Egekvist, Ingrid, g. Jagd Jensen, 1954½  
Egeskjold, Anne Marie, g. Ravn, 1953½  
Eichen, Jørgen 1958  
Eie, Otto 1946  
Einarsson, Asgeir Gudmann 1961  
Ejsing, Birthe Sonja, f. Pedersen, 1961  
Ekstrand, Vivian Maggie 1956½  
Elbrønd, Knud Rahbek 1953  
Elgaard, Jens 1928  
Elkjær, Jørgen Eli 1945  
Elklit, H. F. 1939  
Elleby, Kaj 1951½  
Ellekvist, Herm. P. F. 1932  
Elmstrøm, Børge Anton 1944  
Elmtorm, Lissi, g. Haugsted, 1961  
Elvekjær, Ove 1958  
Endersen, Jens Aage 1951  
Eng, Nelly Ragna Persson,, f. Tryggedsson, 1950½  
Engholm Pedersen, Else Alice, f. Rødbro, 1958  
Engholmer, Birgit, f. Olesen, 1962  
Engvold, Søren Bækman 1960  
Enig, Inger Else, g. Dam, 1950½  
Ennow, Erik 1944  
Enselmann, Peter 1969  
Enstrøm, Kurt Viggo 1958  
Eriksen, Elisabeth Riise, g. Bonde-Petersen, 1954½  
Eriksen, Erhardt 1951  
Eriksen, Erik 1949  
Eriksen, Hans Vilhelm 1956  
Eriksen, Helge 1951½  
Eriksen, Inger 1955½  
Eriksen, Johan Nymann 1947  
Eriksen, Jørgen 1967  
Erlandsson, Lillian, g. Lunow, 1967  
Eschelund, Arne Michael 1947  
Eschelund, Gunnar 1940  
Eskesen, Lise 1966  
Espensen, Bente, f. Aarup, 1962  
Espensen, Klavs 1961  
Espensen, Knud E. 1932  
Espensen, Kurt 1967  
Espensen, Søren 1966  
Espersen, Gregers Krintel 1952½

## F

Falk, Kirsten 1968  
Falk-Petersen, Erik 1942  
Fandrup, Britta 1967  
Fastholm, Steen 1960  
Faurfelt, Niels 1959  
Fausner, Egon Herman 1944  
Feddersen, Anni 1955½  
Ferdinandsen, Marianne 1966  
Ferlin, Emil Berg 1935  
Fink-Jensen, Hans Henrik 1967  
Fischer, Aksel 1956  
Fischer, Arne David 1950½

Fisker, Børge 1938  
Flindt-Nielsen, E. 1932  
Flistad, Evan 1966  
Florander, Jesper 1940  
Floris, Dorte, g. Hansen, 1953½  
Floris, Jørgen 1951  
Flyvholm, Helle 1968  
Fog, Hanne, g. Kromann Olsen, 1963  
Fog, Poul 1927  
Fogh, Regitze Foss 1961  
Foghmar, Erik 1935  
Folkenberg, Kaj Niels August 1961  
Folkersen, Kjeld Aage Emil 1948  
Forchhammer, Ane Marie Aalund, f. Kjeldsen, 1950½  
Forchhammer, Erik 1949½  
Forchhammer, Niels Henning Groth 1951  
Forum, Lis, g. Berg, 1955½  
Frandsen, Ingelise 1961  
Frandsen, Kai 1947  
Frandsen, Poul 1940  
Frankild, Kjeld Flemming 1962  
Frankener, Benjamin 1941  
Frederichsen, Carl Egmond Hubert 1950  
Frederiksen, Arne Hylche 1951½  
Frederiksen, Knudaage 1929  
Frederiksen, Leif Helge 1945  
Frederiksen, N. S. 1925  
Frederiksen, Per 1964  
Frederiksen, Poul Bonde 1937  
Frederiksen, Svend 1930  
Frederiksen, Svann Stensgaard 1964  
Frederiksen, Søren 1967  
Frederiksen, Vibeke 1962  
Freil, Birgit, g. Heyn, 1956½  
Freil, Henrik 1953½  
Freil, Inge 1963  
Frenk, Alice Dorit, g. Langhede, 1949½  
Frenzel, Feodor 1929  
Fridorff, Lone 1967  
Friese, Erik 1955  
Friis, Edith Ingeborg Schmude 1954½  
Friis, Kristian Jakob 1946  
Friis-Petersen, Emil Raun 1947  
Friis-Petersen, Mogens 1939  
Fristed, Svend Aage 1954½  
Froholdt, Per 1961  
Frøjk, Kirsten 1969  
Frølich, Johan Jacob Stampe 1952½  
Furbo, Else, g. Kromann Clausen, 1950½  
Fønss-Jørgensen, Preben Holger Kaj 1960

## G

Gad, Erik 1936  
Gadsbøll, Aage 1931  
Galløe, Olaf 1927  
Gammelgaard, Jens Oluf 1932  
f. Forchhammer, 1951½  
Gammelgaard, Jens Oluf 1932  
Gammeltoft, Arne 1962  
Gandrup, Erling 1964  
Garbers, Frantz 1929

Garbers, Hanne Karen Dalgas,  
 f. Rasmussen, 1959  
 Gam, Holger 1956  
 Geisnæs, Ellen 1968  
 de Gier, Børge William 1936  
 Gimbel, Erik 1924  
 Gisselø, Torben 1965  
 Gjelstrup, Ejnar 1953  
 Gjerlufsen, Viggo 1964  
 Gjerløv, Gunnar 1933  
 Gjerløv, Henrik 1968  
 Gjerløv, Svend Anton 1962  
 Gjerløv-Madsen, Inga Gudrun,  
 g. Frederiksen, 1953½  
 Gjerskov Pedersen, Inger Louise,  
 f. Frederiksen, 1963  
 Gjæraa, Alfred 1956  
 Glahn, Poul Egede 1955½  
 Glarø, Helge Johannes 1951  
 Gleerup, Helmer 1958  
 Glenner, Svend 1941  
 Gluud, Richardt 1930  
 Godsk, Ole 1967  
 Gottfredsen, Peter 1969  
 Gottfredsen, Birthe Schønning,  
 g. Schneider, 1954½  
 Gram, F. C. 1924  
 Gram, Otto 1924  
 Grand, Ole 1942  
 Granum-Jensen, Poul 1959  
 Graumann, Elly 1964  
 Graumann, Svend Alex 1959  
 Gravesen, Lykke, g. Smith, 1967  
 Gravesen, Mari-Ann 1968  
 Gredsted, Leif 1967  
 Gredsted, Vita 1969  
 Gregersen, Eyvind 1943  
 Gregersen, Per Bo 1955  
 Gregersen, Rolf 1966  
 Greve, Francis 1935  
 Gro-Nielsen, Knud 1929  
 Grode, Helge 1956½  
 Grode, John 1942  
 Groot, Lise Kristiane Søltøf,  
 g. Klerche, 1950½  
 Groth, J. K. 1938  
 Grubb, Poul 1935  
 Grüttner, Ernst Harald 1952  
 Græm, Niels Erik 1952  
 Grønbek, Jens 1964  
 Grønbek, Jette 1966  
 Grønberg, Erik 1969  
 Grønberg, Ove 1967  
 Gundberg, Bent 1958  
 Gundelach, Christian 1953½  
 Gundelach, J. C. 1922  
 Gundersen, G. 1920  
 Gyldenvang, Jytte Holm, f. Hansen,  
 1963  
 Gynther, Bent 1954  
 Güttler, Ida, g. Andersen, 1966  
 Göttsche, Frans 1965

**H**  
 Hagelberg, Carsten 1966  
 Hagelberg, Erland 1969  
 Hagelskjær, Lise Birgit, f. Eriksen,  
 1963  
 Hagemann, Johs. 1943  
 Halberg, Poul Agerlin 1957

Hammer, Bente Jytte 1961  
 Handesten, Verner 1948  
 Hansen, Annie Kirsten Helmer,  
 g. Baltzer, 1958  
 Hansen, Arne 1955½  
 Hansen, Arne de Place 1955  
 Hansen, Arne Ramskov 1963  
 Hansen, August 1967  
 Hansen, Axel Nygaard 1928  
 Hansen, Axel Rørbæk 1928  
 Hansen, Bette Elise, g. Scaffiolti,  
 1956½  
 Hansen, Birgit 1956½  
 Hansen, Birthe Margrethe Wammen,  
 g. Bayer, 1950½  
 Hansen, Birthe Sørig, g. Hougård,  
 1963  
 Hansen, Bodil 1962  
 Hansen, Børge Fredensborg 1958  
 Hansen, Bjarne 1962  
 Hansen, Bjarne Helmer  
 Loschenkohl 1954  
 Hansen, Bjørn 1968  
 Hansen, Eigil Holck 1957  
 Hansen, Einer Carl 1930  
 Hansen, Elis Jans Christian 1945  
 Hansen, Else Møller, g. Vadsager,  
 1949½  
 Hansen, Erik 1940  
 Hansen, Erik 1946  
 Hansen, Erik Rhode 1942  
 Hansen, Erl. Dines 1940  
 Hansen, Finn 1969  
 Hansen, Flemming Sander 1966  
 Hansen, Frants 1939  
 Hansen, Freddy Volmer 1955  
 Hansen, Frode 1929  
 Hansen, Georg Kjærsgaard 1930  
 Hansen, Gert 1938  
 Hansen, Hakon 1937  
 Hansen, Hanne Kjærulf 1969  
 Hansen, Hans Georg 1929  
 Hansen, Hans Jørgen 1941  
 Hansen, Henning 1959  
 Hansen, Henning Verner 1938  
 Hansen, Inge Birch, g. Sørensen,  
 1952½  
 Hansen, Inge Marna, g. Nerenst,  
 1956½  
 Hansen, Ingeborg Christa 1961  
 Hansen, J. Stig 1926  
 Hansen, Jenny, g. Christoffersen,  
 1951½  
 Hansen, Jette, g. Nielsen, 1964  
 Hansen, John Lindstrøm 1947  
 Hansen, Johs. 1924  
 Hansen, Jørgen 1967  
 Hansen, Jørgen Rørbæk 1953½  
 Hansen, Kai 1945  
 Hansen, Kaj K. 1928  
 Hansen, Kirsten 1950½  
 Hansen, Kirsten 1967  
 Hansen, Kurt Baunbjerg 1960  
 Hansen, Lea Gyda Krogh,  
 f. Rasmussen, 1960  
 Hansen, Leif 1967  
 Hansen, Lisbeth 1967  
 Hansen, Mogens Lethrabort 1963  
 Hansen, Niels Jørgen 1961  
 Hansen, Niels Lykke 1952  
 Hansen, Nina Nørager 1961

Hansen, Olaf 1951  
 Hansen, Otto Valdemar 1957  
 Hansen, Ove 1932  
 Hansen, Palle Aarup Møller 1957  
 Hansen, Paul Johannes 1951  
 Hansen, Paul K. K. S. 1939  
 Hansen, Poul Nørager 1927  
 Hansen, Povl Eiler 1953½  
 Hansen, Rich. Lykke 1940  
 Hansen, Rigmor Elisa 1951½  
 Hansen, Svend 1925  
 Hansen, Sv. Elith 1933  
 Hansen, Sv. Aage 1928  
 Hansen, Sv. Aage 1933  
 Hansen, Torben Haagerup 1969  
 Hansen, Thorkild Vict. 1932  
 Hansen, Thorv. 1926  
 Hansen, Ulla 1969  
 Hansen, Vagn Torben 1958  
 Hansen, Vibeke Kirstein, f. Bagner,  
 1959  
 Hansen, Villy Agger 1966  
 Hansen, Aage 1940  
 Hansen, Aase Else Krüger,  
 g. Rühmann, 1950½  
 Hansen-Hauge, Henrik 1927  
 Hansen-Schwartz, Ellen Margrethe,  
 g. Reisfelt, 1951½  
 Hansen-Skovmoes, Jørgen 1943  
 Harbom, Jørgen 1947  
 Harder, Knud 1954½  
 Haremsst, Svend Erik Hjorth 1951  
 Harfot, Birgit 1964  
 Harfot, Elo 1964  
 Harfot, Helmuth 1933  
 Harkamp, Birthe Wilfred, f. Hansen,  
 1961  
 Harkamp, Preben 1960  
 Harpsøe, Poul 1925  
 Hartby, Ejnar Hildebrand 1950½  
 Hartelius, Arne Lajer 1953  
 Hartelius, Børge Niels 1944  
 Harthimmer, Kirsten 1969  
 Hartmann, Børge 1933  
 Hauger, Bjarne 1942  
 Hedelund, Bent 1969  
 Hedme, Inge 1969  
 Hedstrøm, Sven-Erik 1932  
 Heiden, Fedor 1925  
 Heilmann, Anne 1969  
 Heimemann, Poul 1931  
 Heinsen, Mariann 1966  
 Heje, K. A. 1920  
 Helligsøe, Johs. 1928  
 Helligsøe, Ole 1961  
 Hellmers, Aage 1946  
 Helmark, Jan 1969  
 Helms, Inger Lise Aschengreen,  
 g. Nielsen, 1958  
 Helqvist, Viggo 1944  
 Helsted, Hanne Wichmann,  
 f. Larsen, 1958  
 Helsted, Knud-Erik 1956  
 Helstrup, Elin 1969  
 Helstrup, Leif 1969  
 Hemme, Torben 1964  
 Hemmingsen, Harriet 1969  
 Hemmingsen, P. 1929  
 Hendriksen, Jørgen 1951½  
 Henriksen, Arne 1947  
 Henriksen, Find 1936

- Henriksen, Hans 1933  
 Henriksen, Hans Høybye 1959  
 Henriksen, Inga 1966  
 Henriksen, Kirsten 1967  
 Henriksen, Lars Bo 1965  
 Henriksen, Vagn 1925  
 Hermansen, Arne 1935  
 Hermansen, Hedda Emmy, f. Bruhn, 1961  
 Hermansen, Aage Gotthard 1955  
 Herslund, William 1935  
 Hessing-Olsen, Ib 1950½  
 Hessner, Vagn 1968  
 Hess-Nielsen, Erling 1962  
 Heurlin, Asger 1956  
 Hilmar, Alex 1963  
 Hilmar, Ulla 1968  
 Himmelstrup, Kaj 1949½  
 Hindsgaul, Leif 1949  
 Hippe, Elisabeth 1964  
 Hjeds, Arne Erik 1950  
 Hjeds, O. Chr. 1922  
 Hjelm, Tove, f. Knudsen, 1962  
 Hjerens, Birthe, g. Hansen, 1961  
 Hjermin, Holger 1944  
 Hoelstad-Christensen, Knud 1933  
 Hoelstad-Christensen, Vibeke 1962  
 Hoff, Jørgen 1948  
 Hofland, Jørgen 1949  
 Hogstad, Eyvind 1963  
 Holm, Ejvind 1958  
 Holm, Ellen 1964  
 Holm, Jan 1966  
 Holm, Vagn Sophus August Weilbach 1946  
 Holm, Vivi 1969  
 Holmberg, Birte, g. Hansen, 1961  
 Holmberg, Ole 1955½  
 Holmen, Mette, f. Rode, 1959  
 Holmgaard, Hans Henrik 1949  
 Holst, Kirsten 1967  
 Holst, Laura, g. Turner, 1961  
 Holst-Hansen, Ib 1952½  
 Horsens, Ruth, g. Vestergaard, 1949½  
 Hossy, Carl Gustaf 1963  
 Hossy, Nina 1964  
 Hougaard, Jane 1965  
 Hougaard, Niels 1963  
 Hougaard, Niels Jørn 1957  
 Hubert, Mogens 1951  
 Hultquist, Leo Lund 1930  
 Humlum, Vilh. 1936  
 Huss, Johannes Christian 1946  
 Husted, Per 1967  
 Husum, Erik Søren Hermann 1958  
 Husum, Gunhild 1966  
 Husum, Sven R. 1966  
 Huus, Inger 1966  
 Hvid, Erik 1946  
 Hvidemose, Henning 1957  
 Hvistendahl, Ib 1963  
 Hybel, Mogens Axel 1963  
 Hynne-Jørgensen, Poul Jakob 1946  
 Høegh, Erik 1968  
 Høegh-Petersen, Niels 1950½  
 Høgsvig, Georg Johs. 1925  
 Højensbo, K. A. 1942  
 Høier, Knud Raymond 1953  
 Højland, Birthe, f. Møller-Christensen, 1954½  
 Højland, Palle 1954  
 Høy, Erik Hans Christian 1951  
 Høybye, Else Kirsten, f. Andersen, 1949½  
 Høybye-Hansen, Aage Erik Børge 1948  
 Høybye-Olsen, Jørgen 1958  
 Høyer, Elisabeth 1963  
 Haack, Fritz Harry 1960  
 Håkonsson, Egon 1942  
 Haastруп, Kirsten 1962
- I
- Ibsen, Max Bent Erik 1949  
 Idorn, Birgit Dalsten, g. Sørensen, 1952½  
 Iversen, Jørgen Carl Johan 1957  
 Ihlemann, Finn 1962  
 Ingvarsen, Preben Bang 1960  
 Irgens-Møller, Ole 1946  
 Iversen, John Oluf 1947  
 Iversen, Inge, f. Grønnet, 1952½  
 Iversen, Leif Hasseriis 1968  
 Iversen, Per 1940
- J
- Jacobsen, Jacob 1933  
 Jacobsen, Jac. Cudrio 1933  
 Jacobsen, Jacob Ole 1947  
 Jacobsen, Jens Erik 1944  
 Jacobsen, Johan 1969  
 Jacobsen, John Bøndergaard 1931  
 Jacobsen, Jonna Inger, g. Lyngbæk, 1955½  
 Jacobsen, Kai Jørgen 1946  
 Jacobsen, Knud Erik 1966  
 Jacobsen, Leif 1933  
 Jacobsen, Poul V. Kromann 1938  
 Jacobsen, Steffen 1944  
 Jacobsen, Torben 1931  
 Jacobsen, Ulla 1967  
 Jacobsen, Vagn 1956½  
 Jacobsen, Vibeke Louise 1950½  
 Jakobsen, Birgit, g. Vibak Jensen, 1967  
 Jakobsen, Ingrid 1965  
 Jakobsen, John Holger 1954½  
 Jakobsen, Ole 1952  
 Jakobsen, Vagn Peter 1951  
 Jellum, Vivi, g. Jeltø, 1965  
 Jelshøj, Svend 1937  
 Jelved, Hanne, g. Larsen, 1959  
 Jelved, Jan 1956½  
 Jensen, Alex Richard 1960  
 Jensen, Anne-Grete 1966  
 Jensen, Annie Westphael 1966  
 Jensen, Axel Truels 1931  
 Jensen, Bent Anders 1964  
 Jensen, Bent Otto 1949½  
 Jensen, Bente 1964  
 Jensen, Birte 1967  
 Jensen, Birte Margrete, g. Rydberg, 1964  
 Jensen, Birthe Hjorth 1964  
 Jensen, Bodil Thomsen, g. Havgaard, 1958  
 Jensen, Børge 1935  
 Jensen, Børge 1937  
 Jensen, Børge Carl 1958
- Jensen, Carl Emil 1946  
 Jensen, Edith Oda Utenthal, g. Schrøder, 1949½  
 Jensen, Carl Thorvald Joh. 1932  
 Jensen, Eivin Meyer 1963  
 Jensen, Ellen Kirstine Ørum, g. Petersen, 1949½  
 Jensen, Elit Skovbo 1952  
 Jensen, Else, g. Krøigaard, 1953½  
 Jensen, Emil 1936  
 Jensen, Erik 1955  
 Jensen, Erik Duelund 1967  
 Jensen, Erik Hans Karl 1945  
 Jensen, Erik Stenild 1944  
 Jensen, Flemming Skram 1965  
 Jensen, Flemming Vincent 1941  
 Jensen, Frank Helge 1947  
 Jensen, Frede 1930  
 Jensen, Gregers Kristian Børenholdt 1946  
 Jensen, Gunnar 1926  
 Jensen, Gunnar Erik 1951  
 Jensen, Gunner 1936  
 Jensen, H. Scherling 1928  
 Jensen, Hakon Frede 1959  
 Jensen, Hanne Holmgaard 1968  
 Jensen, Hans Børge 1949  
 Jensen, Hans Egede 1967  
 Jensen, Hans Erik Hillerup 1952  
 Jensen, Harald 1923  
 Jensen, Harry Ulrich 1933  
 Jensen, Helge Mørdrup 1955  
 Jensen, Helge Krogsgaard 1955  
 Jensen, Henrik Chr. 1941  
 Jensen, Hilbert 1929  
 Jensen, Hilmer Flemming 1951½  
 Jensen, Ida Skovgaard 1966  
 Jensen, Inge-Lise 1968  
 Jensen, Inger, g. Holm-Pedersen, 1967  
 Jensen, Ingrid Rask, g. Sandvang, 1963  
 Jensen, Jens Albert Koue 1947  
 Jensen, Jens Chr. 1927  
 Jensen, Jens Lindhardt 1969  
 Jensen, Jens Ole 1962  
 Jensen, Jens Søren 1944  
 Jensen, Johannes Melchior 1952½  
 Jensen, John Walthor 1956  
 Jensen, Just Skovbo 1956  
 Jensen, Jytte Skærris 1967  
 Jensen, Jørgen 1949  
 Jensen, Jørgen 1965  
 Jensen, Jørgen Bent 1958  
 Jensen, Jørgen Birkegaard 1953½  
 Jensen, Jørgen Erling Haugaard 1948  
 Jensen, Jørn Engelbrecht 1965  
 Jensen, Kaj Erik 1958  
 Jensen, Karen, g. Frederiksen, 1956½  
 Jensen, Karen Marie, g. Midtgaard, 1952½  
 Jensen, Karen-Merete, g. Rasmussen, 1965  
 Jensen, Karl-Erik 1965  
 Jensen, Kirsten Houmøller 1966  
 Jensen, Kurt 1930  
 Jensen, Kurt Emanuel Hald 1953  
 Jensen, Kurt Mølggaard 1960  
 Jensen, Kurt Vilhelm 1960  
 Jensen, Lars Vejen 1928

- Jensen, Leif Helm 1968  
 Jensen, Leif Jørgen 1948  
 Jensen, Lis 1965  
 Jensen, Lis Fog 1968  
 Jensen, Lissa Ellebye 1965  
 Jensen, Marie Elisabeth 1950½  
 Jensen, Marianne, f. Gøtsche, 1949½  
 Jensen, Mogens 1958  
 Jensen, Niels Tage 1941  
 Jensen, Nina Lilian 1962  
 Jensen, Ole Tøger 1966  
 Jensen, Otto 1924  
 Jensen, Peder Vilhelm 1959  
 Jensen, Per Allan 1952½  
 Jensen, Per Ole Gert 1958  
 Jensen, Peter 1931  
 Jensen, Phillip 1941  
 Jensen, Poul Chr. Emil 1950½  
 Jensen, Preben E. 1939  
 Jensen, Richard Hühtholm 1968  
 Jensen, Robert Poul 1944  
 Jensen, Solveig Skoubo, f. Sørensen, 1963  
 Jensen, Svend Jens Hans 1946  
 Jensen, Søren Viltoft 1966  
 Jensen, Viktor Erling 1958  
 Jensen, Willy Jagd 1953  
 Jensen, Vini Kilsholm 1968  
 Jensen, Winnie Helene, g. Møller, 1962  
 Jensen-Holm, Eleonora Kirstine, f. Nielsen, 1950½  
 Jeppesen, Helge 1942  
 Jeppesen, Jørgen From 1951  
 Jeppesen, Lis Aarup 1960  
 Jepsen, Lars 1922  
 Jepsen, Ruth, g. Larsen, 1961  
 Jerg, Ole 1954½  
 Jespersen, Henrik 1928  
 Jespersen, Karen, g. Stærgaard, 1951½  
 Jespersen, Poul Johs. 1941  
 Jespersen, Wilhelm 1928  
 Jessen, Jørn 1959  
 Johannessen, Lars 1956½  
 Johannesson, Poul Jørgen 1945  
 Johannsen, Svend 1932  
 Johansen, Carl Johan Stoklund 1954  
 Johansen, Ejnar 1928  
 Johansen, Hans Viggo Stoklund 1953  
 Johansen, Heinz 1942  
 Johansen, Ib 1967  
 Johansen, Ingrid 1967  
 Johansen, Johs. 1931  
 Johansen, Joseph 1953½  
 Johansen, Kirsten, g. Juul Nielsen, 1954½  
 Johansen, Kirsten Henriette, g. Beyerholm-Petersen, 1950½  
 Johansen, Kirsten Mygind, g. Råsted, 1950½  
 Johansen, Niels 1964  
 Johansen, Poul Steensen 1959  
 Johansen, Svend Erik Nyholm 1969  
 Johansen, Vald. 1923  
 Johnbeck, Kurt 1943  
 Juel, Alex 1967  
 Juel, Sven 1931  
 Juhler, Jørgen 1926  
 Jurs, Inge, g. Egede Andersen, 1965  
 Juul, Arne 1956½  
 Juul, Niels Harald 1953½  
 Juul, Niels Christian 1962  
 Juul-Pedersen, Johs. 1942  
 Jæger, Jørgen Eli 1951  
 Jønck-Sørensen, Jørgen 1956  
 Jønsson, Birte 1967  
 Jønsson, Bjarne 1962  
 Jørgensen, Alfred May 1941  
 Jørgensen, Anna 1969  
 Jørgensen, Annelise 1950½  
 Jørgensen, Axel 1929  
 Jørgensen, Birthe Schram, g. Jensen, 1964  
 Jørgensen, Bodil, g. Andersen, 1966  
 Jørgensen, Bodil 1967  
 Jørgensen, Carl Erik Ørberg 1943  
 Jørgensen, Carl Frederik Ortved 1961  
 Jørgensen, Coster Sterup 1954  
 Jørgensen, Erik 1927  
 Jørgensen, Erik 1961  
 Jørgensen, Frode Hellemann 1954½  
 Jørgensen, G. Springborg 1939  
 Jørgensen, Gerda, g. Ruge, 1960  
 Jørgensen, Gerda Lissi, f. Mortensen, 1951½  
 Jørgensen, H. Skytte 1920  
 Jørgensen, Hanne 1967  
 Jørgensen, Hans 1954  
 Jørgensen, Helge Jørgen 1949½  
 Jørgensen, Henning 1946  
 Jørgensen, Henrik 1954  
 Jørgensen, Holger Harkov 1957  
 Jørgensen, Inger Fahrendorff 1967  
 Jørgensen, Johan Stoltze 1950  
 Jørgensen, Jørgen Ernst 1947  
 Jørgensen, Kenny Bent 1950  
 Jørgensen, Kirsten 1967  
 Jørgensen, Kirsten Winther, g. Fink-Jensen, 1967  
 Jørgensen, Lis 1967  
 Jørgensen, N. C. F. 1938  
 Jørgensen, Ole 1967  
 Jørgensen, Preben Aksel 1944  
 Jørgensen, Preben Bent Anastatius 1951  
 Jørgensen, Vilh. 1940  
 Jørgensen, Vogelius 1920  
 Jørner, Jørgen 1941  
 Jørner, Ove 1933  
 Jørslov, Ingelise, g. Holm, 1955½  
 Jørslov, Mogens 1946
- K**  
 Kaimer, Erik 1965  
 Kaiser, Niels-Jørgen Hermann 1952½  
 Kalckar, Poul 1942  
 Kaliszan, Jørgen 1960  
 Kallenbach, Finn 1936  
 Kampmann, Birgit, f. Daugaard 1950½  
 Kampmann, Tage 1940  
 Kandler, Willy 1942  
 Karre, Knud 1950  
 Karsø, Jørgen 1969  
 Kastrup, Arel 1949  
 Kaulberg, Svend 1932  
 Keldebæk, Jette 1969  
 Keldebæk, Ole 1969  
 Keller, Astrid Henni, f. Jensen, 1954½  
 Kemner, Egon William 1950½  
 Kemner, Aase Karin Blichmann, f. Poulsen, 1950½  
 Kettner, Tove 1968  
 Kirk, Viggo 1940  
 Kirkegaard, Ivar William Bagger 1946  
 Kjeldgaard, Aage Worm 1949  
 Kjeldsen, Jørgen 1956  
 Kjeldsen, Jørn 1967  
 Kjems, Bue 1939  
 Kjems Kaare 1937  
 Kjerulf, Rigmor 1968  
 Kjær, Gerda 1969  
 Kjær, Sofus 1925  
 Kjærsgaard, Freddy 1951  
 Klindt, Poul Erik 1965  
 Klinge, Flemming 1964  
 Klinting, Uffe 1950½  
 Klusmann, Ruth 1965  
 Klæbo, P. H. 1920  
 Knudsen, Bent Johannes Riisager 1960  
 Knudsen, Birthe, g. Hald, 1964  
 Knudsen, Drude Laurentze Rye, f. Hauch, 1949½  
 Knudsen, Finn Skytte 1945  
 Knudsen, Georg Christian 1946  
 Knudsen, Johs. 1923  
 Knudsen, Jørgen 1950  
 Knudsen, Kirsten Mygind 1956½  
 Knudsen, Knud Martin 1960  
 Knudsen, Poul Børge 1945  
 Knudsen, Poul Højrup 1944  
 Knudsen, Tage Bøcher 1944  
 Knudsen, Vibeke Bundgaard 1966  
 Kobbeltvedt, Einar 1942  
 Kobberø, Svend 1929  
 Koch, Walter 1949½  
 Kock, Lem 1968  
 Kock, Viggo 1930  
 Kofoed, Finn Uno 1956  
 Kofoed-Hansen, Vilhelm 1948  
 Kolbe, Ib Knud 1952  
 Kolbye-Nielsen, Bente, g. Nicolet, 1959  
 Kornerup, Knud 1964  
 Krabbe, Jens Kresten 1962  
 Kraft, Orla 1968  
 Krabbe, Ole 1957  
 Kraft, Orla 1968  
 Kraft, Vibeke 1968  
 Kragh, Poul Leo 1937  
 Kragh, Birgit 1964  
 Kragh, Leif 1961  
 Krak, Leif Eigil 1956  
 Krambeck, Hans 1964  
 Karup, Hanne 1961  
 Kreiberg Petersen, Birgit, f. Jensen, 1961  
 Krieger, Georg Vilh. 1951  
 Kristensen, Edith Agnete, g. Saltbæk, 1963  
 Kristensen, Inger Houmark 1962  
 Kristensen, Johan 1955  
 Kristensen, Poul V. 1930  
 Kristensen, Aage 1954½  
 Kristensen, Aase Lisbeth Hestbech, g. Freil, 1953½  
 Kristiansen, Bjarne Fisker 1968  
 Kristiansen, Ellen 1969

- Kristiansen, Karen Fisker 1968  
Kristiansen, Helge Enevold 1949  
Kristoffersen, Magnus 1921  
Krogh, Jørgen Jepsen 1949½  
Krogh, Tove Gurli, f. Rasmussen, 1962  
Krohn, Paul Adolf 1948  
Kromann-Olsen, Niels 1967  
Kroon, Niels 1955  
Kruse, Ellen, g. Valentinussen, 1966  
Kruse, Anne-Marie 1961  
Krusell, Thomas 1923  
Krøigaard, Svend 1954  
Krøyer, Lise 1964  
Kurth, Jørgen Rudolf 1959  
Kyed, Thomas 1950½  
Kyndal, Viggo 1941  
Kynde, Kirsten, f. Enggren, 1968  
Kyndrup, Niels Erik 1940  
Køie, Jens 1967  
Kølvig, Bent Ove Mourantius 1954  
Køster, Elisabeth, g. Ryland, 1961  
Køster, Jørgen 1964  
Kaas, Charlotte, g. Rafn, 1967  
Kaas-Olsen, Erik 1954
- L**
- Ladefoged, Niels Christian Bech 1952  
Lambrecht, Grete Irene, g. Suhr, 1963  
Landgren, Per Jørgen Gösta 1948  
Lange, Annette 1967  
Lange, Hanne 1964  
Langvad, Birgit 1965  
Lannik, Gerda Henckel, g. Jensen, 1949½  
Larsen, Alfred Millius 1952½  
Larsen, Anita 1968  
Larsen, Anna 1967  
Larsen, Anni Grethe, g. Hansen, 1962  
Larsen, Arne 1966  
Larsen, Axel 1927  
1960  
Larsen, Bente Iris, g. Veileborg,  
Larsen, Birgit Karen Kirstine, g. Madsen, 1959  
Larsen, Birthe Johanne Elisabeth, g. Storsve, 1950½  
Larsen, Birthe Marie Svenning 1968  
Larsen, Børge 1927  
Larsen, Carl Johan 1944  
Larsen, Chr. 1931  
Larsen, Dorthe 1966  
Larsen, Egon Brun 1942  
Larsen, Ejnar Henry 1958  
Larsen, Erik 1965  
Larsen, Erling 1938  
Larsen, Erling Harry Granzau 1945  
Larsen, Ernst 1930  
Larsen, Ernst Gottfred 1950  
Larsen, Esbern 1940  
Larsen, Ester, f. Thøgersen, 1959  
Larsen, Freddy 1969  
Larsen, Georg 1925  
Larsen, Gerda Ring 1968  
Larsen, Grethe Kirkegård, f. Hansen, 1963
- Larsen, Gudmann 1925  
Larsen, Gunnar 1966  
Larsen, Gösta Kristian 1947  
Larsen, Hans 1964  
Larsen, Hans Adolf 1938  
Larsen, Hans Brun 1965  
Larsen, Hans Erik 1959  
Larsen, Hans Kristian 1947  
Larsen, Hans Svenning 1968  
Larsen, Harry Frimer 1928  
Larsen, Helge Juul 1950½  
Larsen, Henning 1930  
Larsen, Henry Oku 1953  
Larsen, Ib 1969  
Larsen, Iben, f. Lyng, 1961  
Larsen, Ilse Jette 1968  
Larsen, Jacob 1929  
Larsen, John Bomann 1968  
Larsen, Kai Nygaard 1944  
Larsen, Kaj 1927  
Larsen, Karl Bent 1955  
Larsen, Kim Mellius 1968  
Larsen, Kirsten Svinding, g. Gynther, 1953½  
Larsen, Kirsten Wissing, g. Ravn-Jensen, 1952½  
Larsen, Knud 1944  
Larsen, Knud Anton 1949  
Larsen, Knud Arne 1950½  
Larsen, Knud Erik 1961  
Larsen, Knud Erik 1961  
Larsen, Knud Erik Eisensee 1953  
Larsen, Kuno 1921  
Larsen, Lise, g. Poulsen, 1964  
Larsen, Lone Øllgaard 1968  
Larsen, Margrethe 1968  
Larsen, Marius 1925  
Larsen, Mogens 1969  
Larsen, Peter Ernst 1967  
Larsen, Peter 1969  
Larsen, Peter John Flemming 1960  
Larsen, Poul Knud 1940  
Larsen, René 1966  
Larsen, Sten Rubak 1963  
Larsen, Svend 1922  
Larsen, Svend Martin 1955  
Larsen, Vibeke Haaber 1966  
Larsen, Viggo Emanuel 1952  
Larsen, Aage 1921  
Larsen, Aage Brun 1963  
Larsen, Aase, f. Brinkel, 1960  
Lassen, Johan Peter 1960  
Lassen, Jørgen 1949  
Lassen, Karen Olivia, g. Christensen, 1952½  
Lassen, Kirsten 1967  
Lassen, Regnar 1961  
Laurberg, Haakon 1926  
Laurents, Axel Bjørn 1955½  
Laurents, Kirsten Jenny Ingeborg, f. Mygind, 1953½  
Lauridsen, Else Hagelskjær 1951½  
Lauridsen, Hanne Hagelskjær 1958  
Lauridsen, Susanne 1969  
Lauritsen, Elias Peter 1950  
Lauritsen, Else Marie 1967  
Lauritsen, Svend Bomann Hagelskjær 1949½  
Lauritzen, Emil Børge 1941  
Lauritzen, Jens Chr. Kjeldgaard 1960
- Lauritzen, Kirsten, g. Kaiser, 1954½  
Lauritzen, Martin 1927  
Lauritzen, Per Bombæk 1958  
Laursen, Else Nørby 1949½  
Laursen, Grete Nørby, g. Nielsen, 1951½  
Laursen, Henning 1967  
Laursen, Johannes Osten 1954  
Laursen, Keld 1948  
Laursen, Lilian, g. Dahlkil, 1966  
Laursen, Lise 1968  
Lautrup, Chr. 1931  
Lave, Kirsten 1969  
Lavesen, Carlo 1939  
Lavmark-Møller, Aage 1954½  
Lavnkjær, Henry 1926  
le Fèvre, Anne 1969  
Lembøl, Erling 1931  
Lemvig, Anker 1943  
Leth, Vibeke Kragh 1968  
Levinsen, Dorrit Fibiger, g. Larsen, 1952½  
Levinson, Ruben 1968  
Lewinsky, Kurt Valdemar 1948  
de Fine Licht, Erik Vilhelm 1959  
Liebst, Torben Vilhelm 1966  
Liengård-Henriksen, Harald 1943  
Lindekilde, Lizzy Anny, g. Lønstrup, 1960  
Lindelof, Jørgen 1960  
Lindemann, Birgit, g. Bach Andersen, 1959  
Lindgren, Kirsten, f. Rudloff, 1963  
Lindgren, Sture Emil 1963  
Lindhardt, Asger 1962  
Lindmann, Lise 1964  
Lippert, Tove Aase, g. Grauslund, 1955½  
Lode, Bente 1965  
Lode, Peder 1965  
Lomborg, Aage 1929  
Lomholt, Anna-Greta 1950½  
Loof, Viggo 1941  
Lorentzen, Edith Kærulf, f. Møller, 1959  
Lorentzen, Kaj 1927  
Lorentzen, Karen Marie, g. Sørensen, 1949½  
Lorentzen, Thorbjørn 1961  
Lorenzen, Kirsten Lock, g. Jensen, 1967  
Lotz, Fr. 1920  
Lou, Anna 1969  
Lund, Birgit, g. Olsen, 1959  
Lund, Birgit 1965  
Lund, John Peter 1963  
Lund, Niels Juul 1927  
Lund, Preben 1950½  
Lund, Tonny Nielsen, g. Bayer, 1958  
Lundgren, K. V. 1920  
Lundstoft, Aage Harald 1944  
Lunø, Britta 1966  
Lüchow, Lisbeth 1964  
Lyngby, Thomas Larsen 1922  
Lyng, Hans 1928  
Lyng, Karl Johan 1929  
Lyngbøft, Ruth, g. Jarlnæs, 1965  
Lænkholm, Holger 1959  
Løfberg, Ove Carl Peter 1957  
Løje-Jørgensen, Henry 1926

Lønberg, Mogens 1953  
Lønborg, Elsebeth 1968  
Lønhus, Mogens Erik Nissen 1948  
Lønstrup, Mogens 1960  
Laage-Petersen, Albert 1946

## M

Madsen, Annette Bjørnstrup 1967  
Madsen, Benny 1965  
Madsen, Birgit 1967  
Madsen, Ejnar Markeprand 1929  
Madsen, Emil 1933  
Madsen, Flemming 1966  
Madsen, Hans Erik Jordan 1968  
Madsen, Henrik Bondo 1963  
Madsen, Inge, g. Lyng, 1964  
Madsen, Inge Astrup, g. Brysting, 1953½  
Madsen, Jette, g. Brown, 1965  
Madsen, Johs. 1935  
Madsen, Jørgen 1959  
Madsen, Karl Henning 1954½  
Madsen, Kirsten, g. Thornbjerg Larsen, 1967  
Madsen, Kirsten Astrup, g. Ditlefsen, 1956½  
Madsen, Kjeld 1966  
Madsen, Kurt 1960  
Madsen, Lise Elsted, g. Pedersen, 1967  
Madsen, Lone 1966  
Madsen, Martinus Merrild 1949  
Madsen, Ove 1965  
Madsen, Peter 1967  
Madsen, Poul 1929  
Madsen, Poul Kvist 1961  
Magnild, Knud 1955  
Magnussen, M. Holstein 1929  
Magnussen, Kirsten Holstein 1969  
Magnussen, Niels Holstein 1966  
Maikær, Erik 1946  
Majgaard, Aase 1968  
Makholm, Gunnar 1959  
Malmquist, Bent 1957  
Marcussen, Aage Skærbæk 1955  
Marott, Uffe Clement 1950½  
Marqvardsen, Ebbe 1930  
Marstrand, Svend Otto 1951½  
Martinussen, Inger, g. Damm Andersen, 1967  
Marx, Edith Birte, f. Frederiksen, 1962  
Mathiasen, Bodil 1969  
Mathiasen, Vagn 1953  
Mathiesen, Erik 1920  
Mathisen, Sv. Wiegand 1927  
Matthiasen, K. K. 1927  
Matthiessen, Jørgen 1967  
Mehlsen, Børge 1956  
Mejdning, Kjeld 1951  
Mejer, Erik 1962  
Mejer, Lisbeth 1964  
Melgård, Inge 1968  
Meyer, Anette 1965  
Meyer, Inge Maria, g. Jensen, 1951½  
Meyer, Kirsten 1968  
Meyer, Ole Christen 1951  
Michaelsen, Jon Alfred 1952  
Michaelsen, Mette, g. Øjgård, 1967  
Mielcke, Anna-Lise, g. Rudloff, 1966  
Miené, John 1965  
Mikkelsen, Anthon 1925  
Mikkelsen, Arne 1967  
Mikkelsen, Bodil 1964  
Mikkelsen, Hilmer Frants 1942  
Mikkelsen, Ida Gudrun, g. Bornæs, 1959  
Mikkelsen, Jørgen Boldt 1964  
Mikkelsen, Preben 1967  
Mikkelsen, Thomas 1943  
Milstoft, Jørgen 1957  
Milvang-Jensen, Annette 1965  
Moegaard, Inge Lise 1968  
Mogensen, Flemming Anders 1955  
Mogensen, Gurli Nanna 1949½  
Mogensen, Henning 1962  
Mogensen, Henning 1964  
Mogensen, Ib Otto Borg 1947  
Mogensen, Kaj Carsten 1948  
Mogensen, Oluf Verner 1947  
Mogensen, Sigfred 1942  
Molbech, Ib 1968  
Moltke-Leth, Edit 1969  
Moos, Holger 1942  
Morsing, Andreas Kirstein 1950½  
Mortensen, Arne Holm 1965  
Mortensen, Carl 1935  
Mortensen, Elsa Johanne 1962  
Mortensen, Erik 1933  
Mortensen, Henri Hauberg 1959  
Mortensen, Henry Arne 1941  
Mortensen, Holger 1955  
Mortensen, Ingrid 1969  
Mortensen, Jens Olaf 1963  
Mortensen, Kirsten Solveig, f. Hansen, 1962  
Mortensen, Knud 1935  
Mouritzen, C. Leth 1927  
Munch, Peter Johannes 1963  
Munksbøl, John Ebbe 1960  
Munkstrup, Ellen Margrethe 1963  
Murmans, Carsten 1964  
Mygind, Lis Bogh, g. Nielsen, 1953½  
Mygind, Otto 1922  
Müller, Jon Paludan 1967  
Mürer, Kirsten, f. Faber, 1962  
Myhrmann, Svend 1948  
Møhlholt, Ernst 1968  
Møller, Anker 1936  
Møller, Ejler 1920  
Møller, Erik Windfeldt 1950½  
Møller, Folmer 1925  
Møller, Grethe, f. Nørby, 1953½  
Møller, Hanne, g. Bendsen, 1964  
Møller, Inger Dalsgaard, g. Rosenfeldt, 1965  
Møller, Johan 1946  
Møller, John Brinck 1964  
Møller, Marianne Tscherning, g. Gammeltoft, 1962  
Møller, Mogens Ernst 1945  
Møller, Palle 1957  
Møller, Poul Martin 1962  
Møller, Svend Erik 1969  
Møller, Tonni Elsebeth Leth, g. Vindeløv, 1961  
Møller, Aase 1969  
Møller-Christensen, Annie, g. Jensen, 1952½  
Møller-Christensen, Christian 1958  
Mønsted-Olsen, Otto Jens 1945  
Maack, Preben Rosenkrantz 1950½  
Månsson, Tove 1969  
Maarup, Toni 1956½

## N

Nedergaard, Hanne, f. Røpke, 1961  
Nederland, Ole Riisberg 1951½  
Neerup, Kristian 1967  
Nellager, John Axel 1953½  
Nemkova Wulff, Irina 1965  
Nemning, Poul Moth Zeuthen Engberg 1950½  
Nerenst, Holger Niels Peter 1947  
Nicolaisen, Birthe 1964  
Nicolaysen, Kjeld 1935  
Nicolet, René Paul 1959  
Nielsen, Agnete 1950½  
Nielsen, Anne-Lise Landmark 1968  
Nielsen, Anne Mette 1959  
Nielsen, Annette, g. Hemme, 1967  
Nielsen, Annette Smith, g. Adolph, 1967  
Nielsen, Asly 1948  
Nielsen, Arthur 1921  
Nielsen, Bent Karl Bøgelund 1948  
Nielsen, Bent Rose 1947  
Nielsen, Bente 1969  
Nielsen, Birgit 1968  
Nielsen, Birthe 1969  
Nielsen, Birthe Tolstrup Skovgaard, g. Dichmann, 1956½  
Nielsen, Børge 1935  
Nielsen, Chr. Frøkjær 1925  
Nielsen, Chr. Harken 1941  
Nielsen, Daniel 1935  
Nielsen, Dick 1948  
Nielsen, Dorete Juul 1966  
Nielsen, Ejnar Nygaard 1927  
Nielsen, Ellen Astrid Hildebrandt 1949½  
Nielsen, Erik 1950  
Nielsen, Erik Holger 1937  
Nielsen, Erik Leif Eivind Løndsnaes 1949  
Nielsen, Erik Sode 1967  
Nielsen, Erik Würtz 1967  
Nielsen, Erling Gerup 1954½  
Nielsen, Erling Helge 1937  
Nielsen, Ernst Aug. 1943  
Nielsen, Flemming Emanuel 1951½  
Nielsen, Frank Ove Vestskov 1960  
Nielsen, Gudrun, g. Hjorth, 1962½  
Nielsen, Gunnar 1959  
Nielsen, Gunnar Løngren 1955  
Nielsen, H. Frits V. 1943  
Nielsen, Hanne Holdegaard, g. Arpe, 1965  
Nielsen, Hanne Wriedt, g. Lindqvist, 1959  
Nielsen, Hans Aage 1944  
Nielsen, Hans Aage Erik 1936  
Nielsen, Harald 1929  
Nielsen, Helen, f. Hansen, 1961  
Nielsen, Helmuth 1939  
Nielsen, Henning Winther 1951½  
Nielsen, Holger Johs. Andreas 1951

- Nielsen, Holger Sandbæk 1953  
 Nielsen, Ib Carl 1954  
 Nielsen, Inga Johanne Elisa 1950½  
 Nielsen, Inge Elise Holst,  
 g. Jørgensen, 1962  
 Nielsen, Inge Kolding 1953½  
 Nielsen, Inge-Lise 1964  
 Nielsen, Inger Viderø, g. Ulstrup,  
 1966  
 Nielsen, Jane 1969  
 Nielsen, Jenny Hasle, g. Jensen, 1958  
 Nielsen, Jens Erik Nygaard 1962  
 Nielsen, Johs. 1925  
 Nielsen, Johs. 1927  
 Nielsen, Johannes 1931  
 Nielsen, Johs. Gottlieb 1931  
 Nielsen, Jørgen 1958  
 Nielsen, Jørgen 1965  
 Nielsen, Jørgen Gerup 1955½  
 Nielsen, Jørgen Hjorth 1930  
 Nielsen, Kaj 1925  
 Nielsen, Kaj Honoré 1929  
 Nielsen, Kaj V. 1930  
 Nielsen, Karin Tingleff 1969  
 Nielsen, Karin, f. Nancke, 1951½  
 Nielsen, Karl Thume Søren 1956½  
 Nielsen, Kjeld Ingemann 1940  
 Nielsen, Klavs Ingemann 1968  
 Nielsen, Knud Brant 1958  
 Nielsen, Knud Aage 1950  
 Nielsen, L. Brandt 1926  
 Nielsen, Laura Louise, f. Hansen,  
 1949½  
 Nielsen, Laurits 1920  
 Nielsen, Leif 1967  
 Nielsen, Lene Norrbom, g. Petersen,  
 1967  
 Nielsen, Lene Peltè, g. Rhys, 1967  
 Nielsen, Lilli Bjerregaard, g. Nørgård,  
 1967  
 Nielsen, Marianne Korsgaard 1967  
 Nielsen, Mette Juul,  
 g. Brummerstedt, 1955½  
 Nielsen, Mogens 1956  
 Nielsen, Mogens Kolding 1948  
 Nielsen, N. C. 1924  
 Nielsen, N. Olav 1943  
 Nielsen, Niels 1966  
 Nielsen, Niels Ib 1945  
 Nielsen, Olaf 1941  
 Nielsen, Ole 1955½  
 Nielsen, Ole Grøndal 1954  
 Nielsen, Ole Leif 1960  
 Nielsen, Ole Svanholm 1963  
 Nielsen, Oluf 1925  
 Nielsen, Otto 1925  
 Nielsen, Ove Reinholdt 1947  
 Nielsen, Peter Norup 1947  
 Nielsen, Poul 1942  
 Nielsen, Poul Egede 1954  
 Nielsen, Poul Gerhard 1950½  
 Nielsen, Preben Niels Nøravad 1959  
 Nielsen, Svend Dalby 1928  
 Nielsen, Søren Anker 1969  
 Nielsen, Tage Otto 1951½  
 Nielsen, Torben 1961  
 Nielsen, Torben 1967  
 Nielsen, Uffe Juul 1956  
 Nielsen, Vald. 1935  
 Nielsen, William 1929  
 Nielsen, Willy 1947  
 Nielsen, Ørnulf 1940  
 Nielsen, Aage 1924  
 Nielsen, Aage Møller 1954  
 Nielsson, Allan Brille 1967  
 Nilsson, Frithiof Arne 1949½  
 Nilsson, Ulla Kirsten,  
 g. Bakken Jensen, 1961  
 Nissen, Jørgen 1960  
 Nordgaard, Eva 1969  
 Nygaard, Birgit, f. Jerslund, 1963  
 Nygaard, Britta Jensen 1968  
 Nygaard, Hanne, f. Stougaard, 1959  
 Nygaard, Tommy 1963  
 Nyholm, Jens Arne 1962  
 Nyvold, Aarild 1926  
 Næsby, Kirsten 1967  
 Nøkke, Jørgen H. 1932  
 Nørfelt, Aage 1931  
 Nørgaard, Anne 1967  
 Nørgaard, Børge 1933  
 Nørgaard, Hans Erik 1966  
 Nørgaard, Helmer Anton 1949  
 Nørgaard, Niels Jørgen 1956  
 Nørgaard, Niels Per 1953½  
 Nørrekræj, Kaare 1935  
 Nørrind, Bjørn 1957  
 Nørvig, Bodil 1969  
 Nøsted, Olaf 1941
- O**
- Obdrup, Helge 1953  
 Okkels, Jørgen 1950½  
 Olesen, Egon Verner 1954  
 Olesen, Poul Erik 1956  
 Olsen, Arly 1964  
 Olsen, Arne Alberg 1956  
 Olsen, Arne Georg 1946  
 Olsen, Bent Lundø 1964  
 Olsen, Birgit 1964  
 Olsen, Birthe Hågendal, g. Hagenbo,  
 1951½  
 Olsen, Enoch 1920  
 Olsen, Erik 1955½  
 Olsen, Erik Arnold 1952  
 Olsen, Flemming 1968  
 Olsen, Gunnar 1947  
 Olsen, Ib 1938  
 Olsen, Jette Cathrine Marie,  
 f. Marcussen, 1962  
 Olsen, Jørgen Kongsted 1949  
 Olsen, Karen, f. Pedersen, 1954½  
 Olsen, Karen Margrethe Herold  
 1956½  
 Olsen, Karl 1933  
 Olsen, Karl-Erik 1958  
 Olsen, Knud Erik Pedersen 1954½  
 Olsen, Kristian Peter 1946  
 Olsen, Mogens Ingvor 1963  
 Olsen, Niels Erik 1953  
 Olsen, Ole Kromann 1963  
 Olsen, Ole Ulfeld 1960  
 Olsen, Poul-Eigil 1937  
 Olsen, Poul Ingvar 1961  
 Olsen, Svend Aage 1950½  
 Olsen, Villy 1933  
 Olsen, Aage Jacob 1952½  
 Olsson, Jørgen 1959  
 Olufsen, Birte 1967  
 Opperber, Preben Richard 1946
- Osmark, Benny 1958  
 Ostenfeld, Chr. 1937  
 Overgaard, Vilhelm 1933  
 Ovesen, Greta 1967
- P**
- Pagh, Erling Lund 1949  
 Palmqvist, Erik 1959  
 Palmqvist, Hans Vilhelm 1960  
 Palsbirk, Henning 1951½  
 Pape, Kaj Wedel 1929  
 Parby, Carsten 1967  
 Pedersen, Anne Marie Kildedal 1966  
 Pedersen, Axel Ritsmar 1935  
 Pedersen, Børge 1962  
 Pedersen, Carl Chr. Bach 1954  
 Pedersen, Carlo Øbeby 1941  
 Pedersen, Dan Nordby 1939  
 Pedersen, Erik Marius Kristian 1945  
 Pedersen, Esben Haldgaard 1957  
 Pedersen, Evald 1925  
 Pedersen, Finn 1969  
 Pedersen, Gudrun Billeskov,  
 g. Schelde, 1966  
 Pedersen, Gunnar Egon 1953  
 Pedersen, Hans Chr. 1949  
 Pedersen, Hans Ernst 1922  
 Pedersen, Henning 1961  
 Pedersen, Henry 1936  
 Pedersen, Jens 1933  
 Pedersen, Jette Dal 1968  
 Pedersen, Jette Dyhring 1968  
 Pedersen, Johannes 1921  
 Pedersen, Johs. 1943  
 Pedersen, Johs. Bengt 1937  
 Pedersen, Jørgen Agerskov 1959  
 Pedersen, Jørgen Bach 1956  
 Pedersen, Jørgen Engholm 1956½  
 Pedersen, Jørgen Hageman 1960  
 Pedersen, Jørn Prip 1969  
 Pedersen, Jytte Faureholm, f. Jensen,  
 1961  
 Pedersen, Karin, g. Nielsen, 1958  
 Pedersen, Keld 1935  
 Pedersen, Kurt 1955½  
 Pedersen, Kurt-Henning 1950  
 Pedersen, Leif 1966  
 Pedersen, Louis Daniel 1938  
 Pedersen, Mona Lise 1968  
 Pedersen, Niels Bengt Juul 1950½  
 Pedersen, Niels Langholm 1967  
 Pedersen, Poul Erik 1949½  
 Pedersen, Poul Henning 1949  
 Pedersen, Rich. 1930  
 Pedersen, Rita Maria 1967  
 Pedersen, Robert 1931  
 Pedersen, Vilh. 1925  
 Pedersen, William 1967  
 Pedersen-Salling, Anker 1943  
 Perch, Niels 1963  
 Perregaard, Jørgen Jacobsen 1958  
 Petersen, Annelise, g. Alkeman,  
 1962  
 Petersen, Asger 1968  
 Petersen, Bernt Jensen 1944  
 Petersen, Birgit 1968  
 Petersen, Birthe 1969  
 Petersen, Birthe, f. Møller, 1969  
 Petersen, Carl Erik 1931

- Petersen, Carl Ole Heinrich 1949½  
 Petersen, Else 1964  
 Petersen, Else Holst, g. Eilenberg, 1949½  
 Petersen, Else Oline, g. Kjeldgaard, 1953½  
 Petersen, Erik 1957  
 Petersen, Erik Conrad 1956  
 Petersen, Erik Kronvall 1949  
 Petersen, Erik Schmidt 1927  
 Petersen, Gert Fleck 1959  
 Petersen, Hanne Dam, g. Bruun, 1964  
 Petersen, Ib Djurhuus 1936  
 Petersen, Inga 1962  
 Petersen, Irene, g. Ørum, 1961  
 Petersen, Irin Erika, g. Brandt, 1955½  
 Petersen, Jan Cornelius 1944  
 Petersen, Johannes 1930  
 Petersen, Johs. Sylvest 1955½  
 Petersen, Jørgen 1960  
 Petersen, Jørgen 1963  
 Petersen, Jørgen Kai 1950  
 Petersen, Jørgen Thomas 1963  
 Petersen, Kai 1953  
 Petersen, Kaj Willy Engelhardt 1930  
 Petersen, Ketty 1968  
 Petersen, Kirsten, g. Jensen, 1958  
 Petersen, Kirsten Skov 1965  
 Petersen, Knud Brix 1933  
 Petersen, Kurt Orla Hartvig 1959  
 Petersen, Lars Christian 1958  
 Petersen, Leo Nordby 1931  
 Petersen, Merete Søvdahl, g. Brudholm, 1967  
 Petersen, Nanna Haastrup, g. Damsholt, 1958  
 Petersen, Niels Per Kreiberg 1959  
 Petersen, Ole Asbjørn 1968  
 Petersen, Ole Pagh 1952  
 Petersen, Poul 1942  
 Petersen, Poul Hagh 1964  
 Petersen, Poul Milberg 1948  
 Petersen, Poul V. 1933  
 Petersen, Steen 1968  
 Petersen, Sv. Aage 1926  
 Petersen, Søren Stadel 1954  
 Petersen, Vagn Kvistgaard 1953  
 Petersen, Wilh. Thiel 1927  
 Petersen, William Boye 1956  
 Petersen, Willy Shorthill Hoflund 1928  
 Petersen, Willy W. 1937  
 Petersen, Vivi Horn 1967  
 Petersen, Aage 1965  
 Piilmann, Ebba 1968  
 Pilegaard-Larsen, Holger 1953  
 Plesner, Johan 1921  
 Polk, Erik 1954  
 Pontoppidan, Birthe Marie 1950½  
 Pop, Kurt Møller 1958  
 Poulsen, Anétt 1966  
 Poulsen, Bendt 1954  
 Poulsen, Ebbe Gunnensen 1960  
 Poulsen, Else 1962  
 Poulsen, Ewald 1940  
 Poulsen, Flemming Raymond 1952½  
 Poulsen, Kaj Oluf 1920  
 Poulsen, Kirsten Inger, g. Watson, 1961  
 Poulsen, Lis, g. Engvold, 1960  
 Poulsen, Niels 1950½  
 Poulsen, N. Horsfeldt 1928  
 Pramming, Ove 1924  
 Prosch-Jensen, Ejulf 1921
- Q**  
 Quirinius-Jensen, Otto 1955
- R**  
 Rafn, Kaj 1967  
 Rald, Helga, f. Jørgensen, 1956½  
 Rald, Jørgen 1956½  
 Randbøll, Mogens 1949  
 Randskov, Gustav 1940  
 Rape, Jytte Kate 1959  
 Rasborg, Finn 1950  
 Rasch, Mette Marie Outzen, f. Schmidt, 1961  
 Rasch, Ole Jørn 1957  
 Rasmussen, Anja 1969  
 Rasmussen, Anker 1958  
 Rasmussen, Anker Reinholdt 1933  
 Rasmussen, Anne Helene Boyen, g. Jensen, 1962  
 Rasmussen, Bent Raasø 1965  
 Rasmussen, Bente, g. Birk, 1962  
 Rasmussen, Bente, g. Petersen, 1964  
 Rasmussen, Bente Dyrland 1967  
 Rasmussen, Bente Normann, f. Holm Hansen 1968  
 Rasmussen, Birthe 1966  
 Rasmussen, Carl 1928  
 Rasmussen, Eigil 1939  
 Rasmussen, Else, f. Hammerich, 1959  
 Rasmussen, Gerhard 1927  
 Rasmussen, Gert Søren 1963  
 Rasmussen, Grethe Lundbæk, g. Certain, 1955½  
 Rasmussen, Gudrun 1964  
 Rasmussen, Harald 1927  
 Rasmussen, J. P. 1925  
 Rasmussen, Johannes 1952  
 Rasmussen, Johannes Peter 1959  
 Rasmussen, John 1963  
 Rasmussen, Jørgen 1960  
 Rasmussen, Jørn Falk 1966  
 Rasmussen, Kai Kjærsgaard 1945  
 Rasmussen, Kaj 1926  
 Rasmussen, Knud 1950  
 Rasmussen, Knud Bruun 1967  
 Rasmussen, Knud Pontoppidan 1948  
 Rasmussen, Lene 1969  
 Rasmussen, Michael Andreas Loppnau 1946  
 Rasmussen, Mogens Kjeld 1962  
 Rasmussen, Ole Steen 1961  
 Rasmussen, Otto H. 1930  
 Rasmussen, Per Kjeld 1959  
 Rasmussen, Per Kurt 1960  
 Rasmussen, Poul 1937  
 Rasmussen, Poul Henning 1962  
 Rasmussen, Sv. Aage 1931  
 Rasmussen, Svend-Aage 1959  
 Rasmussen, Torben 1967  
 Rasmussen, Tove, g. Petersen, 1953½  
 Rasmussen, Ulla, f. Jensen, 1963  
 Rasmussen, Vagn Børge 1959  
 Rasmussen, Vibeke Hellmann 1966  
 Rasmussen, Viggo 1928  
 Rasmussen, Yvonne 1968  
 Rau, Johannes 1937  
 Raavig, Bjarne 1969  
 Rechenдорff, Torben 1960  
 Reim, Jørgen Schriber 1952½  
 Reimann-Petersen, Erik 1942  
 Reinvard, Viktor 1943  
 Reisby, Kirsten Helen, f. Jørgensen, 1958  
 Reiter, Karen, f. Lehmann, 1953½  
 Riberholdt Hansen, Poul 1929  
 Ribers, Skjold 1936  
 Ridung, Kurt Rostorf 1953  
 Riis, Asger 1959  
 Riis, Bente 1967  
 Riis, Bodil 1956½  
 Ringkøbing, Hans Peter 1959  
 Ringsager, Kaj 1935  
 Rode, Jesper 1956  
 Rode-Jepsen, Jørgen 1960  
 Rohde, Gunnar Svend 1945  
 Ronge, Thorkil 1957  
 Ronæs, Hans 1965  
 Rosenbeck, Kirsten Valeur 1956½  
 Rosenberg, Jørgen 1946  
 Rubak, Chr. 1929  
 Rudloff, Fritz 1935  
 Rudloff, Hans 1968  
 Rudolph, Hans Chr. 1926  
 Rydam, Erik 1924  
 Rydam, Herluf J. 1936  
 Rydung, Sofus 1922  
 Rüsck, Mogens 1962  
 Rützou, Poul Christian Sven 1946  
 Røjel, Preben 1940  
 Rømer, Kaj Harry 1954  
 Rønde, Stig Egon 1952  
 Rønne, Ib Reinholdt 1962  
 Rønnenkamp-Pedersen, Ib 1965  
 Ropke, Hans 1935  
 Rørbeck, Svend 1937  
 Rørbæk Hansen, Bente Lykkegaard, f. Nielsen, 1956½  
 Røssel, Finn Niels 1955  
 Raaberg, Egon 1941
- S**  
 Salfelt, Holger 1931  
 Salomonsen, Eilif 1939  
 Samuelsen, Anne Lise Rylander, f. Damberg, 1963  
 Samuelsen, Bente 1969  
 Sander, Axel 1941  
 Sandersen, Mogens Preben 1948  
 Sandholdt, H. K. 1928  
 Sandorff, Oda Bergholz, g. Bejder, 1951½  
 Sarbo, Børge E. 1943  
 Sattel, Joseph 1925  
 Schaldemose, Mogens 1937  
 Schaub, Asger 1939  
 Scheel-Whitte, Robert 1951½  
 Schelde, Hanne Marie 1956½  
 Schelde, Jens 1969  
 Schiøtz, Agnete Buhl 1959  
 Schjørring, Georg 1966  
 Schlender, John 1969



- Schlütter, Kirsten 1967  
 Schmelling, Einar 1930  
 Schmidt, Axel 1924  
 Schmidt, Ebba, g. Simonsen, 1963  
 Schmidt, Hans Peter 1965  
 Schmidt, Leonard Gunnar 1944  
 Schmidt, Nina Elisabeth 1953½  
 Schnack, Alex 1942  
 Schnack, Børge 1942  
 Schnack, Jette 1968  
 Schneider, Jørgen Herman 1953½  
 Schondorff, Jørgen 1952  
 Schou, Birgit Skafte, f. Jespersen, 1958  
 Schoubye, Gudrun Marion, g. Moegreen, 1960  
 Schov, Birte 1969  
 Schrøder, Ebbe Henrik 1953  
 Schrøder, Ole 1958  
 Schultz, Christian Jørgensen 1944  
 Schultz-Lorentzen, Helge 1953  
 Schüssler, Poul 1932  
 Schæbel, Inger Vigh, f. Nielsen, 1962  
 Schæbel, Lise, g. Ottosen, 1951½  
 Schæbel, Thorkild 1960  
 Schäfer, Hans Victor 1946  
 Schøndorff, Bente, f. Larsen, 1963  
 Schøndorff, Jørgen Lund 1952  
 Schött, Karin 1967  
 Seibak, Tove 1960  
 Seibach, Torben 1933  
 Seierch, Tom 1956  
 Selstrup, Ingelise 1965  
 Serup, Ulla 1967  
 Severinsen, Jørgen 1929  
 Sigersen, Benny Ib 1950  
 Sigersen, Erling Tage 1953  
 Sigh, Leo 1966  
 Simmelhack, Ib Finn 1958  
 Simonsen, Carl 1929  
 Simonsen, Chr. 1929  
 Simonsen, Ella 1966  
 Sinding, Jørgen 1943  
 Skadhauge, Bodil, g. Moltved, 1950½  
 Skafdrup, Erik 1967  
 Skipper, Leif 1966  
 Skjoldager, Ivan Henning 1962  
 Skougaard, Harald 1932  
 Skovborg, Jens 1969  
 Skovborg, Susan Backéén, f. Jensen, 1968  
 Skov, Børge 1961  
 Skov, Carl Bjarne 1961  
 Skov, Jens P. 1966  
 Skov, Lisbeth 1961  
 Skovgaard, Hans Anker 1926  
 Skov Nielsen, Anne-Lise, f. Beck, 1952½  
 Skovrind, André 1954  
 Skrubbeltrang, Ole 1959  
 Skøtt, Henrik 1963  
 Sletved, Jørgen Andreas 1950  
 Sloth, Arne 1962  
 Smidth, Povl Niels Kjærbo 1951½  
 Smith, Søren 1967  
 Sode, Finn 1965  
 Sode, Solveig, g. Henningsen, 1953½  
 Soelberg, Jørgen 1950  
 Stage, Anne-Lise Vika, g. Elmevang, 1963  
 Stagsted, Ole Birger 1950  
 Stampe, Knud 1946  
 Staf, Else Margrethe 1967  
 Staunsholm, Jørgen 1940  
 Staunsholm, Kaare 1968  
 Stavd, Erling 1955  
 Steenback-Jensen, Ove 1933  
 Steendahl, Martha Elisabeth, f. Wienberg, 1959  
 Steffensen, Edel 1964  
 Steffensen, Hans 1967  
 Steffensen, Harald 1922  
 Stegemann, Josef 1928  
 Stegner-Petersen, Helge 1932  
 Steinaa, Ernst Frode 1950½  
 Steller, Poul 1941  
 Sten, Arne 1943  
 Stenbirk, Ebbe 1968  
 Stenlev, Leif 1954  
 Stiassny, Emil 1945  
 Storm-Olsen, Johannes 1946  
 Stougaard, John 1964  
 Strand, Benny Kurt 1957  
 Stricker-Petersen, Joh. 1943  
 Straarup, Birgit, g. Becker, 1964  
 Stub, Hanne, f. Fauerholt, 1962  
 Stub, Karen Margrethe 1969  
 Stubbe-Teglbjerg, Ib 1958  
 Stukbjær, Emil 1931  
 Støvelbæk, Ole 1950½  
 Støvring, Anker Clausen 1958  
 Svane, Marianne 1969  
 Svane, Marianne 1969  
 Svejstrup, A. R. A. 1920  
 Sveidahl, Erik 1946  
 Svendsen, Anders Kristian Koføed 1959  
 Svendsen, Bodil Ravn 1952½  
 Svendsen, Ernst S. 1920  
 Svendsen, Henning 1945  
 Svendsen, Kaj Jørgen Mogens 1950  
 Svendsen, Karen Elisabeth, g. Norris, 1953½  
 Svendsen, Lissy Kirsten 1962  
 Svendsen, Niels 1965  
 Svendsen, Paul Riis 1969  
 Svendsen, Rudolf 1921  
 Svendstorp, Niels 1942  
 Svenningsen, Kaj 1933  
 Svensson, Bente 1968  
 Svensson, Gunnar 1956½  
 Svensson, Ruth 1951½  
 Sverrild, Bent 1947  
 Sylvest, Ejner 1931  
 Sylvest, Flemming 1953  
 Søager, Helen 1968  
 Søbirk, Torben 1966  
 Søderberg, Harry 1922  
 Søgaard, Knud Holger 1944  
 Søllested, Birgit 1953½  
 Sølvsteen, Poul 1955  
 Søndergaard, Ole 1969  
 Sønderup, Erik 1957  
 Sørensen, Alf Bechmann 1926  
 Sørensen, Anne Lise 1967  
 Sørensen, Arne 1950½  
 Sørensen, Benny 1966  
 Sørensen, Bernh. Fürst 1927  
 Sørensen, Birgitte Barnstein 1969  
 Sørensen, Carl 1931  
 Sørensen, C. B. Gynther 1937  
 Sørensen, Elmer 1936  
 Sørensen, Elsebeth, f. Pedersen, 1963  
 Sørensen, Erik Asger 1952  
 Sørensen, Gunner Juul 1950½  
 Sørensen, Hans 1930  
 Sørensen, Harry Jens Peter 1947  
 Sørensen, Helene 1968  
 Sørensen, Helge Richard 1952½  
 Sørensen, Irene Ravn 1968  
 Sørensen, Kaj Kingo 1946  
 Sørensen, Karl 1937  
 Sørensen, Leif 1955  
 Sørensen, Leif Ole 1954  
 Sørensen, Marianne Elsebeth, g. Rørbech, 1952½  
 Sørensen, Marianne Holm 1966  
 Sørensen, Mogens 1950½  
 Sørensen, Niels Vagn 1950½  
 Sørensen, Palle Poulsen 1955½  
 Sørensen, Peer Kjær 1944  
 Sørensen, Per 1952  
 Sørensen, Poul 1929  
 Sørensen, Poul Henry 1936  
 Sørensen, Poul Holm 1968  
 Sørensen, Sanne Holm 1968  
 Sørensen, William 1935

T

- Tange, Preben 1956  
 Tangfelt, Erik Henry 1944  
 Tardorf, Ingelise 1966  
 Tellerup, Eivind 1957  
 Therkelsen, Laurits 1923  
 Therkelsen, Poul 1926  
 Thomassen, Hans Otto 1952  
 Thomassen, Ivar 1949  
 Thomassen, Minna Birgit 1950½  
 Thoms, Jørgen 1938  
 Thomsen, Arne Kold 1965  
 Thomsen, Ella 1958  
 Thomsen, Erik 1940  
 Thomsen, Erling Moe 1952  
 Thomsen, Herluf 1928  
 Thomsen, Jørgen Gudmand 1948  
 Thomsen, Jørgen Rudbeck 1936  
 Thomsen, Knud Vad 1926  
 Thomsen, Lars J. 1942  
 Thomsen, Niels Olaf 1936  
 Thomsen, Rikard 1930  
 Thomsen, Aase, g. Adrian, 1953½  
 Thorn, Oluf 1936  
 Thorngreen, A. O. F. 1932  
 Thorsen, Peter 1968  
 Thorst, Karen 1969  
 Thougaard, Bente, f. Tromborg, 1966  
 Thulesen, Annette 1965  
 Thyssen, Anne Birgitte Pontoppidan 1969  
 Thystrup, Ole 1966  
 Thøfner, Kaj 1931  
 Thøger, Kristen Søren 1958  
 Thøgersen, Niels 1966  
 Thaarup, Keld 1957  
 Thaarup, Ove Bruno 1946  
 Thaarup, Aage Gjersing 1961  
 Tiemroth, Jørgen Einar 1944  
 Tiensuu, Sigurd Sølvsteen 1948  
 Tinangou, Lene 1965

Toft, Christen 1940  
 Toft-Clausen, Bjarne 1961  
 Toft-Nielsen, Axel 1955  
 Tofteskov, Ellen Margrethe,  
 g. Harboe Andersen, 1963  
 Toldam, Erling 1953½  
 Toldam, Mogens 1949½  
 Toldam, Sven 1947  
 Torstensson, Bodil, g. Valeur, 1963  
 Toustrup, Iben Birgit 1951½  
 Trinskjær, Emil 1943  
 Troest, Jette 1965  
 Trollegaard, Karen, g. Thiesen,  
 1961  
 Trondhjem, Karen, f. Christensen,  
 1961  
 Trondhjem, Knud Erik 1960  
 Truelsen, Henning 1931  
 Truelsen, Ole Illum 1955  
 Tryggedsson, Ole Egon 1956  
 Tvenge, Johs. 1942

## U

Ulnits, J. Em. 1926  
 Ulrich, Susanne 1966  
 Ulstrup, Anders 1966

## V W

Wacherhausen, Sv. Aa. Nielsen  
 1955½  
 Vadsager, Svend Erik Pedersen 1950  
 Valbak, Bente 1967  
 Vange, Lars 1966  
 Varming, Ellen, f. Michaelsen,  
 1954½  
 Vassing, Kirsten, g. Schmidt, 1960  
 Watson, Erik Thomas 1962  
 Vedersø, Otto 1937  
 Weiergang, Hans-Henrik 1948  
 Weis, Hans Henrik 1958  
 Weis, Inger 1964  
 Vejborg, Elin 1969  
 Vejbæk, Jens Karl 1954

Vejby, Inger 1969  
 Vejleskov, Hans 1956½  
 Vejlgård, Leif 1964  
 Vejlgård, Marianne 1964  
 Vejslev, Tonny Sigurd 1950½  
 Verbik, Nanna, f. Feilberg Jørgensen,  
 1969  
 Werborg, Svend-Aage 1927  
 Wester, Else, f. Madsen, 1962  
 Vester, Erik 1958  
 Vestergaard, A. P. 1942  
 Vestergaard, Knud 1950  
 Vestergaard, Villum 1930  
 Westergaard-Hildinge, Otto 1939  
 Whitta-Jørgensen, Poul 1943  
 Wichmann, Erik Vilh. 1957  
 Wielandt, Merete, g. Vinternes,  
 1956½  
 Wiell, Lene, g. Buttenschön, 1966  
 Wienberg, Birthe 1966  
 Wiene, Kirsten Ingrid, g. Eichen,  
 1958  
 Wilcken, Bente, g. Hvidt, 1964  
 Wilcken, Hanne 1955½  
 Wilhjelm-Jørgensen, Annie,  
 g. Engelbrechtsen, 1966  
 Villum Larsen, Hanne, f. Futtrup,  
 1961  
 Vilstrup, Stig 1969  
 Windfeldt, Frederik Holmsted  
 Palludan 1945  
 Windmar, Tom Holger 1957  
 Winkel, Aase Edel, g. Jensen, 1950½  
 Winkler, Mogens Arthur Schoepke  
 1954½  
 Winther, Erling 1962  
 Winther, Inge Nordahl, f. Petersen,  
 1959  
 Winther, Ove Jørgensen 1920  
 Winther, Ulla, f. Grønning-Nielsen,  
 1963  
 Wisbom, Inger, g. Mårup, 1952½  
 Witzel, Børge Christian Hagedorn  
 1948  
 Wiuf, Gunhild, g. Dinesen, 1967

Volder, Bente 1969  
 Wolf-Jürgensen, Vita, g. Helk,  
 1954½  
 Woller, Ellen Karin, g. Andersen,  
 1960  
 Wolter, Niels-Aage 1937  
 Vorsholt, Børge 1932  
 Worsøe, Flemming 1968  
 Værbak, Kirsten, g. Vindegaard,  
 1959  
 Værgmann, Carrit 1940

## Y

Ytting, Ole 1964

## Z

Zaber, Bente 1967  
 Zenner, Lenni 1968  
 Zenner, Paul Erik 1968  
 Zimling, Arne 1941  
 Zintl, Rudolf 1930

## Ø

Øhlschlæger, Eva Birgitte,  
 g. Knudsen, 1951½  
 Ølsted, Otto 1921  
 Øregaard, Thurid 1965  
 Østerbye, Finn Due 1960  
 Østergaard, Sven 1957  
 Østergaard, Thorsten 1954  
 Østergaard, Vagn 1968

## AA A

Aage, Lif, g. Lundkvist 1955½  
 Aagaard, Chr. 1926  
 Aagaard, Henrik Skovsen 1960  
 Aagaard, Knud Christian 1946  
 Aagaard, Niels Skousen 1952  
 Aamand, Helge 1955  
 Aamann, Birgit 1968  
 Aastrup, Kamma, g. Varning,  
 1954½

