



Danskernes Historie Online

Danske Slægtsforskeres Bibliotek

Dette værk er downloadet fra Danskernes Historie Online

Danskernes Historie Online er Danmarks største digitaliseringsprojekt af litteratur inden for emner som personalhistorie, lokalhistorie og slægtsforskning. Biblioteket hører under den almennyttige forening Danske Slægtsforskere. Vi bevarer vores fælles kulturarv, digitaliserer den og stiller den til rådighed for alle interesserede.

Støt Danskernes Historie Online - Bliv sponsor

Som sponsor i biblioteket opnår du en række fordele. Læs mere om fordele og sponsorat her: <https://slaegtsbibliotek.dk/sponsorat>

Ophavsret

Biblioteket indeholder værker både med og uden ophavsret. For værker, som er omfattet af ophavsret, må PDF-filen kun benyttes til personligt brug.

Links

Slægtsforskeres Bibliotek: <https://slaegtsbibliotek.dk>

Danske Slægtsforskere: <https://slaegt.dk>

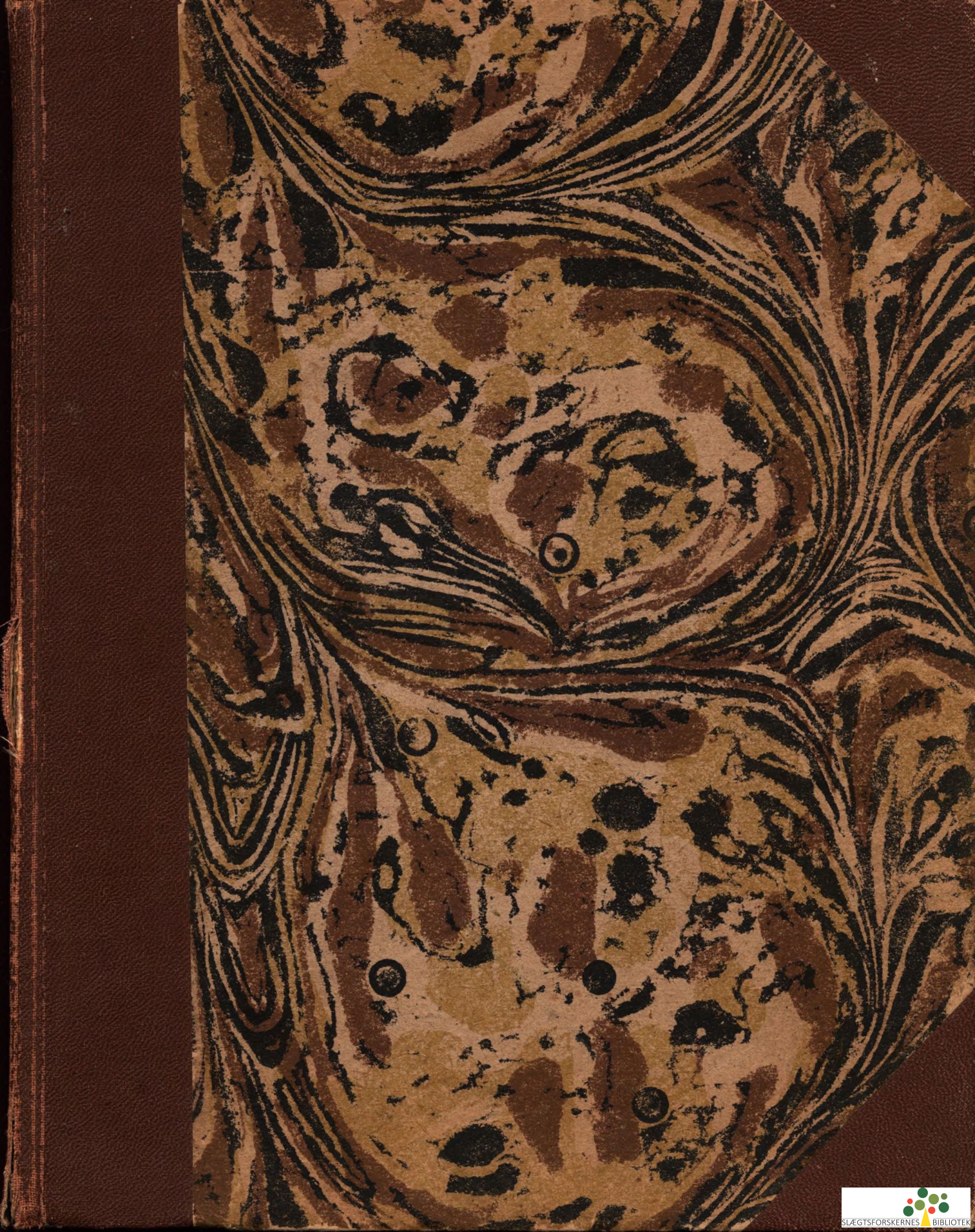

VORT SOGNS HISTORIE
I 100 AAR

VORT SOGNS HISTORIE I 100 AAR

Indledning af

FORFATTEREN *SALOMON J. FRIFELT*

HISTORISK FORLAG
MCML

Indholdsfortegnelse:

Indledning: De gamle, der byggede Sognet	9
Af Forfatteren Salomon Frifelt.	

SKOVBORG HERRED

Flynder Sogn	39
Nees Sogn	53
Møborg Sogn	68
Bøvling Sogn	84
Fabjerg Sogn	101
Resen Sogn	112
Nørlem Sogn	123
Tørring Sogn	133
Heldum Sogn	142
Rom Sogn	146
Nr. Nissum Sogn	155
Lomborg Sogn	169
Gudum Sogn	184
Humlum Sogn	214
Af Fabjerg Sogns Historie	223
ved N. Nielsen, Hollands Fabjerg.	

HJØRM HERRED

Asp Sogn	243
Gørding Sogn	249
Vemb Sogn	254
Bur Sogn	259
Borbjerg Sogn	266
Mejrup Sogn	299
Maabjerg Sogn	325
Naur Sogn	336
Ejsing Sogn (Ginding Herred)	349
Vejrum Sogn	377
Ølby Sogn	388
Fousing Sogn	392
Handbjerg Sogn	400
Sir Sogn	406
Gimsing Sogn	411

VANDFULD HERRED

Vandborg-Ferring Kommune	421
Harboøre-Engbjerg Kommune	435
Fjaltring-Trans Kommune	445
Dybe-Ramme Kommune	454
Hygum-Hove Kommune	477

De gamle, der byggede Sognet

Af SALOMON J. FRIFELT

De gamle Sogneskel.

Det danske Sogn er noget helt for sig selv.

Kun vort Broderland Norge har noget tilsvarende, og dog ud fra norsk Natur og Livskaar væsentligt anderledes.

Hele det danske Land er tavlet ind i et Fletværk af Sogneskel og Herredsgrænser. Det er den danske Folkestamme, der gennem denne særprægede Folkeinddeling fra ældgammel Tid har sat sit Præg paa Landet.

Nordfra indtil Ejderen er Folkeinddelingen dansk med Sogne og Herreder. Syd derfor raader en anden Folkeinddeling svarende til et andet for os fremmed Folks Livsvaner og Behov.

Og i de gamle, danske Provinser, som nu hører til Sverige, er det Inddelingen i Sogne og Herreder, der stærkt virker med til at give Landsdelen sit danske Præg.

Og hvad er saa dette særegne danske Sogn, hvis Skel som et fintmasket Mønster indkredser og tavler hele det danske Folks gamle Stammeomraade?

Kort udtrykt kan det siges: Et Sogn er den Kreds af Bolav, der søger — sogner — til samme Kirke.

Det ligger saaledes nær at opfatte Sognet som en Inddeling samhörig med kristen Tro og Gudsdyrkelse. Men den, som sysler lidt med Stednavne og Stedsagn, gamle Grænser og Veje, vil snart opdage, at Sogneinddelingen maa være langt ældre end Kristendom og Kirkebygning her i Landet. Det synes indlysende, at var det ud fra Kristendommens Behov, Sogneinddelingen blev formet, da tog man ikke og knyttede gamle, hedenske Guders Navne til Kirkesognet: F. Eks. Torsager (1402: Thorsager), Tor-

sted (1330: Thorsteth), Torstrup (1330: Thors-thorp), Tistrup (1330: Tiistorp). Ejheller gav man Sognet Navn efter ældgamle hedenske Helligsteder eller Vi som de to Vium Sogne: Sd. Vium (1330: Wijm", Nr. Vium)1300: Wiim", Viuf ved Kolding (forhen Viguth), Dejbjerg (1330: Døth-bijergh).

Blot disse enkelte Eksempler ud af et stort Navnestof er tilstrækkeligt til at vise, at Kirkesognets Navnegivning og dermed selve Sogneinddelingen rækker tilbage til Kultus og religiøse Forestillinger langt forud for Kristendommen her i vort Land.

Ogsaa forud for den Tid, da Kristkirken blev det samlende Midtpunkt i Sognet, har Bygdens Folk sognet til et eller andet Samlingssted: Helligstedet, hvad nu det var: Vi eller Gudehov, Helligkilde, Lund eller Solbjerg: Svolbjerg i Sdr. Omme, Tirsbjerg i Hoven, Blushøj eller Lyshøj — hvad Navn der nu bruges til Højen, Banken eller Lunden, hvor man stævnede sammen for at dyrke og fejre de Gudomme, hvis Kræfter man dagligt havde for Øje: Solen? — Ilden? — Livets Fylde i Vaar og Sommer? — Ja, hvad ved vi. — Jo, vi ved gennem Sagn, Overlevering, Stednavne og Stedsagn, at disse Gudomme sammen med Helligkilder, Vætter og Helligsten har levet i de gamles Tro og er dyrket paa faste Helligsteder.

Jo vist har Sognefolk sognet sammen, før end Sognekirken blev Samlingsmærke. Og om nogen vil hævde, at Sognets Oprindelse kan ledes tilbage til de Gravhøje, der i Grupper eller Rækker kroner Aaser og Højdedrag i omtrent hvert eneste jydsk Sogn, da

kan vi kun sige: Det er foreløbig en Trossag, fordi vi endnu ikke kan føre fyldige Vidnesbyrd for eller imod en saadan Paastand. Derimod kan vi allerede nu med nogenlunde Sikkerhed hævde, at de Folk, som i Dag virker inden for Sognets Rammer, er ud af samme Stamme og Slægt som de Mænd og Kvinder, hvis gule Benstumper smuldrer i vore Gravhøje. Der er, siden Enkeltgravsfolkets Indvandring i Vestjylland i yngre Stenalder, saa vidt kan ses, ikke Brud eller Spring i Udviklingen, der lader sig tyde som et fremmed Herskerfolks Indfald i Landet. Alt: Arkæologiske Fund, Stednavnestof, Sagn og Sprog, vidner om en jævn fremadskridende Udvikling inden for samme Folkestamme. Og ind i denne Udvikling tegner ogsaa Herreds- og Sogneinddelingen sine Træk, uden at vi med Sikkerhed kan vise hen til Udspringet.

Ved Indgangen til den historiske Tid ligger vort Land fast formet i Sogne og Herreder. Og da den

gamle Tro og de gamle Kultussteder afløstes af Kristkirkerne, søgte Sognets Folk til disse nye Guds-huse, gravlagde deres døde i den viede Jord Kirken saa nær som muligt og knyttede Sagn og Tro til det viede Helligsted.

Spændingen eller Brydningen mellem ny og gammel Tro er nu glemt eller kun antydet i dunkle Sagn: De mange Sagn om Kirkebyggeri, hvor løsgaaende Stude eller Kvier eller andre viede Dyr jages ud i Natten og kommer til at afgøre Pladsen for Kirken. Eller de talrige, vidt spredte Sagn om Bjergfolk, der river ned om Natten, hvad Sognets Folk har rejst af Kirkemuren i Dagens Løb. — Saa fjærn og vag er i Dag den Spænding, som i hin fjærne Tid gjaldt Liv eller Død.

Og i sluttet Kreds om Kampestenskirken laa da Sognet med sine Skel afmærket ved Vandløb, Gravhøje og Ødemarker. — Tænk paa de mange Skelhøje, der findes i vort Land.



Den gamle Sognekirke (Gjellerup Kirke).

Det var den danske Arkæolog *C. J. Thomsen*, der for mere end 100 Aar siden formede Tredelingen af Nordens Oldtid i de tre Tidsafsnit: Stenalder, Bronzealder og Jernalder. Denne Inddeling staar stadig ved Magt, selv om vi nu forstaar at skelne

mellem forskellige Perioder inden for de tre Hovedafsnit.

I hvilken af disse Tidsperioder, Sognet som sluttet Enhed er gledet ind i dansk Kultur og Folkeliv, kan vi endnu kun gætte paa. Vi maa med et Suk



vedgaa vor Uvidenhed ogsaa for Tidsrum, der ligger os langt nærmere. — Hvor meget sikkert og i Enkeltheder fastlagt ved vi vel om Sognets Liv i store Dele af Middelalderen. Og det er endda en Tid, da der i næsten hvert eneste dansk Sogn sker store og skelsættende Hændelser. Først og mest den store Kirkebygningstid, der endnu gir det danske Land sit Præg.

Det er, som en ny Stenalder i disse Aarhundreder gaar hen over vort Land. Markens og Skovens store Graasten samles og kløves ud i banede Granitkvadre og stables op i romanske Kirkemure. Fremmede eller Sognets hjemlige Bondekunstnere mejsler Dørbuur, Vinduesoverligger og Prydelser ud af den haarde Kampesten og skaber inden for den romanske Stil en hjemlig og særpræget Kunstform.

Det er en saa imponerende Kraftudfoldelse, der sker i de danske Sogne gennem Kirkebygningstidens ca. halvandet til to Hundrede Aar, saa vi i Dag næsten staa forforstaaende overfor dette Størværk.

Lad os i Dag prøve at forestille os, at omtrent hvert Sogn i vort Land gennem tre, fire Slægtled ved eget Arbejde og egne Midler, uden Statsstøtte eller teknisk Hjælp ude fra, rejste sin egen romanske Kirkebygning af hugne Granitkvadre, kløvet ud af Sten, som er gravet op af Sognets Jord!

Ugørligt! vil de fleste mene. Ja, men det er dog gjort! Som fuldgyldigt Vidnesbyrd herom ligger nu 730 Kirker rundt om i Jyllands Sogne.

Og prøver vi at tænke Sagen igennem, da dæmrer det for os, hvilket Kæmpeværk her er udført af de faatallige og spredte Bolavs Folk i det gamle Middelaldersog, at Sognefolkene med deres plumpe Redskaber og primitive Hjælpemidler har magtet at rejse alle disse Kirkehuse, der ligesom Stenaldertidens Dysser og Jættestuer synes bygget for Evigheden.

Hver især kan blot en Dag ved Lejlighed prøve at kikke lidt paa sin egen Sognekirkes Mur og tælle efter, hvor mange Granitkvadre der er i et enkelt af Murens Skifter og maaske regne efter, hvor mange det bliver i en enkelt Mur. — Omkring 1500 Stenblokke i hver enkelt Kirke!

Og hvad har saa krævet den største Indsats af Arbejde og Offervilje, enten ud af egne Kampesten at kløve de mange Blokke, der lidt efter lidt højnede Kirkemuren, eller ogsaa paa Smaaskuder fragte den rhinske Tufsten helt nede fra Andernach nær Køl, n

langs Floden, over Havet og op ad vestjydske Fjorde og Aaløb frem til Kirkernes Byggepladser. 60 af Vestjyllands største og smukkeste Kirker nær Fjorde eller Aaløb er nemlig helt eller delvist bygget af den rhinske Tuf.

Det er en saa storslaaet Indsats af Arbejde og Offervilje, Byggesnille og primær Kunstudfoldelse, som intet andet Tidsafsnit i det danske Folks Historie har Magen til: Næppe et Sogn i Landet, som ikke har givet sin Indsats i Kirkebygningens Stenalder.

Og saa ved vi dog intet om Enkelthederne i dette storslaaede Byggearbejde ud over, hvad selve de gamle Kirkebygninger kan fortælle os. Ingen skriftlige Optegnelser, Klosterkrøniker eller Kongebreve nævner os Aarstal for Kirkebygningstiden eller Navne paa Bygmestre. Ikke en Linje er overleveret os om denne Stordaad og dette mærkelige Tidsafsnit i vort Folks Historie. Vi ser kun det, der er sket!

Kun een eneste af disse mange Hundrede Granitkirker melder selv, hvornaar den er rejst. Det er Gjellerup Kirke ved Herning. Derfor har denne Kirke en saa enestaaende Værdi ved den Mulighed, den gir for en tilnærmedesvis Datering af Egnens øvrige Kirker.

Paa Gjellerup Kirkes nu tilmurede Syddørs Overligger staa indhugget en Indskrift paa Latin, som i Oversættelse lyder:

Aaret 1140 efter Herrens Byrd er dette Hus grundlagt her til Guds Ære."

Gjellerup Kirke er saaledes Landets eneste Sognekirke, som med Aars Nævnelser har kunnet fejre sin 800 Aars Rejsningsdag. Men lignende Alder har mangfoldige andre af Danmarks romanske Kirker. Og mange er endnu ældre. Det vil altsaa sige, at i de fleste af Danmarks Sogne har Folk gennem 7—8—900 Aar sognet til den Kirke, der gennem Slægternes Glæde og Sorg har været Midtpunkt og Samlingstegn for Sognets Liv.

*Ældefuret, graastestyngel,
Sylden dybt i Oldtids Tro,
Svalekredset, stormomslynget
Vartegn over Sognets Bo.*

*Her de fandt det store Møde
mellem Tid og Evighed,
Slægt bag Slægt, der stred og døde,
sank i Muld i Kirkefred.*



*Graastenshus, der signer, samler
dem i Strid og dem i Støv,
mod dit Læ de trætte famler
til en Seng bag Ler og Løv.*

*Seng ved Seng med Græstørvisider
under Svøb af Sol og Regn —
Rastløs rinder Blæst og Tider —
Fast staar Sognets Samlingstegn!*

Og rundt om den gamle Kampestenkirke ligger de i Klynger og Lag, eet med den viede Jord, alle de gamle Slægter, der har virket og stridt og hver især givet deres lille Indsats til Fremgang og bedre Kaar for de, der kom efter.

Den folkerigeste Boplads er ikke Stationsbyen i Dag, hvor der leves og virkes. Men Sognets tættest befolkede Boplads er de dødes omkring Kirken, hvor de nu hviler, de gamle Slægter, der gennem de sidste 8—900 Aar har været med til at bygge Sognet.

Ad Hovvej og Møllevej.

Kampestenkirken — tit rejst paa et ældgammelt Helligsted — blev gennem de mange Hundrede Aar Sognets Mærketegn og Samlingssted — Formidleren mellem Liv og Død med Evighedens Manen eller Trøst.

Men ogsaa Hverdagens Stræb for dagligt Brød rejste sine Mærketegn omkring i Sognene.

Naar man færdes ude i de faa Hederester, som endnu er igen i de midt- og vestjydske Sogne, støder man jævnligt paa dybe Render og Furer, som trækkes hen gennem Lyngsværen, tit skjult af Lyngen, saa man ikke ser dem, før man snubler og jager Næsen ned i Lyngen: Hovsa! Det er nok igen de gamle Vejspor fra Metusalems Tid!

To Mænd fra Hedehusene i Ølgod, Mads og Jep, kom en sen Aften kørende fra Borris Marked med mange Handeler og flere Lidkøb. Nede paa Paabøl Hede holdt Jep Hestene an. „Trrr — Holdt!“

„Hwa er nu løs?“ hikkede Mads — han laa i Bunden af Vognen.

„Jow, her gaar lige akkurat 99 Vejje, og hwa for en jen af dem skal vi no mej?“

„Naa-aa,“ mente Mads, „her er da allerhywest en hal Hunder.“

Men Jep blev ved sit: „99 Veje over Paabøl Hede;“ Det slog de saa til Væds om og satte en Flaske Brændevin i Vove. Men da det ikke var godt at tælle Vejspor ved Nattetid, lod de Hestene raade for, hvilket Spor der var bedst at følge, og kom ogsaa godt nok hjem. Næste Dag gik de saa ned paa Paabøl Hede og talte de gamle Vejspor, der i et bredt Bælte Nord—Syd furer Heden her. Der var 101 Spor. — Ja, saadan fortælles der!

Bliver Lyngen brændt af, saa Fladen ligger nøgen som en skorpet Hud, da ser man, hvorledes disse gamle Vejspor skærer sig hen gennem Lyngsværen ud mod alle Verdens Hjørner. Nogle viser kun et enkelt Hjulspor, andre tre, fire sideløbende Spor. Og igen andre Spor er dybt slidte Hulveje, der vidner om Færdsel og Slid gennem lange Tider. Og det sker, man støder paa brede Vejbælter: Spor ved Siden af Spor i Snesevis.

Tilsyneladende uden Maal eller Med hules og krydses disse gamle Vejspor. — Ja, de maa ha kørt mærkeligt omkring, de gamle, med deres Stude-spænd! Hvad mon de har været paa Farten efter?

Een Gang slidt ned i Lyngsværen og igen tilgroet staar disse Furer næsten uændret Hundredaar efter Hundredaar, indtil Ploven sletter dem ud. Disse gamle Vejspor er som en ordløs Hilsen fra den Fortidsslægt, som engang har færdedes her og slidt disse Spor dybe. Og den kyndige kan trods det tilsyneladende tilfældige i Vejsporenes Kryds og tværs dog tyde et og andet om Retning og Maal.

De brede Vejbælter med Snesevis af Spor i Nord—Syd er Resterne af de store Udfærdsveje Sønder ud.

Andre ogsaa ret brede Vejstrøg paa tværs af Landet peger ud mod Kystens Udskibningssteder og Fiskepladser. Andre mere enkeltvise Spor peger ligest muligt ind mod Sognekirken. Det er Kirkevejene for Sognets yderste Bolav ind mod Egvad, Aadum, Dejbjerg eller en anden Sognekirke.

Andre Steder igen finder man Vejbælter paa tværs af alle andre Spor. Hverken Udfærdsveje eller Kystveje og dog tydeligt nok Slægtleds Slid gennem Aarhundreder. — Kanske kan en af Sognets ældste nævne et Navn, der gir Tydning: Æ Hovvej.

Hovvejen! Saa véd vi, Vejen maa føre hen til Egens gamle Herregaard, der kanske i Dag er almindelig Bondegaard, hvor kun gamle Voldrester, Sagn



og Overlevering og gulnede Dokumenter fortæller om Fortidens Storhed.

Der ligger Rester af mange gamle Hovveje op gennem Jylland.

„Gaarden“ — Herregaarden — blev for mangfoldige Sogne Samlingstegnet paa godt og ondt. Ikke som Kirken, der midtsamlede det enkelte Sogn. „Gaarden“, derimod virkede til Samling paa tværs af Sogneskel. Herregaardene ejede som Regel Fæstegods med Hoveripligt i forskellige Sogne. Derfor blev Hovvejen tit slidt langvejs og af forskellige Bolav og Sognefolk.

Det er med meget blandede Følelser, de gamle Slægter har slidt disse Hovveje. Det tvungne Hoveri var selvsagt ikke højt anskrevet af de, der maatte forsømme eget Arbejde for at røgte Herremandens.

Hovarbejdet er i sin Tid indført som en Slags socialøkonomisk Foranstaltning til Fordel for begge Parter: Bonden, der enten tvungen af Skat og Skyld eller frivillig for at bjærge en Fordel gik ind til Fæstebondens Kaar, slap for Ledingspligt og Skatteskyld til Kronen mod at yde Landgilde og visse fastsatte Arbejdsdage til Godset.

Og for Herremanden gav Ordningen den Fordel, at han fik billig og konstant Arbejdskraft til at drive sine vidtstrakte Marker. For Kronen (Staten) blev det lettere og mere overkommeligt at inddrive Skatter og Ledingsydelse, ligesom det ogsaa havde visse Fordele at samle Arbejdsydelse og Produktion af Udenrigshandelens toldgivende Varer (Studefedningen) paa færre og større Gaarde end spredt ud i Landets Bondebrug.

Hvorledes Hoveriet, der saaledes i sit Udspring nærmest er en naturlig Ydelse som Vederlag for visse Fordele, gennem Hundredaarene udviklede sig til en tyngende og vilkaarlig, næsten utaaelig Byrde for Fæstebønderne, skal ikke her udredes. Vi holder os blot til, hvad gamle Hoveriprotokoller og Forordninger kan melde. — Ja, og saa hvad de mange Hovvejes dybt slidte Spor kan fortælle om Slægtens tvungne Færd til og fra „Gaarden“.

Men det vil gi os et falskt Billede af Fæstebøndernes Kaar, om vi udelukkende opfatter Hoveriarbejdet som Tvang og Slaveri. Selvfølgelig: Ingen Form for Skat eller Skyld er elsket! Den Mand, som maatte forsømme egen Avl for at bjærge Herremandens, sled sjældent med Glæde Hovvejens Spor,

selv om Hovarbejdet havde Fællesskabets og Samstævnets mange Fordele: Paa Hovmarken kunde man mødes med Kendinge baade fra eget Bolav og fra andre Sogne, spørge nyt og kanske slumpe til at lave en Handel. Og hvad nyt, der kom frem inden for Bondebruget, fandt over Hovmarken lettest Vej ud til Sognets Bolav.

Og for de unge var Hovarbejdet paa Gaarden ofte en kærkommen Afveksling i et træls og graat Hverdagsløb. Mødet med andre unge fra fremmede Sogne og Bolav gav Spænding og Tidkort til Arbejdet, virkede ogsaa tit Kappestrid, hvor det gjaldt om at hævde sig som den bedste. Og blev i hin Tid en sjælden Gang knyttet Baand og fundet Giftermaal ud over Sogneskellet, da var det som oftest Hovmarkens Skyld.

Men trods alt: Hovarbejdet var en Form for Tvang selv der, hvor Forholdet mellem Godsejer og Fæstebønder var det bedste. Og Tvang var altid for Jyden som en gnavende Sømspids i en Skosaal.

Naar Pigerne fra Hanning og Bølling tidligt om Morgenen gik til Hov paa Lundenæs for at rive Hø, da var de kry, bar Riverne højt og trallede:

„Vi skal til Hov! Vi skal til Hov! Vi skal til Hov i Daw!“

Men naar de sent om Aftenen udasede vendte hjem, havde Melodinten faaet en anden Lyd. Nu slæbte Riverne efter dem, og Pigerne sang ikke, men skældte:

„Gid Rakkeren havde det forbandede Hov!“

Til Herregaarden Lundenæs var der i gammel Tid meget stor Høslæt langs Skjern Aa, og følgelig krævedes af Godsets Fæstebønder meget Hovarbejde i Høslættiden. Man sae, at naar Folk i Stauning, Skjern og Bølling Sogne i gamle Dage fæstede Piger, sørgede de altid for at leje de fedeste og tungeste Piger. — Jo, for de var bedst til at træde Høet ned! Og det Hø, man ude paa de bløde Enge havde Held til at træde ned i den sumpede Bund, var man da fri for at slæbe hjem til Lundenæs!

Fra Hoveritiden paa Nørholm ved Varde kendtes det samme paa en anden Maade: En gammel Kone fortalte, hvad hun som Barn havde hørt fortælle af andre:

Naar Bønderne i Høslættiden var til Hov paa Nørholm, da var den jo den grommest (mest ansete), som, naar Ladefogden vendte Ryggen til, turde

smide de største Bornfull Hø i Aaen — for det var man jo fri for at køre hjem!

De, der hjemme nøjsomt og omhyggeligt rev hvert Straa med, satte her en Ære i at kaste mest muligt i Aaen! — Det er Forskellen paa Hovarbejde og eget Arbejde tegnet i et enkelt lille Træk.

Traf man paa Hovmarken Kendinge, saa mødtes man ogsaa her med udensogns Folk med andre Skikke og nu og da med fremmed Tonefald i Maalet, som man nøje mærkede sig og havde Moro af at efterabe, naar man kom hjem. Og om de udensogns Folk, man traf paa Hovmarken, lavede man nu og da en Remse sig selv til stor Fornøjelse, men ikke let for os andre at hitte Mening i — om en Mening nogensinde har været der.

*„Snejbjerre Skraddel aa Tjørring Addel,
Vildbjerre Vremler aa Timring Tremler,
Gullestrup Krakler aa Hanning Stakler,
Rind Rakker aa Arnborre Grødlyww,
Skarrild Pølse aa Assing Staalstaang,
Felding Foorhøwder aa Brande Gjæs,
Ejstrup Hugorm aa Tyregod Pandekager
aa Sunds Skalleslugere!“*

Denne Remse synes lavet paa Hovmarken ved Heringholm eller Sindinggaard.

Langt ude mod Vest ligger Lønborggaard med 1 Td. Land Eng til hver Dag i Aaret. Det meste Hovarbejde var her ligesom paa Lundenæs Høbjærgning. Folk fra mange Bolav og Sogne stævnede i Høslætten sammen her paa de brede Skjerna-Enge.

Det gav baade Samlag og Modstilling. Og for at særtægne, ærte eller spotte de forskellige Sognes Folk, trallede Ungdommen — saaledes som vi nu kan lytte os til i de gamle, drillende Byremser:

*Mølgaard Swanser, Styg Danser,
Ferbæk Trommeslaar, Vostrup Herrer,
Lawstrup Smærer,
Lønborg Lyww, Bøll Tyww, Kjæfning Klækrotter,
Tarm Flynderhoveder!“*

Kanske var det paa samme Hovmark, der imedes:

„Aadum Forhaand, Egvad Braand, Skjærn Fruer,
Dejbjerg Duer, Stawning Grødlyww (man sæe, de fik Grød 21 Gange om Ugen!) Velling Tørretyww!“

— Jo, af gode Naboer skal man høre Sandheden:
* „Aak Herregud endda! Du er lisaa hvid i di Fjæs

som Skjærn Kirke — og den er endda kalket med swaat! —

... Jo vist: Træls Vej gør surt Sind. Men let Hjerter gør kort Vej. ... Mon ikke de mange Hovveje, hvis Rester vi endnu kan finde, har været baade lange og trælse for de Slægter, der sled dem dybe. — —

Men der er ogsaa andre Veje, som sledes mere villigt og med lettere Sind.

Nede i en Lavning med Vandløb og Dam ligger den gamle Vandmølle. Og rundt fra alle Sider samles Vejspor her som Eger i et Hjulnav. Møllen har haft sin Plads her gennem adskillige Hundrede Aar. Mange af de gamle Vandmøller stammer fra tidligste Middelalder. Og endnu tør man ikke med Sikkerhed sige, om Vandhjulet er indført her til Landet af Munkene eller har været kendt før.

Men mange af de gamle Mølleveje er saaledes endnu ældre end Hovvejene. Og Møllevejen sled man ulige mere villig, for selv om den kunde være lang og træls, saa kørte man her sit Studespænd i eget Ærinde. Og kunde Ventetiden i Møllen end trække ud, kanske i Dagevis, naar der var for lidt Vand til Søgningen — inde i Møllerens Gæstestue var dog altid en Taar Øl og en Dram at bjærge og god Tidkort ved at snakke med Møllægæster fra andre Bolav og spørge Nyt baade fra eget og fra fremmede Sogne.

Her er man ikke som paa Hovmarken med mange i Samling oplagt til at ærte og drille med lange Byremser. Falder Snakken paa andre Sognefolk og deres Vilkaar, bliver det mere en kort og saglig Vurdering:

I Sønder Omm er de gromm (udmærkede). I Hown er de bown (selvfølende). Men i Grindsted og Green er ett ret møj o fortjenn.

*I Ørre, der behøwer de ett o sørre.
De Folk i Tved, de løwer a Sved.
Een ska ta det nap o nyww,
om een vil i Haderup blyww.*

Strellufsognere ka man altid kende. — Saa-aa? — Jo, de er næsten altid rundryggede. — Nej se da, hvor ka det være? — Jo, for det de sidder op i Sengen og sover. — Sidder op i Sengen? — Ja, for de har Tegnebogen under Hovedpudden! —

I Lønborg, der lever de af Hø! Og i Stauning er Maanen djer bedste Sol —

Ja, og naar Las fra Lynn kjør til Waarr, saa har





han fuld Las hen og Las fuld hjem — — —

Mølleren fik sit Vederlag for Malingen ved at tolde af Kornet. Og da Mølleren næsten altid var Egnens mest velhavende Mand, skumlede Folk ofte over, at han toldede for haardt, eller at hans Toldkop var lovlig stor. Og Folkeskæmten lader Mølleren sukke:

„Nej, nu om Dage er der ikke stort ved Mølleri-
et, men den Gang, Folk var glade, bare de fik Sæk-
ken hjem igen fra Mølle, da var det en god Haand-
tering at være Møller!

„Haa-aa! — snøfter Folkevittigheden bidsk —
Ved I, hvad Mølleren er for en Karl. Jo, hvis man
tar en Tyv, en Prokurator og en Møller og putter
dem sammen i en stor Sæk og ryster dem godt, saa
er det altid en Tyv, der først kravler ud af Sækken,
naar man lukker op! —

Jo, for det ved man da: paa Mølleren er der kun
eet ærligt Lem, og det er hans Tommeltot — Jo, for
den sidder ned i Toldkoppen og tar Plads op for
Kornet, naar han tolder!

Naa, selv om Folk skumlede lidt, og Folkevittig-
heden sagde drøje Skæmt, saa var den gamle Vand-
mølle — og siden i Tiden Vindmøllerne — gennem
Aarhundreder et af Egnens Samlingssteder, og Møl-
leren en af Sognets mægtigste og mest velhavende
Mænd, der baade her og der førte an i Udviklingen.

Alle de, der med Slægtshistorie for Øje gransker
de gamle Kirkebøger, undgaar ikke at lægge Mærke
til, at naar Møllerne holder Barnedaab, da er det
Sognets bedste Mænd, der staa Faddere, eller det er
Møllere fra fremmede Sogne. tit er det selve Præste-
madammen og da allermindst Degnekonen, der bær-
rer Barnet.

Jo, jo, Mølleren og hans Slægt tegner sine Træk i
det gamle Sogn, og dem kommer man ikke udenom,
naar Sognets Historie og Opbygning skal skildres.

Præstens Køer og Degnens Faar

„En Kjærk aa en Møll sætter Præg o en Egn.

Det samm kan vi sejj om en Præst aa en Dejn.“

siger Søren Noe Nygaard i Indledningen til sin
jydske Digtsamling: „Præst aa Dejn“.

Møllen og Kirken blev Sognets Samlingstegn —
Mærketegnene for det daglige Brød og det himmel-
ske. Præsten var i sort, Mølleren hvid. Men den hvide
Farve her blev af ingen opfattet som Tegn for

Uskyld, dertil var Mølleren Toldkop for ilde an-
skrevet!

Præstens sorte Antræk derimod virkede ærværdigt
og øgede Respekten for hans Kald og det dulgte Gys
for den sorte Skole, han sagdes at ha Kendskab til.

Mølleren var en Bonde som sine Fæller. Og den
Myndighed han havde inden for Sogn og Lav, fik
han kun i Kraft af sit Vandhjul, sin Toldkop og sine
sammensparede Dalere.

Præsten derimod, selv om han i sin Tid var Bonde
og røgtede en Bondes Arbejde, stod som Formidler
mellem denne Verden og den kommende — som
Dørvagt ind til Evigheden — derfor fik han sin
Særstilling i Sognet. Han kunde være Menighedens
Hyrde — Vorfar — eller Sognets Foregangsmand
med Brak og Sædskiye — Han hørte dog sammen
med Sognets Kirke og gjorde sit til, om det gamle
Kirkehus følte skjærmende eller truende, løftende
eller tyngende.

Og naar Præsten jordede Sognets døde og krist-
nede den nye Slægt, da virkede han med i Fornyel-
sen og byggede videre paa Sognet.

I hvert et Sogn i Danmark kan findes en Linje
fra Kirke og Præstegaard og ind i Sognets Liv og
Udvikling. Mere eller mindre tydeligt til de forskel-
lige Tider, men dog altid mærkbart.

Almindeligvis tales der med en vis Ringeagt om
Rationalismens Præster. Og sandt er det, at deres Te-
ologi var flad og jordbunden, og deres Forkyndelse
virkede næppe, at Sjælene „af By over Stjerne-
ne for“.

Men i deres Tid gav Præstegaardens Bygmark
kanske flere Fold end selv Mølleren. Og Præstens
røde Køer var tit Sognets bedste. Ogsaa det satte sine
Spør. Sidenhen kom nye Retninger og nye Mænd
med Vækkelse, Sang og Vennemøder og stor Glæde
til de, der lod Sindet fylde deraf.

Og blandt Sognets Gaarde laa Præstegaarden, en
af de bedste og kredset ind af Aarhundreders hæv-
d-vundne Respekt. Kanske var dens Agre mere vel-
dyrkede end Naboens — kanske ringere. — Der var
de Præster, der var kloge paa Himlen, men Taaber i
en Plovfure.

Præstegaarden var til enhver Tid noget for sig:
Herfra sivede nye Tanker og nye Strømninger ud i
Sognet. Her havde Lærdom og boglig Dannelse til
Huse. Og den Dag Præstegaarden med Traditioner,
Have og gamle Lindetræer kendes for uhaandterlig

for en nyere Tids Teologer og afløses af en Funktionærbolig i Villastil, da mister Sognet et af sine gamle Kultur- og Mærketegn og føles fattigere derved. —

Gammel Præstegaardskultur er en Dannelsesform for sig, oftest i Modstilling til Almuekulturen, aldrig i Ening med denne.

Den jævne, jordgraa Almuekultur, der var Sognets — Folkets — egen, synede graa og farveløs og fastlagt som selve Aarets Kreds. Men den var vokset af Sognets Jord og lagt i Leje gennem mere end tusinde Aar, derfra dens Styrke af Ælde og Arv.

Og Præstekulturen mægtede aldrig den graa Almuekultur, selv om denne var underlegen i alt, hvad angik Lærdom og Latin og Laan ude fra.

Folkets, Sognets, Kultur — som Intelligensen knapt gad regne for en Kulturform — kunde spejle eller vrænge ad det fremmede, men lod sig ikke af hverken Teologi eller Politik rukke ud af sit tusindaarige Leje, det Kunststykke magtedes først af Teknikken.

Var Præstegaarden og dens Kultur nærmest som en enlig Ø i Sognets Liv, saa blev Præstegaardshaven — som i sin Tid Klosterhaverne — det bedste Bindeled ud til Sognets Hjem. Fra den fandt Plantetrang, Stiklinger og Podekviste Vej ud i Sognet. Og den Præst, der plantede mere, end han prækede, var maaske den, som satte de dybeste Spor —

Præstegaardens Stilling ind i Sognets Tilværelse er søgt tegnet paa en Sten i Ølgod Præstegaardshave:

*„Fra Alders Tid et hegnet Bo
for Ølgod Sognepræster.
Med Bøn og Bog, i Tviivl og Tro,
de tjente deres Mester.
Og Slægter svandt. Og Slægter kom.
Og Sognet laa i Kreds herom
som Kirkegaard om Kirken.,,*

Præstens Samhør med Kirke og Sogn er vel nok noget nær lige saa gammel som Kirken. Senere i Tiden kom Degnen til. Han mærkes mindre, men bruges mere, for han kommer ikke ude fra med fremmed Skik og megen Lærdom. Han regnes for een af Sognets egne, selv om kanske hans Maal røber, han er fra en anden Egn.

Og naar Degnen faar sin faste Plads i Sognet og er med til at præge dens Udvikling, da er det uden Præstens Rygstød af Hartkorn og røde Køer. Kan-

ske kan Degnelodden kun føde et Par Faar og en enlig Ko! Saadan set naar Degnen ikke engang op i Rangen som Boelsmand. Men Degnens Faar finder altid Græs — Giver Degnelodden for lidt, gaar hans Dyr med i Byens Fællesdrift. For Degnen hørte med til Fællesskabet, der hvor Præsten stod udenfor eller ovenover.

Degnens Kald var at tjene baade Præst og Menighed som et Bindeled mellem Kirkens Højtid og Sognets Dagligdag og at lade Børnene anamme en god kristelig Oplæring. Var hans Stilling end tjenende, og hans Hartkorn kun til Faarehold, stod han alligevel stærk blandt de Sognefolk, som han fulgte gennem Sogn og Fest, lige fra han sang for til Barselgildet, læste over Borde ved Brylluppet, til han sang den døde ud og prentede hans Ligvers.

Det var Skolelovene af 1814, der gjorde Degnen til Lærer og Skolen til et nyt Samlingssted i Sognet. Og hvad Degnen som Folkelærer og Foregangsmand gennem de sidste hundrede Aar har virket til Sognets Udvikling og Fremgang, kan ikke i Hast gøres op.

Maaske har ingen Enkeltmand i saa kort et Aaremaal evnet at udvikle Sognets Opbygning saa gennemgribende som netop den vaagne og nidkære Degn fra Midten af 1800 Tallet og op til efter Aarhundredeskiftet.

Det var jo ikke blot inden for Skolerne, at nye Undervisningsmaader brød frem sammen med Frihedsrøret, det levende Ord og det grundtvigske Livssyn. Men der er i de to Menneskealdre omkring Aarhundredskiftet 1900 saa meget, der skal formes og bygges op som nyt: Nye Drifts- og Arbejdsmaader, nyt Fællesskab baade folkeligt, fagligt og økonomisk, ny Samfærdsel med de nye Stationsbyer. — Og i alt det er Degnen med som een af de forreste.

Der udgik i disse Slægtled fra de danske Seminarier — og ikke mindst da fra Gedved — et Kuld af unge Lærere, som med Mod og Ildhu gik ind til deres Gerning i Skole, Kirke og Sogn. De var ikke blot som Lærere med til at forme den nye Slægts Livssyn. Men mangfoldige af disse Degne var ogsaa som Fakkeltærere med i Fortroppen, der skabte Udvikling og Fremgang for det enkelte Sogn, som for hele det danske Samfund. Der var i disse Aar saa meget, som var i Nybrud og krævede Indsats af Tro og Virkestrang: Afholdssag og Plantning, Gym-

nastik og Skyttesag, Folkeoplysning gennem Foreninger og Biblioteker, Andelsvirksomheder, der ikke blot betød en økonomisk eller faglig Sammenslutning for Selvhævdelse, men en Ide om Fællesskab. — Der var nok, som trængte sig paa og krævede sin Mand.

Og hvert eneste Sogn i vort Land staar i Dag i Takskyld til een eller flere af sine Degne og Folkeskolelærere, der hver paa sit særlige Omraade var med til at føre Sognets Udvikling frem.

Vi kan i Flæng nævne:

Lærer K. Kristensen, Hoven, der gennem sit Seminarium for Vinterlærerinder var med til at præge den vestjydske Skoleform gennem Slægtled. — P. J. Nielsen, Darum, der som mange af sine Fæller gik ind for Andelssagen. — K. Jensen, Strelluf, hvis Sangbog sammen med Morten Eskesens Sangbog banede Vejen for Højskolesangbogen. — P. Helt Haahr i Tistrup, der lærte sine Sognefolk at synge. — Lærerne K. Balle, Sdr. Omme og J. Waaben, Faarup, der ligesom mange andre Lærere var virksom i Arbejdet for Landbo- og Husmandsforeninger. — Trøstrup fra Thorsted, som grundlagde Herning Museum. — Lærer Sand, hvis Minde nu staar i det smukke Anlæg ved Vemb.

Hvert Sogn har sine Navne, som Efterslægten nu nævner med Anerkendelse og Tak.

Muligvis er senere Kuld af Lærere stivere i boglig Viden og teoretisk Pædagogik. Men den Mand, der ikke længere er Degn, men kun Lærer, har indsnævet sin Virkeplads og sine Muligheder for at sætte Spor i sin Kreds, saaledes som de gamle gjorde det.

Den, som her skriver, formede engang nogle Vers til sin egen Barndoms Lærer. Disse Vers kan gælde mangfoldige andre Degne og Lærere rundt i Danmarks Sogne:

Deignens Dag.

*En straatækket Skole med Mønnig af Mos
og Asketræs-Sus bag sin Gavl . . .*

*En Stue lidt sværet af Kakkellovnsos,
med Sydsol i Rudernes Tavl . . .*

*For mange et Minde om Barndommens Leg
og Møje med Lektier og Skrift.*

For Degnen langt mer:

Det Hjem, han fik kær,

hans Livskald og Manddoms Bedrift!

*Her satte han Bo med sin elskte den Gang,
da Modet var lyst som et Digt!
Og Dagen og Skolen blev festlig af Sang,
for Livet var gavmildt og rigt.
Og Børnene lytted, naar Degnen tog fat
og aabned dem Fortidens Dør
til David med Kæp
og Uffe med Skræp
og alle de Helte fra før.*

*Da blev som et Tempel det straatækte Hus,
og Ordet fik Vinger og bar,
saa Børnene aned det vældige Sus
af Tider og Slægter, der var.
I Barnesind spired de Timer som Sæd,
der vokser til Fremtidens Drift.
Ad Aare engang
vil Saga og Sang
omskabes til Liv og Bedrift.*

*saa virked han trofast, som Kaldsbrevet bød,
i Skole og Kirke som Degn.
Han prentede Navne ved Fødsel og Død
og hvem, der stod Brud paa hans Egn . . .
Og Aarene skifted. Og Dagen sled,
mens Slægterne hasted forbi . . .
Blev Hverdagen graa,
og Feststunder faa,
gød Sangen dog Solglimt deri.*

*Hvem fik vel som Gave en skønnere Pligt
end Degnen, der nytter sin Dag
og planter i Børnenes Sind som et Digt
Korsmærket i Danskernes Flag.
At leve som danske og virke med Flid
er Maalet for Skole og Degn.
Og glemmes hans Ord,
de sætter dog Spor
de former en Slægt og en Egn.*

*Hver Mand fik sit Virke, og hver Dag sit Krav
. . . Og stakket er Livsdagens Frist . . .
For Sejre, der vindes, blir Haab lagt i Grav,
alt Vaarløv vil graane til sidst,
Men den, som kan røgte sit Kald med et Smil
og tjene sin Mester i Tro,
for ham gror der Løv
af Skuffelsers Støv,
nyt Foraar bag Regnbuebro.*





Fra Studespænd til Traktor.

Sognets Bondebrug og Almuens Tilværelsesformer laa indtil op mod 1820 i sit faste aartusindegamle Leje.

I Østdanmark med det stærkt udviklede Fælleskab og den gennemførte Fællesdrift var Landsbyen et lille afgrænset Samfund, hvor man helt igennem var selvhjulpen.



I Vest- og Midtjylland derimod med kun ringe udviklet Fællesdrift var omtrent hvert Bosted en sluttet Enhed, en lille Verdens for sig, hvor man mest muligt var indstillet paa at klare sig selv.

Leveform og Arbejdsmaader var næppe undergaaet større Ændringer fra Middelalderen og til op mod Nytiden. Og meget i Livsformer og Væremaade rakte sikkert tilbage til Oldtiden. Arbejdsredskaberne var gennem Aarhundreder delvis de samme: Tunge, klodsede Træskovle og Trægrebe. Et Oldtidsredskab som Kornseglen blev brugt ved Siden af Leen til omkring 1830. Og Middelalderploven med Træ-Muldplade, der sine Steder i Vest- og Midtjylland var i Brug til op mod 1864, var ikke stort mere fuldkommen end Oldtidsredskaberne.

Med disse plumpe, primitive Redskaber magtede Datidens Bønder hverken den stive Lerjord eller den sammengroede Lyngbund. Avlen var under gun-

stige Forhold kun lille efter Nutids Forhold. Og satte det ind med Tørkesommer, blev der Misvækst. Og hvad et Misvækstaar den Gang betød, savner Nutidsmennesker alle Forudsætninger for at forstaa.

Slog Brødkornet fejl, og der ikke var noget at købe i nærmeste Omegn, da var der ingen anden Udvej end at drøje den Smule Rug, man havde, med Avner og Ukrudtsfrø. Ja, man ved de Steder i Jyl-

lands Hedeegne, hvor man omkring 1820—30 i slige Misvækstaar blandede Brødrugen op med Lyngbrum (de visne Blomster og Blade af Lyngen). Det var et skrappt Stykke Brød at faa ned; men det var dog bedre end intet. Og man trøstede sig med, at det skrubbede Tarmene godt rene!

Dette oldtidsprægede Bondesamfund, som Landsbyen og Sognet den Gang var, rokkedes vel en Smule i sit Leje ved Bondereformerne og Udskiftningen omkring 1800. Mest dog i Østdanmark, hvor Udskiftningen og begyndende Udflytning slog Fællesdriften i Skaar.

Denne Overgangstids Vanskeligheder mærkedes mindst i Vest- og Midtjylland, hvor i de fleste Forhold Enkeltdriftens sunde Lov raadede: Hver Mand klarer sig selv! — I et eller andet Hede hjem ordspogsformet næsten som et Skriftsted: Næst Gud er det bedst at stole paa sig selv!

Den tvungne Udskiftning affandt man sig mange Steder med paa den Maade, at man lod Kommissioner og Landmaalere skifte ud og tegne Kort; men ellers holdt man sig til det gamle og hævdvundne, saa vidt man fandt det praktisk. Og ved Handel og Mageskifte gled saa Udskiftningen sin naturlige Gang.

De gode og velmente Bondereformer i Slutningen af 1700-Tallet havde sikkert sat stærkere Fart i Udviklingen omkring i Sognene, end nu skete. Men nu satte Napoleonskrigen ind med alle dens Ulykker og med Statsbankerotten 1813 og den uhyggelige Fattigdom, som nu fulgte og hæmmede al Fremgang gennem en Aarrække.

Den, som ønsker at kende lidt til Sognets Forhold omkring Ulykkesaaret 1813 og fremefter, kan blot finde frem til de gamle Fattigprotokoller, som i de fleste Sogne ligger gemt paa et eller andet Loft til Mølformering og Musegnavelse. Paa de gulnede Blade med den gnidrede Skrift kan man stave sig frem til Forstaaelse af, hvor fortvivlet fattigt det var i disse Aar, og hvor bitre Kaar det den Gang var at gaa paa Sognet. Først fra 1825—30 er der igen Fremgang at spore — Fremgang. Ja, men efter vor Opfattelse uendeligt langsomt.

Det som i de jyske Hedesogne den Gang stærkere end noget andet satte Gang i Udviklingen, var Brugen af Mergel. At bruge Mergel til den kalkfattige og lyngsure Hedejord og derved mere end fordoble dens Ydeevne er ikke nogen splinterny Opdagelse. Hvor og hvornaar man er blevet klar over Mergelens Evne til at frugtbargøre Jorden, kan ikke udredes, formentlig er det sket forskellige Steder til forskellige Tider. Men een af de første her i Landet, der rent systematisk gik i Gang med at mergle sin Jord, er den mærkelige Godsejer og Foregangsmand, *Andreas Charles Teilmann* til Nørholm ved Varde (født 1723, overtog 1750 Nørholm, døde 1790).

Ved Studiet af Linnes Skrifter kom Teilmann ind paa at eftersøge „Jordmarv“, som han kaldte Mergelen, og bruge den til at „dyngge sur Jord med“. Virkningen var saa overraskende, saa han gik i Gang med det store Arbejde at mergle sine vidtstrakte Marker.

Det første Resultat af Merglingen var, at Godsets Avling i Løbet af faa Aar mere end fordobledes. Den næste Følge blev en bitter og mere end 20 Aar

lang Retstrætte mellem Teilmann og hans Fæstebønder, fordi disse nægtede at udføre det stadig voksende Antal Hovdage, der blev nødvendig for at bjerge den to- og tredobbelte Avling til Godset.

Alt dette er en spændende og for vestjysk Bondesind særtegnende Historie for sig, som vi her faar lade ligge. Kun kan vi nævne, at hvor haardt end Bønderne stred imod at medvirke ved de Fremskridt, som den dygtige og evnerige Godsejer søgte at indføre paa sit Gods — saa kan vi være forvisset om, at Fordelene ved det nye, bl. a. ved Brugen af Mergel, har de nøje vurderet og ved første givne Lejlighed prøvet til egen Gavn. Og naar der endda gik saa lang Tid, før Brugen af Mergel — som man først kaldte Jordmarv, siden Lim — blev almindelig, da er det, fordi Napoleonskrigene og Statsbankerottens triste Fattigdom ikke levnede overskydende Kræfter til Fremgang. Man magtede kun at bjerge Føden og bedst muligt værges sig mod den nøgne Fattigdom. Da der igen blev Overskud af Kræfter til Fremdrift, var det Mergelen, der stærkest virkede med til at give Fremgang og bedre Kaarene i alle de jyske Hedesogne.

Med Merglingen af den jyske Hedejord indledes et nyt Afsnit i Sognenes Udvikling, men ogsaa et mægtigt Arbejde med Slid næsten ud over menneskeligt Maal. Tit laa Mergelen dybt nede. Fire, fem Alen eller mere Overjord, som først skulde graves væk, før man kunde gaa i Gang med at grave selve Mergelen op. Kom man saa dybt ned, at Mergelklumperne ikke kunde smides op over Graven Kant, satte man Lad af: Konen eller Pigen paa øverste Lad, Manden paa andet Lad, og Daglejeren i Bunden. Siden lærte man at lave Graven større og bruge Trillebør. En „Mergelkarl“ var Datidens mest bulstærke og forslæbte Slider.

Paa de Egne, hvor man kunde grave ned i egen Jord og hente Mergelen frem, var man gunstig stillet. Og her kunde Udviklingen føres frem et helt Slægtled hurtigere end i de Sogne, hvor man maatte køre maaske Milsvej med Studespand for at hente den kostelige Mergel, der var saa uundværlig for at faa den sure Lyngbund til at bære Grøde. — Et møjsommeligt og uendeligt taalmodigt Stræb for gennem smaabitte Nøk: Et Læs eller højest to om Dagen, at naa de mange Tusinde Læs, der skulde til for at vinde frem til bedre Avl og tryggere Kaar.

Vi kan blandt mange lignende Eksempler nævne









Abelone og Mads Andersen — almindeligt kaldet Mads Abraham — i Agersnap i Ølgod. De blev gift sidst i 1870'erne og havde det i Førstningen meget fattigt. Men de vilde klare sig. Derfor stod de i Foraars- og Sommertiden op Kl. 3 om Morgenen. Ablon tog fat paa Rokke eller Væv for at tjene en Skilling, og Mads kørte med Studene efter Mergel, der var bare en Mils Vej hen og hjem. Naar han stræbte saa meget, som Studene nu vilde, kunde han naa hjem og gaa i Dagleje Kl. 6. Paa den Maade sled de sig frem og fik en god Ejendom og et trygt Hjem med mange og dygtige Børn. — Nu ligger her en god Gaard med 18—20 Malkekøer.

Og hvem kan saa afgøre, hvad der kræver mest Slid, enten at hente Mergelen Milsvej borte i andet Sogn, eller saaledes som de omkring 1880 gjorde paa Fynbogaarden i Øster Hejbøl: gravede Mergelen op af egen Jord. Det vil sige: Der var 9 Alen Sand og Ler, som først maatte graves væk, før man kom ned til 3 Alen mager Sandmergel! — Det er Slid, der huskes gennem Slægtled; men Slid, der har virket med til at bygge Sognet og gøre Landet frodigt.

Det store Tidsskel i Danskerfolkets nyere Historie er ikke Trearskrigen 1848—50, selv om disse Aars Sejrglæde, deres voksende Selvtillid og stærke Frihedsrøre prægedes dybt i Folkets Sind. Der var jo ikke et Sogn i Landet, som ikke havde sendt sine unge Sønner ud i Kampen mod Oprørerne og de fremmede, der voldeligt brød Landefreden. — I de fleste Kirker kan man paa Mindetavler læse Navnene paa Sognets faldne.

Og de danske Landsoldater havde set, at de fuldt ud stod Maal med de fremmede. Det gav en forhen ukendt Selvtillid. Men den største Forskel fra Tiden forud, det var dog, at alle disse Bondesoldater havde oplevet, at Verden ikke blot er den lille hjemlige Kreds: Landsbyen eller Sognet. Udsynet, der hidtil kun naaede til Sogneskillet, rakte nu ud over alle de Byer og Sogne, der tilsammen er Danmarks Rige — Sognets Ramme var sprængt af et større Fællesskab, dér i Enighed værgede Rigsgrænsen.

Men trods Sejr og Frihedsrøre og nye Udsyn, saa blev det dog ikke Trearskrigens Selvhævdelse, men Nederlagsaaret 1864, der blev det store Tidsskel for det danske Folk.

Dette Nederlag, der var som et Skimt ind i selve Udslettelsen, var en bitter Opvaagnen efter Sejrs-

festerne. I Førstningen følte det næsten lammende. Men efterhaanden virkede Nederlagets Tryk som en Spore paa Folkets Livsvilje, der rejste sig i stædig Trods: Vi vil ikke udslettes! Vi vil hævde os! Vi vil prøve paa gennem Arbejde og Fællesskab at vinde indadtil en lille Smule af det, vi nu har tabt udadtil i Styrke og Selvtillid. Og saa gaar da hele det danske Folk ind i denne storstilede Landvindingskamp ude i Heder og Udmarker. Den Landvindingskamp, som i Løbet af Aarene siden har lagt over 50 Kvadratmil dyrket Jord ind til det danske Rige. Vi kender alle Navnene paa de Mænd og Kvinder, der gik foran i denne Landvinding. Og saa er der alle de mange navnløse omkring i Sognene, de, der stræbte og sled, sparede og forsagede for at klare enhver sit, og saa for at Børnene, Efterslægten, kunde faa lidt lettere Livskaar.

*De aved og ørked, mens Aarene gled,
og stridige Sander blev tæmmet.
Om Faren blev træt, gik en Søn i hans Sted,
og hver gav sin Vinding til Hjemmet.*

I hvert eneste Sogn i vort Land er der i disse Genrejsningsaar sat Vilje og Arbejde ind for at forme det nye. Og det nye var ikke blot Plovjord og de mange nye Hjem; men ogsaa alt det nye, som skulde bygges op fra Bunden inden for hvert enkelt Sogn: Nye Driftsmaader, Samarbejde under nye Former baade økonomisk, fagligt og folkeligt.

Den 28. Marts 1866 blev „Det danske Hedeselskab“ stiftet af varmhjertede, danske Mænd. De vilde samle Folket til en Hær, der magtede at vinde nyt Land ind fra Ødemarken. Og *Dalgas* blev Høvdingen for denne graa Arbejdshær, ikke i Kraft af en ny og genial Idé — der var plantet i Heden, før *Dalgas* tog fat — men han forstod Egenarten hos de jyske Hedebønder, der enkeltvis stred for det, han vilde samle en Hær om. Og saa samlede da *Dalgas* alle disse jyske Enere til den Hær, der fra Nødværge gik ud i Landvinding. For han forstod altid at finde de rette Mænd til Opgaverne.

Oppe i Skarrild var der et ungt Par, Mads og Kirsten. De var fattige; men hvad betød det for dem, for de var unge og meget forelskede.

„Jeg har hverken Hus eller Gaard at byde dig!“ klagede den unge Mand.

„Pyt med det!“ sae hans Pige, hun var lige saa

rask i Svar og Vending, som hun var ung og køn. „Bare vi har en Smule Tag over Hovedet, om det saa kun er en Jordhule, naar blot vi to maa være sammen, saa er jeg tilfreds!“

Det blev kun til en Jordhule for de to. Den var gravet ind i en Brink oppe i Skarrild Krat, og der var intet overflødigt Bohave. Men der var lunt og godt i Vintertiden og svalt i Sommervarmen. Mads gik i Dagleje, og det samme gjorde Kirsten, naar det bød sig. Og de var lige forelskede og glade for hinanden.

Saa kom Krigen 1864. Den unge Mand maatte afsted til Dannevirke for at væрге Landet mod de fremmede Voldsmænd. Saa sad Kirsten med sin Længsel og sin Frygt ene tilbage i Jordhulen i Skarrild Krat. Og her fødte hun sit første Barn.

Da Mads med Liv og Lemmer i Behold kom hjem fra Krigen, var der to i Hulen at bjerge Føden til. Der maatte hænges i. Daglønnen var lille, Mads var nødt til at ta' det haardeste Arbejde; det gav ikke for meget endda.

En Dag stod Mads sammen med en Arbejdsfælle og sled i en Mergelgrav i Hvelplund. Saa kommer Dalgas forbi — eller maaske havde han allerede en Tid staaet oppe paa Brinken støttet paa sin svære Knortekæp, saaledes som han saa tit stod og saa ud over de øde Hedeflader, mens han kanske drømte om Skov og dyrkede Marker.

Mergelarbejderne hilste; de kendte godt nok Obersten, han kom af og til paa Egnen.

„Hør“, sagde Dalgas til Mads i Mergelgraven, „jeg har Brug for dygtige Folk. Kan du tænke dig at arbejde for mig at hjælpe mig at plante Skov paa Heden?“

„Jeg vil gerne plante“, sae Mads. „Bare vi kan faa det til at gro.“

„Naar vi tror paa det, vi planter, saa gror det,“ sae Dalgas. — „Kan du ogsaa tænke dig at arbejde for mig?“ spurgte han den anden Arbejder.

Men Manden rystede paa Hovedet: „A har Forstand paa en Mergelgrav, det holder a mig til. Det a planter, gror vist ett, for a tror, æ Lyng vil kvæle det.“

Det var netop i de Aar først i 1870'erne, at et Aktieselskab inden for Hedeselskabet købte to store Hedegaarde i Paabøl for at tilplante de store Hede-strækninger, som hørte til disse Gaarde. (Ialt blev der her plantet 657 Hektar)“.

Den ene af Gaardene blev revet ned. Den anden (I. C. Christensens Fødegaard) blev lavet om til Plantørbolig. Og her ind i det smukke, gamle Stuehus flytter nu som Plantørfolk det unge Par oppe fra Skarrild Krat.

Og her gaar saa *Kirsten* og *Mads Holt* ind i Arbejdet med at skabe Skov paa Heden og Haver og grønne Hegn om Markerne ud over mange Sogne. Og hvor mange Mil Læhegn, og hvor mange Hundrede Tdr. Ld. Plantage omkring i Vestjylland, der først og mest skyldes Mads Holts utrættelige Flid og stadige Tilskynden til at plante, det kan nu ingen rede ud. Men næst efter Dalgas er Mads Holt den Enkeltmand, der har størst Andel i, at Vest- og Midtjylland blev skovklædt og læet af Plantning og Hegn.

For sin Dygtigheds Skyld blev Mads Holt siden udnævnt til Skovrider. Og Kirsten og Mads Holts Navne nævnes endnu med Respekt ud over mange Sogne.

I Haven ved Skovridergaarden er nu rejst en Mindesten for Mads Holt. Under en Bronzerelief er hugget Navn og Data og følgende Linjer:

*„I Krigen og i Freden
du kæmped lige tro.
Som Plantningsmand paa Heden
dit Navn skal blandt os bo.“*

Og for Mads Holt og hans mange dygtige Fæller i Plantningssagens Tjeneste kan gælde, hvad der er hugget paa en Mindesten i Brosbøl Krat, rejst for Plantningsmændene *Jens* og *Thomas Sørensen*, Brosbøl Kro:

*„I grov og planted, og Gud gav Grode,
saa Skov nu grønnes, hvor før var øde.“*

I hvert eneste Sogn var der Rydningsmænd og Plantningsmænd, der virkede med til at vinde nyt Land ind: Plovjord fra Heden, Plantning til Læ, veldyrkede Marker, nybyggede Gaarde: Det frodige, hegnede Land, der møder os i Dag.

Lad os blandt disse mange Rydningsmænd blot nævne enkelte, der faar gælde for de mange:

Vi kan jo tænke paa *Jens Lago Henriksen* ude paa Feldborg Hede i Haderup Sogn. Som nygift købte han i 1877 et lille, usselt Hedested med 50 Tdr. Ld.

til. Han og hans Kone havde tilsammen kun 400 Kr. De 300 betalte de i Ejendommen. For de sidste 100 Kr. skulde de ha en Ko — men den kostede 120 Kr. Saa maatte Jens Lago ud at laane de 20 Kr., der restede.

Men det var ogsaa den eneste Gang, Jens laante Penge. Siden klarede han sig selv og brækkede Hede op med en Ko og en Tyr for Ploven. Og med Aarene blev Hedehuset til en god, veldrevet Gaard med stor Have. Og efter Jens Lagos eget Udsagn gik det hele let og selvfølgeligt. — „A har aldrig saadn slidt, som saa mange har, bare avangsieret jævnt væk og ellers været godt tilfreds med det, vi havde.“ . . .

Eller *Maren og Jens Dideriksen*, Pilgaard i Barde i Vorgod Sogn. Han siger med den Erfaring, et langt Livs udholdende Arbejde gir:

„Jow, med Sparsommelighed, Ærlighed og Udholdenhed saa ka een go frem, om een saa ett haar en rød Ørr o æ Bælle!“

Jens og Maren begyndte som saa mange andre i et fattigt Hedejhus i 1898. Jens havde et Skab, Maren en Kommode, og et gammelt Bord fulgte med Huset. Men hun syntes, det var da saa fattigt, at der ingenting var at sidde paa. Saa flottede Jens sig og købte to Træstole, endda de slet ikke havde Tid til at sidde til Stads i Magelighed. For Hedejorden kræver, før den gir, kræver: Arbejde, Mergel, Gødning — og Arbejde igen.

Jorden er gavmild, siger de, der kun kender den fede Muldjord, hvor Saatiden blot er at strø Sæden ud, Høsten en Selvfølge, og rigeligt med Fold en fastlagt Regel. Men paa Hedejorden Vester ude er Saatiden en lang, anspændt Strid med Ahl og Senegræs, mod Lavningernes Surhed og Bankernes Sandknog. Og her er Høsten et spændende Spørgsmaal om Velfærd og dagligt Brød, saa hvert Neg maa føles som en naadefuld Gave.

Kun til de stærke og troende gir Hedejorden gavmild Høst. Men Jens og Maren havde baade Kræfterne og Troen til Fremtiden. Støt og sindigt arbejdede de sig fremad: brækkede Hede, kørte Mergel og lagde jævnt væk en ny Ager til de gamle og en Ko mere til Besætningen. Det blev med Aarene til den brede, firlængede Pilgaard og de to andre nybyggede Gaarde, som i Dag kan synes af alle, der har Lyst.

Paa lignende Vis var det, at *Else Marie og Kr. Peder Østergaard* i Flø i Brande Sogn bar sig ad med

at sætte en forfalden og ødelagt Kreditforeningsgaard med Hede og nøgne Flyvesandsmarker i Drift igen. I 1884 gik de ind til Arbejdet. Kristen Peder fik hjemmefra en Ko i Medgift og Else Marie fik fra sit Hjem, Skinderholm i Sunds Sogn, ligeledes en Ko samt to smaa Lindetræer.

Nu er de to Køer blevet til 20 Køer. Og de to Lindetræer skygger bredkronet over den firlængede Gaards store Gaardsplads. Og de forhen nøgne Marker, hvor Foraarsblæsten legede Sandfog i Saatiden, er nu læet af tætte Hegn og bærer gode Afgrøder.

Hvordan alt dette er naaet? — „Aa hvad“, svarer Kr. Peder Østergaard, „naar een øger Dagen ved begge Ender, saa ka den blive god, der ka laves meget saadan en Dag, naar der ellers hænges i.“

Jørgen Jensen paa Store Holmager i Velling Sogn dyrkede ikke Hede op for at skabe sig en stor, veldrevet Gaard. Han ga sig blot i Lag med den Jord, ingen andre vilde ha. Og denne Jord var en Sandholm ude i Velling Fjordenge ud mod Ringkøbing Fjord. Her laa i sin Ensomhed en gammel, forfalden Gaard. Ud til Holmen var Vej og Sti kun farbar i Sommertiden eller i stærk Frost i Vintertiden. Ellers skete det tit i Vintertid og Flodtid, at Gaarden der ude i Engene i ugevis laa hen som en øde Ø, afskaaret fra Omverdenen.

Da *Kirstine Bækdal* fra Thorsted og *Jørgen Jensen* fra Vedersø i 1901 blev gift, tog de fat der ude paa Holmen. Og hvad der i Aarene siden er udført af Arbejde herude for at gøre den ensomme og ilde anskrevne Ejendom til een af Sognets største og bedste Gaarde med 12 Arbejdsheste og 40 Malkekøer, det lader sig ikke i Korthed skildre. — Tusindvis og atter Tusindvis af Sandlæs er fra Holmens højere Dele kørt ud i Sumpen for at danne farbar Vej og god Ploj jord. Og Tørvej jord er kørt tilbage paa Sandaasen. Der er grøftet, drænet, afvandet. — Haardt, anspændt Arbejde i Aarevis, tit fra Kl. 3 Morgen til hen mod Midnat. Paa den Maade blev St. Holmager til det, Gaarden er i Dag: En stor, nybygget Gaard med 160 Tdr. Ld. veldyrket Jord med bugnende Hvede- og Bygmarker omkring.

„Hvorfor gav du dig dog i Lag med alt dette overvældende Arbejde paa denne Sandknude?“ blev *Jørgen Jensen* spurgt, den Gang han i 1945 laa paa sit Dødsleje. — „Det havde dog været langt lettere at sætte Bo de fleste andre Steder?“

„Aa hvad. A har altid holdt af at dyrke op og faa

noget til at gro. Saadan var min Far. Og saa prøvede a at gøre lisaadan."

— — —

Denne mærkelige, stærke Trang til at dyrke op, tæmme, ave, nyttiggøre den vilde, stridige Jord, var et Særkende for den gamle Slægt. De følte Jordens Krav i deres Sind som et tvingende Krav om at virke og skabe Værdier.

Denne Trang til at virke og gøre øde Jord nyttig gav mange af de gamle deres Særpræg, blev deres Skæbne og gav Landet Fremgang.

Vi kan blot tænke paa *Lene* og *Jeramias Møller*, som i 1882 blev gift og tog fat i et øde Mosehus ude i Hallundbæk Mose med 99 Tdr. Ld. Hede til. Ikke blot denne Ejendom dyrkede de op og drev frem til en Gaard. Men ialt fire Gange begyndte de forfra paa ringe Hedejendomme med rigeligt Hede til. Fire Gaarde drev de frem. Først i Hallundbæk Mose. Anden Gang i Blaaahøj.

I 1914 tar de fat tredje Gang ude i Døvling Mose i Skarrild Sogn med 110 Tdr. Ld. Hede uden Bygninger. 10 Aar efter ligger her en god Gaard, som Datteren og Svigersønnen overtar. Og *Lene* og *Jeramias* gaar paa Aftægt i en lille Hedejendom i Engebæk i Sdr. Omme Sogn, hvor de i Løbet af de næste 10 Aar faar 43 Tdr. Ld. under Plov og i Drift. Og selv da *Jeramias* var midt i 80erne købte han Hede op for at lade den mergele og pløje.

„Jow sie,“ sae *Jeramias* en Dag til sin Gæst. „Naar een nu har Raad til at købe et Stykke Hede og Midler til at lade det pløje og mergele, saa tøvs a nu, det er Synd at la den ligg.en. — Een skal jo da ow tænke paa dem, der kommer efter os . . .“

Det er udtrykt i faa Ord *Jeramias's* Trosbekendelse og Livslære: Man skal det bedste, man evner, virke og bruge sine Kræfter og Midler til at skabe Værdier og gøre det lidt lette for de, der kommer efter. — Dette Livssyn har ligget som en Grundlov bag ved de gamles Arbejde.

Kirstine Burkholt fra Rindum og *Niels Samuel Andersen* fra Karlsvik i Smaaland fandt hinanden i Sønderjylland, hvor de begge tjente. De blev gift i 1895. *Niels Samuel* havde ellers tænkt sig at rejse til Amerika for at grave Guld. Det var bare for at tjene Penge til Billet, han tog Tjeneste i Sønderjylland. Nu blev det til Heden Øst for Hee i Stedet for Kalifornien. Og det blev Sand og Ahl i Stedet for Guldklumper, der gled over hans Spade og Plov. Og dog grov han ogsaa Guld frem af sin magre

Hedejord. — Jo, Høstens levende Guld, der hver Sommer duver over Markerne omkring den smukke og velplejede lille Gaard, Sanddal, som *Kirstine* og *Niels Samuel Andersen* har ørket frem af Hedesandet. — — —

Der kom engang en ung Knøs forbi Herregaarden Nørholm. Han stod længe og saa paa de 80 røde Malkekøer, der stod tøjret i to lange Rækker, mens en Drøm groede frem i hans Sind: Om Du engang kunde blive en saadan Mand med saa mange Malkekøer!

Det var et stort Maal at sætte sig for en Dreng fra et fattigt Hedejhem i Præstbro i Aadum Sogn. Og der var ikke stor Udsigt til, at den Drøm nogensinde fik Tilknytning til Virkeligheden.

Drengen hed *Kristen Hansen*. Han blev Karl og Kæreste med en Pige, som hed *Maren*. De var jævnaldrende. Og i 20 Aars Alderen giftede de sig i 1888 og tog fat i en Udflytterejendom i Bundsgaard. Det kneb at komme i Gang, for det var smaat med Driftskapital. Saa tog Kræ Hansen raadsnart og solgte sine værdifuldeste Ejendele: sit Lommeur og sin Barberkniv. De to Ting kunde han til Nød undvære. — Det kunde Loft over Kostalden derimod ikke.

Først drives Ejendommen i Bundsgaard frem. Saa sælges den, og *Maren* og *Kræ Hansen* køber en stor, forfalden Gaard i Tøstrup og gaar i Gang med at sætte den i Drift og bygge den op fra Grunden: stor, bred, moderne. Et vældigt Arbejde. Men *Kræ Hansens* Vilje til Fremdrift var som et Stormvejr, hvor *Marens* Omsorg for alt det spæde og groende var som Solskinnet.

„Ja, hvor var der i Grunden Forskel paa vort Sinddelag,“ siger *Kræ Hansen* engang som ældre. — „A vilde rask frem og helst ha meget at slaas med. Og *Maren* vilde helst ha været Husmandskone alle hendes Dage. Men naar at satte i Gang og drev frem, saa vilde hun heller ikke, at noget blev forsømt. Og saa holdt vi Trit og fulgtes troligt ad.“

Og som *Maren* var den første Kone paa Egnen, der fik Cykle, fordi hun ikke havde Tid til at gaa, saaledes var *Kræ Hansen* i Tøstrup den første i Sognet, som fik Bil og siden Malkemaskine og Traktor. — Og naaede *Kræ Hansen* end ikke helt sin Drengedrøms 80 Malkekøer i Række, saa stod der dog 50 gode Køer i Stalden den Gang, han afstod Gaarden til Sønnen.

Jo, det Lommeur og den Barberkniv ga gode Renter! . . .

Og ikke mindst Efterslægten hæver gode Renter af de gamles udholdende Slid.

Vi kan til Slut nævne *Knudthilde* og *Thomas Thomsen*, Gaasdal i Borris. Han var fra et fattigt Hedejhem ude paa Gaasdal Hede og tjente hos fremmede fra 8—9 Aars Alderen. Da han var 21 Aar gammel, fik han fra sin Mor derhjemme i det lille Hedejhem det triste Budskab: „Nu maa du komme hjem og hjælpe os, Thomas, for ellers gaar vi paa Fattigvæsenet! Vi kan ikke mere!”

De tre yngste Søskende var allerede anbragt paa Borris Fattiggaard. Og det første, Thomas sørgede for, da han kom hjem, var at faa de smaa Søskende hentet hjem igen. Og saa tog han fat paa det tilsyneladende haabløse Slid med at bjerge Føden og faa Hjemmet rettet op. Der var nogle opdyrkede Agre, et Par Stude og to magre Køer og ellers sort Armod.

For at bjerge Føden ikke blot til sig selv, men ogsaa til sin Far og Mor og 5 ukonfirmerede Søskende, maatte han ud i Dagleje. Det gav haardt Slid og lille Fortjeneste. Og Thomas forstod snart, at ad den Vej kom han aldrig ud af Uføret. Saa byttede han Studene bort for et Spænd Heste og tog Fragtkørsel og blev siden Mælkekusk. Og i sin Fritid brækkede han Hede op og kørte Mergel fra Borris St., en lille Mil borte.

Og i 1900 blev Thomas gift med *Knudthilde* fra Faster. Nu var de saa to om Arbejdet. Det lettede og blev snart synligt. De 30 Tdr. Ld. til Ejendommen blev opdyrket. De gamle Huse blev udvidet

saa længe, det var muligt at udvide mere. Saa overtar en af Brødrene den gamle Ejendom, og *Knudthilde* og *Thomas* rykker ud paa Heden og begynder forfra. En ny, smuk Gaard bygges op fra Grunden. Have, Veje, Markskifter anlægges efter en vel gennemtænkt Plan. Og her skabes saa et smukt og godt Hjem.

Og da siden Børnene vokser til og faar Brug for egne Hjem, bygger *Thomas* to nye Gaarde paa opdyrket Hedejord. — Et helt lille Grandelav af samme Slægt, grundlagt af *Knudthilde* og *Thomas Thomsen*.

— Naar en gammel Tid — i tidlig Middelalder eller før — en Foregangsmand ryddede Grund for en ny Boplads til sin Slægt, en ny Torp, da blev hans Navn ofte knyttet sammen med Torpen. — Det er nu alle de -trup og -strup Navne, vi kender i vort Land.

Ogsaa *Thomas Thomsen* havde fortjent at faa sit Navn sammenknyttet med Stedets Navn, saaledes som de gamle brugte.

I Dag nøjes vi dog med at hædre med lidt Sølv: en Medalje eller et Bæger, der kan føre Navnet videre indenfor Slægten. Men ogsaa vi andre vil nævne deres Navne med Beundring og Tak.

For Mænd og Kvinder som *Knudthilde* og *Thomas Thomsen* og deres mange Fæller, som vi ikke faar Plads til at nævne, de har ikke blot været med til at bygge deres hjemlige Sogn. Men de har ogsaa virket med til at bygge Riget og gøre Danmark større.

SKOVBORG HERRED

FLYNDER SOGN

Anneks til Bøvling, omgives af dette, hvorfra det delvis skilles ved Faare Mølleaa, Lomborg og Rom Sogne, fra hvilket sidste det tildels skilles ved Flynder Aa, som løber gennem Sognet samt Møborg Sogn, hvorfra det delvis skilles ved Flynder Aa og dens Tilløb, Drideaa (Røde Mølle Aa). Kirken ligger ca. 11 km Syd for Lemvig. De lavtliggende, temmelig jævne Jorder er overvejende sandede med Dyndet Sand til Underlag. Mod Øst findes Hedestrækninger, hvoraf en mindre tilplantet Del hører til Klosterhedens Skovdistrikt. Enkelte Smaaplantager (Ilkjær Pl., Musbæk (1614 Mutzbech) Sande, (Agergaard Sande). Gennem Sognet gaar Landevejen fra Lemvig til Ringkøbing med Sidelandevej til Ramme samt Vemb—Lemvig-Banen.

Befolkning 1925: 939 (1801: 259, 1850: 398, 1901: 732). — Gaarde og Huse: 1921: 136. Det samlede Hartk.: 1905: 129 Td. 39 Gaarde med 109, og 88 Huse med 20 Td. Htk. samt 5 jordløse Huse. Ejds. 1924: 2595, deraf Jordv.: 1046, Areal: 3486, hvoraf (1919) besaaet med Rug 272 ha, Byg 44, Havre 316, Blandsæd til Modenhed 138, Kartofler 155, Foderroer 229. Brak udgjorde 87 ha, Grøn-foder og Græsning 1297, Haver o. l. 22. Tørve-moser 63, Skov 93, Heder og Lyngbakker 612, Klit-arealer og Stenmarker 27, Vandarealer 19. Kreaturhold 1924: 309 Heste, 1864 Stk. Hornkvæg, deraf 778 Køer, 14 Geder, 392 Faar, 1960 Svin.

I Sognet Flynder (c. 1330 Flundæræ) Kirke med nordre Skole. Byen Bækmarksbro — 5. 11. 1925 Indb. 245 (1921: 44 Gaarde og Huse) — med Skole opf. 1921), Missionshus, Afholdshotel, Filial af Lemvig Bank, Købmandshdlr., Brugsforen. Ml. Andelsmejeri (opr. 1886, nedbrændt og genopf. 1896). Ajetøndefabrik, Maskin- og Møllebyggeri,

Andelselektricitetsværk (anl. 1915), Markedspl. (Marked i Apr. og Okt. med Heste og Kreaturer). Jernbane- og Telegrafstation samt Posteksp. Saml. af Gaarde og Huse: Husted, Stavstrup (1574 Stafstrup) Bodrøgel med Flynder søndre Skole. Brandborg (1574 Brandborg) med Asyl (20 Pl.) Brugsforen., Andelsmejeri (anl. 1897, udvidet 1908), Sinkbæk (1500 Sinckebeck) 1503 Store-Lidle Sinckebeck) Ilkjær (1574 Ilkier) Sandbæk-huse, Agergde (1574 Aggergaard), Folbæk-huse, Toft (1664 Pungstofft), Grønkær (1664 Grønkier), Flyndergaarde (1471 Flynnergaardh), Hede (1614 paa Hiede), Gaarde: Hovedgaarden: Bækmark (1491 Beckmark) har 14,7 Td. Htk.. Ejds. 150, Jordv. 98, ca. 182 Ha. deraf Ager 110, Eng 30, Skov 8, Mose 6, Hede 8. Kannesgaard (1574 Kanisgaard) Puggaard (1574 Pugsgaard), Gaasborg (1574 Gaasseborg), St.- og Lille Vibholt (1664 Vibholdt — 1664 Lille Vibholt), Raakjær (1664 Raakierd), Mosegaard (1664 Moesze), Faaregaard (1574 Faar, 1664 Faarøe), Kirkegaard (1688 Kierchegaard), Pøtager (1664 Pøtager), Sandbæk (1664 Sandbech), Røjgaard (1664 Røjgaard), Kærgaard (1664 Kiergaard), Sti (1664 Stie), Øgendal (1664 Øginddahl), Stensbæk (1664 Steensbech), Bak (1664 Bache), Overmølle (1614 Of-fuen Mølle), Flynder Mølle (1664 Flønder Mølle), Flynder (el. Lille), Ørs (1614 Øersz), Pindstrup (1664 Pinstrup), Ringelhøj (1664 Ringelhøj), Veje (1614 Veye), Folbæk (1614 Foelbeck), Vang (1664 Vanng), Krogsgaard (1664 Kraagsgaard), Houidgaard (Sønder- (el. Ny-) og Vester Krogsgaard, Galmstrup (1664 Galmstrup).

Flynder Sogn, en egen Sognekommune, i gejstlig Henseende Anneks til Bøvling S. har Tingsted i

Lemvig og hører under Rets- og Politikreds Lemvig Købstad m. m. Holstebro Amtsstuedistrikt. Lemvig Læge- og Skattekreds. Skodborg Hrds. Vurderingskreds. Amtets 2. Folketingskreds. 2. Forligskreds og 5. Udskrivningskreds. 193. Lægd. Kirken tilhører Sognebeboerne.

Kirken bestaar af Kor og Skib fra romansk Tid samt Vaabenhus mod Nord. De oprindelige Mure er

kgl. Lensmænd Bertel Juel fra 1537, Chr. Friis fra over Chr. Juel til Bækmark, død 1585, Hustru Anne Lunge, død 1607, og dennes Søster, Kirstine Lunge, død 1574.

Bækmark tilhørte i Middelalderen Ribe Bispestol og kom ved Reformationen til Kronen. Som Lensmænd i Bispetiden nævnes Tøste Nielsen 1388, Christen Stenfeld 1462, hans Enke Benditte Jens-

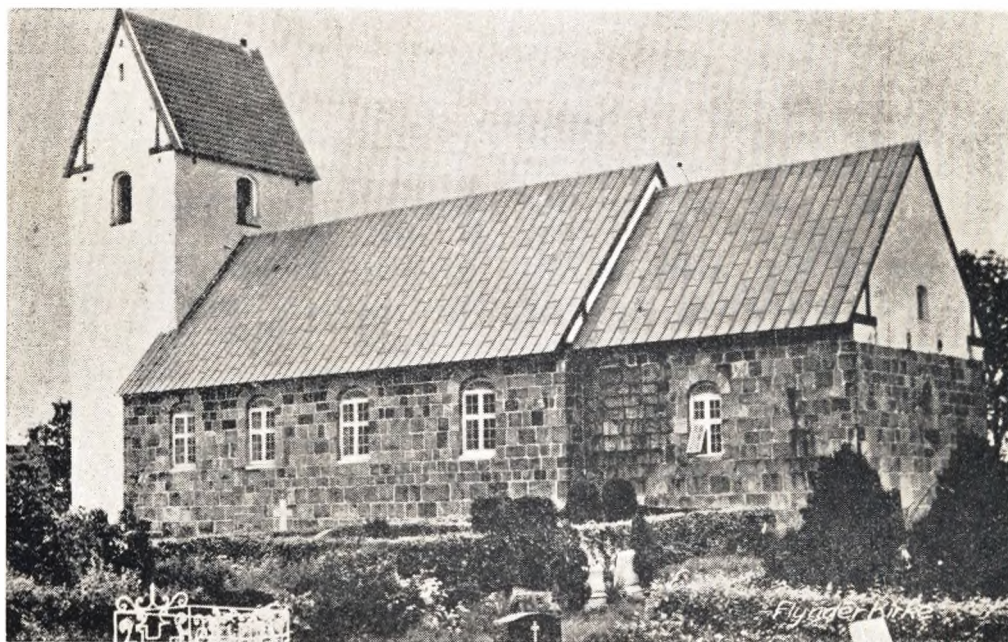

Flynder Kirke

af Granitkvadre paa Sokkel med Skraakant. Norddøren er bevaret. Syddøren og øst Vindue spores. I sengotisk Tid tilføjedes Vaabenhuset af Munkesten. 1809 blev Korets Spidsga 1 opmuret. 1878 opførtes ved Skibets Vestgavl en muret Klokkestol med opragende Kam i Stedet for et ældre Taarn. Altertavle fra 17. Aarh. med et Maleri (Christus) fra 1874 af C. Schleisner. Knæfald opsat 1747 af Chr. Linde til Bækmark og Hustru. Ottekantet Kalkstensfont fra sengotisk Tid. Prædikestol fra 1630. Resten af et epitafium over Thomas Maltesen Sehested — død 1609 — Hustru Anne Lunge — død 1607 — og Søn Malte Thomesen — død 1601 — opsat af Thomas Maltesens Søn, Kansleren Chr. Thomesen Sehested. Iflg. Dsk. Atl. blev Epitafiet „nedslaget 1742 ved det stærke Jordskælv“. I Koret fint udhugget Gravsten med Aarst. 1574 og to Portrætfigurer

datter (Udsøn), 1476 og 1491, Markvar Juel 1494 og 1518 og hans Enke, Anne Viffert, til 1537. Som 1545 og Ivar Juel fra 1561. Kronen mageskiftede 1574 B. til Christen Juel, død 1585, med hvis Enke, Anne Lunge, død 1607, den ved Ægteskab kom til Th. Maltesen Sehested, død 1609. Disses Søn, Kansleren Christen Thomesen, S. — f. paa B. 1590, død 1657 — maa have overdraget den til sine Slægtninge, thi før 1622 fik Major Niels Sehested, død 1627, den. Hans Enke, Fru Birthe Brahe, død 1653, ægtede 1630 Joh. Casp. v. Reibnitz, død 1635 Hendes Arvinger solgte B. (1638, 38 Td. Htk.) 1653 til Niels Kaas, som 1682 skødede den til Oberst Morten Bartholt til Ulsund, efter hvis Enkes Død 1700 hendes Søster Dorthea v. Andersen arvede B. Hun døde 1701, men havde kort Tid forinden skødet den (35 Td. Htk.), Ulsund (17),

Tiende og Kirkegods (12) samt Bøndergods (238) for ca. 10.900 Rdl. Til Fru Magdalene Ranch, Enke efter Major Bønnen, og hun skødede den 1704 med Gods (35 og 112 Td. Htk.) samt Ulsund med Tiender og Gods (17, 12 og 118 Td. Htk.) til Christen Linde til Volstrup, død 1706. Den arvedes af Sønnen Chr. — L. død 1753, hvis Søn, Chr. L. 1754 paa Aukt. solgte B. med Gods (35 og 210 Td. Htk.) samt Holmgaard og Krogsgaard med Tiender og Gods for ialt 30.850 Rdl. til forv. Peter Dinesen. Han solgte 1758 paa Aukt. B. 35 og 50 Td. Htk.) for 5478 Rdl. til Simon Andrup (sen. til Vadskærsgaard), som 1766 skødede B. (35 og 60 Td. Htk.) for 9900 Rdl. til Anders Stigaard (sen. til Øland), der 1769 solgte B. (35 og 60 Td. Htk.) for 12.000 Rdl. til Fr. Chr. Møller. Derefter ejedes den af J. F. Vedel (før til Gudumkl.). 1775 skødede Løjtn. L. V. Høeg til Kvistrup den til Regimentskvarterm. Peder Utzen, død 1792, der ved Tvangsauktion 1786 maatte sælge den for 10.320 Rdl. til Dines Dinesen til Holmgaard. Hans Enke, Catr. Hedev. Hansen, skødede 1794 B. med Holmgaard og Krogsgaard for ialt 42.000 Rdl. til forv. B. Low til Lindtorp, Byfoged H. J. Lindahl (sen. til Avnsbjerg) og forv. Hartmann. Denne udtraadte 1795 af Interessentskabet og samme Aar solgte Low sin Halvpart af de tre Gaarde til Morten Chr. Aggersborg til Kappel. Denne og Lindahl skødede samme Aar B. (36 Td. Htk.) for 7200 Rdl. til Forp. Rasm. Chr. Winther, død 1834, som 1800 ved Aukt. afhændede den for 12.000 Rd. til Niels Schack til Ørum. Efter at Gaarden var blevet udparcelleret med Approbation af 1798 og 1802, skødede han 1807 Hovedparcellen (17) og flere andre Parceller (9½ Td. Hartkorn) for 20.150 Rdl. til ovenn. Lindahl, død 1812), hvis Enke, Maren f. Swinth, 1816 skødede Hovedparcellen (15 Td. Htk.) for 12.500 Rdl. til Mads J. Rammeskou til Ørnhoved. Den jedes saa af P. Bjerregaard og købtes 1824 af Byfoged, Justitsraad J. Tranberg, død 1829, som 1828 skødede den (17 Td. Htk.) for 4859 Rbd.-Sedler til sin Søn, Andr. Grøn T. (sen. til Lønborgsgaard), hvis Søn, E. A. N. T. 1889 købte den for 70.000 Kr. — Den nuværende Hovedbygning af Grundmur, en Hovedfløj med to Sidefløje i eet Stokværk stammer fra 18. Aarh. Den gamle Gaard, hvis Grave endnu ses paa de tre Sider, bestod 1758 af tre Fløje, af Mur og Bindingsværk, mod vest, nord og syd, men Andrup nedbrød Vest- og det

halve af Nordfløjen. Ladebygningerne brændte 1815, og da de var genopførte blæste de om i en Storm samme Aar.

Krogsgaard solgtes 1627 af Niels Brun til Nør-Dybe til Ivar Juel. Senere ejedes den af Mogens Sehested til Holmgaard, hvis Datter Lisbeth S., død 1705, 1661 arvede K., der er udlagt til en Hovedgaard (16 Td. Htk.), og hvortil der 1622 laa 177 Td. Htk. Bøndergods. Den blev 1680 af Lisbeth Sehested, sl. ant. Reedtz pantsat for 1500 Rdl. til Christen Laursen Krarup og 1683 af hendes Opbudsbø udlagt (16½ Td. Htk.) til Jørgen Ærenfelt til Rugd. for 800 Rdl. med paaløbne Renter. Han skødede den 1688 til Fru Sophie Gyldenstjerne sl. Jens Sehesteds. Hendes Arvinger skødede 1731 K. (10½ Td. Htk.) til Chr. Linde til Bækmark, og K. var i lang Tid forenet med Holmgd. 1770 var den (10½ Td. Htk.) uden Bygning, og Jorderne dreves under H. Dennes Ejere skødede 1800 Sædegaarden K. for 3200 Rdl. til Niels Jensen Nørbye, 1820 tilh. den Math Trige, død 1846, derefter hans Søn N. P. T., død 1857, og 1860 P. V. Jensen. 1861 solgtes den for 21.000 Rdl. til P. Gravesen og 1913 for 131.000 Kr. af J. P. Jensen til et Konsortium. 1914 blev den solgt af A. Andersen til Propr. Rasmussen for 85.000 Kr.

Vibholt blev 1501 af Jørgen Steen skødet til Palle Juel til Udstrup. Flyndergaard var fordum en Hovedgaard. 1419 nævnes Væbneren Tøste Nielsen i F. og Fru Inger. 1471 Jep-Mogensens Kruse, 1492 og 1514 Mikkel Krag (som hørte til Familien Kid), 1547 Mads Juel og 1561 Bernt Angeldrup til F. 1651 skødedes den af Fru Birgitte Brahe til Bækmark til Sophie Jørgensdatter Rosenkrantz, hvis Fader 1653 solgte den til Niels Kaas til Bækmark. 1660 var den delt i tre Bøndergaarde a 13 Td. Htk og laa under Bækmark. 1770 laa den under N. Holmgd. (3 Gde. a 6 Td. Htk.). I Sognet nævnes 1614 en Gd. Knack. 1664 Ruttenborg og Mølgaard, og 1688 Birch. — Hovedgaarden Bækmarks gl. Mark omgives af et svært Dige, og paa et af Digets Hjørner staar et groft hugget Stenkors fra tidlig Middelalder, hvorom der fortælles forskellige Sagn. Tidligere skal der have staaet et Kors ved hvert af Digets fire Hjørner, og et af disse med ulæselige Rester af Indskrift henligger endnu i B. Spredt i Sognet, især dog i dets vestl. og nordl. Del kendes adskillige Gravhøje, af hvilke de fleste nu er mere eller mindre beskadigede eller endog sløj-

fede. I den enligt liggende Fladhøj (eller Flødhøj) sydvest for Kirken paa Sandbæk Mark, blev 1863 i en Bulkiste fremdraget et Gravfund fra den ældre Bronzealder, først indlemmet i Fr. VII's Samling,

senere i Nationalmuseet. Fremdragelsen af dette Fund skal i øvrigt have foranlediget, at adskillige andre Høje i Omegnen blev gennemgravede.

HOLGER AMSTRUP, *Landmand, „Højvang”,
Flynder pr. Bækmarksbro,*

født i Møborg 30. 6. 1910. Forældre: Viggo Amstrup, Bækmarksbro, f. 30. 6. 1882. Hustru Ingrid Kamp, f. 8. 8. 1887. Bedsteforældre: FF Chr. Amstrup. FM Ane. MF Jens Kamp. MM Marie. Holger Amstrup er gift med Marie Kølhedede, f. i Flynder 3. 3. 1910. Forældre: Peter Kølhedede f. 30. 10. 1880. Hustru Petrine Kragsskov, f. 3. 1. 1890. Bedsteforældre: FF Johan Kølhedede. FM Mette Marie. MF Kristian Kragsskov. MM Petrine. I Holger Amstrups Ægteskab ar der 3 Børn: Ingerlise 12. 2. 1942, Mogens 24. 12. 1944, Elmar 23. 7. 1949. Amstrup købte Jord fra Bækmark og opførte Bygn. samme Aar. 10,3 ha. Ca. 14 Kreaturer, 2 Heste.

POUL ANDERSEN, *Landmand, Flynder pr. Bækmarksbro,*

f. i Nees 22. 12. 1914. Forældre: Theodor Andersen, „Nysted”, Nees, f. 9. 10. 1872. Hustru Madsine Katrine Olsen, f. 31. 10. 1880. Bedsteforældre: FM Mariane. Poul Andersen er gift med Elna Lillelund, f. i Filsø i Ulfborg 16. 1. 1916. Forældre: Anders Lillelund, f. 14. 3. 1886. Hustru Elvine Jensen, f. 29. 12. 1896. Bedsteforældre: FF Jeppe Lillelund. FM Johanne. I Poul Andersens Ægteskab er der 4 Børn: Ejvind 12. 11. 1943, Nanna 12. 8. 1945, Anna Lise 25. 7. 1947, Joan 1. 9. 1948. Andersen købte Ejendommen 1945 med 14½ Td. Ld. 7. Kreaturer, 2 Heste.

ANDREAS GRØNKJÆR ANDREASEN, *Gdr., „Raakjær”,
Flynder pr. Bækmarksbro,*

født i Møborg 21. 8. 1918. Forældre: Chr. Mæbæk Andreasen, Flynder, f. 13. 7. 1890. Hustru Kirsten Antonsen, f. 8. 4. 1889. Bedsteforældre: RF Andreas Andreasen. FM Ane Dorthea. MF Niels Chr. Antonsen. MM Nielsine. A. Grønkjær Andreasen er gift med Kirstine Petersen Østerby, f. i Møborg 12. 2. 1913. Forældre: Chr. Volder Petersen Østerby, f. 9. 10. 1878. Hustru Ane Marie Christensen, f. 16. 9. 1884. Bedsteforældre: FF Thomas Petersen. FM Mariane. MF Søren Torp Christensen. MM Maren. I A. Grønkjær Andreasens Ægteskab er der 7 Børn: Kirsten Marie 12. 2. 1943, Karen Lisbeth 5. 4. 1944, Knud Kristen 10. 8. 1945, Tove Kirstine 21. 9. 1946, Niels Ove 27. 9. 1947, Lars 5. 12. 1948, Agnethe 5. 12. 1948. Andreasen købte Gaarden 1. 3. 1949 med 25½ Td. Ld. uden Besætning. 1949 opførtes ny Stald og Ladebygning. Ca. 14 Kreaturer, 2 Heste.

ANDREAS SINKBÆK ANDREASEN, *Gdr., „Øster Hede”,
Flynder pr. Bækmarksbro,*

født i L. Sinkbæk 11. 4. 1888. Forældre: Niels Peter Sinkbæk. Hustru Ane Katrine Raaberg Christensen. Bedsteforældre: FF Andreas (Sinkbæk) Andreasen Skov. FM Ane. MF Morten Raaberg Christensen. MM Johanne Marie. Ovennævnte Slægt gælder for Kristine Sinkbæk Andreasen, f. 31. 12. 1899, og Dusine, f. 10. 12. 1902. Søskende overtog Gaarden efter deres Forældre 1917 med 20 Tdr. Ld. 1939 yderligere tilkøbt 16 Tdr. Land, som bestod af Mose, Eng og Hedeareal, som siden er kultiveret. Kostald og Ladebygninger er udvidet.

ANDREAS SINKBÆK ANDREASEN, *Gdr.,
Flynder pr. Bækmarksbro,*

f. i Flynder 15. 8. 1898. Forældre: Peter Sinkbæk Andrea-

sen, f. 18. 2. 1871 i Sinkbæk. Hustru Maren Katrine Svendningsen, f. 9. 7. 1874. Bedsteforældre: FF Andreas Sinkbæk. FM Ane. MM Ane Nordtoft. A. Sinkbæk Andreasen er gift med Signe Marie Kirk Jensen, f. i Møborg 21. 8. 1917. Forældre: Johannes Jensen, Landm., Møborg, f. 29. 5. 1892. Hustru Kirstine Margrethe Laursen, f. 30. 3. 1885. Bedsteforældre: FF Jens Peter Jensen. FM Signe. MF Laust Dahl. MM Ane. I A. Sinkbæk Andreasens Ægteskab er der 3 Børn: Karen Vita 25. 2. 1940, Peter 25. 9. 1941, Mary 20. 4. 1946. Andreasen overtog Gaarden efter sin Far med 58 Tdr. Land. 22 Kreaturer, 4 Heste.

CHR. MEHBÆK ANDREASEN, *Landmand,
Flynder pr. Bækmarksbro,*

født i Lomborg 13. 7. 1890. Forældre: Andreas Andreasen, N. Grønkjær, f. 21. 2. Hustru Ane Dorthea Jensen, f. 10. 1. 1864. Bedsteforældre: FF Chr. Mehbæk. FM Stine. MF Jens Chr. Lundsby. MM Else Marie. Chr. Mehbæk Andreasen er gift med Kirsten Antonsen, f. i Handbjerg 8. 4. 1889. Forældre: Niels Chr. Antonsen. Hustru Nielsine. Bedsteforældre: RF Anton Antonsen. I Chr. Mehbæk Andreasens Ægteskab er der 3 Børn: Andreas 21. 8. 1918, Ane Dorthea 14. 11. 1919, Niels Christian 19. 9. 1921. Andreasen købte 1947 Ejendommen med 5 Tdr. Land og har tidl. ejet en Gaard i Møborg paa 4 Tdr. Land.

HAKON ANDREASEN, *Landmand, Flynder pr. Bækmarksbro,*

født i Dybe 4. 11. 1892. Forældre: Jens Chr. Andreasen (Flansmose), født 4. 1. 1867, Hustru Kirsten Jensen (Kildegaard), født 31. 3. 1870. Bedsteforældre: FF Andreas Poulsen Andreasen, født 1827. FM Benedikte. MF Kristian Jensen, Kildegaard. MM Laurine Jensen. Hakon Andreasen er gift med Ane Marie Rønn, født i Kildegaard, Bøvling. Forældre: Niels Rønn, født 20. 6. 1866, Hustru Nicoline Nielsen, født 4. 2. 1879. Bedsteforældre: MF Jens Chr. Nielsen (Bosgaard). I Hakon Andreasens Ægteskab er der 5 Børn: Børge 20. 8. 1923, Niels 9. 10. 1927, Ingeborg 24. 3. 1930, Egon 13. 4. 1934, Kirsten 12. 9. 1940. Andreasen købte Ejendommen 1943 med 10 Tdr. Land. 7 Kreaturer, 1 Hest.

OVE BECH, *Landmand, „Mosehus”, Flynder pr. Bækmarksbro,*

født i Flynder 15. 3. 1907. Forældre: Anders Peter Bech, født 15. 7. 1883, Hustru Marie Elisabeth Petersen, født 28. 8. 1885. Bedsteforældre: FF Ove Bech. FM Kirsten. MF Niels Petersen. MM Sofie. Ove Bech er gift med Agnes Hansen, født i Stenstrup, Rønnebæk, 20. 3. 1912. Forældre: Julius Hansen, Landmand, Bøvling, født 24. 8. 1878, Hustru Margrethe Petersen, født 2. 8. 1880. Bedsteforældre: FF Hans Nielsen. FM Ane. MF Thomas Petersen. MM Katrine Kjeldahl. I Ove Bechs Ægteskab er der 2 Børn: Henry 6. 10. 1942, Margrthe 16. 8. 1948. Bech købte Ejendommen 1937 med 7½ Td. Land, hvoraf Halvdelen var uopdyrket Hede, uden Besætning. Siden er tilkøbt 6½ Td. Land, og alt er nu opdyrket.

SIGVARD VERNER BENJAMINSEN, *Husejer,
Flynder pr. Faare St.,*

født i Nees 16. 8. 1910. Forældre: Adolf Benjaminen, født 25. 2. 1877, Nees. Hustru Jensigne Jensen, født 24. 5. Bedsteforældre: Mads Benjaminen. MM Julie. S. Verner Benjaminen er gift med Martha Larsen, født i Flynder 17. 1. 1912. For-

ældre: Søren Madsen, Flynder, født 2. 11. 1878. Hustru Kristiane Rudolf, født 25. 7. 1877. Bedsteforældre: FF Mads Sørensen Madsen. FM Katrine. MF Jens Chr. Henrik Rudolf. MM Kirstine. I Sigvard V. Benjaminsens Ægteskab er der 2 Børn: Gerda 14. 3. 1931 og Inger Marie 2. 9. 1944.

GUNNER BLÆSBJERG, Gdr., „Foelbæk”,
Flynder pr. Bækmarksbro,

født i Foelbæk 25. 9. 1913. Forældre: Niels Nygaard Blæsbjerg, Hustru Marie Knudsen Grønne. Bedsteforældre: FF Knud Blæsbjerg. FM Edel. MF Knud Grønne. MM Ane. Gunner Blæsbjerg er gift med Maren Hounisen, født i S. Nissum 2. 1. 1915. Forældre: Chr. Hounisen, Hustru Johanne. FF Kristen. I Gunner Blæsbjergs Ægteskab er der 4 Børn: Egon Blæsbjerg 15. 10. 1941, Inger Marie 28. 4. 1943, Esther 31. 3. 1946 og Hanne 28. 2. 1950. Blæsbjerg overtog Gaarden efter sin Far 1942 med 77 Tdr. Land. 45 Kreaturer, 4 Heste, Traktor.

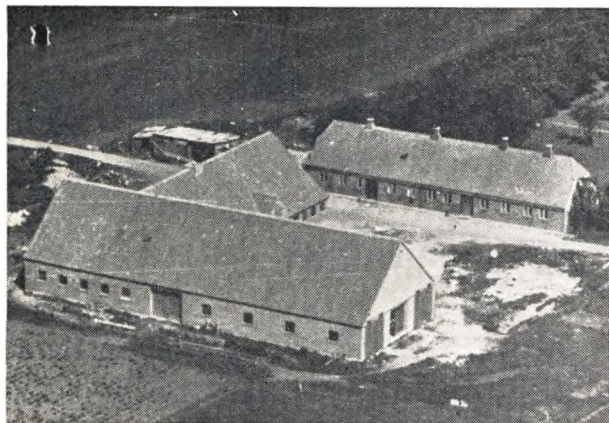

AKSEL VINTHER CHRISTENSEN, Gdr., „Bodrøgild”,
Flynder pr. Bækmarksbro,

født paa Gaarden 2. 8. 1906. Forældre: Søren Christensen, Bodrøgild, Hustru Mette Vinther. Bedsteforældre: FF Niels Storbjerg Christensen. FM Johanne. Aksel V. Christensen er gift med Andrea Brunbjerg Iversen, født i Flynder 1. 5. 1908. Forældre: Chr. Iversen, Sognefoged, Dbm., Flynder Vestergaard, f. 31. 5. 1871. Hustru Johanne Grønbjerg, f. 22. 12. 1871. Bedsteforældre: FF Andreas Iversen. MF Ole Grønbjerg. I A. Vinther Christensens Ægteskab er der 5 Børn: Søren 18. 2. 1934. Mette 5. 11. 1939, Johanne 26. 9. 1943, Birgit 6. 5. 1946, Ebba 29. 1. 1950. Christensen overtog Gaarden efter sin Far 1928 med 100 Tdr. Land.

CHRISTEN CHRISTENSEN, Gdr., „Øgendal”,
Flynder pr. Faare St.,

født i Grinderslev, Salling, 9. 9. 1878. Forældre: Jens Christensen, Landmand, Roslev, født 10. 10. 1853. Hustru Kristiane Kristine Christensen, født 1. 1. 1854. Bedsteforældre: FF Peter Christensen. MF Chr. Christensen. MM Marie. Christen Christensen er gift med (3. Ægteskab) Thora Amalie Henriksen, født i København 25. 9. 1888. Forældre: Niels Poulsen Thomsen, Hustru Stine Dusine Henriksen. Børn i 3. Ægteskab: Aksel 16. 3. 1920, Kristian 22. 3. 1921, Edith 20. 11. 1924, Børge 12. 8. 1926, Ulla 20. 5. 1930, Herdis 17. 3. Børn i 2. Ægteskab: Jens Bjerg 28. 4. 1912, Else 28. 4. 1912, Aage 12. 1. 1915, Mette 4. 9. 1916. Christensens 1. Kone var: Else Marie Christensen, født i S. Krogsgaard i Flynder 3. 5. 1879. Forældre: Laurids Christensen, Hustru Marie. Børn i dette Ægteskab: Kirstine Kristiane 7. 12. 1908, Laura 10. 7. 1910, Thyra 1. 3., Holger. Christensen købte Ejendommen 1924 med 42 Tdr. Land. 20 Kreaturer, 4 Heste. I 2. Ægteskab var Christensens Hustru Gunder Anna Bjerg, født i Fabjerg 1. 8. 1880. Forældre: Jens Verner, Hustru Mette Bjerg.

ELIAS CHRISTENSEN, Gdr., „Stie”, Flynder pr. Faare St.,

født i Lomborg 30. 3. 1891. Forældre: Johannes Christensen, Ø. Meldrup, Lomborg, født 22. 2. 1852 i Møborg, Hustru Mariane Petersen, født 17. 11. 1851 i Lomborg. Bedsteforældre: FF Chr. Vogntoft. FM Else Marie. MF Laurids Chr. Petersen. Elias Christensen er gift med Katrine Nielsen, født i Vandborg 24. 6. 1897. Forældre: Hans Peter Brøchner Nielsen, Landpost, Vandborg, Hustru Kirsten. I Elias Christensens Ægteskab er der 10 Børn: Johannes 4. 12. 1919, Mariane 20. 8. 1921, Anna 31. 12. 1922, Hans Peter 16. 6. 1924, Arne 28. 8. 1925, Aksel 28. 8. 1925, Else 30. 5. 1927, Dagmar 25. 2. 1929, Laurids 25. 6. 1932, Kristian 3. 6. 1934. Christensen købte Gaarden 1918 med 82 Tdr. Land. Ved Overtagelsen var der kun 2 Heste, 1 Ko. Idag 28 Kreaturer, 8 Heste med Opdræt.

JENS CHRISTENSEN, Gdr., „Agergaard”,
Flynder pr. Bækmarksbro,

født paa Gaarden 1. 4. 1899. Forældre: Chr. Peter Christensen, Ejer af Gaarden, født 7. 3. 1857, Hustru Maren Christensen, født 27. 2. 1870. Bedsteforældre: FF Chr. Jensen. FM Øllegaard. MM Katrine. Jens Christensen er gift med Ellen Kattenhøj, født i Bækmarksbro 12. 8. 1903. Forældre: Morten Kattenhøj, født 5. 12. 1856, Hustru Ellen Christensen, født 12. 6. 1868. Bedsteforældre: FF Jens Chr. Kattenhøj. FM Kirsten. MF Chr. Ilkjær. MM Ellen. I Jens Christensens Ægteskab er der 3 Børn: Margit Christensen 30. 8. 1935, Frede Agergaard 20. 3. 1938, Erling 27. 1. 1942. Christensen overtog Gaarden efter sin Far 1928 med ca. 200 Tdr. Land, hvoraf 35 Plantage, ca. 35 Hede, Resten Ager og Eng. Har været i Slægtens Eje i ca. 100 Aar, maaske mere. 50 Kreaturer, 4 Heste, Traktor.

KARL WINTHER CHRISTENSEN, Gdr., „L. Vibholt”,
Flynder pr. Bækmarksbro,

født i Flynder 23. 11. 1911. Forældre: Søren Christensen, „Bodrøgild”, født 16. 11. 1876. Hustru Mette Winther 30. 7. 1874. Bedsteforældre: FF Niels Storbjerg. FM Johanne. MF Søren Winther. MM Bertha. K. Winther Christensen er gift med Marie Christensen, født i „S. Vibholt”, Flynder, 23. 5. 1912. Forældre: Kristen Gilskov Christensen, født 20. 3. 1876. Hustru Elise Christensen 8. 9. 1882. Bedsteforældre: FF Søren Villensgaard. FM Marie. MF Knud Smedsgaard. MM Maren. I Karl V. Christensens Ægteskab er der 5 Børn: Mette 1. 7. 1935, Søren 20. 10. 1938, Jens Christian 23. 4. 1942, Ingerlis 17. 5. 1945, Erik 8. 3. 1950. Christensen købte Gaarden 1933 med 42 Tdr. Land. 35 Kreaturer, 4 Heste.

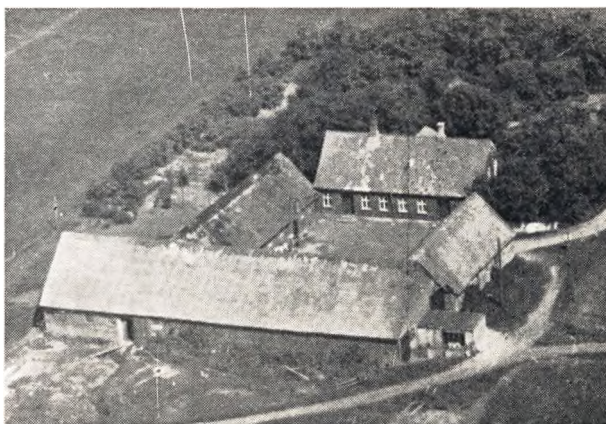

NIELS STORBJERG CHRISTENSEN, Gdr., „Nygaard”,
Flynder pr. Bækmarksbro,

født paa Gaarden 20. 4. 1908. Forældre: Chr. Skadhede Christensen 16. 8. 1869, Hustru Karen Bro Christensen 4. 6. 1871. Bedsteforældre: FF Niels Storbjerg Christensen. FM Johanne. MF Kresten Ilkjær Christensen. MM Ellen. Christensen overtog

Gaarden efter sin Far 1945 med 60 Tdr. Land, 35 Kreaturer, 4 Heste. Blev i 1899 udstykket fra Bodrøgild af Chr. Skadhede Christensen, som opførte Gaarden, som staar endnu med de samme Bygninger.



KRISTIAN BRUUN CHRISTENSEN, *Landmand,*
Flynder pr. Bækmarksbro,

født i Hørding, Mors, 1. 2. 1910. Forældre: Kr. Bruun Petersen, Karby, Mors, født 21. 1. 1878, Hustru Andrea Sørensen, født 8. 7. 1885. Bedsteforældre: FF Jep Petersen. MF Chr. Petersen Sørensen. MM Mette. Kr. Bruun Christensen er gift med Elna Bech, født i Flynder, „L. Staunstrup“, 30. 12. 1915. Forældre: Peter Bech, født 15. 7. 1883. Hustru Marie Petersen, født 28. 8. 1885. Bedsteforældre: FF Ove Peter Bech. FM Kirsten. MF Peter Petersen. MM Sofie. I Kristian Bruun Christensens Ægteskab er der 4 Børn: Henning Sandholm 27. 6. 1941, Gunner Bruun Petersen 23. 2. 1944, Arenfred 13. 9. 1946, Bodil 22. 5. 1950. Christensen købte Ejendommen 1943 med 18 Tdr. Land, 14 Kreaturer, 2 Heste.

VIGGO ERIKSEN, *Gdr., „V. Toft“, Flynder pr. Bækmarksbro,*
født i Ølgod 6. 1. 1900. Forældre: Erik Chr. Eriksen, Ølgod, født 25. 12. 1869, Hustru Ane Kristine Graversen, født 25. 8. 1870. Bedsteforældre: FF Chr. Eriksen. MF Søren Graversen. MM Kirsten Marie. Viggo Eriksen er gift med Marie Margrethe Mortensen, født i København 25. 7. 1911. Forældre: Laurids Mortensen, født 11. 3. 1889, Hustru Kirstine Cecilie Petersen, født 1. 1. 1884. Bedsteforældre: FF Søren Mortensen. FM Karoline Margrethe. MF Niels Petersen. MM Bodil Marie. I Viggo Eriksens Ægteskab er der 6 Børn: Helga 30. 12. 1930, Egon 26. 2. 1932, Kristian 20. 2. 1933, Ingrid 22. 2. 1936, Erling 20. 6. 1939, Erik Kristian 11. 5. 1944. Eriksen købte Gaarden 1949 med 76 Tdr. Land, 8 Kreaturer, 2 Heste.

ALFRED CHRISTIAN GRAVERSEN, *Landmand.*
Flynder pr. Bækmarksbro,

født i Thorsted 8. 6. 1899. Forældre: Jens Chr. Graversen, Thorsted, født 7. 5. 1861, Hustru Ane Jensen, født 7. 8. 1857. Bedsteforældre: FF Laust Chr. Graversen. MF Jens Nielsen Filsø. MM Maren. A. Chr. Graversen er gift med Kristiane Jensen, født i Raasted 8. 8. 1900. Forældre: Peter Guldahl Jensen, født 25. 6. Hustru Oline Olesen, født 17. 6. Bedsteforældre: FF Jens Peter Jensen. FM Karen Marie. MF Ole. MM Kristiane. I Alfred Chr. Graversens Ægteskab er der 4 Børn: Ruth Lillevang 8. 7. 1924, Kristian 26. 8. 1925, Bent Andrea 16. 8. 1929, Henning 18. 3. 1940. Graversen købte Gaarden 1940 med 17 Tdr. Land, ca. 12 Kreaturer, 2 Heste.

HANS HANSEN, *Gdr., „Solvang“, Flynder pr. Bækmarksbro.*
født i S. Vorupør 27. 5. 1886. Forældre: Mads Hansen, Tømrer, Landmand, Vorupør, født 18. 3. 1855, Hustru Mette Ma-

rie Thomsen, født 11. 4. 1860. Bedsteforældre: FF Hans Larsen (Ager). FM Sidsel. MF Thomas Jensen. MM Ane Hermansdatter. Hans Hansen er gift med Ane Johanne Christensen, født i Flynder 19. 4. 1891. Forældre: Peter Storbjerg Christensen, Staunstrup, Hustru Grethe Madsen. Bedsteforældre: FF Niels Storbjerg Christensen. FM Johanne. MF Mads Christen Madsen (Lundsby). MM Maren. I Hans Hansens Ægteskab er der 3 Børn: Martha Maria 18. 3. 1921, Peter Staunstrup 9. 3. 1923, Margrethe 3. 12. 1924. Hansen købte Gaarden 1924 med 36 Tdr. Land. 10 Kreaturer. Idag 18 Kreaturer, 2 Heste.

JOHS. SEJERØ HANSEN, *Mejeribestyrelse, Brandborg Mejeri*
pr. Bækmarksbro,

født i Harboøre 30. 11. 1912. Forældre: Anders Chr. Hansen, Mejeribestyrelse, Harboøre, Hustru Ane Elise. Bedsteforældre: FF Hans Jørgen Hansen. FM Kirsten Sloth. MF Abraham Blond, udvandret fra Frankrig. MM Hylleborg, født Braminge.

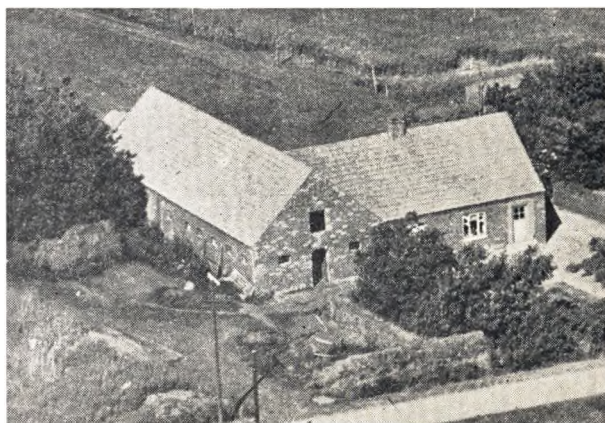

JENS HEDEGAARD, *Landmand, Flynder pr. Bækmarksbro,*

født i Vildbjerg 3. 2. 1910. Forældre: Anders Andersen Hedegaard, født 28. 4. 1870, Hustru Kirstine Knudsen, født 10. 11. 1877. Bedsteforældre: FF Laust Hedegaard. FM Marie. MM Dorthea. Jens Hedegaard er gift med Signe Hejlskov, født i Halskov pr. Højlev 13. 11. 1918. Forældre: Peter Hejlskov, Hustru Kirstine Hansen. Bedsteforældre: FM Maren Petersen. MF Anders Hansen. MM Madsine. I Jens Hedegaards Ægteskab er der 4 Børn: Kristian 9. 6. 1942, Gerda 7. 12. 1943, Orla 4. 1. 1946, Ritta 9. 8. 1947. Hedegaard købte Ejendommen 1945 med 8,5 ha. 10 Kreaturer, 2 Heste.

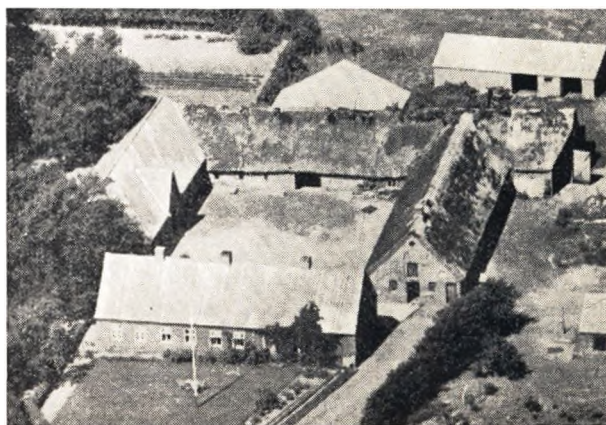

HAGBARD HENRIKSEN, *Gdr., „Mosegaard“,*
Flynder pr. Bækmarksbro,

født paa Gaarden 29. 6. 1899. Forældre: Gregers Henriksen,

Landmand, Bøvling, født 9. 8. 1854, Hustru Else Christensen, født 28. 8. 1856. Bedsteforældre: FF Henrik Jensen Hjortkær. FM Karen. MF Chr. Madsen Christensen, født i Bøvling. — Hagbard Henriksen er gift med Anna Petersen, født paa Mors 12. 11. 1911. Forældre: Chr. Petersen, født 23. 1. 1879. Hustru Andrea Sørensen, født 8. 6. 1885. Bedsteforældre: FF Jeppe Christian Petersen. FM Ane Kirstine. MF Kristian Bertelsen Sørensen. MM Mette. I Hagbard Henriksens Ægteskab er der 3 Børn: Else 2. 4. 1944, Karen 8. 4. 1946, Andrea 1. 5. 1949. Henriksen overtog Gaarden efter sin Far 1925 med 75 Tdr. Land. Været i Slægtens Eje gennem 3 Generationer i ca. 100 Aar. 1950 opførtes ny Lade og Staldbygning.



KRISTEN HØJGAARD, Gdr., „Røjgaard”,
Flynder pr. Bækmarksbro.

født i Sahl 3. 9. 1889. Forældre: Iver Højgaard, Ejer af Gaarden, født 23. 10. 1851, Hustru Ane Olesen, født 14. 5. 1867. Bedsteforældre: FF Kristen (Højgaard) Andersen, „Højgaard”, Sahl. FM Mette Kathrine Iversen. MF Jøs Chr. Olesen. MM Marie. Højgaard overtog Gaarden efter sine Forældre i 1936 med 105 Tdr. Land, 35 Kreaturer, 4 Heste.

MARIUS CHRISTENSEN HØJGAARD, Gdr., „Nørgaard”,
Flynder pr. Bækmarksbro,

født i Sahl, Vinderup, 12. 3. 1892. Forældre: Iver Christensen Højgaard, Gdr., Sahl, født 23. 10. 1851, Hustru Ane Olesen, født 14. 5. 1867. Bedsteforældre: FF Chr. Andersen Højgaard, „Højgaard”, Sahl. FM Ane Katrine Viftrup, født i Handbjerg. MM Marie. MF Jøs Chr. Olesen. M. Christensen Højgaard er gift med Øllegaard Kristine Christensen, født i „Agergaard”, Flynder, 7. 12. 1895. Forældre: Christian Peter Christensen, født 7. 3. 1857, Hustru Maren Kristine Hansigne Andersen, født 27. 2. 1870. Bedsteforældre: FF Christen Agergaard Christensen. FM Øllegaard Nielsen. MM Johanne Katrine Bæk. I Marius Christensen Højgaards Ægteskab er der 4 Børn: Anna Irene 14. 4. 1921, Metha Elisabeth 16. 7. 1922, Kristian Peter 10. 9. 1930, Eva Elinor 18. 12. 1933. Højgaard købte Gaarden 1918 med 45 Tdr. Land, siden tilkøbt 8 Tdr. Land i 1936. Idag 25 Kreaturer, 2 Heste. Hele Gaarden blev ombygget 1935.

MATHIAS MARKUS OLE EMIL CHRISTENSEN ILKJÆR,
Gdr., Ø. Flyndergaard, Flynder pr. Bækmarksbro,

født i Ilkjærgaard 30. 10. 1881. Forældre: Chr. Ørts Jensen, Ilkjærgaard, Flynder, Hustru Ellen Nielsen, født 14. 10. 1843. Emil Ilkjær er gift med (2. Ægteskab) Kristine Jacobsen, født i Gudum 10. 5. 1896. Forældre: Jeppe Jacobsen, født 7. 9. 1861, Hustru Barbara Jensen, født 7. 7. 1864. Bedsteforældre: FF Jacob Jacobsen, Vejentrepenør, Ydby. FM Karen Margrethe Jeppesen, Bredalgaard, Humlum. MF Jens Chr. Jensen, Brejning. MM Kristine. I 1. Ægteskab var Emil Ilkjær gift med Karen Borum Jensen Hornshøj, født i Gudum 10. 2. 1884. —

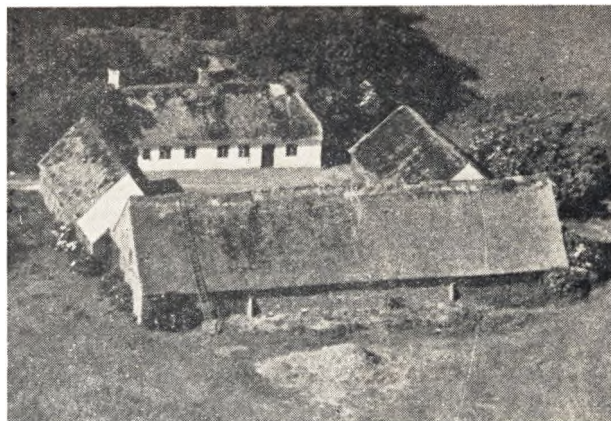

Forældre: Anders Jensen, Hornshøj, Hustru Ingeborg Søe. — Bedsteforældre: FF Jens Borum Jensen. FM Johanne. MF Chr. Hornshøj. MM Else Marie. I Ægteskabet er der 4 Børn: Kristen 22. 12. 1914, Anders 6. 2. 1916, Ellen 20. 4. 1918, Ingeborg 6. 10. 1925. Ilkjær købte Gaarden 11. 10. 1910 med 30 Tdr. Land. 20 Kreaturer, 3 Heste.

IVER CHRISTIAN IVERSEN, Sognefoged, Dannebrogsmænd,
Flynder, Bækmarksbro,

født i Staby 30. 5. 1871. Forældre: Andreas Iversen, Gdr., N. Omme, Hustru Mariane Knudsen. Iver Chr. Iversen er gift med Johanne Olesen Rønbjerg, født i Staby 22. 11. 1871. Forældre: Ole Nielsen Rønbjerg, Hustru Katrine. I Iver Chr. Iversens Ægteskab er der 6 Børn: Ole 13. 1. 1900. Ejner 5. 11. 1902, Anton 12. 4. 1904, Anna 31. 12. 1907, Andrea 1. 5. 1908, Maria 13. 6. 1909. Iversen købte Gaarden „Vestergaard” 1899 med ca. 36 Tdr. Land. Han har fuldstændig ombygget Gaarden, samtidig har han beklædt Stillingen som Sognefoged og har modtaget Dannebrogsmændenes Hæderstegn, ligesom han i flere Perioder har været Medlem af Sogneraadet og flere andre Tillidshverv.

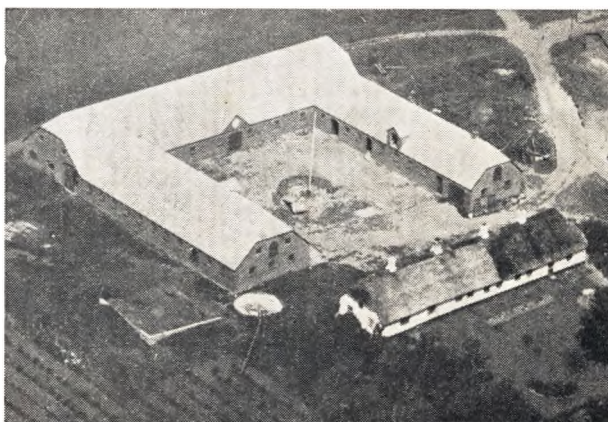

ELIAS JEPSEN, Gdr., „Faaregaard” pr. Faare St.,

født i Flynder 2. 5. 1903. Forældre: Peter Grydsholt Jepsen, Vesterkjær, 8. 11. 1867. Hustru Kirstine Jeppesen, født 11. 2. 1876. Bedsteforældre: FF Mads Knak Jepsen, født 1838. FM Laura, født 1843. MF Knud Tovt, født 6. 8. 1840. MM Konstance, født 2. 1. 1842. Elias Jepsen er gift med Magda Kirstine Madsen, født i Gudum 6. 11. 1906. Forældre: Mads Madsen, Gdr., Gudum, født 22. 10. 1872, Hustru Maren Nielsen, født 4. 3. 1878. Bedsteforældre: FF Chr. Madsen Agerskov, født 31. 12. 1832 i Hygum. FM Bertha Marie Nielsen, født 7. 6.

1831 i Nr. Lem. MF Niels Chr. Nielsen, Blaabjerg, Vandborg. MM Maren, Harboøre. I Elias Jepsens Ægteskab er der 3 Børn: Vita Elna 11. 6. 1941, Egon 3. 12. 1943, Konrad 17. 1. 1945. Jepsen købte Gaarden 1933 med 135 Tdr. Land. 40 Kreaturer, 6 Heste. De 3 Udlænger er ombygget 1936.



JENS PETER JENSEN, Gdr., „Østermark“,
Flynder pr. Bækmarksbro,

født i Fjaltring 22. 8. 1892. Forældre: Jens Kjærside Jensen, Fjaltring, født 26. 11. 1857, Hustru Ane Kirstine Jensen, født 14. 1. 1866. Bedsteforældre: FF Jens Peter Jensen, Kjærside, Fjaltring. FM Ane Dorthea. MF Kr. Bredkjær Nielsen. MM Katrine Kirstine. J. P. Jensen er gift med Thora Marie Jensen, født i Møborg 17. 11. 1895. Forældre: Hans Jørgensen, født 7. 4. 1860, Hustru Maren Jensen, født 6. 5. 1862. Bedsteforældre: FF Jørgen. FM Kristiane. I Jens P. Jensens Ægteskab er der 2 Børn: Mary 17. 11. 1919, Alf 11. 2. 1923. Jensen har før boet i Nees, men for Tiden har han og hans Kone Ophold hos en Søn i Flynder.



KRISTIAN JENSEN, Gdr., „S. Kjærgaard“,
Flynder pr. Bækmarksbro,

født i Hjølunde, Sjælland, 9. 3. 1923. Forældre: Thomas Chr. Jensen, Hustru Marie Larsen, født 3. 7. Kristian Jensen er gift med Karoline Nielsen, født i Vandborg 1. 9. 1920. Forældre: Poulinus Nielsen, Gdr., Vandborg, født 31. 7. 1893, Hustru Marie Jensen, født 20. 10. 1893 i Flynder. Bedsteforældre: RF Andreas Nielsen. FM Ane Dalgaard. MF Jens Noe, født 26. 2. 1871 i Nissum. MM Karoline. I Kristian Jensens Ægteskab er der 1 Barn: Poul Richardt 11. 10. 1949. Jensen købte Ejendommen 1949 med 18 Tdr. Land. 7 Kreaturer, 2 Heste.

KRISTIAN KJÆR JENSEN, Gdr., „Ø. Foelbæk“,
Flynder pr. Bækmarksbro,

født i Nees 19. 11. 1899. Forældre: Anders Kjær Jensen, Tømrer, Nees, født 3. 10. 1862, Hustru Maren Nicolajsen. Bedsteforældre: FF Jens Chr. Christensen. FM Inger Kjær. MF Jens Nicolajsen. MM Ane Margrethe. Kr. Kjær Jensen er gift med Helga Kjær Jensen, født i Nees 13. 1. 1905. Forældre: Niels Peter Jensen, født 25. 5. 1860, Hustru Ane Larsen, født 3. 12. 1862. Bedsteforældre: FF Jens (Kirkengaard). FM Sidsel. MF Lars („Nørregaard“). MM Else. I Kr. Kjær Jensens Ægteskab er der 4 Børn: Inga 14. 9. 1929, Gunner 26. 3. 1931, Grethe 7. 8. 1938, Villy 2. 9. 1944. Kjær Jensen købte Ejendommen 1. 12. 1949 med 18 Tdr. Land. 7 Kreaturer, 2 Heste.

KRISTIAN VIKTOR JENSEN, Landmand, „Bækkelund“,
Flynder pr. Bækmarksbro,

født i Ferring 12. 8. 1915. Forældre: Jens Jensen, Gdr., Ferring, født 3. 8. 1884, Hustru Jensine Christensen, født 29. 5. 1889. Bedsteforældre: FF Jens Chr. Jensen, Tørring. FM Marie Jørgensen. MF Kristian Christensen. MM Kirstine. I Kr. Viktor Jensens Ægteskab er der 1 Barn: Jens Kristen 16. 7. 1947. Kr. Viktor Jensen er gift med Anna Madsen, født i Ferring 12. 12. 1920. Forældre: Mads Ørum Madsen, født 15. 12. 1874, Hustru Kirstine Laursen Vrist, født 19. 6. 1883. Bedsteforældre: FF Jens Chr. Madsen. FM Marie. MF Ole Vrist. MM Katrine. Jensen købte Ejendommen 1946 med 17 Tdr. Land. 9 Kreaturer, 2 Heste.

SIMON JENSEN, Gdr., „Øster Toft“,
Flynder pr. Bækmarksbro,

født i Bøvling 13. 1. 1892. Forældre: Jens Chr. Jensen, Gdr. Bøvling, født 7. 2. 1851, Hustru Dorthea Fabricius, født 19. 4. 1856. Bedsteforældre: RF Jens Gammelgaard, Bøvling. FM Marie Christensen. MF Peder Christian Fabricius, født i Flynder. MM Maren. Simon Jensen er gift med Jenny Anne Kirstine Blæsbjerg, født i Bøvling 22. 1. 1889. Forældre: Knud Blæsbjerg, Bøvling, Hustru Edel. I Simon Jensens Ægteskab er der 7 Børn: Dorthea 24. 8., Edel Kirstine 27. 2. 1921, Anna Marie 27. 5. 1922, Jerslev Kristian 24. 3. 1924, Martha Elisabeth 8. 12. 1927, Ruth 1. 2. 1930, Knud 10. 2. 1933. Jensen købte Ejendommen 1918 med 25 Tdr. Land, siden tilkøbt 15 Tdr. Land. 13 Kreaturer, 3 Heste. Stuehus opbygget 1935. Kostalden opført 1923.

CARL A. JEPPESEN, Uddeler, Flynder Brugsforening,

født i Flynder 9. 9. 1884. Forældre: Knud Jeppesen, Flynder, født 6. 8. 1843, Hustru Kristance Kirstine Gravesen, født 2. 2. 1845. Carl A. Jeppesen er gift med Anna Kirstine Jespersen, født i Flynder 23. 9. 1891. Forældre: Lars Martinus Jespersen, Flynder, 22. 12. 1861, Hustru Andrea Andersen, født 12. 5. 1866. Bedsteforældre: FF Jesper Jespersen. FM Ane Kirstine. MF Niels Peter Andersen, født i Flynder. MM Sidsel, født i Møborg. I Carl A. Jeppesens Ægteskab er der 1 Barn: Konstance Kirstine 7. 2. 1913. Jeppesen overtog Stillingen som Uddeler i Flynder Brugsforening 1909 og er oplært hos den forrige Uddeler.

MAGNUS JEPSEN, Cyklehandler, Bækmarksbro St.,

født i Møborg 1. 6. 1902. Forældre: Niels Jepsen, Landmand, Møborg, født 16. 4. 1864, Hustru Jensine Jensen, født 31. 12. 1866. Bedsteforældre: RF Lars Chr. Jepsen. FM Sidsel Marie. MF Mads Jensen. Magnus Jepsen er gift med Anna Madsen, født i Flynder 26. 2. 1908. Forældre: Søren Madsen, født 2. 11. 1878, Hustru Kristiane, født 25. 7. 1877. Bedsteforældre: MF Jens Chr. Rudolf. MM Kirstine. I Magnus Jepsens Ægteskab er der 3 Børn: Kaj Fabricius Jepsen 7. 2. 1934, Egon 18. 8. 1935, Bent 20. 3. 1949. Jepsen paabegyndte Vognmandsforretning i Bækmarksbro. Ca. 2 Aar efter startede han en Cykleforretning, som han stadig driver.

JOHANNES PETER JOHANSEN, Landmand,
Flynder pr. Bækmarksbro,

født i Odby 19. 9. 1891. Forældre: Peter Johansen, Banefor-
mand, Odby, født 19. 7. 1844, Hustru Kirstine Vorde, født
18. 8. 1860. Bedsteforældre: MF N. N. Vorde, Skolelærer i
Odby. MM Kirstine Jensen. Johs. P. Johansen er gift med In-
ger Vogntoft, født i Kannesgaard i Flynder 9. 7. 1887. Foræl-
dre: Kristian Iversen, født 3. 8. 1850. Hustru Valborg Marie
Vogntoft, født 6. 8. 1857. Bedsteforældre: FF Iver Damgaard,
Damgaard i Ulfborg. FM Ane. MF Chr. Vogntoft. FMF Anders
(Lergrav). MM Inger. I Johs. P. Johansens Ægteskab er der
2 Børn: Kirstine 22. 6. 1925, Kristian 18. 7. 1933. Johansen
købte Ejendommen 1940 med 8 Tdr. Land, siden tilkøbt 6
Tdr. Land i 1949. 3 Kreaturer, 1 Hest.

LARS SAND BRUUN KIRK, Gdr., „Bak”,
Flynder pr. Faare St.,

født i Harbøre 5. 8. 1914. Forældre: Hans Petersen (Kirk),
Harbøre „Kirkegaard”, f. 2. 8. 1886. Hustru Madsine Bruun.
født 18. 11. 1888. Bedsteforældre: FF Lars Sand Petersen, He-
stehandler. FM Dortha. MF Simon Bruun, Harbøre gl. Kro.
MM Mariane. L. Sand Kirk er gift med Karen Kirstine Chri-
stensen, født i Lemvig 4. 5. 1913. Forældre: Ditlev Christensen,
Lemvig, født 21. 7. 1886, Hustru Rasmine Højtoft, født 27. 6.
1885. Bedsteforældre: MM Karen Højtoft, Jordemoder i Re-
sen. Kirk købte Gaarden 1938 med 72 Tdr. Land. Nu 10 Køer,
2 Heste (Traktor).



CARL KJÆR, Landmand, „Skovbo”, Flynder pr. Faare St.,

født i Dybe 26. 12. 1894. Forældre: Niels Kjær, Landmand,
Dybe, født 25. 3. 1868, Hustru Margrethe Jensen, født 19. 11.
1871. Bedsteforældre: FF Mads Kjær, Ø. Kjær, Fjaltring. FM
Karen Margrethe. MF Peter Hyl Dahl Jensen, S. Hyl dal i Mø-
borg. MM Kirstine. Carl Kjær er gift med Kristine Christensen,
født i Bøvling 13. 4. 1901. Forældre: Mads Chr. Christensen,
født 21. 6. 1862, Hustru Karen Marie Jensen, født 23. 8. 1873.
Bedsteforældre: FF Chr. Skadhede Christensen. FM Mette. MF
Jens Sønderby Jensen. MM Sidsel Hjort. I Carl Kjærs Ægte-
skab er der 3 Børn: Karsten 3. 6. 1926, Karlo 13. 9. 1930,
Kirsten 19. 8. Kjær købte Ejendommen 1. 1. 1950 med 5 Tdr.
Land, 1 Ko.

EMIL ANDERSEN KJÆRGAARD, Gdr., „Kjærgaard”,
Flynder pr. Bækmarksbro,

født 5. 10. 1914. Forældre: Peter Andersen, Kjærgaard, født
10. 9. 1869, Hustru Maren, født 2. 2. 1877. FF Niels Andersen.
Emil Andersen Kjærgaard er gift med Krista Hovlind, født i
Hou 3. 12. 1914. Forældre: Carl Hovlind, født 3. 12. 1877,
Hustru Karoline. Bedsteforældre: MF Jens Chr. Kammersgaard.
MM Ane. I Emil Andersen Kjærgaards Ægteskab er der 2 Børn:

Hanne 24. 4. 1942 og Bente 2. 7. 1948. Kjærgaard overtog
1940 Gaarden efter sine Forældre med 74 Tdr. Land. 22 Krea-
turer, 3 Heste plus Opdræt.

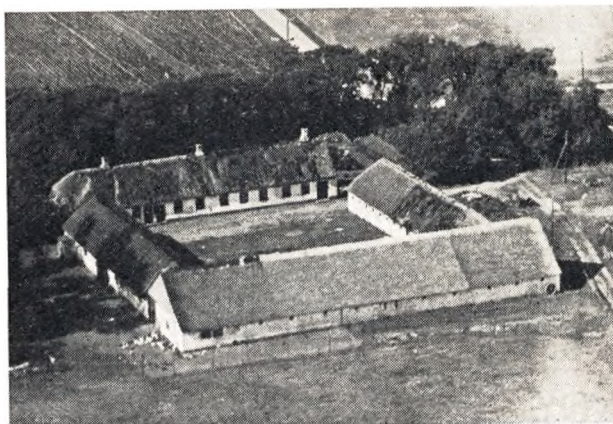

JENS CHRISTIAN FRUERBOEL KNUDSEN, Gdr.,
„Krogsgaard”, Flynder pr. Bækmarksbro,

født i N. Nissum. Forældre: Niels Marinus Knudsen, Gdr.,
Flynder, født 27. 3. 1875, Hustru Maren Agergaard Sørensen,
født 1. 5. 1876. Bedsteforældre: FF Jens Chr. Knudsen. FM
Mette Kirstine. MF Peder Sørensen. MM Johanne Overgaard.
Kr. F. Knudsen er gift med Anna Marie Jensen, født i Fabjerg
7. 5. 1896. Forældre: Poul Præstmark Jensen, Gdr., Fabjerg,
født 3. 10., Hustru Kristine Suelkjær Petersen, født 12. 1. 1866.
Bedsteforældre: FF Jens Peter Poulsen. FM Maren. MF Kri-
stian Sulkjær Petersen. MM Ane Marie. I Kr. F. Knudsens
Ægteskab er der 2 Børn: Eva 6. 1. 1933, Ulla 21. 4. 1935.
Knudsen overtog Gaarden efter sine Forældre 1. 4. 1938 med
61 Tdr. Land. Siden er frasolgt 12 Tdr. Land. 25 Kreaturer,
4 Heste.

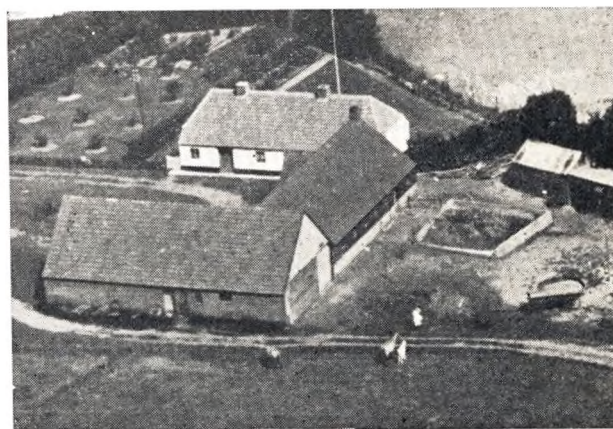

PETER KNUDSEN, Gdr., „Ny Sinkbæk”,
Flynder pr. Bækmarksbro,

født i N. Nissum 5. 1. 1903. Forældre: Marinus Knudsen,
født 27. 3. 1875, Flynder, Hustru Maren Sørensen, født 1. 5.
1876. Bedsteforældre: FF Jens Chr. Fruerboel. FM Mette Kir-
stine. MF Peter Sørensen. MM Johanne Agergaard. Peter Knud-
sen er gift med Laura Jepsen, født i Flynder 28. 11. 1910.
Forældre: Chr. Jepsen, Rentier, fhv. Smedemester, Flynder, født
24. 6. 1880, Hustru Kirstine Christensen, født 21. 9. 1881.
Bedsteforældre: FF Mads Jepsen. FM Laurine. MM Ane Kir-
stine. I Peter Knudsens Ægteskab er der 2 Børn: Ruth 29. 7.
1936, Jytte 8. 5. 1941. Knudsen købte Gaarden 1934 med 18
Tdr. Land. 12 Kreaturer, 2 Heste.

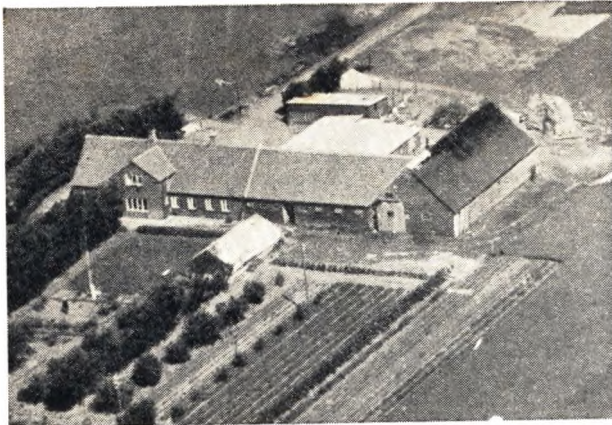

ALFRED DAMGAARD LAUGESSEN, Gdr., „Kjer”,
Flynder pr. Bækmarksbro,

født i Sinding 18. 2. 1904. Forældre: Niels Chr. Laugesen, Gdr., Sinding, født 15. 8. 1865, Hustru Maren Damgaard Jensen, født 26. 4. 1867. Bedsteforældre: FF Lauge Jensen. MF Niels Peter Damgaard Jensen. MM Karen. Alfred Laugesen er gift med Marie Madsen, født i Flynder 18. 12. 1902. Forældre: Mads Madsen, født 31. 12. 1863, Hustru Katrine Hansen, født 25. 5. 1859. Bedsteforældre: FF Mads Lauridsen. FM Inger. MF Hans. MM Inger. I Alfred Laugesens Ægteskab er der 5 Børn: Preben 1. 8. 1935, Bent 28. 7. 1937, Agner 28. 3. 1939, Karin 8. 11. 1941, Margit 8. 11. 1941. Laugesen overtog Gaarden efter sine Svigerforældre med 35 Tdr. Land. 20 Kreaturer, 4 Heste.

JENS CHR. LUNDSBY, Gdr., „Østergaard”,
Flynder pr. Bækmarksbro,

født i Lomborg 17. 1. 1889. Forældre: Andreas Andreasen, Gdr., Lomborg, født 21. 2. 1860. Hustru Ane Dorthea Jensen, født 10. 1. 1864. Bedsteforældre: FF Kristen Mæbæk. MF Jens Kristian Lundsby, Lomborg. Jens Chr. Lundsby er gift med Karen Petersen, født i Flynder 30. 3. 1889. I Jens Chr. Lundsby's Ægteskab er der 5 Børn: Andreas 3. 9. 1913, Jens Kristian 4. 10. 1915, Adolf 24. 12. 1917, Anna Dorthea 12. 4. 1921, Kristian Karl 17. 9. 1923. Lundsby købte Jord fra N. Grønkjær og opførte Gaarden 1912. Areal 26 ha. 30 Kreaturer, 3 Heste.

KRISTIAN MADSEN, Gdr., Flynder Mølle, Flynder pr. Faare.

født i Gudum 21. 3. 1909. Forældre: Mads Madsen, Landmand, Fabjerg, født 22. 10. 1872, Hustru Maren Nielsen, født 4. 3. 1878. Bedsteforældre: FF Niels Chr. Madsen, Fabjerg. Kristen Madsen er gift med Ruth Christiansen, født i Lomborg 29. 1. 1912. Forældre: Anders Christiansen, Arbejdsmand, Lomborg, Hustru Kristiane Tandbæk Christensen. Bedsteforældre: FF Chr. Christiansen, Smedemester, Rom. FM Ninna. MF Kristen Tandbæk. I Kristen Madsens Ægteskab er der 2 Børn: Tove Lindgren Madsen 29. 1. 1941 og Ib Flemming 11. 7. 1946. Madsen købte Gaarden 1936 med 120 Tdr. Land, hvoraf kun ca. Halvdelen var opdyrket, siden er for saa vidt hele Areal opdyrket. Idag 40 Kreaturer, 4 Heste. Mølleriet er nedlagt 1915.

MADS KRISTIAN ANNEBERG MADSEN, Gdr.,
„Puggaard”, Flynder pr. Bækmarksbro,

født i Rom 20. 2. 1891. Forældre: Jens Sandholm Anneberg Madsen, født 20. 12. 1854, Hustru Kirstine Jensen. Bedsteforældre: FF Mads Kristian Anneberg Madsen. FM Barbara Sandholm. MM Marie Rasmussen. Mads Anneberg er gift med Inger Margrethe Petersen, født i Flynder 25. 2. 1893. Forældre: Bertel Raunsbæk Petersen, født 19. 1. 1862, Hustru Johanne Madsen, født 27. 9. 1861. Bedsteforældre: FF Thomas Petersen (Engmark). FM Margrethe. MF Mads Lauridsen. MM Inger.



I Mads Annebergs Ægteskab er der 8 Børn: Kirstine Jensine 27. 1. 1918, Johanne 8. 10. 1919, Jens Sandholm 3. 4. 1921, Bertha 21. 1. 1923, Martha 15. 5. 1925, Villy 4. 9. 1927, Edith 20. 2. 1930, Gerda 12. 7. 1933. Anneberg købte Gaarden 1913 med 32 Tdr. Land uden Besætning, siden tilkøb 10 Tdr. Land. 20 Kreaturer, 4 Heste.

NIELS CHRISTIAN MADSEN, Gdr., „Bækmark”,
Flynder pr. Bækmarksbro,

født i Hvam, Harboøre. Forældre: Jens Chr. Madsen, Lomborg, født 23. 12. 1887, Hustru Mathilda Hvass Nielsen, født 26. 4. 1887. Bedsteforældre: FF Ole Madsen (Amoser). FM Ane Kristine. MF Niels Hvass. MM Mette Marie. Niels Chr. Madsen er gift med Dagny Christensen, født i Houe 8. 3. 1918. Forældre: Villads Christensen, Landmand, Houe, født 16. 1. 1867, Hustru Mette Marie Davidsen, født 9. 6. 1882. Bedsteforældre: MF Jacob Davidsen. MM Maren Vendelbo. I Niels Chr. Madsens Ægteskab er der 2 Børn: Bente Mathilda 14. 5. 1947 og Knud Erik 2. 9. 1948. Madsen købte Gaarden 1946 med 26 Tdr. Land. Gaarden er Hovedparcel af den i 1940 udstykkede Herregaard „Bækmark”. Ca. 20 Kreaturer, 2 Heste.



NIELS STORBJERG MADSEN, Gdr., „N. Flyndergaard”,
Flynder pr. Bækmarksbro,

født i Møborg 8. 2. 1910. Forældre: Mads Madsen, Landmand, Møborg, født 24. 4. 1880, Hustru Kirsten Graversen, født 23. 3. 1878. Bedsteforældre: MF Peder Graversen, Ejer af Ø. Krogsgaard, MM Kathrine. Niels Storbjerg Madsen er gift med Lydia Petersen, født i Flynder 7. 4. 1905. Forældre: Johan Chr. Petersen, født 1. 11. 1874, Hustru Susanne Lauridsen, født 5. 12. 1868. Bedsteforældre: FF Laurids Petersen. FM Johanne. MF Jens Chr. Lauridsen. MM Ane Kirstine. I Niels Storbjerg

Madsens Ægteskab er der 1 Barn: Georg Torp Madsen 28. 7. 1936. Madsen overtog Gaarden efter sin Svigerfar 1939 med 42 Tdr. Land. 30 Kreaturer, 3 Heste. Gaarden har været i Slæg- tens Eje gennem 3 Generationer i ca. 100 Aar.

RUDOLF MADSEN, Gdr., „Kirkehus“,
Flynder pr. Bækmarksbro,

født i Flynder 4. 7. 1914. Forældre: Søren Madsen, „Kirkehus“, Bøvling, født 2. 11. 1877, Hustru Kristiane Madsen, født 25. 7. 1876. Bedsteforældre: MF Jens Chr. Rudolf, født 14. 11. 1869. MM Kristine, født 19. 9. 1865. Rudolf Madsen er gift med Stinne Christensen, født i Lomborg 22. 3. 1923. Forældre: Ditlev Christensen, Landmand, Lomborg, født 21. 7. 1886, Hustru Rasmine Højtoft, født 27. 6. 1885. Bedsteforældre: FF Villads Christensen. FM Karen. MF Kristen Højtoft. MM Ingeborg. I Rudolf Madsens Ægteskab er der 1 Barn: Bodil 1. 8. 1947. Madsen overtog Gaarden efter sine Forældre i 1946 med 35 Tdr. Land. 16 Kreaturer, 2 Heste.

KARL MEJDAHL, Gdr., „Dalgaard“,
Flynder pr. Bækmarksbro,

født i Flynder 18. 9. 1914. Forældre: Kristian Majdal, født 20. 7. 1873, Hustru Maren Eriksen, født 23. 4. 1886. Bedsteforældre: FF Anders Mejdahl, Ejer af samme Gaard, f. 14. 3. i Vejrum. FM Marie Baunbæk. MF Erik Nielsen. MM Karen Mikkelsen. Karl Mejdahl er gift med Signe Christensen Bennedsgaard, født i Staby 10. 3. 1915. Forældre: Jens Christensen Bennedsgaard, Gdr., Staby, Hustru Martine Jensen, født 8. 2. 1882. Bedsteforældre: FF Niels Peter Bennedsgaard. MF Jens Jensen. MM Josefine. Mejdahl købte Gaarden 1946 med 48 Tdr. Land. 22 Kreaturer, 2 Heste.

MARINUS MØLGAARD, Gdr., „Nr. Grøntkjær“,
Flynder pr. Bækmarksbro,

født paa Gaarden 7. 7. 1891. Forældre: Niels (Mølgaard) Christensen, Hustru Marie. Marinus Mølgaard er gift med Kirstine Andreasen, født i Lomborg 12. 12. 1897. Forældre: Andreas Andreasen, født 21. 2. 1860, Hustru Ane Dorthea Jensen, født 10. 1. 1863. Bedsteforældre: FF Chr. (Mæbæk) Andreasen. FM Kristine. MF Kristen Lundsby. MM Else Marie. I Marinus Mølgards Ægteskab er der 3 Børn: Niels 25. 1. 1921, Andreas 8. 6. 1923, Martin 24. 11. 1925. Mølgaard overtog Gaarden efter sin Far 1919 med 104 Tdr. Land. Der er til V. Grøntkjær frasolgt 35 Tdr. Land. I 1912 blev Østergaard udstykket, ligeledes fra Nr. Grøntkjær. 49 Tdr. Land. 65 Kreaturer.



AKSEL JOHANNES NIELSEN, Gdr., „V. Hede“,
Flynder pr. Bækmarksbro,

født paa Gaarden 4. 8. 1915. Forældre: Jens Marinus Nielsen, V. Hede, født 25. 12. 1869, Hustru Johanne, født 21. 9. 1871 i Borbjerg. Bedsteforældre: FF Niels Paaskesen. FM Mariane Frederiksen. MF Niels Nielsen. Nielsen overtog Gaarden efter sine Forældre 1946 med 38 Tdr. Land. 18 Kreaturer, 4 Heste.

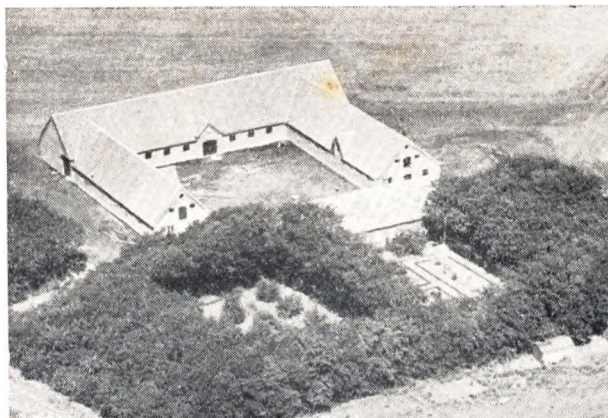

ANDREAS NIELSEN, Gdr., „S. Grøntkjær“,
Flynder pr. Bækmarksbro,

født i Bøvling 7. 10. 1903. Forældre: Niels Chr. Nielsen, Tømrermester, Bøvling, født 23. 6. 1860, Hustru Else Kirstine Christiansen, født 16. 3. 1864. Bedsteforældre: FF Peter Chr. Nielsen, Oksenhøj, Vestervig Sogn. FM Ane Brensen. MF Niels Chr. Christiansen. MM Ane Christensen Brandsau. Andreas Nielsen er gift med Mette Kirstine Knudsen, født i Nissum 19. 6. 1906. Forældre: Niels Marinus Knudsen, Flynder, 27. 3. 1875, Hustru Maren Sørensen, født 1. 5. 1875. Bedsteforældre: FF Jens Chr. Knudsen. FM Mette Kirstine. MF Peter Sørensen. MM Johanne Agergaard. I Andreas Nielsens Ægteskab er der 6 Børn: Niels Kristian 21. 12. 1933, Else 27. 5. 1936, Mary 27. 5. 1936, Marinus 16. 4. 1939, Steen 1. 6. 1945, Yrsa 18. 12. 1947. Nielsen overtog Gaarden efter sine Forældre med 82 Tdr. Land. 50 Kreaturer, 5 Heste.

BERTEL NIELSEN, Gdr., „Pilgaard“,
Flynder pr. Bækmarksbro,

født i Asp 12. 2. 1893. Forældre: Mads Nielsen, Gdr., Asp, født 22. 1. 1865, Hustru Ane Kirstine Nielsen, født 7. 5. 1860. Bedsteforældre: FF Bertel Nielsen. FM Johanne. MF Niels Nielsen. MM Karen. Bertel Nielsen er gift med Katrine Graversen, født i Dalbjerg 25. 10. 1895. Forældre: Jens Chr. Graversen, Dalbjerg i Naur, født 6. 2. Hustru Ellen Marie Olesen, født 20. 11. Bedsteforældre: FF Peter Krousgaard. MF Ole Potager. MM Karen. Nielsen købte Gaarden 1946 med 42 Tdr. Land. 34 Kreaturer, 3 Heste.

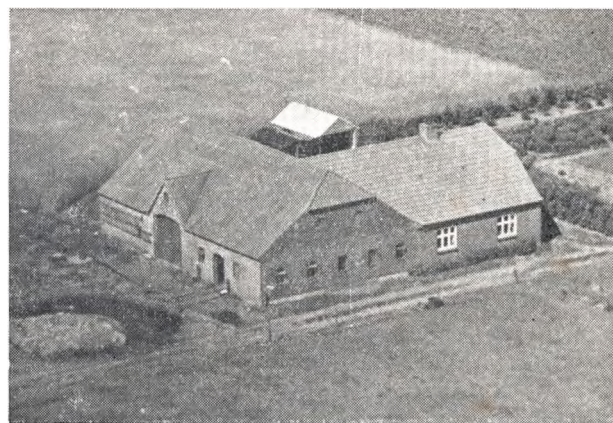

MARIUS PETER LAURIDS NIELSEN, Landmand, „Højager“,
Flynder pr. Faare,

født i Handbjerg 31. 3. 1906. Forældre: Jens Nielsen, „Hold-

bjerg", Flynder, født 8. 7. 1879, Hustru Karen Marie Lauritsen, født 22. 11. 1878. Bedsteforældre: FF Jens Peter Nielsen. MF Mogens Peter Lauritsen. MM Nielsine. I M. P. Laurids Nielsens Ægteskab er der 1 Barn: Aase Bilgrau Nielsen 8. 5. 1935. M. P. Laurids Nielsen er gift med Anna Margrethe Madsen, født i Møborg 18. 6. 1903. Forældre: Jens Chr. Madsen, Landmand, Møborg, født 2. 1. 1870, Hustru Karen Vodde Christensen, født 29. 5. 1869. Bedsteforældre: FF Mads Kjær Jensen. FM Ane Margrethe. MF Peter Vodde Christensen. MM Mariane. Nielsen købte en Jordparcel i 1931 og opførte Bygninger samme Aar, ca. 30 Tdr. Land. 13 Kreaturer, 2 Heste plus Opdræt.

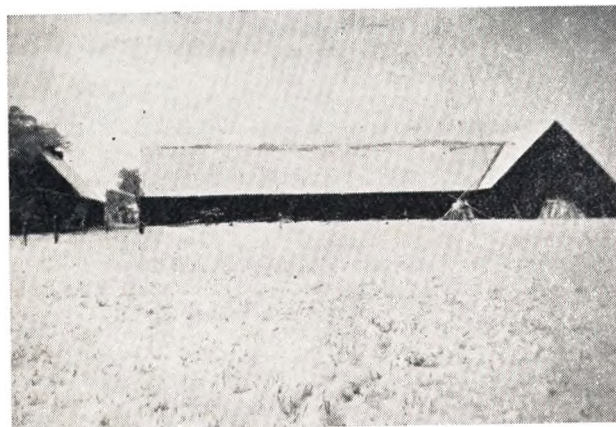

NIELS SENIUS NIELSEN, Gdr., „V. Krogsgaard”.
Flynder pr. Bækmarksbro,

født i Flynder 9. 10. 1908. Forældre: Jens Nielsen, Flynder, født 8. 7. 1879, Hustru Karen Marie Lauridsen, født 22. 11. 1878. Bedsteforældre: FF Jens Peter Nielsen. FM Noline Jensen. MF Mogens Peter Lauridsen. MM Nielsine Hansen, født 14. 9. 1843. N. Senius Nielsen er gift med Margrethe Bech Jensen, født i Rom 21. 10. 1915. Forældre: Jens Bech Jensen, født 17. 3. 1875, Hustru Marie Nielsen, født 10. 1. 1881. Bedsteforældre: FF Chr. Bech Jensen. FM Ane Margrethe. MM Karen Marie. I Niels Senius Nielsens Ægteskab er der 7 Børn: Jens Christian 3. 10. 1936, Bent Erling 7. 8. 1938, Tove Marie 7. 11. 1939, Villy Helge 4. 5. 1941, Bodil Meretha 28. 8. 1943, Kaj Flemming 8. 7. 1945, Sonja Edel 5. 11. 1948. Nielsen købte Gaarden 1946 med ca. 80 Tdr. Land. Ca. 46 Kreaturer, 4 Heste.

NIELS KRISTIAN HOLM NOE, Landmand. „Holm”,
Flynder pr. Bækmarksbro,

født i N. Nisum 5. 7. 1925. Forældre: Jacob Noe, N. Nisum, født 11. 6. 1897, Hustru Inge Kirstine Hansen, født 31. 1. 1903. Bedsteforældre: FF Jens Noe. FM Karoline. MF Niels Chr. Holm. MM Karen. N. Kr. Holm Noe er gift med Margrethe Staunstrup, født i Flynder 3. 12. 1924. Forældre: Hans Chr. Hansen, Gdr., Flynder, født 27. 5. 1886, Hustru Ane Johanne Christensen, født 19. 4. 1891. Bedsteforældre: FF Mads Hansen. FM Mette Marie Thomsen. MF Peter Storbjerg Christensen Staunstrup. MM Grethe Madsen. Holm Noe købte 25 Tdr. Land fra „Raakjær” og opførte Bygninger samme Aar. Ca. 13 Kreaturer.

ANTON CHR. OLESEN, Landmand.
Flynder pr. Bækmarksbro,

født i Lomborg 6. 5. 1905. Forældre: Niels Olesen, født 16. 3. 1873, Hustru Ane Margrethe Petersen, født 8. 10. Bedsteforældre: FF Ole Madsen (Henning). FM Gertrud Marie. A. Chr. Olesen er gift med Martha Sædkjær Kjelder, født i Houe ved Lemvig, 7. 10. 1910. Forældre: Peter Christensen Kjelder, født 18. 5. 1882, Hustru Johanne Særkjær, født 2. 8. 1885.

Bedsteforældre: FF Kristian Christensen. FM Maren. MF Niels Sædkjær. MM Mette Møller. I Anton Chr. Olesens Ægteskab er der 5 Børn: Anna Margrethe 18. 11. 1931, Johanne Marie 14. 1. 1933, Inga 1. 2. 1935, Esther 4. 5. 1939, Elin 3. 12. 1944.



EJVIND OLESEN, Gdr., „Galmstrup”, Flynder pr. Faare St.,

født i Ll. Ilkjær 26. 10. 1911. Forældre: Jens Bjerg Olesen, Bøvling, Ejer af Byskov, født 1. 2. 1871, Hustru Johanne Marie, født 11. 12. 1875. Bedsteforældre: FF Ole (Himmerig) Madsen. FM Gertrud Marie. MF Jens Chr. Pilgaard. MM Mette Johanne Hestbæk. Ejvind Olesen er gift med Metha Kjeler, født i Hou 22. 1. 1914. Forældre: Peter Christensen Kjeler, født 18. 5. 1881, Hustru Johanne Marie Særkjær, født 1. 8. 1885. Bedsteforældre: FF Kristian Christensen. FM Maren. MF Niels Særkjær. MM Mette. I Ejvind Olesens Ægteskab er der 6 Børn: Else Marie 25. 11. 1939, Petra 15. 10. 1942, Inge 3. 5. 1944, Betty 9. 7. 1945, Ruth 18. 1. 1948, Jens Bjerg 17. 5. 1950. — Olesen overtog Gaarden efter sine Forældre 1938 med 50 Tdr. Land. 42 Kreaturer, 5 Heste.

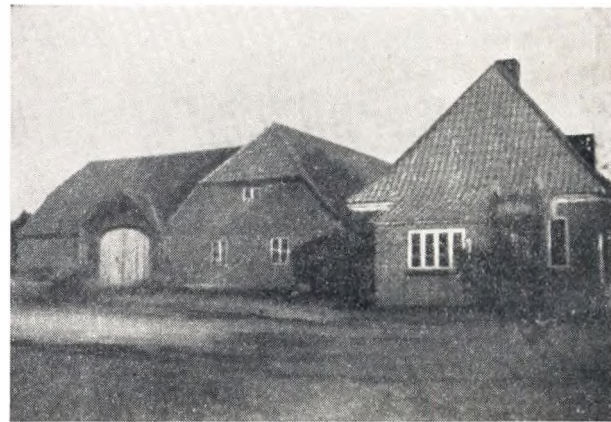

GUNNAR OLESEN, Gdr., „Kirkegaardshus”,
Flynder pr. Bækmarksbro,

født i Ll. Ilkjær, Flynder, 13. 2. 1917. Forældre: Jens Bjerg Olesen, „Byskov”, Bøvling, født 1. 2. 1871, Hustru Johanne Marie, født 11. 12. 1875 i Linde. Bedsteforældre: FF Ole (Himmerig) Madsen, Bøvling. FM Gertrud Marie. MF Jens Chr. Pilgaard. MM Mette Johanne Hestbæk. Gunnar Olesen er gift med Krista Nelly Kampstrup Nielsen, født i Lomborg 1. 4. 1923. Forældre: Jens Nielsen, Landmand, Lomborg, født 16. 8. 1883, Hustru Ane Kirstine Jespersen, født 21. 9. 1885. Bedsteforældre: FF Mads Nielsen. FM Karen. MF Niels Chr. Jespersen.

MM Kristine. I Gunnar Olesens Ægteskab er der 2 Børn: Leo 26. 5. 1946, Jonna 29. 6. 1947. Olesen købte Gaarden 1944 med 22 Tdr. Land. Ca. 19 Kreaturer, 2 Heste.



VERNER OLESEN, Gdr., „N. Raakjær”,
Flynder pr. Bækmarksbro,

født i Bøvling 23. 10. 1912. Forældre: Marinus Olesen, Bøvling, født 13. 9. 1889, Hustru Karen Outzen, født 8. 4. 1883. Bedsteforældre: MF Mads Chr. Outzen, født 4. 12. 1859. FFF Niels Peter Outzen, født 26. 1. 1829. MM Kirsten Marie Nielsen, født 31. 12. 1861. FFM Maren Madsdatter, født 14. 3. 1834. Verner Olesen er gift med Gudrun Kirstine Sørensen, født i Ællinge, Frederikshavn, 13. 3. 1920. Forældre: Martinus Sørensen, Kvissel, født 24. 6. 1896, Hustru Marthine Johanne Jensen, født 22. 10. 1896. Bedsteforældre: RF Jacob Andersen. FM Ane Sørensen. MF Lars Jensen. MM Kirstine. I Verner Olesens Ægteskab er der 2 Børn: Preben 13. 9. 1943, Birthe 5. 4. 1946. Olesen overtog Gaarden efter sin Mor med 5½ Td. Land, siden tilkøbt 9½ Td. Land. Ca. 12 Kreaturer. 1950 er opført ny Stald og Ladebygning.

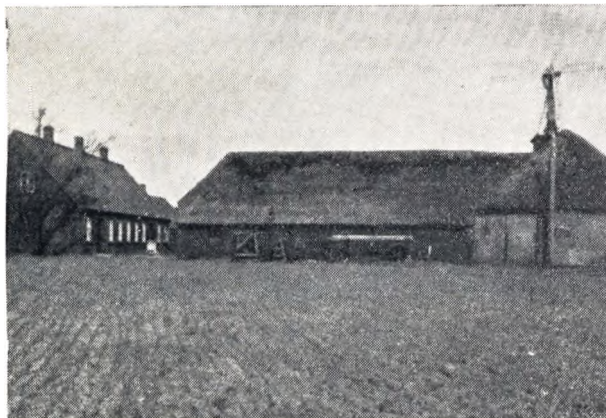

CARL KIRKEGAARD PETERSEN, Gdr., „Kirkegaard”,
Flynder pr. Bækmarksbro,

født paa Gaarden 24. 3. 1909. Forældre: Jens Petersen, Gudum ved Aalborg, født 10. 4. 1858, Hustru Kristine Olesen, født 26. 7. 1868. Bedsteforældre: MF Ole Dahl. Carl Kirkegaard Petersen er gift med Signe Hansen, født i Møborg 24. 10. 1918. Forældre: Hans Jepsen Hansen, Landmand, Møborg, født 26. 9. 1874, Hustru Mariane Danielsen, født 11. 10. 1886 i Møborg. Bedsteforældre: Hans Peter Hansen, Hunderup Sogn, født 14. 9. 1848. FM Mette Petersen. MF Jens Danielsen. MM Petrine.

I Carl Kirkegaard Petersens Ægteskab er der 3 Børn: Kirsten 20. 3. 1942, Margrethe 9. 11. 1943, Valborg 28. 11. 1946. Petersen overtog Gaarden efter sine Forældre i 1937 med 89 Tdr. Land. Siden er frasolgt 8 Tdr. Land. 32 Kreaturer, 4 Heste. Gaarden har været i Slægtens Eje gennem 3 Generationer og muligvis betydelig længere, men noget bestemt kan ikke opgives.

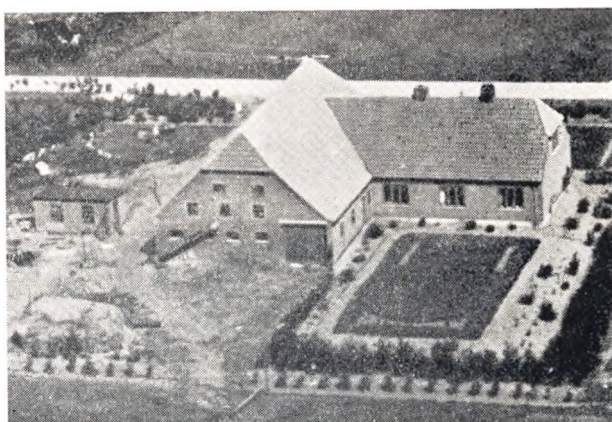

KAJ BRAUW Petersen, Landmand,
Flynder pr. Bækmarksbro,

født i Bøvling 7. 8. 1916. Forældre: Jens Peter Petersen, Bøvling, født 13. 9. 1889, Hustru Ane Johanne Poulsen, født 1886. Bedsteforældre: FF Jens Peter Brauw, Fabjerg, født 2. 11. 1851. MF Kr. Poulsen. MM Ane Kathrine. Kaj Brauw Petersen er gift med Thora Kristine Sandbæk, født i Flynder 26. 10. 1918. Forældre: Charles Sandbæk, født 5. 2. 1900, Hustru Marlene Jensine Thomsen, født 13. 3. 1897. Bedsteforældre: FF Mads Jensen, Sandbæk, født 19. 12. 1862 i Vemb. FM Margrethe. MF Thomas Thomsen, Ejer af St. Sinkbæk. MM Jensine. I Kaj Brauw Petersens Ægteskab er der 6 Børn: Edith Johanne 7. 6. 1936, Lilly 20. 12. 1937, Ruth 23. 10. 1940, Tage 12. 7. 1943, Vagn 20. 9. 1945, Erik 14. 10. 1949. Petersen købte 22 Tdr. Land og opførte Bygninger herpaa 1943. 8 Kreaturer. 2 Heste.

LAURIDS PETERSEN, Gdr., „Ll. Faarbæk”,
Flynder pr. Bækmarksbro,

født i Flynder 19. 7. 1898. Forældre: Johan Kristian Petersen, Gdr., Flynder, „N. Flyndergaard”, født 1. 11. 1873, Hustru Susanne Laursen, født 5. 12. 1867 i Tim. Bedsteforældre: FF Laurids Petersen, Ejer af ovennævnte Gaard. FM Johanne. MF Jens Lauridsen, boede i Tim. MM Ane Kirstine. Laurids Petersen er gift med Jenny Hartvigsen, født i Faare Mølle, Bøvling, født 10. 3. 1901. Forældre: Hartvig Hartvigsen, Faaregaard ved Flynder, født 5. 7. 1860. Hustru Katrine Madsen, født 12. 8. 1868 i Følbæk. Bedsteforældre: FF Kristen Hartvigsen, født i Faaregaard. FM Ane Bæk, født i Faare Mølle. MF Jens Madsen, født i Foele. MM Karen Marie, født i Vestergaard i Flynder. I Laurids Petersens Ægteskab er der 8 Børn: Susanne 4. 8. 1926, Johan Kristian 13. 8. 1927, Carl Hartvig 18. 9. 1928, Harda Katrine 26. 12. 1930, Børge 2. 8. 1932, Esther 10. 11. 1933, Ib 21. 2. 1935, Ebba 27. 11. 1937. Petersen købte Gaarden 1924 med 35 Tdr. Land. 16 Kreaturer.

OSVALD PETERSEN, Landmand, Flynder pr. Bækmarksbro,

født i Lomborg 22. 1. 1922. Forældre: Chr. Petersen, Gdr., Lomborg, født 19. 11. 1892, Hustru Kristine Christensen, født 3. 11. 1891. Bedsteforældre: FF Niels Petersen. FM Sofie. MF Mikael Christensen. MM Marie. Osvald Petersen er gift med Alma Henriksen, født i Gislev paa Fyn 28. 3. 1928. Forældre: Chr. Henriksen, født 22. 1. 1902, Hustru Johanne, født 6. 3. 1903. Bedsteforældre: FF Jens Henriksen. FM Marie. MF An-

ton Sørensen. MM Marie. I Osvald Petersens Ægteskab er der 1 Barn: Bodil 26. 5. 1949. Petersen købte Gaarden 1948 med 43 Tdr. Land. 10 Kreaturer, 2 Heste.

THOMAS PETERSEN, Gdr., „Sandbæk”,
Flynder pr. Bækmarksbro,

født i Møborg 14. 1. 1909. Forældre: Peter Petersen (Thøger), Landmand, Møborg, født 2. 10. 1872, Hustru Nicoline Madsen, født 1. 4. 1872. Bedsteforældre: FF Richardt Petersen (Thøger). FM Johanne. MF Thomas Madsen. Thomas Petersen er gift med Øllegaard Kirstine Øgendal, født i Flynder 8. 2. 1915. Forældre: Peter Øgendal, Landmand og Tørrer, Flynder. Hustru Kirstine. I Thomas Petersens Ægteskab er der 2 Børn: Ritta 7. 6. 1941 og Egon 17. 4. 1943. Petersen købte Ejendommen 1939 med 40 Tdr. Land. 14 Kreaturer, 2 Heste.

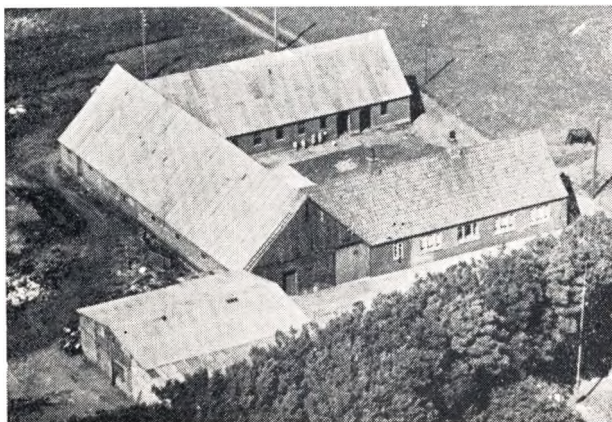

JENS MARTINUS JESPERSEN RAAKJÆR, Gdr., „Ll. Ilkjer”,
Flynder pr. Faare St.,

født i „Raakjær”, Flynder, 27. 6. 1893. Forældre: Lars Martinus Jespersen, Ejer af Gaarden, født 22. 12. 1862, Hustru Andrea Andersen, født 12. 5. 1866. Bedsteforældre: FF Jesper Kamstrup. MF Niels Andersen (Raakjær). MM Sidsel. Jens Raakjær er gift med Kirstine Jensen, født i Flynder 12. 8. 1895. Forældre: Jens Noe Jensen, født 26. 2. 1865, Hustru Karoline Kristine Johansen. Bedsteforældre: FF Hans Chr. Jensen. FM Kristine. MF Jacob Johansen. MM Ane Marie. I Jens Raakjærs Ægteskab er der 5 Børn: Andrea 28. 6. 1925, Mads 7. 12. 1927, Jens Noe 30. 10. 1929, Karoline Kirstine 16. 10. 1931, Birtha 12. 8. 1935. Raakjær købte Gaarden 1923 med 45½ Td. Land. 30 Kreaturer, 3 Heste.

HANS JACOB SANDEGAARD, Gdr., „Godsborg”,
Flynder pr. Bækmarksbro,

født paa Gaarden 28. 8. 1899. Forældre: Jens Chr. Petersen Sandegaard, Ejer af nævnte Gaard. Hustru Ane Kirstine Christensen. Bedsteforældre: FF Peter Chr. Laursen. FM Johanne Marie Sandegaard. MF Chr. Jensen, Ejer af „Kirkegaard” i Flynder. MM Johanne Bertelsen. Hans J. Sandegaard er gift med Marie Elisabeth Jespersen, født i Raakjær, Flynder, 16. 11. 1899. Forældre: Lars Jespersen, Ejer af Raakjær, født 22. 12., Hustru Andrea Andersen, født 12. 5. 1918. FF Jesper. I Hans J. Sandegaards Ægteskab er der 6 Børn: Anne Kirstine 3. 8. 1929, Andrea 29. 4. 1931, Jenny 2. 12. 1932, Lilly 22. 8. 1934, Ruth 16. 5. 1936, Ella 26. 5. 1939. Sandegaard overtog Gaarden efter sin Far i 1927 med 54 Tdr. Land. 26 Kreaturer, 4 Heste. Gaar-

den har været i Slægtens Eje i ca. 120 Aar, da den første Ejer købte Gaarden omkring 1825, maaske før.

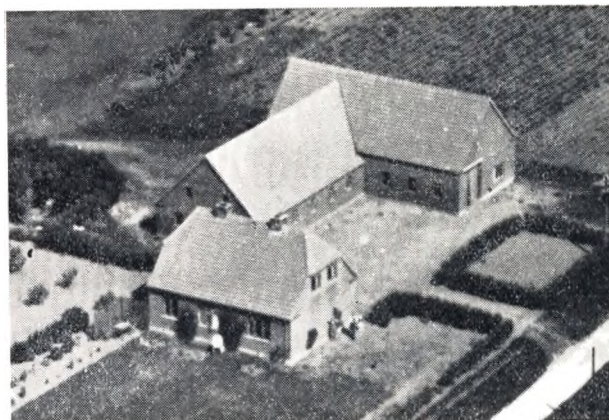

ERNST VILLADSEN, Landmand, „Nyrang”,
Flynder pr. Bækmarksbro,

født i Bur 26. 9. 1916. Forældre: Søren Villadsen, Bur, født 2. 12. 1890. Hustru Juliane Iversen, født 29. 10. 1891. Bedsteforældre: FF Mads Villadsen. FM Karen. MF Iver Iversen. MM Mariane. Ernst Villadsen er gift med Helga Vang, født i Sevel Sogn 24. 7. 1914. Forældre: Andreas Vang, født 4. 10. 1869, Hustru Katrine Gregersen, født 29. 3. 1887. Bedsteforældre: FF Knud Vang. FM Margrethe. MF Jens Chr. Gregersen. MM Kirstine. I Ernst Villadsens Ægteskab er der 3 Børn: Bent 3. 11. 1941, Ritta 21. 12. 1945, Henny 7. 5. 1948. Villadsen købte 18 Tdr. Land Jord ved Bækmarks Udstykning og opførte Bygninger samme Aar. Ca. 8 Kreaturer, 2 Heste.

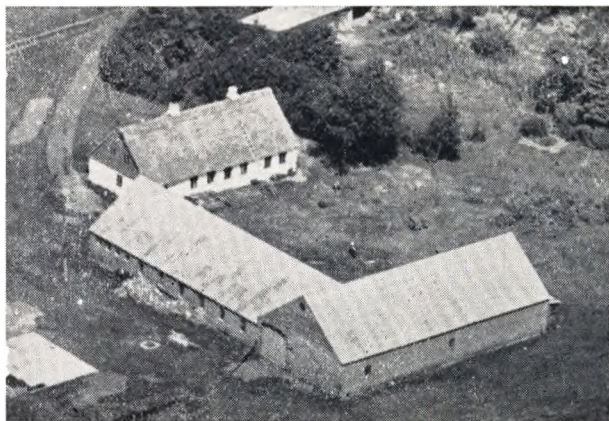

ELIAS MARINUS PETERSEN ØRTS, Gdr., „Ll. Grøntkjer”,
Flynder pr. Bækmarksbro.

født i Flynder 10. 10. 1894. Forældre: Peter Møller Ørts, „V. Ørts”, Rom, født 4. 12. 1847, Hustru Ane Johanne Olesen, født 6. 11. 1857 i Lomborg. Bedsteforældre: FF Jens Ørts. MF Ole Olesen (Dahl). MM Else. Elias M. Petersen Ørts er gift med Johanne Noline Petersen, født i Kirkegaard i Flynder 9. 11. 1904. Forældre: Jens Petersen, ejer Kirkegaard i Flynder, født 10. 4. 1856, Hustru Kirstine Olesen, født 26. 6. 1866 i Lomborg. I Elias Marinus Petersen Ørts Ægteskab er der 1 Barn: Ruth 7. 8. 1939.

NEES SOGN

Anneks til Møborg, omgives af dette og Bøvling Sogn, hvorfra det skilles ved Indfjorden, Tangsø og Flynder Aa, Hjerm Herred (Gørding Sogn) fra hvilket det delvis skilles ved Damhus Aa, og Nissum Fjord (Bøvling Fjord). Kirken ligger ca. 17 km SSV for Lemvig. De lavtliggende, jævne Jorder er overvejende skarpsandede, nogle Steder dog muldsandede. Mod Øst og i Midten store, delvis opdyrkede Hede- og Mosestrækninger med smaa Søer, deriblandt Bedsø.

Befolkning 1925: 862 (1801: 274, 1850: 500, 1901: 726). Gaarde og Huse (1921): 171. Det samlede Hartkorn (1905): 121 Tdr. 35 Gaarde med 106 og 85 Huse med 15 Tdr. H. samt 5 jordløse Huse. Ejds. (1924): 2056, deraf Jordv.: 1017. Areal: 3687 ha, hvoraf (1919) besaaet med Rug 285 ha, Byg 36, Havre 234, Blandsæd til Modenhed 150, Kartofler 143, Foderroer 202, Brak udgjorde 91 ha, Grønfoder og Græsning 1155, Haver o. l. 36, Tørmoser 41, Skov 155, Heder og Lyngbakker 782, Klitarealer og Stenmarker 6, Vandarealer 268. Kreaturhold 1924: 326 Heste, 1717 Stk. Hornkvæg, deraf 737 Køer, 15 Geder, 365 Faar, 2017 Svin.

I Sognet Byerne: Nees (ca. 1330 Neæs) med Kirke, Skole, opført 1909, Fattighus, Forsamlingshus, opført 1904, Missionshus, opført 1905, Nees Kommunes Spare- og Laanekasse, oprettet 1916, 31. 3. 1925 var Indsk. 66.229, Reserver 5670 Kr., Brugsforening, oprettet 1896, med Mølle, samt Andelsmejeri, opr. 1908, Skalstrup med Skole og Brugsforening, oprettet 1915, med Mølle. Samling af Gaarde og Huse: Ørnskov (1664 Ørnnschouff), Ulsundby (1664 Ulsundbye), Ulsundhede, Bjærggaard (1614 Bierregaard), Bække (1664 Beck), Gade (1664 Ved Gaade), Kirkegaard (1610 Kirke-

gaard), Agersende (1664 Aggers Lund), Saksvær (1614 Sax Kier), Rønhuse, Hedehuse, Nøragerhuse, Hedemark, Nørbygaard (1664 Nørbygaard), Balle-sig (1664 Ballesiig), Skavhede (1664 Schaufheede), Graakær (1664 Graakierd), Rimmer (1688 Rimmen Huuse) Yderste Huse. Gaarde: Hovedgaard Ulsund (1549 Ullsundt) har 14,6 Tdr. H. Ejds. 106, Jordv. 65, ca. 177 ha, deraf Ager 132, Eng 28, Hede og Mose 9. Grønsmølle (1688 Grønnes Møldam), Knæverholm (1688 Cnebbershholm Boell), Vestergaard (udstykket), Nørager (1614 Nør Agger), Vester-Nees (1664 Vesternees), Sundgaard (1664 Sundgaardz Hovidgaard), Lykke (1614 Lyck), St. og L. Sandbæk (1664 Sandbech, Lille Sandbech), Brunsled (1664 Brunsled), Husted (1664 Husted), Koldborg (1614 Koldborgh), Mosebol (1688 Moesboel), Havgaard (1664 Havggaard), Frostesgaard Fjordside (1664 Fiorside), Jørgensgaard (1688 Jørgensgaard), Harpøt (1664 Haarpøtt). I Sognet var der 1925: 40 Fiskere, deraf 20 Erhvervsfiskere, der ejede 24 Fartøjer, deraf 3 Motorfartøjer til værdi 7100 Kr. og Redskaber for 11.100 Kr. Værdien af Fangsten, Fladfisk og Torsk, udgjorde 27.035 Kr.

Nees Sogn, en egen Sognekommune, i gejstlig Henseende Anneks til Møborg Sogn, har Tingsted i Lemvig og hører under Rets- og Politikreds Lemvig Købstad m. m., Holstebro Amtsstuedistrikt, Lemvig Læge- og Skattekreds, Skodborg Herreds Vurderingskreds, Amtets 2. Folketingskreds, 2. Forligskreds og 5. Udskrivningskreds, 195. Lægd. Kirken tilhører Sognebeboerne.

Kirken bestaar af Kor, Skib og Vaabenhus mod Nord. Kor og Skib er oprindelig fra romansk Tid af Granitkvadre paa Skraakantsokkel. Men nu staar

kun de Partier tilbage, hvor Kor og Skib støder sammen, medens det øvrige hidrører fra en af de gamle Kvadre, raa Kamp og smaa Mursten, raat udført Ombygning, vistnok i 18. Aarhundrede, ved hvilken Koret gjordes betydelig længere, og Muren mellem Kor og Skib nedbrødes. Vaabenuset er af Bindingsværk. Paa en Loftsbjælke i Koret staar 1786, paa en lignende Bjælke i Skibet 1831. Altertavle fra Chr. IVs Tid med et Maleri (Christus) fra 1857 af P.

1754, da Christen Linde til Engelsholm solgte Bækmark. U. beholdt han til 1761, da han ved Auktion solgte den (28,6 og 209 Tdr. H.) for 16.500 Rd. til Peder Harpøth, død 1778, hvis Enke Anne Lauridsdatter Tang 1782 ved Skifte overdrog den for 21.000 Rd. til sin ældste Søn Christen H., død 1829. Hans Svigersøn N. Ziilstorff til Nøragergaard og Jens Stokholm til Kappel afhændede Godset og solgte 1830 ved Auktion U. (17 og 8 Tdr.) for 62.000



Nees Kirke

Hansted. Alterstager fra 1630, skænkede af Dorthea v. Andersen, Klosterjomfru i Skt. Hans Kloster ved Slesvig, død 1636. Romansk Granitdøbefont med Dyrefigurer. Prædikestol med Aarstallet 1715. Anselig Lysekrone, skænket 1730 af Chr. Linde til Bækmark. Nyt Krucifiks. Chr. Linde og Hustru er begravet under Gulvet.

Ulsund tilhørte i 16. Aarhundrede Familien Grøn (Christen Grøn 1511, Erik G. 1525 og 1551, Jens G. 1560 og 1568). 1594 nævnes Thorluf Knudsen (Leve) og hans Brodersøn Knud Pedersen til „Ulsund“. 1624 solgte Erik Skrams Enke, Fru Anna Vind, Gaarden til Claus V. Andersen, død 1632. Ulsund, der 1634 var forpagtet til Bendix Sested, og 1638 var 24 Tdr. H., kom derefter til hans Børn og tilhørte efter Sønnen, Hans Jørgen v. A.s Død 1655 dennes Søster Catrine v. A., der bragte den til sin Mand, Oberst Morten Bertelsen eller Bartholt til Bækmark, med hvilken Gaarden U. var forenet til

Rbd. r. S. til Provst K. P. Lind fra Hygum, men Skødet udfærdigedes 1831 til hans Søn Poul U. L., død 1858, hvis Enke Karen J. f. Kaisen 1868 solgte den (15½ Td. H.) for 29.000 Rd. til Forvalter Chr. Schmidt. Han solgte den 1884 for 102.500 Kr. til et Konsortium, som 1887 solgte den for 56.000 Kr. til S. Høy, og han solgte den 1894 for 70.000 Kr. til S. Chr. Schmidt, som 1902 afhændede den for 61.000 Kr. til C. Pedersen Østerby, der solgte den 1906 for 67.500 Kr. til Mejeribestyrer A. Andersen fra Tarm. I P. Harpøths Tid var Bøndergodset htk. formedelst Vesterhavets Indbrud og Sandflugt nedsat med 21 Tdr. Den nuværende Hovedbygning er opført efter en Brand 1890 i 1. Stokværk med 2 Fløje. Den tidl. Bygning ligeledes med 2 Sidefløje var oprettet 1769. De tre Udlænger er opført efter Brand 1920.

Nørager ejedes 1536 og 1547 af Jens Grøn til Ulsund, men 1551 af Christen Jepsen Munk og hans

Moder Kirstine Andersdatter. Hans Søn Bertel Munk, solgte den 1580 til Malte Jensen Sehested til Holmgaard. 1662 var den 12 Tdr. H. og 1683 laa den under Ulsunds Hovedgaardstakst, men 1690 frasagde Morten Bartholt N. dens Frihed. 1704 blev den (10½ Td. H.) af Magdalene Ranch, sl. Major Bøhnens, skødet til Peder Bie, Præst i Bøvling, død 1725, som 1714 skødede N. for 1100 Rd. til Chr. Linde til Bækmark. Den fulgte i lang Tid med Ulsund, men købtes paa Auktion over denne 1830 for 1480 Rbd. r. S. af ovennævnte Snedker Niels Ziils- torph, død 1843, og siges da at være af fri Hoved-

gaardstakst (10½ Td. H.). Derefter tilhørte den hans Enke Hanne f. Harpøth, død 1848 og Søn Søren S. 1886.

Paa Sundgaard boede 1654 Fru Karen Qvitzow, Hans Jørgen v. Andersens Enke fra Ulsund, 1664 og 1678 Fru Ingeborg Lange, Enke efter Otto Qvitzow. Deres Datter, Jomfru Inger Q., døde paa S. 1729, „straks hun kom ind af Kirken.“ S. var 1680 5½ Td. H.

Karine Hjulsdatter i Nees nævnes 1486 og 1497. I Sognet 1688 Crolisgaard, 1664 Trebron, Ved Bønnde og Golterup (Gotterup, nu nedlagt).

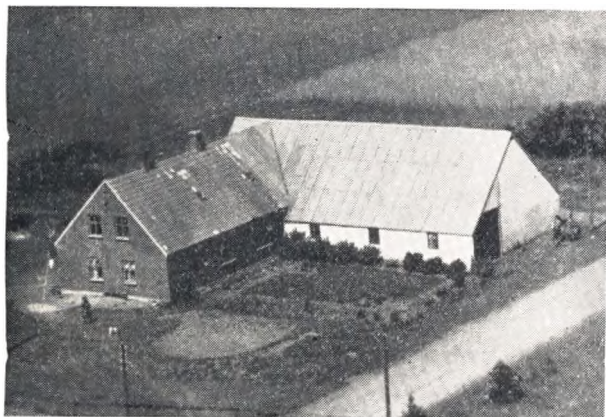

NICOLAJ ABILDGAARD, *Landm., Skalsstrup, „Hedemark“ pr. Vemb.*

født i Lomborg 21. 1. 1906. Forældre: Søren Abildgaard. Lomborg, „Grønkjær“, Hustru Kirstine Gregersen. Bedsteforældre: Nicolaj Abildgaard. MF Laust Gregersen. MM Kirstine. Abildgaard købte Ejendommen 1947 med 37 Tdr. Land, 16 Kreaturer, 3 Heste. 1948 omforandrede Abildgaard Staldbygningerne, baade Kostald og Svinestald.

ANDREAS GRØNKJÆR ANDREASEN, *Gdr., „Skovly“, Skalsstrup pr. Vemb,*

født i Flynder Østergaard 30. 9. 1913. Forældre: Jens Chr. Andreasen, Gdr., „Østergaard“, Flynder, f. 17. 1. 1889, Hustru Karen Petersen f. 30. 5. 1889. Bedsteforældre: FF Andreas Andreasen. FM Ane Dorthea. MF Jens Kjærgaard. MM Kristiane Petersen. A. Grønkjær Andreasen er gift med Mariane Christensen, f. i Flynder 20. 8. 1921. Forældre: Elias Christensen, f. 30. 3. 1891, Hustru Katrine Nielsen, f. 24. 6. 1899. Bedsteforældre: FF Johan Vogntoft Christensen. FM Mariane. MF Hans Peter Brøchner Nielsen. MM Ane Kirstine. I Andreas

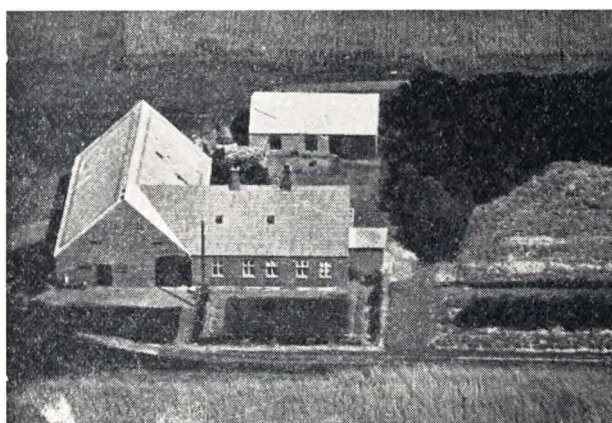

Grønkjær Andreasens Ægteskab er der 1 Barn: Katrine 12. 7. 1948. Andreasen købte Gaarden 15. 1. 1946 med 27, 5 ha, ca. 20 Kreaturer, 2 Heste, 1 Traktor.

MARIUS ANDERSEN, *Gdr., „Knæberholm“, Nees pr. Bækmarksbro,*

født i Hassing, Thy, 6. 6. 1897. Forældre: Søren Peter Andersen, Landm., Hassing, Hustru Mette Marie Jensen. Bedsteforældre: FF Ole Chr. Andersen, Krik, Sømand, f. i Dejbjerg. FM Maren Sørensen. MF Jens Æterup Jensen. MM Mette Christine Christensen. Marius Andersen er gift med Katrine Nielsen, f. i Hørdum 17. 12. 1900. Forældre: Niels Peter Nielsen, Hustru Ane Margrethe Nielsen. Bedsteforældre: FF Peter Chr. Nielsen. FM Gertrud Marie. MF Peter Nielsen. MM Maren Nielsdatter. I Marius Andersens Ægteskab er der 8 Børn: Godtfred 19. 9. 1925, Kurt 20. 3. 1927, Birgit 20. 7. 1928, Jørgen 22. 5. 1930, Olga 16. 3. 1932, Hans Christian 3. 4. 1934, Niels Peter 12. 1. 1940, Ane Marie 11. 5. 1941. Andersen købte Gaarden 1946 med 50 Tdr. Land, ca. 35 under Plov, Resten Engarealer og Skov.

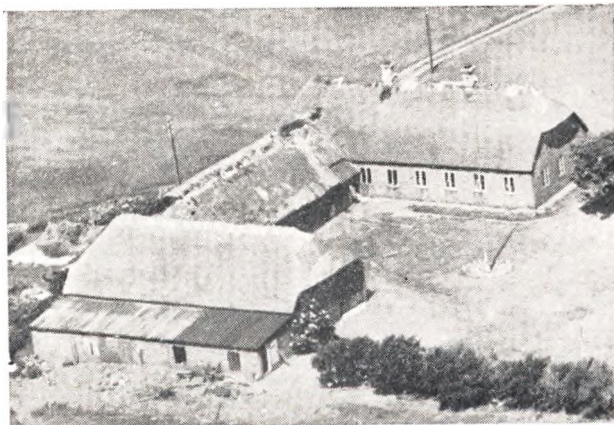

BERNHARDT MARINUS ANDREASEN, Gdr.,
„S. Nørrebygaard“, Skalstrup pr. Vemb,

født i Vraa, Fjald, 27. 8. 1892. Forældre: Poul Mægbæk Andreasen, f. 29. 4. 1861, Hustru Marie Kristine Poulsen, f. 23. 2. 1867. Bedsteforældre: FF Andreas Andreasen. FM Benedikte MF Poul Poulsen. MM Kirsten. B. Marinus Andreasen er gift med Maren Petersen, f. i Fjaltring 15. 10. 1888. Forældre: Chr. Viggo Petersen, f. 11. 8. 1857, Lisbygaard, Hustru Mariane Lauridsen, f. 5. 11. 1861. Bedsteforældre: FF Niels Skødt. FM Dorteia. MF Laurids Lauridsen, f. 16. 1. 1816. MM Maren, f. 4. 4. 1823. I Bernhardt Marinus Andreasens Ægteskab er der 4 Børn: Herluf 12. 4. 1922, Herdis 12. 4. 1922, Marie 18. 3. 1924, Mariane 18. 3. 1924. Andreasen købte Gaarden 1921 med 30 Tdr. Land, 12 Kreaturer. Siden tilkøbt 17 Tdr. Land i 1946. Stuehus opf. 1874 og indrettet til Friskole, som siden er nedlagt, og Jorden blev tilkøbt.

ELI JOHANNES BECH, Gdr., „Nørrekjær“,
Gørding pr. Vemb,

født i Flynder 20. 8. 1909. Forældre: Andreas Peter Bech, f. 15. 7. 1888, Hustru Marie Petersen, f. 28. 8. 1890. Bedsteforældre: FF Ove Peter Bech. FM Kirsten. MF Niels Peter Petersen. MM Sofie Nees. Eli Johs. Bech er gift med Dagny Mathisen, f. i Vandborg 25. 1. 1912. Forældre: Villads Mathisen, Hustru Poulina Gregersen. Bedsteforældre: FF Christian Mathisen. FM Johanne. MF Laurids Gregersen. MM Marie. I Eli Johs. Bechs Ægteskab er der 4 Børn: Villy 23. 9. 1936, Rita 20. 7. 1939, Anders Peter 31. 8. 1940, Inga Marie 26. 4. 1944. Bech købte Gaarden 1947 med 45 Tdr. Land.



SØSTRENE ANNA og DAGMAR BENJAMINSEN, Gdr.,
„L. Sandbæk“, Nees pr. Vemb,
 henholdsvis f. i Nees 16. 10. 1899 og 1. 8. 1894. For-

ældre: Benjamin Benjaminsen, f. 29. 8. 1866, Hustru Nicoline Katrine Jensen 10. 5. 1867. Bedsteforældre: FF Mads Benjaminsen. FM Johanne. MF Mads Jensen. MM Else Nielsen. Søstrene overtog Gaarden efter deres Forældre 1941 med 32 Tdr. Land Ager, 40 Hede og Plantage.

CHARLES GEORG BENJAMINSEN, Gdr., „Røns“,
Nees pr. Vemb,

født paa Gaarden 8. 2. 1909. Forældre: Adolf Benjaminsen, Gdr., „Røns“, f. 25. 2. 1877, Hustru Jensine Jensen, f. 24. 5. 1876. Bedsteforældre: FF Mads Benjaminsen. FM Johanne. MF Jacob Jensen. MM Julie. Benjaminsen overtog „Røns“ efter sine Forældre med 30 Tdr. Land Ager, Eng, Skov og Hedearealer, 14 Tdr. Land. Bygninger delvis ombygget 1949. Ligeledes er den vandlevende Del af Marken afvandet 1949-50, 25 Kreaturer, 3 Heste.



SØREN BÆKBY, Gdr., Skalstrup pr. Vemb,

født i Skalstrup 2. 11. 1890. Forældre: Mads Bækby, Skalstrup, f. 24. 4. 1858, Hustru Elise Petersen, f. 9. 6. 1857. Bedsteforældre: FF Søren Bækby. FM Ellen Kirstine. MF Peter (Kirkeby) Andersen, Husby. MM Ane Marie Jensen. Søren Bækby er gift med Agnes Hemsdal Petersen, f. i Staby 8. 2. 1897. Forældre: Anders Petersen, Hustru Birgitte Petersen. Bedsteforældre: FF Peter Andersen Kloster. FM Ane Elisabeth Kristensdatter. MF Jens Hansen. MM Karen Marie Nørby. I Søren Bækbys Ægteskab er der 2 Børn: Mads 3. 10. 1922, Helga 1. 9. 1924. Bækby overtog Gaarden efter sine Forældre 1916 med 39 Tdr. Land og 13 Kreaturer. I Dag 28 Kreaturer. Gaarden er 1907 udstykket fra Nørreballeisig, som dengang ejedes af Mads Bækby.

ANIUS CHRISTEN JUUL CHRISTENSEN, Gdr.,
„Ø. Bække“, Nees pr. Vemb,

født i Det gamle Mejeri, Nees, 9. 9. 1898. Forældre: Erik Chr. Christensen, Mejeriejer i Nees, Sognefoged og i Sogneraad, f. 14. 5. 1867, Hustru Severine Rasmussen, f. 25. 2. 1868. Bedsteforældre: FF Anders Christensen, Gdr., „Bakken“, Rold pr. Arden St. FM Karen. MF Rasmus Sørensen Stjær, Detailhandler. MM Ane Kirstine. Anius Christensen er gift med Anna Petrea Elisabeth Steffensen, f. i Ø. Syv pr. Viby St. 25. 12. Forældre: Steffen Emil Steffensen, f. 5. 1. 1872, Hustru Hansigne Christiansen, f. 15. 5. 1877. Bedsteforældre: FF Anders Steffensen. FM Elisabeth. MF Jens Christiansen. MM Kirsten. I Anius Christensens Ægteskab er der 4 Børn: Sigurd 15. 8. 1932, Asta Severine 3. 11. 1933, Esther Emilie 7. 12. 1935, Erik 16. 5. 1937. Christensen overtog Gaarden efter Forældrene 1. 11. 1934 med 40 Tdr. Land. 1949 udvidede Christensen Kostalden, iøvrigt er Bygn. som ved Overtagelsen. Været Slægts-eje siden 1899, da Erik Chr. Christensen købte Gaarden, og han har tildels ombygget Gaarden, Kostalden 1902, det øvrige 1916.

AURILIUS CHRISTENSEN, *Gdr.*, „*Sdr. Moesboel*“,
Nees pr. Vemb,

født i Sdr. Vium 20. 5. 1902. Forældre: Signe Marie Christensen. Aurilius Christensen er gift med Sigrød Jørgensen, f. i København 19. 12. 1905. Forældre: Graversine Simonine Jørgensen. I Aurilius Christensens Ægteskab er der 6 Børn: Kristian 1. 12. 1927, Johanne 6. 2. 1930, Ruth 26. 5. 1933, Villy 11. 12. 1936, Knud Erik 12. 8. 1940, Svenning 21. 11. 1941. Christensen købte Gaarden 1927 med 30 Tdr. Land.

HANS PETER CHRISTENSEN, *Gdr.*, „*Nyvang*“,
Nees pr. Vemb,

født i „Nørregaard“, He, 20. 12. 1920. Forældre: Mads Chr. Christensen, Nørregaard, He, f. 16. 5. 1887, Hustru Maren Gjaldbæk f. 24. 3. 1887. Bedsteførelde: FF I. C. Christensen, fhv. Statsminister. FM Karen MF Søren Gjaldbæk. MM Mette. H. P. Christensen er gift med Katrine Stokholm Andersen, f. i Hover 1. 11. 1924. Forældre: Niels Stokholm Andersen, Landm., Hover, f. 12. 8. 1896, Hustru Elise Kirstine Andersen. Bedsteførelde: FF Chr. Andersen. FM Maren. MF Anders Petersen. MM Margrethe. I Hans Peter Christensens Ægteskab er der 2 Børn: Elise Kirstine 2. 10. 1947, Kristian Peter 24. 8. 1948. Christensen købte Ejendommen 1947 med 24 Tdr. Ager og 6 Hede. Siden tilkøbt 6 Tdr. Hede, som nu er paabegyndt Kultivering af. 16 Kreaturer, 3 Heste.

KRISTEN MARIUS CHRISTENSEN, *Gdr.*, „*Sonderballelig*“,
Skalstrup pr. Vemb,

født i S. Nissum 7. 6. 1885. Forældre: Chr. Korsgaard Christensen, S. Nissum Korsgaard, Hustru Kristine Hansen, f. 9. 9. Bedsteførelde: FF Jens Chr. Korsgaard. FM Ane Katrine Bro. MF Andreas Hansen. Kr. Marius Christensen er gift med Hilda Rasmussen Bagge, f. i Kolby Kaas 31. 7. 1888. Forældre: Peter Bagge f. 23. 12. 1848, Hustru Agnes Petersdatter 20. 10. 1847. Bedsteførelde: FF Rasmus Bagge. MF stammer fra Bleking, Sverige. I Kr. Marius Christensens Ægteskab er der 6 Børn: Ragnhild 27. 3. 1918, Hjørdis 1. 3. 1920, Henry 18. 8. 1922, Ingemann 31. 7. 1923, Leila 12. 1. 1928, Juhl 28. 12. 1929. Christensen købte Gaarden 1917 med 90 Tdr. Land, 26 Kreaturer, 3 Heste.

LAURIDS RICHARD SKYTTE CHRISTENSEN, *Gdr.*,
„Odde“, Nees pr. Bækmarksbro,

født i „Solbæk“ Mejrup 4. 10. 1920. Forældre: Peter Chr. Christensen f. 26. 11. 1879, Hustru Ane Jensen f. 24. 7. 1890. Bedsteførelde: FF Jens Christensen (Skytte). FM Ane Kristiane. MF Søren Jensen. MM Jensine. Christensen købte Gaarden 1. 12. 1946 med 70 Tdr. Land, hvoraf ca. 40 er under Plov, ca. 24 Plantage, Resten Eng og Hedearealer.

SIGFRED CHRISTENSEN, *Landm.*, *Nees pr. Vemb,*

født i Bøvlng 15. 6. 1912. Forældre: Kristen Odde, Nees, f. 31. 12. 1864, Hustru Poulne f. 4. 6. 1880. Bedsteførelde: MF Kristen Bjerg. MM Ane. Sigfred Christensen er gift med Sylvia Broholm, f. i Dommerby 5. 10. 1918. Forældre: Jens Broholm, København, f. 31. 8. Hustru Jensine Jensen, f. 8. 10. MM Maren Jensen, Højslev v. Skive. Christensen købte Ejendommen 1945 med 6 Tdr. Land, 6 Kreaturer.

ANDERS DAHL, *Landm.*, *Skalstrup pr. Vemb,*

født i Vind 15. 2. 1886. Forældre: Niels Andreasen, Landm., Vind, f. 20. 5. 1845, Hustru Kristine Jensen f. 16. 7. 1945. Bedsteførelde: FF Andreas Nielsen, Lemvig, Træskomager. MM Ane. Anders Dahl er gift med Dagmar Hansen, f. i Timring 4. 10. 1900. Forældre: Hans Hansen, Hustru Ane Johanne Mikkelsen. Bedsteførelde: FF Hans Chr. Hansen. FM Nielsine.

MF Mikkel Frandsen. MM Maren. I Anders Dahls Ægteskab er der 3 Børn: Aksel Harald 19. 2. 1924, Jacobine Kirstine 19. 3. 1925, Helga 17. 7. 1934. Dahl købte Ejendommen 1933 med 12 Tdr. Land af Kreditforeningen uden Besætning. I Dag 6 Kreaturer, 1 Hest.

KRISTIAN JENSEN DAM, *Landm.*, *Fisker,*
Skalstrup pr. Vemb,

født i S. Nissum 19. 3. 1906. Forældre: Peter Chr. Christensen Dam, f. 8. 1. 1868, Hustru Kirstine Andersen, f. 9. 3. 1879. Bedsteførelde: FF Kristen Jensen Dam, Vang, f. 18. 5. 1830. MF Niels Peter Andersen. MM Ane Marie. Dam købte Ejendommen 1938 med 7 Tdr. Land og driver et ret omfattende Fjordfiskeri, som giver mindst lige saa stor Indtægt som Landbruget.

KRISTIAN GRAAKJÆR, *Gdr.*, „*N. Graakjær*“,
Skalstrup pr. Vemb,

født i Graakjær 26. 9. 1886. Forældre: Carl Kristian Jensen (Graakjær) f. 25. 1. 1857, Hustru Inger Marie Jepsen, f. 2. 2. 1866. Kristian Graakjær er gift med Esther Marie Lauridsen, f. i Tvis 24. 1. 1880. Forældre: Jens Peter Lauridsen, Gdr., Tvis, Hustru Jensine. MM Else. I Kristian Graakjærs Ægteskab er der 4 Børn: Richard Bernhardt 13. 1. 1914, Ella 24. 10. 1919, Verner 20. 2. 1923, Oluf 29. 7. 1925. Graakjær overtog Gaarden efter Faderen med 62 Tdr. Land og 18 Kreaturer. I Dag 34 Kreaturer, 7 Heste. 1929 byggede Graakjær Svinestald og Hestestald og ligeledes en Tilbygning til Laden samt et Redskabshus.

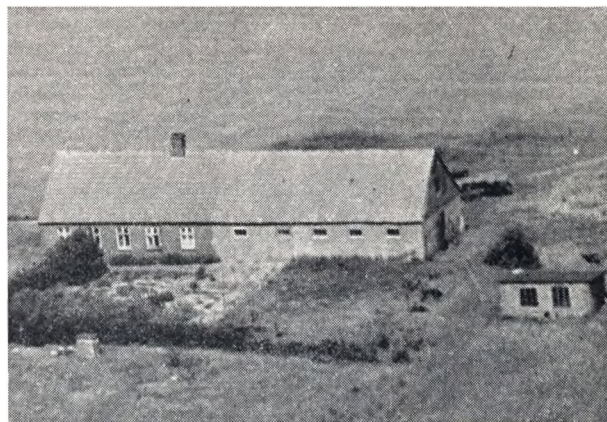

NIELS OLESEN GRAVERSGAARD, *Landm.*,
Skalstrup pr. Vemb,

født i Stadil 30. 1. 1882. Forældre: Ole Nielsen Graversgaard, Gdr., Stadil, „Graversgaard“, f. 22. 2. 1848, Hustru: Sidsel Knudsen, f. 19. 8. 1856. Bedsteførelde: FF Niels Petersen. FFF Peter Korsgaard i Vemb. FM Johanne. MF Knud Hage. MM Ane. Niels O. Graversgaard er gift med Mathilde Christensen f. i Madum 13. 4. 1900. Forældre: Peter Abraham Christensen, Hustru Mariane Jensen, f. 4. 11. 1866. Bedsteførelde: FM Ane Kirstine. I Niels O. Graversgaards Ægteskab er der 2 Børn: Laurine Dohn Graversgaard 12. 11. 1932, Ole Dohn Graversgaard 1. 5. 1934. Graversgaard købte Ejendommen 1934 med 19½ Td. Land, 8 Kreaturer.

KONRAD HALD, *Landm.* i *Husted*, *Nees pr. Vemb,*

født i Ræhr 12. 6. 1914. Forældre: Anton Hald, Gdr., Møller i Ræhr, f. 31. 10. 1878, Hustru Annine Andersen, f. 7. 12. 1888. Bedsteførelde: FF Mathias Hald. FM Jensine. MF Chr. Andersen (Grishauge). MM Ane Sofie. Konrad Hald er gift med Kristiane Sørine Jørdine Christiansen Hedegaard, f. i Lomborg 9. 9. 1907. Forældre: Chr. Christiansen Hedegaard f. 11. 4. 1876, Hustru Mette Marie Andersen f. 25. 9. 1876. MM

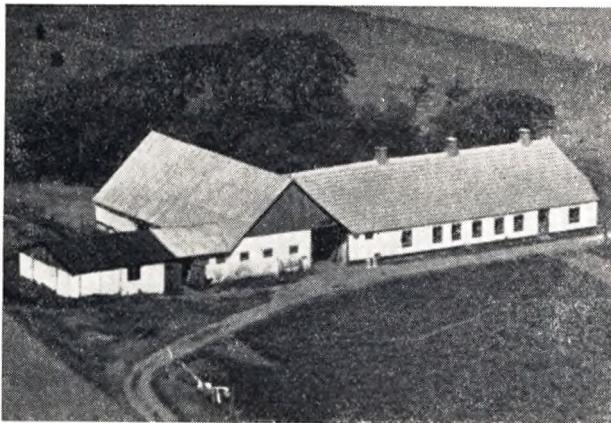

Jørdine Andersen. I Konrad Halds Ægteskab er der 3 Børn: Kurt 31. 4. 1944, Tove 31. 5. 1946, Egon 8. 6. 1948. Hald købte Ejendommen 1943 med 23 Tdr. Land, 14 Kreaturer, 2 Heste.

MARINUS HALD, Gdr., Skjalstrup pr. Vemb,

født i Gimsing 14. 6. 1889. Forældre: Jens Hald, Maabjerg, f. 30. 7. 1848, Hustru Kirstine Marie Knudsen, f. 17. 9. 1856 (Mejrup L. Toustrup). MF Knud Toustrup. Marinus Hald er gift med Helga Helene Jensen, f. i Rom ved Lemvig 1. 10. 1912. Forældre: Niels Jensen, f. 10. 11. 1871. Hustru Karoline Amalie Dalgaard, f. 28. 6. 1882. I Marinus Halds Ægteskab er der 6 Børn: Jens 21. 3. 1935, Niels 30. 3. 1937, Tage 17. 8. 1939, Aage 24. 7. 1941, Ester 30. 4. 1943, Karla 18. 12. 1948. Hald overtog Gaarden efter Forældrene med 32 Tdr. Land og har tildels ombygget hele Gaarden, Stuehus 1923, Lade og Stald delvis samme Aar.

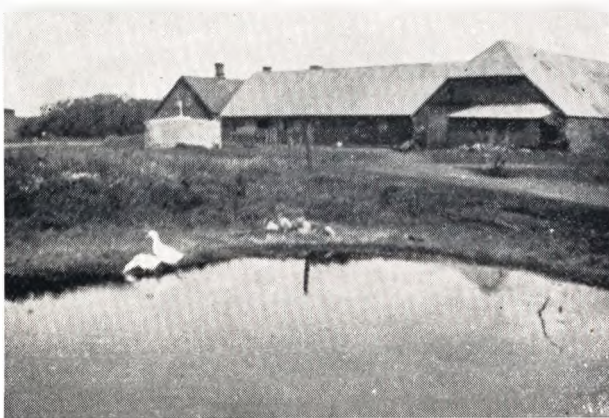

EJNER HARPØTH, Gdr., „S. Graakjær”, Skjalstrup pr. Vemb.

født paa Gaarden 16. 9. 1893. Forældre: Peter Graakjær, „S. Graakjær”, Hustru Kirstine. Bedsteforældre: FF Augustinus. Ejner Harpøth er gift med Mariane Kjærgaard, f. i Nees 19. 4. 1908. Forældre: Chr. Kjærgaard, f. 3. 7. 1882, Hustru Kirstine Strande 4. 5. 1881. Bedsteforældre: FF Jens Jensen (Kjærgaard). FM Katrine. MM Edel. I Ejner Harpøths Ægteskab er der 2 Børn: Vagn 6. 1. 1940, Svend Aksel 22. 7. 1942. Harpøth overtog Gaarden efter Forældrene med 100 Tdr. Ld. 39 Kreaturer, 7 Heste.

AAGE HEDEGAARD, Gdr., „Hougaard”, Skjalstrup pr. Vemb,

født i Møllerup v. Randers. Forældre: Kristen Galsgaard Hedegaard f. 19. 2. 1874, Hustru Hanna Marie Jespersen Amstrup f. 22. 6. 1872. Bedsteforældre: FF Niels Olesen Hede-

gaard. FM Karen. MF Kristen Amstrup. Aage Hedegaard er gift med Elisabeth Kaasgaard f. i Ferring 27. 3. 1913. Forældre: Bertel Laurids Kaasgaard f. 28. 2. 1882, Hustru Anna Lund f. 22. 1. 1888. Bedsteforældre: FF Jens Kaasgaard. FM Jensine. MF Mads Lund. MM Petrine. I Aage Hedegaards Ægteskab er der 4 Børn: Anna Marie 15. 6. 1939, Kresten 27. 9. 1943, Ingelis 24. 3. 1946, Birte 16. 2. 1950. Hedegaard købte Gaarden 1935 med 100 Tdr. Land Ager, 10 Eng og 30 Hede. 1942 byggede Hedegaard nyt Stuehus, de øvrige Bygninger er som ved Overtagelsen.



AAGE HEDEGAARD, Landm., Nees pr. Bækmarksbro,

født i Rom 9. 5. 1914. Forældre: Chr. Christiansen Hedegaard, Gdr. Rom., Hustru Mette Marie Peersen. MM Jundina Severine. Aage Hedegaard er gift med Anna Christensen, f. i Ulfborg 21. 9. 1919. Forældre: Chr. Nørby, Hustru Jensine Petrea Petersen. Bedsteforældre: FF Jacob Sig. FM Anna. MF Chr. L. Petersen. MM Maren. I Aage Hedegaards Ægteskab er der 3 Børn: Villy 5. 4. 1946, Frida 20. 4. 1947, Bodil 5. 5. 1949. Hedegaard købte Ejendommen 1945 med 20Tdr. Land Ager og 4 Eng og Mosearealer. 11 Kreaturer, 2 Heste.



INGVARD IVERSEN, Gdr., N. Koldso, Nees pr. Vemb,

født i Vinding 24. 12. 1913. Forældre: Marinus Iversen, Vinding, Hustru Marie Katrine Jensen. Bedsteforældre: FF Ingvard Iversen. MM Ellen. Ingvard Iversen er gift med Klara Amalie Albertsen, f. i Vind 25. 6. 1913. Forældre: Anders Albertsen, Vind, Hustru Ane Marie Madsen. I Ingvard Iversens Ægteskab er der 4 Børn: Anders Albert 2. 6. 1939, Marinus 31. 7. 1942, Marie Katrine 31. 7. 1942, August Emanuel 29. 8. 1946. Iversen købte Ejendommen 1938 med 24 Tdr. Land, 10 Kreaturer, 2 Heste.

CHRISTEN JENSEN, Landm., Nees pr. Vemb.

født i Nees 29. 11. 1899. Forældre: Carl Chr. Jensen, Gdr., Nees, f. 25. 1. 1857, Hustru Inge Marie Jensen, f. 1. 2. 1866. Bedsteforældre: FF Bertel Jensen. MF Chr. Tuskjær Jensen. Christen Jensen er gift med Elna Frandsine Andersen, f. i Ull-lund, Nees, 8. 11. 1910. Forældre: Anders Andersen, f. 13. 9. 1869, Hustru Kirsten Marie Simonsen. Bedsteforældre: FF Anders Andersen. FM Ane Frandsen. MM Ane Marie. I Christen Jensens Ægteskab er der 5 Børn: Sigfred Orla 3. 3. 1933, Gunhild Inga 16. 6. 1935, Ingeborg Solvejg 1. 12. 1936, Ruth Irene 13. 8. 1941, Kirsten Marie Nicoline 23. 8. 1946. Jensen købte Ejendommen 1927 med ca. 17 Tdr. Land. 1948 tilkøbtes 24 Tdr. Land, en Del var delvis Engarealer. Bygn. er udvidet og skal stadig udvides mere, da der er for ringe Plads til baade Avl og Besætning.

ANDERS PETER JENSEN, Landm., Nees pr. Bækmarksbro

født i S. Nissum 20. 10. 1920. Forældre: Niels Chr. Jensen, Hustru Birgitte Petersen Knak. Bedsteforældre: FF Anders Peter Jensen. FM Ane Kirstine. MF Peter Petersen Knak. MM Mariane. A. Peter Jensen er gift med Anna Sofie Hedegaard Andersen, f. i Møborg 27. 7. 1923. Forældre: Anders Hedegaard Andersen f. 26. 11. 1892, Hustru Else Kirstine Christensen f. 23. 12. 1886. Bedsteforældre: FF Niels Chr. Andersen. FM Anna Sofie. I Anders Peter Jensens Ægteskab er der 2 Børn: Herluf 31. 5. 1944, Inger 10. 7. 1948. Jensen købte Ejendommen 1943 med 9 Tdr. Land, ca. 4 Kreaturer, 2 Heste.

**CHR. KOKHOLM JENSEN, Landm., Murer,
Nees pr. Vemb St.,**

født i Dybe 17. 12. 1903. Forældre: Niels Jensen, f. 10. 11. 1871, Hustru Karoline Dalgaard 28. 6. 1882. Chr. Kokholm Jensen er gift med Petra Nørremark, f. i Flynder 30. 9. 1908. Forældre: Niels Nørremark, f. 8. 10. 1870, Hustru Marie 10. 1. 1883. Bedsteforældre: FF Poul Nørremark. FM Ciliene. I Chr. Kokholm Jensens Ægteskab er der 6 Børn: Charles 28. 11. 1926, Hilda 28. 11. 1926, Birte 16. 10. 1930, Vagn 7. 9. 1932, Esther 5. 10. 1942, Esry 5. 10. 1942. Jensen købte Ejen-dommen 1933 med ca. 7 Tdr. Land.

**HANS AAE JENSEN, Gdr., „Nørreballe sig“,
Skalstrup pr. Vemb,**

født i Nøvling 15. 10. 1899. Forældre: Jørgen Chr. Jensen, Vildbjerg, 12. 3. 1878, Hustru Margrethe Christensen, f. 6. 11. 1873. Bedsteforældre: FF Sigvard Jensen, Vildbjerg. FM Kir-stine. MF Hans Aae Hansen Christensen. MM Marie. Hans Aae Jensen er gift med Johanne Andersen, f. i Vejrum v. Vi-borg 8. 2. 1901. Forældre: Peter Chr. Andersen, f. 24. 7. 1873, Hustru Bothilde Marie Nielsen, f. 28. 9. 1872. Bedsteforældre: FF Laurits Andersen. FM Cecilie Marie Petersen. MF Hans Ny-gaard. MM Kristiane. I Hans Aae Jensens Ægteskab er der 6 Børn: Ingrid 30. 3. 1928, Ruth Elisabeth 10. 6. 1929, Pe-er Erik Jørgen 10. 11. 1931, Ejner Bertram 1. 11. 1935, Gunnar Richardt 19. 9. 1938, Johannes Ejvind 18. 10. 1941. Jen.cn købte Gaarden 1941 med 40 Tdr. Land og har ombygget Stue-huset 1941, de øvrige Bygn. er som ved Overtagelsen.

HENRY CHR. JENSEN, Landm., Skalstrup pr. Vemb,

født i Fjaltring 19. 1. 1923. Forældre: Laurids Jensen, Ldm., Fjaltring, f. 2. 4. 1885, Hustru Agathe Mikkelsen f. 21. 3. 1898. Bedsteforældre: FF Søren Jensen. FM Jensine. MF An-ders Mikkelsen. H. Chr. Jensen er gift med Anna Andreasen, f. i Flynder 12. 4. 1921. Forældre: Jens Chr. Andreasen 17. 1. 1889, Hustru Karen Petersen, f. 30. 3. 1889. Bedsteforældre: FF Andreas Andreasen. FM Ane. MF Jens Christensen. MM Kristiane. Jensen købte Ejendommen 1950 med 24½ Td. Ld.

**JENS LAURITS JENSEN, Landm., „Vesterbæk“,
Nees pr. Vemb,**

født i Nees 3. 5. 1901. Forældre: Jens Jensen Bæk, Gdr., Ø. Bæk, f. 30. 3. 1879, Hustru Margrethe Nielsen, f. 10. 7.



1879. Bedsteforældre: FF Jens Chr. Bæk. FM Kirstine. MF Jens Grommersgaard Nielsen. MFF Urmager. MM Kirstine Marie Dalsgard. MMF Skolelærer i Lomborg. Jens Laurids Jensen er gift med Helga Marie Nielsen, f. i „St. Maagaard“, Tørring v. Lemvig 1. 3. 1906. Forældre: Niels Nielsen, „St. Maagaard“, Hustru Maren Futtrup. Bedsteforældre: MF Anders Futtrup. MM Ellen. I Jens L. Jensens Ægteskab er der 3 Børn: Henning Bæk Jensen 13. 4. 1937, Gunda 20. 6. 1939, Karen Mar-grethe 4. 9. 1944. Jensen overtog Gaarden efter sine Forældre 1935 med Jordareal 26 Tdr. Land Ager og Eng, ca. 4 Plantage. Jens Jensen Bæk har opf. nyt Stuehus i 1913, Udbygn. 1906.

**JENS PETER JENSEN, Gdr., „Galsgaard“, Skalstrup,
Nees pr. Vemb,**

født i Helsing Sogn 2. 7. 1904. Forældre: Jens Jensen f. 20. 1. 1866, Hustru Anne Kirstine Poulsen, f. 13. 8. 1867. Bedste-forældre: FF Bertel Jensen. FM Maren Nielsen. MF Esben Poulsen. MM Maren. Jens P. Jensen er gift med Anna Marie Galsgaard, f. i Nees 27. 1. 1903. Forældre: Peter Chr. Gals-gaard, Hustru Maren Jørgensen. Bedsteforældre: FF Jens Chr. Galsgaard. FM Kristiane. MF Jørgen Jørgensen. I Jens Peter Jensens Ægteskab er der 3 Børn: Peter Chr. 4. 8. 1936, Kurt 29. 11. 1940, Jørn 21. 1. 1944. Jensen overtog Gaarden efter sin Svigerfar 1931 med 45 Tdr. Land. Gaarden er genopført efter Brand 1947. Da Peter Chr. Galsgaard overtog Gaarden 1947, var der kun een Lønge, 1 Stud og 2 Køer.



KARLO JENSEN, Landm., „Skovbo“, Skalstrup pr. Vemb,

født i Sædding 31. 12. 1913. Forældre: Henrik Jensen, Gdr., Sædding, Hustru Sidsel Kirstine Hansen. Bedsteforældre: FF Knud Jensen. FM Kirsten Marie. MF Laurits Hansen. MM In-ger. Karlo Jensen er gift med Martha Margrethe Petersen Bjerg, f. i Vandborg 7. 3. 1905. Forældre: Mads Petersen Bjerg, Gdr., Vandborg, Hustru Sidsel Kirstine Damgaard. Bedsteforældre: FM Bodil. MF Peter Damgaard. I Karlo Jensens Ægteskab er

der 2 Børn: Edith Kirstine 14. 5. 1939, Hanna Irene 1. 4. 1942. Jensen købte Ejendommen 1938 med 15 Tdr. Land, 5 Kreaturer, 2 Heste.



MARTIN KJÆR JENSEN, *Landm., Skalsstrup pr. Vemb,*

født i Nes 10. 12. 1906. Forældre: Anders Kjær Jensen 3. 10. 1863, Hustru Maren Nicolajsen f. 9. 8. Bedsteforældre: FF Jens Chr. Christensen. MF Jens Nicolajsen. MM Ane Margrethe. M. Kjær Jensen er gift Ane Jørgine Larsen, f. i Bøvling 15. 2. 1906. Forældre: Jens Peter Larsen, Gdr., Bøvling, Hustru Sidsel Marie Kirstine Nielsen. Bedsteforældre: FF Jørgen Larsen. FM Ane. MF Niels Torp Nielsen. MM Karen. I Martin Kjær Jensens Ægteskab er der 6 Børn: Ruth 3. 9. 1938, Esther 1. 3. 1940, Jens Peter 23. 1. 1942, Anders Kristian 15. 9. 1943, Ane Marie 10. 8. 1945, Knud Erik 25. 8. 1947. Jensen købte Ejendommen 1937 med 18 Tdr. Land, 6 Kreaturer. I Dag 13 Kreaturer, 1 Føl, 2 Heste.



VILLIAM HERMANN JENSEN, *Landm., Nees pr. Vemb,*

født i Nees 9. 3. 1894. Forældre: Marinus Jensen, Nees, f. 18. 11. 1865, Hustru Inger Kristine Christiansen, f. 18. 8. 1867. Bedsteforældre: FF Jacob Molster Jensen, Nees. FM Julie Andersen, f. 24. 12. 1840. MF Christian Jensen Brask. MM Mette Kirstine Jensdatter. Jensen overtog Ejendommen efter Forældrene med 10 Tdr. Ager, ca. 5 Tdr. Moseareal, 6 Kreaturer, stor Svinebesætning (4 Søer).

BERTEL KRISTIAN SKOV JØRGENSEN, *Gdr., Skalsstrup pr. Vemb,*

født i Skalsstrup 16. 9. 1917. Forældre: Chr. Jørgensen, Skalsstrup, f. 12. 11. 1884, Hustru Ane Nielsen, f. 19. 3. 1891.

Bedsteforældre: FF Jørgen Chr. Jørgensen, Skalsstrup. FM Ane Kristine Christensen. MF Jens Peter Christensen. MM Barbara. Bertel Kr. Skov Jørgensen er gift med Hilma Jørgensen, f. i Nees 5. 6. 1921. Forældre: Jørgen Laurids Jørgensen, f. 1. 4. 1885, Hustru Else Marie Nielsen, f. 3. 9. 1885. Bedsteforældre: FF Hans Chr. Jørgensen. I Bertel Kr. Skov Jørgensens Ægteskab er der 2 Børn: Bent Hugo 31. 3. 1946, Lis Irma 2. 8. 1947. Jørgensen overtog Gaarden efter sin Far med 23 Tdr. Land, ca. 16 Kreaturer, 2 Heste. Været Slægtseje gennem 4 Generationer i 100 Aar og muligvis mere.

CHR. JØRGENSEN, *Landm., Skalsstrup pr. Vemb,*

født i Madum 25. 11. 1881. Forældre: Niels Jørgensen, Arb., Ulfborg, Hustru Magdalene. Chr. Jørgensen er gift med Mariane Petersen, f. i Skalsstrup 19. 8. 1888. Forældre: Chr. Petersen (Hovl), Hustru Else Margrethe. I Chr. Jørgensens Ægteskab er der 1 Barn: Aksel Chr. 27. 8. 1915. Jørgensen købte Ejendommen 1914 med 14 Tdr. Land. Den blev i 1924 ombygget af Niels Jørgensen og samtidig flyttet til dens nuværende Plads.

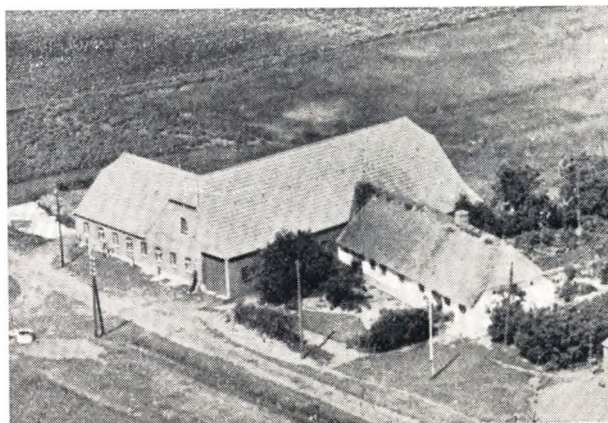

MAGNUS JØRGENSEN, *Gdr., Nees pr. Bækmarksbro,*

født paa S. Nissum Fattiggaard, hvor Faderen var Bestyrer, 13. 7. 1892. Forældre: Søren Jørgensen f. 30. 11. 1859, Hustru Sidsel Andersen f. 24. 3. 1861. Bedsteforældre: FF Jørgen Jepsen, Bjerrehus i Fjand. FM Margrethe. MM Margrethe. Magnus Jørgensen er gift med Benedikte Karoline Petersen, f. i Ramme 16. 10. 1912. Forældre: Chr. Agergaard Pedersen, Hustru Helene Kristine Severine Jessen. Bedsteforældre: FF Peder Agergaard. FM Maren. MF Børge Kvist Jessen. MM Olivia. I Magnus Jørgensens Ægteskab er der 4 Børn: Arne 18. 8. 1933, Anna Marie 28. 6. 1934, Ellen Kristine 2. 4. 1937, Karen Margrethe 3. 11. 1938. Jørgensen overtog Gaarden efter sine Forældre med 24 Tdr. Land, 13 Kreaturer. Jørgensen har siden tilkøbt 11 Tdr. Ager.

NIELS KRISTIAN JØRGENSEN, *Gdr., „Vestergd“, Nees pr. Vemb,*

født i Møborg 25. 4. 1898. Forældre: Peder Jørgensen, Gdr., Møborg, f. i Lønborg 15. 1. 1862, Hustru Ingeborg Petersen, f. 28. 3. 1865. Bedsteforældre: FF Niels Kr. Jørgensen. FM Sorine Marie. MF Niels Chr. Petersen. MM Mette Kirstine. Niels Kr. Jørgensen er gift med Kristine Mortensen, f. i Bøvling Klit 14. 5. 1896. Forældre: Peter Chr. Mortensen, Landm., Bøvling, f. 18. 9. 1860, Hustru Kirstine Egstrøm, f. 9. 4. 1861. Bedsteforældre: MF Johan Egstrøm. MM Maren Gadekjær, stammer fra Bøvling. Johan Egstrøm stammer fra Sverige. I Niels Kr. Jørgensens Ægteskab er der 4 Børn: Ingeborg 21. 4. 1924, Peter Kristian 14. 3. 1926, Ruth Kirstine 25. 6. 1931, Villy Egstrøm 2. 4. 1935. Jørgensen købte Jorden 1922 fra en Gaard, som laa paa samme Plads, der efter Brand blev udstykket. Gaardens Areal er 15 Tdr. Ager og Eng. Bygningerne blev opført samme Aar.



KRISTEN KJÆRGAARD, Gdr., Nødskov,
Nees pr. Bækmarksbro,

født i Bøvling 3. 7. 1892. Forældre: Jens Jensen, Lisbjerg-
hus, f. 21. 4. 1851, Hustru Ane Katrine Jacobsen, f. 24. 4.
1847 i Nees. Kristen Kjærgaard er gift med Kirstine Strande,
f. i Dybbøl 4. 5. 1881. Forældre: Jens Strande 20. 2. 1828, Hu-
stru Edel Jensen, f. 8. 4. 1850. Bedsteforældre: FF Niels Stran-
de. I Kristen Kjærgaards Ægteskab er der 6 Børn: Nanna 19. 4.
1908, Kristian 26. 1., Anker 13. 4., Evald 22. 4., Harald 7. 10.,
Agnes 2. 10. Kjærgaard købte Gaarden 1926 med 72 Tdr. Ld.,
ca. 20 henlaa som Hede. Har siden tilkøbt ca. 60 Tdr. Land
dels Ager og Eng, 14 Plantage. Besætn. 52 Kreaturer, 7 Heste.

ANDREAS KOLDSØ, Landm., Nees pr. Bækmarksbro,

født i Koldsø 31. 3. 1898. Forældre: Martinus Jensen (Ejer
af Koldsø), f. 5. 10. 1854, Hustru Bodil Katrine Jensen, f. 10.
5. 1856. Bedsteforældre: FF Jens. MF Jens. Andreas Koldsø er
gift med Margrethe Katrine Jensen, f. i Aarhus 23. 8. 1903. I
Andreas Koldsøs Ægteskab er der 5 Børn: Margit 8. 6. 1932,
Edith 10. 10. 1933, Gudrun 11. 11. 1936, Birte 14. 5. 1939,
Ritta 1. 4. 1941. Koldsø købte en Hedeparcel paa 18 Tdr. Ld.,
deraf ca. 3 opdyrket. Resten har Koldsø kultiveret.

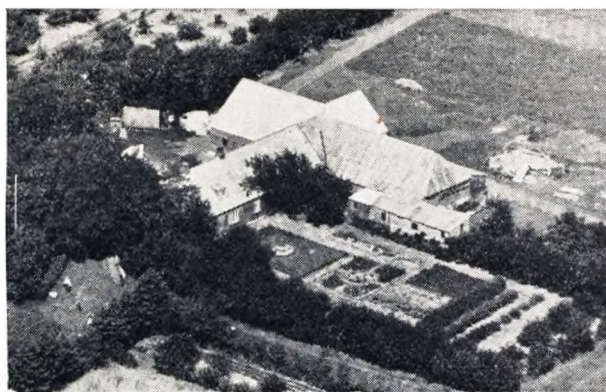

FREDERIK KOLDSØ, Gdr., „Koldsø“, Nees pr. Vemb,

født paa Gaarden 3. 5. 1889. Forældre: Martinus Jensen,
Koldsø, f. 5. 10. 1854, Hustru Katrine Jensen, f. 10. 5. 1856.
Bedsteforældre: FF Jens. MF Jens. Fr. Koldsø er gift med
Ane Marie Madsen, f. i Østerlund i Bøvling 1. 3. 1891. For-
ældre: Morten Chr. Madsen, Hustru Ane Kirstine Hansen, f. i
Vibholdt i Flynder. Bedsteforældre: FF Markus Mortensen. MF
Hans Chr. Andersen. MM Ane Marie. I Frederik Koldsøs Æg-
teskab er der 11 Børn: Martin A. Jens 10. 1. 1914, Kristiane
Juul 29. 12. 1915, Hermann 11. 8. 1917, Bernhard 8. 7. 1919,
Poul 2. 5. 1921, Frede 19. 3. 1923, Evald 13. 3. 1925, Frits

Otto 16. 12. 1926, Holger 7. 4. 1928, Carl 15. 8. 1929, Dagny
Katrine 9. 5. 1932. Koldsø overtog Gaarden efter sin Far 1912
med 50 Tdr. Land, 14 Kreaturer, 2 Heste. Ved Overtagelsen
var ca. 14 Tdr. Land udyrket Hede, som siden er sat i Kultur.
1939 opf. ny Ladebygning.

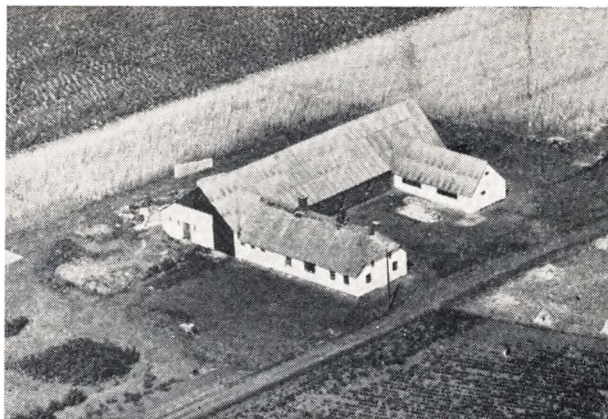

HANS SØRENSEN KJÆRSGAARD, Gdr., Skalsstrup pr. Vemb,

født i Hundslund 13. 12. 1923. Forældre: Janus Sørensen
Kjærsgaard, Murerm., Hundslund, Hustru Thyra Nielsen. Bed-
steforældre: FF Jacob Sørensen Kjærsgaard. Hans Sørensen
Kjærsgaard er gift med Helga Kaasgaard, f. i Ferring 6. 3.
1924. Forældre: Laurids Kaasgaard, Gdr., Ferring, f. 28. 2.
1882, Hustru Anna Lund f. 27. 1. 1887. Bedsteforældre: FF
Jens Kaasgaard. FM Jensine. MF Mads Lund. MM Petrine. I
Hans Sørensen Kjærsgaards Ægteskab er der 1 Barn: Bent 11. 5.
1949. Kjærsgaard købte Ejendommen 1945 med 30 Tdr. Land,
ca. 16 Kreaturer, 2 Heste.

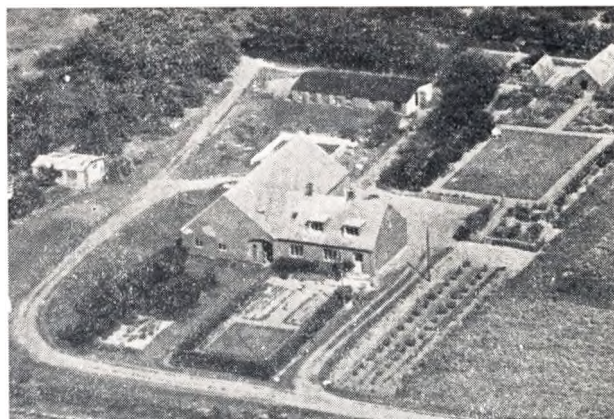

CARL CHRISTIAN KROGSHEDA, Gdr., „Skovlund“,
Nees pr. Vemb,

født i Bøvling 28. 3. 1897. Forældre: Jesper Krogshede Mad-
sen, f. 29. 9. 1860. Hustru Kirstine Jepsen, f. 27. 9. 1864. Bed-
steforældre: FF Mads Jepsen, FM Johanne Berg. MF Mads
Knak Jepsen. Carl Chr. Krogshede er gift med Marie Ander-
sen, f. i Vinkel 3. 3. 1900. Forældre: Martin Andersen, Gdr.,
Vinkel, f. 5. 8. 1875. Hustru Marie Birgitte, f. 1. 8. 1871. Bed-
steforældre: FF Rasmus Nielsen. FM Marie Nielsen. MF Jør-
gen Nielsen. MM Kirsten. I Carl Chr. Krogshedes Ægteskab
er der 6 Børn: Egon 24. 1. 1927, Ingeborg 7. 10. 1928, Erling
2. 11. 1930, Svend Ove 2. 12. 1932, Helga 12. 8. 1935, Thora
Kirstine 8. 8. 1938. Krogshede købte Gaarden 1926 med 13
Tdr. Land. Siden er tilkøbt 7 Tdr. Land, hvoraf ca. 3 Eng.

CARL EJNER LARSEN, Landm., Nees pr. Vemb,

født i Bøvling 30. 7. 1911. Forældre: Jens Peter Larsen, Gdr., Bøvling, f. 24. 7. 1878, Hustru Marie Nielsen, f. 14. 8. 1878. Bedsteforældre: Jørgen Larsen. FM Ane. MF Niels Nielsen. MM Karen. Carl Ejner Larsen er gift med Dagny Christensen, f. i Bøvling 26. 6. 1916. Forældre: Peter Christensen, Gdr., Bøvling, f. 24. 8. 1887, Hustru Katrine Nielsen, f. 6. 2. 1887. Bedsteforældre: FF Gerner Christensen. FM Mariane. MF Kristian Nielsen. MM Kirstine. I Carl E. Larsens Ægteskab er der 1 Barn: Inger Marie 1. 4. 1947. Larsen købte Gaarden 1946 med 22 Tdr. Land, 15 Kreaturer, 5 Heste.



Laurids Christian Lisbygd, Gdr.,
„Ø. Nørrebygaard“, Skalstrup pr. Vemb,

født i Fjaltring 2. 1. 1892. Forældre: Christian Veje Lisbygd, f. 11. 8. 1857, Hustru Mariane Lauridsen f. 5. 11. 1861. Bedsteforældre: FF Niels Skøtt. FM Dortha. MF Laurids Lauridsen. MM Maren. L. Chr. Lisbygd er gift med Maren Røgild Petersen, f. i Troense 1. 6. 1898. Forældre: Jens Marinus Petersen, f. 27. 1. 1873, Hustru Edel Bjerg Jensen, f. 29. 1. 1866. Bedsteforældre: FF Jens. FM Sidsel. MF Jens. MM Karen Gaardballe. I Laurids Chr. Lisbygds Ægteskab er der 3 Børn: Edel 25. 12. 1924, Ingeborg 12. 8. 1926, Kirsten Mariane 28. 5. 1938. Lisbygd købte Gaarden 1921 med 50 Tdr. Land. Lisbygd har ombygget Gaarden efter Brand 1928 paa samme Grund som før, 24 Kreaturer, 3 Heste, 2 Føl.

Alfred Lykke, Gdr., „V. Gadehus“, Nees pr. Vemb,

født paa Gaarden 23. 12. 1883. Forældre: Peder Lykke, Ejer af Gaarden, Hustru Mette Kirstine Sørensen. Bedsteforældre: FF Niels Berg. FM Ane. MM Karen Sørensdatter. Alfred Lykke er gift med Margrethe Jensen, f. Bøvling 26. 12. 1894. Forældre: Hans Chr. Jensen, Gdr., Bøvling, f. 21. 7. 1863, Hustru Else Marie, f. 8. 7. 1870. Bedsteforældre: MF Jens Tath. MM Margrethe Jensen. I Alfred Lykkes Ægteskab er der 11 Børn: Harry Magnus 11. 6. 1917, Peter 22. 5. 1919, Robert 17. 5. 1920, Frode 1. 12. 1921, Verner 29. 4. 1923, Hilda 19. 12. 1925, Elly 27. 6. 1928, Ejner 18. 11. 1930, Henry 2. 5. 1932, Ulla 14. 2. 1934, Herluf 9. 9. 1936. Lykke overtog Gaarden efter Forældrene 1914 med 30 Tdr. Land Ager, Resten Plantage og Hede. Lykke har helt ombygget Gaarden. Stuehus 1916, Kostald m. m. 1926, Lade 1945, 16 Kreaturer, 2 Heste.

Andreas Nielsen Lykke, Landm., „Karlslund“,
Nees pr. Vemb,

f. i S. Kirkegaard i Nees 16. 2. 1879. Forældre: Peder Nielsen Lykke, Hustru Mette Kirstine Sørensen. Bedsteforældre: FF Niels Berg. FM Ane. MM Karen Sørensdatter. A. Nielsen Lykke er gift med Mariane Katrine Jensen, f. i Skalstrup 26. 6. 1886. Forældre: Poul Jensen, Hustru Ane Margrethe Nielsen, f. 16. 4. 1863. Bedsteforældre: MF Niels Eriksen. MM Mariane



Albrechtsen. I Andreas Nielsen Lykkes Ægteskab er der 11 Børn: Karl Johs. 25. 2. 1911, Kirstine Nielsine 8. 7. 1912, Peter 8. 12. 1914, Anna Margrethe 18. 10. 1916, Karen Othilie 30. 11. 1919, Olga Annine 27. 11. 1929, Esther Elisabeth 21. 10. 1921, Inga Johanne 15. 1. 1923, Svend Evald 21. 3. 1924, Agnes Edel 26. 8. 1926, Ella Marie 10. 2. 1930. Nielsen Lykke overtog Gaarden efter sin M. Mor 1906 med 2½ Td. Land uden Besætning, og 2½ Tdr. L Hede. Nielsen har tilkøbt en Ejendom med 7½ Td. Land, som er lagt ind under Ejendommen 1916. Bygn. opf. af Andreas Nielsen i 1909, 5 Kreaturer samt Svin.

Ernst Georg Madsen, Landm., „Gammeltoft“,
Nees pr. Vemb,

født paa Gaarden. Forældre: Niels Marinus Madsen, „Gammeltoft“, f. 7. 8. 1871, Hustru Ane Kirstine Petersen, f. 2. 5. 1872. Bedsteforældre: FF Chr. Madsen Kjærdige. FM Kristiane Nielsen. MM Mette Kirstine. E. Georg Madsen er gift med Johanne Christiansen, f. i Rom 6. 4. 1907. Forældre: Chr. Christiansen f. 10. 12. 1876, Hustru Olivia Andersen, f. 10. 1. 1876. Bedsteforældre: FF Kristian Christiansen. MF Ole, stammer fra Fabjerg. MM Johanne. I Ernst Georg Madsens Ægteskab er der 3 Børn: Inga 23. 9. 1937, Svend Thorkild 12. 6. 1941, Eva Irene 5. 4. 1950. Madsen overtog Gaarden efter Forældrene med 20 Tdr. Land i 1936, 2 Eng samt 2½ Td. Mose. Har været i Slægtens Eje gennem 3 Generationer siden 1862, ca. 12 Kreaturer, 2 Heste.

Niels Chr. Madsen, Gdr., „Mosoft“, Nees pr. Vemb.

født i Husby 18. 9. 1910. Forældre: Mads Peter Madsen, Gdr., Husby, f. 2. 9. 1880, Hustru Maren Jensen, f. 3. 12. 1879 i S. Nisum. Bedsteforældre: FF Niels Chr. Madsen. FM Kirsten. MF Niels Gadegaard Jensen. MM Katrine. Niels Chr. Madsen er gift med Martha Møller, f. i Bøvling 25. 3. 1913. Forældre: Rasmus Møller, Gdr., Bøvling, f. 30. 6. 1884, Hustru Mathilde Christensen, f. 22. 1. 1887. Bedsteforældre: FF Rasmus Johs. Christiansen Møller, Gdr., Bøvling. FM Kirsten. MF Knud Christensen. MM Maren, f. i Nees. I N. Chr. Madsens Ægteskab er der 1 Barn: Kurt Flemming 31. 5. 1945. Madsen købte Gaarden 1947 med 42 Tdr. Land. Gaarden er opført 1865 til Knud Christensen og Maren og har været i Slægtens Eje med en kort Afbrydelse siden. Ca. 12 Kreaturer, 3 Heste.

Villiam Lund Mathiasen, Gdr., „Agergaard“, Nees pr. Vemb,

født i Rom, 10. 4. 1916. Forældre: Chr. Mathiasen, Gdr. Rom, Hustru Katrine Lund. Bedsteforældre: FF Peter Mathiasen. FM Karen. MM Elisabeth. V. Lund Mathiasen er gift med Mary Christensen, født i Bøvling 25. 2. 1920. Forældre: Chr. Christensen, Landm., Tømrer, Bøvling, født 29. 1. 1887, Hustru Kristine Marie Bæk, født 18.8. 1891. Bedsteforældre: FF Poul Christensen. FM Kristiane. MF Ove Peter Bæk. MM Kirsten.

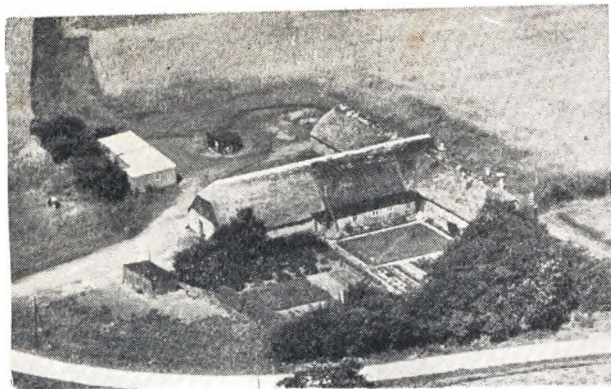

I Villiam Lund Mathiasens Ægteskab er der 2 Børn: Li: 25. 3. 1946, Viggo 30. 6. 1949. Mathiasen købte Gaarden 1941 med 54 Tdr. Land, 24 Kreaturer, 2 Heste.

CHRISTEN PEDERSEN MORTENSEN, Landm.,
Skalstrup pr. Vemb,

født i Flovlev i Thy 30. 6. 1913. Forældre: Søren Mortensen, Gdr., Flovlev, Hustru Jensine Petrine Jensen, f. 8. 5. FF Jens Mortensen. Chr. Pedersen Mortensen er gift med Jenny Ravnholt, f. i Raast 15. 4. 1910. Forældre: Christian Ravnholt, Hustru Ane Margrethe Poulsen, f. 10. 2. 1888. Bedsteforældre: FF Esben Ravnholt. MF Jens Poulsen. MM Kirstine. I Christen Pedersen Mortensens Ægteskab er der 3 Børn: Svend 3. 1. 1931, Herluf 25. 3. 1932, Vera 29. 5. 1938. Mortensen købte Ejendommen 1938 med 26 Tdr. Land. Bygn. er delvis ombygget og moderniseret, kun Stuehus staar som ved Overtagelsen, 14 Kreaturer, 3 Heste, 1 Føl.

ALFRED NIELSEN, Gdr., „Skovvang“, Nees pr. Vemb,

født i Bøvling 22. 12. 1910. Bedsteforældre: FF Jens Rabjerg Nielsen, Bøvling. FM Kirstine. Alfred Nielsen er gift med Elisabeth Christensen, f. i Flynder 12. 3. 1914. Forældre: Jens Chr. Gjeldstrup Christensen, Gdr., Bøvling, f. 20. 3. 1877, Hustru Elise Margrethe Christensen, f. 8. 9. 1882. Bedsteforældre: FF Søren Christensen. FM Marie. MF Knud Christensen. MM Maren. I Alfred Nielsens Ægteskab er der 4 Børn: Birthe Elsie 30. 4. 1939, Henry Vagn 7. 8. 1942, Karen Elise 17. 6. 1946, Karl Jørgen 16. 2. 1950. Nielsen købte Gaarden 1941 med 42 Tdr. Ager, 23 Plantage, 18 Kreaturer, 2 Heste.



BJARKE NIELSEN, Gdr., „Rønshus“, Nees pr. Vemb,

født i Nees 29. 11. 1893. Forældre: Peter Berg Nielser, f. 13. 8. 1857, Hustru Rebekka Simonsen, f. 19. 5. 1859. Bjarke Nielsen er gift med Mette Bjerg, f. i Bjerg i Gørding Sogn 1. 5. 1907. Forældre: Chr. Jensen Bjerg, f. 13. 5. 1865, Hustru

Maren Petersen, f. 23. 9. 1873. Bedsteforældre: FF Jens Chr. Jacobsen. FM Inger Kristine. MF Peter Chr. Petersen. MM Sara. I Bjarke Nielsens Ægteskab er der 4 Børn: Mylius Nielsen 12. 5. 1934, Esri 23. 6. 1935, Orla 14. 11. 1941, Erna 3. 3. 1944. Nielsen købte Ejendommen 1923 med 16 Tdr. Ld, 1942 ombyggede Nielsen Stald og Lade. Stuehus staar som ved Overtagelsen, 7 Kreaturer, 2 Heste.

CENIUS NIELSEN, Landm., Skalstrup pr. Vemb,

født i Flynder 26. 3. 1894. Forældre: Niels Marinus Nielsen, Landm., Flynder, f. 8. 10. 1870, Hustru Petra Andersen, f. 24. 6. Bedsteforældre: FF Poul Nielsen. Cenius Nielsen er gift med Mathilda Nielsen Hald, f. i Skalstrup 8. 5. 1896. Forældre: Jens Nielsen Hald, Hustru Kirstine. 1 Barn: Jenny f. 13. 4. 1924. Nielsen købte 1923 30 Tdr. Land, hvorpaa han opf. Bygninger. 14 Kreaturer, 2 Heste.

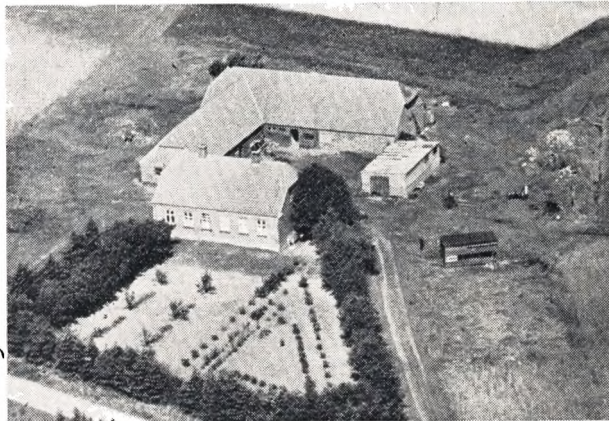

BERNARD NIELSEN, Gdr., „V. Ørenskov“,
Nees pr. Bækmarksbro,

født i Nees 4. 4. 1909. Forældre: Niels Chr. Jensen, Gdr., Nees, f. 24. 9. 1858, Hustru Johanne Petersen, f. 31. 10. 1862. Bedsteforældre: FF Jens Chr. Nielsen, f. 20. 9. 1821. FM Kirsten Christensen f. 18. 9. 1835. MF Peter Nielsen Vogtoft f. 3. 2. 1825. MM Kirsten Christensen f. 18. 9. 1835. Bernard Nielsen er gift med Agnes Overgaard, f. i Maabjerg 7. 10. 1909. Forældre: Gregers Overgaard, Gdr., Maabjerg, f. 9. 3. 1867, Hustru Johanne Johansen f. 22. 5. 1880. Bedsteforældre: FF Kresten Overgaard. FM Karen Marie. MF Johan Johansen, Borbjerg. MM Karen. I Bernhard Nielsen Ægteskab er der 2 Børn: Bent f. 3. 5. 1941, Børge 2. 2. 1943. Nielsen købte Gaarden 1947 med 24 Tdr. Land. Ca. 12 Kreaturer, 3 Heste.

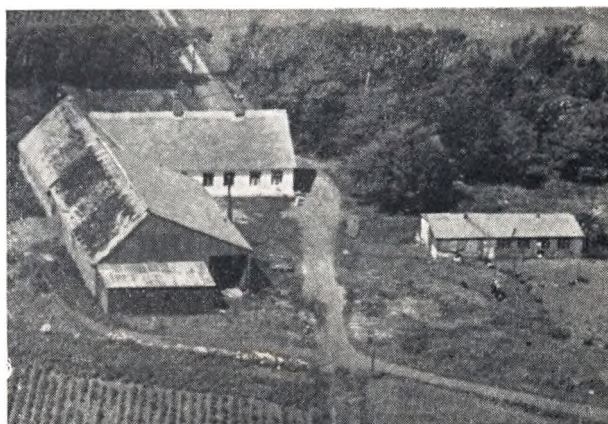

ERNST NIELSEN, Landm., Nees pr. Vemb,

født i Hygum v. Lemvig 14. 3. 1916. Forældre: Marinus

Nielsen, Bækmarksbro, f. 3. 6. 1887, Hustru Johanne Berg Petersen f. 12. 1. 1890. Bedsteforældre: FM Else Nielsen. MF Ole Berg, Smedem. i Ferring. MM Birgitte. Ernst Nielsen er gift med Asta Christensen, f. i Bøvling Klit 1. 7. 1913. Forældre: Jens Christensen f. 31. 3. 1871, Hustru Kirstine Petersen. I Ernst Nielsens Ægteskab er der 3 Børn: Villy 19. 10. 1936, Bent 11. 11. 1939, Elin 24. 5. 1947. Nielsen købte Ejendommen 1945 med 21 Tdr. Land Ager, 7½ Td. Hedearcal, ca. 14 Kreaturer, 2 Heste.

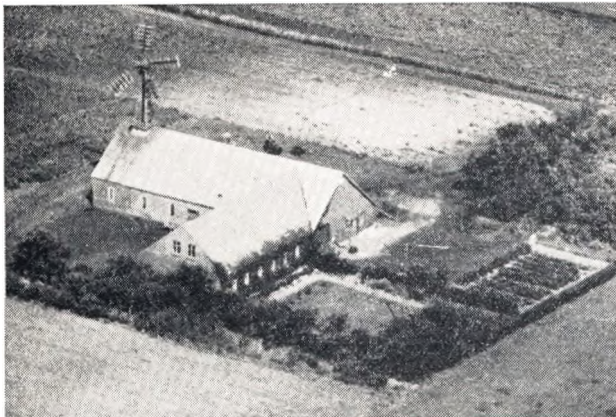

MARINUS NIELSEN, Gdr., Skalsstrup, Nees pr. Vemb,

født i Skalsstrup 1. 10. 1887. Forældre: Niels Chr. Nielsen, Landm., Skalsstrup, f. 4. 3. 1864, Hustru Mette Katrine Poulsen, f. 25. 12. 1864. Bedsteforældre: FF Niels Chr. Nielsen. FM Birgitte. MF Poul. Marinus Nielsen er gift med Laura Lauritsen, f. i Ulfborg 20. 3. 1891. Forældre: Rasmus Lauritsen, Hustru Bodil Katrine Harpøth. Bedsteforældre: FF Laust Rasmussen. FM Inger. MF Peter Chr. Harpøth. MM Marie Margrethe Augustinussen. I Marinus Nielsens Ægteskab er der 5 Børn: Elfrida Solvejg 10. 4. 1915, Sigrid Erasmie 12. 7. 1918, Elvira Ruth 4. 4. 1924, Kristian Roar 12. 8. 1930, Arne 31. 5. 1934. Nielsen byggede Gaarden 1913 paa 26 Tdr. Land, købt fra Ole Poulsens Gaard, 16 Kreaturer, 2 Heste.



**PETER NIELSEN, Gdr., „V. Ulfsumby“,
Nees pr. Bækmarksbro,**

født paa Gaarden 10. 5. 1893. Forældre: Niels Chr. Nielsen, f. 24. 9. 1858, Hustru Johanne Petersen, f. 31. 10. 1862. Bedsteforældre: RF Jens Chr. Nielsen f. 20. 9. 1821. FM Kirsten Christensen f. 28. 4. 1820. MF Peter Nielsen Vogntoft, f. 3. 2. 1825. MM Kirstine Christensen, f. 18. 9. 1835. Peter Nielsen

er gift med Eleonora Lindholm, f. i Møborg 13. 12. 1900. Forældre: Lars Lindholm f. 9. 9. 1867, Hustru Katrine. I Peter Nielsens Ægteskab er der 6 Børn: Ernst 8. 9. 1930, Ebba 21. 7. 1932, Knud 26. 12. 1934, Vagn 4. 1. 1935, Leif 15. 1. 1939, Tove 27. 5. 1942. Nielsen overtog Gaarden efter sine Forældre med 34 Tdr. Land Ager og Eng, ca. 6 Plantage, 17 Kreaturer, 2 Heste. Gaarden har været i Slægtens Eje ca. 100 Aar, da Jens Chr. Nielsen købte Jorden fra Ulfsumd og opf. Bygn. paa.

EJNER PETERSEN, Gdr., „Harpøth“, Skalsstrup pr. Vemb,

født paa Gaarden 1. 2. 1916. Forældre: Andreas Marinus Petersen, f. 8. 2. 1885, Hustru Anna Jørgensen, f. 17. 11. 1891. Bedsteforældre: FF Kristian Stinus Petersen. FM Margrethe. MF Jørgen Chr. Jørgensen. MM Ane Kirstine. Ejner Petersen er gift med Ella Astrid Hansen, f. i Slagelse, Kirkerig Sogn, 14. 9. 1925. Forældre: Oluf Hansen, Hustru Marie Hansen. Bedsteforældre: FF Lars Hansen. MF Jens Hansen. MM Marie. I Ejner Petersens Ægteskab er der 2 Børn: Edith Sonja 10. 2. 1946, Inger Margrethe 11. 9. 1948. Petersen overtog Gaarden 1945 efter sin Far med 30 Tdr. Land. Har før været betydelig større, ca. 150 Tdr. Land, som gennem Tiden er bortsolgt, dels som Tillægsjord og til selvstændigt Brug.

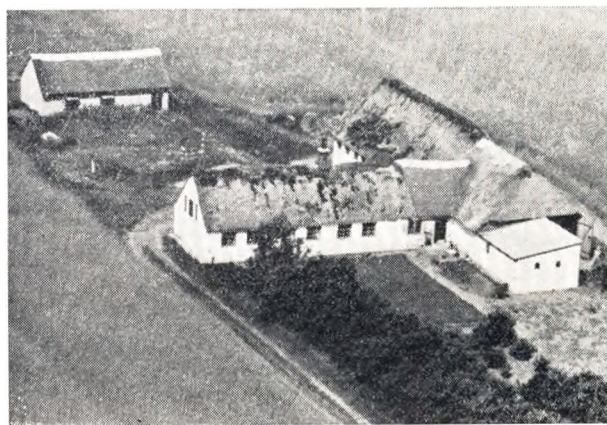

HARALD PETERSEN, Landm., Nees pr. Vemb,

født i Lomborg 8. 2. 1920. Forældre: Chr. Sofus Petersen, Lomborg, f. 19. 11. Hustru Kirstine Ingeborg Christensen, f. 2. 11. Bedsteforældre: FF Niels Petersen. FM Sofie. MF Mikkel Christensen. MM Marie. Harald Petersen er gift med Dagny Christensen, f. i Bøvling 18. 4. 1916. Forældre: Laurids Christensen, Gdr., Bøvling, f. 1. 1. 1882, Hustru Maren Husted Nielsen, f. 9. 12. 1889. Bedsteforældre: FF Peter Christensen. FM Mariane. MF Hans Husted Nielsen. MM Ane Kirstine. I Harald Petersens Ægteskab er der 4 Børn: Ingrid 21. 6. 1944, Birgit 22. 2. 1946, Irma 12. 5. 1947, Orla 24. 2. 1949. Petersen købte Ejendommen 1943 med 21 Tdr. Land.

**OLE DALGAARD PETERSEN, Gdr., „N. Moeskjær“,
Nees pr. Vemb,**

født i Ramme 21. 5. 1897. Forældre: Peter Chr. Petersen f. 6. 11. 1869, Hustru Ane Madsen, Dalgaard, f. 14. 12. 1868. Bedsteforældre: FF Jens Stokholm Petersen, f. 13. 7. 1840. FM Johanne Kirstine Madsen, f. 3. 3. 1843 i Fjaltring. MF Ole Madsen Dalgaard, f. 8. 11. 1840, Fjaltring. MM Johanne Kirstine Christensen, f. 15. 3. 1847 i Fjaltring. Ole Dalgaard Petersen er gift med Lilly Alma Jacobsen, f. i Gudum 12. 1. 1903. Forældre: Jacob Jacobsen, L. Surkær, Gudum, f. 3. 12. 1862, Hustru Kristine Christensen, f. 2. 7. 1863. Bedsteforældre: FF Christian Jacobsen, Smed, f. 3. 4. 1834. FM Ane Katrine Kampstrup f. 7. 5. 1838. MF Chr. Christensen f. 11. 1. 1819, N. Nissum. MM Johanne Margrethe Katrine Elisabeth Futtrup, f. 17. 11. 1833. I Ole Dalgaard Petersens Ægteskab er der 2

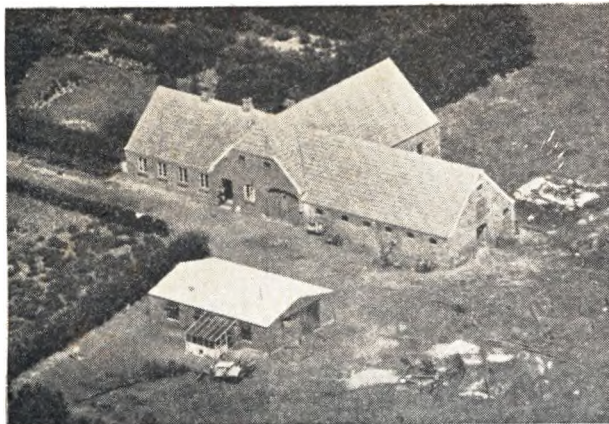

Børn: Elvie Lillian 14. 6. 1934, Anny Dagny 16. 9. 1942. Dalgaard Petersen købte Gaarden 1947 med 33 Tdr. Land Ager, ca. 10 Plantage, ca. 12 Kreaturer, 2 Heste.

OSKAR SKALKHØJ PETERSEN, Landmand,
Nees pr. Vemb,

født i Sdr. Nørgaardshus 13. 9. 1905. Forældre: Niels Skalkhøj Petersen, født 8. 12. 1874. Hustru Maren Jensen, f. 11. 12. 1879. Bedsteforældre: FF Anders Hedemark Petersen, Nørregaardshus, f. 12. 4. FM Ane Kirstine Madsdatter Jørgensen. MF Niels Jensen, f. 22. 4. 1842. MM Else Kirstine Benjaminsen, f. 30. 4. 1848. O. Skalkhøj Petersen er gift med Vera Petersen, f. i Stadil 23. 2. 1927. Forældre: Peter Jensen Petersen, f. 18. 4. 1889. Hustru Karen Møller, f. 8. 9. 1896. FF Poul Pedersen. FM Inger. MF Ole Møller. MM Klausine. I Oskar Skalkhøj Petersens Ægteskab er der 1 Barn: Karen 18. 11. 1949. Petersen overtog Gaarden efter sin Forældre med 38 Tdr. Land. Været Slagtseje gennem 3 Generationer.

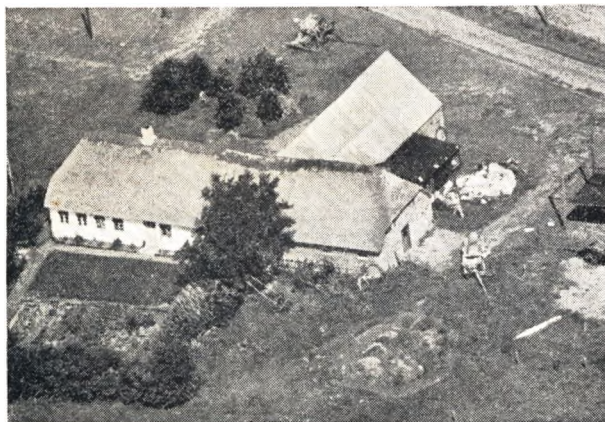

VILHELM PETERSEN, Gdr., „Ø. Koldsø“, *Nees pr. Vemb,*

født i Nyvang, Nes, 8. 11. 1895. Forældre: Jens Knak Petersen, f. 7. 6. 1848. Hustru Sofie Hansen, f. 17. 2. 1853. Bedsteforældre: FF Kynde Kyndesen. MM Kirsten Hansen (Respekt). Vilhelm Petersen er gift med Jenny Kjeldsen, f. i Bøvling 14. 3. 1895. Forældre: Niels Kjeldsen. Hustru Kirstine Vang Jensen, f. 13. 6. Bedsteforældre: MF Jens Vang, Vedersø. I Vilh. Petersens Ægteskab er der 4 Børn: Svend Aage 18. 1. 1921, Elly Irene 26. 12. 1922, Anna Lise 20. 9. 1924, Ulla Debidora 23. 10. 1929. Petersen købte Ejendommen 1929 med 24 Tdr. Land, deraf ca. 7 Hede. Siden tilkøbt i 1924 24 Tdr. Ld.,

deraf 3 uopdyrket Hede. Hele Arealet er i Tiden blevet opdyrket, men siden er der bortsolgt 11 Tdr. Land. Bygningerne er i Tiden blevet udvidet med Tilbygning til Stald og Lar...



VIGGO PINNERUP, Landmand, S. Koldsø, Nees pr. Vemb,

født i Lomborg 19. 3. 1900. Forældre: Celius Pinnerup, Gdr. Lomborg. Hustru Jensine Metha Katrine. Bedsteforældre: FF Jeppe Pinnerup, f. Jensen, Gdr. Jegindø. FM Maren. MF Kristian Overgaard Stefansen, Nr. Omme. MM Mariane de Linde, St. Nøjbjerg, Timring. Viggo Pinnerup er gift med Ingeborg Sofie Nebel, f. i Højen 25. 12. 1905. Forældre: Chr. Ansgar Løgstrup Nebel, Lindved ved Vejle. Hustru Elna Jørgensen Højen. Bedsteforældre: FM Kristine Solberg. MF Niels Jørgensen, Vejle. MM Ingrid Nielsen fra Sverige. I Viggo Pinnerups Ægteskab er der 15 Børn: Egon Cicelius 30. 3. 1925, Ruth Marie 27. 5. 1926, Tage Overgaard 7. 9. 1927, Erland Ansgar 5. 10. 1928, Vitta Lillian 23. 2. 1931, Roger Ingrid Solveig 22. 8. 1937, Henning Juul 24. 1. 1939, Ellen Løgstrup 12. 10. 1929, Norma Gunver 30. 7. 1923, Oda Jensine Katrine 30. 11. 1933, Aase Bertha Adelheid 28. 3. 1936, Herdis 8. 4. 1941, Birthe Sonja 29. 6. 1942, Bente Gunda 29. 6. 1942, Finn Ingolf 22. 8. 1943. Pinnerup købte Ejendommen 1924 med 38 Tdr. Land, hvoraf 25 var under Plov, Resten dels Mose, Eng og Hedearealer, som siden er kultiveret.

SVEND AAGE POULSEN, Gdr., „Moseboel“,
Nees pr. Vemb,

født i N. Mølle, Lomborg, 5. 12. 1909. Forældre: Niels Chr. Poulsen, Gdr. Lomborg, f. 24. 10. 1877. Hustru Agnes Thøgersen, f. 15. 4. 1881. Bedsteforældre: FF Chr. Poulsen, FM Katrine. MF Thøger Anders Thøgersen. MM Kristance. Svend Aage Poulsen er gift med Olga Grønkjær Christensen, født i Lomborg Præstegaard 2. 4. 1912. Forældre: Anton Christensen, f. 16. 3. 1883. Hustru Kristine Grønkjær, f. 19. 2. 1885. Bedsteforældre: FF Søren Villensgaard. MF Laurids Grønkjær. MM Øllegaard. I Sv. Aage Poulsens Ægteskab er der 3 Børn: Eigil 9. 6. 1936, Henning 18. 12. 1938, Frede 1. 8. 1942. Poulsen købte Gaarden 1934 med 30 Tdr. Land. 22 Kreaturer, 3 Heste.

BØRGE RUBY, Landmand, Skalstrup pr. Vemb,

født i Nees 2. 6. 1923. Forældre: Peter Petersen Ruby, Nees, f. 19. 12. 1881. Hustru Mathilde Petrea Svendsen, f. 27. 3. 1887. Bedsteforældre: FF Chr. Ruby. FM: Maren. Børge Ruby er gift med Elvira Jensen, f. i Naur 2. 6. 1923. Forældre: Carl Nicolaj Jensen, Landmand, Naur. Hustru Sara Marie. Bedsteforældre: FF Chr. Nicolaj Jensen. FM Ane Elisabeth. MF Anders Hedegard Andersen. MM Kristiane. I Børge Rubys Ægteskab er der 1 Barn: Jørgen 30. 1. 1946. Ruby købte Ejendommen 1946 med 30 Tdr. Land.

1868. Bedsteforældre: FF Kristen Toft Eskildsen, Gdr., Hee Nygaard. FM Marie Knudsen. MF Iver Kjær Iversen. MM Kirsten. Iver Toft er gift med Helga Marie Lillelund, f. i Ulfborg 10. 7. 1918. Forældre: Anders Lillelund, Gdr., Ulfborg, f. 14. 3. 1884. Hustru Elvira Jensen, f. 28. 9. 1894. Bedsteforældre: FF Jeppe Lillelund. FM Johanne. MF Peter Jensen. MM Ane. I Iver Tofts første Ægteskab er der 1 Barn: Eskild Toft, f. 19. 8. 1930 i Sandfær, Vinding Sogn. Toft købte Gaarden 1. 8. 1943 med 90 Tdr. Land. Gaarden er opført 1926 efter Brand. Toft har ejet Sandfær i Vind med 577½ Td. Ld. Ved Overtagelsen var opdyrket ca. 170 Tdr. Land, 30 Tdr. Ld. Eng, Resten Hedearaler. Ca. 20 Tdr. Land var beplantet. Toft har plantet 5 km Læbælter i Agermarken, 45 Tdr. Ld. af Heden blev opdyrket. 200 Tdr. Land blev overmerglet i den Tid, han ejede Gaarden.

VERNER ØRTS, *Landmand, Gørding pr. Vemb,*

født i Møborg 16. 10. 1921. Forældre: Jens Chr. Petersen, Gdr., Møborg, f. 27. 1. 1881. Hustru Mette Kirstine Ravnsbæk, f. 27. 5. 1889. Verner Ørts er gift med Asta Husted

Jensen, f. i Bøvling 3. 3. 1925. Forældre: Chr. Jens Kyndesen, Bøvling, f. 12. 3. 1895. Hustru Jenny Dortha Husted, f. 16. 2. 1900. Bedsteforældre: FF Jens Kyndesen. FM Kristiane. MF Niels Husted. MM Julie. I Verner Ørts Ægteskab er der 2 Børn: Bjarne 29. 11. 1947, Bente 22. 6. 1949. Ørts købte Ejendommen 1946 med 26 Tdr. Land. 12 Kreaturer, 2 Heste.

JULIUS ØSTERGAARD, *Gdr., „Borup“, Skalsstrup pr. Vemb,*
født i Vandborg, „Dalgaard“, 6. 9. 1885. Forældre: Niels Petersen Østergaard, Vandborg „Dalgaard“. Hustru Mariane Andersen. Bedsteforældre: FF Peter Østergaard. FM Ane Marie. Julius Østergaard er gift med Else Marie Ruby, f. i S. Moskjær, Skalsstrup, 30. 11. 1891. Forældre Mads Petersen Ruby, Fjaltring, f. 1857. Hustru Mette Marie Madsen, f. 6. 7. 1861. Bedsteforældre: FF Peter Petersen Ruby. FM Mette Katrine. MF Kristen Peter Madsen. MM Else Marie Klausen. I Julius Østergaards Ægteskab er der 2 Børn: Elisabeth Mariane 1. 9. 1915, Boe 20. 2. 1925. Østergaard købte Gaarden 1. 4. 1913 med 12. Tdr. Land. Siden er tilkøbt 13 Tdr. Land. 14 Kreaturer, 2 Heste.

MØBORG SOGN

Omgives af Annekset Nees, Flynder Sogn, hvorfra det delvis skilles ved Flynder Aa og dens Tilløb Drideaa (1503 Drydi Aa), Rom og Gudum Sogne samt Hjerm Herred. (Asp, Bure, Vemb og Gørding Sogne) fra hvilket det tildels skilles ved Damhus Aa og dens Tilløb Hestbæk. Kirken ligger ca. 18 km SSØ for Lemvig og ca. 17 km VNV for Holstebro. De i Midten ret højtliggende og bakkede (højeste Punkt, Bavnehøj 45 m, med trigon. Station) i øvrigt lavtliggende og jævne Jorder er overvejende sandede, dels med Ler, dels med Grus til Underlag. Mod N og V samt navnlig mod Ø en Del Hede og Mose (Høkær, Holmgaard Mose, Donskær). En Del Plantage (Aabjerggaard Pl. anl. 1876, 52 ha, Nørre Holmgd. Pl. anl. 1900, 71 ha, deraf tilpl. 43. Mod Øst noget af Klosterhedens Skovdistrikt). Mod V har ligget flere Hedesøer (Vindbjerg Sø og Birk Sø). Gennem Sognet gaar Landevejen fra Lemvig til Ringkøbing og Vemb—Lemvig-Banen.

Befolkning 1925: 1176, (1801: 268, 1850: 528, 1901: 941). Gaarde og Huse: 1921: 224. Det saml. Hartk. 1905: 141 Td., 37 Gde. med 104, og 118 Hse. med 32, forskell. Lodder med 5 Td. Hartk. samt 14 jordløse Hse. Ejds. 1924: 2599, deraf Jordv.: 1166. Areal: 4965, hvoraf (1919) besaaet med Rug 276 ha, Byg 21, Havre 306, Blands. til Modenhed 250, Kartofler 156, Foderroer 258, Brak udgjorde 145 ha. Grønfoeder og Græsning 1648. Haver o. l. 43, Tørvemoser 262, Skov 508, Heder og Lyngbakker 932, Klitarealer og Stenmarker 11. Vanda. 28. Kreaturhold 1924: 388 Heste, 1877 Stk. Hornkvæg, deraf 863 Køer, 57 Geder, 471 Faar. 1724 Svin.

I Sognet Møborg (c. 1330 Møthburgh) Kirke,

Præstegd., fire Skoler (Hovedskolen ved Kirken, vestre, østre samt nordre), Forsamlingshus opf. 1894, Fattighus, 2 Købmandshdl., Brugsforen., Mølle og Cementstensfabrik. Saml. af Gde. og Hse: Stovgde. (1503 Lile Stowdal, Stawdall, 1664 Øster Stougaard), Nørmarkhuse. Bossen (1503 Bassens, Bossens), Vejhouse. Smørpøt. Aabjærghuse. Kvoldbæk (1503 Kolsbech), Torp (1503 Torp), Amstrup (1503 Amstrup), med Jærnbanepl. Kvolbæk huse. Kræmmergaardhuse. Krarup (1503 Krarup, Østerby (1664 Østerbye), Donskjær Hyldal (1503 Hølkedall), Skrædergde. (1503 Scredergaard). Gaarde: Hovedgaarden Nørre-Holmgaard (1417 Hollemgardh) har 10,8 Td. Htk. Ejds. 130, Jordv. 52. ca. 212 ha, deraf Ager 116, Eng 20, Skov 71. Rødemølle (1664 Røe Mølle), Kattenhøj (1664 Kattenhøj), Nordenbjerg (1503 Nordhenberig), Overgaard (1688 Ofuergaard), Vognstofft (1503 Vagenstofft), Bossenhede (1688 Heeden), Stenbro (1664 Steenbrou), Nordenkær (1688 Kiergaard), Grebsgaard (1503 Grebs Engh), Kræmmergaard Aabjerggaard (1562 Oberig), Søndergaard Mosestofft. Møborgaa (Aagaard) (1688 Møebierig Aac), Slykmose (1503 Slichmose) Hus. Damhusaa Mergelleje med Mergelbane.

Møborg Sogn en egen Sognekommune, i gejstlig Henseende forenet med Nees Sogn, har Tingsted i Lemvig og hører under Rets- og Politikr. Lemvig Købstad m. m., Holstebro Amtsstuedistrikt, Lemvig Læge- og Skattekreds, Skodborg Herreds Vurderingskreds, Amtets 2. Folketingskreds, 2. Forligskreds og 5. Udskrivningskreds, 194. Lægd. Kirken tilhører Sognebeboerne.

Kirken bestaar af Kor og Skib fra romansk Tid, Taarn mod Vest og Vaabenhus mod Nord. De oprin-

delige Mure er af Granitkvadre paa Skraakantsokkel. Den halvrunde Korbue har ornamenterede Kragbaand. Norddøren er bevaret, to Vinduer ses tilmu- rede. I sen Middelalder tilføjedes Taarnet af raa Kamp- og Munkesten med slanke Blindingsgavle i Nord og Syd. Ved Skibets Nordside lod Familien Sehested opføre et Gravkapel, men det blev nedbrudt 1810—20. Vaabenhuset er fra nyere Tid. Lutheransk Fløjaltertavle fra omkring 1600 med et Maleri

berg, død 1897 (Mindesten med Bronzeportræt- relief rejst af Venner afsløredes 15. Sept. 1907).

Nørre Holmgaard eller Holmgaard tilhørte 1440 Anders Pig og 1476 Malte Juel, død 1508, hvis Fa- der, Jens Juel, allerede skrev sig til Møborg, og hvis Enke, Mariane Persdatter (Bomøve), 1515 skrev sig til H., der ved Anne Maltesdatter Juels Giftermaal kom til Jens Thomesen (Sehested) til Højris, død 1555. Derefter tilhørte den deres Søn, Malte Jensen,



Møborg Kirke

(Christus og Børnene) af C. Toft fra 1856. I Tav- lens Fodstykke er indsat et lille Alabastrelief fra Chr. IVs Tid forestillende Nadveren. Romansk Granitfont. Prædikestol fra omtrent samme Tid som den gamle Altertavle. I Vestenden et Pulpitur fra 1663. Klokke fra 1509. I Koret Epitafium med bruskbarok Snitværksramme om et Portrætmaleri af Sognepræst Jens Mortensen, død 1695, med Hustru og Søn, resta-ureret 1923. Fra Kirkens nordre Ydermur til Taarnrummet er 1922 flyttet Sehestedslægtens fire Gravstene, den ene lagt 1585 over Malte Juel til Holmgaard, død 1508, og Hustru samt Jens Thome- sen (Sehested), død 1555, og Hustru Anne (Maltes- datter) Juel. Den anden (med Dødning) over Malte Jensen (Sehested), død 1595, og Hustru Sofie Bille, død 1587, den tredje over to Smaabørn af samme Ægteskab, den fjerde med Portrætfigurer over Claus Maltesen, død 1612, og Hustru Anne Lykke. Paa Kirkegaarden er begravet Folketingsmand C. Aa-

der tilkøbte meget Gods, hans Søn, Rigsmarsk Steen S., død 1611, og dennes Broder, Claus S., død 1612, dennes Søn, Jens S., død 1628, hans Broder, Mogens S., død 1657, og dennes Søn, Oberst Jens S., død 1696, som fik den udlagt ved Skifte 1661. Hans En- ke, Sophie Gyldenstjerne, døde paa H. 1730. Gaar- den (1638 55 Tdr. H.) 1662, 64, Gods 350 Tdr. H.) blev med Krogsgaard Tiender og Bøndergods (40, 10 $\frac{1}{2}$ 20 og 353 Tdr. H.) af hendes Arvinger 1731 skødet til Chr. Linde til Bækmark, hvis Søn, Christen L. til Engesholm, ved Auktion 1754 solgte H. samt Krogsgaard med Tiender og Gods (40, 10 $\frac{1}{2}$ 20 og 202 Tdr. H.) samt Bækmark for 30.850 Rd. til forv. Peder Dinesen, død 1761, hvis Dødsbo 1763 skødede H. og Krogsgaard for 17.000 Rd. til hans Enke, Mette Christiane Rømer, død 1775, og hendes 2. Mand, Jak. Joh. Colding, forh. til Hvan-strup, død 1774. Hendes Arvinger skødede 1776 H. og Krogsgaard til hendes Stifson, Dines Pedersen

Dinesen, død 1794, hvis Enke, Cathr. Hedev. Hansen, død 1810, 1794 skødede H. (40, 20 og 202 Tdr. H.) samt Krogsgaard og Bækmark for 42.000 Rd. til Forvalter B. Low, Byfoged H. J. Lindahl og Forvalter Hartmann, af hvilke sidstnævnte 1795 frafaldt sin Andel, medens Low samme Aar afstod sin Halvpart i de tre Gaarde til Morten Chr. Aggersborg i Lemvig, som 1797 skødede sin Halvpart i H. og K. for 1362 Rd. til nævnte Lindahl, der 1798 skødede H. med Krogsgaard Tiender og Gods (34, 10 1/2 20 og 46 Tdr. H.) for 17.061 Rd. til Købmand Chr. Aggersborg i Lemvig, død 1818, Forvalter Jørgen Donnerup, død 1821, og Knud Møller. Disse skødede den 1808 for 17.990 Rd. til Kammeraad Jac. Tetens i Viborg, død 1811, Kap. Fr. Chr. Schnau til Rammegaard og exam. jur. N. Schönau til Kølbygaard, hvilke samme Aar skødede den (34 Tdr. H.) for 13.100 Rd. til Christen Wolder, død 1822, som udparcellerede Gaarden, approberet 1815 og 1820 solgte den (29 Tdr. H.) for 7000 Rbd. Sølv til Strandingskommissionær Math. Nødskov, død 1864. Ved den nye Matr. nedsattes Gaardens Hartkorn fra 29 til 17 1/2 Td. Han bortbyttede den ca. 1854 til Grosserer H. L. Danchell, død 1871. Den kom saa i Hænderne paa Spekulanter, Brixen og Jørgensen, under hvilke den helt forfaldt, indtil den 1861 ved Auktion overtoges for ca. 20.000 Rd. af Mægler Fr. Hoskjær, død 1867, som samme Aar solgte den for 26.000 Rd. til Gross. A. N. Hansen, senere til Tirsbæk, død 1873, som atter bragte den paa Fode. Sønnerne, Højesteretssagfører Oct. H. og Løjtnant V. H., solgte den 1877 til P. Kjær, der frasolgte 7—800 Tdr. Land Hede og Mose, og 1880 afhændedes H. til M. N. Holm, og han solgte den 1882 til V. Reichert. 1887 overtoges den af Restauratør Dittl. Hansen i København, som 1889 solgte

den for 115.000 Kr. til G. E. Eriksen, af hvem den 1912 solgtes til Dyrlæge Th. P. Therkildsen til Kornungaard. 1918 afhændede P. Rasmussen den for 378.000 Kr. til N. B. Bach til Kappel. Derefter har den tilhørt Hans Jensen Nellemann og Alfr. Hansen, fra hvem den 1923 for 178.000 Kroner kom til S. M. Madsen. — Til Statshusmandsbrug er udstykket 55 ha. Den nuværende Hovedbygning i Villastil med et Taarn er opført 1888 efter en Brand. Det tidligere ca. 100 Aar gamle Stuehus, straatækt i 1. Stokværk, staar endnu, men benyttes ikke til Beboelse. Den ældste Gaard laa paa en Holm i Engene, men blev efter en Brand 1589 opført paa det Sted, hvor nu Haven ligger, omgivet af de gamle Grave og Volde. H. bestod 1769 af fire Fløje, hvoraf den ene var grundmuret, med et Taarn. Den blev nedbrudt i Begyndelsen af 19. Aarhundrede.

I Sognet nævnes 1492 Lwngord (endnu omtalt 1769, 1664 Gaardene Østerboel og Boszenbierrig, 1688 Øster Mølle, Snerrengaard og Nørrenberg (de to sidstnævnte i Dansk Atlas).

Hvor Terrænet SØ og NØ og nordlig for Møborg Kirke hæver sig til Bakkeland har de ca. 50 Gravhøje, der kendes i Sognet, deres Plads, medens de store, flade Strækninger i Sognet er ganske blottede for Gravhøje og saaledes vel ikke har spillet videre Rolle for Oldtidsbebyggelsen. Adskillige af Højene er mere eller mindre beskadigede. Fredlyst er otte, deraf tre under V. Bossen, én ved Bossenhede og én ved Nordenbjærg. Paa Holmgaards Hede og derfra mod Øst ind paa Hestbækgaards Hede i Gudum Sogn ses en Mængde højliggende Tuer, de saakaldte Holmgaards Knopper, hvor Sagnet vil vide, at faldne Krigere i en engelsk Hær skal være begravede, men Tuerne er kun naturlige Sandflugtsdannelser.

ANDERS CHR. ANDERSEN, Gdr., „Nørremerk“,

Møborg pr. Bækmarksbro,

født paa Gaarden 1. 6. 1900. Forældre: Peder Chr. Andersen, Bjer af Gaarden, født 3. 11. 1878, Hustru Kirstine Nielsen, født 9. 5. 1875. Bedsteforældre: FF Anders Chr. Andersen. FM Mette Kirstine. MF Poul Nielsen. MM Kirsten. A. Chr. Andersen er gift med Gerda Kirstine Iversen, født i Fjaltring 26. 9. 1914. I A. Chr. Andersens Ægteskab er der 5 Børn: Grethe Kirstine 9. 8. 1940, Peter Chr. 16. 2. 1944, Erik Chr. 28. 10. 1945, Kirstine 27. 2. 1949, Evald Chr. 23. 4. 1950. Andersen overtog Gaarden efter sin Far med 24 Tdr. Land. Ca. 12 Kreaturer, 2 Heste.

PRODE ANDREAS ANDERSEN, Landmand, „Granlund“,

Møborg pr. Bækmarksbro,

født i Vesløs ved Thisted 19. 9. 1921. Forældre: Martin Andersen, Vesløs By, Gdr., født 16. 11. 1889, Hustru Anna Breum, født 24. 8. 1883. Frode Andreas Andersen er gift med Laura Nielsen, født i Bølling 8. 1. 1927. Forældre: Jørgen Ingv. Frederik Nielsen, født 29. 10. 1887, Hustru Ane Marie Jørgensen, født 26. 2. 1895. Bedsteforældre: FM Mette. MF Lauge Jørgensen. MM Maren. I Frode Andreas Andersens Ægteskab er der 1 Barn: Erens 22. 4. 1950. Andersen købte Ejendommen 15. 3. 1948 med 27 Tdr. Land. 9 Kreaturer, 2 Heste.

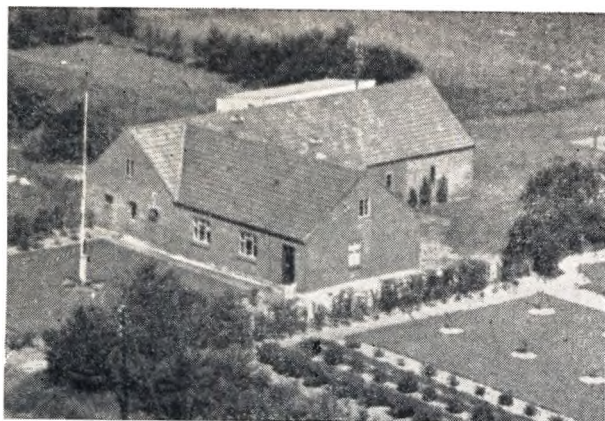

PETER ANDERSEN, Landmand, „Lundhøj”,
Møborg pr. Bækmarksbro,

født i Rom 1. 5. 1904. Forældre: Theodor Andersen, Landmand, Rom, født 26. 9. 1879, Hustru Sine Nielsen, født 6. 11. 1877. Bedsteforældre: FF Chr. Andersen, Rom Præstegaard. MF stammer fra Sverige. Peter Andersen er gift med Emma Jensen, født i Møborg 3. 3. 1906. Forældre: Jens Jensen (Grøndahl), født 28. 2. 1870, Hustru Ane Bjerg, født 26. 7. 1872. Bedsteforældre: FF Mikkel Jensen. FM Katrine. MF Kristen Bjerg Nielsen. MM Ane Dorthea. I Peter Andersens Ægteskab er der 1 Barn: Britta, født 17. 8. 1931. Andersen købte Ejendommen 1944 med 16 Tdr. Land. Ca. 12 Kreaturer, 2 Heste.

VIGGO LUND ANDERSEN, Landmand, „Egtoft”,
Møborg pr. Bækmarksbro,

født i Tim 31. 5. 1899. Forældre: Anders Lund Andersen, født 20. 4. 1872, Hustru Karen Provstgaard, født 13. 8. 1875. Bedsteforældre: FF Chr. Lund Andersen. FM Mariane. MF Peter Provstgaard Petersen. MM Karen. V. Lund Andersen er gift med Maren Margrethe Madsen, født i Møborg 3. 2. 1905. Forældre: Mads Chr. Madsen, født 4. 2. 1866, Hustru Ane Margrethe Nielsen, født 13. 2. 1871. Bedsteforældre: FF Chr. Brændgaard Madsen. FM Karen Margrethe. MF Rasmus K. Nielsen. MM Maren. I Viggo Lund Andersens Ægteskab er der 4 Børn: Henning 27. 10. 1924, Gudrun 31. 7. 1930, Svend 30. 8. 1934, Edith 30. 8. 1934. Andersen købte Ejendommen 1926 med 15 Tdr. Land. Ca. 14 Kreaturer, 2 Heste.

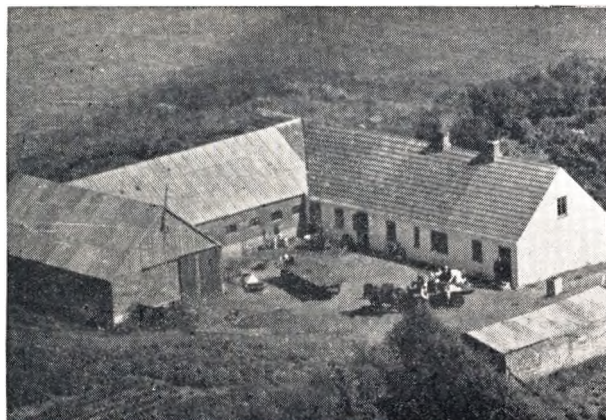

OLUF EJNER BALLEBY, Landmand, „Ø. Holm”,
Møborg pr. Bækmarksbro,

født i Møborg 2. 7. 1906. Forældre: Simon Balleby, født 4. 2. 1850, Hustru Ane Petrea Krogager, født 14. 12. 1875. Bedste-

forældre: MF Ole Krogager, født 1845. MM Else. O. Ejner Balleby er gift med Dagmar Hansen, født i Horne ved Varde 3. 3. 1910. Forældre: Hans Jepsen Hansen, født 26. 9. 1874. Hustru Mariane Danielsen, født 11. 10. 1886. Bedsteforældre: FF Hans Peter Hansen. FM Mette. MF Jens Chr. Danielsen. MM Petrine. I Oluf Ejner Ballebys Ægteskab er der 12 Børn: Simon 6. 2. 1931, Svend Aage 11. 10. 1932, Bodil 13. 12. 1933, Gudrun 10. 6. 1935, Knud Erik 11. 7. 1936, Ane 28. 10. 1937, Kaj 23. 4. 1939, Birthe 12. 6. 1940, Bjarne 28. 1. 1942, Hans 12. 8. 1944, Grethe 2. 2. 1947. Balleby købte Ejendommen 1929 med 7 Tdr. Land. Siden tilkøbt 20 Tdr. Land, tildels Hede, som siden er opdyrket. Ca. 20 Kreaturer, 3 Heste.

EJNER BOEL, Gdr., M. Østerby, Møborg pr. Bækmarksbro,

født i Møborg 19. 12. 1912. Forældre: Niels Marinus Boel, født 5. 3. 1874, Møborg, Hustru Marie Andersen, født 24. 10. 1875. Ejner Boel er gift med Ellen Sørensen, født i Møborg, M. Østerby, 17. 6. 1911. Forældre: Hans Chr. Sørensen, Ejer af Gaarden, født 7. 3. 1874, Hustru Ane Kirstine Mogensen, født 15. 6. 1885. Bedsteforældre: FF Kristen Sørensen. FM Karen Marie. MF Niels Mogensen. MM Inger Marie Henriksen, født 1. 9. 1846. I Ejner Boels Ægteskab er der 4 Børn: Else 2. 4. 1940, Elin 24. 3. 1943, Kaja 11. 2. 1946, Hans Thorkild 21. 6. 1948. Boel overtog Gaarden efter sine Svigerforældre 1945 med 42 Tdr. Land. 24 Kreaturer, 2 Heste.

AAGE BOLDSSEN, Gdr., „Aabjerg”, Møborg pr. Bækmarksbro,

født paa Gaarden 24. 4. 1897. Forældre: Marius Boldsen, Aabjerg, født 4. 5. 1858, Hustru Hanna Aaberg, født 29. 4. 1854. Bedsteforældre: FF August Boldsen. FM Mariane. MF Kristen Aaberg. MM Kirsten Zillesdorf. Aage Boldsen er gift med Anna Odden, født i Østermoland, Norge. Forældre: Ole Andersen Odden, Skibsfører, Hustru Anna. Bedsteforældre: FF Tenje Andersen. MF Ellingsen. MM Birthe. I Aage Boldsens Ægteskab er der 1 Barn: Arne 31. 12. 1941. Boldsen overtog Gaarden efter sin Fader 1923 med 142 ha, deraf 70 Plantage. Ca. 50 Kreaturer, 6 Heste. Udbygninger ombygget fra 1942—46. Har været i Slægtens Eje over 200 Aar.

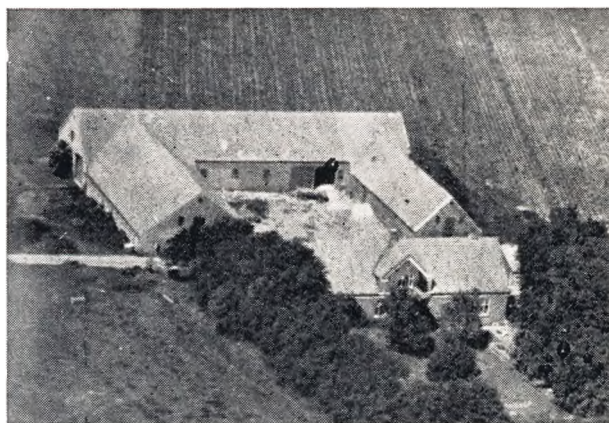

NIELS BRANDT, Gdr., „Nordenbjerg”,
Møborg pr. Bækmarksbro,

født paa Gaarden 8. 10. 1912. Forældre: Niels Brandt, Nordenbjerg, født 31. 8. 1882, Hustru Jensine Christensen, født 13. 4. 1875. Bedsteforældre: FF Søren Kattenhøj, Møborg. FM Maren. MF Kristen Stensen, Sognefoged, Lomborg. MFF Sten Christensen. MFM Kirstine, Fader: Jens Poulsgaard. MM Karoline. Niels Brandt er gift med Karla Jeppesen, født i Granly, Møborg 12. 8. 1919. Forældre: Niels Jeppesen, født 8. 1. 1882, Hustru Maren Eriksen, født 6. 3. 1887. Bedsteforældre: Knud Jeppesen. FM Konstance. MF Kristian Eriksen. MM Elise. — Brandt overtog Gaarden efter sin Far 1945 med 118 Tdr. Land, deraf 18 uopdyrket Hede. 50 Kreaturer, 4 Heste, Traktor.

GUNNAR BRASK, Landmand, „V. Kvolsbækhus“,
Møborg pr. Bækmarksbro,

født i Møborg 8. 6. 1914. Forældre: Jens Brask Jensen, Landmand, Møborg, født 22. 5. 1868, Hustru Else Katrine Nielsen, født 1. 8. 1874. Bedsteforældre: FF Jens Peter Rønn. FM Ane. MF Niels. MM Maren Laursen. Gunnar Brask er gift med Vilhelmine Reenberg, født i Tim Sogn 10. 11. 1919. Forældre: Jens Peter Reenberg, født 5. 5. 1893, Hustru Ane Katrine Elisabeth Groth, født 1. 1. 1888. Bedsteforældre: FF Chr. Reenberg, FM Else. MF Vilhelm Groth. MM Johanne. I Gunnar Brasks Ægteskab er der 2 Børn: Vera 18. 3. 1944, Erling 21. 5. 1948. Brask købte Ejendommen 1942 med 11 Tdr. Land. Siden tilkøbt 15 Hede, som nu er opdyrket. 6 Kreaturer, 2 Heste.

GEORG NIELSEN, Breddam, Gdr., „Moeskjær“,
Møborg pr. Bækmarksbro,

født i „Nysted“, Nees, 3. 10. 1897. Forældre: Jens Chr. Nielsen, Breddam, født 3. 5. 1861, Hustru Johanne Marie Bro, født 17. 7. 1866. Bedsteforældre: FF Nielsen, Kroejer. G. Nielsen Breddam er gift med Olga Anna Møllerup, født i Ballebyhus, Tørring, 15. 12. 1901. Forældre: Laust Møllerup, født 25. 3. 1855, Hustru Karen Christensen, født 6. 3. 1869. Bedsteforældre: FM Jarne Margrethe Jensen, Møllerup. MF: Christian Vejling. MM Sidsel Marie. I Georg Nielsen Breddams Ægteskab er der 3 Børn: Laurids 12. 3. 1926, Johanne Marie 15. 5. 1929, Jens Kristian 24. 1. 1935. Breddam købte Gaarden 1924 med 50 Tdr. Land. Ca. 28 Kreaturer, 2 Heste.

Brødrene CHRISTENSEN, Gdr., „Ø. Krarup“,
Møborg pr. Bækmarksbro,

Aage Richard Christensen, født 28. 10. 1902. Vagn Folmer Christensen, f. 3. 8. 1905. Ernst J. Christensen, f. 16. 4. 1907. Forældre: Niels Kr. Christensen, født 21. 3. 1869, Hustru Jenny Nielsine Katrine Krarup, født 1. 9. 1874. Bedsteforældre: FF Kristian Vibholt Nielsen, født 1804. FM Maren Christensen, født 1831 i Møborg. MF Jens Møller Petersen (Krarup), født 18. 8. 1842. MM Ane Katrine Nielsen, født 5. 8. 1845. Ernst Johs. Christensen er gift med Nora Christensen, født i Møborg 30. 8. 1911. Forældre: Karl Christensen, født 23. 2. 1877, Hustru Margrethe Brochner Nielsen, født 30. 8. 1884. Bedsteforældre: FF Bertel Christensen. FM Johanne. MF Hans Th. Brochner Nielsen. MM Ane. I Ernst Christensens Ægteskab er der 1 Barn: Niels Krarup Christensen 29. 1. 1946. Brødrene overtog Gaarden efter deres Forældre 1944 med 118 Tdr. Land, deraf 40 Hedearealer. 40 Kreaturer, 5 Heste. Har været i Slægtens Eje ca. 85 Aar.

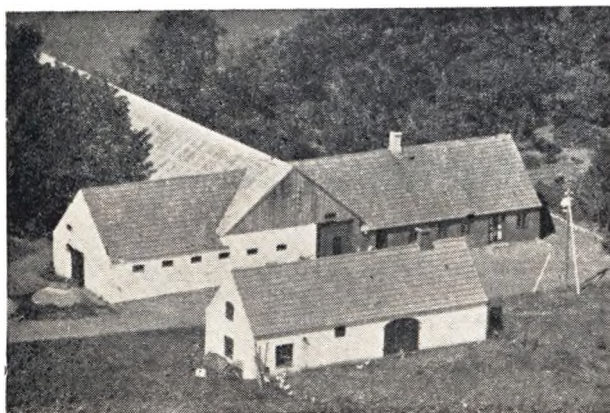

CHRISTEN CHRISTENSEN, Gdr., „Østkjær“,
Møborg pr. Bækmarksbro,

født i Møborg 8. 10. 1896. Forældre: Peter Christensen, Gdr.,

født 20. 10. 1868, Hustru Kirsten, født 28. 2. 1862. Bedsteforældre: FF Chr. Jensen, Ejer af Ø. Bossen. FM Karen Margrethe. MF Chr. Skovgaard Christensen. MM Ane Marie. Christen Christensen er gift med Jane Balleby, født i Møborg 9. 1. 1900. Forældre: Simon Balleby, født 4. 2. 1850, Hustru Ane Petrea Krogager, født 14. 12. 1875. Bedsteforældre: MF Ole Krogager, født 1845. MM Else. I Christen Christensens Ægteskab er der 6 Børn: Karen 4. 10. 1921, Simon 13. 2. 1923, Peter 15. 12. 1925, Kirsten 9. 7. 1928, Aksel 15. 2. 1930, Henry 12. 10. 1932. Christensen købte Gaarden 1920 med 40 Tdr. Land. I Dag 24 Kreaturer, 4 Heste.



CHRISTEN CHRISTENSEN, Landmand, „Bækkelund“,
Møborg pr. Bækmarksbro,

født i Møborg 18. 4. 1904. Forældre: Hans Christensen, Møborg, født 18. 12. 1871, Hustru Mariane Hansen, født 8. 8. 1866. FF Fisker. MF Lærer i Hou. Christen Christensen er gift med Olga Jepsen, født i Esbjerg 22. 11. 1900. Forældre: Jeppe Knak Jepsen, Maskinist, Esbjerg, Hustru Petrea Petersen. I Christen Christensens Ægteskab er der 2 Børn: Hans Toelberg Christensen 24. 3. 1927, Jens 13. 4. 1946. Christensen overtog Gaarden 1931 med 16 Tdr. Land. 11 Kreaturer, 2 Heste.

CHRISTEN CHRISTENSEN, Landmand, „Ø. Torp“,
Møborg pr. Bækmarksbro,

født i Møborg 29. 5. 1900. Forældre: Poul Chr. Christensen, Møborg, født 16. 3. 1871, Hustru Petra Elise Madsen, født 22. 2. 1876. Bedsteforældre: FF Bertel Christensen. FM Ane Johanne Poulsen. MF Chr. Salskjærsgaard Madsen, født 15. 8. 1822. MM Kristiane Ballelig Nielsen, født 6. 12. 1833. Christen Christensen er gift med Jensine Konradsen, født i Sevel 12. 8. 1905. Forældre: Hans Konradsen, født 5. 6. 1871, Hustru Elisabeth Kærsløv, født 28. 1. 1877. Bedsteforældre: FF Søren Konradsen. FM Sørine. MF Johan Kærsløv. MM Maren. I Christen Christensens Ægteskab er der 5 Børn: Karlo 4. 8. 1939, Annelise 8. 1. 1941, Lilly 14. 2. 1944, Lillian 28. 5. 1945, Anna Hanna 28. 7. 1949. Christensen købte Ejendommen 1931 med 18 Tdr. Land. 4 Kreaturer, 2 Heste.

HANS MARIUS DAHM CHRISTENSEN, Skolelærer,
Møborg Hovedskole pr. Bækmarksbro,

født i Klovborg Sogn 19. 3. 1907. Forældre: Niels Henning Dahm Nielsen, Skrædermester, født 5. 5. 1879, Hustru Kirsten Marie Frandsen, født 17. 12. 1874. Bedsteforældre: FF Hans Dahm Nielsen. FM Mariane. MF Niels Peter Frandsen. MM Katrine Olesen. H. M. Dahm Christensen er gift med Erna Hyldeg, født i Solbjerg Sogn, Mors, 25. 12. 1911. Forældre: Christian Hyldeg, Landpost, Mors, født 29. 12. 1887, Hustru Marie Sørensen, født 12. 2. 1890. Bedsteforældre: FF Peder



Hyldig. FM Ane. MF Chr. Sørensen. MM Mariane. I Hans M. Dahm Christensens Ægteskab er der 3 Børn: Kirsten Marie 20. 6. 1938, Gunnar 12. 8. 1941, Grethe 29. 1. 1946.

NIELS CHR. CHRISTENSEN, Gdr., „Nr. Hyldahl“,
Møborg pr. Bækmarksbro,

født i Lemvig 26. 9. 1900. Forældre: Bertel Christensen, Gaardskarl, Lemvig, født 2. 7. 1862, Hustru Maren Petersen, født 13. 3. Bedsteforældre: FF Christen Bertelsen. FM Karen Andersen. MF Poul K. Petersen. Niels Chr. Christensen er gift med Petra Petersen, født i Møborg 9. 4. 1904. Forældre: Andreas Petersen, født 15. 2. Hustru Mette Katrine Karoline Nielsen, født 10. 5. 1859. Bedsteforældre: FF Peter Hyldahl. MF Niels Peter Mikkelsen. MM Marie. I Niels Chr. Christensens Ægteskab er der 6 Børn: Marie 11. 12. 1929, Edith 3. 4. 1931, Ruth 18. 6. 1932, Ritta 14. 11. 1934, Villy 17. 12. 1937, Birgit 18. 5. 1948. Christensen købte Gaarden 1926 med 100 Tdr. Land. 30 Kreaturer, 2 Heste, Traktor.

PETER MARIUS CHRISTENSEN, Gdr., „Husted“,
Møborg pr. Bækmarksbro,

født i Møborg 2. 8. 1890. Forældre: Søren Torp Christensen, „Vognstof“, Møborg, født 3. 9. 1851, Hustru Maren Lund Andersen, født 23. 11. 1857. Bedsteforældre: FM Maren Petersen. MF Andreas Gravlund Jensen. MM Karen Mikkelsen. P. Marius Christensen er gift med Betty Kirstine Jensen, født i „Husted“ 23. 1. 1892. Forældre: Søren Jensen, født 5. 6. 1856, Hustru Mette Marie Christensen, Salling. Christensen overtog efter Svigerforældrene Gaarden med 11 Tdr. Land. 9 Kreaturer, 2 Heste.

SKOVGAARD CHRISTENSEN, Gdr., „Ø. Bossen“,
Møborg pr. Bækmarksbro,

født paa Gaarden. Forældre: Peter Christensen, Ejer af Gaarden, født 20. 10. 1868, Hustru Kirsten, født 28. 2. 1862. Bedsteforældre: FF Christen Jensen. FM Karen Margrethe Jensen. MF Chr. Skovgaard Christensen. MM Ane Marie. Skovgaard Christensen er gift med Emma Rønn, født i Bøvling 15. 3. 1907. Forældre: Niels Rønn, født 20. 6. 1867, Hustru Nicoline Nielsen, født 4. 2. 1879. Bedsteforældre: FF Jens Rønn. FM Ane Marie. MF Jens Chr. Nielsen. MM Ingeborg Kofoed. I Skovgaard Christensens Ægteskab er der 3 Børn: Nicoline 19. 3. 1933, Kirsten 9. 12. 1937, Vera 7. 3. 1942. Christensen overtog Gaarden efter sin Far 1927 med 70 Tdr. Land. Peter Christensen overtog den 1890 med samme Jordareal, men med 5 Kreaturer, som daarligt kunde fødes paa Gaarden. Gaarden har været i Slægtens Eje ca. 120 Aar. 37 Kreaturer, 2 Heste.

JENS CHR. CHRISTIANSEN, Sognepræst,
Møborg pr. Bækmarksbro,

født i Borris 30. 7. 1899. Forældre: Laurids Christensen, Gdr., Hanning, født 4. 1. 1875, Hustru Jensine Jensen, født i

Borris 8. 8. 1875. Bedsteforældre: FF Jens Chr. Christiansen, født 1831. FM Jepsine Sørentine Maren Kirstine Jeppesen, født i Hanning 1843. MF Visti Jensen, født i Borris 1826. MM Karen Jacobsen. J. Chr. Christiansen er gift med Rasmine Mathea Rasmussen, født i Dreslette, Fyn, 2. 5. 1896. Forældre: Lars Rasmussen, Dreslette, Hustru Else Kristine Nielsen, født i Dreslette 1871. Bedsteforældre: FF Rasmus Rasmussen. FM Karen Larsen. MF Espen Nielsen. MM Margrethe Jørgensdatter. I Jens Chr. Christiansens Ægteskab er der 2 Børn: Kirsten Margrethe 15. 9. 1937, Hans Aage 4. 1. 1946.

VALDEMAR EVENSEN, Gdr., „Ringsholm“,
Møborg pr. Bækmarksbro,

født i Ubby Sogn, Sjælland, 21. 2. 1909. Forældre: Carl Evensen, Landmand, Ubby, født 21. 8. 1880. Hustru Henriette Hansen. FM Karen. Vald. Evensen er gift med Poula Ravnsbæk, født i Møborg 19. 1. 1916. Forældre: Andreas Ravnsbæk, Landmand, Møborg, født 3. 7. 1885, Hustru Mathea Jensen, født 18. 5. 1896. Bedsteforældre: FF Poul Ravnsbæk. FM Mariane. MF Andreas Jensen, Auktionsmester, Hvide Sande. MM Marie. Evensen købte Gaarden 1940 med 20 Tdr. Land. Ca. 12 Kreaturer, 2 Heste.



DITLEV FJORDSIDE, Landmand, Møborg pr. Bur,

født i Bøvling 10. 2. 1896. Forældre: Jens Peter Fjordside, født 1. 1. 1869, Hustru Karen Marie Jensen Stougaard, født



25. 3. 1865. Bedsteforældre: FF Jens Peter Fjordside. FM Mariane. MF Jens Stougaard. MM Mette Kirstine. Ditlev Fjordside er gift med Anna Johanne Jensen, født i Bøvling 10. 6. 1900. Forældre: Lars Jensen (Bøje), født 14. 9. 1861, Hustru Ane Marie Andersen, født 16. 9. 1858. Bedsteforældre: FF

Jens Chr. Jensen. FM Marie. MF Anders Gølbo. MM Ane Johanne. I Ditlev Fjordsides Ægteskab er der 9 Børn: Anna Marie 4. 9. 1920, Jens Peter 26. 11. 1921, Karen Marie 28. 7. 1923, Lars Bøje 15. 1. 1925, Aksel Kristian 19. 8. 1926, Martin Emanuel Juel 23. 11. 1928, Svend Aage 31. 7. 1932, Gunda 1. 5. 1936, Nora Elisabeth 25. 6. 1941. Fjordside købte 1922 24 Tdr. Land opdyrket Hede og Mosearealer og paabegyndte straks efter Opdyrkningen og paabegyndte Bygning af Ejendommen, som fuldførtes 1924. 10 Kreaturer, 2 Heste. Fjordside har været den drivende i Jordfordeling og Udskiftning af de opdyrkede Jordarealer i Donskjær og Sinkjær Mose.

HØJBERG HANSEN, Gdr., „Torplille”,
Møborg pr. Bækmarksbro,

født i Møborg 6. 7. 1913. Forældre: Hans Hansen, Møborg, født 26. 9. 1874, Hustru Mariane Danielsen, født 11. 10. 1886. Bedsteforældre: FF Hans Peter Hansen. FM Mette Petersen. MF Jens Chr. Danielsen, født 24. 9. 1857. MM Petrine Nielsen, født 8. 5. 1859. MMM Else Trankjær. Højberg Hansen er gift med Dorthea Nielsen, født i Bøvling 10. 1. 1917. Forældre: Chr. Kirkegaard Nielsen, født 7. 4. 1890. Hustru Katrine Petersen, født 17. 2. 1884. Bedsteforældre: FF Niels Chr. Nielsen. FM Dorthea. MF Chr. Led Petersen. MM Maren. Hansen overtog Gaarden efter sin Far 1946 med 36 Tdr. Land. 12 Kreaturer, 2 Heste.



AKSEL HAUGAARD, Gdr., „Kræmmergaard”,
Møborg pr. Bækmarksbro,

født i Nees 3. 7. 1914. Forældre: Salmon Haugaard, Gdr., Nees, født 2. 8. 1882, Hustru Else Marie Pedersen, født 2. 10. 1878. Bedsteforældre: FF Jens Chr. Petersen. FM Sara. MF Anders Petersen. Aksel Haugaard er gift med Ingeborg Kræmmergaard, født paa nævnte Gaard 27. 3. 1920. Forældre: Niels Peter Kræmmergaard, født 25. 6. 1878, Hustru Cecilie Petersen, født 22. 3. 1886. Bedsteforældre: Peter Chr. Petersen, født 17. 7. FM Ingeborg Jacobsen, født 6. 11. MF Chr. Korshede, født 9. 9. 1849. MM Maren Jensen, født 6. 6. 1855. Haugaard fik Gaarden 1950 med 120 Tdr. Land, deraf 60 Eng, Hede og Plantage. 40 Kreaturer, 4 Heste.

ALFRED HENRIKSEN, Smedemester,
Møborg pr. Bækmarksbro,

født i Ringkøbing 9. 5. 1917. Forældre: Frederik Henriksen, 24. 4. 1887, Hustru Kirstine Knudsen, født 16. 9. 1888. Bedsteforældre: MF Laurids. MM Andrea Knudsen, født paa Holmsland. Alfred Henriksen er gift med Emma Laugesen, født i Møborg 18. 3. 1920. Forældre: Niels Laugesen, født 7. 11. 1878, Hustru Anna Christiansen, født 5. 5. 1898. Bedsteforældre: MF Kristian Christiansen. MM Nanna. I Alfred Henriksens Ægteskab er der 6 Børn: Kaj 11. 7. 1937, Preben 3. 1. 1939, Ove 1. 10. 1940, Vitta 7. 6. 1942, Jørgen 25. 3. 1945,

Karen 19. 12. 1947. Henriksen overtog Smedeforretningen 1939 efter sin Far. Forretningen er gaaet i Arv gennem 3 Generationer.



PETER HENRIKSEN, Skovløber, Møborg pr. Bækmarksbro,

født i Fabjerg 20. 11. 1892. Forældre: Morten Jensen, født 1. 3. 1840, Hustru Palmine Christensen, født 5. 6. 1861. MF Peter Christensen. Peter Henriksen er gift med Nielsine Kristine Christensen Aae, født i Sir 11. 6. 1895. Forældre: Niels Christensen Aae, født 4. 12. 1844, Hustru Kristine Knudsen, født 9. 6. 1855. I Peter Henriksens Ægteskab er der 6 Børn: Louise 31. 10. 1916, Kristine 13. 7. 1918, Henry 8. 3. 1921, Niels 10. 10. 1924, Karl 27. 6. 1926, Verner 22. 12. 1933. Henriksen blev 1919 antaget som Skovløber i Statens Plantage i Klosterhede. Til Ejendommen hører ca. 6 Tdr. Land. 1 Ko, 2 Heste.

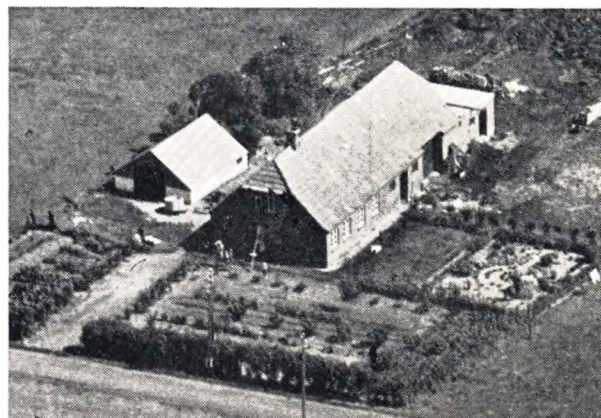

EVALD JACOBSEN, Landmand, „Østerkjær”,
Møborg pr. Bækmarksbro,

født i Møborg 18. 5. 1913. Forældre: Jacob Jacobsen, Hustru Mariane Nielsen, født 6. 3. Bedsteforældre: FF Peter Jacobsen. FM Karen. MF Niels Chr. Nielsen. MM Dorthea. Evald Jacobsen er gift med Anna Jensen, født i Møborg 22. 6. 1918. Forældre: Anton Jensen, født 7. 2. 1888, Hustru Dagmar Petersen, født 31. 3. 1890. Bedsteforældre: FF Chr. Led Petersen, født 14. 4. 1852. FM Maren Aaberg Iversen, født 6. 8. 1853. MF Peter Iversen. MM Maren Aaberg. I Evald Jacobsens Ægteskab er der 2 Børn: Lis 7. 7. 1944, Egon 25. 12. 1945. Jacobsen købte Ejendommen 1943 med 14 Tdr. Land, deraf 5 ukultiveret Mose, som siden er lagt under Plov. 7 Kreaturer, en stor Svinebesætning samt 2 Heste.

HERMAN JACOBSEN, *Gdr.*, „Hyldalgaard”,
Møborg pr. Bækmarksbro,

født paa Gaarden 3. 4. 1905. Forældre: Jacob Jacobsen, født 9. 4. 1880, Hustru Mariane Nielsen, født 6. 3. 1885. Bedsteforældre: FF Peter Jacobsen. FM Karen. MF Niels Chr. Nielsen. MM Dorthea. Herman Jacobsen er gift med Maja Brandt Kattenhøj, født i Møborg 26. 3. 1906. Forældre: Niels Brandt Kattenhøj, født 31. 8. 1881. Hustru Jensine Christensen, født 13. 4. 1875. Bedsteforældre: FF Søren Kattenhøj. FM Maren Jensen. MF Chr. Christensen (Østerkjær), Sognefoged, født i Lomborg. MM Karoline. I Herman Jacobsens Ægteskab er der 4 Børn: Bente 20. 11. 1944, Karin 3. 2. 1946, Ejgil 29. 1. 1948 og Niels Jacob 11. 3. 1950. Jacobsen overtog Gaarden efter sine Forældre 1944 med 110 Tdr. Land, deraf 30 uopdyrket Mose og Hedearealer, som siden er lagt under Plov. 40 Kreaturer, 8 Heste.



KRISTEN JACOBSEN, *Gdr.*, „Bakkely”,

Møborg pr. Bækmarksbro,
født i Møborg 26. 9. 1919. Forældre: Jacob Jacobsen, Hustru Mariane Nielsen, født 6. 3. Bedsteforældre: FF Peter Jacobsen. FM Karen. MF Niels Kr. Nielsen. MM Dorthea. Kristen Jacobsen er gift med Alice Margrethe Larsen, født i København 5. 10. 1923. Forældre: Johannes Larsen, Skibsbygger, Hustru Inger. I Kristen Jacobsens Ægteskab er der 4 Børn: Aase Jacobsen 22. 6. 1945, Flemming 12. 4. 1947, Jacob og Johannes 28. 10. 1949. Jacobsen købte Gaarden 1944, 1. Maj, med 26 Tdr. Land. Ca. 18 Kreaturer, 2 Heste.



ALFRED JENSEN, *Gdr.*, „Hedevang”,
Møborg pr. Bækmarksbro,

født i Flynder 1. 7. 1920. Forældre: Jens Jensen, Flynder,

født 14. 11. 1891, Hustru Jacobine Jepsen, født 16. 8. 1895. Bedsteforældre: FF Jens Chr. Jensen. FM Ingrid. MF Niels Jepsen. MM Signe. Alfred Jensen er gift med Astrid Petersen, født i Vemb 20. 2. 1925. Forældre: Viggo Petersen, *Gdr.*, Vemb, født 4. 11. 1892, Hustru Jensine Petersen, født 3. 6. 1905. Bedsteforældre: FF Chr. Led Petersen. FM Maren. MF Chr. Petersen. MM Kirsten. I Alfred Jensens Ægteskab er der 1 Barn: Else 2. 10. 1949. Jensen overtog Gaarden efter sin Far 1947 med 35 Tdr. Land. Ca. 16 Kreaturer, 2 Heste.

ANDREAS JENSEN, *Landmand*, „Korsvej”,
Møborg pr. Bækmarksbro,

født paa Gaarden 27. 4. 1922. Forældre: Johannes Jensen, Hustru Kirstine Margrethe Lauridsdatter. Bedsteforældre: FF Jens Peter Jensen. FM Signe Knudsen. MF Laust Peter Jensen Dahl. MM Ane Nielsen.

ANTON JENSEN, *Landmand*, *Møborg pr. Bækmarksbro,*

født i Rom 7. 2. 1888. Forældre: Mads Hyldahl Jensen, født 22. 2. 1835, Hustru Ane Petersen, født 22. 9. 1843. Bedsteforældre: FF Jens Hyldahl. FM Maren. MF Peter Iversen. MM Kirstine. Anton Jensen er gift med Dagmar Petersen, født i Flynder 31. 3. 1890. Forældre: Chr. Led Petersen, født 14. 4. 1852, Hustru Maren Aaberg Iversen, født 6. 8. 1853. Bedsteforældre: FF Jens Hyldahl. FM Maren. MF Peter Iversen. MM Maren Aaberg. I Anton Jensens Ægteskab er der 6 Børn: Maren 26. 2. 1909, Mads 17. 4. 1911, Chr. 18. 1. 1915, Anna 22. 6. 1918, Jenny 10. 5. 1920, Peter 13. 12. 1927. Jensen købte Ejendommen 1909 med 7½ Td. Land. Siden er tilkøbt 2 Tdr. Land. 2 Heste.

CARL LISBY JENSEN, *Landmand*, „V. Hyldahl”,
Møborg pr. Bækmarksbro,

født i Fjaltring 17. 2. 1921. Forældre: Peter Jørgen Jensen, Fjaltring, født 15. 1. 1889. Hustru Karen. Bedsteforældre: MF Søren Lisby. MM Ane Marie. C. Lisby Jensen er gift med Olga Gunhild Overgaard, født i Bøvling 27. 6. 1923. Forældre: Laurids Overgaard, født 19. 6. 1892, Hustru Agnes Kirstine, født 10. 6. 1893. Bedsteforældre: FF Niels Overgaard. FM Marie. MF Nicolaj Nielsen. MM Marie. I Carl Lisby Jensens Ægteskab er der 2 Børn: Harry, en udøbt. Jensen købte Ejendommen 1945 med 22 Tdr. Land. Ca. 7—8 Kreaturer, 2 Heste.

EJNER JENSEN, *Gdr.*, „Østerbyhus”,
Møborg pr. Bækmarksbro,

født paa Gaarden 4. 10. 1914. Forældre: Jens Peter Jensen, født 30. 4. 1874, Hustru Marie, født 17. 9. 1880. Bedsteforældre: FF Jens Bjerg Nicolajsen. FM Maren. MF Mads Hyldahl Jensen. MM Ane. Ejner Jensen er gift med Mariane Raunsbæk, født i Møborg 16. 9. 1919. Forældre: Poul Martinus Nielsen Raunsbæk, født 12. 5. 1892, Hustru Birgitte Kirstine Veje, født 1. 9. 1896. Bedsteforældre: FF Poul Raunsbæk. FM Mariane. MF Jens Veje. MM Mette. I Ejner Jensens Ægteskab er der 1 Barn: Ingrid 13. 4. 1944. Jensen overtog Gaarden efter sine Forældre 1941 med 14 Tdr. Land. Ca. 8 Kreaturer, 2 Heste. Været i Slægtens Eje gennem 3 Generationer.

EJNER JENSEN, *Gdr.*, „Hyldalhus”,
Møborg pr. Bækmarksbro,

født i Møborg 5. 3. 1904. Forældre: Johannes Jensen, Ejer af Gaarden, født 7. 1. 1871, Hustru Inger Kjær Andersen, født 1. 9. 1877. Bedsteforældre: FF Jens Bjerg Nicolajsen. FM Maren. MF Jens Kjær Andersen. MM Trine. Ejner Jensen er gift med Anna Katrine Hedegaard, født i Tværmose 6. 1. 1909. Forældre: Anders Andersen Hedegaard, Hustru Kirstine Marie Knudsen. Bedsteforældre: FF Laust Hedegaard. RM Ane. MF Søren Knudsen. MM Dorthea Marie. I Ejner Jensens Ægteskab er der 5 Børn: Poul 18. 2. 1936, Erik 26. 7. 1938, Gudrun og Tove 9. 3. 1940, Solvej 29. 9. 1942. Jensen overtog Gaarden efter sin Far 1935 med 36 Tdr. Land. 20 Kreaturer, 3 Heste. Været Slætseje i 3 Generationer. Jens Bjerg Nicolajsen paa-begyndte Opdyrkning af Hede- og Mosearealer.



JENS JENSEN, Landmand, „Lindmose“,
Møborg pr. Bækmarksbro,

født i Handbjerg 7. 10. 1901. Forældre: Jens Chr. Jensen, Landmand, Handbjerg, 29. 1. 1864, Hustru Bodil Marie, født 18. 7. 1875. Bedsteforældre: FF Chr. Jensen. FM Agnes. MF Jens Nielsen (Siveltkjær). MM Ane, født i Handbjerg. Jens Jensen er gift med Elise Marie Lauridsen, født i Hodsager 5. 9. 1904. Forældre: Knud Chr. Lauridsen, Hodsager, født 26. 5. 1861, Hustru Else Marie Andersen, født 18. 7. 1878. Bedsteforældre: FF Laurids Lauridsen. FM Else Spaabæk. MF Niels Andersen. MM Karen Marie Jensen. I Jens Jensens Ægteskab er der 6 Børn: Knud Chr. 28. 3. 1927, Bodil Marie 3. 5. 1928, Gerda Othillie 11. 8. 1934, Lis Ingrid Mariane 25. 9. 1935, Ruth Margit 4. 2. 1937, Maja Elisabeth 22. 3. 1943. Jensen købte Ejendommen 1931 med 18 Tdr. Land. 8 Kreaturer, 2 Heste.

JENS FREDERIK SKOV JENSEN, Gdr., „Elkjær“,
Møborg pr. Bækmarksbro,

født i Fousing 19. 9. 1893. Forældre: Jens Chr. Jensen, Gdr., Fousing, født 29. 7. 1863, Hustru Kristiane, født 6. 7. 1866. Bedsteforældre: FF Niels Jensen, Landmand, Karetmager. FM Maren Ellebæk, født 1833 i Resen. MF Frederik Laursen Skov. MM Karen Marie, født 26. 9. J. Fr. Skov Jensen er gift med Ane Johanne Jensen, født i Fousing 10. 4. 1895. Forældre: Peder Jensen, Smed, Fousing, født 21. 6. 1867, Hustru Henriette Jensen, født 3. 6. 1868. Bedsteforældre: FF Jens Jørgensen, født 22. 4. 1819 i Asp. FM Kirsten Povlsen, født 16. 3. 1826 i Flynder. MF Jens Jensen. MM Ane Johanne. I Jens Fr. Skov Jensens Ægteskab er der 3 Børn: Ester Henriette 17. 2. 1917, Martha Lydia 6. 5. 1919, Jenny Krista 17. 9. 1924. Jensen købte Gaarden 1944 med 28 Tdr. Land. 14 Kreaturer, 2 Heste.

JENS PETER BYSKOV JENSEN, Gdr., „Søholm“,
Møborg pr. Bækmarksbro,

født i Gudum 19. 3. 1900. Forældre: Jens Byskov Jensen, født 2. 2. 1866, Hustru Katrine, født 5. 10. 1875. Bedsteforældre: FF Jens Chr. Jensen, født 1. 10. FM Maren Hedegaard, født 1883. MF Jens Chr. Jensen. MM Mariane Futtrup. J. P. Byskov Jensen er gift med Krista Dorte Christensen, født i Gudum 5. 8. 1902. Forældre: Søren Christiansen, født 26. 9. 1866, Hustru Marie, født 15. 2. 1863. Bedsteforældre: FF Laust Christiansen (Aavild). FM Ane. MF Chr. Christensen. MM Dorte. I Jens P. Byskov Jensens Ægteskab er der 5 Børn: Bjarne 12. 3. 1930, Asger 19. 8. 1932, Ove 6. 9. 1936, Gudrun 29. 12. 1937, Halvor 17. 10. 1940. Jensen købte Gaarden 1927 med 60 Tdr. Land. 25 Kreaturer, 2 Heste.

POUL MØLLER JENSEN, Gdr., „Bossenbede“,
Møborg pr. Bækmarksbro,

født i Flynder 7. 5. 1882. Forældre: Jens Chr. Jensen, Flynder, født 2. 5. 1855, Hustru Inger Marie Poulsen, født 21. 9.

1855. Bedsteforældre: FF Jens Felledhus. MF Poul Poulsen. MM Ane. P. Møller Jensen er gift med Oline Lillelund, født i Ulfborg 18. 10. 1886. Forældre: Jeppe Lillelund, Ulfborg, født 15. 11., Hustru Johanne Steffensen, født 26. 9. FF Niels Lillelund. I Poul Møller Jensens Ægteskab er der 5 Børn: Niels Kristian 1. 11. 1912, Jeppe 4. 5. 1914, Aksel 28. 11. 1918, Aage 28. 11. 1918, Johanne 8. 3. 1922. Jensen købte Gaarden 1914 med 40 Tdr. Land. 20 Kreaturer, 2 Heste.

SØREN JENSEN, Gdr., „Stenbrok“, Møborg pr. Bækmarksbro,

født i Flynder 7. 2. 1886. Forældre: Jens Chr. Jensen, Landmand, Flynder, født 2. 5. 1855, Hustru Inger Marie Poulsen, født 29. 9. 1855. Bedsteforældre: MF Poul Møller Poulsen. MM Anna fra Thy. Søren Jensen er gift med Helga Mikkelsen, født i Thisted 29. 10. 1891. Forældre: Knud Mikkelsen, født 8. 6. 1858, Hustru Kirstine Jensen, født 13. 10. 1860. Bedsteforældre: FF Jens Mikkelsen. FM Ane. MF Jens Jensen. MM Dorte. I Søren Jensens Ægteskab er der 5 Børn: Jens Kristian 12. 2. 1917, Inger Kirstine 17. 6. 1918, Knud Laurids 28. 7. 1919, Anna Kirstine 17. 1. 1921, Johanne Marie 14. 9. 1922. Jensen købte Gaarden 1924 med 50 Tdr. Land, ca. 10 Mo. og 3 Eng. 26 Kreaturer, 3 Heste.

CORNELIUS KIRKEGAARD, Gdr., „Ø. Kvolsbæk“,
Møborg pr. Bækmarksbro,

født i Madum 7. 5. 1898. Forældre: Niels Kirkegaard, Madum „Kirkegaard“, født 2. 3. 1846, Hustru Kirsten Bøndergaard, født 8. 2. 1869. Bedsteforældre: FF Kristen Christensen Olesen. FM Kirsten. MF Cornelius Bøndergaard. MM Johanne, født i N. Omme, „Spaabæk“. Cornelius Kirkegaard er gift med Anna Madsen, født i Møborg 12. 3. 1910. Forældre: Mads Madsen, født 19. 2. 1876, Hustru Kirstine, født 6. 4. 1875. Bedsteforældre: FF Laust Madsen. FM Maren. MF Mads Hyldahl Jensen. MM Ane. I Cornelius Kirkegaards Ægteskab er der 4 Børn: Kirsten Kirstine 6. 9. 1934, Sonja 18. 11. 1935, Niels Erik 7. 8. 1937, Aksel 30. 4. 1945. Kirkegaard købte Gaarden 1944 med 38 Tdr. Land. 27 Kreaturer, 3 Heste.

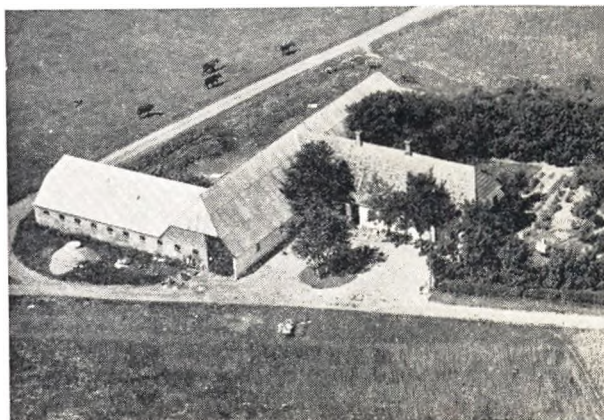

KRISTIAN AGGER KLINTBY, Gdr., „Holm“,
Møborg pr. Bækmarksbro,

født i Lomborg 29. 11. 1907. Forældre: Peter Klintby, Lomborg, født 23. 8. 1874, Hustru Kristiane Jensen, født 8. 5. 1867. Bedsteforældre: FF Anders Klintby. FM Marie. MF Jens Agger Jensen. MM Andrea. Kristian Agger Klintby er gift med Cecilie Olesen, født i Lomborg 14. 12. 1909. Forældre: Iver Olesen, Gdr., Lomborg, født 6. 10. 1864, Hustru Maren Jensen, født 19. 11. 1872. Bedsteforældre: FF Ole Jensen. FM Sidsel Margrethe. MF Jens Jensen. MM Ane. I Kristian Agger Klintbys Ægteskab er der 5 Børn: Ruth 17. 3. 1936, Herluf 16. 4. 1937, Børge 12. 12. 1938, Bent 30. 1. 1945, Erling 16. 9. 1947. Klintby købte Gaarden 1933 med 40 Tdr. Land. Siden tilkøbt 10 Tdr. dels Ager og Mosearealer. Ca. 24 Kreaturer, 3 Heste.

KRISTIAN KORSGAARD, *Landmand, „Gribsgaard”,
Møborg pr. Bækmarksbro,*

født i S. Nissum 31. 5. 1918. Forældre: Jens Kristian Korsgaard, Hustru Petrea Kirstine Bro. Bedsteforældre: FF Kr. Sand Korsgaard. FM Mariane. MF Jens Kristian Bro. MM Kirstine. Kristian Korsgaard er gift med Anna Louise Kamp Bjerg, født i Vedersø 21. 7. 1920. Forældre: Jens Kr. Kjærgaard Bjerg, Hustru Maren Laursen Kamp. Bedsteforældre: FF Jens Bjerg. FM Ane Johanne. MF Laurids Kamp. MM Ane. Korsgaard købte Gaarden 1949 med 34 Tdr. Land, deraf ca. 10 Plantage og Hede.



CARIT ETLAR KREJLGAARD, *Gdr.,
Møborg pr. Bækmarksbro,*

født i Moss i Norge 2. 11. 1913. Forældre: Jens Krejlgaard, født 1. 3. 1882, Hustru Karen Marie Espersen, født 14. 4. 1890. Bedsteforældre: FM Katrine. MF Esper Lykke Espersen. MM Kristine. C. E. Krejlgaard er gift med Regina Nielsen, født i Møborg 12. 11. 1919. Forældre: Jens Chr. Nielsen, Hustru Ane Marie. Bedsteforældre: FF Niels Nielsen. FM Regina. MF Jens Nielsen. MM Nielsine. I Carit Etlar Krejlgaards Ægteskab er der 1 Barn: Jens 24. 2. 1949. Krejlgaard overtog Gaarden efter sine Svigerforældre 1946 med 24 Tdr. Land. Siden tilkøbt 12 Tdr. 15 Kreaturer, 3 Heste. Været Slægtseje gennem 4 Generationer, maaske længere.



JENS KRISTIAN CHRISTENSEN, *Gdr., „Bremhus”,
Møborg pr. Bækmarksbro,*

født i Ølstrup 29. 8. 1908. Forældre: Laurids Kristensen, født 5. 2. 1882, Hustru Mette Hansen, født 2. 2. 1892. Bedsteforældre: FF Jens Kr. Kristensen. FM Marie. MF Hans Peter Han-

sen. MM Kristine. J. Kr. Christensen er gift med Gerda Maan, født i Møborg 17. 9. 1914. Forældre: Lars Maan, Ejer af Bremhus, født 25. 2. 1879, Hustru Johanne Laugesen, født 10. 12. 1884. Bedsteforældre: FF Kai Maan. FM Margrethe. MF Jens Marinus Laugesen, født 11. 7. MM Ane Marie Nielsen, født 31. 3. I Jens Kr. Christensens Ægteskab er der 3 Børn: Birthe 31. 1. 1939, Svend 2. 6. 1945, Grethe 20. 11. 1948. Christensen overtog efter sin Svigerfar Gaarden 1940 med 35 Tdr. Land. 15 Kreaturer, 2 Heste. Været i Slægtseje gennem 4 Generationer.



FERDINAND AUGUST JENSEN KVISTGAARD, *Gdr.,
„V. Donskjærhus”,*

født i Lomborg 9. 8. 1899. Forældre: Niels Peter Jensen Kvistgaard, født 10. 3. 1862, Hustru Ane Svendsen, født 5. 11. 1859. Bedsteforældre: FF Jens Grosdal Jensen Kvistgaard. FM Kirstine. MF Kristen Svendsen. MM Jenny. F. A. Jensen Kvistgaard er i 2. Ægteskab gift med Mariane Christensen, født i Vedersø 20. 1. 1899. Forældre: Jens Chr. Christensen Bennedsgaard, født 26. 11. 1859, Hustru Ingrid Lene, født 10. 10. 1865. FM Ane Bennedsgaard. I 2. Ægteskab er der 7 Børn: Niels Peter 4. 11. 1931, Jensine Marie 11. 8. 1933, Niels Kristian 11. 3. 1935, Ingrid Magdalene 20. 6. 1936, Børge 7. 2. 1938, Egon 21. 4. 1940, Lilly 15. 3. 1942. I 1. Ægteskab var F. A. Jensen Kvistgaard gift med Jensine Marie Petersen, født i Guldager 14. 7. 1900. Forældre: Knud Chr. Petersen, Hustru Lucie Frederikke Godskesen. MF Jens Godskesen. I 1. Ægteskab er der 3 Børn: Anny Lucie 4. 3. 1922, Esther Rigmor 8. 5. 1923, Knud 3. 6. 1926. Kvistgaard købte Gaarden 1932 med 61 Tdr. Land. 19 Kreaturer, 4 Heste.

HARALD LAUGESEN, *Gdr., „Solvang”,
Møborg pr. Bækmarksbro,*

født paa Gaarden 15. 1. 1917. Forældre: Lauge Laugesen, Ejer af Gaarden, født 3. 3. 1881, Hustru Karoline Henriksen, født 6. 3. 1887. Bedsteforældre: FF Jens Marinus Laugesen. FM Ane Marie. MF Gregers Henriksen. MM Else. Harald Laugesen er gift med Karla Alfrida Petersen, født i Nees 5. 1. 1920. Forældre: Johs. Petersen, født 19. 1. 1874, Hustru Katrine Knudsen, født 7. 4. 1880. Bedsteforældre: MF Jens Knudsen. MM Ane. I Harald Laugesens Ægteskab er der 3 Børn: Anny 19. 2. 1945, Alice 14. 5. 1947, Hanne 9. 3. 1950. Laugesen overtog Gaarden efter sine Forældre 1943 med 20 Tdr. Land. 14 Kreaturer, 2 Heste.

AKSEL LINDBALLE, *Gdr., „M. Skræddergaard”.
Møborg pr. Bækmarksbro,*

født i Tvis 25. 11. 1914. Forældre: Peter Lindballe, født 21. 9. 1866, Hustru Kirstine Lauritsen, født 11. 12. 1878. Bedsteforældre: FF Peter Lindballe. FM Marie. MF Laurids Lauridsen. MM Johanne. Aksel Lindballe er gift med Anna Kirstine

Jensen, født i Flade 8. 1. 1925. Forældre: Jens Thyge Jensen, født 23. 12. 1885, Hustru Severine Kristine Justesen, født 29. 1. 1890. Bedsteforældre: FF Søren Jensen. FM Ane Kirstine. MF Søren Justesen. MM Dorthea. I Aksel Lindballes Ægteskab er der 2 Børn: Jens Peter 11. 1. 1948, Jette Severine 25. 1. 1950. Lindballe købte Gaarden 1947 med 47 Tdr. Land. 13 Kreaturer, 2 Heste.

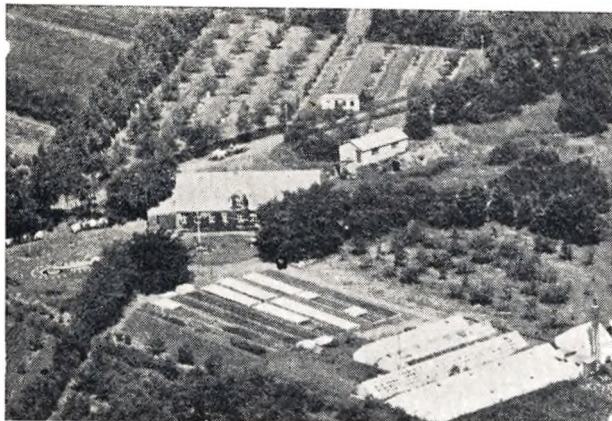

HARTVIG MADSEN, Gartner, Møborg pr. Bækmarksbro,
født i Møborg 27. 9. 1918. Forældre: Chr. Brandsgaard Madsen, Møborg, født 1. 1. 1887, Hustru Mette Marie Jensen, født 26. 8. 1888. Bedsteforældre: FF Jens Madsen. FM Ane.

JØRGEN MADSEN, Gdr., „Bjergager“,
Møborg pr. Bækmarksbro,

født i Vester Sogn 14. 1. 1922. Forældre: Niels Chr. Madsen, Gdr., født 29. 11. 1882, Hustru Jensine Christiansen, født 6. 1. 1887. FF Andreas Andreassen. Jørgen Madsen er gift med Helga Petersen, født i Gudum 12. 7. 1921. Forældre: August Petersen, Gudum, St. Krogsgaard, født 9. 8. 1877, Hustru Mette Marie, født 3. 6. 1880. Bedsteforældre: MF Anders Petersen. MM Maren. Madsen købte Gaarden 1. 4. 1950 med 47 Tdr. Land. Ca. 18 Kreaturer, 2 Heste.

Laurids Madsen, Gdr., Møborg pr. Bækmarksbro,

født i Kræmmergaardhus, Møborg, 5. 12. 1907. Forældre: Mads Madsen, Ejer af Gaarden, født 19. 2. 1874, Hustru Kirstine Jensen, født 6. 4. 1882. Bedsteforældre: FF Laust Madsen. FM Maren Andersen. MF Mads Madsen. MM Ane. Laur. Madsen er gift med Maren Kv. Nielsen, f. i Mellem Kvolbsbæk 7. 3. 1908. Forældre: Chr. Kvolbsbæk, født 27. 1. 1869, Hustru Ane Marie Petersen, født 11. 4. 1874. Bedsteforældre: FF Rasmus Kvolbsbæk. FM Maren. MF Peter Petersen. MM Ane Katrine. I Laurids Madsens Ægteskab er der 2 Børn: Egon 24. 8. 1938, Birthe 27. 12. 1939. Madsen købte Gaarden 1934 med 20 Tdr. Land. Ca. 12 Kreaturer, 2 Heste.

Mads Peter Madsen, Landmand, „Agerskov“,
Møborg pr. Bækmarksbro,

født i Bøvling 4. 6. 1899. Forældre: Jens Chr. Madsen, Landmand, Bøvling, født 2. 1. 1869, Hustru Karen Christensen Vodde, født 29. 1. 1872. Bedsteforældre: FF Mads Kjær. FM Ane Margrethe Jensen. MF Peter Christensen Vodde. MM Mariane. Mads P. Madsen er gift med Jenny Marie Jensen, født i Lemvig 16. 7. 1902. Forældre: Ole Jensen (Toft), født i Fjaltring, Hustru Marie Jensen. I Mads P. Madsens Ægteskab er der 3 Børn: Karen Margrethe 15. 8. 1931, Jens Christian 5. 1. 1935, Gerda Marie 3. 2. 1940. Madsen overtog Ejendommen efter sin Fader 1926 med 24 Tdr. Land. Idag 5 Kreaturer.

Martin Madsen, Gdr., „Overgaard“,
Møborg pr. Bækmarksbro,

født i Lemvig 14. 9. 1901. Forældre: Jens Peter Madsen, Murermester, Lemvig, Hustru Povline. Bedsteforældre: FF Mads Madsen (Kusk), Møborg. FM Karen Marie. MF Peter Tannebæk. Martin Madsen er gift med Maren Jørgensen, født i No 17. 7. 1895. Forældre: Niels Chr. Jørgensen, Tømrermester, Rindum, Hustru Birthe Marie. I Martin Madsens Ægteskab er der 1 Barn: Jens Peter 9. 6. 1930. Madsen købte Gaarden 1928 med 35 Tdr. Land. Ca. 16 Kreaturer, 2 Heste.

Valdemar Georg Madsen, Gdr., „N. Østerby“,
Møborg pr. Bækmarksbro,

født i Møborg 19. 12. 1913. Forældre: Mads Madsen, Møborg, født 19. 2. 1875, Hustru Kirstine, født 6. 4. 1882. Bedsteforældre: FF Laust Madsen, Møborg, Gdr. FM Maren Andersen. MF Mads Jensen. MM Ane. V. G. Madsen er gift med Anna Østerby, født i Møborg 11. 6. 1911. Forældre: Chr. Volder Østerby, født 9. 10. 1874, Hustru Ane Marie Christensen, født 16. 9. 1881. Bedsteforældre: FF Thomas Chr. Østerby. FM Mariane Nødskov. MF Søren Toft Christensen. MM Maren Lund Andersen. I Vald. Georg Madsens Ægteskab er der 1 Barn: Jørgen 26. 2. 1943. Madsen overtog Gaarden efter sine Svigerforældre 1946 med 25 ha. 27 Kreaturer.

Jens Chr. Christensen Madsbjerg, Landmand,
Møborg pr. Bækmarksbro,

født i Møborg 18. 2. 1915. Forældre: Jens Ilkjer Christensen Madsbjerg, Møborg, født 16. 2. 1877, Hustru Olga Olesen, født 8. 8. 1888. Bedsteforældre: FF Jens Christensen Madsbjerg, Spillemand, Naur. FM Marie Rikke. MF Graves Olesen. MM Mette Marie Graversen, født 12. 9. 1857. Madsbjerg overtog Ejendommen efter sine Forældre med 26 Tdr. Land, ca. 10 uopdyrket Hede. Har været i Slægtens Eje gennem 3 Generationer. Menes at være af meget gammel Oprindelse, da den allerede 1749 benævnes som Gaarden „Vad“, som muligt stammer fra, at der engang der har været et Vadested over Bækken.

Jens Kristian Moberg, Landmand, Møborg pr. Vemb,

født i Møborg 1. 6. 1888, er gift med Dagny Christiansen, født i Glud 8. 10. 1900. Forældre: Marie Christiansen. MF Klaus Christiansen. I J. Kristian Mobergs Ægteskab er der 8 Børn: Villy 3. 7. 1918, Svend 14. 11. 1919, Ewald 10. 4. 1921, Egon 31. 5. 1923, Leon 27. 8. 1924, Francisk 25. 7. 1926, Herdis 31. 5. 1930, Erling 26. 11. 1936. Moberg købte Ejendommen 1918 med 11 Tdr. Land uden Besætning, siden tilkøbt 9 Tdr. Ager og Eng 3 Tdr. Land. 10 Kreaturer, 2 Heste. 1949 opførtes ny Lade og Stald.

Peter Mogensen, Landmand, Møborg pr. Bækmarksbro,

født i Hou 15. 6. 1897. Forældre: Chr. Mogensen, Landmand, Hou, født 28. 9. 1871, Hustru Mette Nielsen, født 10. 1. 1861. Bedsteforældre: FF Jørgen Jørgensen. FM Else Mogensen. MF Niels P. Christensen (Feld). MM Ane Katrine. Peter Mogensen er gift med Jenny Madsen, født i Lemvig 29. 3. 1903. Forældre: Søren Madsen, født 12. 2. 1868, Hustru Ane Kirstine Hansen, født 21. 12. 1874. Bedsteforældre: FF Mads Sørensen. FM Madsine. MF Niels Chr. Hansen. MM Sidsel. I Peter Mogensens Ægteskab er der 1 Barn: Kirstine 4. 10. 1929. Mogensen købte Ejendommen 1926 med 55 Tdr. Land, deraf var ca. 25 Hede. Siden er bortsolgt 15 Hede. Ca. 16 Kreaturer, 2 Heste.

Sigurd Møllerup, Gdr., „Skovly“,
Møborg pr. Bækmarksbro,

født i Tørring 26. 3. 1899. Forældre: Laurids Møllerup, født 25. 5. 1855, Hustru Karen Christensen, født 6. 3. 1869. Bedsteforældre: FM Jane Margrethe Jensen. MF Chr. Vejling. MM Sidsel Marie. Sigurd Møllerup er gift med Emma Sinkbæk, født i Møborg 22. 7. 1912. Forældre: Kristen Sinkbæk, født 27. 11.



1882, Hustru Mariane Madsen, født 25. 5. 1877. Bedsteforældre: FF Chr. Sinkbæk. FM Mette Marie Petersen. MF Mads Chr. Pedersen. MM Maren Nielsen.

ELIAS PETERSEN (MOSE), Rentier,
Møborg pr. Bækmarksbro,

født i Nees 7. 8. 1877. Forældre: Peter Chr. Petersen, Gdr., Nees, Hustru Sara Jensen. Bedsteforældre: FF Peter Petersen. MF Jens Chr. Madsen. MM Margrethe Madsdatter. E. Petersen (Mose) er gift med Ane Nielsen, født i Gørding 5. 7. 1883. Forældre: Niels Jensen (Skallebæk), Hustru Maren Miltersen. Bedsteforældre: FF Jens Chr. Skallebæk. FM Inger Marie. MF Milter Miltersen. MM Kirstine. I Elias Petersen (Mose)s Ægteskab er der 12 Børn: Ane Margrethe 4. 9. 1902, Sara 28. 12. 1903, Maren 8. 7. 1905, Jenny Kirstine 13. 3. 1907, Petra Kirstine 19. 12. 1909, Nanna 27. 1. 1910, Niels Skallebæk 17. 4. 1911, Kr. Rikard 29. 4. 1913, Svend Anker 14. 11. 1914, Edith Kirstine 13. 4. 1916, Marie Kirstine Skallebæk 11. 11. 1921, Tage Emanuel 12. 12. 1927.

CARL THEODOR DALGAARD NIELSEN, Landmand,
„Ellekjær“, Møborg pr. Vemb,

født i Møborg 2. 12. 1906. Forældre: Jens Nielsen, Hustru Marie Dalgaard. Karl Nielsen er gift med Julie Annine Christensen, født i Ballerup 25. 12. 1913. Forældre: Jens Vejen Christensen, født 19. 5. 1877, Hustru Sidsel Katrine Jacobsen, født 16. 4. 1877. Bedsteforældre: MF Jacob Jacobsen. MM Ane. I Karl Nielsens Ægteskab er der 5 Børn: Jens 31. 10. 1934, Inga Marie 15. 4. 1936, Anna 21. 10. 1941, Else 14. 12. 1944, Niels Aage 10. 4. 1950. Nielsen købte Ejendommen 1934 med 24 Tdr. Land. 6 Kreaturer, 1 Hest.

CHR. KVOLSBÆK NIELSEN, Gdr., Møborg pr. Bækmarksbro,

født i Fousing 17. 3. 1895. Forældre: Jens Chr. Nielsen. Fousing, født 24. 4. 1863, Hustru Johanne Marie Madsen, født 23. 12. 1865. Bedsteforældre: FF Niels Thomsen. MM Marie Madsen. Chr. Kvolsbæk Nielsen er gift med Jenny Bolette Kaasgaard, født i Heldum 9. 2. 1900. Forældre: Chr. Kaasgaard, Dbm., født 13. 3. 1869, Hustru Mathilde Møller, født 17. 3. 1880. Bedsteforældre: MF Ole Møller. MM Ane Marie. Nielsen købte Gaarden 1922 med 13 ha, 2 Køer, 1 Hest. Idag: Ca. 16 Kreaturer.

JOHANNES KVOLSBÆK NIELSEN, Gdr.,
„Mellem Kvolsgaard“, Møborg pr. Bækmarksbro,

født paa Gaarden 22. 6. 1907. Forældre: Chr. Kvolsgaard Nielsen, Ejer af nævnte Gaard, født 27. 1. 1869, Hustru Ane Marie Petersen, født 11. 4. 1874. Bedsteforældre: FF Rasmus Nielsen, Fabjerg, født 1834. FM Maren Andersen, født i Flynder. MF Peter Bak Petersen. MM Katrine Petersen. Nielsen

overtog Gaarden efter sin Far 1942 med 70 Tdr. Land, deraf 20 uopdyrket Hede. 20 Kreaturer, 2 Heste. Har været i Slægtens Eje langt over 100 Aar, men noget bestemt kan ikke opgives.

KRISTIAN NØRREGAARD, Gdr., „Donskjærgaard“,
Møborg pr. Bækmarksbro,

født i Harring 7. 8. 1922. Forældre: Niels Nørregaard, Gdr., Harring, født 15. 5. 1887, Hustru Kristiane Jensen, født 7. 12. 1896. Bedsteforældre: FF Jens Nørregaard. FM Karen. MF Niels Kristian Jensen. MM Ingeborg. Kr. Nørregaard er gift med Gudrun Christensen, født i Møborg 20. 3. 1922. Forældre: Ejner Christensen, Hustru Sidsel. Bedsteforældre: FF Kristen Christensen. FM Signe. MF Hans Christensen. MM Mariane. I Kr. Nørregaards Ægteskab er der 1 Barn: udøbt. Nørregaard købte Gaarden 1. Juli 1949 med 38 Tdr. Land. Ca. 16 Kreaturer, 5 Heste.

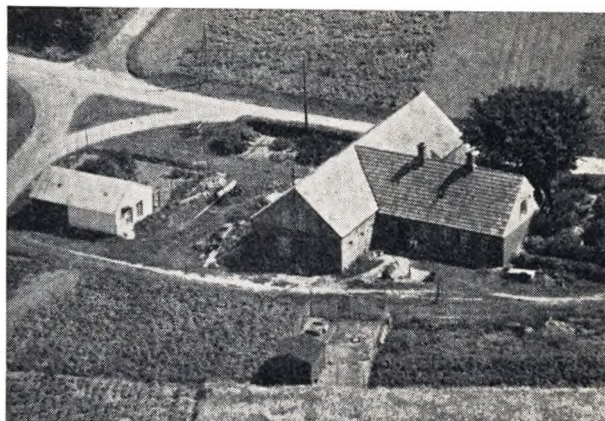

NIELS NIELSEN, Landmand, „Vennelyst“,

Møborg pr. Bækmarksbro,

født i Møborg 4. 3. 1903. Forældre: Søren Elias Nielsen, Møborg, født 27. 8. 1874, Hustru Ane Johanne Petersen, født 9. 2. 1872 i Naur. Bedsteforældre: FF Niels Laursen, født 1835. FM Inger Jensen, født 19. 5. 1844. MF Peter Jensen. MM Mariane. Nielsen overtog Ejendommen efter sine Forældre 1948 med 12 Tdr. Land. Er 1903 udstykket fra Præstegaarden og samme Aar opførte Elias Nielsen Bygninger paa den udstykkede Parcel.

OTTO EMANUEL NIELSEN, Gdr., „Nørremarkskjær“,
Møborg pr. Bækmarksbro,

født i Lemvig 20. 8. 1912. Forældre: Marinus Nielsen, Lemvig, født 12. 11. 1875, Hustru Ane Petrine Johansen, født 30. 4. 1874. FF Jacob Nielsen, født 1835. O. Emanuel Nielsen er gift med Metha Johansen, født i Bøvling 24. 1. 1916. Forældre: Laurids Aage Johansen, Hustru Nielsine Annine Kirstine Madsen. Bedsteforældre: FF Peter Johansen. FM Kirstine Vorde. MF Mads Chr. Madsen. MM Kirstine. I Otto Emanuel Nielsens Ægteskab er der 5 Børn: Ingrid 31. 5. 1937, Birgit 27. 4. 1939, Esther 28. 6. 1942, Aage 30. 10. 1943, Jens Marinus 25. 4. 1950. Nielsen købte Gaarden 1938 med 32 Tdr. Land. 7 Kreaturer, 2 Heste.

TAGE NIELSEN, Landmand, Møborg pr. Bækmarksbro,

født i Møborg 25. 2. 1923. Forældre: Laurids Møller Chr. Nielsen, født 4. 3. Hustru Lise Thath, født 15. 5. 1901. MM Karoline. Nielsen overtog Gaarden efter sin Mor 1949 med 26 Tdr. Land. 10 Kreaturer, 2 Heste.

VIGGO NIELSEN, Gdr., „Solvang“,
Møborg pr. Bækmarksbro,

født i Vind 4. 8. 1903. Forældre: Peter Blaabjerg Nielsen,

Gdr., Vind, født 29. 9. 1870, Hustru Johanne Katrine Christensen, født 30. 11. 1882. Bedsteforældre: FF Niels Chr. Blaabjerg Nielsen. FM Ane. MF David Christensen, Plantør i Straasø. V. Nielsen er gift med Johanne Amanda Emilie Lillelund, f. i Flynder 3. 7. 1906. Forældre: Niels Lillelund, født 30. 4. 1874, Hustru Kirstine Madsen, født 20. 11. 1874. Bedsteforældre: FF Jeppe Lillelund. FM Ane Johanne Steffensen. MM Amanda Emile Marie. I Viggo Nielsens Ægteskab er der 7 Børn: Gunnar 28. 10. 1928, Herdis 3. 8. 1931, Knud Børge 25. 3. 1934, Gerda 11. 10. 1938, Niels 29. 2. 1940, Grethe 25. 4. 1942, Jytte 16. 3. 1944. Nielsen købte Gaarden 1928 med 30 Tdr. Land, deraf ca. 2 Plantage. 16 Kreaturer, 2 Heste.

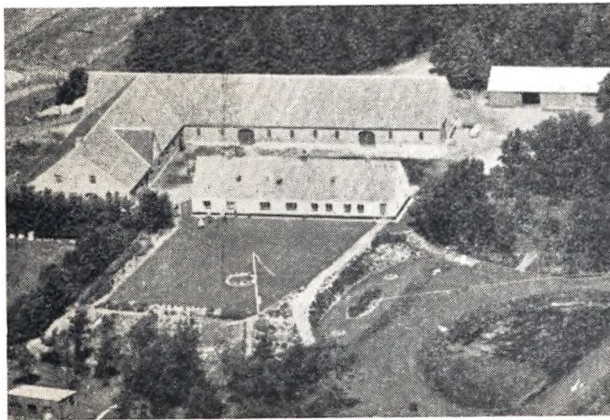

JENS KRISTIAN OLESEN, Gdr., „Sandholm”,
Møborg pr. Vemb,

født i Flynder 10. 10. 1900. Forældre: Jens Bjerg Olesen, født 1. 2. 1871, Hustru Johanne Marie Christensen, født 11. 12. 1875. Bedsteforældre: FF Ole Madsen. FM Gertrud Marie. MF Jens Chr. Pilgaard. MM Mette Johanne Hestbæk. Jens Kr. Olesen er gift med Karen Margrethe Olesen, født i Rom 1. 8. 1903. Forældre: Jens Chr. Olesen, født 27. 4. 1856, Hustru Nielsine Kirstine Madsen, født 18. 2. Bedsteforældre: FF Ole Markus. FM Else Marie. MF Mads Peter. MM Maren. I Jens Kr. Olesens Ægteskab med Karen Margrethe Olesen er der 3 Børn: Jens Gotfred 12. 6. 1930, Karl Egon 2. 1. 1933, Vera Gunhild 10. 3. 1936. Olesen købte Gaarden 1927 med 103 Tdr. Land, siden tilkøbt 28 Tdr. Land. Ca. 100 Tdr. er under Plov, Resten Plantage. 40 Kreaturer, 6 Heste.

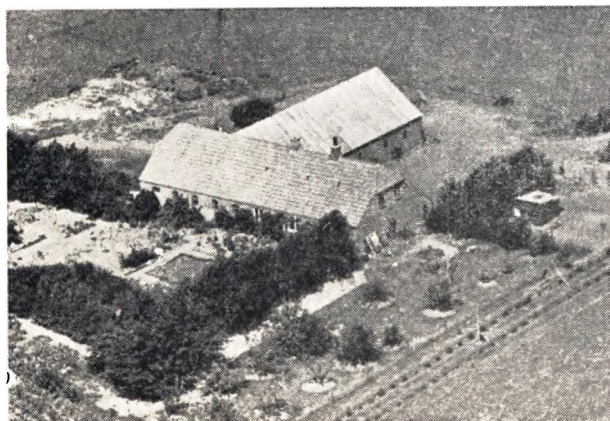

MARIUS FRISS OLESEN, Landmand, „Hedetoft”,
Møborg pr. Bækmarksbro,

født i Holstebro 14. 12. 1899. Forældre: Jens Marinus Ole-

sen, Holstebro, født 5. 3. 1874, Hustru Ane Margrethe Petersen, født 9. 6. 1874. Bedsteforældre: FF Marius Olesen. FM Ane Margrethe. MF Niels Peter Petersen. M. Friss Olesen er gift med Ane Marie Hvingelby, født i Lomborg 12. 8. 1909. Forældre: Anders Hvingelby, Lomborg, Hustru Margrethe Nielsen, født 2. 2. 1884. Bedsteforældre: FM Ane Marie. MF David Nielsen. MM Margrethe. I Marius Friss Olesens Ægteskab er der 7 Børn: Henrik 19. 8. 1932, Erik 14. 8. 1934, Tova Tericie 21. 11. 1937, Aase 8. 12. 1938, Asger 8. 12. 1938, Vitta Marie 24. 6. 1940, Irene 11. 2. 1945. Olesen købte Ejendommen 1927 med 22 Tdr. Land. Ca. 12 Kreaturer, 2 Heste.



OLE OLESEN, Landmand, „Nyvang”,
Møborg pr. Vemb,

født i Flynder 2. 12. 1902. Forældre: Jens Bjerg Olesen, født 1. 2. 1870, Hustru Johanne Marie Christensen, født 11. 12. 1874. Bedsteforældre: FF Ole (Himmerig). MF Jens Chr. Christensen Pilgaard. MM Johanne. Ole Olesen er gift med Ane Marie Lilleør, født i Harboøre 11. 8. 1907. Forældre: Anton Lilleør, Landmand, Harboøre, født 2. 4. 1878, Hustru Stine Bro Nielsen, født 26. 2. 1881. Bedsteforældre: FF Niels Nielsen Lilleør. FM Ane Marie. MF Niels Bro. MM Laura Kjær. I Ole Olesens Ægteskab er der 7 Børn: Jens Bjerg Olesen 2. 2. 1936, Anton Lilleør Olesen 29. 8. 1937, Stine Bro 13. 12. 1940, Hanna Marie 23. 1. 1942, Preben 23. 6. 1943, Mogens 6. 1. 1947, Carlo 4. 4. 1949. Olesen købte Ejendommen 1933 med 23 Tdr. Land. 12 Kreaturer, 2 Heste.

KRISTEN OTTOSEN, Gdr., „N. Torp”,
Møborg pr. Bækmarksbro,

født i Bøvling 22. 2. 1886. Forældre: Andreas Ottosen, Bøvling, født 27. 12. 1858, Hustru Ane Jensen, født 9. 4. 1857 i Flynder. Bedsteforældre: FM Maren Ottosen. MF Jens Bjerg Jensen. MM Maren. Kristen Ottosen er gift med Kirsten Jacobsen, født i Væhr Sogn 4. 3. 1885. Forældre: Paaske Jacobsen, Hustru Marie Karoline Møller Bloss. Bedsteforældre: FF Jacob Jacobsen. FM Kirsten. MF Konrad Bloss. MM Susanne. I Kristen Ottosens Ægteskab er der 4 Børn: Anker 5. 6. 1915, Svend 23. 5. 1917, Haggbardt 6. 3. 1922, Gudrun 6. 3. 1925. Ottosen købte Gaarden 1913 med 35 Tdr. Land. 12 Kreaturer, 3 Heste.

CHARLES PETERSEN, Gdr., „Bodsgaard”,
Møborg pr. Bækmarksbro,

født i Møborg 25. 2. 1900. Forældre: Lars Chr. Petersen, født 9. 7. 1867, Hustru Johanne Petersen, født 24. 8. 1873. Bedsteforældre: FF Person. MF Jens Stougaard Petersen. MM Karen. Charles Petersen er gift med Kirstine Veje, født i Møborg 22. 9. 1910. Fader: Jens Chr. Veje, født 8. 9. I Charles Petersens Ægteskab er der 7 Børn: Karen 31. 7. 1931, Elly 12. 11. 1932, Esther 15. 1. 1934, Ernst 11. 8. 1936, Jens 6. 8. 1939, Egon 5. 10. 1940, Henning 15. 7. 1942. Petersen købte Gaarden 1929 med 37 Tdr. Land. 20 Kreaturer.

GUNNAR PETERSEN, Gdr., „Godthaab”.
Møborg pr. Bækmarksbro.

født i Fabjerg 1. 11. 1912. Forældre: Mads Petersen, Gdr., Fabjerg, født 14. 9. 1875, Hustru Ane Nørby, født 14. 12. 1882. Bedsteforældre: MF Anders Erik Nørby. MM Katrine. Gunnei Petersen er gift med Esther Kallesøe, født i Møborg 27. 10. 1916. Forældre: Julius Chr. Jensen, født 4. 7. 1882, Hustru Mathilde Nielsen, født 12. 5. 1889. Bedsteforældre: MF Lauge Bech Nielsen. MM Sara. I Gunner Petersens Ægteskab er der 1 Barn: Mathilde 6. 7. 1946. Petersen overtog Gaarden 1911 efter sin Far med 23 Tdr. Land. 15 Kreaturer, 2 Heste.

HØJBJERG PETERSEN, Gdr., „Højbjerg”.
Møborg pr. Bækmarksbro.

født paa Gaarden 14. 9. 1920. Forældre: Jensine Kamilla Petersen, født 4. 11. 1889. Bedsteforældre: MM Ane Marie Petersen. MF Peter Jensen (Mølle). Højbjerg Petersen er gift med Dagmar Laursen, født i Gjern 2. 10. 1922. Forældre: Johan Laursen, Gjern, født 4. 6. 1888, Hustru Margrethe. I Højbjerg Petersens Ægteskab er der 2 Børn: Eva 5. 10. 1946, John 11. 5. 1948. Petersen overtog Gaarden efter sin Mor 1949 med 30 Tdr. Land, deraf ca. 10 Agermark, Resten er nykultiveret Jord. Ca. 6 Kreaturer, 2 Heste. Har været i Slægtens Eje gennem 5 Generationer i ca. 150 Aar.

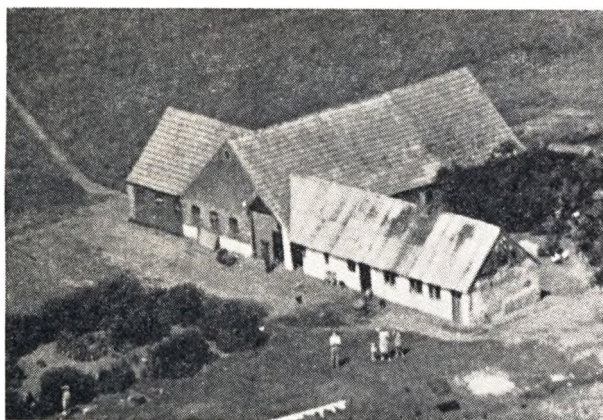

JENS FÆLLEDHUS PETERSEN, Landmand.
Møborg pr. Bækmarksbro.

født 22. 4. 1892. Forældre: Andreas Hyldahl Petersen, født 15. 2. 1853, Hustru Mette Katrine Karoline Nielsen, født 10. 5. 1859. Bedsteforældre: FF Peter Hyldahl Jensen. FM Kirstine. MF Niels Peter Nielsen. MM Ane Marie. Jens Fælledhus Petersen er gift med Kristine Johanne Christensen, født i Møborg 1. 12. 1905. Forældre: Poul Christensen, Hustru Elise Madsen, født 22. 2. 1876. Bedsteforældre: FF Bertel Christensen. FM Johanne. I Jens F. Petersens Ægteskab er der 12 Børn: Henry Frede 24. 3. 1925, Gunnar Emanuel 29. 7. 1926, Herluf Georg 25. 10. 1927, Gerda 5. 1. 1929, Harry 26. 8. 1931, Evald 22. 10. 1932, Tage 13. 1. 1934, Helga 25. 4. 1935, Nina 6. 9. 1936, Villy 25. 3. 1945, Aksel 26. 11. 1947, Erling 5. 3. 1949. Petersen købte Ejendommen 1920 med 13 Tdr. Land, siden tilkøbt 15. 14 Kreaturer, 2 Heste.

JOHANNES PETERSEN, Gdr., „Kattenhøj”.
Møborg pr. Bækmarksbro.

født i Fjaltring 3. 7. 1894. Forældre: Peter Chr. Petersen, Fjaltring, født 2. 6. 1856, Hustru Karen Marie, født 9. 12. 1861. Bedsteforældre: FF Peter Petersen Skalkhøj. FM Ane Marie Roldborg. Johs. Petersen er gift med Kristiane Mikkelsen, født i N. Lem 6. 4. 1904. Forældre: Iver Mikkelsen, født 22. 11. 1852, Hustru Margrethe Nielsen, født 6. 11. 1861. Bedstefor-



ældre: FF Mikkel Mikkelsen. FM Kristiane. MFEM Else. MF Niels Stokholm Nielsen. MFF Niels Nielsen. MM Edel Kirstine Johannesdatter. MMM Mette, MMMF Johs. Øgendahl. I Johs. Petersens Ægteskab er der 3 Børn: Iver Vium Petersen 22. 8. 1928, Karl Erik 21. 11. 1929, Peter Kristian 4. 3. 1932. Petersen købte Gaarden 1926 med 103 Tdr. Land, deraf ca. 50 Hede og Mose. 34 Kreaturer, 2 Heste, Traktor.

CARL CHR. PETERSEN, Gdr., „V. Skræddergaard”.
Møborg pr. Vemb.

født i Humlum 19. 10. 1909. Forældre: Peter Chr. Petersen, Landmand, Humlum, født 27. 7. 1878, Hustru Ingeborg Jensen, født 30. 9. 1883. Bedsteforældre: MF Jens Peter Jensen. MM Ingeborg Thinggaard. Karl Chr. Petersen er gift med Jutta Stendorff Jensen, født i Møborg, Marienlyst, 20. 4. 1923. Forældre: Vilhelm Stendorff Jensen, Møborg, født 6. 2. 1897, Hustru Ingeborg Andersen, født 3. 1. 1901. Bedsteforældre: FF Godved Starke Jensen. FM Margrethe. MF Andreas Andersen. MM Astrid. Petersen overtog Gaarden efter sine Forældre (som købte den 1916) 1942 med 70 Tdr. Land. 24 Kreaturer, 3 Heste.

KRISTIAN PETERSEN, Gdr., „Engmarksgaard”.
Møborg pr. Bækmarksbro.

født i Løgumkloster 9. 4. 1912. Forældre: Hans Ligaard, Seggelund, Hustru Ingeborg Petersen. Bedsteforældre: FF Hans Ligaard. FM Marie. Kristian Petersen er gift med Erna Pedersen, født i Møborg 29. 9. 1913. Forældre: Peder Chr. Pedersen, Ejer af Gaarden, født 21. 12. 1886. Hustru Johanne Katrine Klausen, født 14. 11. 1888. Bedsteforældre: FF Jens Chr. Petersen, Ejer af Ø. Skræddergaard. FM Mariane. MF Jens Klausen. MM Katrine, født 2. 8. 1845. I Kristian Petersens Ægteskab er der 2 Børn: Hans Peter 27. 4. 1943, Birthe 26. 3. 1946. Petersen overtog Gaarden efter sine Svigerforældre med 53 Tdr. Land. 18 Kreaturer, 2 Heste, Traktor. Har været i Slægtens Eje gennem 3 Generationer. Den er i 1900 udstykket fra Ø. Skræddergaard.

KRISTIAN RICHARD PETERSEN, Gdr., „Sløkmose”.
Møborg pr. Bækmarksbro.

født i Møborg 29. 4. 1913. Forældre: Anton Elias Petersen, Ejer af „Sløkmose”, født 7. 8. 1877, Hustru Ane Margrethe Nielsen, født 5. 7. 1883. Bedsteforældre: FF Jens Chr. Petersen. FM Sara. MF Niels Jensen (Skallebæk). MM Maren Miltersen. Kr. Rich. Petersen er gift med Esther Kræmmersgaard, født i Møborg 5. 9. 1926. Forældre: Jens Peter Kræmmersgaard, født 25. 6. 1878, Hustru Cecilie Petersen. Bedsteforældre: FF Peter Chr. Petersen, født 17. 7. FM Ingeborg Jacobsen, født 6. 11. MF Chr. Korsled, født 9. 9. 1849. Maren Jensen, født 6. 6. 1855. I Kr. Rich. Petersens Ægteskab er der 2 Børn: Jens Jør-



gen 28. 11. 1947, Ejflif 13. 5. 1949. Petersen overtog efter sin Far Gaarden 1945 med 32 ha, deraf 15 Eng og Hede. 16 Kreaturer, 3 Heste.

OVE DYRBORG PEDERSEN, Gdr., „Sdr. Hyldalgaard“.
Møborg pr. Bækmarksbro,

født i Sandfeldhøjgaard 10. 6. 1917. Forældre: Marius Pedersen, Hustru Ane Kristine. O. Dyrborg Pedersen er gift med Anna Marie Mortensen, født i Arnborg 3. 9. 1912. Forældre: Søren Kristian Mortensen, Hustru Dorthea. Bedsteforældre: FF Kresten Mortensen. FM Johanne. MF Niels Chr. Pedersen. MM Ane Marie. I Ove Dyrborg Pedersens Ægteskab er der 3 Børn: Dorthea Kristine 6. 10. 1943, Anna Musse 20. 10. 1945, Karen Johanne 1. 7. 1948. Pedersen købte Gaarden 1942 med 132 Tdr. Land. 40 Kreaturer og Traktor.

JENS PETER RUBY, Landmand, „Nyvang“.
Møborg pr. Bækmarksbro,

født i Møborg 3. 10. 1892. Forældre: Jens Ruby, Gdr., Møborg, „Søndergaard“, født 6. 2. 1860, Hustru Kristine Nielsen, født 3. 5. 1866. Bedsteforældre: FF Peter Jensen. FM Anc. MF Rasmus Nielsen, MM Maren. Jens Peter Ruby er gift med Ragna Refstrup, født i Dybe 26. 12. 1894. Forældre: Anders Refstrup, Dybe, født 3. 3. 1855, Hustru Dorthea Kirstine Thøgersen, født 8. 1. 1861. FF Refstrup. MF Thøgersen. I Jens Peter Rubys Ægteskab er der 3 Børn: Inga 15. 1. 1926, Ejvind 20. 8. 1928, Frede 21. 1. 1936. Ruby købte Ejendommen 1924 med 16½ Td. Land. 10 Kreaturer, 2 Heste.

JOHANNES SANDHOLM, Landmand, „Hald“.
Møborg pr. Bækmarksbro,

født i N. Lem 16. 6. 1921. Forældre: Chr. Sandholm, Nr. Lem, Arbejdsmand, født 11. 6. Hustru Katrine Christensen, født 15. 10. Bedsteforældre: FF Chr. Sandholm. FM Bine. MF Bertel Christensen, Lemvig. MM Marie. Johs. Sandholm er gift med Mary Poulsen, født i Flynder 29. 11. 1921. Forældre: Niels Poulsen, Flynder, født 17. 9. 1893, Hustru Kirstine Christensen, født 23. 6. 1891. Bedsteforældre: FF Jørgen Poulsen. FM Anc. Marie. MF Peter Christensen. MM Maren. I Johs. Sandholms Ægteskab er der 1 Barn: Inga 20. 10. 1949. Sandholm købte Ejendommen 1949 med 27 Tdr. Land. 9 Kreaturer, 2 Heste.

ASGER SERUP, Gdr., „Østergaard“.
Møborg pr. Bækmarksbro,

født i Fabjerg 17. 12. 1911. Forældre: Mikkel Kristen Serup, Gdr., Fabjerg, født 14. 4. 1875, Hustru Marie Larsen, født 24. 10. 1882. Bedsteforældre: FF Peter Chr. Serup. FM Margrethe. MF Lars Hedegaard. MM Sofie Larsen. Asger Serup er gift med Mette Marie Brunhøj, født i Humlum 18. 9. 1914. Forældre:

Kristian Brunhøj, født 18. 9. 1888, Hustru Nielsine Christensen, født 22. 8. 1885. Bedsteforældre: FF Brunhøj. FM Kristiane. MF Jens Johan Christensen. MM Mette Marie. I Asger Serups Ægteskab er der 3 Børn: Kirsten 3. 9. 1939, Martha 11. 6. 1947, Ruth 21. 6. 1948. Serup købte Gaarden 1. 3. 1949 med 37 Tdr. Land. 17 Kreaturer, 2 Heste.

NIELS BRANDT SIMONSEN, Landmand, „Mosekjer“.
Møborg pr. Bækmarksbro,

født i Hover 5. 11. 1897. Forældre: Jens Simonsen, Smedemester, Hover, født 1. 8. 1859, Hustru Jacobine Nielsen, født 1. 4. 1868. MF Niels Brandt Nielsen. N. Brandt Simonsen er gift med Jenny Villumsen, født i Harboøre 18. 9. 1905. Forældre: Ole Villumsen, Hustru Ane. I Niels Brandt Simonsens Ægteskab er der 1 Barn: Henry 4. 11. 1933. Simonsen købte Ejendommen 1927 med 16 Tdr. Land. 7 Kreaturer, 2 Heste.

PETER EMIL SULKJÆR, Landmand.
Møborg pr. Bækmarksbro,

født i Lemvig 12. 2. 1882. Forældre: Emil Ludvig Rasmussen, Hustru Kristiane, født i Gudum. Peter Emil Sulkjær er gift med Ane Kirstine Jensen, født i Dybe 15. 5. 1881. Forældre: Bent Mathis Jensen, Hustru Mette. Bedsteforældre: MF Peter Nørregaard. MM Ane Kirstine. I Peter E. Sulkjærs Ægteskab er der 10 Børn: Niels 14. 4., Bent Kristian 3. 2., Thora Kristance 25. 2., Carl 20. 2., Kristian 30. 12., Dagny Othilie 6. 10., Olga 3. 7., Jens 22. 7., Mariane - Jane 6. 5. Sulkjær købte Ejendommen 1945 med 9½ Td. Land. 4 Kreaturer, 1 Hest.

CHR. VEJE, Gdr., „Røde Molle“.
Møborg pr. Bækmarksbro,

født paa Gaarden 15. 9. 1898. Forældre: Jens Chr. Veje, Ejer af Gaarden, født 8. 9. 1873, Hustru Mette Jacobsen, født 15. 11. 1867. Bedsteforældre: FF Jens Møller Jensen. FM Anc. MF Niels Jacob Nielsen. MM Birgitte. Chr. Veje er gift med Karen Petersen, født i Bodsgaard i Møborg, født 13. 9. 1902. Forældre: Lars Chr. Petersen, født 9. 7. 1867, Hustru Johanne Stougaard Petersen, født 24. 8. 1873. Bedsteforældre: MF Jens Stougaard Petersen. MM Karen. I Chr. Vejers Ægteskab er der 3 Børn: Metha 18. 4. 1927, Jens 3. 8. 1928, Sigurd 27. 10. 1930. Veje overtog Gaarden efter sin Far med 214 Tdr. Land, deraf 86 Plantage og Hedearal. Har været i Slægtens Eje siden 1886, da Jens Møller Jensen købte den. Veje overtog Gaarden 1928.

ANDERS VOLDER, Landmand, „Søvang“.
Møborg pr. Bækmarksbro,

født i Staby 14. 10. 1912. Forældre: Peter Volder, Staby, født 27. 3. 1887, Hustru Karen Marie Petersen, født 14. 3. 1887. Bedsteforældre: FF Chr. Volder. FM Bine. MF Anders Hundsdal Petersen. MM Birgitte. Anders Volder er gift med Anna Kyndesen, født i Ørnhøj 29. 1. 1916. Forældre: K. Møller Kyndesen, Gdr., Ørnhøj, født 2. 12. 1882, Hustru Ane Katrine Laursen, født 24. 4. 1887. Bedsteforældre: FF Niels Møller Kyndesen. FM Inger Anna. MF Kristian Laursen. MM Kristiane. I Anders Volders Ægteskab er der 5 Børn: Erits 29. 3. 1939, Erik 5. 6. 1940, Selma Ølgaard 29. 3. 1943, Ingrid 25. 8. 1947, 1 udøbt. Volder købte Ejendommen 20. 7. 1947 med 24 Tdr. Land. 10 Kreaturer, 2 Heste.

PETER WÜRFEL, Gdr., „Sdr. Stougaard“.
Møborg pr. Bækmarksbro,

født i Dollerup Sogn 16. 5. 1895. Forældre: Nicolaus Jügen Würfel, Gdr., født 13. 10. 1864, Hustru Lausine, født 23. 3. 1867. Bedsteforældre: FF Peder Würfel, Gdr., Hafentof. FM Maren Knudsen, født 11. 3. 1825. Peter Würfel er gift med Mary Danielsen, født i Alslev, Varde, 20. 9. 1911. Forældre: Niels Danielsen, født 11. 5. 1880, Hustru Petra Madsen, født 27. 3. 1886. Bedsteforældre: FF Ingvar Danielsen. FM Kri-

stine. MF Hans Madsen. MFF Dirk Madsen. MM Marken, født 1854. Peder Würfel købte Gaarden 1938 med 28 ha. Ca. 12 Kreaturer, 2 Heste.



PETER ØGENDAHL, *Gdr.*, „Øgendahl“.
Møborg pr. Bækmarksbro,

født paa Gaarden 28. 2. 1900. Forældre: Chr. Øgendahl, født 26. 10. 1870, Hustru Magdalene Brandsholm, født 12. 12. 1870. Bedsteforældre: FF Jens Chr. Johansen. FM Øllegaard Christensen. MF Peter Brandsholm. P. Øgendahl er gift med Ane Olesen, født i Hem 12. 9. 1906. Forældre: Chr. Olesen, født 2. 12.

1879, Hustru Katrine Knudsen, født 27. 5. 1878. Bedsteforældre: FF Ole Olesen. FM Anna. MF Anders Knudsen. MM Kirstine. I Peter Øgendahls Ægteskab er der 4 Børn: Gerda 15. 4. 1929, Kristian 27. 7. 1930, Magda 14. 10. 1933, Anna Katrine 7. 1. 1949. Øgendahl overtog Gaarden efter sin Far 1927 med 50 Tdr. Land, deraf 7 uopdyrket Hede. 40 Kreaturer, 3 Heste.

EVALD ØSTERBY, „*Ll. Bjerg*“, *Møborg pr. Bækmarksbro,*

født i Møborg 4. 2. 1923. Forældre: Chr. Volder Østerby, født 9. 10. 1875, Hustru Ane Marie Christensen, født 16. 9. 1884. Bedsteforældre: FF Thomas Petersen Østerby. FM Mariane. MF Søren Christensen. MM Maren. Evald Østerby er gift med Karoline Katrine Nielsen, født i Møborg 22. 5. 1926. Forældre: Laurids Kristian Møller Nielsen, født 5. 3. 1893, Hustru Lise Thath, født 15. 5. 1901. Bedsteforældre: FF Thomas Nielsen. FM Karen Marie. MF Andreas Hyldahl. MM Mette Karoline. I Evald Østerbys Ægteskab er der 1 Barn: Karsten 12. 12. 1949. Østerby købte Ejendommen 1947 med 19 Tdr. Land, 9 Kreaturer, 2 Heste.

THOMAS ØSTERBY, *Gdr.*, „*Ll. Krarup*“,
Møborg pr. Bækmarksbro,

født i Møborg 16. 5. 1919. Forældre: Johs. Petersen Østerby, født 4. 2. 1878, Hustru Ane, født 20. 9. 1882. Bedsteforældre: FF Thomas Chr. Østerby. FM Mariane. MF Peder Chr. Olsgaard. MM Valborg. Ths. Østerby er gift med Kirstine Petersen, født i Møborg 11. 11. 1921. Forældre: Elias Petersen, Hustru Ane Nielsen, født 5. 7. 1883. Bedsteforældre: FF Peter Chr. Petersen. FM Sara Jensen. MF Niels Jensen (Skallebæk). MM Maren Miltersen. Østerby overtog Gaarden efter sin Far 1947 med 30 Tdr. Land. 16 Kreaturer, 2 Heste.

BØVLING SOGN

omgives af Annekset Flynder, hvorfra det delvis skilles ved Faare Mølleaa, der løber gennem Sognet til Nissum Fjord, Lomborg Sogn, Vandfuld Herred (Ramme og Fjaltring Sogne) fra hvilket det tildels skilles ved Rysensten Bæk og Ramme Aa, Nissum Fjord (her kaldet Bøvling Fjord) og Nees Sogn, hvorfra det skilles ved Indfjorden, Tangsø og Flynder Aa. Til Sognet hører Bøvling Klit, den nordlige Del af den Landstrimmel, der skiller Nissum Fjord fra Vesterhavet. Bøvling Kirke ligger ca. 14 km SV for Lemvig. De lavtliggende, jævne Jorder er overvejende muldsandede med Sandunderlag, nogle Steder lerede, en Del Eng og Kær (Høvsøre, 1610 Høffsøer), Bøvling Plantage (anl. 1882, 27 ha). Gennem Sognet gaar Landevejen fra Bækmarksbro til Ramme samt Vemb-Lemvig Banen.

Befolkning 1925: 1547 (1801: 456, 1850: 706, 1901: 1507). Gaarde og Huse: 1921: 342. Det samlede Hartkorn 1905: 239 Tdr. 65 Gaarde med 193 og 184 Huse med 37 Tdr. H., forskellige Lodder med 9 Tdr. H. samt 10 jordløse Huse. Ejds. 1924: 3860, deraf Jordv. 1635. Areal: 4079 ha, hvoraf (1919) besaaet med Hvede 7 ha, Rug 229, Byg 70, Havre 324, Blands. til Modenhed 288, Kartofler 159, Foderroer 302, Brak udgjorde 74 ha, Grøntfoder og Græsning 1341, Haver o. l. 66, Tørvemoser 19, Skov 119, Hede og Lyngbakker 786, Vandareal 169. Kreaturhold: 1924: 451 Heste, 2446 Stk. Hornkvæg, deraf 1062 Køer, 21 Geder, 298 Faar, 2983 Svin.

I Sognet Bøvling (ca. 1300 Bifling, ca. 1330 Byflingh) Kirke, Præstegaard og Laane- og Sparekassen i Bøvling, opr. 1881, 1925 var indsk. 130.184, Res. 19.766 Kr., samt Byerne: Bøvlingbjerg (1614 Berg), 5. November 1925: Indb. 403, 1921: 83

Gaarde og Huse) med Valgmenighedskirke, Præstebolig. Lillebjærg (1614 Lille Bierre) Friskole, Skole, Missionshus, Forsamlingshus, Apotek, Afholdshjem, Købmandshandel, Brugsforening, Mølle. Annebjærg: Andelsmejeri, opr. 1888, Andelselektricitetsværk, anl. 1914, og Posteksp. Faare med Skole, Kro, Brugsforening, Andelselektricitetsværk, anl. 1913, Jernbane- og Telegrafstation samt Posteksp. Samling af Gaarde og Huse: Høvsøre, Gadkær (1610 Gadekier), Krogshede (1347 Kragshede), Brørup (1347 Brydorpe), Østerby, Maagde (1610 Maygaard, Maagaard), Villensgaard (1614 Wilssensgaard), Gammelgaarde (1614 Gamellgaard), Galsgaarde (1614 Galsgaard), Skadhede (1610 Skadhie) med Ml. Lergrav, Halehuse, Sudermark (1614 Sudermark), Lund (1664 Lund), Annebjærg, Bøvling Klit (1664 Klit) med Skole. Gaarde: Hovedgaarden Rysensten (1688 Rysensteen Hofuitgaard) har 11,1 Td. Htk., Ejds. 125, Jordv. 80, ca. 106 ha, deraf Ager 80, Eng 22. Vester-Rysensten, Smørpøt (1688 Smørpøt), Lykke (1614 Løchen), Fjordside (1664 Fiordside), Kølhedede (1614 Kiølhiede), Trøjborg (1664 Troyborrig), Aagaard (1614 Aagaard), Søgaard (1614 Siøgaard), Klitsgaard (1614 Klitzgaard), Brogaard (1664 Braegaard), Baadsgaard (Bodsgaard, 1574 Baadsgaard, 1614 Boedsgaard), Agergaard (1574 Aggergaard), Brendsgaard (Brennsgaard), Sandemandsgaard (1664 Sandmand, Personnavn), Lavlund, Ilvad (1614 Iluod), Pugnøt (1610 Pugnøtt), Østergaard (1610 Østergaard), Grønkær (1610 Grønkier), Godballe (1610 Godballe), Faare Mølle (1614 Faarmølle), Mølgaard (1610 Mølgaard), Møltoft, Fjord, Smedsgaard (1614 Smitzgaard), Øster-Bøvling (1664 Øster Bøuffling), Storbjærg

(1610 Bierg, Berg), Toft (1614 Tofft), Kirkegaard. Bøvling østre Skole. I Sognet var der 1925 30 Fiskere, deraf 20 Erhvervsfiskere, der ejede 39 Fartøjer, deraf 8 Motorfartøjer, til Værdi 22,700 Kr. og Redskaber for 29.200 Kr. Værdien af Fangsten (Fladfisk og Torsk) udgjorde 33.085 Kr.

Bøvling Sogn, en egen Sognekommune, i gejstlig Henseende forenet med Flynder S., har Tingsted i Lemvig og hører under Rets- og Politikreds Lemvig

har Bjælkeloft. Rig Altertavle i Bruskarokstil, skaa-ret af en Horsensmester (Elev af Peder Jensen) og skænket 1684 af Chr. Juel-Rysensteen og Hustru. I Midtpartiet Nadveren. Alterstagerne er 1616 skænket af Ridefoged paa Bøvling, Knud Gregersen. Romansk Granitfont. Prædikestol i Renæssancestil fra Tiden ca. 1610—20, som i Rom, med oprindelige Malerier. Senkatolsk Krucifiks. Træinventaret er restaureret 1919 paa Grundlag af den opr. Staffering.

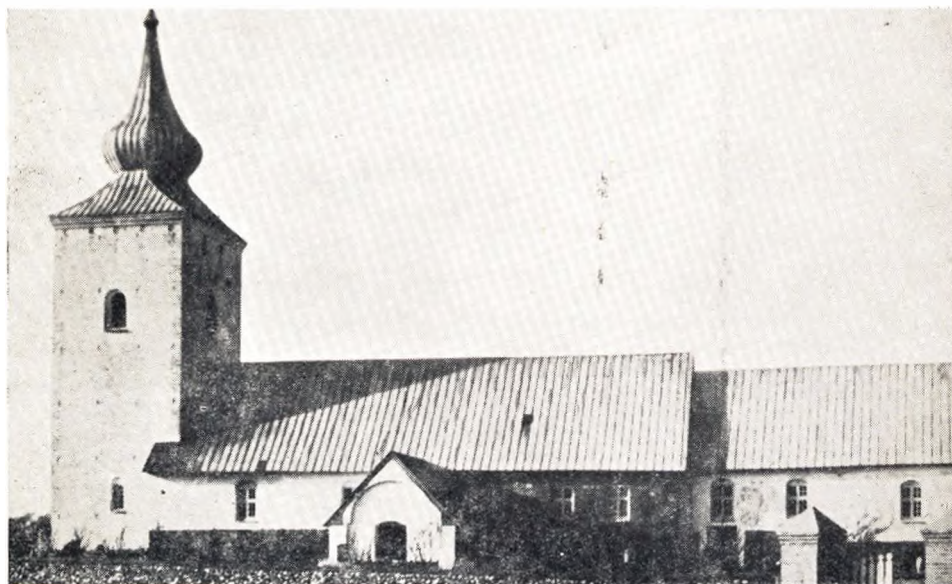

Bøvling Kirke

Købstad m.m. Holstebro Amtsstuedistrikt, Lemvig Læge- og Skattekreds, Skodborg Herreders Vurderingskreds, Amtets 2. Folketingskreds, 2. Forligskreds og 5. Udskrivningskreds, Lægd 196 a (østl.) og 196b (vestl.) Del (Bøvling Klit) og S. Nissum Sogns nordlige Del. Kirken tilhører Sognebeboerne.

Kirken bestaar af Kor og Skib fra Romansk Tid, Taarn mod Vest og Vaabehus mod Syd. De oprindelige Mure er af Granitkvadre paa Skraakantsokkel. Norddøren og 3 Vinduer ses tilmurede. I Slutningen af Middelalderen forlængedes Skibet ca. 7,8 m mod Vest og Taarnet, hvis hvælvede Underrum (nu Gravkapel) har Rundbue ind til Skibet, tilføjedes af Munkesten. Vistnok samtidig blev Koret forlænget mod Øst og Vaabehuset opført. I 18. Aarhundrede fik Taarnet Løgformet Spir (før 1769 havde det, foruden et Spir i Midten, 4 mindre Spir paa Hjørnerne). Store Dele af Murene er ombyggede med Mursten, og to Døre er anbragte i Koret. Det indre

I Koret en middelalderlig Ligsten med Kors. I Kappellet, der er lukket med en Jerngitterdør, staar 12 Kister med Lig af Fam. Juel-Rysensteen. Klokken, med Minuskelindskrift er fra 1491. I Kirken har der bl. a. været en Marmorbuste af Henrik Ruse. I Nationalmuseet opbevares 2 paa Kirkegaarden fundne, romanske Søjlekapitæler.

Valgmenighedskirken Marie Kirke, er opf. 1875 af røde Mursten med spidsbuede Støbejernsvinduer, Skifertag og Taarn paa Vestenden. Kirken, hvis Plan er korsformet, har fladt Loft. Kirkens opr. Altertavle var malet af Fru Ingemann, den nuv. fra 1906, er af Niels Skovgaard (Den gode Hyrde).

Rysensteen var i katolsk Tid et Slot, Bøvling, som tilhørte Ribe Bispestol, der forlenede det bort til Adelsmænd f. Eks. Bent Bille til Solbjærg 1414 og 1418, Morten Jepsen (Seefeld) til Revsnæs 1460 og 1466. Sønnen Jes Mortensen 1473. Godske Friis, død 1495, Kjeld Juel 1491 og 1500 og Palle Juel

1499, som havde det i Forlening af deres Broder, Biskop Hartvig Juel, Jens Kaas 1500, Niels Eskildsen Høeg 1506 og Niels Lange 1532. Ved Reformationen kom Slottet til Kronen og blev et kongeligt Len og Sæde for Lensmændene, af hvilke den første var Niels Kjeldsen Juel til Astrup. 1586 befalede Kongen, at Gammelgaard skulde afbrydes og Jorderne lægges under Bøvling Ladegaard. Aar 1627 indtoges det af de kejserlige Tropper, 1644 af de svenske. Aug. 1657 atter af de svenske, hvorved det led meget. Som Betaling for sine Befæstningsarbejder fik Hollænderen Henrik Ruse (Udt. Ryse) 1664 af Kronen Skøde paa Bøvling Slot med Tiender og Gods (45, 465 og 2002 Tdr. Hartkorn) m. m. beregnet til 129.537 Rd. Efter at være adlet 1664 og 1671 optaget i Friherrestanden, fik han det 1. Juli 1672 oprettet til et Baroni (3500 Tdr. Hartkorn) Rysensten (Rusenstein). Efter hans Død 1679 gik det over til Datteren Johanne Marie, hvis anden Mand, Oberst Chr. Juel til Lundbæk, død 1691. 1679 blev Friherre under Navn af Juel-Rysensteen og samme Aar fik Tilladelse til at reducere Hrtk. til 1500 Tdr. og bortsælge Resten. Efter ham fulgte Sønnen Ove Henr. J.-R., død 1749, saa Otto Henr. J.-R., død barnløs 1769, hans Broder Chr. Fr. J.-R., død 1782, og hans Søn Ove Henr. J.-R., død 1836, som ifølge kongelig Bevilling af 5. Maj 1797 mod at substituere det med en Fideikommiskapital paa 141.000 Rd. 1798 paa Auktion solgte det (med halve Store Ørs 54 og Tiender og Gods, ialt 1022 Tdr. Hartkorn) for 141.000 Rd. til P. S.-Fønns til Løvenholm og U. C. v. Schmidten til Urup, af hvilke føstnævnte blev Eneejer 1802. Kongen havde 1799 bevilget, at R. maatte beholde sin Frihed, naar Godset solgtes, men denne Ret gik tabt 1805, fordi Betingelserne ikke overholdtes. Fønns udparcellerede Gaarden (1806 approberet af Rentekammeret) og solgte 1804 ved Auktion Hovedparcellen med Tiender og Gods (25, 71 og 140 Tdr. Hartkorn) for 53.050 Rd. til et Interessentselskab, men da denne Handel gik over Styr, skødede han 1809 nogle Parceller (28 Tdr. Hartkorn), Tiender (71) og Kirkegods (3) til P. A. Høegh til Rammegd., som samme Aar købte en Parcel (81½ Tdr. Hartkorn) for 5000 Rd. af Justitsraad F. C. Skønau, der 1808 havde købt den af Fønns. Høegh (død 1836) frasolgte 1815 Tienderne og Kirkegodset for 40.000 Rbd. og skødede 1833 R. (34½ Tdr. Hartkorn) og ufri Jord (1) til sin Svigersøn, N. M. Petersen (død

1856), der fraskilte Vester R. og solgte R. med Brænderi og Teglværk for 65.000 Rd. til Huset H. og M. Toldorph & Co. i London. Derefter kom den til Propr. H. P. Lund paa Bernstoff Hovmarksgaard, som 1867 solgte den 161½ Tdr. Hartkorn) med Besætning for 57.000 Rd. til Forp. sen. Justitsraad J. C. Jørgensen (død 1912). Han solgte den 1896 til et Konsortium, der 1902 solgte den for 125.000 Kr. til Landstingsmand, Etatsraad N. B. Breinholt til Vandborg Vestergaard (død 1917), der 1907 afhændede den (16 Tdr. Hartk.) for 160.000 Kr. til Ole Futtrup Kristensen (forh. til Kongensgaard). 1912 kom den for 135.000 Kr. til et Konsortium og 1913 for 110.000 Kr. til forv. P. A. Bugge, som 1917 solgte den for 207.000 Kr. til Forpagter M. Andersen, som kort efter for 216.000 Kroner overdrog den til Chr. Rahbeck. Den nuværende Hovedbygning, der ligger paa en høj, beplantet Vold, og som sammen med Haven er omgivet af en Grav, bestaar af tre af Kamp og Mursten opførte Fløje i et Stokværk, hvoraf Hovedfløjen mod Vest har høje, hvælvede Kældre og en høj Trappe op til Indgangen. Porten ind til Borggaarden, der paa den østlige Side er lukket med en Mur, fører gennem Sydfløjen. Denne og Vestfløjen stammer fra den 1638—39 opførte Bygning (Nordfløjen er nyere), som afløste den ældre Bygning i fire Fløje af Bindingsværk. I en Synsforretning af 1946 nævnes i Vestfløjen, der staar endnu som dengang, blot at Overdelen nu er Grundmur, før Bindingsværk, bl. a. Fruerstuen, i Portfløjen Skriverstuen, i Østfløjen Borgerstuen og Gæstekamre, i Nordfløjen Køkken, Bryggers, Mælkestue m. m. De tre Sidefløje var uden Kældre, af Kamp i Grunden og af Mursten i Ydermurene, medens de ind til Gaarden var af Bindingsværk. Der har vistnok været to Taarne. Endnu 1769 stod alle fire Fløje. Der har været endnu en Grav uden om den inderste samt dobbelte Volde. Endnu 1766 førte en Vindebro over Graven. Ladegaarden ligger for sig selv. Den gamle Lade, som brændte 1886, var fra 1778. Rysensten Birk, der blev oprettet 1671 og 1681 forenedes med Harboør Birk, nedlagdes 1821.

Afbyggergaarden Vester-Rystensten, som N. M. Petersen beholdt, da han 1856 solgte R., kom derefter til P. Høegh Petersen, som 1889 solgte den (9 Tdr. Hartkorn) med Besætning for 87.600 Kr. til Forv. N. Olesen, der 1891 afhændede den for 70.000 Kr. til Har. Jørgensen. Han solgte den 1917

for 207.000 Kr. til Ejendomshandler Sørensen. Senerne M. Andersen.

Paa Bøvling Klit, over hvilken sikkert tidligere Fjorden flere Steder har staaet i Forbindelse med Havet (Ramme Aa har saaledes før haft Udløb gennem en Indsækning i Klitten, der endnu kaldes „Gammelminde“), strandede 24. December 1811 det engelske Linieskib „Defence“ samtidig med at et andet Linieskib, „St. George“, gik paa Land sydligere udfor Fjand. Af Besætningerne, tils. 1340 Mennesker, reddedes kun 17. Fra Vraget af „Defence“ optoges 1876 ved Dykker bl. a. to Skibsklokker, den ene hænger i No Kirke og den anden i Skærum Mølle, og 1904 bl. a. 42 Kanoner. I Sognet nævnes

1347 en By, Kolstrup. 1664 nævnes en Gaard, Quistboel, 1688 Højsig, Boerup, Lund og Prestboell.

Ved Faare Station anlagdes 1918 under Verdenskrigen en større Lyngmelsfabrik, som nedbrændte 1919 og ikke blev genopført. Ikke særlig mange Gravhøje kendes i Sognet. Væsentligt har de deres Plads i dettes nordøstlige Del, hvor de tildels danner smaagrupper, saaledes længst mod Nord Tøddelhøjene og vest for Mølgaard Helagerhøjene. Ved Brørup kendes en Bo- og Gravplads fra den ældre Jernalder (undersøgt af Nationalmuseet). Lensmanden paa Bøvling Slot fik 15. September 1556 kgl. Befaling til at udlægge en Præstegaard og Præstereente til den Sognepræst, som han underholdt paa Slottet.

KRISTIAN AGERGAARD, *Gdr., „Agergaard“,
Bøvling pr. Bøvlingbjerg,*

født paa Gaarden 2. 8. 1901. Forældre: Jens Agergaard, født 29. 11. 1865, Hustru Kristine Gjelstrup, født 7. 1. 1872. Bedsteforældre: FF Jens Jensen, Agergaard. FM Nicoline. Kr. Agergaard er gift med Ellen Ravn, født i Dons, Alminde, 8. 10. 1903. Forældre: Hans Haar Ravn, Dons, født 22. 8. 1858, Hustru Nielsigne Nielsen, født 1. 3. 1863. Bedsteforældre: FF Henrik Ravn Hansen, født 6. 3. 1829. FM Ane Kristine Hansen Ravn, født 20. 11. 1834. MF Jørgen Peter Nielsen. MM Karen Marie Jensdatter. I Kristian Agergaards Ægteskab er der 7 Børn: Eigil 19. 4. 1928, Inger 30. 7. 1929, Jens 13. 1. 1934, Birgit 28. 9. 1935, Else 26. 8. 1937, Grethe 9. 2. 1941, Poul 1. 9. 1943.

THORVALD BLÆSBJERG, *Gdr., „Blæsbjerg“,
Bøvling pr. Faare,*

født i Gørding 16. 9. 1884. Forældre: Knud Blæsbjerg, Ejer af nævnte Gaard, Hustru Edel. Thorvald Blæsbjerg er gift med Andrea Andreasen, født i Lomborg 20. 4. 1896. Forældre: Andreas Andreasen, født 21. 2. 1860, Hustru Ane Dorthea, født 10. 1. 1863. Bedsteforældre: FF Kristen (Mæbæk) Andreasen. FM Kirstine. MF Kristen Lundsby. MM Else Marie. I Thorvald Blæsbjergs Ægteskab er der 6 Børn: Knud 5. 3. 1918, Andreas 13. 2. 1919, Edel 11. 4. 1920, Anna 15. 7. 1923, Hilda 20. 7. 1926, Erna 13. 5. 1931. Blæsbjerg overtog Gaarden efter sine Forældre 1916 med 28 Tdr. Land. Siden er tilkøbt 8 Tdr. Land. Ca. 24 Kreaturer, 3 Heste plus Opræt.

ERIK BYSKOV, *Gdr., „Møltoft“ pr. Faare St.,*

født i Bøvling 4. 8. 1883. Forældre: Jens Byskov, Bøvling, Hustru Vilhelmina Eriksen. Bedsteforældre: FF Jens B. Jensen. MF Erik Bjerg. Erik Byskov er gift med Mathilde Petersen, født i Lomborg 8. 9. 1884. Forældre: Jens Petersen, Lomborg, født 14. 9. 1858, Hustru Maren, født 11. 8. 1858 i Nees. Bedsteforældre: FF Søren Petersen. FM Mariane. I Erik Byskovs Ægteskab er der 10 Børn: Vilhelm 24. 7. 1909, Jenny 3. 7. 1910, Elisabeth 12. 1. 1912, Frida 30. 7. 1913, Gunnar 5. 5. 1915, Hilda 13. 6. 1917, Metha 2. 12. 1918, Otto 24. 9. 1921, Henning 18. 11. 1923, Betty 18. 6. 1925. Byskov købte Gaarden 1913 med 30 Tdr. Land. 20 Kreaturer, 3 Heste.

CHR. CHRISTENSEN, *Reuiter. Sognefoged. Bøvling pr. Faare.*

født i „Lergrav“, Bøvling, 5. 8. 1879. Forældre: Jens Christensen, Lergrav, Sognefoged, Dannebrogsmænd, født 19. 8. 1845, Hustru Mette Kirstine Jensen, født 20. 7. 1843. Bedsteforældre: FF Chr. Jensen, født 1. 4. 1819. FM Ane. MF Jens Quist. MM Ane Kirstine. Chr. Christensen er gift med Kirstine Marie Madsen Kammergaard, født i Hygum 28. 5. 1890. Forældre: Hans Chr. Lindskrog Madsen, født 4. 7. 1851, Hustru Ane Kirstine Nielsen, f. 17. 2. 1865. Christensen overtog Gaarden efter sine Forældre med 35 Tdr. Land i 1911, solgte den 1946 og byggede en Villa i Gaardens Nærhed, hvor han nu bor. Beklæder stadig Stillingen som Sognefoged. I 1943 modtog han Dannebrogsmændenes Hæderstegn.

GEORG CHRISTENSEN, *Landm., Bøvling pr. Bøvlingbjerg,*

født i Lomborg 6. 1. 1907. Forældre: Marinus Christensen. „Langtoft“, Lomborg, f. 23. 6. 1889. Hustru Ellen Jensen, f. 9. 8. 1881 i Flynder. Bedsteforældre: FF Kjeld Christensen (Bjerg), Lomborg. Georg Christensen er gift med Ragna Sinkbæk Petersen, f. i Møborg 1. 11. 1921. Forældre: Chr. Sinkbæk Petersen, Møborg, f. 27. 11. 1882, Hustru Mariane Madsen, f. 25. 5. 1877. Bedsteforældre: FF Chr. Sinkbæk, Dybe Sogn. FM Maren Petersen. MF Mads Chr. Petersen, Landm., Møborg. MM Maren. I Georg Christensens Ægteskab er der 4 Børn: Leif 19. 7. 1943, Eigil 6. 1. 1946, Sigvald 18. 1. 1948, Elisabeth 10. 11. 1949. Christensen købte Ejendommen 1944 med 6 Tdr. Land, 4 Kreaturer.

JOHANNES CHRISTENSEN, *Gdr., Ø. Aagaard,
Bøvling pr. Bøvlingbjerg,*

født i Flynder 4. 12. 1919. Forældre: Elias Kristensen, Flynder, f. 31. 3. 1891, Hustru Katrine Nielsen, f. 24. 6. 1898. Bedsteforældre: FF Johannes (Nørregaard) Christensen. FM Mariane. MF Hans Peter Brøknær Nielsen. MM Ane Kirsten. Johs. Christensen er gift med Eva Christensen, f. i Flynder 22. 1. 1925. Forældre: Anton Christensen, f. 4. 12. 1898, Hustru Ane 17. 11. 1898. Bedsteforældre: FF Hans Christensen. FM Marie Kirstine. MF Ingvard, fhv. Smed i Bøvlingbjerg. MM Katrine. I Johs. Christensens Ægteskab er der 2 Børn: Jørgen

21. 6. 1948, 1 udøbt. Christensen købte Gaarden 22. 4. 1947 med 20 Tdr. Land, ca. 12 Kreaturer, 2 Heste + Opdræt. Laden ombygget 1950.

**KRISTEN HARTVIG CHRISTENSEN, Gdr., S. Villensgaard,
Bøvling pr. Bøvlingbjerg,**

født paa Gaarden 6. 2. 1894. Forældre: Søren Christensen, f. 17. 3. 1851, Hustru Johanne Marie Hartvigsen, f. 30. 6. 1867. Bedsteforældre: FF Chr. Christensen Skadhede. MF Kresten Hartvigsen. MM Ane Kirstine, f. i Faare Mølle. Kr. Hartvig Christensen er gift med Karen Gravesen, f. i Laulund 10. 7. 1899. Forældre: Hans Gravesen, f. 7. 8. 1864, Hustru Mariane Olesen, f. 5. 4. 1864. Bedsteforældre: FF Peter Gravesen. FM Katrine. MF Ole Østerby. MM Karen. I Kristen Hartvig Christensens Ægteskab er der 6 Børn: Søren 2. 7. 1925, Mariane 12. 7. 1928, Johanne Marie 29. 3. 1930, Hans Laulund 2. 9. 1931, Kaj 2. 8. 1935, Ove 22. 4. 1940. Kristensen overtog Gaarden efter sine Forældre 1919 med 24 Tdr. Land. Været i Slægtens Eje ca. 100 Aar. Gaarden er flyttet til sin nuværende Plads for ca. 90 Aar siden. Udbygning fornyet, derimod er Stuehuset det samme.

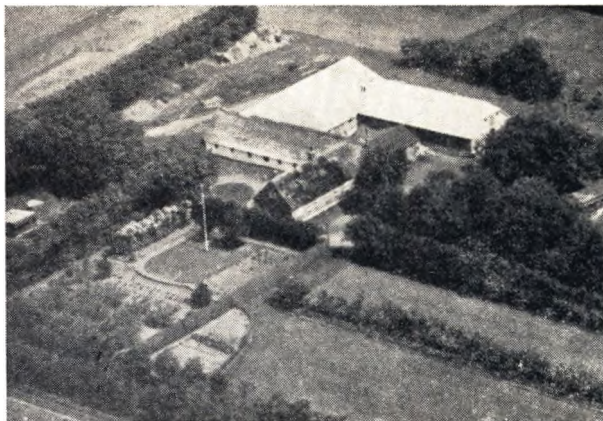

Bygning tildels nybygget, den sidste Fornylse er foretaget i 1950. 20 Kreaturer, 2 Heste + Opdræt.

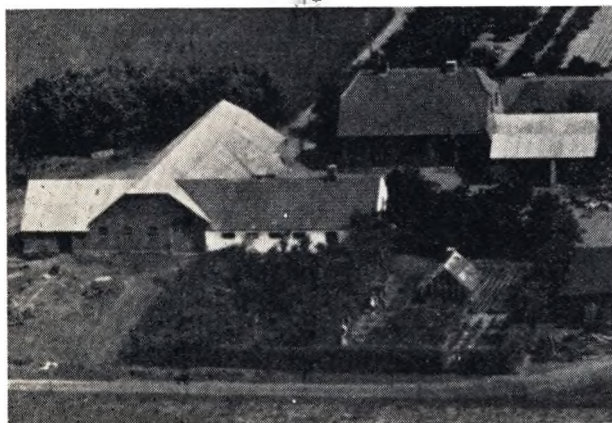

**Laurids Christensen, Gdr., „Søholm“,
Bøvling pr. Bøvlingbjerg,**

født i Bøvling 1. 1. 1882. Forældre: Peter Bjerregaard Christensen, f. 14. 7. 1851, Hustru Mariane Skydstrup Nielsen, f. 27. 1. 1849, Bollesighus. Bedsteforældre: FM Karen. MF Niels Kristian. MM Nicoline. Laurids Christensen er gift med Maren Nielsen Husted, f. i Bøvlingbjerg 9. 12. 1889. Forældre: Hans Henrik Groos (Husted), f. 5. 4. 1834, Hustru Ane Kirstine Eskildsen, f. 5. 12. 1848. Bedsteforældre: FF Niels Nielsen, FM Dorthea. MF Eskild Højlund. MM Maren Olesdatter, f. i „Garde“ i Nees. I Laurids Christensens Ægteskab er der 5 Børn: Vagn 13. 4. 1914, Dagny 18. 4. 1915, Karen 29. 5. 1917, Anna 31. 12. 1918, Tage 3. 12. 1919. Christensen købte Ejendommen 1912 med 28 Tdr. Land. Tilkøbte 1917 ca. 10 Tdr. Stuehus opf. 1941, Staldbygning. 1937.

**Niels Chr. Christensen, Gdr., „L. Grønkjær“,
Bøvling pr. Faare,**

født i Rom 1. 8. 1883. Forældre: Jens Nicolaj Christensen, Landm., Rom, Hustru Ane Elisabeth. N. Chr. Christensen er gift med Agnes Olesen, f. i Bøvling 18. 6. 1894. Forældre: Mads Olesen, Hustru Anna Bomholdt. Bedsteforældre: FF Aage Madsen. FM Marie. MF Jens Bomholdt. I Niels Chr. Christensens Ægteskab er der 1 Barn: Jens Nicolaj 22. 7. 1923. Christensen købte Gaarden 1913 med 26 Tdr. Land uden Besætning.

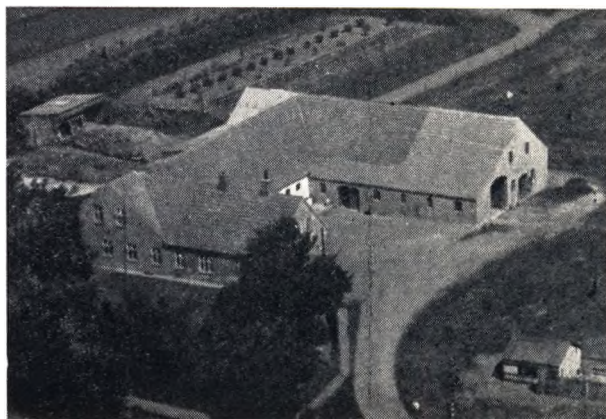

**Peter Byskov Christiansen, Gdr., „Vestergaard“,
Bøvling pr. Bøvlingbjerg,**

født i „Klitgd.“, Lemvig, 18. 7. 1913. Forældre: Kristian Christiansen, Ejer af Klitgaard, f. 1. 11. 1869, Hustru Nanna Kristiane Marie, f. 14. 12. 1882. Bedsteforældre: FF Laust Christiansen. MF Peter Byskov, „Nygaard“, Lemvig. MM Marie. P. Byskov Christiansen er gift med Ellen Margrethe Poulsen, f. i Bøvling „Sandbæk“. Forældre: Poul Poulsen, f. 11. 7. 1864, Hustru Jensine Lauridsen, f. 21. 8. Bedsteforældre: FF Peter Petersen, Post. FM Nielsigne. MF Zakarias Lauridsen. MM Margrethe Munksgaard. I P. Byskov Christiansens Ægteskab er der 3 Børn: Steen 22. 3. 1938, Solveig 26. 5. 1939, Olav 10. 4. 1941. Christiansen købte Gaarden 1943 med 40 Tdr. L.d., 43 Kreaturer, 4 Heste. 1944 er tilkøbt 39 Tdr. Land.

Anton Theodor Danielsen, Gdr., „Hofsøre“, Bøvling,

født i Bøvling 3. 7. 1889. Forældre: Niels Bæk Danielsen, Hustru Martin Kastberg, f. 22. 3. Bedsteforældre: FF Daniel Nielsen. FM Mariane Bæk. MF Peter Madsen Kastberg. MM Ane Dorthea. A. Th. Danielsen er gift med Ane Kirstine Bertelsen, f. i Bøvling 22. 4. 1867. Forældre: Bertel Jensen, Bøvling, 7. 8. 1834, Hustru Kristine Poulsen, f. 10. 10. 1829. Bedsteforældre: FF Jens Jensen. FM Ane Kirstine. MF Poul (Søndergaard). MM Sidsel. I Anton Theodor Danielsens Ægteskab er der ingen Børn. Danielsen overtog Gaarden 1907 med 25

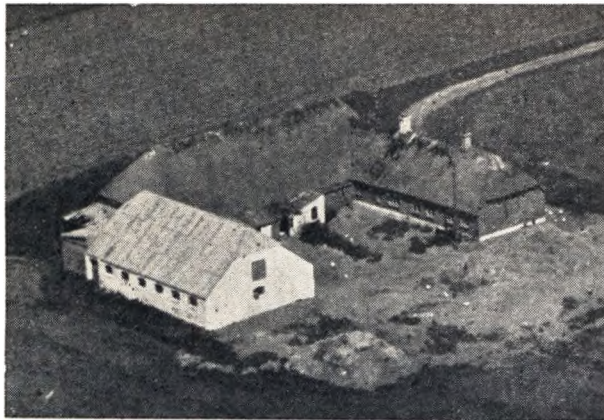

Tdr. Land, ca. 20 Kreaturer. Den 13. 1. 1940 blev Danielsen delvis Invalid, og siden den Tid er Gaarden drevet kvægløs.

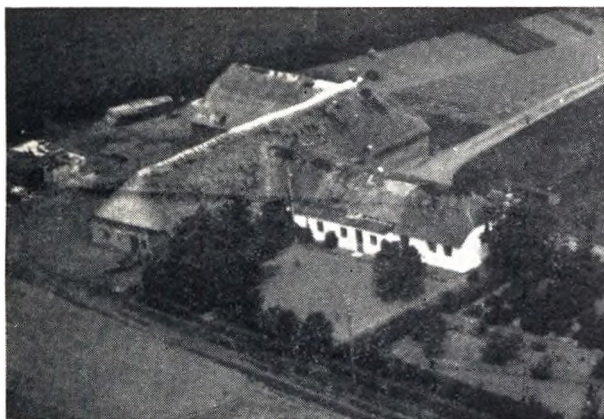

JENS ESKILDSEN (Højland), *Gdr., „Kroghedebus”,*
Bøvling pr. Bøvlingbjerg,

født paa Gaarden 11. 2. 1899. Forældre: Christen Højland Eskildsen, Ejer af samme Gaard, f. 21. 11. 1849, Hustru Ane Jensen Keller, f. 16. 6. 1854. Bedsteforældre: FF Eskild Højland Eskildsen. FM Maren. MF Peter Jensen Keller (Gade). MM Barbara. J. Eskildsen (Højland) er gift med Agnes Thomsen, f. i Lomborg 22. 2. 1900. Forældre: Thomas Marinus Thomsen, Gdr., Dybe, f. 9. 10. 1876, Hustru Jensine Jensen, f. 9. 7. 1865. I Jens Eskildsens Ægteskab er der 9 Børn: Martin 12. 10. 1924, Anna 17. 7. 1928, Katrine 12. 7. 1929, Krista 17. 4. 1931, Gunhild 30. 1. 1933, Kristian 24. 1. 1935, Marie 23. 3. 1936, Herdis 20. 3. 1939, Per 19. 2. 1941. Eskildsen overtog Gaarden efter sine Forældre, 15 ha, ca. 16 Kreaturer, 2 Heste. Gaarden har været i Slægtens Eje ca. 105 Aar, da Eskild Højland Eskildsen købte en Parcel fra Kroghede og opf. Bygn. Det bemærkes, at Stuehuset er det samme T (uden Ombyg.) som ved Opførelsen.

JULIUS FABRICIUS, *Gdr., „Møgelkjær”, Bøvling pr. Faare,*

født paa Gaarden 11. 3. 1907. Forældre: Mads Fabricius, Ejer af Gaarden, f. 5. 3. 1864, Hustru Marie Jensen, f. 15. 12. 1867. Bedsteforældre: FF Peter Chr. Fabricius. MM Karen Marie. Julius Fabricius er gift med Marthe Mose, f. i Lomborg 12. 1. 1914. Forældre: Niels Mose, Gdr., Lomborg, f. 27. 5. 1876, Hustru Ana Marie Roesgaard, f. 6. 9. 1878. Bedsteforældre: MF Kr. Roesgaard. MM Kirstine. I Julius Fabricius' Ægteskab er der 3 Børn: Bent Christian 30. 3. 1941, Gurli Marie 20. 3. 1942,



Else 8. 5. 1945. Fabricius overtog Gaarden efter sine Forældre 1939 med 30 Tdr. Land, 18 Kreaturer, 2 Heste. Bygn. opf. efter Brand i 1928.

PETER CHR. FABRICIUS, *Gdr., „Ø. Maagaard”,*
Bøvling pr. Faare,

født i Møgelkjær 4. 2. 1902. Forældre: Mads Chr. Fabricius, f. 5. 3. 1864, Hustru Johanne Marie Jensen, f. 15. 12. 1867. Bedsteforældre: FF Peter Chr. Fabricius. FM Maren. MF Jens Jensen. MM Karen Marie. P. Chr. Fabricius er gift med Dagny Nielsen, f. i Bøvling 1. 10. 1907. Forældre: Niels Skadhede Nielsen, f. 15. 2. 1863, Hustru Ane Kvistgaard Jensen, f. 11. 11. 1867. Bedsteforældre: FF Niels Skadhede Nielsen, Linde v. Holstebro. FM Maren Marie. MF Roesdal Kvistgaard. MM Kirsten. I Peter Chr. Fabricius' Ægteskab er der 3 Børn: Anna 18. 11. 1942, Mads Kristian 16. 4. 1944, Niels 23. 2. 1948. Fabricius overtog Gaarden efter sine Svigerforældre 1941 med 25 Tdr. Ld., ca. 18 Kreaturer, 2 Heste.

JOHAN SOFUS FYHRING, *Gdr., „Hyldager”,*
Bøvling pr. Faare,

født i Højslev 9. 7. 1896. Forældre: Vilhelm Fyhring, Teglbrænder, f. 31. 12. 1836, Hustru Kirstine Christensen, f. 7. 3. 1852. J. Sofus Fyhring er gift med Mariane Andersen, f. i „Hyldager”, Bøvling, 12. 2. 1898. Forældre: Christian Andersen, Ejer af „Hyldager”, f. 3. 8. 1861, Hustru Maren Christensen, f. 22. 7. Bedsteforældre: MM Mariane Christensen. I Johan Sofus Fyhrings Ægteskab er der 12 Børn: Viggo 8. 8. 1926, Aksel 30. 7. 1927, Karl 2. 9. 1928, Emma 7. 2. 1930, Hans Jørgen 21. 3. 1931, Vagn 11. 6. 1932, Gerda 10. 2. 1934, Ingrid 20. 4. 1935, Gustav 23. 10. 1936, Grethe 10. 3. 1938, Niels Erik 21. 4. 1940, Anna-Lise 30. 9. 1941. Fyhring overtog Gaarden efter sine Svigerforældre 1925 med 12 Tdr. Land, ca. 10 Kreaturer, 2 Heste.

SØREN PETERSEN (Galmstrup), *Gdr., „Sønderkjær”,*
Bøvling pr. Faare,

født paa Gaarden 24. 3. 1901. Forældre: Mads Petersen (Galmstrup), „Sønderkjær”, f. 26. 2. 1864, Hustru Signe Petersen, f. 19. 5. 1863 i Møborg. Bedsteforældre: FF Søren Petersen (Galmstrup). FM Katrine Margrethe Madsen. MF Niels Chr. Petersen (Galmstrup). MM Mette Kirstine. S. Petersen (Galmstrup) er gift med Poulina Kirstine Jensen, f. i Vinding 31. 8. 1901. Forældre: Mads Junge Jensen, f. 19. 2. 1870, Hustru Kirsten Petersen, f. 1. 5. 1871. Bedsteforældre: FF Jens Junge Jensen. FM Johanne Marie. MF Peter Moesgaard Petersen. MM Kirsten. I Søren Petersen (Galmstrups) Ægteskab er der 4 Børn: Sinne 6. 8. 1931, Mads 21. 5. 1933, Kirsten 19. 8. 1935, Ruth 4. 5. 1939. Petersen (Galmstrup) overtog Gaarden efter sine Forældre 1928 med 16 Tdr. Land. Petersen har tillids ombygget hele Gaarden, Ladebyg. 1929, Stuehus 1941 og

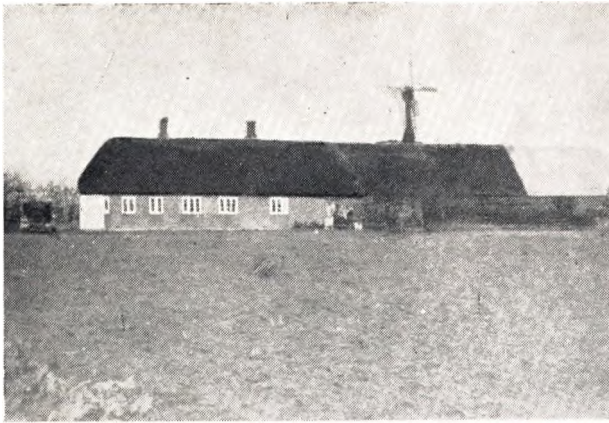

Staldbyggn. i 1949. Gaarden har været i Slægtens Eje siden 1861, da Søren Peter (Galmstrup) opførte de første Bygninger paa en Hedeparcel fra Gaarden S. Bjerg.

SIGFRED GRUBBE, Gdr., „Søgaard”,
Bøvling pr. Bøvlingbjerg,

født i „Søgaard”, Bøvling, 7. 8. 1906. Forældre: Johs. Larsen Grubbe, „Søgaard”, f. 15. 1. 1876, Hustru Inge Katrine Henriksen, f. 14. 9. 1880. Bedsteforældre: FF Margvard Larsen, Lærer i Ferring. FM Johanne Elisabeth Ane Margrethe Lange. MF Mads Henriksen. MM Karen. Sigfred Grubbe er gift med Mary Johanne Nielsen, f. i Alminde v. Kolding 29. 7. 1904. Forældre: Mathias Peter Nielsen, Smedem., f. 23. 1. 1877, Hustru Petrea Andreassen, f. 23. 5. 1880. Bedsteforældre: MF Paaske Andreasen. MM Johanne. I Sigfred Grubbes Ægteskab er der 4 Børn: Irma 19. 7. 1931, Birgit 13. 6. 1936, Inger Katrine 10. 6. 1939, Tage 28. 2. 1948. Grubbe overtog Gaarden efter sine Forældre 1943 med 62 Tdr. Land, 36 Kreaturer, 4 Heste.

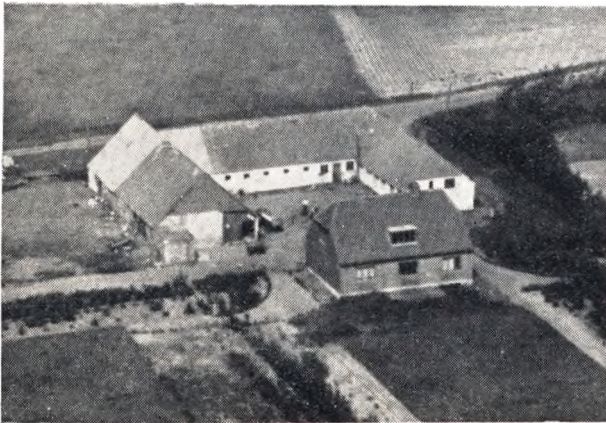

JØRGEN ESKILD HANSEN, Gdr., Kjerside,
Bøvling pr. Bøvlingbjerg,

født i Tirsløse Sogn, Holbæk Amt, 23. 3. 1911. Forældre: Carl Hansen, Ldm., Tirsløse, f. 13. 1. 1875, Hustru Anna Christensen, f. 21. 12. 1879. Bedsteforældre: FF Jens Hansen. FM Rigborg Jørgensen. MF Niels Christensen. MM Kirstine. J. Eskild Hansen er gift med Anna Petersen, f. i Brejning 2. 2. 1913. Forældre: Kristen August Petersen, f. 12. 6. 1885, Ldm., Brejning, Hustru Mete Katrine Nielsen, f. 19. 12. 1889. Bedsteforældre: FF Chr. Petersen. FM Anna. MF Søren Nielsen (Kasentoft). MM Anna. I Jørgen Eskild Hansens Ægteskab er der

2 Børn: Carl Christian 20. 2. 1940, Inger 13. 5. 1943. Hansen købte Gaarden 1938 med 58 Tdr. Land, ca. 22 Kreaturer, 3 Heste.

NIELS CHR. HANSEN, Landmand, „Kjær”,
Bøvling pr. Faare,

født i Ulfborg 18. 3. 1911. Forældre: Chr. Hansen, f. 24. 8. 1874, Hustru Marie Kristine Sørensen, f. 30. 3. N. Chr. Hansen er gift med Annina Trankjær, f. i Husby 4. 1. 1920. Forældre: Oline Trankjær, f. 13. 7. 1893. Bedsteforældre: MF Anders Trankjær. MM Aboline. I Niels Chr. Hansens Ægteskab er der 6 Børn: Marie Kirstine 29. 9. 1939, Othilie 11. 10. 1941, Anna 17. 10. 1944, Esther 16. 10. 1946, Jørgen 28. 8. 1948, Ingrid . 6. 1950. Hansen købte Ejendommen 1949 med 11 Tdr. Land, 4 Kreaturer, 1 Hest.

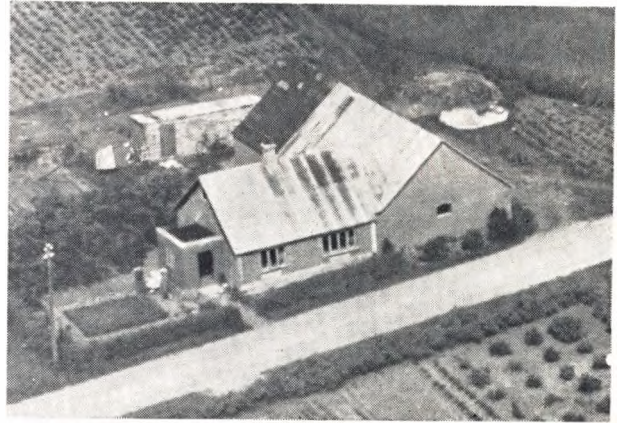

SVEND VALDEMAR HANSEN, Landmand,
Bøvling pr. Bøvlingbjerg,

født i Humlum 10. 7. 1906. Forældre: Rasmus Hansen, Ldm., Humlum, f. 16. 12. 1867, Hustru Klara Akta Juliane Larsen, f. 2. 11. 1869. Bedsteforældre: MF Laurids Larsen. MM Marie. Sv. Vald. Hansen er gift med Ane Margrethe Andersen, f. i Saunte, Sjælland, 9. 9. 1910. Forældre: Jens Peter Andersen, Hornbæk, f. 28. 2. 1871, Hustru Marie Jensine Christensen, f. 2. 8. 1880. Bedsteforældre: FF Lars Andersen. FM Anna Margrethe Andersen. MF Chr. Christensen. MM Andrea. I Sv. Vald. Hansens Ægteskab er der 4 Børn: Edith Marie 8. 6. 1930, Kirsten Klara 17. 5. 1934, Inger Margrethe 5. 10. 1940, Erling Peter 10. 10. 1948.

INGEMANN MØLLER HAUNSTRUP, Gdr.,
„Meldgaardhus”, Bøvling pr. Faare.

født i Snebjerg 17. 9. 1918. Forældre: Jacob Chr. Haunstrup, f. 18. 7. 1882, Hustru Thomasine Katrine Andersen, f. 3. 9. 1883 i Helstrup. Bedsteforældre: FF Jens Ibsen. FM Karen Marie. MF Anders Chr. Andersen. MM Esther. I Møller Haunstrup er gift med Maja Randbæk Iversen, f. i Faster 29. 4. 1922. Forældre: Iver Diderik Iversen, Bøvling, f. 28. 3. 1893, Hustru Karen Marie Jørgensen, f. 12. 3. 1899. Bedsteforældre: FF Diderik Mosegaard. FM Maren. MF Niels Jørgensen. MM Kirsten. I Ingemann Møller Haunstrups Ægteskab er der 2 Børn: Margit 15. 6. 1945, Jørgen 10. 6. 1950. Haunstrup købte Gaarden 1950 med 7 Tdr. Land, 3 Kreaturer, 1 Hest.

ELIAS HENRIKSEN, Murerm., Landm., Bøvling pr. Faare,

født i Flynder 5. 8. 1893. Forældre: Jens Chr. Henriksen, Tømrer, Landm., Flynder, Hustru Elisabeth. Bedsteforældre: FF Henrik Henriksen. Elias Henriksen er gift med Mary Karoline Christensen, f. i Staby 3. 8. 1895. Forældre: Johs. Christensen, Gdr., Staby, „L. Kjærgd.”, Hustru Maren Mose, f. i Husby. Bedsteforældre: FF Anders Christensen. FM Elisabeth Grysel. stammer fra Flensborg. MF Thomas Mose, Gdr., Husby MM Ane. I Elias Henriksens Ægteskab er der 12 Børn: Astrid 16.

9. 1916, Marna 27. 6. 1918, Gerda 21. 11. 1919, Elna 2. 5. 1921, Frida 31. 8. 1922, Egon 26. 12. 1924, Karoline 31. 1. 1926, Lydia 1. 6. 1927, Gunnar 6. 8. 1929, Godtfred 13. 9. 1930, Ernst 2. 5. 1932, Toning 6. 10. 1935. Henriksen købte Ejendommen 1920 med 9 Tdr. Land. Murerhaandværket giver lige saa stor Indtægt som Landbruget, 6 Kreaturer, 1 Hest.

HOLGER HENRIKSEN, Gdr., „Dalbus“, Bøvling pr. Faare,

født i Birkende 19. 12. 1916. Forældre: Hans Jørgen Henriksen, Husby paa Fyen, f. 13. 4. 1892, Hustru Kristine Nielsen, f. 4. 6. 1883. Bedsteforældre: FF Jens Peter Henriksen, Husby. FM Marie. Holger Henriksen er gift med Johanne Margrethe Nielsen, f. i Bøvling 5. 1. 1918. Forældre: Niels Nielsen, Bøvling, f. 2. 4. 1881, Hustru Kirstine f. 13. 1. 1892. Bedsteforældre: FF Kresten Nielsen. FM Palmine. MF Jens Markus Petersen. MM Maren. I Holger Henriksens Ægteskab er der 5 Børn: Vigo 26. 1. 1941, Robert 17. 1. 1943, Bodil Kirstine 26. 1. 1947, Kurt 4. 4. 1948, Hans Jørgen 8. 1. 1950. Henriksen købte Ejendommen 1944 med 9 Tdr. Land, 3 Køer, 2 Heste.



KRISTIAN HOLGERSEN, Fisker, Bøvling pr. Bøvlingbjerg,

født i Møborg 18. 6. 1913. Forældre: Hans Chr. Christensen, boede i Esbjerg, Hustru Holgine Jørgine Martine, f. 7. 2. 1888. Bedsteforældre: MF Jens Holgersen. MM Katrine. Kr. Holgersen er gift med Magda Katrine Christensen, f. i Hjerm 5. 12. 1923. Forældre: August Christensen, Holstebro, Hustru Petrea Lauberg, f. 22. 8. 1899. Bedsteforældre: MF Palæmun Lauberg. MM Mette Katrine. I Kristian Holgersens Ægteskab er der 3 Børn: Rudolf 22. 5. 1940, Svend Erik 25. 2. 1943, Dagmar 27. 5. 1946. Holgersen købte Byggegrund 1948 og opførte Ejendommen Aaret efter. Holgersen driver Fjordfiskeri som Erhverv.

VIGGO HJORTKJÆR, Gdr., „Fjord“, Bøvling pr. Faare,

født i Dybe 11. 7. 1910. Forældre: Lauge Hjortkjær, Gdr., Dybe, f. 8. 6. 1874, Hustru Jenny Christensen, f. 27. 8. 1879. Bedsteforældre: FF Jens Hjortkjær. FM Ane Marie. MF Chr. Christensen. MM Ane. Viggo Hjortkjær er gift med Anna Christensen, f. i Dybe 3. 5. 1917. Forældre: Chr. Henriksen, Gdr., Dybe, f. 18. 1. 1884, Hustru Karen Vestergaard, f. 7. 9. 1889. Bedsteforældre: FF Mads Christensen. FM Johanne. MF Niels Vestergaard. MM Kristiane. I V. Hjortkjærs Ægteskab er der 2 Børn: Niels 9. 7. 1946, Tage 14. 3. 1948. Hjortkjær købte Gaarden 1941 med 34 Tdr. Land, ca. 20 Kreaturer, 2 Heste.

CARL PETER SØRENSEN HVAS, Gdr., „Faare Mølle“, Bøvling pr. Faare,

født i Harboøre 13. 12. 1903. Forældre: Poul Sørensen Hvas, f. 3. 11. 1875, Hustru Maren Kirstine Kynde, f. 14. 4. 1875. Bedsteforældre: FF Peter Hvas. FM Karen. MF Ole Brun Kynde. MM Sidsel. Carl P. Sørensen Hvas er gift med Katrine Niel-

sine Christiansen Hedegaard, f. i Lomborg 10. 7. 1909. Forældre: Chr. Christiansen Hedegaard, Rom, f. 4. 4. 1877, Hustru Mette Marie Andersen, f. 25. 9. 1876. Bedsteforældre: FF Jens Christian. FM Else. I Karl Hvas' Ægteskab er der 4 Børn: Maren Kirsten 8. 8. 1932, Poul 31. 3. 1934, Gerda 22. 11. 1942, Anna Marie 31. 3. 1946. Hvas købte Gaarden 1946 med 75 Tdr. Land, 30 Kreaturer, 3 Heste.

BERNHARD JENSEN, Landm., „Dalager“, Bøvling pr. Bøvling,

født i Lomborg 19. 5. 1906. Forældre: Jens Bertelsen Jensen, Landm., Lomborg, f. 29. 11. 1863, Hustru Kirsten Petersen, f. 5. 10. 1868. Bedsteforældre: Bertel Jensen, Bøvling, f. 7. 8. 1834. FFF Jens Jensen. FM Kristine Poulsen, f. 10. 10. 1829. FMM Ane Kristine. MF Niels P. Petersen. MM Ane Margrethe. Bernhard Jensen er gift med Karen Elvire Olesen, f. i Hv-gym 26. 9. 1905. Forældre: Niels Olesen, Hygum, f. 26. 2. 1879, Hustru Kirstine Jensen, f. 12. 5. 1871. Bedsteforældre: FF Anders Brandt Olsen, Smedem., Hygum. FM Johanne. MF Jeppe Jensen, Rønland, Fisker. MM Johanne. I Bernhard Jensens Ægteskab er der 2 Børn: Henning Lindy 5. 3. 1937, Jytte 4. 10. 1942. Jensen købte Ejendommen 1935 med 13 Tdr. Ld.

DITLEV LUDVIG GØTTICHE JENSEN, Gdr., N. Villensgaard, Bøvling pr. Bøvlingbjerg,

født paa Gaarden 5. 4. 1898. Forældre: Poul Vald. Jensen, Ejer af nævnte Gaard, f. 13. 5. 1861, Hustru Karoline Erasmie Margrethe, f. 1. 8. 1870. Bedsteforældre: PF Jens Jensen, Houe v. Lemvig. FM Ane Kirstine Nielsdatter. MF Kristian Carl Gottche, f. 8. 7. 1835. MM Laura Barfoed, f. 6. 6. 1840. Ditlev Jensen er gift med Johanne Kristiane Boesen, f. i Ferring 1. 4. 1902. Forældre: Rudolf Gert Boesen, Ferring, f. 5. 4. 1870, Hustru Jensine H. Petersen, f. 12. 9. 1868. Bedsteforældre: FF Hans Boesen. FM Kristiane. MF Peter Futtrup Petersen. MF Johanne. I Ditlev Jensens Ægteskab er der 5 Børn: Holger 3. 7. 1927, Esther 6. 8. 1929, Gerda 21. 4. 1932, Lis 13. 1. 1936, Jørgen 24. 6. 1940. Jensen overtog Gaarden efter sine Forældre 1929 med 28 Tdr. Land, siden tilkøbt 23 Tdr. Land, 34 Kreaturer, 2 Heste, Traktor.

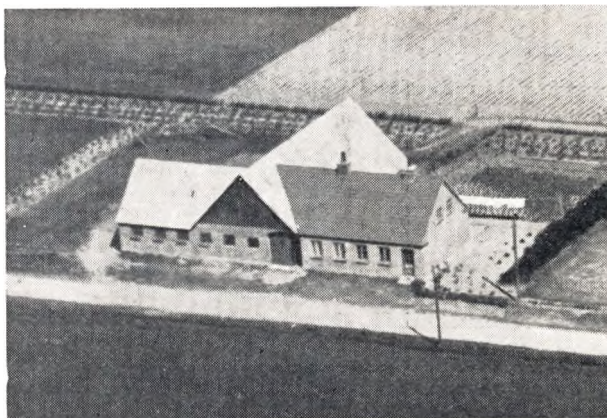

JENS CHR. JENSEN, Gdr., „Vesterby“, Bøvling pr. Bøvlingbjerg,

født i Trans 5. 11. 1913. Forældre: Laurids Chr. Jensen, Mu-rem., Trans, f. 22. 8. 1879, Hustru Johanne Kirstine Danielsen, f. 17. 11. 1892. Bedsteforældre: FM Marie. MF Niels Bæk Danielsen. MM Martine. Jens Chr. Jensen er gift med Mariane Brun Kirk, f. i Harboøre 16. 1. 1917. Forældre: Hans Petersen Kirk, f. 2. 8. 1886, Hustru Madsine Christensen Brun, f. 18. 11. 1888. Bedsteforældre: FF Lars Petersen (Kirk). FM Dorthea Kirstine. MF Simon Bruun. MM Mariane. I Jens Chr.

Jensens Ægteskab er der 1 Barn: Birthe Kirk Jensen, f. 16. 3. 1949. Jensen købte Gaarden 15. 9. 1946 med 15 Tdr. Land, 9 Kreaturer, 2 Heste + Opdræt.

MARTIN JOHAN JENSEN (Trojgaard), Landm.,
Bøvling pr. Faare,

født i Bøvling 27. 7. 1905. Forældre: Laust Johansen Kølhedede. Bedsteforældre: MF Johan Kølhedede Jacobsen. MM Mette Marie Petersen. Jensen købte Ejendommen 1931 med 15 Tdr. Land, ca. 6 Kreaturer, 2 Heste. Martin Jensen er gift med Maren Brøndgaard Petersen, f. i Ejsing 30. 12. 1913. Forældre: Niels Chr. Petersen, Hustru Ida Helene Kraglund, f. 26. 1. 1878. I Martin Johan Jensens Ægteskab er der 5 Børn: Svend 2. 12. 1934, Ely 2. 2. 1938, Johan 5. 12. 1939, Anna 22. 11. 1944, Ernst 22. 8. 1948.



MARTINUS JENSEN, Gdr., Bøvling pr. Faare,

født i Vinding 12. 4. 1911. Forældre: Lars Junge Jensen, „Junge“, Vinding, f. 19. 2. 1869, Hustru Kirsten Petersen, f. 1. 5. 1871. Bedsteforældre: FF Jens Junge Jensen. FM Johanne Marie. MF Peter Mosgaard Jensen. Martinus Jensen er gift med Dagny Marie Nielsen, f. i Skalstrup 26. 4. 1906. I Martinus Jensens 1. Ægteskab er der 5 Børn: Anna Marie 4. 1. 1932, Lydia 6. 7. 1936, Vagn 20. 8. 1937, Bente 14. 2. 1943, Else Martine 26. 10. 1945. Jensen overtog 1947 Gaarden med 11 ha.

PEDER LYKKE JENSEN, Gdr., „Brensgaard“.
Bøvling pr. Bøvlingbjerg,

født paa Gaarden 30. 5. 1878. Forældre: Jens Chr. Jensen, Ejer af samme Gaard, Hustru Sidsel Katrine Petersen. Bedsteforældre: FF Jens Petersen. FM Marie Elisabeth. MF Peter Lykke Petersen. MM Mette. Lykke Jensen overtog Gaarden efter sin Far 1908 med 40 Tdr. Land, 21 Kreaturer, 2 Heste. Jens Chr. Jensen købte Gaarden 1875. Stuehus opf. 1924 af Peder L. Jensen.

VALDEMAR JENSEN, Gdr., „Nørremark“,
Bøvling pr. Bøvlingbjerg,

født i Bøvling 19. 10. 1911. Forældre: Poul Vald. Jensen, Gdr., Bøvling, f. 13. 5. 1871, Hustru Margrethe Gøttche, f. 1. 8. 1880. Bedsteforældre: Jens Vald. Jensen. FM Johanne. MF Carl Gøtche. MM Laura. Vald. Jensen er gift med Henny Olesen, f. i Nees 7. 10. 1918. Forældre: Emil Olesen, f. 2. 10. 1887, Hustru Helga Kyndesen, f. 5. 3. 1883. I Vald. Jensens Ægteskab er der 2 Børn: Kaj 6. 3. 1945, Vagn 7. 4. 1948. Jensen købte Gaarden 1943 med 18 Tdr. Land, ca. 12 Kreaturer, 2 Heste.

VIGGO JENSEN, Gdr., „V. Lillebjerg“,
Bøvling pr. Bøvlingbjerg,

født paa Gaarden 8. 4. 1896. Forældre: Esper Jensen, f. i Salling 16. 11. 1852, Hustru Else Christensen, f. 19. 2.

1869. Bedsteforældre: FF Jens Jacobsen. FM Marie Nielsen. MF Chr. Petersen. MM Ane Marie. Viggo Jensen er gift med Petrine Sørensen, f. i Rom 14. 9. 1896. Forældre: Chr. Sørensen, f. 6. 1. 1866, Hustru Noline Hansen, f. 20. 11. 1868. Bedsteforældre: FF Niels Peter Sørensen. FM Marie Kirstine. MF Hans Vester. MM Johanne Kirstine. I Viggo Jensens Ægteskab er der 3 Børn: Agnethe 1. 6. 1926, Edvard 4. 12. 1928, Gertrud 19. 9. 1937. Jensen overtog Gaarden efter sin Far 1. 4. 1926 med 11 Tdr. Land. Har været i Slægtens Eje gennem 4 Generationer. Slægten stammer fra Salling.

VILHELM GRYDHOLT JEPSEN, Landm., „Godthaab“,
Bøvling pr. Faare,

født i Flynder 27. 10. 1914. Forældre: Peter Grydholt Jepsen, f. 28. 11. 1866, Hustru Kirstine, f. 11. 2. 1870. Bedsteforældre: FF Mads Knark Jepsen. FM Laura. MF Knud Jepsen. MM Konstance. Vilh. Grydholt Jepsen er gift med Dorte Rønn, f. i Bøvling, „L. Bjerg“, 16. 6. 1918. Forældre: Kristen Rønn f. 22. 3. 1880, Hustru Vilhelmine Benedikte Jensen, f. 6. 11. 1886. Bedsteforældre: FF Jens Peter Christensen. FM Karen Rønn. MF Jens Chr. Jensen. MM Dorte Fabricius. I Vilh. Grydholt Jepsens Ægteskab er der 1 Barn: Bodil Kirstine 22. 9. 1948. Jepsen købte Ejendommen 15. 11. 1947 med 15 Tdr. Land, 10 Kreaturer, 2 Heste.



AAGE JOHANSEN, Landm., Bøvling pr. Faare,

født i Thyholm 11. 7. 1889. Forældre: Peter Johansen, Baneform., Oddeund, f. 19. 7. 1844, Hustru Kirstine Vorde, f. 18. 8. 1860. Bedsteforældre: MF Niels M. Vorde, Skolelærer i Odsby. MM Kirstine Jensen. Aage Johansen er gift med Kirstine Annine Madsen, f. i Lønborg 6. 11. 1893. Forældre: Mads Chr. Madsen f. 8. 5. 1870, Hustru Kristine Eriksen f. 3. 5. 1870. Bedsteforældre: FF Peter Madsen. MF Niels Eriksen. MM Ane Kirstine. I Aage Johansens Ægteskab er der 5 Børn: Thora 25. 6. 1913, Metha 24. 1. 1915, Anna Kirstine 7. 2. 1917, Elna Marie 8. 10. 1919, Kirstine 28. 3. 1925. Johansen købte Gaarden 1913 med 17 Tdr. Land uden Besætning, kun 4 Tdr. Land var opdyrket, Resten Hede. Siden er tilkøbt ca. 9 Tdr. Land, ligeledes udyrket. Ejendommen er delvis ombygget, men i flere Etaper.

NIELS KRISTIAN JØRGENSEN, Landm.,
Bøvling pr. Bøvlingbjerg,

født i Lønborg 30. 10. 1894. Forældre: Peter Jørgensen, Mørborg, f. 15. 1. 1862, Hustru Ingeborg Petersen, f. 28. 3. 1865. Bedsteforældre: FF Niels Kristian Jørgensen. FM Sørine Marie. MF Niels Chr. Petersen. MM Mette Kristine. N. Kr. Jørgensen er gift med Petrine Kirstine Mortensen, f. i Bøvling Klit 15. 1. 1894. Forældre: Peter Chr. Mortensen, Landm., Bøvling, f. 18. 9. 1860, Hustru Kristine Egstrøm f. 9. 4. 1861. Bedsteforældre: MF Johan Egstrøm, stammer fra Sverige. MM Maren Gadekær. I Niels Kr. Jørgensens Ægteskab er der 9 Børn: Peter 16.

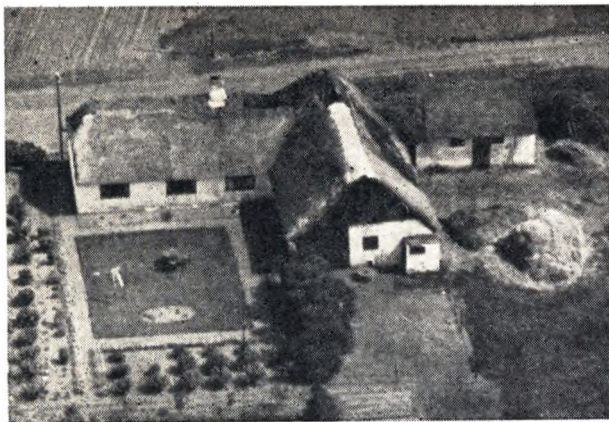

8. 1918, Ingeborg 29. 9. 1919, Peter Kristian 23. 11. 1921, Kirstine Egstrøm 23. 5. 1924, Richard Gadekjær 21. 11. 1926, Hilda 17. 2. 1930, Hermann 21. 6. 1931, Sidsel Marie 2. 5. 1934, Børge 5. 9. 1939. Jørgensen købte Ejendommen 1917 med 13 Tdr. Land, siden tilkøbt 10 Tdr. Land delvis opdyrket, 8 Kreaturer, 2 Heste.

KRISTIAN KRARUP, Landm., Bøvling pr. Faare,

født i Bøvling 19. 1. 1891. Forældre: Poul Krarup f. 20. 8. 1860, Hustru Marie Larsen, f. 26. 8. 1864. Bedsteforældre: FF Kristian Krarup. FM Maren. MF Lars Larsen, stammer fra S. Ørslev, Falster. MM Ane. Kristian Krarup er gift med Karen Cecilie Jensen, f. i Kong Sogn, Fyn, 28. 8. 1886. Forældre: Rasmus Jensen, Kong, f. 25. 11. 1843, Hustru Ane Andersen, f. 20. 11. 1845. Bedsteforældre: FF Jens Rasmussen. FM Karen. MF Anders Andersen. MM Maren Larsdatter. I Kr. Krarups Ægteskab er der 6 Børn: Marie 11. 8. 1918, Anna Ruth 22. 11. 1919, Poul 31. 3. 1921, Esther 15. 7. 1922, Lydia 29. 1. 1924, Johannes 3. 2. 1927. Krarup købte Ejendommen 1928 med 8 Tdr. Land, 5 Kreaturer, 1 Hest.

**KRISTEN KRISTENSEN, Gdr., „Smedsgaard“,
Bøvling pr. Bøvlingbjerg,**

født i Nees 30. 6. 1885. Forældre: Knud Ballestig Kristensen. Gdr., Bøvling, f. 19. 8. 1856, Hustru Maren Krarup Christianpersen. FM Else Margrethe Christensen. MF Kristen Krarup. sen, f. 27. 10. 1857, f. i Nees. Bedsteforældre: FF Kristen Jes- MM Maren. Kr. Kristensen er gift med Maren Sloth, f. i Hvidbjerg 6. 11. 1893. Forældre: Knud Vesberg Sloth, „Helligkilde“, Hvidberg, f. 16. 11. 1867, Hustru Kirstine Vestergaard Petersen, f. 10. 4. 1874. Bedsteforældre: FF Niels Chr. Sloth. FM Maren Poulsen. MF Anders Vestergaard. MM Mette Kirstine Bach. I Kristen Kristensens Ægteskab er der 9 Børn: Knud 5. 3. 1919, Kirstine 13. 3. 1920, Maja 10. 9. 1921, Carl 2. 12. 1922, Aksel 11. 2. 1924, Ejner 4. 9. 1926, Gunnar 22. 5. 1929, Aage 14. 12. 1930, Ingrid 19. 11. 1935. Kristensen overtog Gaarden 1918 efter sine Forældre med 40 Tdr. Land, 28 Kreaturer, 4 Heste.

**JOHANNES KROGSGAARD, Landm.,
Bøvling pr. Bøvlingbjerg,**

født i Flynder 27. 7. 1900. Forældre: Hans Peter Krogsgaard, Gdr., Flynder, f. 28. 11. 1855, Hustru Kirstine Graversen 24. 2. 1866. Bedsteforældre: FF Jens Krogsgaard. MF Peter Graversen. Johs. Krogsgaard er gift med Ingrid Rønn, f. i Bøvling 12. 4. 1903. Forældre: Niels Rønn, f. 20. 6. 1877, Hustru Nicoline Nielsen, f. 4. 2. 1881. Bedsteforældre: FF Jens Rønn. FM Nicoline. MF Jens Chr. Nielsen. MM Ingeborg. I Johs. Krogsgaards Ægteskab er der 4 Børn: Kirstine 13. 12. 1925,

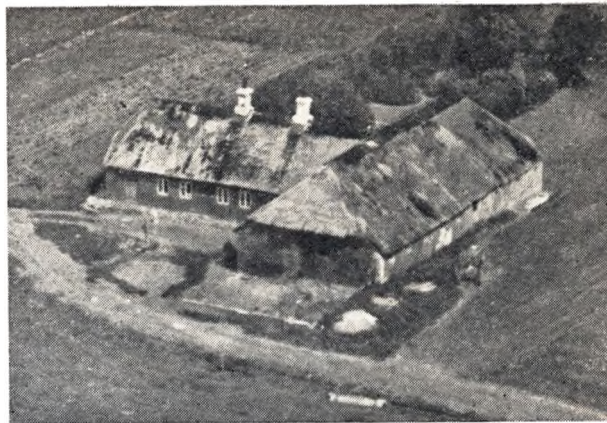

Ruth 3. 12. 1926, Elnora 24. 5. 1932, Hans Peter 25. 5. 1934. Krogsgaard købte Ejendommen 1932 med 13 Tdr. Land, siden tilkøbt 5½ Td. Land i 1947, 9 Kreaturer, 2 Heste.

**EJNER KROGSHEDE, Gdr., Mellem Krogshede,
Bøvling pr. Bøvlingbjerg,**

født paa Gaarden 14. 3. 1902. Forældre: Jesper Krogshede, Mellem Krogshede, f. 29. 9. 1857, Hustru Kristine Jepsen, f. 27. 9. i Flynder. Bedsteforældre: FF Mads Jespersen, Ejer af samme Gd. FFF Jesper Krogshede. FM Johanne Agergaard. MF Mads Knark Jepsen. Ejner Krogshede er gift med Anna Petra Madsen, født i Næsbjerg ved Varde 24. 9. 1906. Forældre: Iver Madsen, Landm., Næsbjerg, f. 12. 11. 1887, Hustru Nielsigne Villadsen, f. 29. 1. 1887. Bedsteforældre: FF Peter Madsen, Næsbjerg. FM Ane Katrine. MF var Skovfoged i Norden Skov. I Ejner Krogshedes Ægteskab er der 8 Børn: Gunnar 15. 5. 1929, Eva 4. 8. 1930, Poul 22. 7. 1932, Elisabeth 16. 9. 1933, Ellen 17. 3. 1935, Solvejg 14. 9. 1939, Ingrid 19. 5. 1941, Birtha 18. 12. 1942. Krogshede overtog Gaarden efter sine Forældre med 80 Tdr. Land. Været i Slægtens Eje i over 50 Aar, men længere tilbage findes ingen bestemte Optegnelser. 32 Kreaturer, 4 Heste.

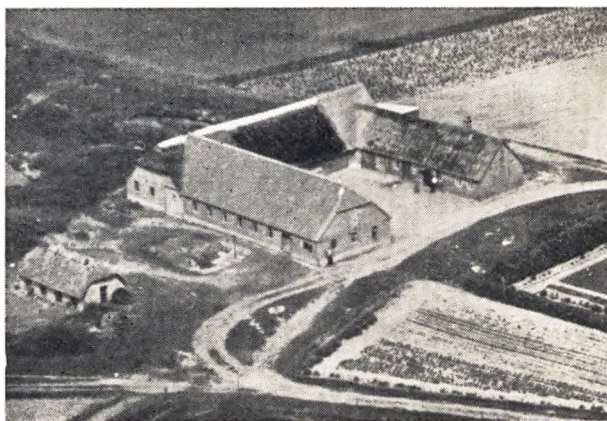

**JENS KROGSHEDE, Gdr., „Sdr. Krogshede“,
Bøvling pr. Bøvlingbjerg,**

født i St. Højlund, Hou, 15. 2. Forældre: Kresten Brensgaard, V. Krogshede, Hustru Sidsel. Bedsteforældre: FF Peder. MF født paa „St. Lykke“. Jens Krogshede er gift med Ane Marie Sinkbæk Andreasen, født i Møborg 18. 11. 1883. Forældre: Niels Peter Andreasen, „Ø. Hede“, Flynder, Hustru Ane Katrine Raaberg Christensen, født 4. 7. Bedsteforældre: FF Andreas (Sinkbæk) Andreasen Skov. FM Ane. MF Morten

Raaberg Christensen. MM Johanne Marie. I Jens Krogshedes Ægteskab er der 6 Børn: Sidsel Katrine 18. 7. 1916, Ane 17. 7. 1919, Jens Kristian 2. 9. 1921, Niels Peter 28. 12. 1923, Morten Kristian 28. 12. 1923, Mette Marie 18. 11. 1925. Krogshede overtog Gaarden 1928 med 60 Tdr. Land. 28 Kreaturer, 4 Heste.

JOHANNES LARSEN, *Gdr., „Østerby”,
Bøvling pr. Bøvlingbjerg.*

født paa Gaarden 16. 2. 1915. Forældre: Jens Peter Larsen, Østerby, f. 24. 7. 1878, Hustru Marie Nielsen, f. 14. 8. 1877. Bedsteforældre: FF Jørgen Nielsen, Skadhede. FM Ane Kirstine. MF Niels Torp Nielsen, f. 18. 4. 1850. MM Karen Knudsen, f. 4. 12. 1856. Larsen overtog Gaarden efter sine Forældre 1941 med 23 Tdr. Land. Stuehus ca. 100 Aar gl., maaske opført af en Indvandrer fra England ved Navn Tath, 13 Kreaturer, 2 Heste.

VIKTOR AUGUST LINDHOLM, *Landm., Bøvling pr. Faare.*

født i Møborg „Petersborg” 1. 8. 1905. Forældre: Lars Lindholm Jensen, Smedem., Møborg, f. 7. 9. 1862, Hustru Johanne Marie Nielsen 13. 11. 1874. Bedsteforældre: FF Jens Møller. FM Ane Marie. MF P. Chr. Nielsen, f. 17. 7. 1838. MM Ingeborg, f. 15. 6. i Hjernegd. V. August Lindholm er gift med Karen Jacobsen, f. i Møborg 6. 8. 1906. Forældre: Jacob Jacobsen, Møborg, „Hyldalhus”, f. 17. 4. 1880, Hustru Mariane Nielsen, f. 6. 3. 1885. Bedsteforældre: Peter Jacobsen. FM Karen. MF Niels Chr. Nielsen, f. 1857. MM Dorthea. I Viktor August Lindholms Ægteskab er der 4 Børn: Inger 27. 7. 1939, Gunnar 25. 5. 1941, Hanne Marie 13. 9. 1943, Vera 15. 6. 1946. Lindholm købte Ejendommen 1947 med 8½ Td. Land, 7 Kreaturer, 3 Heste.

GOTHARD LISBY, *Gdr., „Bodsgaard”,
Bøvling pr. Bøvlingbjerg.*

født i Fjaltring 5. 5. 1903. Forældre: Kristen Lisby, Uddeler, Fjaltring Brugsforening, f. 24. 11. 1862, Hustru Ane Marie Petersen, f. 9. 2. 1865. Bedsteforældre: FM Karen. MF Niels Petersen (Skytte). MM Dorthea Elisabeth. Gothard Lisby er gift med Kirstine Marie Jensen, f. i Naur 22. 9. 1905. Forældre: Kristen Jensen, Landm., Naur, f. 18. 11. 1866, Hustru Ane Kirstine Andersen, f. 22. 6. 1880. Bedsteforældre: FF Niels Peter. FM Kirsten. MM Ane. I Gothard Lisbys Ægteskab er der 4 Børn: Kristian 6. 6. 1939, Johannes 13. 11. 1940, Marie Kirstine 29. 10. 1942, Else 10. 4. 1945. Lisby købte Gaarden 1934 med 29 ha og opførte nyt Stuehus 1941. Det øvrige er som ved Overtagelsen, ca. 20 Kreaturer, 3 Heste.

HARALD LUND, *Gdr., „Lund”, Bøvling pr. Bøvlingbjerg,*

født i Faare 29. 1. 1896. Forældre: Mads Chr. Lund, Gdr., Lomborg, født Christensen, 12. 4. 1856, Hustru Ane Marie Andreasen, f. 19. 10. 1854. Bedsteforældre: FF Kristen Petersen. FM Juliane Mikkelsdatter. MF Andreas Akselsen. MM Else Marie Madsdatter. Harald Lund er gift med Andrea Dorthea Hvidberg, f. i Villerslev, Thy, 23. 12. 1897. Forældre: Peter Hvidberg, f. 7. 11. 1843, Hustru Dorthe Marie Bangsgaard, f. 8. 3. 1858. Bedsteforældre: FF Niels Petersen Hvidberg, Lærer i Hurup. FM Mariane. MF Søren Bangsgaard, f. i Bangsgaard i Thy. MM Ane Marie Bojsen. I Harald Lunds Ægteskab er der 2 Børn: Anna Marie 16. 8. 1930, Ejner 25. 4. 1933. Lund overtog Gaarden 1924 efter sine Forældre med 45 Tdr. Land, ca. 20 Kreaturer, 4 Heste.

ALFRED LUNDGAARD, *Gdr., „Fjordside”,
Bøvling pr. Bøvlingbjerg,*

født paa Gaarden 7. 1. 1892. Forældre: Peter Christensen Lundgaard, Ejer af nævnte Gd., f. 26. 10. 1847, Hustru Maren Danielsen Pedersen, f. 2. 7. 1850. Bedsteforældre: FF Kristian Lundgaard. MF Daniel Pedersen. MM Mette Katrine Petersen. Alfred Lundgaard er gift med Gertrud Marie Ove-Henriksen, f. i Lomborg 17. 8. 1899. Forældre: Eskild Ove-Henriksen, f.

26. 4. 1873, Hustru Ane Jensen, f. 15. 8. 1876. Bedsteforældre: FF Jens Henrik Ove-Henriksen. FM Petrine. MF Søren Chr. Jensen. MM Gertrud. I Alfred Lundgaards Ægteskab er der 3 Børn: Peter 13. 5. 1922, Holger 24. 9. 1924, Solvejg 8. 12. 1933. Lundgaard overtog Gaarden efter sine Forældre 1920 med 35 Tdr. Land. Været i Slægtens Eje gennem 300 Aar, muligvis længere. Lundgaard opf. 1930 Kostald, 1863 Ladebyggn., 1895 Stuehus.

PEDER LYKKE, *Landm., Bøvling pr. Bøvlingbjerg,*

født i Nees 8. 12. 1914. Forældre: Andreas Lykke Nees, f. 16. 2. 1879, Hustru Mariane Katrine Jensen, f. 26. 6. 1886. Bedsteforældre: FF Peder Nielsen Lykke. FM Mette Kristine Sørensen. MF Poul Jensen. MM Ane Margrethe Nielsen, f. 16. 4. 1863. Peder Lykke er gift med Anna Nielsen, f. i Bøvling 28. 5. 1926. Forældre: Alfred Nielsen, Bøvling, Hustru Kristine Mathilde Petersen. Bedsteforældre: FF Jens Nielsen, Bøvling. FM Kristine Bertelsen. MF Peter Henning Petersen. MM Ellen. I Peder Lykkes Ægteskab er der 2 Børn: Henry 25. 2. 1945, Jette 20. 4. 1950. Lykke købte Ejendommen 1. 3. 1950 med 14 Tdr. Land, 4 Kreaturer.

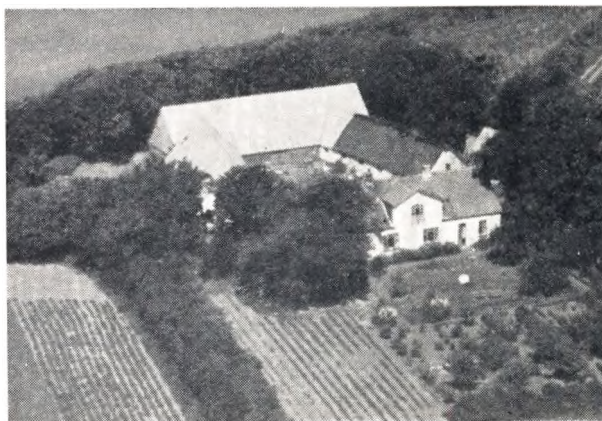

THOMAS LYKKE, *Gdr., „Trøjborg”,
Bøvling pr. Bøvlingbjerg,*

født paa Gaarden 29. 3. 1887. Forældre: Peter Lykke, f. 31. 12. 1846, Hustru Kirstine Hansen. Bedsteforældre: FF Peder Jensen 10. 8. 1800. FM Mette Jensen 18. 3. 1806. MF Hans Aarup, Tørring Mølle v. Lemvig. MM Mariane. Thomas Lykke var i 1. Ægteskab gift med Ane Korsholm, f. 23. 4. 1892. Forældre: Lauge Korsholm, Hustru Mette. Antal Børn i dette Ægteskab 4: Peter 19. 12. 1913, Lauge Korsholm 5. 11. 1914, Ernst 18. 10. 1917, Alfred 5. 3. 1919. I 2. Ægteskab er Ths. Lykke gift med Sidsel Marie Larsen, f. i Tørring v. Lemvig 3. 4. 1899. Forældre: Jens Chr. Larsen 20. 8. 1872, Hustru Kirsten Pedersen f. 27. 5. 1870. FM Maren. I Ægteskabet er der 6 Børn: Jens Chr. Lykke 21. 9. 1925, Svend 29. 12. 1926, Kirsten 9. 5. 1929, Gunner 13. 8. 1934, Tove 19. 7. 1936, Tove Kirstine 11. 9. 1939. Lykke overtog Gaarden efter sine Forældre 1913 med 44 Tdr. Land, ca. 16 Kreaturer, 1 Hest, Traktor.

ARNE BJERRE MADSEN, *Gdr., „Ø. Gammelgd”,
Bøvling pr. Bøvlingbjerg,*

født i Bøvling 4. 1. 1912. Forældre: Frode Madsen, Bøvling, f. 8. 2. 1882, Hustru Signe Bjerre f. 6. 4. 1882. Bedsteforældre: FF Niels Chr. Madsen. FM Inger. MF Jacob Bjerre. MM Ane Marie. A. Bjerre Madsen er gift med Krista Christensen, f. i Dybe 3. 5. 1917. Forældre: Chr. Christensen, Gdr., Dybe, f. 18. 1. 1885, Hustru Karen Vestergaard, f. 7. 9. 1889. Bedsteforældre: FF Mads Christensen. FM Johanne. MF Niels Vestergaard. MM Kristiane. I Arne Bjerre Madsens Ægteskab er der 2 Børn: Edith 11. 11. 1945, Svend 21. 6. 1950. Madsen købte Gaarden 1947 med 29 Tdr. Land ca. 20 Kreaturer, 2 Heste.

**CARL MADSEN, Landm., „Søholm“, Bøvling
pr. Bøvlingbjerg,**

født i Bøvling 4. 5. 1906. Forældre: Simon Madsen, Fisker, „Søholm“, født 2. 3. 1870, Hustru Mariane Jensen, født 28. 10. 1869. Bedsteforældre: FF Poul Madsen, Bøvling (Lindhus). FM Karen. MF Jens Jensen, Bøvling, „Gothaab“. MM Karen. Carl Madsen er gift med Ninna Rønn, født i Bøvling 13. 9. 1910. Forældre: Niels Rønn, Klitgaard, Bøvling, født 20. 6. 1867, Hustru Nicoline Kofoed Nielsen. Bedsteforældre: FF Jens Jensen, Klitgaard. MF Niels Chr. Nielsen (Bodsgaard). MM Ingeborg. I Carl Madsens Ægteskab er der 1 Barn: Ruth 4. 4. 1942. Madsen overtog „Søholm“ efter sine Forældre med 3 Tdr. Land. Siden tilkøbt 17 Tdr. Land. Ca. 12 Kreaturer, 2 Heste.

EJNER MADSEN, Gdr., Bøvling pr. Bøvlingbjerg,

født i Lomborg 22. 10. 1911. Forældre: Jens Madsen, Damgaard, Lomborg, født 23. 12. 1887, Hustru Mathilde Hvass, født 26. 4. 1888. Bedsteforældre: FF Ole Madsen. MF Niels Hvass. MM Mette. Ejner Madsen er gift med Edith Klose, født i Nees 23. 9. 1916. Forældre: Adolf Klose, Nees, Landm., født 17. 6. 1872, Hustru Karen, født 3. 11. 1875. FF Vilhelm? I Ejner Madsens Ægteskab er der 3 Børn: Egon 5. 5. 1939, Villy 16. 11. 1943, Karen 31. 12. 1947. Madsen købte Gaarden 1936 med 10 Tdr. Land, siden tilkøbt 4½ Td. Land i 1946. Gaarden er for saa vidt ombygget. Stuehus opf. 1946, ombygget Stald og tilbygget Lade 1949 paa Grund af for lidt Plads.



MAGNUS MADSEN, Landm., Bøvling pr. Faare,

født i Bøvling 27. 4. 1891. Forældre: Marinus Madsen, Bøvling, født 2. 10. 1864, Hustru Marie Knudsen, født 19. 7. 1869. Bedsteforældre: FF Poul Chr. Madsen. FM Karen. MF Jens Knudsen. MM Kirstine. Magnus Madsen er gift med Anna Iversen (2. Ægteskab), født i Flynder 12. 4. 1900. Forældre: Kristian Iversen, Flynder, født 3. 8. 1850, Hustru Valborg Vognstoft, født 6. 8. 1859. Bedsteforældre: FF Iver Damgaard. FM Ane Andersdatter. MF Kristian Vognstoft. MM Inger. I 2. Ægteskab er der 12 Børn: Herluf 14. 6. 1930, Hermann 30. 10. 1931, Carl 4. 6. 1933, Signe 15. 2. 1935, Else 6. 10. 1937, Frida 11. 12. 1938, Bent 26. 12. 1939, Marie 16. 3. 1941, Marinus 12. 10. 1942, Frede 18. 10. 1943, Leif 24. 7. 1946, Ingrid 23. 2. 1948. I 1. Ægteskab var Magnus Madsen gift med Hansine Tolbjerg Christensen, født i Hou 28. 12. 1897. Forældre: Hans Christensen, Hustru Mariane Tolbjerg. I dette Ægteskab er der 4 Børn: Evald 2. 8. 1920, Alvilda 28. 3. 1922, Holger 3. 5. 1927, Vagner 31. 3. 1925. Madsen overtog Ejendommen efter sine Forældre med 8 Tdr. Land, 8 Kreaturer, 2 Heste.

**ANDERS JUELGAARD MUMM, Landm., Mølleri,
Bøvling pr. Bøvlingbjerg,**

født i Bøvling 9. 7. 1904. Forældre: Gottfred Mumm, Tøm-

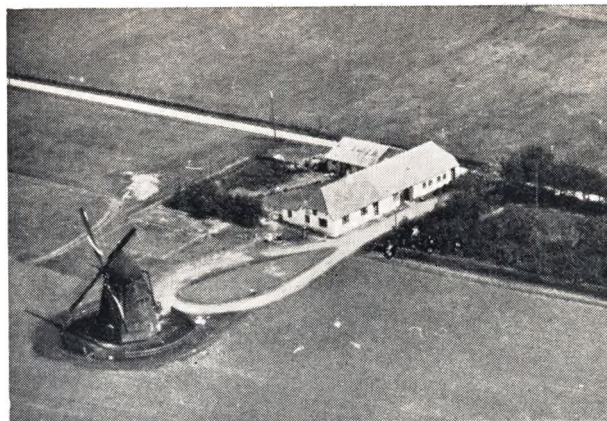

mer, Landmand, Bøvling, født 10. 8. 1869. Hustru: Petersine Andersen, født 14. 12. 1868. Bedsteforældre: FF Henrik Mumm. MF Jens Andersen. MM Mariane. A. Juelsgaard Mumm er gift med Frida Christiansen, f. i Vinding 29. 1. 1909. Forældre: Chr. Christiansen. Hustru Karen Marie. I Anders Juelsgaard Mums Ægteskab er der 3 Børn: Henrik Gotfredsen Mumm 31. 3. 1943, Karen Marie 9. 4. 1945, Finn 30. 12. 1947. Mumm købte Ejendommen 1940 samt Mølleri med 5 Tdr. Land. Sammen med Landbruget drives Mølleri, Korn- og Foderstofhandel. 5 Kreaturer.

NIELS MØLGAARD, Gdr., „Mølgaard“, Bøvling pr. Faare,

født i N. Grønkjær, Flynder, 25. 1. 1921. Forældre: Marinus Møller, Flynder, født 7. 7. 1891. Hustru Katrine Andreasen, født 12. 12. 1897. Bedsteforældre: FF Niels Mølgaard. FM Marie. MF Andreas Andreasen. MM Anna. Niels Mølgaard er gift med Andrea Raakjær, født i Ll. Ilkjær 28. 6. 1925. Forældre: Jens Raakjær, Ejer af Gd., født 27. 6. 1893. Hustru Kirstine Jensen, født 12. 8. 1895. Bedsteforældre: FF Lars Raakjær Jespersen. FM Andrea. MF Jens Noe. MM Karoline. Mølgaard købte Gaarden 1950 1. 3. med 98 Tdr. Ld. 32 Kreaturer, 4 Heste plus Opdræt.

**ALFRED NIELSEN, Gdr., „Hurhus“, Bøvling
pr. Bøvlingbjerg,**

født i Bøvling 5. 8. 1896. Forældre: Jens Nielsen, Landmand, Bøvling, født 28. 10. ??, Hustru Kirstine Bertelsen. Bedsteforældre: FF Niels Nielsen. FM Karen Marie. Alfred Nielsen er gift med Mathilde Petersen, født i Gudum 11. 6. 1896. Forældre: Peter Henning Petersen, Hustru Ellen Margrethe. I Alfred Nielsens Ægteskab er der 10 Børn: Jens 1. 12. 1921, Ellen 20. 2. 1922, Kirstine 15. 5. 1924, Peder Henning 2. 2. 1925, Anna 28. 5. 1926, Gunnar 14. 12. 1927, Gerda 12. 1. 1931, Ingrid 11. 3. 1934, Astrid 14. 12. 1936, Edith 17. 1. 1939. Nielsen overtog Gaarden efter sine Forældre 1919 med 8 Tdr. Land. Siden tilkøbt 13 Tdr. Land Hedeareal, som siden er opdyrket. Tildels Ombygning af Stald og ny Lade. 10 Kreaturer, 2 Heste.

BRUN NIELSEN, Landm., „Kloster“, Bøvling pr. Bøvlingbjerg,

født i Lomborg 17. 3. 1917. Forældre: Bertel Nielsen, E/V best. Lomborg, f. 25. 1. 1885, Hustru Nicoline Sørensen, f. 10. 11. 1892. Bedsteforældre: FF Rasmus Nielsen. FM Kirstine. Brun Nielsen er gift med Karen Johanne Nielsen, f. i Lomborg 1. 3. 1923. Forældre: Peter Nielsen f. 7. 6. 1894, Hustru Anna Jensen Møller, f. 14. 5. 1895. Bedsteforældre: FF Anton Nielsen. FM Karen. MF Anders Møller. MM Johanne. I Brun Nielsens Ægteskab er der 1 Barn: Inge-Lise 28. 8. 1945. Nielsen købte Ejendommen 1944 med 13 Tdr. Ld., ca. 12 Kreaturer, 2 Heste.

**FOLKE NIELSEN, Gdr., „V. Skadbede“,
Bøvling pr. Bøvlingbjerg,**

født i Bøvling 14. 4. 1917. Forældre: Jens Nielsen, Godballe,

f. 22. 4. 1878, Hustru Katrine Jørgensen, f. 10. 1. 1883. Folke Nielsen er gift med Ester Hansen, f. i Sørslev, Sjælland, 11. 12. 1916. Forældre: Peter Hansen, Gdr., f. 27. 4. 1880, Hustru Signe Jensen, f. 27. 9. 1879. Bedsteforældre: FF Thomas Hansen. FM Karen. MF Jens Jensen. MM Else Marie. I Folke Niensens Ægteskab er der 1 Barn: Ib 2. 2. 1948. Nielsen købte Gaarden 1946 med 60 Tdr. Land, ca. 26 Kreaturer, 2 Heste.

IVER NIELSEN, Landm., „Hedemark“, Bøvling pr. Faare,

født i Viborg 6. 7. 1905. Forældre: Iver Chr. Nielsen, Viborg, f. 3. 10. 1866, Hustru Valborg Johanne Elisabeth Christensen, f. 28. 11. 1873. Bedsteforældre: FF Peter Nielsen, O. Krogshede. FM Ane Jensen. MF Peter Valeur Christensen, boede i Viborg. MM Gunhild Gordon. Iver Nielsen er gift med Krista Petrine Kjær, f. i Lomborg 30. 1. 1908. Forældre: Mads Kruse Kjær, Gdr., Lomborg, f. 10. 7. 1882, Hustru Kristine Poulsen, f. 10. 4. 1880. Bedsteforældre: FF Kristen Nees Kjær. FM Petrine. MF Kristian Poulsen. MM Ane Marie, f. i Maribo. I Iver Niensens Ægteskab er der 7 Børn: Margit 21. 1. 1935, Erik 8. 10. 1936, Kirsten 11. 9. 1938, Birthe 16. 8. 1940, Henning Kruse 21. 11. 1942, Iver Kristian 11. 1. 1945, Johanne Kristine 12. 10. 1948. Nielsen købte Ejendommen 1937 med 8 Tdr. Land, 5 Kreaturer, 2 Heste.



JENS ANTON NIELSEN, Landm., „Nytoft“, Bøvling pr. Bøvlingbjerg,

født i Skalstrup 6. 9. 1875. Forældre: Niels Chr. Johansen, Landm., Nees, f. 16. 3. Hustru Birgitte. J. A. Nielsen er gift med Jensine Frederikke Andersen, f. i Esper v. Skive 24. 11. 1876. Forældre: Frederik Andersen, Esper, f. 11. 11. Hustru Johanne Jepsen, f. 4. 11. I Jens Anton Niensens Ægteskab er der 6 Børn. Johanne 4. 4. 1900, Hermann 24. 12. 1909, Olga 8. 4. 1908, Lilly 21. 6. 1912, Møller 12. 7. 1913, Karla 28. 10. 1915. Nielsen købte Ejendommen 1914 med 8 Tdr. Land, 6 Kreaturer, 2 Heste.

JENS CHR. NIELSEN, Landm., Bøvling pr. Bøvlingbjerg,

født i Vandborg 27. 9. 1904. Forældre: Laurids Chr. Nielsen, Landm., Vandborg, f. 19. 10. 1857, Hustru Maren Tolbjerg Petersen, f. 22. 5. 1867. Jens Chr. Nielsen er gift med Mina Sofie Kirstine Nielsen, f. i Flynder 28. 5. 1913. Forældre: Niels Nielsen, Landm., Flynder, f. 2. 4. 1881, Hustru Kirstine Marie Petersen, f. 13. 1. 1892. Bedsteforældre: FM Poulmine. MF Jens Markus Petersen. MM Maren. I Jens Chr. Niensens Ægteskab er der 4 Børn: Børge 4. 8. 1937, Gerda 7. 2. 1940, Ester Kirstine 11. 10. 1944, Lis 7. 7. 1946. Nielsen købte Ejen-



dommen 1947 med 5 Tdr. Land, 2 Køer, 1 Hest og en ret stor Svinebesætning.



JØRGEN NIELSEN, Gdr., „Skadbedebus“, Bøvling pr. Faare.

født paa Gaarden 30. 8. 1897. Forældre: Laurids Kirkegaard Nielsen, f. 27. 6. 1860, Hustru Karen Margrethe Larsen, f. 10. 12. 1874. Bedsteforældre: FF Peter Nielsen. FM Kirsten. MF Jørgen Larsen. MM Anne Kirstine. Jørgen Nielsen er gift med Fanny Kirstine Jepsen, f. i Flynder Østerkær 30. 11. 1905. Forældre: Peter Grydholt, Gdr., Flynder, f. 28. 11. 1867, Hustru Kirstine Jeppesen, f. 11. 2. 1871. Bedsteforældre: FF Mads Jepsen. FM Laura. MF Knud Jeppesen. MM Konstance. I Jørgen Niensens Ægteskab er der 5 Børn: Laurids 2. 4. 1933, Karen Margrethe 8. 12. 1934, Kirstine Grydholt 18. 1. 1936, Peter 2. 9. 1939, Solvejg Lydia 12. 4. 1942. Nielsen overtog Gaarden efter Forældrene 1928 med 40 Tdr. Land, siden tilkøbt 15 Tdr. delvis Hede, som siden er opdyrket. 1931 opf. ny Ladebyggn., det øvrige er opf. af Laurids Nielsen. Gaarden har været i Slægtens Eje gennem 3 Generationer. Jørgen Larsen var den første, som i Virkeligheden opdyrkede det første???

JENS BOMHOLDT OLESEN, Landm., „V. Bjerg“, Bøvling pr. Bøvlingbjerg,

født 31. 8. 1891. Forældre: Mads Olesen, Bøvling, f. 3. 3. 1858, Hustru Mariane f. 24. 5. 1858 i Egaa v. Aarhus. Bedsteforældre: FF Ole Bjerg Madsen. FM Gertrud Marie. MF Jens Bomholdt. MM Inger. Jens Bomholdts Søster Marie Olesen, f. i Bøvling 23. 3. 1890. De to Søskende overtog Ejendommen efter deres Forældre 1934 med 4 Tdr. Land Ager, 2½ Eng og 6 Hede, beliggende i Flynder Sogn, hvoraf Mads Olesen til-



plantede en Del. I 1889 købte han en Ejendom, straks efter Overtagelsen flyttedes den til dens nuv. Plads, og Bygn. staar som ved Opførelsen.

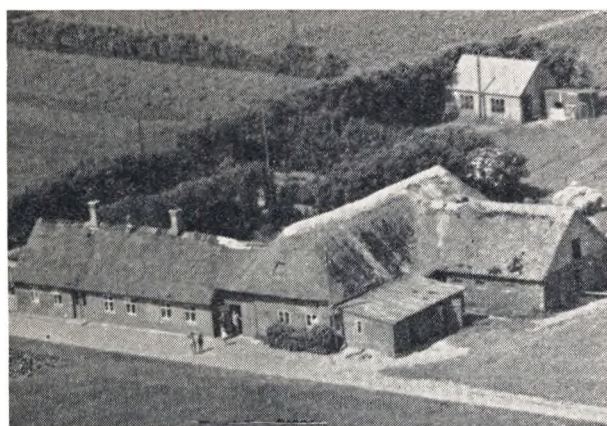

OLE BJERG OLESEN, Gdr., „Lundager“,
Bøvling pr. Bøvlingbjerg,

født i Bøvlingbjerg 28. 10. 1890. Forældre: Mads Olesen, Bøvling, f. 3. 3. 1858, Hustru Mariane f. 24. 5. 1858 i Egaa. Bedsteforældre: FF Ole Bjerg Madsen, Bøvling. FM Gertrud Marie. MF Jens Bomholdt. MM Inger. Ole Bjerg Olesen er gift med Inger Kirstine Stolsbæk, f. i Føvling v. Holsted 27. 10. 1899. Forældre: Peter Chr. Stolsbæk, Gdr., Føvling, f. 23. 5. 1859, Hustru Ingeborg Iversen, f. 29. 8. 1861. Bedsteforældre: FF Kristen Petersen. FM Marie. MF Iver. MM Karen. I Ole Bjerg Olesens Ægteskab er der 8 Børn: Mads 27. 3. 1927, Ingeborg 10. 1. 1929, Anna 29. 3. 1933, Holger 30. 4. 1935, Esther 31. 3. 1937, Karen 10. 8. 1938, Svend 18. 6. 1941, Karl 18. 7. 1943. Olesen købte Gaarden 1926 med 6 ha, ca. 10 Kreaturer, 2 Heste.

OLE MARKUS OLESEN, Gdr., „Engholm“,
Bøvling pr. Bækmarksbro,

født i Rom 11. 1. 1893. Forældre: Jens Chr. Olesen, V. Ørts, Rom, f. 27. 4. 1859, Hustru Jensine Kirstine Madsen, f. 18. 2. 1863. Bedsteforældre: FF Ole Petersen (Dahl). FM Else. MF Mads Madsen. Ole M. Olesen er gift med Ane Skovborg Petersen, f. i Lomborg 18. 2. 1888. Forældre: Peter Vingelby Petersen, Lomborg, f. 3. 4. 1848, Hustru Maren f. 2. 8. 1858. Bedsteforældre: FF Peter Mullersgaard Petersen. FM Marie. MF Kristen Sangmandsgaard Nielsen. MM Mariane. I Ole Markus

Olesens Ægteskab er der 2 Børn: Ingolf Graakjær Olesen 12. 7. 1926, Vita 17. 11. 1931. Olesen købte Ejendommen 1947 med 9 Tdr. Land, ca. 8 Kreaturer, 2 Heste.



ADSER OUTZEN, Gdr., Bøvling pr. Bøvlingbjerg,

født i Bøvling Klit 15. 10. 1891. Forældre: Mads Chr. Outzen, Fisker, Rindum, f. 4. 12. 1859, Hustru Kirsten Marie Nielsen, f. 21. 12. 1861. Bedsteforældre: FF Niels Peter Outzen, f. 26. 1. 1829, Ringkøbing. FM Maren Madsdatter f. 14. 3. 1834 i Tim. FMM Mads Christensen. MF Adser Nielsen, f. 31. 12. 1833, Husby. FMM Johanne Nielsdatter. MM Karen Kirstine Nicolajsen, f. 8. 1. 1835. MMF Nicolaj Hansen. MMM Karen Jensdatter. Adser Outzen er gift med Mette Kirstine Petersen, f. i Bøvling 28. 3. 1898. Forældre: Mads Chr. Petersen, Landm., Bøvling, f. 25. 2. 1862, Hustru Signe f. 19. 5. 1867. Bedsteforældre: FF Søren Østerby Petersen. FM Katrine. MM Niels Chr. Petersen, boede i Møborg. MM Meite Kirstine. I Adser Outzens Ægteskab er der 3 Børn: Mads Nederby Outzen 26. 2. 1926, Kirsten Marie 8. 3. 1927, Elly 27. 8. 1935. Outzen købte Gaarden 1923 med 36 Tdr. Land, uden Besætning. I Dag ca. 24 Kreaturer, 2 Heste. Nyt Stuehus opf. 1930. 1940 ny Kostald, og Resten delvis ombygget.

KRISTEN MØLLER OVESEN, Gdr., „Ø. Lund“,
Bøvling pr. Bøvlingbjerg,

født i Bøvling 27. 12. 1897. Forældre: Ove Peter Ovesen, f. 29. 12. 1863, Hustru Marie Møller Hansen, f. 10. 12. 1865. Bedsteforældre: FF Kristen Ovesen. MF Hans Jacobsen, f. 7. 11. 1817. MM Mariane Pedersdatter, f. 30. 7. 1827 fra Ramme. Kr. Møller Ovesen er gift med Dagmar Othillie Madsen, født i Bøvling 10. 8. 1907. Forældre: Mads Peter Madsen, f. 9. 1. 1866, Hustru Else Marie Lind Christensen, f. 7. 12. 1867. Bedsteforældre: FF Julius Kastbjerg Madsen. FM Mette Petersen. MF Kristen Madsen. MM Ane Marie Christensen. I Kr. Møller Ovesens Ægteskab er der 2 Børn: Marie 9. 10. 1936, Mads 14. 5. 1939. Ovesen købte Gaarden 1934, 1. 8., med 30 Tdr. Land, ca. 20 Kreaturer, 2 Heste. Nyt Stuehus 1941.

AKSEL PETERSEN, Landm., Bøvling pr. Bøvlingbjerg,

født i Bøvling 31. 1. 1888. Forældre: Thøger Chr. Petersen, Sadelmager, Bøvling, f. 28. 1. 1844, Hustru Mariane Nielsen, født 16. 9. 1856. Bedsteforældre: MF Niels Husted Nielsen, Smed, f. i Salling. MM Ane. Aksel Petersen er gift med Ane Kirstine Petersen, f. i Møborg 5. 9. 1889. Forældre: Niels Brink Petersen, Hustru Kristiane Holmstoff. Bedsteforældre: FF Peter Brink. FM Ane Kirstine Thorsdatter. I Aksel Petersens Ægteskab er der 4 Børn: Olga 26. 9. 1912, Robert Kristian 30. 1. 1915, Anna Kirstine 17. 1. 1919, Erna Marie 2. 2.

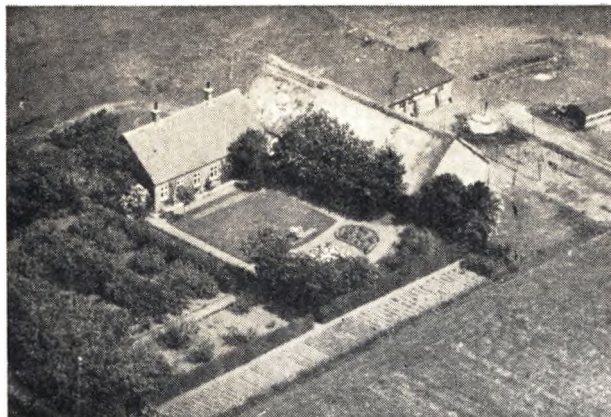

1924. Petersen købte Ejendommen 1947 med 1 Td. Land. Har ejet V. Maaegaard i 30 Aar, men afstod denne Gaard til en Datter i 1947. Gaardens Størrelse var 22 Tdr. Land.

HENRY KRISTIAN PETERSEN, Gdr., „Ø. Hyldeager“,
Bøvling pr. Faare,

født i Lomborg 4. 8. 1923. Forældre: Børge Petersen, f. 7. 11. 1890 i Ramme, Hustru Karoline Petersen, f. 10. 4. 1894 i Lomborg. Bedsteforældre: FF Kristian Agergaard Petersen. FM Kirsten, f. i N. Lem. MF Christian Petersen, f. i Møborg. MM Kirsten Petersen, f. i Lomborg. H. Kr. Petersen er gift med Martha Jensen, født i Tørring 10. 10. 1923. Forældre: Karl Anton Jensen, Tørring, f. 20. 3. 1888, Hustru Ragnhild Agne-the Davidsen, f. 25. 10. 1900. Bedsteforældre: FF Jens Chr. Halgaard, Tørring. FM Gertrud Marie Jørgensen, f. 24. 8. 1853 i Lomborg. MF David Katkjær Davidsen, f. 9. 4. 1874. MM Ane Marie Jensen, f. 27. 8. Petersen købte Gaarden 1949 med 8 Tdr. Land, ca. 6 Kreaturer, 1 Hest.

HERMAN PETERSEN, Gdr., Sdr. Sudemark, Bøvling
pr. Faare,

født i Rom 26. 9. 1906. Forældre: Karl Petersen, Arbm., Flynder, f. 7. 8. 1863, Hustru Johanne Christensen, født 15. 2. 1865. Hermann Petersen er gift med Gerda Plougmann, f. i Lemvig 15. 3. 1915. Forældre: Anders Plougmann, f. 11. 12. 1892, Hustru Kirstine Christensen, født 21. 10. 1893. Bedsteforældre: MF Karl Christensen. MM Mariane Christensen, født 27. 4. 1866. I Herman Petersens Ægteskab er der 13 Børn: Karl 16. 9. 1933, Erik 13. 10. 1934, Anders 22. 5. 1936, Lykke 25. 8. 1932, Lydia 1. 9. 1938, Mona 11. 1. 1939, Sonja 3. 2. 1940, Frede 2. 6. 1941, Lejf 1. 12. 1948, Egon 8. 10. 1942, Ib 16. 4. 1944, Grethe 7. 2. 1946, 1 udøbt. Petersen købte Gaarden 1946 med 53 Tdr. Land, 28 Kreaturer, 4 Heste.

PETER PETERSEN, Landm., Bøvling pr. Bøvlingbjerg,

født i Bøvling 27. 2. 1888. Forældre: Jens Petersen (Brink), „Lillelund“, f. 29. 9., Hustru Kristiane Nielsen, f. 28. 4. 1865. Bedsteforældre: FF Peter Petersen (Brink). FM Ane Kirstine. MF Niels Vognstoft. MM Kristiane. Peter Petersen er gift med Asta Jenny Emilie Koch Foght, f. i Frederiksberg 5. 4. 1894. Forældre: Th. Herman Gotfred Koch Foght, København, født 15. 1. 1867. Hustru Bertha Vilhelmina Laudine Kristiane Holm, f. 20. 10. Bedsteforældre: MF Peter Holm. MM Johanne. I Peter Petersens Ægteskab er 2 Børn: Birta Vilhelmine 17. 11. 1925, Jens Lillelund Petersen 5. 9. 1922. Petersen købte Gaarden 1921 med 4 Tdr. Land. 3 Køer.

THEODOR PEDERSEN, Gdr., „Klitgaard“, Bøvling
pr. Bøvlingbjerg,

født i Gudum 10. 10. 1925. Forældre: Jens Pedersen, Gdr.,

Gudum, f. 5. 11. 1889. Hustru Anna Poulsen, f. 31. 1. 1892. Bedsteforældre: FF Laurids Pedersen, Gdr., Vind. MF Jens Poulsen. MM Maren. Theodor Pedersen er gift med Anna Kammersgaard, f. i Bøvling 25. 2. 1928. Forældre: Theodor Kammersgaard, f. 17. 3. 1886. Hustru Jensine Veggermose, f. 3. 4. 1899. Bedsteforældre: FF Jens Chr. Kammersgaard. FM: Anna Krista. MF: Jens Chr. Veggermose. MM Anna Marie. Petersen købte Gaarden 1949 med 36 Tdr. Land. Ca. 24 Kreaturer, 3 Heste.

AAGE PINHOLT, Gdr., „Pugpoth“, Bøvling
pr. Bøvlingbjerg,

født i Tørring 28. 1. 1902. Forældre: Kjeld Chr. Christiansen, Pinholt, Tørring, f. 22. 5. 1865. Hustru Johanne Kirstine Stokholm, f. 24. 2. 1877. Bedsteforældre: FF Kristian Pinholt. FM Sine. MF Peter Stokholm. MM Mette Tansbjerg, f. 1849. Aage Pinholt er gift med Margrethe Overby, f. i Rom 5. 5. 1904. Forældre: Ove Petersen, Gdr., Rom, f. 11. 12. 1868. Hustru Jensine Lykkesgaard, f. 8. 10. 1870. Bedsteforældre: FF Niels Peter Overby. FM Maren. MF Jacob Lykkesgaard, boede i Tørring. MM Johanne. I Aage Pinholts Ægteskab er der 2 Børn: Kirsten 10. 3. 1934, Kjeld 25. 8. 37. Pinholt købte Gaarden 1933 med 50 Tdr. Land. 1942 opførtes ny Stald og nyt Svinehus. De øvrige Bygninger er beklædt med fast Tag 1935. Ved Overtagelsen laa ca. 10 ha i Kær og Engarealer, som blev lagt under Plov straks efter Overtagelsen. 33 Kreaturer, 4 Heste.

EJNER PINHOLT, Gdr. Bøvling pr. Bøvlingbjerg,

født i Tørring 8. 8. 1903. Forældre: Kjeld Chr. Christian-sen Pinholt, f. 22. 5. 1865. Hustru Johanne Kirstine Stok-holm, f. 24. 2. 1877. Bedsteforældre: FF Kristian Pinholt. FM Signe. MF Peter Stokholm. MM Mette Transbjerg, f. 1849. Ejner Pinholt er gift med Olga Jespersen, f. i Fjaltring 14. 5. 1901. Forældre: Ole Jespersen, Gdr., „Kirkegaard“, Fjaltring, f. 10. 3. 1867. Hustru Kirsten Marie Dalgaard Knudsen, f. 21. 6. 1867. Bedsteforældre: FF Jesper Olesen. FM Mette Ka-trine. MF Kristen Dalsgaard. MM Ane Marie. I Ejner Pin-holts Ægteskab er der 3 Børn: Johanne Kirstine 28. 3. 1934, Kirsten Marie 29. 1. 1936, Tage 6. 4. 1939. Pinholt købte Gaarden 1930 med 30 Tdr. Land. 18 Kreaturer, 2 Heste.

NIELS CHRISTENSEN PLOUGMANN, Landmand,
Bøvling pr. Bøvlingbjerg,

født i Bøvling 6. 7. 1915. Forældre: Anders Chr. Christen-sen Plougmann, Murerm., Bøvling, f. 27. 12. 1873. Hustru Nicoline Petrine Outzen, f. 26. 6. 1890. Bedsteforældre: FF Chr. Christensen. FM Bodil MF Mads Chr. Outzen. MM Kir-sten Marie Nielsen. N. Christensen Plougmann er gift med Henny Nielsen, f. i Fjaltring 9. 6. 1906. Forældre: Andreas Nielsen, Fjaltring. Hustru Ane Katrine Brogaard. I Niels Plougmanns Ægteskab er der 2 Børn: Vera 20. 9. 1943, An-ders 24. 10. 1945. Plougmann købte Ejendommen 1939 med 6 Tdr. Land. 5 Kreaturer.

THOMAS RAFAELSEN, Landmand, „Ø. Lergrav“,
Bøvling pr. Faare,

født i Bøvling 12. 3. 1912. Forældre: Frederik Rafaelsen, Bøvling, samme Gd., f. 19. 11. 1883. Hustru Gudrun Madsen, f. 14. 10. 1888. Bedsteforældre: FF Thomas Rafaelsen, f. 20. 3. 1852. FM Ane Andersen, f. 5. 5. 1859 i Salling. MF Jul Mad-sen, f. i Ramme. MM Johanne, f. i Sakskjærgd., Nees. Thomas Rafaelsen er gift med Mariane Dam, f. i Tarm 5. 5. 1912. For-ældre: Thomas Dam, Arbm., Tarm, f. 18. 11. 1888. Hustru Maren Nielsine Blæsbjerg, f. 13. 10. 1892. Bedsteforældre:

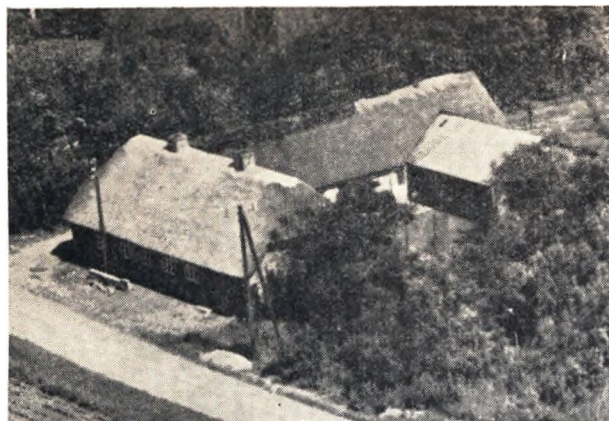

FF Peter Thomsen Dam. FM Johanne Kirstine. MF Niels Blæsbjerg. MM Mariane. I Thomas Rafaelsens Ægteskab er der 1 Barn: Holger 23. 2. 1947. Rafaelsen overtog 1945 Ejendommen efter sine Forældre med 8 Tdr. Land. 5 Kreaturer, 2 Heste. Ejendommen opr. 1868, udskilt fra „Fjord“.

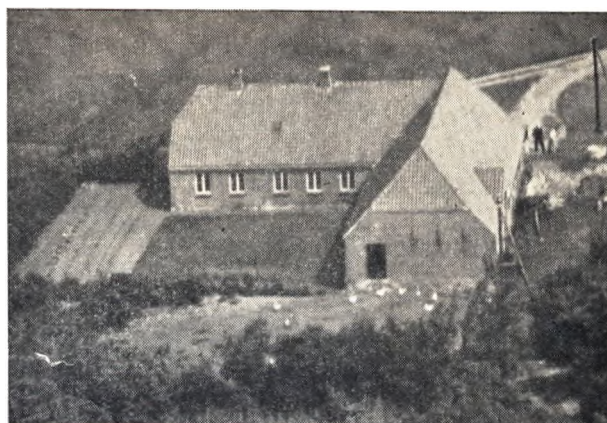

Barn: Ingrid 2. 6. 1944. Rønn købte Gaarden 1938 med 28 Tdr. Land. 1 Dag ca. 16 Kreaturer, 2 Heste.



KRISTEN RUBY, Gdr., „Mellemgammelgaard“,
Bøvling pr. Bøvlingbjerg,

f. i Møborg 8. 7. 1899. Forældre: Jens Ruby, Fjaltring, f. 6. 2. 1852, Hustru Kristine Nielsen, f. 1. 5. 1856. Kr. Ruby er gift med Agnethe Andersen, f. i Vemb 5. 7. 1899. Forældre: Anders Andersen, f. 10. 11. 1862. Hustru Kirstine Eriksen, f. 17. 3. 1867. Bedsteforældre: FF Kristian Andersen. FM Marie. MF: Peter Eriksen. MM Edel. I Kristen Rubys Ægteskab er der 1 Barn: Edith 7. 6. 1942. Ruby købte Gaarden 1926 med 20 Tdr. Ld. Ca. 16 Kreaturer. 2 Heste.

JENS CHRISTIAN RØNN, Gdr., „Sandholm“,
Bøvling pr. Bøvlingbjerg,

født i Klitgaard, Bøvling Sogn, 21. 4. 1909. Forældre: Niels Rønn, Klitgaard, f. 20. 6. 1867. Hustru Nicoline Kofoed Nielsen. Bedsteforældre: FF Jens (Rønn) Jensen. MF Jens Chr. Nielsen (Bodsgaard). MM Ingeborg. Jens Chr. Rønn er gift med Elisabeth Grubbe, f. i Søgaard i Bøvling 26. 9. 1907. Forældre: Johannes Grubbe, „Søgaard“, Bøvling, f. 15. 1. 1876. Hustru Inger Katrine Henriksen, f. 14. 9. 1880. Bedsteforældre: FF Margvard Larsen, Lærer i Ferring, stammer fra Falster. FM Johanne Elisabeth Ane Margrethe Lange. MF Mads Henriksen. MM Karen. I Jens Chr. Rønns Ægteskab er der 1



HANS SKOVMOSE, Gdr., Gadekær, Bøvling pr.
Bøvlingbjerg,

født paa Gaarden 11. 7. 1901. Forældre: Christen Skovmose, Gadekær, f. 12. 6. 1871. Hustru Christine Petersen, f. 15. 2. 1881. Bedsteforældre: FF Niels Skovmose. FM Birgitte. MF Hans Petersen (Herping). MM Marie. Hans Skovmose er gift med Margrethe Bukbjerg, f. i Bukbjerg, Ulfborg, 9. 7. 1909. Forældre: Kristen Bukbjerg. Hustru Kirsten Holm. Bedsteforældre: FF Peter Bukbjerg. I Hans Skovmoses Ægteskab er der 3 Børn: Edith 12. 3. 1937, Jens Kristian 15. 8. 1939, Ole 4. 8. 1941. Skovmose overtog Gaarden efter sine Forældre med 65 Tdr. Land. 42 Kreaturer, 3 Heste, Traktor.

HARALD SLET, Landmand, Bøvling pr. Faare,

født i Gørding Sogn 26. 2. 1910. Forældre: Niels Slet, Gdr., Gørding, f. 6. 9. 1872. Hustru Katrine Daubjerg, f. 24. 1. 1875. Harald Slet er gift med Erna Nielsen, f. i Møborg 24. 11. 1915. Forældre: Jens Chr. Nielsen, f. 4. 12. 1889. Hustru Ane Marie Nielsen, f. 12. 8. 1889. Bedsteforældre: FF Niels Nielsen. FM Rigina. MF Jens Nielsen. MM Jensine. I Harald Slets Ægteskab er der 5 Børn: Ove 18. 12. 1941, Jørn 22. 11. 1942, Annelise 18. 3. 1944, Marie 13. 8. 1946, Niels 16. 5. 1948. Slet købte Ejendommen 1939 med 15 Tdr. Land. 11 Kreaturer, 2 Heste.

VAGN SØNDERSKOV, Gdr., „Nørby“, Bøvling pr. Faare,

født paa Gaarden 26. 5. 1910. Forældre: Jens Sønderkov, Ejer af „Nørby“, f. 2. 8. 1880. Hustru Kristine Benjaminsen,



f. 18. 9. 1879. Bedsteforældre: FF Jens Sønderkov. FM Kirstine Bertelsen, f. 1844. MF Erik Benjaminsen. MM Ane. Vagn Sønderkov er gift med Kirstine Christensen, f. i Bøvling 27. 10. 1911. Forældre: Kristen Grønkjær Christensen. Hustru Karen Jepsen. Bedsteforældre: FF Laurids Christensen. I Vang Sønderkovs Ægteskab er der 7 Børn: Gunnar 27. 12. 1936, Jens 2. 8. 1938, Arne 4. 10. 1940, Aase 14. 10. 1942, Eigild 16. 6. 1944, Ragna 27. 11. 1945. Sønderkov overtog Gaarden 1945 efter sine Forældre med 55 Tdr. Land. 26 Kreaturer, 3 Heste.

THOR STORBJERG, Gdr., „Storbjerg“, Bøvling pr. Bøvlingbjerg,

født paa Gaarden 29. 8. 1871. Forældre: Niels Storbjerg, Ejer af Gaarden, f. 18. 8. 1838. Hustru Ane Johanne Madsen, f. 13. 9. 1837. Bedsteforældre: FF Kristen Skadhede Christensen. FM Ane Madsen. MF Mads Thorsen, Sandmandsgd. i Bøvling. MM Mette Marie Hansdatter. Thor Storbjerg er gift med Johanne Marie Eriksen, f. i Flynder 10. 4. 1888. Forældre: Erik Kristian Eriksen, Flyndergd., f. 26. 9. 1829. Hustru Karen Mikkelsen, f. 29. 5. 1860 i Rind. Bedsteforældre: FF Niels Chr. Eriksen, Flyndergd. FM Johanne, f. i Thim. MF Mikkel Frandsen. MM Mette. I Thor Storbjergs Ægteskab er der 5 Børn: Niels 28. 7. 1918, Karen Elise 5. 9. 1919, Arne Johs. 6. 11. 1920, Erik Kristian 23. 11. 1921, Fritz 9. 4. 1925. Storbjerg overtog Gaarden efter sine Forældre med 40 Tdr. Land i 1916. 35 Kreaturer, 4 Heste.

PETER TANG, Gdr., „Østergaard“, Bøvling pr. Faare,

født i Fabjerg 25. 1. 1911. Forældre: Jens Tang, Gdr., Fabjerg, f. 8. 2. 1879. Hustru Maren Jensen, f. 11. 3. 1883. Bedsteforældre: FF Peter Nielsen. MF Søren Jensen. Peter Tang er gift med Karen Thorsen, f. i Fabjerg 16. 6. 1914. Forældre: Niels Marinus Thorsen, f. 15. 9. 1883. Hustru Elisabeth Rosgaard, f. 19. 6. 1887. Bedsteforældre: FF Niels Kjærgaard. FM Karen Skovgaard. MF Kristen Rosgaard. MM Kirstine. I Peter Tangs Ægteskab er der 5 Børn: Jørgen 26. 10. 1937, Birger 9. 12. 1939, Jens 15. 1. 1942, Ole 2. 2. 1946, Hans 5. 5. 1949. Tang købte Gaarden 1936 med 80 Tdr. Land, deraf 10 Skov. Ca. 36 Kreaturer.

ALFRED THORSEN, Landm., Bøvling pr. Bøvlingbjerg,

født i Gudum 4. 12. 1915. Forældre: Peter Thorsen, „Trabjerggaard“, Gudum, f. 14. 12. 1876, Hustru Magda Kamp, f. 15. 2. 1888. Bedsteforældre: FF Kristen Thorsen. FM Petrea. MF Jens Kamp. Marie. Alfred Thorsen er gift med Anna Nyby, f. i Venø 12. 1. 1930. Forældre: Kristen Nyby, Gdr., Venø, f. 20. 9. 1880, Hustru Marie Andersen, f. 12. 7. 1836. Bedsteforældre: FF Martinus Nyby. MM Anna Kjærgaard. I Alfred Thorsens Ægteskab er der 1 Barn: Peter 28. 5. 1950. Thorsen købte Ejendommen 11. 5. 1950 med 22 Tdr. Land, 10 Kreaturer, 2 Heste.

AKSEL TOFT (Døbenavn Jepsen), Gdr., „Sdr. Toft“, Bøvling pr. Bøvlingbjerg,

født paa Gaarden. Forældre: Niels Jepsen, Sdr. Toft, f. 6. 8. 1854, Hustru Karen Margrethe f. 1. 4. 1864. Bedsteforældre: FF Jeppe Nielsen. FM Birgitte. MF Jens Peter Jensen. MM Barbra Aksel Toft er gift med Ane Kirstine Simonsen, f. i Hou 19. 6. 1903. Forældre: Jens Simonsen, Smedem., Landm., Hou, 1. 3. 1855, Hustru Jacobine Nielsen, f. 1. 4. 1864. MF Niels Brandt Nielsen. I Aksel Tofts Ægteskab er der 5 Børn: Karen Margrethe 5. 10. 1932, Ester 6. 12. 1933, Ersrud 9. 9. 1936, Inga 18. 5. 1941, Børge 6. 8. 1945. Toft overtog Gaarden efter sine Forældre 1. 4. 1928 med 12½ Td. Land, ca. 10 Kreaturer, 2 Heste.

MAGNE CHRISTIAN TOFT, Landmand, Bøvling pr. Bøvlingbjerg,

født i Brejning 16. 3. 1916. Forældre: Christian Toft, Ldm., Brejning, f. 17. 2. 1883, Hustru Margrethe Petersen, f. 22. 8. 1881. Bedsteforældre: FF Hans Christensen. MF Peter Petersen. MM Ane. Magne Chr. Toft er gift med Johanne Kirstine Petersen, f. i Stadil 28. 2. 1916. Forældre: Kristen Peter Petersen, f. 22. 9. 1870, Hustru Johanne Kirstine Nielsen, f. 5. 10. 1875. Bedsteforældre: FF Jens Chr. Petersen. FM Karen. MF Peder Nielsen. MM Johanne Kirstine. I Magne Chr. Tofts Ægteskab er der 3 Børn: Johanne Margrethe 3. 7. 1943, Hugo 1. 12. 1944, Ulla 20. 9. 1947. Toft købte Ejendommen 1946 med 8½ Td. Land, 4 Kreaturer.

ANDERS JENSEN ØE, Gdr., „Lergrav“, Bøvling pr. Faare,

født i Vandborg 30. 5. 1909. Forældre: Jens Sørensen Jensen Øe, Tømrer, Landm., Husby, f. 22. 8. 1870, Hustru Ane Margrethe Nielsen, f. 8. 2. 1874. Bedsteforældre: Søren Jensen Øe, f. 1838. FM Mariane. MF Anders Nielsen (Sand). MM Nicoline. Anders Jensen Øe er gift med Ester Margrethe Nielsen, f. i Møborg 5. 8. 1912. Forældre: Elias Nielsen, Møborg, f. 13. 3. 1880, Hustru Charlotte Hestbæk, f. 15. 7. 1881. Bedsteforældre: FF Søren Nielsen. FM Kirsten. MF Charles Hestbæk. MM Hanna. I Anders Jensen Øes Ægteskab er der 10 Børn: Oluf 23. 9. 1935, Grethe 30. 8. 1936, Vagn 4. 6. 1939, Tove 10. 12. 1937, Bent 1. 4. 1941, Kaj 13. 11. 1942, Gunnar 22. 4. 1944, Jens 3. 3. 1946, Knud 28. 5. 1947, Henry 20. 4. 1949. Øe købte Gaarden 1946 med 30 Tdr. Ager, 5 Eng, 26 Kreaturer, 2 Heste.

FABJERG SOGN

Anneks til Gudum, omgives af dette, N. Nissum, Nørlem og Rom Sogne, fra hvilket sidste det delvis skilles ved Flynder Aa og dens Tilløb Hestbæk. Kirken ligger ca. seks Kilometer SØ for Lemvig. De mod Nord højtliggende, til dels bakkede Jorder med Affald mod Syd og dels lerede, dels muldede med leret Underlag, dels skarpsandede med Sand til Underlag. Mod Syd en Del Hede og Plantage, hvoraf det meste hører til Klosterhedens Skovdistrikt.

Befolkning 1925: 806 (1801: 402, 1850: 538, 1901: 700). Gaarde og Huse (1921): 151. Det samlede Hartkorn 1905: 190 Tdr. 43 Gaarde med 155 og 73 Huse med 30, forskellige Lodder med 5 Tdr. H. samt 24 jordløse Huse. Ejds. 1924: 2782, deraf Jordv. 1509. Areal: 3379 ha, hvoraf (1919) besaaet med Hvede 3 ha, Rug 116, Byg 60, Havre 415, Blands. til Modenhed 214, Kartofler 37, Foderroer 286, Brak udgjorde 74 ha, Grønfoder og Græsning 677, Haver o. l. 49, Tørvemoser 9, Skov 1011, Heder og Lyngbakker 322, Vandar 15. Kreaturhold (1924) 322 Heste, 1844 Stk. Hornkvæg, deraf 723 Køer, 11 Geder, 290 Faar, 1927 Svin.

I Sognet Fabjærg (ca. 1330 Fabyergh) Kirke, to Skoler (nordre og søndre), Forsamlingshus, opført 1902, Missionshus, opført 1908, Brugsforening, Købmandshandel, Fabjærg Andelsmejeri, opr. 1886, og Skørbæk (Skødbæk) Andelsmejeri, opr. 1899. Samling af Gaarde og Huse: Fabjærgbol (1539 Fabierig boole), Kviesgaarde (1439 Quessgaard, 1614 Quistgaard), Nørgaarde (1614 Nørgaard), Vintersgaard (1664 Wintersgaard), Korslund (1614 Korslund), Bloksgaardhuse, Havreballe (1614 Haffre Balge), Vestergaard (1664 Stoer Vestergaard, Lille Vestergaard), Børring (1614 Børringh, Børringh, 1688 Synderbørring), Engelund (1589 Engelundt),

Lund, Prebensgaardhuse, Sønderby (1420 Synderbye). Gaarde: Savmandsgaard ha 10.1 Td. H. Ejds. 68, Jordv. 48, ca. 125 ha, deraf Ager 90, Skov 2, Hede 29, Toft (1614 Tofft), Kærgaard (1610 Kiergaard), Ørvejle (1688 Øreveishusz), Hyldgaard (1530 Hyldgaard), Svendsgaard (1614 Suendsensgaard), Bloksgaard (1539 Blochsgaardtz, 1610 Blaxgaard), Prebensgaard (1614 Prebensgaard), Skov, Søgaard (1499 Siøgaard), Pigsborg (1614 Pigsborgh), Lisomkær (1610 Kier), Bjærg (1610 Biergh), Lundsby (1530 Lunds Bye), Fruerbol (1614 Fruboelle), Nørredal, Balletoft (1610 Balgethofft, 1664 Baletofft), Agergaard (1502 Aggergaardt), Rottesgaard (1688 Rattesgaard), Fabjærgdal, 1512 Fabierre Dall), Hvirvelstoft (1610 Huergeltud, Huereltuud), Rattrup (1482 Raptrop), Pindsbol (1664 Pindsboehl), Sande (1614 Sande), Tinggaard (1614 Tinggaard), Brunshede (1444 Brunshusted), Sønderby Skovridergaard (for Klosterhedens Skovdistrikt, opført 1900), Vestermølle (1447 Fabjærg Mølle), Østermølle (1614 Nibsmølle).

Fabjærg Sogn er egen Sognekommune i gejstlig Henseende, Anneks til Gudum Sogn, har Tingsted i Lemvig og hører under Rets- og Politikreds Lemvig Købstad m. m., Holstebro Amtsstuedistrikt, Lemvig Læge- og Skattekreds, Skodborg Herreds Vurderingskreds, Amtets 2. Folketingskreds, 2. Forligskreds og 5. Udskrivningskreds, 215. Lægd. Kirken tilhører Sognebeboerne.

Kirken bestaar af Kor og Skib fra romansk Tid samt Taarn mod Vest og Vaabenus mod Nord. De oprindelige Mure er af Granitkvadre paa Dobbelt-sokkel. Norddøren er bevaret, Syddøren og flere Vinduer ses tilmurede. Ved Middelalderens Slutning

tilføjedes Taarnet med slanke Blindingsgavle i Nord og Syd og Vaabehuset, begge af Munkesten. I det Indre er Koret og Taarnrummet gotisk hvælvede, medens Skibet har Bjælkeloft. Lutheransk Fløjaltertavle, bekostet af Peder Skriver i Søgaard 1595, restaureret 1918. De oprindelige Malerier er genfremdragne (Fortid og Nutid). Romansk Granitfont med kløverbladformet Kumme. Prædikestol i Renæssancestil, restaureret 1922. Krucifiks fra 18. Aarhundrede. Klokkeren med Minuskelindskrift er støbt 1504 af Peter Hansen i Flensborg.

Kviesgaard (1487 Quessgaard) har Navn efter Adelsfamilien Qvie. 1388 nævnes Niels Qvie. Poul Q. pantsatte Gaarden 1439 til sin Søstersøn Peter Arstsen af Ørs. Senere nævnes Jes Q., efter hvis Død Christen Pedersen (Aal), der ejede den 1487, skødede den til Niels Clemmetsen, maaske dog paa Kronens Vegne, da han senere havde den i Forleining af Kong Hans. Af Rsm. Clemmetsens Arvinger blev den solgt til Mog. Gøye. Sophie Brahe til Bækmark skænkede 1647 Gaarden til sin Søsterdatter, Jomfru Karen Ejlersdatter Quitzow, men 1660 var den en Bondegaard (13½ Td. H.) under Bækmark, 1789 (8½ Td. H.) under Kappel.

Engelund har været en Hovedgaard, til hvilken

Didr. Høickens Enke, Fru Margr. Friis skrev sig fra 1589 til sin Død 1613. Den beboedes 1638 af Bønder og var 1789 to Selvejergaarde a syv Tdr. H. — Fabjerg Mølle (nu Vestermølle) skødede Peter Krabbe til Kokholm 1429 til Skt. Hans Kloster i Viborg. I Sognet nævnes 1614 Gaardene Vestendall og Kogsboell, 1664 Broxgaard, Boer og Auindzborrig, 1688 Østerboell, Nafuerzboell og Aalehuuset (alle endnu nævnt i danske Atlas undtagen Boer og Aalehuus). Ved Vestergaard har der været en hellig Kilde og ved Hyldegaarden en anden, Baggeskilde (begge nævnt 1638). Af de ca. 100 Gravhøje, der kendes i Sognet, samler Størsteparten sig i en meget udpræget Stribe, der med Fortsættelse i Nabosognene i Vest og Øst strækker sig tværs gennem Fabjerg Sogn et Stykke Syd for Bloksgaard og derfra mod Ø. umiddelbart forbi Kirken og videre et Stykke Syd for Savmandsgaard. Denne Stribe udgør en Del af den ofte nævnte formodede store Oldtidsfærdslinie. Flere af Højene i Striben er endnu velbevarede. Fredlyst er ialt 19, deraf 7 under Bloksgaard, 1 under Sdr. Agergaard og 11 under Savmandsgaard. 9 af disse under Savmandsgaard danner paa en Strækning af kun 1 kms Længde en smuk og usædvanlig snorlige Række.



ANTON MAGNUS ANDERSEN, *Gdr.*, „Hjortkjer“, Fabjerg pr. Fabjerg,

født i Gudum 19. 5. 1893. Forældre: Jens Peter Boel Andersen, Skovløber, Korsvejhus, født 25. 9. 1865, Hustru Ane Marie, født 17. 9. 1863. Bedsteforældre: FF Anders Hedegaard Andersen. FM Sara. MF Kresten Andersen. MM Ane Marie. A. M. Andersen er gift med Else Christiansen Hedegaard, født i Lomborg 5. 2. 1901. Forældre: Chr. Christiansen Hedegaard, født 11. 4. 1877, Hustru Mette Marie Andersen, født 25. 9. 1876. Bedsteforældre: FF Jens Chr. Christiansen Hedegaard.

FM Else Graabæk. MF Chr. Petersen. MM Kristiane Severine Johdine Andersen, født i Rom. Andersen købte Gaarden 1933 med 14 Tdr. Land, 13 Kreaturer, 2 Heste.

JENS ANDERSEN, *Gdr.*, „Hvergeloft“, Fabjerg pr. Fabjerg.

født paa Gaarden 12. 1. 1908. Forældre: Theodor Andersen, Ejer af Gaarden, født 29. 5. 1875, Hustru Laura Marie Hansen, født 29. 2. 1880. Bedsteforældre: FF Jens Andersen. FM Ane. MF Laust Hansen. MM Gertrud Marie, født Nejerup. Jens Andersen er gift med (2. Ægteskab) Kirstine Kammersgaard Andersen, født i „Blaabjerg“, Hygum Sogn, 8. 6. 1906. Forældre: Johan Søgaard Andersen, født 27. 6. 1877, Hustru Madsine Kammersgaard, født 22. 10. 1885. I Ægteskabet er der 4 Børn: Theodor 19. 8. 1933, Peter 18. 8. 1934, Vagn 15. 8. 1937, Børge 30. 7. 1941. Andersen overtog Gaarden efter sine Forældre 1932 med 40 Tdr. Land. 18 Kreaturer, 2 Heste. Været i Slægtens Eje gennem tre Generationer. Slægten stammer fra Salling.

VILLIAM ANDERSEN, *Landmand*, „Ø. Nørregaardhus“, Fabjerg.

født i Gudum 3. 4. 1906. Forældre: Søren Andersen, Murermester, Gudum, Hustru Ane Thomine Jensen. Bedsteforældre: FF Jens Andersen. FM Marie. MF Kresten Høj Jensen. MM Ane Dorthea. Villiam Andersen er gift med Alma Madsen, født i Lomborg 4. 1. 1908. Forældre: Hans Chr. Madsen, Hustru Mette Marie Poulsen. Bedsteforældre: FF Mads Nielsen. MF Mads Nielsen. FMF David Davidsen. MM Karen Margrethe Vendelboe. MMM Mette Marie. I Villiam Andersens Ægteskab

er der 6 Børn: Ane Marie 20. 4. 1932, Karl 26. 10. 1933, Jørn 2. 4. 1935, Inger 4. 8. 1936, Vagn 15. 12. 1937, Erik 15. 2. 1940. Andersen købte Ejendommen 1931 med 10 Tdr. Land, ca. 8 Kreaturer, 2 Heste.

HARALD BECH, Gdr., „Agergaard“, Fabjerg,

født i Dybe „Grobsgaard“ 13. 2. 1892. Forældre: Nis Peter Bech, Dybe, f. 28. 11. 1853, Hustru Mette Marie Christensen, f. 11. 4. 1861?, fra Salling. MF Chr. Jensen, fhv. Folketingsmand. Harald Bech er gift med Karen Hyldgaard Jensen, født i Fabjerg 17. 12. 1905. Forældre: Laust Lund Jensen, f. 20. 7. 1861, Hustru Kirstine Madsen, f. 13. 10. 1868. Bedsteforældre: MF Chr. Madsen (Hyldgaard). MM Karen. I H. Bechs Ægteskab er der 3 Børn: Jens 11. 8. 1942, Jytte 9. 9. 1943, Peter 30. 11. 1948. Bech købte Gaarden 1925 med 56 Tdr. Land, 40 Kreaturer, 2 Heste og Traktor.

PEDER BJERG, Gdr., „Bjerg“, Fabjerg,

født i Lomborg 2. 12. 1875. Forældre: Niels Petersen, f. 2. 7. 1838, Hustru Kristine Poulsen, f. 24. 6. 1849. Bedsteforældre: FF Peder Nielsen. FM Kirsten Pedersdatter, N. Nisum, „N. Lundgaard“. MF Jens Poulsen. MM Kirsten Nielsen. Peder Bjerg er gift med Oline Petrine Roesgaard, født i „Roesgaard“, Rom, 22. 6. 1875. Forældre: Anders Chr. Andersen, „Roesgaard“, Rom, Hustru Kristiane Pedersdatter, f. i N. Nisum. Bedsteforældre: FM Ane Kirstine. FMF Jens Chr. Kvisgaard. I Peder Bjergs Ægteskab er der 2 Børn: Nelly Kristine 22. 6. 1905, Jens Kristian 7. 2. 1909. Bjerg overtog Gaarden efter sine Forældre 1901.

JENS BORUM, Gdr., „Højvang“, Fabjerg,

født i Fabjerg 11. 8. 1915. Forældre: Peder Borum, f. 13. 11. 1881, Hustru Karen Johanne Pedersen, f. 7. 2. 1876. Bedsteforældre: FF Jens Jensen Borum. FFF Peder Jensen fra Odby. FM Johanne. FFM Kirsten. MF Jens Pedersen, f. 2. 11. 1851. MM Margrethe Jensen, f. 3. 6. 1854. Jens Borum er gift med Ester Duusgaard Stockholm, født i Fabjerg 1. 12. 1916. Forældre: Chr. Marinus Stockholm, f. 12. 11. 1874, Hustru Ane Katrine Duusgaard, f. 19. 6. 1886. Bedsteforældre: FF Peder Stockholm. FM Mette Tonsbjerg. MF Anders Peder Duusgaard. MM Else. Borum overtog Gaarden efter sine Forældre 1939 med 23 Tdr. Land, 20 Kreaturer, 2 Heste. Været i Slægtens Eje gennem 4 Generationer.

ANDERS CHRISTENSEN, Gdr., „Bækedal“, Fabjerg,

født i N. Nisum 21. 3. 1881. Forældre: Chr. Johannesen, N. Nisum, f. 23. 12. 1851, Hustru Ane Lemvig Andersen, f. 23. 12. 1860. Bedsteforældre: FF Johannes Hollgaard. FM Ane Marie. MF Peder Andersen. MM Ane Kirstine. Anders Christensen er gift med Johanne Sofie Dahl, født i Fousing 23. 10. 1886. Forældre: Iver Dahl, Hustru Maren Christensen. I Anders Christensens Ægteskab er der 5 Børn: Anna 2. 1. 1911, Maren 5. 4. 1913, Petra 4. 3. 1915, Ane Kirstine, Christine. Christensen købte Ejendommen 1918 med 9,6 Tdr. Land, 10 Kreaturer og 2 Heste.

ARTHUR CHRISTENSEN, Gdr., „V. Hauballe“, Fabjerg,

født i Fabjerg 30. 4. 1912. Forældre: Laurids Bach Bechgaard Christensen, Dybe, Hustru Karen Marie Madsen. Bedsteforældre: FF Chr. Christensen. FM Signe. MF Chr. Madsen (Hyldgaard). MM Karen Møller. A. Christensen er gift med Metha Nørregaard Christensen, født i N. Nisum 12. 2. 1930. Forældre: Chr. Nørregaard Christensen, Hustru Nicoline. Bedsteforældre: FF Mads M. Christensen. FM Mette Kirstine. MF Peter Quisgaard. MM Ane. Christensen overtog Gaarden efter sine Forældre med 17 Tdr. Land, 16 Kreaturer, 2 Heste.

EVALD BJERRE CHRISTENSEN, Landmand, Fabjerg,

født i Fabjerg 26. 3. 1917. Forældre: Jacob Bjerre Christensen, Fabjerg, født 30. 1. 1887, Hustru Marie Nielsen. MF Niels Nielsen. E. Bjerre Christensen er gift med Elna Bjerre Kou-

strup, født i Hygum 17. 9. 1921. Forældre: Jens Chr. Koustrup, født 2. 7. 1898, Hustru Mathilde Katrine Nielsen, født 25. 1. 1895. Bedsteforældre: FF Jens Chr. Jensen (Koustrup), født 30. 6. 1863. FFF Jens Koustrup Jensen. FM Dorthea Jensen, født 14. 2. 1863. FFM Maren. MF Peter Nielsen, født 29. 8. 1863. MM Sidsel Petersen, født 16. 4. 1865. I E. Bjerre Christensens Ægteskab er der 1 Barn: Kurt 9. 1. 1948. Christensen købte Gaarden 1946 med 12½ Td. Land. 10 Kreaturer, 2 Heste.

HAGBARD CHRISTENSEN, Landmand, „Nyholm“, Fabjerg,

født i Fabjerg 31. 3. 1905. Forældre: Gotfred Christensen, født 8. 6. 1870, Hustru Marie Benjaminsen, født 29. 5. 1875. Bedsteforældre: FF Chr. Helligso. Hagbard Christensen er gift med Karen Seijbjerg, født i Rom 23. 6. 1907. Forældre: Jacob Seijbjerg, Murermester, født 16. 7. 1878, Hustru Maren Nielsen, født 23. 9. 1884. Bedsteforældre: FF Chr. Seijbjerg. FM Karen. MF Kresten. MM Margrethe. I Hagbard Christensens Ægteskab er der 2 Børn: Godtfred 16. 8. 1932, Maren 9. 1. 1938. Christensen købte Ejendommen 1933 med 4 Tdr. Land. 4 Kreaturer.

JENS PETER CHRISTENSEN, Landmand.

„Sdr. Prebensgaard“,

født i Fabjerg paa Gaarden 7. 12. 1896. Forældre: Mads Christensen, Ejer af Gaarden, født 22. 3. 1847, Hustru Marie Jensen, født 17. 4. 1856. Bedsteforældre: FF Chr. Madsen. MF Jens Peter Damsgaard. MM Sidsel. J. P. Christensen er gift med Anna Christensen, født i N. Nisum 10. 9. 1905. Forældre: Niels Chr. Christensen, født 20. 6. 1876, Hustru Kirstine Petersen, født 27. 6. 1885. Bedsteforældre: FF Peter Christensen (Kudsk). FM Ciliane. MF Eskild Petersen. MM Ane. I Jens P. Christensens Ægteskab er der 6 Børn: Svend Aage 5. 6. 1927, Mads Kristian 3. 7. 1928, Marie Kirstine 30. 5. 1933, Niels Kristian 23. 9. 1935, Krista 23. 9. 1936, Ruth 1. 3. 1942. Christensen overtog Gaarden efter sine Forældre 1922 med 9 Tdr. Land, 2 Køer, 1 Hest. Siden tilkøbt 31 Tdr. Hedecareal, som er opdyrket med Tiden. Gaarden er ombygget 1926 efter Brand.

NIELS CHR. CHRISTENSEN, Tømrer, Snedker, Fabjerg,

født i Lemvig 4. 9. 1888. Forældre: Gregers Christensen, født 8. 5. 1860, Hustru Maren Nielsen, født 10. 6. 1856. N. Chr. Christensen er gift med Josefine Mandbjerg Christensen, født i Harboøre 17. 3. 1896. Forældre: Lars Mandbjerg Nielsen, Hustru Sidsel Prebensgaard. I N. Chr. Christensens Ægteskab er der 5 Børn: Vitta 21. 11. 1918, Karl Oluf 17. 3. 1921, Klara 5. 6. 1923, Svend 21. 3. 1931, Inger 16. 10. 1926. Christensen byggede Ejendom og begyndte Forretning 1917.

JENS DAHL, Rentier, Fabjerg,

født i Møborg 5. 3. 1881. Forældre: Laust Dahl, Landpost, Fjaltring, født 3. 4. 1822, Hustru Anna Nielsen, født 5. 2. 1842. Jens Dahl er gift med Marie Poulsen, født i N. Lem 29. 9. 1874. Forældre: Jens Kristen Poulsen, Hustru Maren. Dahl afstod 1945 Gaarden til sin Søn efter at have drevet Gaarden „Marieboel“ i 36 Aar.

KRISTEN DAHL, Gdr., „V. Børring“, Fabjerg,

født i Selde 19. 5. 1921. Forældre: Peter Dahl, Lemvig, født 30. 3. 1885, Hustru Petrea Henriksen, født 10. 3. 1890. Bedsteforældre: FF Kresten Petersen Dahl. FM Kirsten. MF Niels Henrik Sørensen. MM Johanne. Kristen Dahl er gift med Gerda Jørgensen, født i Fabjerg 28. 1. 1928. Forældre: Mads Jørgensen, født 12. 6. 1903, Hustru Sigrig Marie Olesen, født 21. 11. 1901. Bedsteforældre: FF Mads Jørgensen. FM Johanne. MF Ole Olesen. MM Signe. Dahl købte Gaarden 1. 5. 1950 med 38 Tdr. Land. 25 Kreaturer, 2 Heste.

ESKILD RÆKBY ESKILDSSEN, Gdr., „Rottesgaard“, Fabjerg,

født i Trans 9. 12. 1897. Forældre: Ove Rækby Eskildsen, Gdr., Trans, Hustru Johanne Kirstine Petersen, født 5. 10. E. Rækby Eskildsen er gift med Edith Johanne Tofting Ander-

sen, født i Fjaltring 3. 9. 1903. Forældre: Anders Tofting Andersen, født 30. 7. 1869, Hustru Katrine Andrea Jensen, født 10. 5. 1879. I Eskild Rækby Eskildsens Ægteskab er der 2 Børn Jørn 31. 1. 1931, Johanne 13. 12. 1941. Eskildsen købte Gaarden 1928 med 60 Tdr. Land. 50 Kreaturer, 4 Heste.

MARINUS FRANSDEN, Gdr., M. Børring, Fabjerg,

født i V. Søgaard, Fabjerg, 18. 4. 1893. Forældre: Poul Frandsen, M. Børring, født 6. 2. 1854, Hustru Petrea Andersen, født 7. 11. 1858. Bedsteforældre: FF Iver Frandsen, Balle Toft i Fabjerg. FM Johanne Marie Poulsen. MF Anders Chr. Andersen. MM Mette Kirstine Jacobsen. M. Frandsen er gift med Dorthea Marie Jensen, født i N. Lem 8. 7. 1897. Forældre: Morten Jensen (Overgaard), Hustru Ane Marie Magdalene Zakariassen. Bedsteforældre: HF Jens Overgaard, Overgaard, Handbjerg. FM Kirsten Pedersdatter. MF Mikkel Bramstrup. MM Dorthea Marie Zakariassen. I Marinus Frandsens Ægteskab er der 8 Børn: Frands 20. 9. 1926, Magda 22. 2. 1928, Poul 11. 5. 1929, Else 15. 6. 1931, Morten 20. 2. 1933, Børge 26. 5. 1934, Svend 17. 6. 1936, Kirsten 31. 12. 1938.

EMIL FRIIS, Gdr., Fabjerg,

født paa „Ventersgaard“ 14. 4. 1903. Forældre: Thorvald Holger Friis, Ejer af Gaarden, Hustru Sidsel Marie Jacobsen, født 3. 2. 1867. Bedsteforældre: RF Jacob Jørgen Frederik Friis, født 3. 8. 1792. FM Johanne Cecilie, født 6. 4. 1832. MF Chr. Jacobsen, født 3. 4. 1836. MM Ane Katrine Petersen. Emil Friis er gift med Anna Petrea Christensen, født i Rom 31. 1. 1907. Forældre: Peter Christensen, født i Tim 1866, Hustru Andrea Jensen, født i Dybe 1867. Bedsteforældre: MF Niels (Garby). MM Karoline. I Emil Friis Ægteskab er der 6 Børn: Thorvald 14. 5. 1932, Peter 25. 4. 1934, Herluf 11. 2. 1937, Andrea 25. 5. 1939, Elin 10. 9. 1940, Ruth 5. 11. 1942, Carl Emil 12. 8. 1948. Friis overtog Gaarden 1930 med 44 Tdr. Land. 30 Kreaturer.

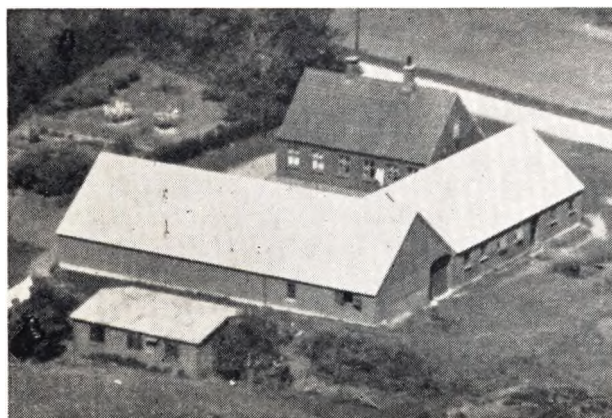

JENS HANSEN, Gdr., „Engelund“, Fabjerg,

født paa Gaarden 16. 10. 1910. Forældre: Hans Hansen, Ejer af Gaarden, født 13. 9. 1881, Hustru Maren Andersen, født 5. 2. 1887. Bedsteforældre: FF Laurids Hansen. FM Else Marie. MF Jens Andersen. MM Ane Marie. Jens Hansen er gift med Karen Kjærgaard Thorsen, født i „Kjærgaard“, Fabjerg, 19. 4. 1918. Forældre: Karl Kjærgaard Thorsen, født 1. 10. 1881, Hustru Kirstine Marie Kvistgaard, født 31. 1. 1885. Bedsteforældre: RF Niels Kjærgaard Thorsen. FM Karen. MF Peter Kvistgaard. MM Ane. I Jens Hansens Ægteskab er der 6 Børn: Grethe 15. 10. 1939, Karlo 24. 12. 1941, Margit 24. 11. 1943, Else 28. 6. 1945, Hans Jørn 8. 11. 1947, Freddy 3. 5. 1950. Hansen overtog Gaarden efter sin Far 1944 med 16 Tdr. Ld. 12 Kreaturer, 2 Heste.



SØREN MARKUS CHRISTENSEN HEDE, Gdr., „Annexhede“, Fabjerg,

født i Udbynedder 28. 3. 1904. Forældre: Karl Hede, Landmand, født 9. 8. 1877, Hustru Ane Marie Brun. Bedsteforældre: FF Markus Christensen. FM Ane Dorthea. MF Søren Bruun. MM Marie. Søren Hede er gift med Othine Petersen, født paa nævnte Gaard 16. 8. 1901. Forældre: Mads Peter Petersen, Ejer af Annexhede, født 7. 4. 1865, Hustru Inger Kirstine Andersen, født 4. 2. 1870. Bedsteforældre: MF Niels Chr. Andersen. MM Mette Kirstine. I Søren Hedes Ægteskab er der 3 Børn: Ritta Anna Maria 15. 3. 1932, Egon Karl 18. 1. 1934, Elva Dorethe 3. 5. 1939. Hede købte Gaarden 1. April 1929 med 10 Tdr. Land. 10 Kreaturer, 2 Heste.

NIELS HEDEGAARD, Gdr., „Nygaard“, Fabjerg,

født i N. Nissum 26. 10. 1890. Forældre: Peder Hedegaard, N. Nissum, født 7. 3. 1863, Hustru Mette Christensen, født i Thy 20. 7. 1868. Bedsteforældre: RF Peter Hedegaard, født 18. 4. 1823. FM Maren Henriksen. MF Kr. Laursen. MM Ane Olesen. Niels Hedegaard er gift med Johanne Højbjerg, født i „Hvistendalshus“ 24. 1. 1901. Forældre: Morten Højbjerg, født 23. 7. 1863, Hustru Johanne, født i Resen i Engborg. Bedsteforældre: RF Jens Højbjerg. FM Marie. MF Niels Chr. Laursen, Engborg. MM Johanne. I Niels Hedegaards Ægteskab er der 3 Børn: Mette Marie 20. 9. 1924, Johanne 19. 1. 1926, Peter 30. 9. 1927, Hedegaard overtog Gaarden efter sin Far 1929 med 40 Tdr. Land. 36 Kreaturer, 4 Heste.

AAGE VESTERGAARD JACOBSEN, Husmand, „Grøngaard“, Fabjerg,

født i Hørby ved Hobro 4. 7. 1910. Forældre: Chr. Jacobsen, Gdr., Hørby, født 13. 10. 1870, Hustru Mette Marie Nielsen Bach, født 28. 7. 1870. Bedsteforældre: FF Jacob Christensen. FM Mariane. MF Jacob Nielsen Bach. MM Kirstine Dalum. Aage Vestergaard er gift med Anna Katrine Friis, født i Fabjerg 23. 4. 1914. Forældre: Thorvald Holger Friis, født 25. 8. 1870, Hustru Sidsel Marie Jacobsen, født 3. 2. 1869. Bedsteforældre: RF Jacob Jørgen Friis, født 4. 5. 1815. FM Hanne Signe Cecilie. MF Christen Jacobsen. MM Ane Katrine. I Aage Vestergaards Ægteskab er der 6 Børn: Kristen Børge 19. 1. 1937, Gerda 29. 1. 1938, Marie 24. 5. 1939, Jørgen 24. 11. 1942, Anna 30. 5. 1946, Inga Kirstine 17. 7. 1950. Vestergaard købte Gaarden 1942 med 28 Tdr. Land. 20 Kreaturer, 5 Heste.

HOLGER VESTERGAARD JACOBSEN, Gdr., „Tinghøj“, Fabjerg,

født i Hørby, Hobro, 24. 1. 1914. Forældre: Christen Jacobsen, født 13. 10. 1870, Hustru Mette Marie Nielsen Bach, født 28. 7. 1870. Bedsteforældre: FF Jacob Christensen. FM Mariane. MF Jacob Nielsen (Bach). H. Vestergaard Jacobsen er gift med Anna Kirstine Petersen, født i Fabjerg 9. 2. 1916.

Bedsteforældre: MF Eskild Petersen. MM Anna Kirstine Christensen. I Holger Vestergaard Jacobsens Ægteskab er der 2 Børn: Kristen 27. 2. 1943, Birthe 25. 11. 1945, Vestergaard Jacobsen købte Gaarden 1939 med 16 Tdr. Land, 14 Kreaturer, 2 Heste.

CHR. JENSEN, Gdr., „Fabjerg“.

født paa Gaarden 28. 12. 1882. Forældre: Poul Jensen, Ejer af „Pigsborg“, født 6. 10. 1841, Hustru Poulina Godsvig, født i Vejrum Skole 6. 1. 1847. Bedsteforældre: FF Niels Jensen. MF Niels Kristian Godsvig. Chr. Jensen er gift med Kirsten Thorsen, født i Gudum 30. 4. 1891. Forældre: Chr. Thorsen, Gdr., Gudum, født 10. 12. 1841, Hustru Petrea Madsen, født 15. 1. 1854. Bedsteforældre: MF Laust Madsen. MM Petronelle. I Chr. Jensens Ægteskab er der 6 Børn: Poul 24. 12. 1921, Chr. 21. 3. 1923, Poulina 25. 6. 1924, Hilda 19. 1. 1926, Evald 22. 3. 1927, Lilly 14. 3. 1935. Jensen overtog Gaarden efter sine Forældre 1. April 1915 med 106 Tdr. Land, deraf 40 uopdyrket Hede, som siden er opdyrket og solgt. Ca. 28 Kreaturer, 6 Heste.

JENS CHR. JENSEN, Gdr., „Lissonkjær“. Fabjerg.

født i Vandborg, „Brændgaard“. Forældre: Chr. Jensen, Brændgaard, Ejer af Gaarden, født 25. 12. 1865, Hustru Nielsine Nielsen, født 12. 11. 1868. Bedsteforældre: FF Jens Chr. Jensen. FM Kirsten. MF Jens Nielsen. MM Jacobine Ravnso. Jens Chr. Jensen er gift med Nielsine Munksgaard, født i Vandborg 5. 1. 1900. Forældre: Rasmus Munksgaard, Vandborg, „Sdr. Munksgaard“, født 20. 7. 1868, Hustru Ane Marie Jensen, født 30. 10. 1875. Bedsteforældre: FF Peter Munksgaard. FM Nielsine. MF Eskild Jensen. MM Kirstine. I Jens Chr. Jensens Ægteskab er der 1 Barn: Henning 20. 10. 1926. Jensen købte Gaarden 1923 med 68 Tdr. Land, 60 Kreaturer, 5 Heste.

JENS CHR. JENSEN, Gdr., „Korslund“. Fabjerg.

født paa Gaarden 6. 8. 1892. Forældre: Ville Jensen, født 1. 3. 1863, Hustru Kirsten Christensen, født 15. 9. 1869. Bedsteforældre: FF Jens Chr. Jensen. FM Kirsten. MF Peter Christensen. MM Maren. Jens Chr. Jensen er gift med Andrea Majlund, født i Maabjerg 18. 11. 1898. Forældre: Knud Majlund, Hustru Ane Ludvigsen. I Jens Chr. Jensens Ægteskab er der 3 Børn: Krista 5. 9. 1926, Ville 5. 5. 1929 og Knud 25. 4. 1931. Jensen overtog Gaarden efter sine Forældre med 54 Tdr. Land, 30 Kreaturer, 3 Heste. Har været i Slægtens Eje gennem 3 Generationer.



JENS CHR. JENSEN, Gdr., „Brunsbede“. Fabjerg.

født i Heltborg Sogn 20. 8. 1887. Forældre: Martin Jensen, Landm., Hørdum, f. 29. 3. 1861 i Ørum, Hustru Jensine Christiansen, f. 30. 9. 1866. Bedsteforældre: FF Jens Chr. Knudsen. FM Kirsten Gravggaard. MF Christian Sørensen, Gadbjerg ved

Vejle. MM Jacobine. Jens Chr. Jensen er gift med Ane Vejling Christensen, født i Trans Sogn 10. 8. 1899. Forældre: Chr. Vejling Christensen, Trans, f. 21. 4. 1866, Hustru Madsine Kirstine Madsen, f. 23. 3. 1876. Bedsteforældre: FF Aage Henrik Christensen. FM Anna. MF Frederik Mose Madsen, f. i Lomborg. MM Andrea Høgh. I Jens Chr. Jensens Ægteskab er der 3 Børn: Dagmar 6. 9. 1925, Martha 23. 11. 1926, Bodil 26. 8. 1928. I Plejesøn Flemming Hansen 17. 5. 1941. Jensen købte Gaarden 1928 med 26 Tdr. Land, 14 Kreaturer.

VALDEMAR JENSEN, Gdr., „V. Sogaard“. Fabjerg.

født i „Korslund“, Fabjerg, 1. 2. 1902. Forældre: Ville Jensen, „Korslund“, f. 1. 3. 1863, Hustru Kirsten Christensen, f. 15. 9. 1869. Bedsteforældre: FF Jens Chr. Jensen. FM Kirsten. MF Peter Christensen, Fabjerg. MM Maren. Vald. Jensen er gift med Agnes Karup Petersen, født i Møborg 20. 8. 1901. Forældre: Peter Karup Petersen, Ø. Krarup, Møborg, Hustru Karen, født i „Ø. Skræddergaard“. I Vald. Jensens Ægteskab er der 2 Børn: Kirsten 15. 12. 1936, Karen 12. 4. 1938. Jensen købte Gaarden 1935 med 20 Tdr. Land, 23 Kreaturer, 2 Heste. 1945 tilkøbtes 7 Tdr. Land. 1950 opf. ny Lade, Tilbyg. af Kostald.

PEDER ANDREAS JEPPESEN, Landm., „Nortoft“. Fabjerg.

født i Idom 4. 8. 1891. Forældre: Kresten (Nagstrup) Jeppesen, Hustru Ane Johanne Jensen, f. i Vind Sogn. P. Andr. Jeppesen er gift med Johanne Knudsen, f. i Tvis 20. 8. 1895. Forældre: Knud Knudsen, Hustru Dagmar Andersen, f. 21. 9. 1857 i Ringsted. Bedsteforældre: FF Sønche Andreas Knudsen, f. 17. 10. 1823 i Hjerm. FM Ane Katrine Smith, f. 19. 2. 1827. MF Skolelærer i Sandby. I Peder Andreas Jeppesens Ægteskab er der 3 Børn: Erik 13. 4. 1919, Dagmar Johanne 11. 6. 1925, Knud Kristian 13. 3. 1935. Jeppesen købte Ejendom 1943 med 3½ Td. Land. Ernærer sig yderligere ved Lillebilkørsel og som Handelsmand.

MAGNUS JUHLER, Gdr., „Engholm“. Fabjerg.

født i Ramme 29. 3. 1906. Forældre: Nicolaj Juhler, født 24. 9. 1871, Hustru Margrethe Pedersen Overby, f. 17. 2. 1871. Bedsteforældre: FF Jørgen Juhler. FM Kirstine Marie Thomsen. MF Niels Peter Overby. MM Maren Ovesen. Juhler overtog Gaarden efter sine Forældre 1939 med 26 Tdr. Land, 25 Kreaturer, 2 Heste. Faderen købte Gaarden 1913 med 10 Kreaturer.

ANDERS KALLESØ, Gdr., „L. Vestergaard“. Fabjerg.

født i Fabjerg 10. 2. 1918. Forældre: Jens Kallesø, „Overgaard“, Fabjerg, f. 8. 4. 1884, Hustru Marie Borup, f. 30. 12. 1889. Bedsteforældre: FF Anders Kallesø. FM Maren. MF Kresten Borup. MM Ane Knude. Anders Kallesø er gift med Anna Lauritsen, født i Raasted 14. 9. 1924. Forældre: Andreas Lauridsen, „Kvisgaard“, Fabjerg, Hustru Sigrid Poulsgaard. Bedsteforældre: FF Kresten Lauridsen. FM Bertha. MF Peter Poulsgaard. MM Kirstine Larsen. I Anders Kallesøs Ægteskab er der 3 Børn: Birgit 1. 9. 1946, Ingrid 5. 8. 1948, Hans 6. 9. 1949. Kallesø købte Gaarden 1945 med 56 Tdr. Land, 40 Kreaturer, 4 Heste.

KRISTEN KALLESØ, Gdr., „Nørrelund“. Fabjerg.

født i Fabjerg 20. 1. 1915. Forældre: Jens Kallesø, Ejer af „Overgaard“, f. 8. 4. 1884, Hustru Marie Borup, f. 30. 12. 1889. Bedsteforældre: FF Anders Kallesø. FM Maren. MF Chr. Borup. MM Ane. Kristen Kallesø er gift med Marie Jensen, født i Fabjerg paa „Nørrelund“. Forældre: Laust Jensen, f. 20. 7. 1862, Hustru Kirstine Madsen, f. 13. 10. 1870. Bedsteforældre: FF Jens Lund Jensen. FM Marie. MF Kresten Madsen (Hyldgaard). MM Karen. I Kristen Kallesøs Ægteskab er der 2 Børn: Jens 10. 5. 1945, Ole 11. 12. 1947. Kallesø overtog Gaarden efter sine Svigerforældre 1944 med 60 Tdr. Land, 45 Kreaturer, 2 Heste.

REINHOLD KIRKEBY, Gdr., „Fristoft“, Fabjerg,

født i Fjaltring 1. 10. 1910. Forældre: Jens Peter Kirkeby, Fjaltring, f. 30. 1. 1881, Hustru Ane Josefsen, f. 30. 6. 1885. Bedsteforældre: FF Laurids Chr. Kirkeby. FM Ane Kirstine. MF Jens Chr. Josefsen (Veje). MM Sidsel Marie. Reinhold Kirkeby er gift med Dagny Drøjdal Jensen, født i Lomborg 12. 4. 1911. Forældre: Laurids Galsgaard Jensen, Hustru Birgitte Marie Klausen. Bedsteforældre: FF Jens (Drøjdal) Jensen. FM Johanne. MF Andreas Klausen. MM Katrine. I Reinhold Kirkebys Ægteskab er der 2 Børn: Inga 10. 8. 1939, Herdis 12. 4. 1950. Kirkeby købte Gaarden 1935 med 30 Tdr. Land. Siden tilkøbt 7 Tdr. Land. 17 Kreaturer. I Dag 25 Kreaturer, 2 Heste.

JENS CHR. KOUSTRUP, Gdr., „Nr. Svendgaard“, Fabjerg.

født i Vemb 2. 7. 1898. Forældre: Jens Jensen (Koustrup), f. 30. 6. 1863, Hustru Dorthea Jensen, f. 14. 2. 1863. Bedsteforældre: FF Jens Chr. Jensen (Koustrup). FM Maren. MF Jens Peter Jensen. MM Johanne. Jens Chr. Koustrup er gift med Katrine Nielsen, født i Hygum 25. 1. 1895. Forældre: Peter Nielsen, Bøvling, f. 29. 8. 1863, Hustru Sidsel Petersen, f. 16. 4. 1865. I Jens Chr. Koustrups Ægteskab er der 1 Barn: Elna 17. 9. 1921. Koustrup købte Gaarden 1941 med 11 Tdr. Land, ca. 12 Kreaturer, 2 Heste.

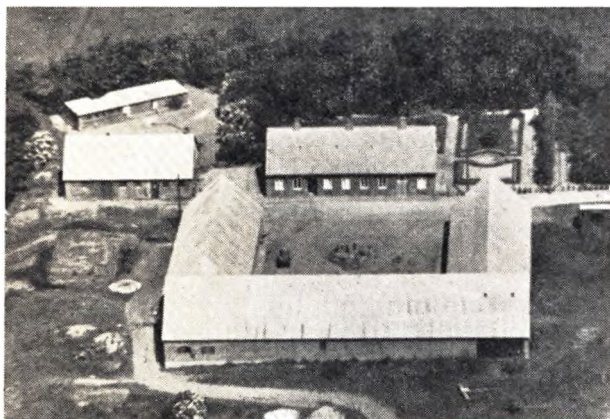

PEDER KUBSTRUP, Gdr., „Lyngholm“, Fabjerg,

født i Fabjerg 29. 11. 1878. Forældre: Kristen Kubstrup Pedersen, Ejer af Gaarden, f. 6. 9. 1839, Hustru: Andrea Marie Obbekær, f. 10. 12. 1845. Bedsteforældre: FF Peder Nielsen, Lomborg. FM Kirsten Pedersdatter. MF Andreas Peder Obbekær. MM Ane Marie. Peder Kubstrup er gift med Kirstine Bech, født i „S. Damgaard“, N. Lem, 27. 12. 1880. Forældre: Hans Bech (Damgaard), Hustru Mette Marie Hvidbjerg. I Peder Kubstrups Ægteskab er der 5 Børn: Krista 28. 8. 1906, Marie 2. 8. 1907, Kristian 9. 6. 1909, Erla 17. 7. 1910, Erhardt 13. 4. 1913. Kubstrup overtog Gaarden efter sine Forældre 1906 med 23 Tdr. Land, siden tilkøbt 17 Tdr. Land. 30 Kreaturer, 3 Heste.

RICHARDT KVISGAARD, Gdr., „Ø. Kvisgaard“, Fabjerg.

født paa Gaarden 8. 9. 1915. Forældre: Jens Chr. Kvisgaard, Ejer af Gaarden, født 9. 7. 1873. Hustru Sofie Ørts, født 24. 2. 1883. Bedsteforældre: FF Jens Jensen Kvisgaard. FM Mette. MF Andreas Ørts. MM Maren. Richardt Kvisgaard er gift med Ragnhild Gervig, født i Ramme 3. 7. 1921. Forældre: Peder Madsen Gervig, født 30. 9. 1889. Hustru Mette Katrine Ruby, født 12. 11. 1883. Bedsteforældre: FF Ludvig Gervig. FM Margrethe. MF Kristen Koldborg Ruby. MM Maren. I Richardt Kvisgaards Ægteskab er der 3 Børn: Bent 21. 11. 1946, Ella 11. 11. 1948, Poul Richardt 11. 6. 1950. Kvisgaard overtog Gaarden 1945 med 22½ Td. Land. 19 Kreaturer, 2 Heste.

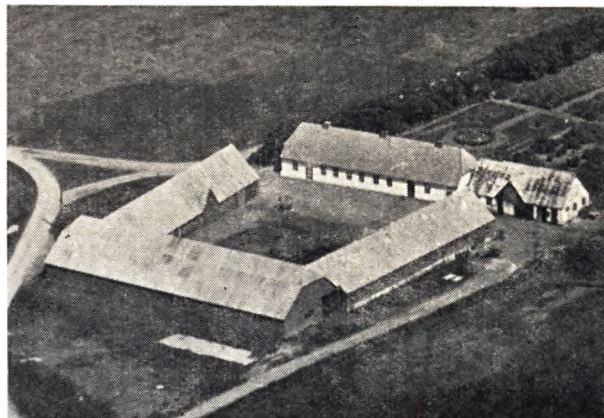

LARS FREDERIK LARSEN, Gdr., „Prebensegaard“, Fabjerg.

født i Fjerritslev 6. 11. 1884. Forældre: Peder Fredrik Larsen, Murermester, født 17. 6. 1853, Hustru Kirstine Nielsen, født 23. 3. 1849. Bedsteforældre: FF Lars Fredrik Larsen. MF Niels Poulsen. MM Ane Marie. L. Fr. Larsen er gift med Mette Kirstine Nielsen, født i Dybe 2. 10. 1892. Forældre: Peder Chr. Nielsen, født 17. 6. 1854, Hustru Jensine Marie Jacobsen. Bedsteforældre: MF Chr. Hald. MM Kirstine. I Lars Fr. Larsens Ægteskab er der 5 Børn: Peder Fredrik 12. 5. 1919, Kirstine Marie 6. 5. 1921, Tage Skytte 14. 9. 1927, Erlin Blaabjerg 22. 9. 1929, Ejler 11. 12. 1932. Larsen købte Gaarden 1927 med 105 Tdr. Land. 46 Kreaturer. Der er 1932 bortsolgt 35 Tdr. Land til 2 Statsejendomme.

JENS CHR. LAURSEN, Smedemester, Fabjerg,

fød der 20. 10. 1882. Forældre: Chr. Laursen, Fabjerg, Hustru Karen Andersen, født 26. 10. 1840 i Thy. FF Laust (Ventersgaard). Jens Chr. Laursen er gift med Kristiane Sundgaard, født i Nees 27. 4. 1880. Forældre: Peder Chr. Sundgaard, Gdr., Nees, Hustru Maren Krogshede, født i Bøvling. I Jens Chr. Laursens Ægteskab er der 7 Børn: Christen 29. 5. 1905, Karl 7. 6. 1916, Karen 1. 11. 1917, Maren 13. 12. 1918, Henrik 4. 12. 1919, Viggo 16. 12. 1920, Anna 4. 7. 1922. Laursen begyndte Smedeforretning i Nees 1917, solgte den 1921, hvorefter han var Smed i Ramme i 2 Aar, derefter Smed for Mergelselskabet i Bur i 3 Aar, startede derefter ny Forretning i den nordlige Del af Fabjerg Sogn og arbejder stadig i Forretningen, som han afstod 1947 til sin ældste Søn.

JENS LIND, Gdr., „Nørredal“, Fabjerg,

født paa Gaarden 22. 9. 1901. Forældre: Mads Lind, Gudum, født 12. 12. 1867, Hustru Ane Margrethe Jensen, født 5. 1869. Jens Lind er gift med Anna Nielsen, født i Fabjerg 28. 2. 1909. Forældre: Niels Nielsen, født 24. 2. 1880, Hustru Marie Mølgaard, født i Gudum 11. 11. 1882. Bedsteforældre: FF Jesper Nygaard Nielsen, født 17. 2. 1838. FM Ane Petersen, født 14. 10. 1843. MF Jens Mølgaard. MM Johanne Jensen. Lind overtog Gaarden efter sin Far. 26 Kreaturer. 2 Heste.

CARL LUND, Landmand, Fabjerg,

født der 3. 1. 1872. Forældre: Jens Skov Nielsen, Hustru Marie Katrine Christensen. Carl Lund er gift med Maren Jensen, født i Fabjerg 27. 7. 1892. Forældre: Poul Præstmark Jensen, Ejer af Præstmark, født 3. 10. Hustru Kristine Pedersen, født 12. 1. 1867. Bedsteforældre: FF Jens Peter Poulsen. FM Maren. MF Chr. Sulkjær Petersen. MM Ane Marie. I Carl Lunds Ægteskab er der 2 Børn: Jens 21. 5. 1920, Poul 1. 5. 1926. Lund købte Ejendommen 1917 med 10 Tdr. Land. 10 Kreaturer, 2 Heste.

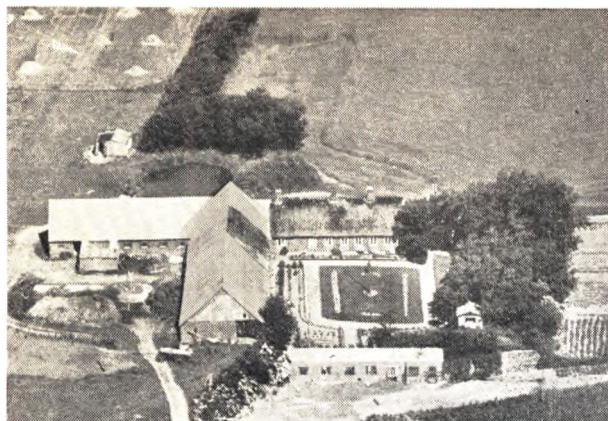

PETER MAAE, *Gdr.*, „Kjærmark”, Fabjerg.

født paa Gaarden 6. 10. 1903. Forældre: Søren Maae, Ejer af „Kjærmark”, født 29. 5. 1869, Hustru Maren Pedersen, født 8. 10. 1869. Bedsteforældre: FF Peder Maae. MF Peder Chr. Kjærmark. Peter Maae var i 1. Ægteskab gift med Marie Brunsgaard, født i Nissum 8. 10. 1909. Forældre: Jens Brunsgaard, Hustru Maren Christensen. I Ægteskabet var der 3 Børn: Ester 10. 5. 1937, Ejvind 20. 2. 1939, Aksel 10. 12. 1941. I 2. Ægteskab er Peder Maae gift med Dagmar Mortensen, født i Fly 13. 10. 1913. Forældre: Jacob Mortensen, født 28. 6. 1881, Hustru Anna, født 20. 6. 1892. Bedsteforældre: FF Hans Mortensen. FM Oline. MF Niels Peter Mortensen. MM Maren. Maae overtog Gaarden efter sine Forældre 1933 med 30 Tdr. Land. 30 Kreaturer, 2 Heste.

EJNER MADSEN, *Landmand*, „Søndermark”, Fabjerg.

født i Møborg 25. 2. 1916. Forældre: Mads Madsen, Møborg, Murermester, Landmand, født 19. 2. 1875, Hustru Kirstine Jensen, født 6. 4. 1882. Bedsteforældre: FF Laust Madsen, Møborg. FM Maren. MF Mads Jensen. MM Ane. Ejner Madsen er gift med Marie Kjelder, født i Houe 14. 3. 1918. Forældre: Peter Kjelder, *Gdr.*, Houe, Hustru Johanne. I Ejner Madsens Ægteskab er der 3 Børn: Bodil 4. 6. 1945, Ritta 24. 3. 1948, Tove 20. 7. 1950. Madsen købte Gaarden 1942 med 13 Tdr. Land. 11 Kreaturer, 2 Heste.

MAGNUS MADSEN, *Gdr.*, „Holtesgaard”. Fabjerg.

født i Lomborg 18. 4. 1903. Forældre: Hans Chr. Madsen, *Gdr.*, Møborg, født 31. 8. 1868, Hustru Mette Marie Nielsen, født 13. 12. 1873. Bedsteforældre: MF Mads Nielsen (Hunge). MM Karen. Magnus Madsen er gift med Klara Cecilie Hammer Christensen, født i Venø 26. 9. 1916. Forældre: Marinus Christensen, født 13. 3. 1877, Hustru Johanne Christensen, født 28. 5. 1879. Bedsteforældre: FF Søren Asmussen. FM Maren. MF Kristen Hammer. MM Cecilie. I Magnus Madsens Ægteskab er der 1 Barn: Udøbt. Madsen købte Gaarden 1938 med 28 Tdr. Land. 28 Kreaturer, 3 Heste.

SIGVALD LYNGBY MADSEN, *Gdr.*, „S. Boel”, Fabjerg.

født paa Gaarden 27. 7. 1911. Forældre: Laurids Lyngby Madsen, Ejer af Gaarden, født 25. 4. 1875, Hustru Ane Katrine Møller, født 6. 9. 1877 i Lomborg. Bedsteforældre: FF Niels Chr. Madsen, „Nyvestergaard”, Fabjerg. FM Ane Katrine Lauridsen. MF Chr. Møller. MM Marie Stokholm. S. Lyngby Madsen er gift med Petra Bjerrum Østergaard, født i Andst 7. 6. 1922. Forældre: Bernhardt Østergaard, Andst, født i Houe 31. 10. Hustru Kirstine Bjerrum, født 21. 1. 1892. Bedsteforældre: FF Niels Petersen Østergaard. FM Mariane. MF Jens Svendsen Bjerrum, født i Gudum. MM Petrea Marie Christensen, født i Houe. I Sigv. Lyngby Madsens Ægteskab er der 2

Børn: Berent 22. 1. 1946, Birthe Lundby Madsen 15. 1. 1948. Madsen overtog Gaarden efter sine Forældre 1944 med 16 Tdr. Land. 12 Kreaturer, 2 Heste.



SVEND MADSEN, *Gdr.*, „Mellemdal”, Fabjerg.

født i Thorsminde 19. 10. 1909. Forældre: Jens Madsen, Fisker, Thorsminde, født 7. 1. 1875, Hustru Jensine Hansen, født 12. 5. 1877. Bedsteforældre: MM Ane Hansen. Svend Hansen er gift med Anna Marie Petersen, født i Bøvling 4. 10. 1902. Forældre: Marius Petersen, født 25. 12. 1868, Hustru Dorthea Marie Christensen, født 4. 1. 1871. Bedsteforældre: FF Chr. Søndermark Petersen, født 16. 1. FM Ane fra Sdr. Jyll. MF Christen Christensen. MM Marie Dorthea. Madsen købte Gaarden 1935 med 13 Tdr. Land. 6 Kreaturer. Idag 11 Kreaturer, 2 Heste.

SVEND HARALD MANDRUP, *Gdr.*, „Sdr. Børring”, Fabjerg.

født paa Gaarden 18. 9. 1913. Forældre: Poul Anders Nielsen, Ejer af Gaarden, født 6. 7. 1858, Hustru Marie Katrine Jensen, født 1. 6. 1868. Bedsteforældre: FM Ane Møller Nicolajsen. MF Poul Jensen, født 12. 12. 1836. MM Ane Johanne, født 26. 10. 1828. Mandrup overtog Gaarden efter sine Forældre 1944 med 38 Tdr. Land. 29 Kreaturer, 4 Heste.

PETER HUMMELSHØJ MIKKELSEN, *Gdr.*, „Nr. Lyngholm”, Fabjerg.

født i N. Nissum 26. 10. 1921. Forældre: Julius Mikkelsen, Murermester, Resen, født 15. 6. 1896, Hustru Larsine Marie Madsen. FM Frederikke. Peter H. Mikkelsen er gift med Ery Simla Søgaard Christensen, født i „Søgaard”, Fabjerg, 6. 3. 1913. Forældre: Chr. Christensen, født 28. 2. 1873, Hustru Kirstine Petersen, født 27. 2. 1875. Bedsteforældre: FF Christensen. FM Andrea. MF Peter Veje Nielsen. MM Kirsten. I Peter H. Mikkelsens Ægteskab er der 1 Barn: Udøbt. Mikkelsen købte Gaarden 1948 med 12 Tdr. Land. 12 Kreaturer. 2 Heste.

EJNER MOESKJÆR, *Gdr.*, „Fabjerggaard”, Fabjerg.

født i N. Lem 26. 1. 1919. Forældre: Chr. Christensen Moeskjær, født 9. 12. 1860, Hustru Kirstine Svendsen, født 3. 10. 1876. Bedsteforældre: FF Peter Fuglsang Christensen. MF Peter Raundal. Ejner Moeskjær er gift med Gerda Byskov Madsen, født i Fabjerg 5. 3. 1922. Forældre: Nicolaj Madsen, født 3. 10. 1883, Hustru Mette Katrine Ovesen Byskov, født 20. 10. 1894. Bedsteforældre: FF Jens Røjgaard Madsen. FM Katrine. MF Chr. Byskov. MM Karen Post Christensen. I Ejner Moes-



kjærs Ægteskab er der 2 Børn: Uffe 15. 2. 1946, Ragnbild 14. 4. 1947. Moesgaard overtog Gaarden efter sine Svigerforældre 1943 med 35 Tdr. Land. 30 Kreaturer, 3 Heste plus Opdræt.

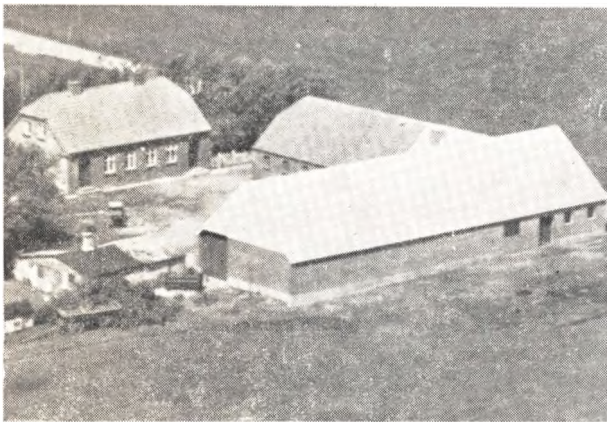

CHR. MØLGAARD, Gdr., „Englund“, Fabjerg.

født i Bøvling 18. 4. 1883. Forældre: Niels Mølgaard, Hustru Mette. Chr. Mølgaard er gift med Severine Andersen, født i Gudum 24. 7. 1891. Forældre: Jens Peter Ole Andersen, Skovløber, Gudum, født 25. 9. 1864, Hustru Ane Marie Andersen, født 17. 9. 1862. MM Ane Marie Andersen, født i Rom. I Chr. Mølgaards Ægteskab er der 9 Børn: Anne Marie 16. 9. 1915, Metha Marie 1. 12. 1916, Signe 17. 5. 1918, Helga 12. 6. 1923, Agnethe 6. 5. 1927, Niels 8. 8. 1921, Jens 9. 6. 1929, Hermann 16. 10. 1935, Astrid 19. 9. 1925. Mølgaard købte Gaarden 1914 med 25 Tdr. Land, siden tilkøbt 10½ Td. 25 Kreaturer, 2 Heste. Mølgaard har fuldstændig ombygget Gaarden. Stuehus og Kostald i 1930. Lade 1948.

ERLING JOHANS NIELSEN, Mejeribestyrer, Fabjerg.

født i V. Tørslev 26. 9. 1911. Forældre: Julius Nielsen, Gdr., V. Tørslev, født 5. 7. 1880, Hustru Kristine Jensen, født 19. 1. 1876. Bedsteforældre: FF Niels Nielsen. FM Karen. MF Hans Jensen. MM Rasmine. E. Johans Nielsen er gift med Marie Katrine Mortensen, født i Aulum 31. 5. 1917. Forældre: Morten Mortensen, Hustru Nielsine Hyldgaard. I E. Johans Nielsens Ægteskab er der 1 Barn: Jytte 10. 7. 1944. Nielsen lærte Mejerifaget i „Sorgenfri“ Mejeri i V. Tørslev og blev ansat som Bestyrer paa Fabjerg Mejeri 1. 10. 1939.

HANS NIELSEN, Landmand, „Solvang“, Fabjerg,

født i Fabjerg 31. 12. 1911. Forældre: Niels Nielsen, født 24. 2. 1880. Hustru Marie Mølgaard, født 11. 11. 1882. Bed-

steforældre: FF Jesper Nygaard Nielsen, født 8. 4. 1838. FFF født 2. 4. 1862, Hustru Mette Marie Christensen, født 8. 5. 1864. Bedsteforældre: FM Else Marie. MF Chr. Strandbygaard Niels Rasmussen, født 8. 4. 1808. FM Ane Marie Petersen, født 14. 10. 1843. FFM Maren Kristensdatter. MF Jens Mølgaard. MFF Peter Chr. Petersen. MM Johanne Kristine. Hans Nielsen er gift med Anne Kirstine Johansen, født i Ø. Snede 30. 3. 1913. Forældre: Rasmus Johansen, Ø. Snede, født 7. 9. 1865, Hustru Ane Marie Jensen, født 16. 4. 1879. I Hans Nielsens Ægteskab er der 5 Børn: Birthe 10. 7. 1938, Ove Nygaard 7. 5. 1942, Niels Hollands og Jørgen Nygaard 19. 2. 1945, Carl Johan 9. 1. 1949. Nielsen købte Ejendommen 1949 med 15 Tdr. Land. 15 Kreaturer, 2 Heste.



NIELS NIELSEN, Gdr., „Hollands“, Fabjerg,

født paa Gaarden 24. 2. 1880. Forældre: Jesper Nygaard Nielsen, født 17. 2. 1838, Hustru Ane Marie Petersen, født 14. 10. 1843. Bedsteforældre: FF Niels Rasmussen, født 8. 4. 1808. FM Maren Kristensdatter, født 1797. MF Peter Chr. Petersen, født i Lomborg. Niels Nielsen er gift med Marie Mølgaard, født i Gudum 11. 11. 1882. Forældre: Jens Mølgaard, Hustru Johanne Kirstine Jensen. I Niels Nielsens Ægteskab er der 9 Børn: Anna 28. 2. 1909, Jens 4. 3. 1910, Johanne Kirstine 15. 2. 1911, Jesper 31. 12. 1911, Hans 31. 12. 1911, Ellen 28. 3. 1913, Johannes 24. 6. 1914, Aksel Osvald 26. 7. 1919, Børge Villiam 24. 7. 1924. Nielsen købte Gaarden 1908 med 55 Tdr. Land. 35 Kreaturer. 4 Heste.

CARL PEDERSEN, Gdr., „V. Norregaard“, Fabjerg.

født i Venø 16. 1. 1881. Forældre: Jens Pedersen, født 10. 8. 1833, Hustru Karen Bach, født 8. 3. 1840. Bedsteforældre: FF Peder Jensen (Skomager). FFF Mogens Mogensen. FM Dortha. MF Peder Knotgaard. MM Maren. Carl Pedersen er gift med Mathilde Kragelund, født i Hjerm 3. 11. 1886. Forældre: Niels Kragelund, født 22. 3. 1854, Hustru Laura Laursen, født 22. 9. 1862. Bedsteforældre: FF Laurids Lauridsen. I Carl Pedersens Ægteskab er der 3 Børn: Jens 28. 8. 1914, Laura 14. 1. 1918, Niels 29. 10. 1926. Pedersen købte Gaarden 1910 med 49 Tdr. Land. Siden tilkøbt 4 Tdr. 45 Kreaturer, 4 Heste.

JENS PEDERSEN, Gdr., „Højgaard“, Fabjerg,

født i Fabjerg 28. 8. 1914. Forældre: Carl Pedersen, født paa Venø 16. 1. 1881, Hustru Mathilde Kragelund, født 3. 11. 1886. Bedsteforældre: FF Jens Pedersen. FM Karen. MF Niels Kragelund, Møller i Fabjerg. MM Laura. Jens Pedersen er gift med Agnes Brunsgaard, født i N. Nissum 30. 5. 1915. Forældre: Niels Brunsgaard, N. Nissum, født 20. 3. 1875, Hustru Mariane Lund, født 22. 11. 1888. Bedsteforældre: FF Jens Brunsgaard. FM Nicoline. MF Peder Pedersen. MM Else Pedersen. I Jens Pedersens Ægteskab er der 1 Barn: Carl 21. 7. 1947. Pedersen købte Gaarden 1946 med 25 Tdr. Land. 22 Kreaturer, 2 Heste.



NIELS CHR. PEDERSEN, Gdr., „L. Bloksgaard”, Fabjerg.

født i Houe 24. 7. 1887. Forældre: Søren Chr. Pedersen, Landmand, Houe, født 29. 11. 1860, Hustru Mette Margrethe Nielsen, født 14. 6. 1848. Bedsteforældre: FF Peder Chr. Pedersen. MF Niels Nielsen. MM Margrethe. N. Chr. Pedersen er gift med Jenny Kristine Jensen, født i Madum 8. 5. 1901. Forældre: Thomas Jensen, Arbejdsmand, Madum, født 25. 9. 1854, Hustru Jensine Jensen, født 17. 3. 1865. Bedsteforældre: FF Jens Thomsen. FM Kristiane. MF Jens Andersen. MM Lisbeth. I Niels Chr. Pedersens Ægteskab er der 5 Børn: Mette Margrethe 8. 8. 1924, Søren Kristian 20. 9. 1925, Jens Kristian 5. 1. 1927, Svend Erik 21. 6. 1935, Karl Jørgen 3. 8. 1938. Pedersen købte Gaarden 1940 med 33 Tdr. Land. 30 Kreaturer, 2 Heste.



CHR. ROESGAARD, Gdr., Fabjerg,

født i Rom 8. 10. 1888. Forældre: Chr. Roesgaard, født 10. 8. 1838, Hustru Ane Kirstine Jensen, Kvisgaard, født 19. 9. 1846. Bedsteforældre: FF Anders Chr. Roesgaard. FM Ane Marie. MF Jens Chr. Kvisgaard. Chr. Roesgaard er gift med Ida Petersen, født i Sir 5. 10. 1900. Forældre: Jens Petersen, Partikulier, Resen, født 13. 1. 1875. Hustru Katrine. Roesgaard købte Gaarden 1929 med 67 Tdr. Land. 30 Kreaturer. Nu 40 Kreaturer, 5 Heste.

JENS CHR. ROESGAARD, fbr. Mejeribestyrer; Fabjerg,

født 21. 4. 1882. Forældre: Chr. Roesgaard, født 10. 8. 1838, Hustru Ane Kirstine Jensen, Kvisgaard, født 19. 9. 1846. Bedsteforældre: FF Anders Christensen (Roesgaard). FM Kristiane. MF Jens Chr. Kvisgaard. Jens Chr. Roesgaard er gift med Bodil Stigaard, født i Ø. Refskov, Houe, 25. 2. 1882. Forældre: Jens Grøvesen, født 25. 11. 1846, Hustru Karen Marie Sti-



gaard, født 28. 1. 1848. Bedsteforældre: FF Gravers (Svenstrup). FM Maren Toftum. MF Søren Sørensen, Ejer af Refsgaard. MM Maren. I Jens Chr. Roesgaards Ægteskab er der 1 Barn: Christian 1. 2. 1911.



CHR. HEDEGAARD SERUP, Gdr., „Balletoft”, Fabjerg,

født paa Gaarden 10. 8. 1918. Forældre: Mikkel Kristian Serup, født 14. 4. 1875, Hustru Ane Marie Hedegaard, født 24. 10. 1882. Bedsteforældre: FF Peter Chr. Serup. FM Ane Margrethe Mølgaard. MF Lars Hedegaard. MM Sofie Kirstine Jensen. Chr. Hedegaard Serup er gift med Pouline Stokholm, født i Fabjerg 23. 9. 1920. Forældre: Chr. Stokholm, født 12. 11. 1875, Hustru Ane Duusgaard, født 19. 6. 1886. Bedsteforældre: FF Peter Stokholm. FM Mette. MF Anders Peter Duusgaard. MM Else. I Chr. Hedegaard Serups Ægteskab er der 3 Børn: Anna Marie 17. 5. 1944, Karsten 2. 12. 1945, Karen Bodil 30. 9. 1948. Serup overtog Gaarden efter sine Forældre 1. 11. 1942 med 36 Tdr. Land. 25 Kreaturer. 2 Heste.

NIELS SKAFSGAARD, Gdr., „Mølkjær”, Fabjerg,

født i N. Lem 23. 4. 1896. Forældre: Jens Skafsgaard, Landmand, N. Lem, født 11. 5. 1868, Hustru Karen Overby Nielsen, født 8. 6. 1861. Bedsteforældre: FF Johannes Jensen. MF Niels Mortensen. MM Mette Marie. Niels Skafsgaard er gift med Ingeborg Sofie Jacobsen, født i Ryslinge 20. 1. 1900. Forældre: Chr. Jacobsen, Gdr., Ryslinge, født 26. 11. 1859, Hustru Hansigne Jeppesen, født 3. 5. 1861. I Niels Skafsgaards Ægteskab er der 4 Børn: Arne 28. 8. 1929, Bent 6. 12. 1933, Frede 24. 9. 1937, Jenny 20. 12. 1942. Skafsgaard købte Gaarden 1925 med 17½ Td. Land. Ca. 12 Kreaturer. 2 Heste.

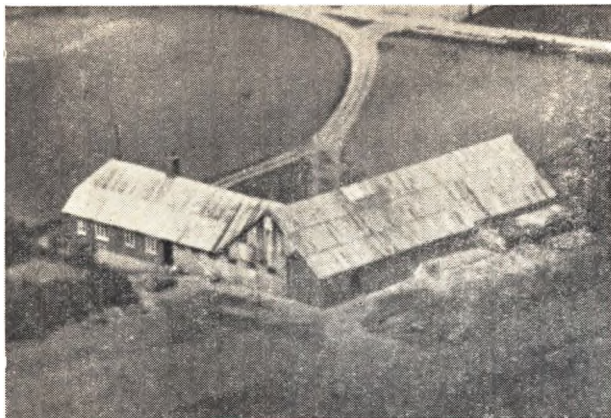

JENS PETER STENSGAARD, Landmand, „Sdr. Agergaard”, Fabjerg,

født i Fabjerg 19. 11. 1885. Forældre: Peter Stensgaard, Fabjerg, født 21. 6. 1867, Hustru Kristiane Nielsen, født 21. 11. 1867. Bedsteforældre: MF Jens Peter Nielsen. MM Kirsten. J. P. Stensgaard er i 2. Ægteskab gift med Hansigne Christiansen, født i Bøvling 28. 5. 1901. Forældre: Hans Chr. Veje, født 2. 4. 1862, Hustru Mette Marie Christensen, født 8. 5. 1864. Bedsteforældre: FM Else Marie. MF Chr. Strandbygaard Christensen. MM Ane Marie. I dette Ægteskab er der 8 Børn: Rigmor 25. 8. 1928, Børge 20. 1. 1931, Amalie 6. 4. 1933, Holger 31. 7. 1935, Egon 15. 12. 1936, Agnethe 26. 11. 1938, Grethe 28. 6. 1941, Karen Marie 23. 3. 1943. Købte Gaarden 1910 med 25 Tdr. Land. 10 Kreaturer, 2 Heste. I 1. Ægteskab var J. P. Stensgaard gift med Marie Christensen, født i N. Nisum 2. 11. 1885. Moderen Karen Marie. I dette Ægteskab er der 6 Børn: Mathilde 25. 2., Krista 12. 9., Karl 21. 4., Peter 12. 9., Ellen 6. 10., Aksel 13. 7.

PETER STOKHOLM, Gdr., „Ørveje”, Fabjerg,

født paa Gaarden 3. 7. 1914. Forældre: Chr. Stokholm, Ejer af Gaarden, født 12. 11. 1874, Hustru Ane, født 19. 6. 1886. Bedsteforældre: FF Peter Stokholm. FM Mette. MF Anders Peter Dusgaard. MM Else. Peter Stokholm er gift med Ruth Borum, født i S. Lund 23. 10. 1918. Forældre: Chr. Jensen Borum, Gdr., Sognefoged, S. Lund, født 17. 2. 1877, Hustru Jensine Sønderskov, født 16. 5. 1884. Bedsteforældre: FF Jens Jensen Borum, Sognefoged. FM Johanne. MF Jens Sønderskov. MM Karen. I Peter Stokholms Ægteskab er der 1 Barn: Kristian 26. 5. 1950. Stokholm overtog Gaarden efter sin Far 1949 med 44 Tdr. Land. 40 Kreaturer. 4 Heste.

MADS TOFTUM SVENDSGAARD, Gdr., „Svendsgaard”, Fabjerg,

født paa Gaarden 1. 9. 1897. Forældre: Søren Svendsgaard, Ejer af Gaarden, født 4. 5. 1872, Hustru Karen Graversen, født 28. 4. 1870. Bedsteforældre: FF Jens (Svendsgaard) Graversen. FM Karen. MF Mads Graversen. MM Mette Kirstine. Mads Toftum Svendsgaard er gift med Else Fadderbøll, født i Aarhus 18. 2. 1906. Forældre: Peter Fadderbøll, Hustru Kristiane. I Mads Toftum Svendsgaards Ægteskab er der 2 Børn: Søren 24. 7. 1938, Eva 1. 4. 1942. Svendsgaard overtog Gaarden efter sin Far 1925 med 104 Tdr. Land, deraf 20 uopdyrket Hede. 2 Have og Beplantning. 68 Kreaturer, 6 Heste. Har været i Slægtens Eje ca. 130 Aar, noget bestemt kan ikke opgives.

PETER KORNELIUS SØGAARD, Gdr., „Søgaard”, Fabjerg,

født paa Gaarden 3. 6. 1907. Forældre: Christen Christensen, Ejer af Gaarden, født 2. 2. 1873, Hustru Kirstine, født 27. 2. 1870. Bedsteforældre: MF Peter Veje Nielsen. MM Kirsten Overby. K. K. Søgaard er gift med Marie Bentsen, født i

Hundskjær 27. 7. 1904. Forældre: Jens Bentsen, født 19. 3. 1876, Hustru Jensine Poulsgaard, født 1. 2. 1878. Bedsteforældre: FF Niels Møller Bentsen. FM Katrine. MF Jens Bertelsen. MM Nicoline. Søgaard overtog Gaarden efter sine Forældre 1942 med 60 Tdr. Land. 50 Kreaturer, 4 Heste. Har været i Slægtens Eje gennem 3 Generationer, muligvis længere.

ANTON TANG, Gdr., Fabjerg,

født i Fabjerg 1. 11. 1925. Forældre: Jens Tang, Gdr., født 8. 2. 1879, Hustru Marie Christensen, født 20. 11. 1895. Bedsteforældre: FF Peter Nielsen. MF Anton Christensen. MM Maren. Anton Tang er gift med Theodore Hansen, født i Fabjerg 18. 5. 1925. Forældre: Hans Hansen, Gdr., Fabjerg, født 13. 9. 1881, Hustru Maren Andersen, født 5. 2. 1887. Bedsteforældre: FF Hans Laurids Hansen. FM Kirstine. MF Jens Andersen. MM Anna. I Anton Tangs Ægteskab er der 1 Barn: Hanne Marie 5. 12. 1949. Tang købte Gaarden 15. 11. 1948 med 37 Tdr. Land. 24 Kreaturer, 2 Heste.

KRISTIAN THOMSEN, Landmand, Thinggaardhus, Fabjerg,

født paa Gaarden 28. 7. 1910. Forældre: Marinus Thomsen, Ejer af Gaarden, født 20. 5. 1861, Hustru Kirstine Madsen, født 10. 8. 1868. Bedsteforældre: FF Thomas Jensen. FM Nicoline. MF Kresten Brændgaard Madsen, Maler, Møborg. MM Karen Margrethe. Thomsen overtog Ejendommen efter sine Forældre 1938 med 16 Tdr. Land. 17 Kreaturer. 2 Heste. 1950 opførtes ny Kostald.

NIELS KJÆRGAARD THORSEN, Gdr., „Kjærgaard”, Fabjerg,

født paa Gaarden 12. 1. 1913. Forældre: Carl Thorsen, født 1. 10. 1881, Hustru Ane Kirstine, født 31. 1. 1885. Bedsteforældre: FF Niels Kjærgaard Thorsen. FM Karen Skovgaard. MF Peter Quistgaard. MM Ane. N. Kjærgaard Thorsen er gift med Anna Kristine Madsen, født i Aadum 15. 12. 1918. Forældre: Magnus Madsen, Gdr., Aadum, født 8. 11. 1889. Hustru Krista Marie Andersen, født 17. 12. 1892. Bedsteforældre: FF Knud Madsen. FM Karen. MF Anders Chr. Andersen. MM Anne Kirstine. I N. Kjærgaard Thorsens Ægteskab er der 5 Børn: Leo 16. 11. 1940, Bent 26. 7. 1943, Herlev 21. 5. 1945, Elise Marie 10. 12. 1946, Ingali 12. 4. 1950. Thorsen overtog Gaarden efter sine Forældre 1. 11. 1939 med 60 Tdr. Land. 50 Kreaturer, 5 Heste. Har været i Slægtens Eje over 100 Aar.

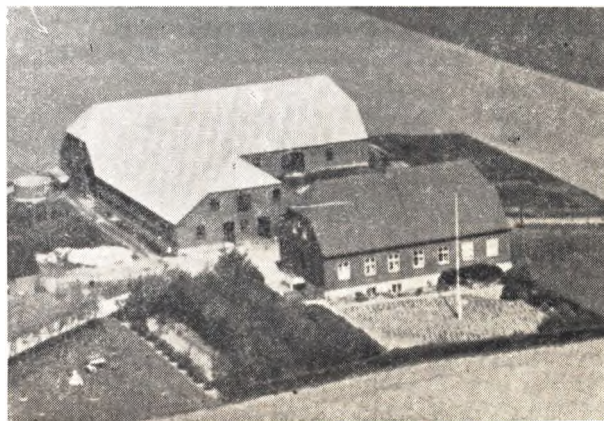

SVEND ARNE THORSEN, Gdr., „Dalgaard”, Fabjerg,

født i Fabjerg, „Kjærgaard”, 6. 2. 1921. Forældre: Carl Kjærgaard Thorsen, født 1. 10. 1881, Hustru Kristine Marie Jensen, født 31. 1. 1885. Bedsteforældre: FF Niels Kjærgaard Thorsen. FM Karen. MF Peter Quistgaard. MM Ane. Sv. A. Thorsen er gift med Inger Martinsen, født i Humlum 12. 5. 1927. Forældre: Chr. Martinsen, født 18. 11. 1898, Hustru Magda Petrea Knudsen, født 7. 9. 1905. Bedsteforældre: FF

Peter Martinsen, født 2. 2. 1858. FM Ane. MF Bent Knudsen, født 24. 6. 1869. MM Dorthea Jensen, født 25. 3. 1880. I Sv. A. Thorsens Ægteskab er der 1 Barn: Carl Christen 5. 11. 1948. Thorsen overtog Gaarden efter sine Forældre 1947 med 25 Tdr. Land. 24 Kreaturer, 2 Heste. Gaarden er 1931 udstykket fra Kjærgaard.

PEDER THONSBORG, *Gdr., „Ny Vestergaard“*, *Fabjerg*,

født paa Gaarden 28. 11. 1903. Forældre: Jens Thonsberg, Ejer af Gaarden, født 6. 8. 1867, Hustru Dorthea Madsen, født 10. 8. 1872. Bedsteforældre: FF Peder Christensen Thonsberg. FM Ane Kirstine. MF Niels Chr. Madsen. MM Ane Katrine. Thonsberg overtog Gaarden efter sine Forældre 1945 med 15 Tdr. Land. Ca. 16 Kreaturer, 2 Heste. Har været i Slægten: Eje i 3 Generationer.

JENS HAUSKOV VILLESEN, *Gdr., „Skov“*, *Fabjerg*,

født paa Gaarden 23. 6. 1905. Forældre: Jens Møller Villesen, Ejer af Gaarden, født 29. 10. 1870, Hustru Ane Katrine Hedegaard, født 3. 9. 1875. Bedsteforældre: FF Jens Hauskov Villesen. FM Birgitte. MF Niels Chr. Hedegaard. MM Karen Marie. J. Hauskov Villesen er gift med Laura Christensen, født i Flynder 10. 7. 1908. Forældre: Chr. Christensen, født 9. 12. 1876, Hustru Else Marie Christensen, født 1882. Bedsteforældre: FF Jens Kjærgaard. FM Kristiane. MF Laurids Christensen. MFF Jacob Christensen. MM Marie. MMM Else. I Jens Hauskov Villesens Ægteskab er der 5 Børn: Else 21. 2. 1933, Jens 31. 3. 1934, Kristian 1. 7. 1937, Vagn 6. 9. 1941, Ingrid Katrine 25. 2. 1944. Villesen overtog Gaarden efter sin Far 1. 8. 1930 med 54½ Td. Land. 37 Kreaturer. 3 Heste. Traktor.

RESEN SOGN

omgives af Annekset Humlum, Limfjorden (Nissum Bredning), Gudum Sogn og Hjerm Herred (Fovsing og Ølby Sogne), hvorfra det delvis skilles ved den inddæmmede Vig Kilen (1743 Killen), hvoraf 151 ha regnes til Sognet. Kirken ligger ca. 15 km ØSØ for Lemvig og ca. 4 km V for Struer. De ret højtliggende og bakkede Jorder (højeste Punkt, Bjærgene, 55 m, Madehøje, Skanhøje, Kobbelhøje) er dels lerede, dels sandede Muldjorder. En Del Mose og Kær (Resenkjær Aa, der løber til Limfjorden) samt Plantage (Schous Plantage, anlagt 1903, 25 ha, deraf tilplantet 24, Resenborg Plantage, Toftum Plantage). Toftum Bjærge, der falder stejlt af mod Limfjorden, er et søgt Udflugts- og Badested med Badehotel. Gennem Sognet gaar Landevejen fra Lemvig til Humlum og Struer samt Thisted-Struer Banen.

Befolkning i 1925: 954 (1801: 423, 1850: 574, 1901: 771), Gaarde og Hust (1921) 187. Det samlede Hartk. (1905) 172 Tdr., 44 Gaarde med 145 og 83 Huse med 25, forsk. Lodder med 2 Tdr. Hartk. samt 24 jordløse Huse. Ejendomsskyld (1924) 2777, deraf Jordv. 1381, Areal 2537 ha, hvoraf (1919) bestaaet med Hvede 2 ha, Rug 150, Byg 38, Havre 258, Blands. til Modenhed 307, Kartofler 68, Foderroer 262, Brak udgjorde 23 ha, Grønfoder og Græsning 750, Haver o. l. 31, Tørve-moser 34, Skov 242, Hede og Lyngbakker 106, Klitarealer og Stenmarker 3, Vandar. 154, Kreaturhold (1924): 320 Heste, 1742 Stk. Hornkvæg (deraf 733 Køer), 15 Geder, 323 Faar, 1703 Svin.

I Sognet Resen (c. 1330 Rysen) Kirke og tæt ved denne Skole opf. 1921 og Forskole opf. 1924, Resenstad med Skole opf. 1925, Arkitekt Bruun, Struer, Missionshus opf. 1904, Alderdoms- og Fat-

tigasyl opf. 1908, Købmandshandel, Brugsforening opr. 1902. Mølle og Andelsmejeri opr. 1907. Samling af Gaarde og Huse. Toftum (1614 Østertoftum, 1664 Meldtoftum, Vestertoftum, 1688 Toftum) Kokholm (1467 Kockholm), Makhholm (1614 Mackholm), Heden, Ellebæk (1614 Ellerbeck), Bækhus, Lille Humlum (1614 Lille Hømelon), Knarbjerg (1587 Knarberig). Gaarde: Kærgaardsig (1664 Kierchgaard), Mattrup (1614 Mattrup), Hyldtoft, Pilgaard (1614 Piilgaard), Bonnesig, Bæk (1614 Beck, Reesenbeck), Dalgaard (1614 Dalgaard), Havgaard (1614 Haugaard), Havgaardhus, Ø. og V. Damgaard (1614 Damgaard), Bjærggaard (1492 paa Bierg), St. Hedegaard (1587 Hedegaard, 1664 Stoerheegaard), Esthave (1664 Esthaffue), Engborg (tidl. Rotborg, 1614 Rottberg), Marslund (1578 Morslund), Langergaard (1610 Lungergaard), Frisenborg, Resenby (1614 Reesenbye), Resenborg (udstykket), Østersgaard, Kikkenborg, Drosvad (1614 Drøszwad), Ørgaard (1614 Ørgaard), Mosegaard (indtil 1905 Præstegaard) med Mosebrug.

Resen Sogn, een Sognekommune med Annekset, har Tingsted i Lemvig og hører under Rets- og Politikreds Lemvig Købstad m. m., Holstebro Amtstuedistrikt, Lemvig Læge- og Skattekreds, Skodborg Herreds Vurderingskreds, Amtets 2. Folketingskreds, 6. Forligskreds og 5 Udskrivningskreds. 212. Lægd. Kirken tilhører Sognebeboerne.

Kirken bestaar af Kor og Skib fra romansk Tid samt Taarn mod Vest og Vaabenhus mod Nord og Gravkapel (nu anvendt som Sidekor og forsynet med Stolestader) mod Syd. De oprindelige Mure er af Granitkvadre paa Dobbeltsoffel. Norddøren er bevaret. Syddøren og eet Vindue ses tilmurede. I sen-



Resen Kirke

gotisk Tid synes Skibet at være blevet forkortet i Vest, hvorefter (senere nedbrudt) Taarn, der skal have været rundt, opførtes her, ligesom et senere fornyet Vaabenhus tilbyggedes. Gravkapellet blev i Begyndelsen af 18. Aarhundrede opf. af Jens Wandborg, men 1848 afkortet betydeligt mod Syd og Kisterne nedsænkedes paa Kirkegaarden. 1792 lod Præsten Chr. Rosenberg og Hustru det nuværende spinkle, mod Vest aabne Murstenstaarn med Pyramidespir tilføje. Korets Taggavl er ommuret med Mursten. 1680 omsattes Kvadrene paa Skibets Sydside. 1884 opførtes Vaabenhuset, fra nyt af Granitkvadre med Kamme af røde Mursten. I det indre er Koret gotisk hvælvet, Skibet har Bjælkeloft. Smukt snedkret Altertavle i Renæssancestil fra Tiden c. 1600, restaureret 1918—20 med den oprindelige Farvegivning. Dog har Felterne yngre eller moderne Indskrifter. Romansk Granitfont. Prædikestol fra

Begyndelsen af 19. Aarhundrede. Mariafigur fra 14. Aarhundrede, Apostelfigur samt et Krucifiks fra seneste katolsk Tid (Korset er nyt). I Gravkapellet Ligsten over Præsten Poul Hansen, død 1600, Fader til Biskop Hans Resen, død 1638, som er født her 1561. Paa Kirkegaarden findes Ligsten over ovennævnte Præst Rosenberg, død 1812, og Hustru.

Kokholm har været en Hovedgaard, som 1429 og 1447 tilhørte Peder Krabbe eller Juel, 1458 Chr. Stenfeld, 1467 dennes Svigersøn Eiler Juel, der var Søn af Peder Krabbe, 1499 og 1510 hans Enke Kirstine Stenfeld, 1532 og 1539 Bertel Juel, hvis Enke Johanne Skram ægtede Jens Grøn til Ulsund, der 1546 og 1552 nævnes til K., som synes at være kommet til Johanne Skrams Broder, Hartv. S. til Dejbjerglund, hvis Datter Anne (eller Mette) S. bragte den til sin Mand, Peder Skram til Strandbjerggaard (død 1613), som efter hendes Død fik Livsbrev paa den af hendes Brødre, Jak. S. til Fruergaard, And. S. til Dejbjerglund, og Svoger Chr. Krag til Glomstrup. 1636 blev den af Erik Krabbe pantsat til Gunde Lange, 1683 var den en Bondegaard (18 Tdr. H.) under Kappel, 1770 to Gaarde a syv Tdr. H. under Avsumgaard.

Anders Lauridsen til Toftum nævnes 1561. Til Langegaard (i Resen Sogn?) nævnes 1606 Fru Anne Lykke, Enke efter Ludv. Munk til Kvistrup. Paa Bæk boede 1711 Fru Anne Dyre, forh. til Tvis Kl. I et Hus paa Resen Præstegaardsgrund døde 1735 Fru Sophie Krabbe, Enke efter Claus Linderoth til Sødborg. I Sognet nævnes 1614 Østergaard, 1664 Budzgaard og Lanngergaards Mølle.

I Toftum Plantage findes en lille Mindesten for Stavnsbaandets Løsning. Spredt i Sognet kendes mindst 150 Gravhøje, men mange af dem er nu mere eller mindre beskadigede. En Del af Højene i Sognets Sydside danner en Stribe, der fra det inderste Parti af Bugten Kilen strækker sig i vestlig Retning, fortsættende ind i Gudum Sogn og derfra videre mod Vest. Disse Høje i Resen Sogn hører saaledes til den ofte nævnte formodede Oldtidsfærdselslinie. Andetsteds i Sognet danner Højene stundom Smagrupper. Saaledes ses mod NV Rishøjene og Madehøjene og mod SØ Brændhøjene og Trehøje, ialt syv Høje er fredlyst, nemlig én ved Bonnesig, to ved Resenborg, to ved Toftumgaard og to ved Vestergaard.



CHARLES ANDERSEN, Forpagter, Bonnesig, Resen pr. Struer,

født i Strandby, Himmerland, 8. 10. 1924. Forældre: Karl Andersen, Strandby, Hustru Milka. Bedsteforældre: FF Anders Chr. Andersen, Strandby. FM Ane Sofie, Ulbjerg. Charles Andersen er gift med Mathea Brunhøj Dahl, f. i Humlum 23. 6. 1921. Plejeforældre: Christen Christensen Dahl, Bonnesig, Resen. Hustru Mariane. Bedsteforældre: FF Jens Johan Christensen, Stokkendal, Humlum. FM Mette Marie, Nr. Makholm, Resen. MF Chr. Andersen, Sdr. Haae, Thy. Ane Katrine. — I Charles Andersens Ægteskab er der to Børn: Anne Sofie 21. 7. 1948, Vibeke Dahl 26. 3. 1950. Blev gift 8. 10. 1947 og overtog omtrent samtidig Gaarden i Forpagtning med 40 Tdr. Ld. Iøvrigt henvises til Omtalen af Gaarden under Gdr. Chr. Dahl, Bonnesig, Resen.

JENS ANDERSEN, Gdr., „Vestergaard“, Resen, Struer,

født paa Gaarden 16. 9. 1887. Forældre: Laust Andersen, „Ll. Humlum“, Resen. Hustru Johanne. Bedsteforældre: FF Anders Laursen, Ll. Humlum, Resen. FM Maren. MF Jens Kæmmer, Thy. MM Maren. Jens Andersen er gift med Marie Andersen, f. i Sunds 22. 2. 1898 (død 18. 1. 1949). Forældre: Anders Andersen. Hustru Marie. I Jens Andersens Ægteskab er der 5 Børn: Laura 30. 12. 1915, Johs. 10. 10. 1918, Agnes 14. 5. 1922, Robert 8. 3. 1925, Ingry 21. 5. 1932. Andersen overtog sin Fødegård Marts 1914 efter sin Mor. Giftede sig 2. Maj 1915. Der er 48 Tdr. Land til Gaarden, udstykket fra Slægtsgaarden Ll. Humlum til Laust Andersen ca. 1875. Stuehus, Stald og Lade staar fra den Tid. Kostald af Ejeren 1927.



Marinus Andersen og Hustru

MARINUS ANDERSEN, Gdr., „Lykkegaard“, Resen, Struer,
født i Gudum 9. 9. 1908. Forældre: Chr. Andersen, Rørm.

Hustru Kristiane. Bedsteforældre: MF Jens P. Jensen, Gudum, Humlum. MM Margrethe. Marinus Andersen er gift med Kirsten Katrine Nielsen, f. i Gudum 5. 8. 1913. Forældre: Marinus Nielsen, Møborg. Hustru Maren, Ramme. Bedsteforældre: FF Søren Nielsen, Møborg. FM Kirsten, Gudum. MF Peder Hansen, Gudum. MM Kirstine. I Marinus Andersens Ægteskab er der 10 Børn: Viggo 16. 1. 1935, Chr. 16. 2. 1936, Sv. Aage 7. 4. 1938, Jørgen 4. 5. 1939, Benny 9. 10. 1940, Søren 29. 3. Hénning 28. 9. 1943, Karen 13. 9. 1945, Finn 13. 4. 1947, Erik 7. 9. 1948. Ejendommen overtoges Juni 1947 efter at have været Bestyrer derpaa i 9½ Aar. Der er 20 Tdr. Ld. Bygningerne opførtes 1936.

VILHELM ANDERSEN, Forpagter, „Dalhus“, Resen, Struer,

født i V. Nebel 7. 1. 1919. Forældre: Hans Andersen, Seest. Hustru: Anna, Ødis. Bedsteforældre: FF Niels P. Andersen, Seest. FM Jørgine. MF Vilhelm Sørensen. MM Ane. Vilh. Andersen er gift med Elna Johanne Olesen, f. i Dalhus, Resen, 16. 3. 1918. Forældre: Plejefader Henrik Olesen, Resen. Hustru Else Marie. Bedsteforældre: FF Søren Olesen Viborg, Gudum. FM Ane, Sahl. De blev gift 14. 11. 1948 og overtog Gaarden i Forpagtning efter Konens Moder og Onkel. Ejendommen er opr. købt af Elna Andersens Oldeforældre 1880 og er saaledes Slægtsgaard. Der er 13 Tdr. Land.

ANKER BÆK, Gdr., „Højgaard“, Resen, Struer,

er født i „Bæk“, Resen, 31. 3. 1900. Forældre: Peder Peder- sen Bæk, Højbjerg, Gudum. Hustru Mette Kirstine. Bedstefor- ældre: FF Jens Pedersen, Højbjerg, Gudum. FM Inger Marie. MF Jens Bæk, Flovlev, Thy. MM Ane. Anker Bæk er gift med Emma Kirstine Grøngaard, f. i N. Nissum Mejeri 9. 5. 1907. Forældre: Peder P. Grøngaard, Grøngaard, N. Nissum. Hustru Julie Fischer. Bedsteforældre: FF Jens P. Grøngaard, Grøn- gaard, N. Nissum. FM Ane. MF Anders Rasmussen, Dyrkløge. MM Margrethe. De blev gift 5. 8. 1927 og overtog Gaarden med 45 Tdr. Land. Gaarden er udstykket fra „Bæk“ 1913.

ALFRED CHRISTENSEN, Gdr., „Mellem-Toftumbus“, Resen,

er født paa Gaarden 19. 5. 1906. Forældre: Chr. Christensen, Resen. Hustru Karen Marie. Bedsteforældre: FF Jens Christen- sen, Resen. FM Ane Margrethe. MF Jens Chr. Nielsen. MM Dorthea. Alfred Christensen er gift med Ane Kathrine Hebs- gaard Nielsen, f. i Uglev, Thy, 14. 6. 1911. Forældre: Lars Hebsgaard Nielsen, Sønbjerg, Thyholm. Hustru Sidsel. Bedste- forældre: FF Jens Chr. Nielsen. FM Dorthea. MF Anders Jen- sen. MM Ane Kathrine. I Alfred Christensens Ægteskab er der 4 Børn: Anna Lise 9. 12. 32, Egon Lihn 29. 7. 37, Henning Lihn 20. 10. 39, Ove Lihn 22. 8. 42. Christensen overtog Gaar- den 1932 med 6½ Td. Land. Stuehus opf. ca. 1850, men del- vis fornyet af Ejeren. Udhusene ca. 1912.

ANDERS MAKHOLM CHRISTENSEN, Gdr., „Spejborg“, Resen, Struer,

født i „Bonnesig“, Resen, 14. 9. 1890. Forældre: Jens Johan Christensen, „Stokkendal“, Humlum, Hustru Mette Marie. Bed- steforældre: FF Chr. Dahl Christensen. FM Ane. MF Jeppe Makholm, Nr. Makholm, Resen. MM Edel. Anders Makholm Christensen er gift med Astrid Vestergaard, født i Struer 15. 3. 1899. Forældre: Jacob Vestergaard, Højbjerg v. Aarhus, Hu- stru Kristiane. Bedsteforældre: MF Niels Kjærgaard, Thorsted. MM Marie, Sønderjylland. I Anders M. Christensens Ægteskab er der 4 Børn: Gerda 28. 8. 1919, Edel 6. 11. 1920, Metha 29. 4. 1923, Inga 4. 8. 1930. De blev gift 23. 5. 1918 og bo- satte sig i Højen ved Vejle, flyttede til Humlum og tog Ar-

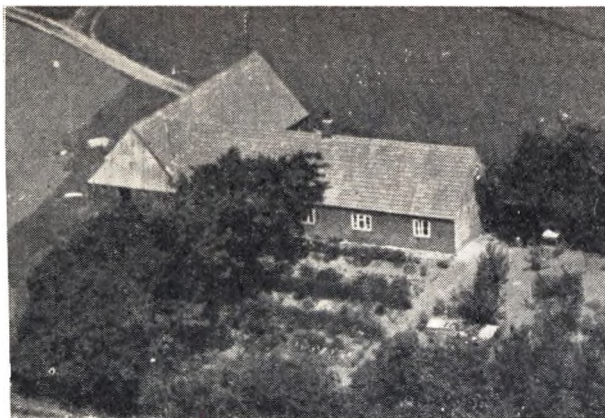

bejde i 16 Aar paa Struer Andels Svinestagteri. Købte 1935 Landejendom paa Venø, solgte den og købte nuværende Gaard med 11 Tdr. Land. Stuehus 1879, Lade og Kostald 1910.

CHR. CHRISTENSEN, Gdr., „Bækkehøj“, Resen, Struer,

født i Houen 9. 11. 1905. Forældre: Alfred Christensen, Taars, Hustru Marie, Lomborg. Bedsteforældre: FF Martin Christensen, Vendsyssel. FM Othilie. MM Kristine Døj. Chr. Christensen er gift med Marie Jensen, født i Brøndum Præstegaard 31. 3. 1916. Forældre: Marius Jensen, N. Bjært, Hustru Mariane. Bedsteforældre: FF Hans Jensen. MF Jeppe (Fiskbæk) Jacobsen. MM Marie Barbara. I Chr. Christensen Ægteskab er der 1 Barn: Jørgen 14. 10. 1940. 1935 købte Christensen en Gaard med 163 Tdr. Land, men solgte den i November 1947 og købte deres nuværende Ejendom med 14 Tdr. Land. Bygningerne opført efter Brand 1914.

CHR. CHRISTENSEN, Gdr., „Mellemtøftumbus“, Humlum,

født i Resen 11. 12. 1875. Forældre: Jens Christensen, Resen, Hustru Ane Margrethe. Bedsteforældre: FF Chr. Christensen. FM Magdalene. MF Chr. Nielsen. Chr. Christensen er gift med Karen Marie Nielsen, født i Sønbjerg, Thyholm, 25. 12. 1877. Forældre: Jens Chr. Nielsen, Hustru Dorthea. I Chr. Christensen Ægteskab er der 6 Børn: Jens 7. 8. 1902, Jens Chr. 7. 2. 1904, Alfred 19. 5. 1906, Martin 5. 9. 1909, Dorthea 27. 9. 1911, Anna Margrethe 28. 8. 1916. De overtog Ejendommen 1902 med 8 Tdr. Land og uden Besætning. Ejeren har opført Stald og Lade. Stuehus ældre.



Jens Christensen og Hustru

JENS MARIUS CHRISTENSEN, Gdr., „Svartholdtøft“, Resen, Struer,

født paa Gaarden 16. 4. 1914. Forældre: Jens Cenius Chri-

stensen, Thyholm, Hustru Karen Marie. Bedsteforældre: FF Severin Christensen, Hvidbjerg. MF Niels Poulsen, Hillesøe, Thy. MM Ane Margrethe. J. M. Christensen er gift med Emma Nielsen, født i Maabjerg 23. 10. 1917. Forældre: Chr. Stauning, Stauning, Hustru Marie, Naur. Bedsteforældre: MF Jens Larsen. MM Ingeborg. I Jens Marius Christensens Ægteskab er der 3 Børn: Jens Cenius 13. 3. 1944, Henry Emil 16. 3. 1945, Ingrid 8. 12. 1946. De blev gift 20. 5. 1943 og overtog Gaarden, der er Christensens Fødehjem, med 23 Tdr. Land. Bygningerne opført efter Brand 1935.



K. Laurits Krarup og Hustru

KARL LAURIDS KRARUP CHRISTENSEN, Gdr., „Kjergaard“, Resen, Struer,

født i Bøvling 18. 3. 1899. Forældre: Knud Christensen, Nees, Hustru Maren. Bedsteforældre: MF Chr. Krarup. MM Maren. K. L. Krarup Christensen er gift med Elisabeth Christensen, født i Bøvling 4. 2. 1901. Forældre: Søren Christensen, Bøvling, Hustru Johanne Marie. Bedsteforældre: FF Chr. Christensen. FM Johanne. MM Christen Hartvigsen. MM Ane. I Karl L. Krarup Christensen Ægteskab er der 6 Børn: Maja 5. 12. 1925, Aage 6. 10. 1928, Marie 28. 11. 1929, Anna 23. 3. 1931, Hartvig 26. 5. 1935, Inga 15. 1. 1941. De blev gift 29. 11. 1924 og overtog 1. 11. Gaarden med 30 Tdr. Land. Bygn. opført af Ejeren efter Lynbrand en Nat i Februar 1934. Samme Nat brændte flere Gaarde af samme Aarsag paa Lemvigengen.

POUL CHRISTENSEN, Gdr., Sogneraadsformand, „Tøftum“, Humlum,

født i Struer 25. 4. 1893. Forældre: Niels Chr. Christensen, Aadum, Hustru Karen, Uglev. Bedsteforældre: MF Poul Poulsen, Fløvlev, Thy. MM Valborg. Poul Christensen er gift med Anna Jørgensen, født i Pedersminde, Taps v. Kolding. Forældre: Peder Jørgensen, Taps, Hustru Katrine. Bedsteforældre: FF Jørgen Jørgensen. FM Martine. MF Niels Viuf. MM Ane Marie. I Poul Christensens Ægteskab er der 4 Børn: Ella Thominé 8. 8. 1929, Peder Emil 5. 6. 1931, Kamma 14. 7. 1934, Lydia 31. 12. 1938. Blev gift 1928 og købte Gaarden med 83 Tdr. Land. Fløjhusene opf. ca. 1900, Lade i 3oerne, Stuehus 1916. Har tidl. været meget større, men flere Ejendommen er udstykket herfra. Det første Mejeri i Resen Sogn blev oprettet her paa Gaarden, og som behandlede flere Gaardes Mælk indtil ca. 1890, da Andelsmejeriet i Humlum blev oprettet.

CHR. BREDALSGAARD CHRISTIANSEN, Gdr., „Ø. Dalgaard“, Resen, Struer,

født i Humlum 5. 1. 1897. Forældre: Chr. Christiansen, Resen, Hustru Sidsel Marie. Bedsteforældre: FF Chr. Bredalsgaard Christiansen, Aavild, Resen. FM Maren Kirstine. MF Mads Andersen, Thy. MM Ane Marie, Fabjerg. Chr. Bredals-



Chr. Bredalsgaard Christiansen og Hustru

gaard Christiansen er gift med Ane Sofie Frederikke Christensen, født i Struer 21. 1. 1894. Forældre: Søren P. Christensen, Helligsøe, Thy, Hustru Johanne Rasmusdatter. Bedsteforældre: FF Niels Christensen, Helligsøe. FM Kristine, Thy. MF Rasmus Kuno, Færøerne. MM Sundeved Malene, Færøerne. Der er ingen Børn i nuv. Ægteskab. Paa Konens Side: Chr. Bak Godskesen 30. 12. 1916, Søren P. 9. 4. 1919, Johs. Verner 13. 11. 1921, Ane Dorte 11. 7. 1923, Kamma 30. 5. 1925. Paa Mandens Side: Signe Marie 27. 12. 1920, Peder Lundager 18. 5. 1925. Christiansen blev gift 1. 5. 1941 med Enkefru Ane Sofie Godskesen, der havde Gaarden paa dette Tidspunkt. Forud herfor havde han en Gaard i Fåbjerg, hvor hans Kone døde. Der er 15 Tdr. Land, udstykket fra „Engboerg“. Bygningerne er opført ca. 1915.

CHR. CHRISTENSEN DAHL, Gdr. og Branddirektor.
Bonnesig, Resen, Struer,

født her 13. 10. 1879. Forældre: Jens Johan Christensen, Humlum, Hustru Mette Marie. Bedsteforældre: FF Chr. Dahl Christensen, Humlum. FM Kirsten. MF Jeppe Andersen Makholm, Resen. MM Edel. Chr. Christensen Dahl er gift med Mariane Andersen, født i Sahl, Vinderup, 12. 3. 1890. Forældre: Chr. Andersen, Sønderhaae, Thy, Hustru Ane Katrine. Bedsteforældre: Anders Andersen, Sønderhaae. MF Hans Jensen, Tvis. MM Mariane. I Chr. Christensen Dahl Ægteskab er der et Plejebarn, en Søsterdatter til Chr. Dahl, Mathea 23. 6. 1921. De blev gift 13. 10. 1911 og overtog forud herfor Dahls Fødegaard 1909 med 28 Tdr. Land, og gennem Tiden har han købt 10 Tdr. Land. Stuehus opf. 1910, Kostald 1917, Lade tilbygget 1915—17. Siden 1920 har Dahl været Branddirektor for „Vermund“. 1947 afstod Dahl Gaarden i Forpagtning til en Svigersøn, Charles Andersen.

CHR. FRANDSEN, Gdr., „Vesterlund“, Resen, Struer,

født i Søgaardhus, Fåbjerg, 30. 5. 1891. Forældre: Poul Frandsen, Mellembøring, Fåbjerg, Hustru Petrea. Bedsteforældre: FF Iver Frandsen, Vesterbjerg, Fousing. FM Johann Marie. MF Anders Chr. Pedersen. MM Mette Kirstine. Chr. Frandsen er gift med Marie Christensen, født i Nr. Bredal 5. 1. 1891. Forældre: Chr. Christensen, Nr. Bredal, Gudum, Hustru Knisbiane. Bedsteforældre: FF Nicolaj Christensen. FM Maren. MF Rasmus Nielsen. MM Maren. I Chr. Frandsens Ægteskab er der 3 Børn: Petra Kristiane 1. 3. 1922, Henry Vesterlund 7. 3. 1925, Poul 23. 5. 1928. De blev gift 5. 1. 1918 og bosatte sig i Gudum. 5 Aar senere købte de „Vesterlund“ med 12 Tdr. Land, oprettet 1914, til hvilken Tid Bygn. blev opført.

HELMER REINHARDT FREDERIKSEN, Gdr., „Hyldtoft“, Resen, Struer,

født i Hjerm 2. 5. 1910. Forældre: Frederik Frederiksen,

Gudum, Hustru Nikoline. Bedsteforældre: FF P. Chr. Frederiksen, Humlum. FM Maren. H. R. Frederiksen er gift med Maren Skallebæk, født i Vemb 4. 1. 1913. Forældre: Jens Chr. Skallebæk, Vemb, Hustru Marie Kirstine. Bedsteforældre: FF Jens Chr. Jensen, Vemb. FM Ane. MF Niels Jensen, Vemb. MM Maren. I Helmer R. Frederiksen's Ægteskab er der 4 Børn: Bent 21. 12. 1936, Henning 13. 7. 1939, Marie Kristine 24. 8. 1942, Inge Bennedikte 13. 9. 1945. De blev gift 14. 11. 1935 og overtog Ejendom i Naur, solgte den ca. 5 Aar efter og købte Ejendom i Gørding uden Besætning, solgte 1942 og købte deres nuværende Ejendom med 25 Tdr. Land. Ejeren har siden Overtagelsen bekostet 16.000 Kr. paa Gaardens Forbedring.

HILBERT FOMSGAARD, Gdr., „Ll. Humlumbus“, Resen, Struer,

født i Lundgaard, Resen, 20. 1. 1923. Forældre: Chr. Fomsgaard, Styvel, Hvidbjerg, Thy, Hustru Ane. Bedsteforældre: FF Jens Fomsgaard. MM Mette Marie, Resen. MF Jens Johan Christensen, Humlum. Fomsgaard købte Ejendommen 1947 uden Besætning med 5½ Td. Land, deraf ½ Mose. Faderen købte den først i samme Aar, men døde kort efter. Ejeren tager paa Dagleje.



Jens Fomsgaard og Hustru

JENS FOMSGAARD, Gdr., Laulund, Resen, Struer,

født i Lundgaard, Resen, 12. 10. 1907. Forældre: Chr. Fomsgaard, Styvel, Hvidbjerg, Hustru Ane. Bedsteforældre: FF Jens Fomsgaard. MF Jens Johan Christensen, Humlum. MM Mette Marie. Jens Fomsgaard er gift med Alma Domdal, født i Raasted 20. 1. 1918. Forældre: Peter Chr. Domdal, Nr. Felding, Hustru Mariane. Bedsteforældre: FF Peder Domdal, Nr. Felding. FM Inger Marie. MF Peder Andersen, Raasted. MM Marie. I Jens Fomsgaards Ægteskab er der 2 Børn: Egon 26. 3. 1943, Elin 11. 3. 1948. De blev gift 15. 5. 1939 og overtog Gaarden med 19½ Td. Land. Ejendommen opf. 1901, Kostald opf. 1912, Lade 1924.

JOHS. FOMSGAARD, Gdr., Lundgaard, Resen, Struer,

født paa Gaarden 29. 8. 1905. Forældre: Chr. Fomsgaard, Styvel, Hvidbjerg, Hustru Ane. Bedsteforældre: FF: Jens Fomsgaard. MM Mette Marie, Resen. MF Jens Johan Christensen, Humlum. Johs. Fomsgaard er gift med Sidsel Filtenborg, født i Flade, Mors, 26. 6. 1908. Forældre: Johs. Filtenborg, Solbjerg, Mors, Hustru Ane Kirstine. Bedsteforældre: FF Jens Filtenborg, Solbjerg, Mors. FM Ane Elisabeth. MF Poul Sørensen, Mors. MM Sidsel. I Johs. Fomsgaards Ægteskab er der 1 Barn: Kristian 1. 3. 1945. De blev gift 10. 4. 1931 og købte



Jobs. Fomsgaard og Hustru

1947 deres nuværende Ejendom, som er Fomsgaards Fødehjem. Der er 11 Tdr. Land. Bygningerne opf. 1896. Forældrene købte den 1904.

SØREN HANSEN, Gdr., „Ø. Makholm“, Resen, Struer,

født i Gesten, Kolding, 5. 6. 1895. Forældrene: Hans Noes Hansen, Gejsing, Hustru Else. Bedsteforældre: FF Jens P. Hansen, Gejsing. FM Marie. MF Peder Jensen, Fyn. MM Maren. Søren Hansen er gift med Marie Jensen, født i Bjerregaard, Resen, 3. 1. 1892. Forældre: Chr. Jensen, Ølby, Hustru Kirsten Marie, Resen. Bedsteforældre: FF Jens Chr. Chistensen. FM Maren. MF Poul Aavild, Resen. MM Ane. Gaarden er paa 8 Tdr. Land. Stuehus og Lade ca. 1914, Kostald ældre. Ejendommen udstykket fra Sdr. Makholm.

EMIL JACOBSEN, Gdr., „Mellem Makholm“, Resen, Struer,

født i „V. Nørresøller“, Vejrum. Forældre: Laurids Jacobsen, Hustru Mette. Emil Jacobsen er gift med Grthe Jensen, født i Nr. Brusen, Mejrup, 28. 7. 1921. Forældre: Marinus Jensen, Nr. Brusen, Hustru Nelly Jensen, „Kilde Møllegaard“, Aulum. Bedsteforældre: FF Jens Johan Jensen. FM Sine. MF Niels Laugesen, Aulum. MM Margrethe. Blev viet 14. 6. 1950 og overtog Gaarden med 41 Tdr. Land. Stuehus restaureret 1925 og 4 Udlænger ca. 1904. Ejeren har fornyet med Maskiner for ca. 7000 Kr.



Asger Jensen og Hustru

ASGER JENSEN, Gdr., „Kjærgaardsig“, Resen, Struer,

født i Hanbjerg 27. 4. 1924. Forældre: Karl Jensen, Hvidbjerg, Hustru Jenny. Bedsteforældre: FF Jens P. Jensen, Hvid-

bjerg. FM Katrine. MF Anders Madsen. MM Ane. Asger Jensen er gift med Anna Dam, født i Resen 19. 4. 1924. Forældre: Lars Dam, Lyngs, Hustru Sørine. Bedsteforældre: FF Lars Dam. FM Ane. MF Hans P. Johannesen. MM Sidsel Marie. I Asger Jensens Ægteskab er der 3 Børn: Jenny 22. 8. 1946, Karl Gunnar 14. 5. 1948, Ester 13. 1. 1950. Blev viet 15. 11. 1945 og overtog Gaarden med 7 Tdr. Land. Solgte 1949 og købte deres nuværende Gaard med 25 Tdr. Land og uden Besætning. Bygningerne opf. 1880—1890. Ejeren har anskaffet Malkemaskine og automatisk Vandværk og drænet 3 Tdr. Land.

JENS CHR. JENSEN, Gdr., „V. Damgaard“, Resen, Struer,

født i Ll. Humlum, Resen, 22. 9. 1916. Forældre: Chr. Jensen, Resen, Hustru Ane Marie. Bedsteforældre: FF Jens Chr. Jensen, Resen. FM Ingefred. MF Chr. Bach Godskesen, Fou-sing. MM Ane Dorthe, Ølby. Jens Chr. Jensen er gift med Elly Bække Sørensen, født i Resen 27. 5. 1915. Forældre: Anton Sørensen, Ramme, Hustru Marie. Bedsteforældre: MF Laust Hansen. MM Marie. I Jens Chr. Jensens Ægteskab er der 2 Børn: Anna Marie 14. 9. 1944, Estrid Kirstine 1. 6. 1948. Blev viet 27. 8. 1941 og overtog Gaarden med 47 Tdr. Land. Udstykket fra Damgaard og Dalgaard. 3 Udhuse opf. 1910, Stuehus ældre, men moderniseret.

JENS P. JENSEN, Gdr., Sdr. Kirkeby, Humlum,

født i „Østerbyhus“, Madum, 20. 3. 1910. Forældre: Jens Chr. Nielsen Jensen, Vedersø, Hustru Elisabeth. Bedsteforældre: MF Anders Jensen, Madum. Jens P. Jensen er gift med Signe Tang Toft, født i Bostoft, Velling, 25. 12. 1919. Forældre: Jens Toft, Sdr. Lem, Hustru Karen, Velling. Bedsteforældre: FF Frederik Andersen. FM Ane. MF Chr. Thomsen. MM Karen, Bostoft, Velling. I Jens P. Jensens Ægteskab er der 3 Børn: Karen 13. 8. 1941, Jens Chr. 6. 1. 1943, Ellen Marie 28.12. 1946. Blev viet 20. 10. 1940 og overtog Gaarden med 11½ Td. Land. Bygningerne opført 1910.



Jens S. J. Langagergaard og Hustru

JENS SKODBORG JENSEN LANGERGAARD, Gdr., „Højbo“, Resen pr. Struer,

født i „Langergaard“, Resen, 26. 5. 1884. Forældre: Niels Jensen Langergaard, Sdr. Hede, Resen, Hustru Maren. Bedsteforældre: FF Jens Hodsager. FM Birthe. MF Mikkel Østersgaard. MM Mette Marie. Jens Langergaard er gift med Agnes Julie Pedersen Bæk, født i „Bæk“, Resen, 17. 7. 1897. Forældre: Peder Pedersen Bæk, Højbjerg, Gudum, Hustru Mette Kirstine. Bedsteforældre: Jens Pedersen, Gudum. FM Inger Marie, Humlum. MF Jens Bæk, Flølev. MM Ane, Resen. I Jens Langergaards Ægteskab er der (2. Ægteskab): Inger Kirstine 24. 2. 1935, Karen Margrethe 3. 2. 1941. Langergaard har haft et Par Gaarde før han købte sin Fødegård i 1930. Solgte den paa Grund af svigtende Helbred 1944 og købte der-

efter Højbo paa 21 Tdr. Land, udstykket fra Nr. Makholm 1913. I 1. Ægteskab var hans Hustru Johanne Kirstine Pedersen, født i Nr. Snede 11. 11. 1881, og havde Børnene: Mar- ren 28. 5. 1911, Edna 28. 3. 1913, Ellen Margrethe 22. 8. 1914. Hans Kone døde 26. 4. 1926.



Viggo Lund med Familie

VIGGO LUND, Gdr., „Sondergaard“, Resen pr. Struer,

født paa Gaarden 5. 11. 1898. Forældre: Jens Lund, Kreatur- handler, Over Breddalsgaard, Humlum, Hustru Elisabeth Gade, Humlum. Bedsteforældre: FF Jeppe Jeppesen, Mors. FM Mar- riane. MF Nicolaj Christensen. MM Sidsel Katrine. Viggo Lund er gift med Birgitte Olesen, født i Gudum 19. 1. 1900. For- ældre: Kjeld Olesen, Rimmerstrand, Gudum, Hustru Ane Mar- grethe, Aulum. Bedsteforældre: FF Jens Kjeldsen. FM Birgitte. MF Jens Chr. Thomsen, Hodsager. MM Karen. I Viggo Lunds Ægteskab er der 5 Børn: Elna 21. 12. 1939, Nanna 27. 5. 1941, Jens 2. 8. 1942, Kjeld 24. 4. 1944, Ove 6. 5. 1947. Lund overtog Gaarden 1931 efter først at have været Bestyrer for Moderen i 11½ Aar. Der er 20 Tdr. Land og udstykket fra „Mattrup“ ca. 1882. Siden er bygget ny Kostald 1923. Har været i Slægtens Eje siden dens Oprindelse.

KNUD MATTRUP LUNDSGAARD, Gdr., „Granlyst“, Resen, Struer,

født paa „Mattrup“, Resen, 10. 8. 1921. Forældre: Jens Mat- trup Lundsgaard, Resen, Hustru Maren. Bedsteforældre: FF Konrad Mattrup Lundsgaard, Resen. FM Jensine. MF Chr. Thorsen. MM Petra, Gudum. Lundsgaard overtog Gaarden 1. 4. 1946 efter sin Far med 15 Tdr. Land. Bygningerne menes opført ca. 1910. Udstykket fra Sdr. Makholm.

ANDERS MADSEN, Gdr., „Østergaard“, Resen, Struer,

født i Serup, Thy, 6. 2. 1916. Forældre: Mads Møller Mad- sen, Sotoftgaard, Serup, Hustru Karen Marie. Bedsteforældre: FF Anders Madsen, Hurup. FM Sidsel Manie. MF Kr. (Smed) Eliassen, Hillerød. MM Sidsel. Anders Madsen er gift med Anna Nørgaard Pedersen, født i Gudum 28. 8. 1922. Forældre: Ole Chr. Pedersen, Aulum, Hustru Anne. Bedsteforældre: FF Steffen Pedersen. FM Ane. MF Ole Nørgaard, Thy. MM Ane. Blev viet 20. 9. 1950 og 10. 4. 1946 havde Madsen købt Gaar- den med 93 Tdr. Land. Stuehus ca. 1908. Heste- og Svinestald ca. 1880, Lade 1900.

NIELS SKOVMOSE MADSEN, Gdr., „V. Toftum“, Humlum,

født i Trans 15. 7. 1906. Forældre: Jens Madsen, Roldborg, Trans, Hustru Sofie. Bedsteforældre: FF Jens Hansen, N. Ræk- by, Trans. FM Katrine. MF Niels Skovmose, Vandborg. MM Birgitte. N. Skovmose Madsen er gift med Anna Tofting An- dersen, født i „Nr. Tofting“, Fjaltring, 8. 3. 1908. Forældre: Anders Tofting, „Bodsager“, Dybe, Hustru Petrine. Bedstefor-

ældre: FF Peder Tofting, Fjaltring. FM Kirstine. MF Peder eller Jens Aagaard Jensen. MM Ane. I Niels Skovmose Mad- sens Ægteskab er der 4 Børn: Knud 8. 8. 1934, Jens 19. 3. 1940, Bodil 31. 1. 1944, Anders 7. 11. 1946. Blev viet 12. 10. 1933 og overtog Gaarden med 92 Tdr. Land. Lade opf. 1879, Kostald 1902, Stuehus 1916. 1944 købte Madsen en Naboejen- dom med 22 Tdr. Land, deraf 13 Mose, hvorpaa Halvdelen var opgravet, 9 Ager og Bakker. Købte derefter 3½ Td. Land Ager og 5 Mose samt Halvpart i 15 Tdr. Land Mose og Halv- part i en Fenne paa 15 Tdr. Land; endvidere er tilkøbt 5 Tdr. Land Ager, saaledes at Gaarden nu er paa 142 Tdr. Land. For første Gang er her paa Gaarden lavet Kontrakt med Levering af Sukkerroer til Assens Sukkerfabrik, hvor Madsen har tegnet sig for 2½ Td. Land.

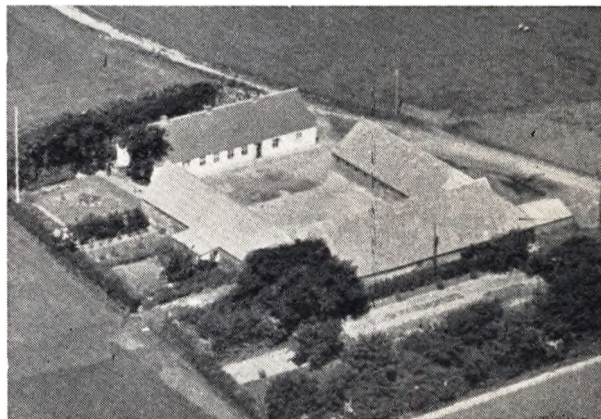

EIVIND MAKHOLM, Gdr., „Sdr. Makholm“, Resen, Struer,

født paa Gaarden 17. 11. 1922. Forældre: Jeppe Makholm, Resen, Hustru Kristine. Bedsteforældre: FF Niels Makholm, Resen. FM Ane. MF Chr. Jensen (Skalkjær), Humlum. MM Ane. Makholm overtog sin Fødegård 1. 2. 1949 med 47½ Td. Land. Slægtsgaard gennem 3 Generationer. Første Ejer var Niels Makholm, der købte den 1874-75. I ældre Tid er flere Ejendomme udstykket herfra, og der har været Mejeri paa Gaarden, en Del af Maskinerne staar her endnu.



Elmardt Mortensen og Hustru

ELMARDT MORTENSEN, Gdr., „Væde“, Resen, Humlum,

født paa Gaarden 7. 8. 1912. Forældre: Anders Chr. Mor- tensen, Væde, Resen, Hustru Ane. Bedsteforældre: MF Peder Magnussen, Sverige. Elmardt Mortensen er gift med Maja An-

dersen, født i Humlum 1. 5. 1922. Forældre: Peder Andersen, Mors, Hustru Helene. Bedsteforældre: MF Jens Jensen. MM Ane Johanne. I Elmardt Mortensens Ægteskab er der 3 Børn: Sonja 18. 2. 1944, Anders Chr. 24. 12. 1945, Poul Erik 21. 5. 1948. Der er 10 Tdr. Land, Stuehus 1940, Udbygningerne 1935. Ejeren har opført alle Bygningerne.

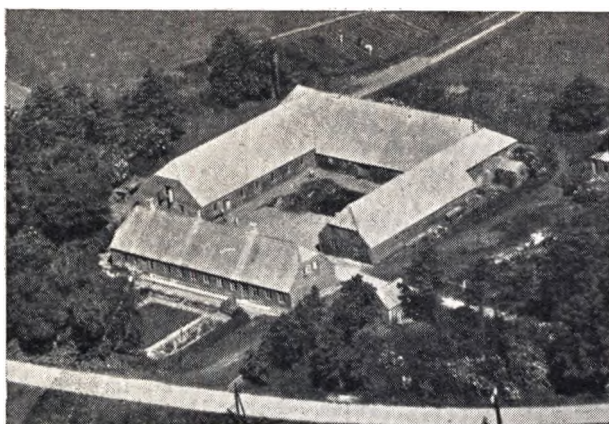

ANDERS SKOVBORG NIELSEN, Gdr., „Dalgaard“, Resen,

født i „Overgaard“, Resen, 21. 12. 1894. Forældre: Niels Vium Nielsen, Gudum, Hustru Maren. Bedsteforældre: FF Anders V. Skodborg, Gudum. FM Johanne. MF Chr. Kokholm. MM Kirsten. A. Skodborg Nielsen er gift med Alma Louise Mathilde Lund, født i „Søndergaard“, Resen, 21. 6. 1897. Forældre: Jens Lund, Kreaturhandler, Humlum, Hustru Elisabeth. Bedsteforældre: Jeppe Jeppesen, Mors. FM Mariane. MF Nicolaj Christensen. MM Sidsel Katrine. I Anders Skodborg Nielsens Ægteskab er der 4 Børn: Karla 16. 7. 1925, Harry 2. 10. 1926, Vagner 18. 7. 1928, Niels Vium 15. 1. 1930. Skodborg overtog Gaarden 1922 efter Moderen og giftede sig 29. 7. 1924. Der er 40 Tdr. Land. Stuehus 1867, Lade 1858, Heste- og Kostald opf. af Ejeren 1929. Er bl. a. i Bestyrelsen for Holstebro og Oplands Elektricitetsforsyning, Meddelel til Dagbladene. Som det fremgaar er Skodborg født paa Overgaard i Resen, udstykket fra Kokholm. Senere byttede Forældrene Overgaard i 1903 med Dalgaard.



Edvard E. Nielsen og Hustru

EDVARD EMIL NIELSEN, Gdr., V. Skovdal,
Resen pr. Struer,

født i „Lundager“, Resen, 16. 1. 1906. I Pleje hos Bedsteforældre: Peder Nielsen, Thy, Hustru Henriette. Edvard E. Niel-

sen er gift med Katrine Andrea Poulsen, født i „Tangshede“, Bur, 27. 12. 1919. Forældre: Poul Rasmus Poulsen, Salling, Hustru Karen Marie, Melvej, Bur. Bedsteforældre: FF Jens Poulsen. FM Else Kirstine. MF Andreas Sørensen (Knude). MM Trine. I Edvard Emil Nielsens Ægteskab er der 2 Børn: Tove 12. 7. 1943, Viggo 3. 12. 1947. Blev viet 6. 11. 1942 og overtog Gaarden med 15 Tdr. Land. Stuehus opf. 1914. Kostald 1911. Ejeren har drænet 3 Tdr. Land.



Korsgaard Nielsen og Hustru

KORSGAARD NIELSEN, Gdr., „Højbjergus“,
Resen, Struer,

født paa Gaarden 6. 1. 1897. Forældre: Chr. Dahl Nielsen, Humlum, Hustru Ane. Bedsteforældre: FF Niels Andersen Mose, Humlum. FM Maren. MF Mikkel Korsgaard Nielsen, Thy. MM Sidsel. Korsgaard Nielsen er gift med Ane Marie Christiansen, født i Pindhus, Fabjerg, 7. 8. 1894. Forældre: Chr. Christiansen, Nr. Makholmshus, Resen, Hustru Sidsel Marie. Bedsteforældre: FF Chr. Bredalsgaard Christiansen, Aavild, Resen. FM Maren. MF Mads Christensen. MM Ane. I Korsgaard Nielsens Ægteskab er der 1 Barn: Chr. 26. 12. 1922. Blev viet 16. 9. 1920 og overtog Gaarden Ø. Bjerrum i Gudum. Solgte 1927 og købte nuværende med 6 Tdr. Land. Bygn. opf. efter Brand ca. 1875; dog er Laden opført af Ejeren 1938.

THEODOR NIELSEN, Gdr., „Lergrav“, Resen, Struer,

født i Gudum 29. 1. 1919. Forældre: Niels Nielsen, Fabjerg, Hustru Maren. Bedsteforældre: FF Søren Nielsen. FM Kirsten. MF Jens P. Nielsen. MM Karen. Th. Nielsen er gift med Elna Amby, født i Lyngs 4. 3. 1918. Forældre: Andreas Amby, Lyngsgaard, Lyngs, Hustru Karen Margrethe. Bedsteforældre: MF Lars Chr. Larsen, Vixø. MM Ane. I Theodor Nielsens Ægteskab er der 3 Børn: Else 20. 8. 1942, Ejvind 6. 3. 1944, Jørgen 19. 11. 1946. Blev viet 20. 11. 1941 og overtog Gaarden efter Faderen, der købte den 1930. Der var 7 Tdr. Land. Udhusene ca. 1900, Stuehus ældre. Da Faderen afstod Gaarden til Sønnen flyttede de til Humlum, hvor han døde 8 Aar senere, hvorefter Enken flyttede til Struer.

CHR. ODGAARD, Gdr., „Skovlyst“, Resen, Struer,

født i Vestervig 24. 1. 1911. Forældre: Chr. Odgaard, Heltborg, Hustru Ane. Bedsteforældre: FF Chr. Odgaard, Lyngs. FM Kirsten. MF Peter Hule Christensen, Kobberrød. MM Kirsten. Chr. Odgaard er gift med Hulda Jørgensen, født i København. Forældre: Julius Jørgensen, Valby, København, Hustru Hansine. Bedsteforældre: FF H. P. Jørgensen, Thisted. MF P. Hansen, Søstrup. I Chr. Odgaards Ægteskab er der 5 Børn: Ebba 23. 1. 1936, Ruth 10. 4. 1937, Gurli 19. 7. 1940, Preben 17. 6. 1944, Christian 29. 3. 1949. Blev viet 13. 10.



1935 og efter at have haft forskellige Ejendomme købte de 1946 Skovlyst med 42 Tdr. Land og uden Besætning. Nabo-ejendommen Vennelyst driver Odgaard sammen med dens Ejer.

ANKER PEDERSEN, Gdr., „Højlyst“, Resen, Struer.

født i Resen 24. 1. 1903. Forældre: Peder Chr. Pedersen, Flovlev, Thy, Hustru Kirsten Marie. Bedsteforældre: FF Niels Pedersen. FM Ane Fomsgaard. MF Andreas Christensen. MM Marie. Anker Pedersen er gift med Hedvig Hald Olesen, født i København 8. 9. 1905. Forældre: Aksel Vald. Olesen, Musiker, Frederiksberg, København, Hustru Ellen Hald. Bedsteforældre: FF Otto Olesen, Malermester. MF Laurits Hald, Snedkermester. MM Petrea. Petersen overtog Gaarden 1941 efter sine Forældre med godt 13 Tdr. Land, deraf 3 Mose. Faderen oprettede Ejendommen 1906. Pedersen blev gift 11. 5. 1941.

BØRGE PEDERSEN, Gdr., „Damtoft“, Resen, Struer,

født i Ryde 30. 3. 1918. Forældre: Marinus Pedersen, Tastum, Hustru Juliane. Bedsteforældre: MF Johan Heesche. MM Marie. Børge Pedersen er gift med Esther Jensen, født i Serup, Thy, 2. 1. 1924. Forældre: Chr. Jensen, Flynder, Hustru Kirstine. Bedsteforældre: FF Peder Jensen. FM Maren. MF Anders Pedersen. MM Margrethe, Lisbjerg. I Børge Pedersens Ægteskab er der 2 Børn: Britta 22. 6. 1947, Mona 19. 5. 1949. Blev viet 16. 11. 1945 og overtog Gaarden med 19. Tdr. Land. Udstykket fra Resenborg og oprettet 1922 som Stats-ejendom. Oprindeligt var der 15 Tdr. Land, men Ejeren købte 4 mere i 1950.

KORNELIUS PEDERSEN, Gdr., „Landlyst“, Resen, Struer,

født i Fabjerg 29. 10. 1889. Forældre: Niels Chr. Pedersen, Nr. Lem, Hustru Signe. Bedsteforældre: MF Hans Olsen, Hustru Else. K. Pedersen er gift med Anna Lind, født i Gudum 24. 9. 1892. Forældre: Laust Lind, Gudum, Hustru Kirsten. Bedsteforældre: MF Poul Mortensen, Thy. MM Ane. I Kornelius Pedersens Ægteskab er der 12 Børn: Niels 25. 10. 1912, Signe 2. 5. 1914, Kirsten 23. 12. 1916, Laura 9. 9. 1919, Krista 17. 8. 1921, Johanne 20. 3. 1923, Laurids 8. 4. 1924, Hilda 30. 9. 1926, Arthur 26. 8. 1928, Jenny 30. 9. 1930, Poul 23. 3. 1933, Grethe 16. 1. 1937. Efter først at have boet i Gudum købte de 1948 Landlyst med 10 Tdr. Land. Bygnin gerne er opført 1910.

POUL POULSEN, Gdr., „St. Hedegaardbus“, Resen, Struer,

født i Resen 1. 12. 1888. Forældre: Niels Poulsen, Thy, Hustru Ane Margrethe. Bedsteforældre: FF Poul Nielsen, Thy. FM Karen Marie. Poul Poulsen er gift med Kirsten Sørensen Stensgaard Christensen, født i Resen 29. 12. 1890. Forældre: Morten Christensen, Thy, Hustru Maren. Bedsteforældre: FF Chr. Mortensen, Thy. FM Kirstine. MF Søren Stensgaard. I

Anna Margrethe 22. 6. 1922, Morten 18. 2. 1924, Niels 30. 6. Poul Poulsens Ægteskab er der 5 Børn: Maren 2. 8. 1919, 1926, Jens 27. 7. 1928. Blev viet 25. 5. 1917 og boede de 2 første Aar i Resenstad, derefter med deres nuværende Ejendom paa 12 Tdr. Land. Bygningerne opførtes af Ejeren efter Brand 1931.

THORVALD POULSEN, Gdr., „Østermark“, Resen, Struer,

født paa Gaarden 1. 2. 1910. Forældre: Magnus Poulsen, Tagaard, Ølby, Hustru Ane. Th. Poulsen er gift med Margrethe Andersen, født i Gudum 12. 2. 1903. Forældre: Chr. Andersen, Rom, Hustru Kristiane. Poulsen overtog Gaarden 1932 efter sine Forældre. Faderen overtog den ca. 1893; dog købte han Jorden og byggede herpaa. Der er 14½ Td. Land.

ARNE RAUNHOLT, Gdr., „Ll. Humlum“, Resen,

født i „Rosenborg“, Resen, 26. 6. 1917. Forældre: Morten Raunholt, Ejsing, Hustru Mette. Bedsteforældre: FF Anders Mortensen (Raunholt), Egebjerg, Ejsing. FM Ane Marie. MF Johan Olsen, Vissenbjerg, Fyn. MM Ane Marie. Arne Raunholt er gift med Anna Jensen, født i „Ll. Humlum“, Resen, 14. 12. 1917. Forældre: Chr. Jensen, Resen, Hustru Ane Marie. Bedsteforældre: FF Jens Chr. Jensen, Resen. FM Ingfred. MF Chr. Bach Godskesen, Fousing. MM Ane Dorthe, Ølby. I Arne Raunholts Ægteskab er der 2 Børn: Morten Chr. 12. 2. 1944, Ove 20. 11. 1946. Blev viet 30. 5. 1942 og overtog samtidig Gaarden med 30 Tdr. Land. Kostald 1912, Lade 1916, Stuehus ca. 1800.

JOHAN P. RAUNHOLT, Gdr., „Dybdalsminde“, Resen, Struer,

født i „Rosenborg“, Resen, 15. 2. 1916. Forældre: Morten Raunholt, Ejsing, Hustru Mette. Bedsteforældre: FF Anders Mortensen Raunholt, Ejsing. FM Ane Marie. MF Johan Olsen, Fyn. MM Ane Marie. Johan P. Raunholt er gift med Laura Andersen, født i „Vestergaard“, Resen, født 30. 12. 1915. Forældre: Jens Andersen, Resen, Hustru Marie. Bedsteforældre: FF Laust Andersen, Resen. FM Johanne. MF Anders Andersen. MM Marie. I Johan P. Raunholts Ægteskab er der 4 Børn: Karen Margrethe 11. 8. 1941, Mette Marie 19. 12. 1943, Jens Erik 5. 5. 1946, Mogens 15. 8. 1947. Blev viet 12. 10. 1940 og tog Plads som Bestyrer paa Nørskov, Venø. 1. 8. 1943 købte de nuværende Gaard med 15 Tdr. Land, bygget 1940.

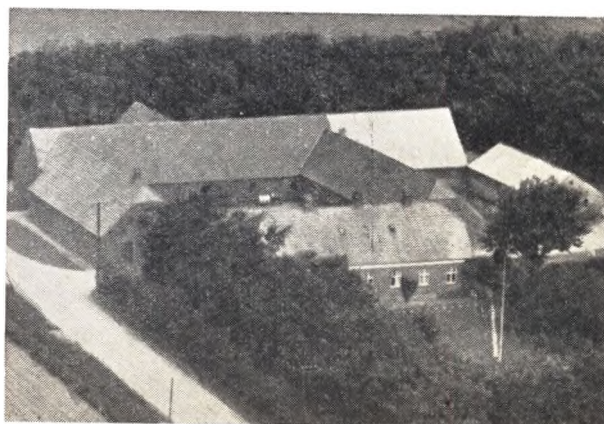

MORTEN SLOT MORTENSEN RAUNHOLT, Gdr., „Rosenborg“, Resen, Struer.

født i Raunholt, Ejsing, 22. 11. 1888. Forældre: Anders Mortensen (Raunholt), Ejsing, Hustru Ane Marie. Bedsteforældre: FF Morten Slot, Slotsgaard, Ejsing. FM Ane Sofie. MF Thomas Thomsen, Hem. MM Else. Morten Raunholt er gift med

Mette Olsen, født i Villerup, Agerskov, 12. 11. 1892. Forældre: Johs. P. Olsen, Vissenbjerg, Hustru Ane Marie. Bedsteførelde: FF Ole Frederiksen. FM Margrethe. MF Peder Pedersen Thomsen Schmidt, Skærbæk. MM Mariane. I Morten Raunholts Ægteskab er der 9 Børn: Anders 17. 2. 1915, Johan P. 15. 2. 1916, Arne Marius 26. 6. 1917, Ella Marie 17. 3. 1920, Evald 25. 2. 1923, Krista Margrethe 2. 11. 1924, Frederik Slot 9. 11. 1925, Ejvind Slot 23. 12. 1926, Esra Slot 20. 3. 1930. Raunholt overtog Gaarden 1. 4. 1914 og blev viet 12. Maj samme Aar. Der var 48 Tdr. Land. Ejeren har 1923 opført Stuehus, ligeledes omforandret og tilbygget de 3 Længer og har i Tidens Løb solgt og tilkøbt Jord, saaledes at der nu er 85 Tdr. Land.

SIGURD JOHS. JENSEN RINGGAARD, Gdr.,

„Sønderlund“, Resen, Struer,

født i Lagerhuse, Harboøre, 9. 5. 1889. Forældre: Jens Martinus Josefsen (Ringgaard), Hjardemaal Klit, Hustru Emilie. FF Jens Josefsen. Sigurd Ringgaard er gift med Else Cecilie Jensen, født i „Sønderlund“, Resen, 5. 4. 1887. Forældre: Jens Chr. Jensen, Resen, Hustru Johanne. Bedsteførelde: FF Jens Chr. Jensen, Hvirveltoft, Fabjerg. FM Else Cecilie. I Sigurd Ringgaards Ægteskab er der 1 Barn: Louis Karl 2. 7. 1917. Blev viet 19. 11. 1912, og noget senere købte de en Statsejendom paa Resen Mark, og Konen virkede samtidig som Kogekone i Sognet, og Manden kørte omkring og tærskede for Folk. 5 Aar senere solgte de og købte deres nuværende Ejendom, der er Konens Fødegård paa 28 Tdr. Land, Stuehus opf. 1863, Lade 1928 af Ejeren, Kostald 1900. Ejeren har merglet hele Marken i 1923.

MARIUS CHRISTENSEN (Sund), Gdr., „Nygaard“,

Resen, Struer,

født i Resen 30. 3. 1897. Forældre: Jens Sund Christensen Rysbjerg, Fousing, Hustru Birgitte. Bedsteførelde: FF Chr. Christensen. FM Kirsten. MF Chr. Kokholm. MM Kirsten. Marius Christensen er gift med Karen Marie Pedersen, født i Tørring ved Vejle, 11. 2. 1910. Forældre: Peder Chr. Pedersen, Hjortsvang, Hustru Kirstine. Bedsteførelde: FF Mad's P. Pedersen. FM Karen Marie. MF Ingvar Sørensen. MM Marie. I Marius Christensens Ægteskab er der 5 Børn: Birgitte 24. 7. 1937, Ragna 30. 12. 1938, Tage 7. 10. 1940, Lis 14. 4. 1942, Jens Sund Christensen 30. 6. 1947. Kristensen overtog Gaarden 1934 med 25 Tdr. Land. Oprettet 1880erne og udstykket fra Sdr. Kokholm, senere bygget ny Kostald. Af Areal er 7½ Mose og Eng.

BERNHARD SØRENSEN, Gdr., „Nr. Makholm“,

Resen pr. Struer,

født i Vejrum 7. 3. 1904. Forældre: Chr. Sørensen, Gimsing, Hustru Else. MF Chr. Krogh, Naur. Bernh. Sørensen er gift med Eva Kokholm, født i „Østergaard“, Ølby, 26. 8. 1906. Forældre: Ole Kokholm, Ølby, Hustru Maren. Bedsteførelde: FF Peder Kokholm, Ølby. FM Ane. MF Peder Sørensen, Hvidbjerg. MM Karen Marie. I Bernh. Sørensens Ægteskab er der 8 Børn: Else Marie 11. 6. 1930, Ole 29. 5. 1932, Hugo 19. 7. 1934, Ruth 26. 10. 1935, Bodil 10. 1. 1941, Maren 15. 9. 1942, Henning 11. 1. 1946, Ester 16. 10. 1948. Blev viet 2. 12. 1928 og havde først „Dalbjerg“, som de solgte 1943 og købte nuv. Ejendom med 85 Tdr. Land og uden Besætning. 1949 købtes „Mellem Makholm“ paa 42 Tdr. Land og solgte den 1 Aar efter med 40 Tdr. Land, dog saaledes at Jorden blev ombyttet til bedre Beliggenhed for Gaarden. Her opdrættes Søer med Salg for Øje. I al sin Tid har Sørensen haft Rugeri med Salg af Daggamle Kyllinger, 8.000 hver 3. Uge. I Tiden fra 1945 har Sørensen fabrikeret 2 Mill. Tørv aarligt.

JENS JOHAN SØRENSEN, Gdr., S. Makholm, Resen, Struer,

født i Hou 1. 11. 1911. Forældre: Ville Sørensen, Dybe, Hustru Laura Petrea. Bedsteførelde: FF Jens (Kirk) Sørensen, Humlum. FM Kirstine. MF Peder Fyrstenberg Lauridsen, Sdr. Felding. MM Johanne. Jens J. Sørensen er gift med Karen



Jens J. Sørensen med Familie

Valborg Jacobsen, født i Finderup 21. 4. 1918. Forældre: Vil-lads Jacobsen, Hanning, Hustru Kirsten Marie. Bedsteførelde: FF Jacob Gadegaard Jacobsen, Hanning. FM Johanne. MF Jonas Christiansen, Finderup. MM Ane Kirstine. I Jens Johan Sørensens Ægteskab er der 2 Børn: Bodil Lillian 12. 3. 1942, Villy 1. 8. 1946. Blev viet 26. 10. 1940, og efter at have boet i Humlum en Tid, købte de Ny Makholm med 17 Tdr. Land. Det er Statshusmandsbrug, oprettet April 1936.

Laurids Dalgaard Sørensen, Gdr.,

„Frisenborg“, Resen, Struer,

født i St. Ellebæk, Resen, 25. 2. 1913. Forældre: Anton Sø-rensen, Ramme, Hustru Marie Kirstine. Bedsteførelde: MF Laust Hansen. MM Marie. L. Dalgaard Sørensen er gift med Ninna Agerskov Knudsen, født i „Vestergaard“, Hodsager, 19. 4. 1917. Forældre: Jens Chr. Knudsen, „Hesel“, Mejrup, Hustru Ingeborg. Bedsteførelde: FF Peder Knudsen, Mejrup. FM Mette. MF Niels Agerskov, Gl. Hodsager. MM Ane. I Laurids Dalgaard Sørensens Ægteskab er der 2 Børn: Jens 12. 12. 1948, Anton 12. 1. 1950. Blev viet 31. 5. 1947 og overtog Gaarden med 47 Tdr. Land. Faderen har merglet Marken 1926-27.

VILLE SØRENSEN, Gdr., „Ll. Kirkeby“, Humlum, Struer,

født i Dybe 24. 9. 1883. Forældre: Jens Sørensen, Humlum, Hustru Kirstine. Ville Sørensen er gift med Laura Petrea Lauridsen, født i Åbildskade Mølle, Thorsted 22. 5. 1887. Forældre: Peder Fyrstenberg Lauridsen, S. Felding, Hustru Johanne. MF Laurids Pedersen. I Ville Sørensens Ægteskab er der 2 Børn: Jens Johan 1. 11. 1911, Svend Aage 24. 12. 1921. Blev viet 19. 11. 1909. Efter at have haft forskellige Ejendomme købte de 1914 nuv. Ejendom med 5½ Td. Land, opf. ca. 1900.

JENS TRELBOG, Gdr., „Pilgaard“, Resen, Struer,

født i Hou 7. 4. 1900. Forældre: Poul Jensen Trelborg, Sal-ling, Hustru Katrine. Jens Trelborg er gift med Johanne Mad-sen, født i Vandborg 25. 6. 1904. Forældre: Niels Bruun Mad-sen, Vandborg, Hustru Petrea. Bedsteførelde: FF Jens Nygaard Madsen, Vandborg. FM Johanne. MF Jens Pedersen, Vandborg. MM Petrine. I Jens Trelborgs Ægteskab er der 7 Børn: Ruth 24. 10. 1928, Anna 18. 7. 1930, Ester 26. 8. 1931, Poul 24. 7. 1934, Niels Peter 11. 6. 1937, Bo 18. 11 1941, Bodil 15. 9. 1945. Blev viet 10. 11. 1927 og overtog Gaarden med 42 Tdr. Land, Stuehus 1910.

ANDERS MØLLER UHRE, Gdr., „Skovgaard“, Resen, Struer,

født i Tvis 20. 11. 1898. Forældre: Karl Uhre, Handbjerg, Hustru Maren. Bedsteførelde: MF Laust Andersen, MM Ma-riane. A. Møller Uhre er gift med Kirstine Breinholdt, f. i Hjerm 18. 2. 1897. Forældre: Jens Stokholm Breinholdt, Hol-stein, Hustru Dorthea. Bedsteførelde: FF Jens Breinholdt.

FM Kirstine. MF P. Chr. Christensen. MM Mariane. I Anders Møller Uhres Ægteskab er der 6 Børn: Karl 17. 2. 1925 (død 21. 1. 1944), Maren 15. 2. 1927, Ernst 29. 7. 1929, Ingrid 8. 5. 1931, Aase 5. 8. 1932, Svend Erik 19. 12. 1935. Blev viet 14. 5. 1924 og overtog Gaarden med 38 Tdr. Land. Oprettet 1914, mens Ejeren har bygget Laden 1936 delvis. 1932 købtes 4 Tdr. Land til.

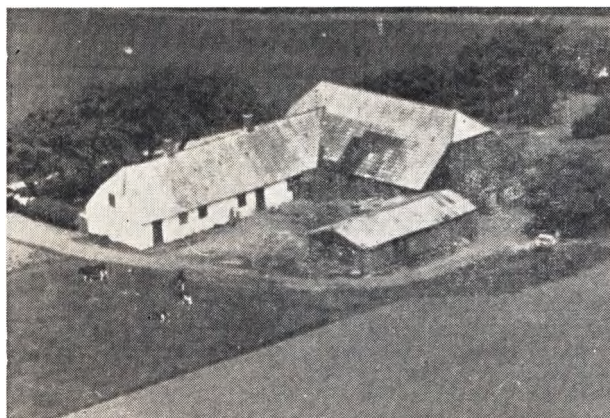

JENS HEDEGAARD VILLADSEN, *Gdr.*,
„Skovdal“, Resen, Struer,

født i Bækkehøj, Resen, 15. 5. 1902. Forældre: Villads Villadsen, Hustru Ane. Bedsteforældre: FF Niels Villadsen, Thy. FM Karen Marie. MF Mads Olsen, Tahgaard, Humlum. MM Ane. J. Hedegaard Villadsen er gift med Magda Jensen, født i Nr. Bak, Humlum, 1. 10. 1904. Forældre: Jens P. Jensen, Ejsing, Hustru Maren. Bedsteforældre: FF Morten Jensen. FM Margrethe. MF (Stedfader) Jørgen Jensen. MM Karen. I Jens Hedegaard Villadsens Ægteskab er der 4 Børn: Villads 22. 11. 1929, Jens P. 26. 11. 1934, Ingerlise 13. 11. 1937, Anna Marie 26. 8. 1939. Blev viet 9. 12. 1928 og overtog Gaarden med 17 Tdr. Land. Stuehus restaureret 1895. Lade opført 1930 af Ejeren.

KARL EMIL VILLADSEN, *Gdr.*,
„Bækkelund“, Resen, Struer,

født i Bækhus, Resen, 26. 4. 1900. Forældre: Anders Chr.

Villadsen, Uglev, Thy, Hustru Maren. Bedsteforældre: FF Niels Villadsen, Thy. FM Karen Marie. MF Mads Olsen, Humlum. MM Ane. K. E. Villadsen er gift med Laura Katrine Kirstine Sørensen, f. i Ejstrupholm 15. 7. 1901. Forældre: Laust Chr. Sørensen, Ikast, Hustru Mette Katrine, Bording. Bedsteforældre: FF Søren Pallesen Sørensen. FM Karen. MF Chr. Madsen. MM Signe. I Karl Emil Villadsens Ægteskab er der 5 Børn: Metha Katrine 26. 12. 1926, Anna Margrethe 19. 5. 1928, Ingeborg Ruth 30. 8. 1932, Mary Elisa 23. 1. 1934, Finn Erling 17. 7. 1939. Blev viet 5. 12. 1926 og overtog Gaarden med 7 Tdr. Land. Villadsen har i 1951 kørt Mælk til Mejeri i 25 Aar.



OLE VILLADSEN, *Gdr.*, „Ejdal“, Resen Struer,

født paa Gaarden 30. 12. 1894. Forældre: Anders Chr. Villadsen, Uglev, Hustru Maren. Bedsteforældre: FF Niels Villadsen, Thy. FM Karen Marie. MF Mads Olsen, Humlum. MM Ane. Ole Villadsen er gift med Anna Larsen, f. i „Vestergaardhus“, Fabjerg, 20. 3. 1909. Forældre: Jens Vestergaard Larsen, Fabjerg, Hustru Jensine. Bedsteforældre: FF Chr. Larsen, Fabjerg. FM Ane. MF Jens Chr. Mathiasen. MM Johanne. I Ole Villadsens Ægteskab er der 2 Børn: Chr. 14. 6. 1938, Maren 6. 4. 1941. Villadsen overtog Gaarden 1934 og blev gift 16. 9. 1936. Der er 21 Tdr. Land. Stuehus 1895, Lade og Kostald 1909 og udvidet 1927. Faderen købte Gaarden 1889.

NØRLEM SOGN

Anneks til Lemvig, omgives af Lemvig Købstad-jorder, Limfjorden (Nissum Bredning og Lem Vig), N. Nissum, Fabjerg og Rom Sogne, fra hvilket sidste det delvis skilles ved Skørbæk (1539 Skyerbek, Skyørbeck). Kirken ligger ca. 1 km ønø. for Lemvig. De højtliggende, for det meste bakkede Jorder (højeste Punkt, Bavnehøj eller Skellerhøj, 90 m med trigonometrisk Station. Herfra Udsigt over det meste af Skodborg og Vandfuld Herreder helt ud til Vesterhavet) er overvejende frugtbare og lermuldede med Underlag af Ler. Ud mod Limfjorden findes bratte, skovklædte Skrænter. Gennem Sognet gaar Landevejen fra Lemvig til Struer og Oddesund.

Befolkning 1925: 571 (1801 281, 1850: 402, 1901: 458. Gaarde og Huse 1921: 105. Det samlede Hartkorn 1905: 179 Tdr. 33 Gaarde med 158 og 40 Huse med 21 Tdr. Hartkorn samt 6 jordløse Huse. Ejds. 1924: 2534, deraf Jordv. 1448. Areal: 1311 ha, hvoraf 1919 besaaet med Rug 30 ha, Byg 96, Hvede 7, Havre 246, Blandsæd til Modenhed 124, Kartofler 25, Foderroer 189, Brak udgjorde 19 ha, Grøntfoder og Græsning 410, Haver o. lign. 19, Tørvemoser 4, Skov 13, Heder og Lyngbakker 4, Klitarealer og Stenmarker 20, Vandarealer 2. Kreaturhold 1924: 234 Heste, 1239 Stkr. Hornkvæg, deraf 526 Køer, 5 Geder, 106 Faar og 1447 Svin.

I Sognet Nørlem (1330 Nørleem) Kirke, Skole og Stiernhielms Hospital. Saml. af Gaarde og Huse: Østerbol (1491 Østerball, 1498 Østerbuoll, Ravndal (1614 Raffndall), Futtrup (1614 Futterup), Lemtorp (1410 Lemtorp), Lemtorphuse, Brydebøl (1539 Bryddyboell), Brunsgaardhuse med Maskinfabrik, Damgaarde (1539 Damgaardtt), Skellerhøjhuse (1664 Schielderhøj). Gaarde: Hovedgaarden Kabbel 1425 Kabbell) har 26,8 Tdr. Hartkorn, Ejds.

274, Jordv. 178, ca. 169 ha, deraf Ager 112, Eng 17, Skov 9, Bjerregaard (Bjerregaard, 1664 Berrigaard), Skidengaard (1614 Skidengaard), Splidsbol (1614 Spltzgaard), Abildgaard (1614 Abildgaard), Gilsgaard (1523 Gylsgaard), Kærgaard (1688 Kiergaard), Tonsbjerg (1614 Thonsbergh, 1664 Tønnsberrig), Brunsgaard (1539 Bruensgaard), Nyholm med Mølle, Sandholm, Skovgaard (1492 Skoffgord), Skovshoved (1664 Schadtzhoved, 1688 Schoufshouit Boell), Mosekær (Moeskær, 1539 Moeskyer) (Molkær (1614 Mørkier), Kirkegaard, Gammeltoft (1688 Gammeltofthuusz, Sofielyst, Veje (1688 Weihuusz), Skovshovedsminde. Lemvig Teglværk. Nørlem Sogn er egen Sognekommune, i gejstlig Henseende Anneks til Lemvig Købstad, har Tingsted i Lemvig og hører under Rets- og Politikreds Lemvig Købstad m. m., Holstebro Amtstuedistrikt, Lemvig Læge- og Skattekreds, Skodborg Herreders Vurderingskreds, Amtets 2. Folketingskreds, 2. Forligskreds og 5. Udskrivningskreds, 209. Lægd. Kirken er selvejende.

Kirken bestaar af Kor og Skib fra romansk Tid samt Taarn mod Vest og Kapel ved Skibets Nordside. Den oprindelige Bygning er af Granitkvadre paa Skraakantsokkel. I 1893—95 er der indsat rundbuede, granitindfattede Vinduer. Paa Korgavlen ses et tilmuret, romansk Vindue. I sengotisk Tid tilføjedes Taarnet af raa Kamp og Mursten, nu med Indgang fra Vest. Gravkapellet er opført 1770 af Købm. Niels Jacobsen. Korets Indre er sengotisk hvælvet. Skibet har Bjælkeloft. Ifølge Indskriften paa det lille Døbefad af Sølv blev Inventaret fornyet og istandsat 1769 af Jens Vandborg de Stiernhielm. Romansk Alterborg af Granitkvadre. Altertavle med Malerier og Snitværk i Rokokkostil, fra 1763,

hvori enkelte Bestanddele af en Renæssancetavle. Kalk fra 1634. Ny Sten-Døbefont midt i Koret (den gamle Granitdøbefont fandtes i en Gaard i Lemvig. Nu er den i Valgmenighedskirken dér). Prædike-stol samtidig med Altertavlen. Pulpitur i Barokstil. De øverste Stolestader bærer Jacob Grubbes og Ingeborg Kruses fædrende og mødrende Vaaben samt Aarstallet 1638. Klokken, uden Indskrift, er fra 13. Aarhundrede. I Gravkapellet staar 5 Kister med Lig

ejede Halvparten af Gaarden. 1664 fik Vald. Daa til Bonderup Indførsel i Kabbel (72 og 280 Tdr. Hartkorn) for 13.340 Rd., som Jørgen Kruse skyldte ham. Derefter ejedes Kabbel af Fru Dorthé Daa (død 1675, enke efter Gregers Krabbe til Thorstedlund) og hendes Datter Helvig Krabbe (gift med Peder Juell til Vrejlev Kloster, død 1676), som 1696 skødede Kabbel (34) og halve Ørs (6 Tdr. Hartkorn) med Gods til Forpagter Lucas Andersen Nors



Nørlem Kirke

af Familien de Stiernhielms (stod opr. i Taarnet). Under Alteret har været Begravelse for Kabbels ældre Ejere.

Kabbel ejedes 1491 (Kabel) og 1511 af Oluf Rytter, 1523 og 1539 af Sønnen Anders Rytter, derpaa af dennes Søn Oluf Rytter, dræbt ca. 1559 af Niels Kaas, og af hans Enke Ide Munk. Deres Søn Anders Rytter til Kabbel døde omtrent samtidig med Moderen ca. 1618 som Slægtens sidste Mand. Aar 1602 havde Anders Rytter givet Enevold Kruse til Hjermslevgaard, (død 1621) Skøde paa Kabbel, som gik over til Datteren Fru Ingeborg Kruse (død 1644), gift med Jakob Grubbe, som forøgede Godset (Gaarden var 1638 50 Tdr. Hartkorn) og efter sin Hustrus Død 1647 købte af Tyge Kruse til Stenalt hans efter hans Faster tilfaldne Halvpart af Kabbel. Efter Jakob Grubbes Død 1655 tilfaldt denne Halvpart Gabriel Kruses Børn, som 1657 solgte den til Jørgen Kruse (død 1666), der ved Arv

(død 1717), hvis Enke, Berte Hansdatter Berg, 1718 solgte Kabbel (34, 20 og 217 Tdr. Hartkorn) for 16.522 Rd. til Niels Overgaard til Kvistrup (død 1722). Hans Enke, Margrethe Catrine Bugge (død 1772) bragte den til sin 2. Mand, Amtsforvalter, Kammerherre Jens Voigt (død 1758), der 1729 for Gæld maatte lade Kabbel udlægge til Justitsraad Enevold Berregaard til Kølbygaard (død 1731), hvorefter Kabbel 1733 solgtes til Brdr. Laurids og Peder Wandborg, hvilken sidste (død 1737) 1736 blev Eneejer. Efter Hustruen Maren Margr. Wadums Død 1741 blev Kabbel paa Auktion købt af hendes Svoger, Kbm. Niels Jacobsen (død 1778), som 1759 skødede Kabbel (34, 20 og 200 Tdr. Hartkorn) til sin eneste Søn, Jens Wandborg, adlet de Stiernhielm, efter hvis Død 1780 Kabbel arvedes af hans Moder Anne Marie Wandborg, som samme Aar solgte den (34, 87 og 224 Tdr. Hartkorn) og Kirkeskyld (9 Tdr. Hartkorn) samt halve Store-Ørs (6

Tdr. Htk.) for 33.500 Rd. til Hans Wandborg (død 1793), hvis Enke, Magdal Haahr, 1794 ægtede Morten Chr. Aggersborg, der samme Aar skødede Kappel (34, 74 og 231 Tdr. Hartkorn) samt halve Store-Ørs for 43.000 Rd. til Niels Schack (senere til Ørum), som 1799 solgte Gaardene for 60.250 Rd. til Herredsfoged Hans Jacob Lindahl i Lemvig, Herredsfoged Th. Wissing i Viborg og Prokur. Hans Roedsted til Nørsgaard, hvilke to sidste samme Aar overdrog deres Ret til Lindal. Han solgte den kort efter til Christen Jensen Breinholt (død 1804), hvis Enke, Bodil Mar. Pedersdatter (død 1828) 1808 skødede den (34 Tdr. Hartkorn) med Lem Kirke og noget Gods (4) for 13.000 Rd. til Svigersønnen Christen Møller (død 1814), hvis Enke, Anne Kirstine Breinholt, 1818 bragte den til sin 2. Mand, J. Stokholm til N. Vinkel (død 1844), hans Svigersøn, Niels Breinholt (sen. til Spøttrup), skødede den 1846 for ca. 32.000 Rd. til J. C. M. Olesen (død 1887), som 1874 solgte den for 117,500 Rd. til Major H. J. Lautrup (død 1875). Efter Enken Mathilde f. Abramovitz' Død 1884 ejedes den af Sønerne, Overretsassessor C. L. A. Lautrup (død 1920), Oberstløjtnant L. F. Lautrup (død 1902) og Proprietær H. H. C. Lautrup (død 1921). Først og sidstnævnte solgte den (32 T. Hartk.) 1907 for 190,000 til et Konsortium, som 1908 afhændede den for 195,000 Kr. til Løjtnant, Landbrugskandidat H. T. Wille af Lægaards Mølle. 1912 solgtes den til forhv. Forpagter N. J. Skriver for 198,000 Kr., og han afhændede den 1917 for 315,000 Kr. til Plantageejer N. B. Bach, der 1921 solgte den til P. Bugge. Den nuv. Hovedbyggn., enfløjet, et stokv. høj, er opført af Stokholm. En to stokv. høj Korsfløj er tilbygget af Enkefru Lautrup. Den tidl. Gaard var opført ca. 1639 af Jak. Grubbe, men ombygget af Niels Jacobsen og Sønnen af Egebindingsværk.

Østerbol var fordem en Hovedgaard, som 1483

ejedes af Niels Krabbe til Herpinggaard, der 1502 solgte den til Niels Clemmentsen til Avnsbjerg. 1519 blev den af Chr. II givet til hans Søn Rasmus Clemmentsen, efter hvis Død 1529 den kom til Hr. Mogens Gøye. 1661 var den en Fæstegaard (18 Tdr. Hartkorn) under Kappel og ligeledes 1789 (da delt i to Gaarde a 5 Tdr. Htk.). Maaske er Ø identisk med Gaarden Øster-Kappel, som Terkel Peedz 1467 solgte til Jens Kalf af Nystrup.

Skovgaard har ogsaa været en Hovedgaard, thi 1492 og 1507 nævnes Væbneren Jens Jensen i S. Skodborg Herred og 1492—1507 Jes Eysen i S. 1662 var S. en Bondegaard (16½ Tdr. Htk.) under Kappel og ligeledes 1789 (da delt i to Gaarde a 4½ Tdr. Hartkorn). Damgaard eller Vistisensgaard ejedes 1539 af Niels Rytter og blev 1578 af Kronen mageskiftet til Malte Jensen (Sehested).

Torstensgaard i Lem S. blev 1569 af Kronen forundt Thomas Hjul og hans Hustru, Fru Marine Munksdatter, paa Livstid. Sønder Lemtorp (11½ Tdr. Htk.) tilhørte 1697 Herredsf. Knud Lang, der havde bortforpagtet den og forgæves søgte at faa den tillagt adelig Frihed. Stiernhielms Hospital oprettedes 1780 af Anne Marie Wandborg til Minde om den samme Aar afdøde Søn Stiernhielm med et Hus til Skolestue og Lærerbolig samt Fribolig for 4 Lemmer af Kappel Gods og 2000 Rd. samt Forpligtelse for Ejeren af Kappel til at vedligeholde Hospitalet og levere Tørv dertil. 1870 blev Skolen flyttet fra Hospitalet, og 1890 gik dette over til Nørlem Kommune, saaledes at Bygningerne ifølge Fundatsen af 15. 11. 1890 anvendtes til Fribolig for trængende uden for Fattigvæsenet. En ny Fundats er stadfæstet i Januar 1907.

Gravhøje kendes næsten ikke i Sognet. Nordøst for Kirken ligger paa et højt Punkt den delvis freddede Bavnehøj (eller Skellerhøj).

JENS CHR. ABILDGAARD, *Gdr.*, „Solager“,
Nr. Lem, Lemvig,

født i N. Lem 15. 7. 1908. Forældre: Johan Fredrik Abildgaard, født 20. 2. 1879. Hustru Gertrud Johansen, født 16. 5. 1870. Bedsteforældre: FF Nicolaj Andreas Abildgaard. FM Marie Katrine. MF P. Andersen. MM Birgitte. J. Chr. Abildgaard er gift med Johanne Nielsine Jensen, født i Vrejlev Sogn 7. 3. 1912. Forældre: Jens Chr. Larsen Jensen, Hustru Mariane Nielsen. Bedsteforældre: FF Lars Jensen. MF Niels Nielsen. MM Johanne Marie, født 8. 4. 1863. I Jens Chr. Abildgaards Ægteskab er der 3 Børn: Leif Egon 27. 8. 1938, Tove Solveig 20. 4. 1944, Bente Lillian 13. 9. 1946. Abildgaard købte Gaarden 1936 med 13 Tdr. Land. 12 Kreaturer, 2 Heste.



PEDER ABILDGAARD, *Gdr.*, „Abildgaard“,
N. Lem, Lemvig,

født paa Gaarden 11. 10. 1880. Forældre: Peder Østergaard Pedersen, Ejer af Gaarden, født 12. 2. Hustru Sofie Amalie Hansen, født 27. 11. Bedsteforældre: FF Peder Christensen Jensen. FM Karen Pedersdatter. MM Sidsel. P. Abildgaard er gift med Ane Katrine Brandborg, født i Sdr. Nissum 21. 6. 1883. Forældre: Jens Dahl Brandborg, Sdr. Nissum, Hustru Sidsel Marie. Bedsteforældre: FF Jens Chr. Korsgaard, Sognefoged og Dannebrogsmænd, S. Nissum. FM Ane Katrine. MF Rasmus Rasmussen. I Peder Abildgaards Ægteskab er der 7 Børn: Peder 11. 4. Karen 3. 9. Sofie 18. 2. Karl Kristian 26. 12. Erik Blak 17. 12. Svend Aage 31. 10. Jacob Vilhelm 31. 8. Abildgaard overtog efter sine Forældre Gaarden 1910 med 49 Tdr. Land. 38 Kreaturer. 4 Heste. Gaarden har været i Slægtens Eje siden 1824.

LORENZ ADOLPHSEN, *Handelsgartner, Nr. Lem, Lemvig,*

født i Hyrup 31. 8. 1916. Forældre: Jørgen Ditlef, Hejsager, født 10. 10. 1878, Hustru Anne Marie Jespersen, født 11. 1. 1878. Bedsteforældre: FF Jørgen Ditlef. FM Anna. MF Johannes Jespersen. MM Petrea. L. Adolphsen er gift med Karen Hansine Andersen, født i Egtved 4. 3. 1922. Forældre: Chr. Andersen, Gravens, Amtsvejmand, født 31. 12. 1879, Hustru Anna Marie Olesen, født 22. 5. 1886. MM Maren Olesen. I Lorenz Adolphsens Ægteskab er der 3 Børn: Betty 10. 11. 1943, Alice 9. 11. 1945, Elof Lorenz 16. 3. 1947.

EMIL BENJAMINSEN, *Landmand, „Virkelest“,*
N. Lem pr. Lemvig,

født i Nees 10. 12. 1895. Forældre: Benjamin Benjaminsen, født 29. 8. 1869. Hustru Nicoline Katrine Jensen, født 10. 5. 1871. Bedsteforældre: FF Mads Benjaminsen. FM Johanne. MM Else. Emil Benjaminsen er gift med Asta Emilie Benjaminsen, født 16. 2. 1905. Forældre: Benjamin Benjaminsen, Hustru Maren. I Emil Benjaminsens Ægteskab er der 7 Børn: Elvin Børge

3. 6. Sonja 14. 11. Leif 10. 5. Bent 9. 4. Villy 4. 5. Kastberg 3. 11. Jørgen 4. 5. Benjaminsen købte Ejendommen 2. 7. 1945 med 4½ Td. Land.

LAURIDS BJERRUM, *Gdr.*, „Østerboel“, *N. Lem pr. Lemvig,*

født paa Gaarden 15. 12. 1904. Forældre: Chr. Bjerrum, Ejer af Gaarden, født 14. 10. 1864, Hustru Sidsel Jøssen, født 10. 12. 1869. Bedsteforældre: FF Chr. Christensen, Ejer af Ll. Bjerrum. FM Karoline. MF Jens Jøssen. FMF Jens Svendsen. MM Kirsten Marie Nielsen. Bjerrum overtog efter sine Forældre Gaarden med 77 Tdr. Land. 60 Kreaturer, 5 Heste, Traktor. Gaarden har været i Slægtens Eje i ca. 100 Aar.



EMANUEL BJERG, *Landmand, N. Lem, Lemvig,*

født i Bøvling 3. 4. 1915. Forældre: Jens Bjerg, *Gdr.*, Bøvling, født 23. 12. 1877, Hustru Kirstine Thomsen, født 20. 3. 1882. Bedsteforældre: FF Chr. Bjerg. FM Sidsel. E. Bjerg er gift med Jenny Nielsen, født i Bogense 25. 7. 1917. Forældre: Rasmus Nielsen, Landmand, Bogense, født 3. 12. 1873, Hustru Martha Petersen. I Emanuel Bjergs Ægteskab er der 3 Børn: Edith 17. 5. 1936, Jens Ove 1. 8. 1943, Elisa 20. 3. 1949. Bjerg købte Ejendommen 1946 med 12 Tdr. Land. 12 Kreaturer, 2 Heste.

HILBERT BYSKOV, *Landmand, „Laulund“,*
N. Lem, Lemvig,

født i N. Nissum 19. 9. 1914. Forældre: Ole Jensen Byskov, N. Nissum, født 24. 12. 1874, Hustru Kirstine Madsen, født 6. 11. 1872. Bedsteforældre: FF Jens Chr. Byskov. FM Mariane. MF Peder Chr. Madsen. MM Ane Marie. H. Byskov er gift med Gudrun Elisabeth Nielsen, født i Humlum 1. 12. 1920. Forældre: Ole Nørgaard Nielsen, Cyklehandler, Humlum, født 26. 1. 1869, Hustru Nielsine Christensen, født 28. 3. Bedsteforældre: MF Jens Chr. Christensen. MM Margrethe Christensen. I Hilbert Byskovs Ægteskab er der 2 Børn: Ole 10. 6. 1943 og Per 9. 4. 1945. Byskov købte Ejendommen 19. 3. 1946 med 5½ Td. Land. 4 Køer. 1 Hest.

ARNOLD DAM, *Landmand, „Højvang“, N. Lem, Lemvig,*

født i N. Nissum 27. 1. 1919. Forældre: Chr. Dam, Rentier, N. Nissum, født 5. 12. 1863, Hustru Margrethe Johansen, født 6. 10. 1876. A. Dam er gift med Elna Christensen, født i Fabjerg 9. 1. 1922. Forældre: Jacob Bjerre Christensen, Landmand, Fabjerg, født 30. 1. 1886, Hustru Marie Nielsen. Bedsteforældre: FF Mads Christensen. FM Mette. MF Niels Nielsen. MM Margrethe. I Arnold Dams Ægteskab er der 3 Børn: Erik 4. 10. 1944, Lis 31. 10. 1946, Per 2. 7. 1950. Dam købte Ejendommen 1. 8. 1949 med 12 Tdr. Land. 10 Kreaturer. 2 Heste.

OLE DAMGAARD, *Gdr.*, *Sognefoged, „V. Damgaard“,*
N. Lem, Lemvig,

født paa Gaarden 16. 4. 1868. Forældre: Bertel Olesen (Dam)



gaard), født 19. 2. 1820, Hustru Ane Sørensen, født 14. 7. 1832. Bedsteforældre: FF Ole Bertelsen. FFF Oluf Olesen Damgaard. FM Karen Hansdatter. Ole Damgaard er gift med Marie Damgaard Jacobsen, født i N. Lem 12. 2. 1873. Forældre: Mads Jacobsen, født 2. 2. Hustru Kristine, født 10. 5. Bedsteforældre: MF Peder Voldborg. MM Sidsel. I Ole Damgaards Ægteskab er der 8 Børn: Berenhard 7. 4. 1898, Mathilde 2. 8. 1900, Karen Margrethe 2. 4. 1902, Karl Kristian 13. 3. 1904, Aage 19. 3. 1906, Johannes 24. 2. 1908, Kaj 30. 5. 1910, Kristine 31. 5. 1912. Damgaard overtog Gaarden 1897 efter Forældrene med 67 Tdr. Land. 54 Kreaturer. 5 Heste. Gaarden har været i Slægtens Eje siden 1709, købt af Oluf Olesen Kirk.

ANTON POULI MARIUS ERIKSEN, Gdr., „Futtrup”,
N. Lem, Lemvig,

født i Sjelle 5. 4. 1878. Forældre: Jens P. Eriksen, Gdr., Hustru Mette Marie. FF Morten Erik Eriksen. A. P. M. Eriksen er gift med Else Kristine Rasmussen, født i Ry 2. 4. 1882. Forældre: Rasmus Kristian Nielsen, f. 23. 9. 1844, Hustru Johanne Steffensen. Bedsteforældre: FF Niels Rasmussen. MF Bertel Steffensen. MM Else. I A. Pouli M. Eriksens Ægteskab er der 3 Børn: Jens Peter 3. 10. 1906, Johanne Marie 4. 11. 1908, Magdalene Sofie 29. 7. 1912. Eriksen købte Gaarden 1932 med 20½ Td. Land, 16 Kreaturer, 2 Heste.



ERIK ERIKSEN, Gdr., „Skovshoved”, N. Lem, Lemvig,

født paa Gaarden 14. 12. 1903. Forældre: Jens Chr. Eriksen, Ejer af Gaarden, født 16. 7. 1865, Hustru Petra Rønnow, født 5. 3. 1880. FF Erik Chr. Eriksen. Erik Eriksen er gift med Anna Margrethe Serup, født i N. Lem. Forældre: Anders Serup, Ejer af „Brydsboel”, født 21. 10. 1880, Hustru Else Lauridsen, født 4. 10. 1883. Bedsteforældre: FF Peder Chr.

Serup, Gudum, f. 14. 9. 1845. FFF Mikkel Serup. FFM Kirsten. FM Anna Margrethe. MF Chr. Lauridsen. MM Johanne Skafsgaard. I Erik Eriksens Ægteskab er der 3 Børn: Else 27. 10. 1933, Annalise 31. 10. 1934, Bente 30. 4. 1938. Eriksen overtog efter sine Forældre Gaarden i 1930 med 30 Tdr. Land, 28 Kreaturer, 3 Heste.

PETER FUTTRUP, Gdr., „Nørrebou”, N. Lem, Lemvig,

født i Humlum 28. 5. 1872: Forældre: Mads Futtrup, født 3. 10. 1840, Hustru Anne Pedersen, født 21. 11. 1838. Bedsteforældre: FF Ole Futtrup. FM Maren. MF Peder Pedersen. MM Maren. Peder Futtrup var i 1. Ægteskab gift med Kirsten Jensen, født i Gudum 8. 3. 1883. Forældre: Jens P. Jensen, Hustru Jensine Andreasen. Bedsteforældre: MF Andreas Andreasen. MM Kirstine. I dette Ægteskab er der 2 Børn: Mads Futtrup og Johanne. Er i 2. Ægteskab gift med Kirstine Jacobsen, født i Nr. Lem 30. 12. 1883. Forældre: Mads Jacobsen, Hustru Kirstine. I dette Ægteskab er der 3 Børn: Svend, Kirsten og Vilhelm. Futtrup købte Gaarden 1901 med 12½ Td Land, 12 Kreaturer, 2 Heste.

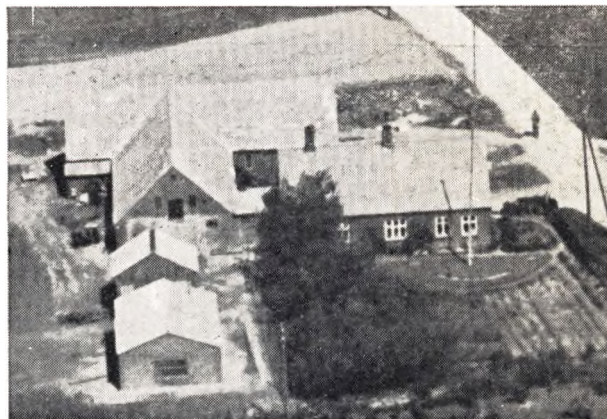

JOHANNES HESTBECK, Gdr., „Vanggaard”,
N. Lem, Lemvig,

født 18. 8. 1887. Forældre: Charles Hestbeck, Hustru Hannah Kavender. Bedsteforældre: FF Frederik Hestbeck. FM Henriette Stougaard, født 23. 9. 1813. Johs. Hestbeck er gift med Mariane Pedersen, født i Dybe 21. 11. 1893. Forældre: Chr. Pedersen, Hustru Petrea Hvass, født 5. 12. 1870. Bedsteforældre: FF Laust Nordenkjær. FM Mariane. MF Niels Hvass. MM Maren Mosekjær. I Johs. Hestbecks Ægteskab er der 5 Børn: Svend Aage 9. 1. 1916, Edith 17. 10. 1917, Elna 30. 11. 1918, Niels Kristian 17. 1. 1926, Bodil 30. 5. 1929. Hestbeck købte Ejendommen 1945 med 15 Tdr. Land, 17 Kreaturer, 2 Heste.

JOHAN HJORTKJÆR, Gdr., „Ø. Damgaard”,
N. Lem, Lemvig,

født i „Kirkegaard”, Dybe, 21. 12. 1907. Forældre: Lauge Sidelmann Hjortkjær, Kirkegaard, Dybe, født 8. 6. 1874, Hustru Jenny Katrine Christensen, født 27. 8. 1879. Bedsteforældre: FF Jens Hjortkjær, født 3. 7. 1833. FM Ane Marie Sidelmann, 23. 9. 1842. MF Christen Christensen, „Kirkegaard”, Dybe. MM Ane Kirk, Nr. Lem. J. Hjortkjær er gift med Laura Madsen, født i Lemvig 9. 4. 1915. Forældre: Fader, Smedemester i Lemvig, Hustru Kirstine Gregersen, født 2. 6. 1886. Hjortkjær købte Gaarden 1939 med 32 Tdr. Land, ca. 24 Kreaturer, 3 Heste.

KARL HVINGELBY, Gdr., „Østergaard”, Nr. Lem,

født i Ramme 19. 3. 1883. Forældre: Mads Chr. Hvingelby, født 1830, Hustru Eva Marie. Bedsteforældre: FF Anders

Hvingelby. FM Johanne. MF Peder Møller. K. Hvingelby er gift med Marie Gantriis, født i N. Nisum, „Gantriis“. Forældre: Jens Chr. Gantriis, Ejer af Gaarden, Hustru Karen Studsgaard. Bedsteførelde: FF Bertel Gantriis. FM Mariane. MF Kristen Studsgaard. MM Margrethe. I Karl Hvingelbys Ægteskab er der 5 Børn: Eva 6. 10. 1914, Jens Chr. 25. 10. 1915, Karen 3. 9. 1918, Sigrid 28. 10. 1923, Ove 26. 6. 1928. Hvingelby købte Ejendommen 1946 med 18 Tdr. Land, 18 Kreaturer, 2 Heste. Hvingelby har i 25 Aar været Ejer af Gantriis i N. Nisum.

CHR. JACOBSEN, Landm., „Sdr. Toft“, Nr. Lem, Lemvig.

født i N. Nisum 8. 6. 1884. Forældre: Moder Ane Marie Jensen. Bedsteførelde: MM Margrethe. MF Jens Jacobsen Christiansen. Chr. Jacobsen er gift med Jensine Pedersen, født i Bøvling 8. 11. 1888. Forældre: Niels Brøm Pedersen, Hustru Petrine Nielsen. MF Niels Peder. I Chr. Jacobsens Ægteskab er der 2 Børn: Chr. Richard 22. 12. 1914, Niels Evald 23. 10. 1919. Jacobsen købte Ejendommen 1949 med 5 Tdr. Land, 4 Kreaturer samt Svin.



Gdr. Adolf Jensens Born

ADOLF JENSEN, Gdr., „Nymose“, N. Lem, Lemvig,

født i Fabjerg 14. 10. 1900. Forældre: Ville Jensen, f. 1. 3. 1863, Hustru Kirsten Christensen, f. 15. 9. 1869. Bedsteførelde: FF Jens Chr. Jensen. FM Ane Kristine. MF Peder Christensen. MM Maren. A. Jensen er gift med Marie Katrine Moeskjær, f. i N. Lem 30. 5. 1902. Forældre: Kr. Pedersen Moeskjær, f. 9. 12. 1861, Hustru Ane Marthine Kristine Jensen, f. 3. 10. 1877. Bedsteførelde: FF Peder Fuglsang Christensen. FM Marie Katrine Nielsen. MF Niels Peter Jensen. MM Ane Marie Madsen. I Adolf Jensens Ægteskab er der 1 Barn: Ville 22. 4. 1934. Jensen overtog Gaarden efter sine Svigerforældre 1944 med 20 Tdr. Land. 15 Kreaturer, 2 Heste.

JACOB JENSEN, Gdr., „Langager“, N. Lem, Lemvig.

f. i Møborg 4. 10. 1901. Forældre: Jens Chr. Jensen, Møborg, f. 28. 2. 1871, Hustru Ane Nielsen, f. 26. 7. 1872. Bedsteførelde: FF Mikkel Chr. Jensen. FM Ane Katrine. MF Kristen Bjerg Nielsen. MM Ane Dorthea. Jacob Jensen er gift med Anna Nielsen, f. i S. Nisum 12. 12. 1909. Forældre: Andreas Nielsen Vang, S. Nisum, f. 16. 3., Hustru Anne Christensen. I dette Ægteskab er der 2 Børn: Jens Kristian Grøndal Jensen, 9. 8. 1948, Elin 7. 8. 1950. I Anna Niensens første Ægteskab med Folmer Marius Ingermann Jensen, Arbejdsmand, født i Sdr. Lem 17. 1. 1915. Forældre: Hans Chr. Markus Jensen, Hustru Marie Møller, er der 2 Børn: Eva Møller Jensen 13. 11. Hans 26. 4. Jensen købte Ejendommen 1949 med 6 Tdr. Ld. 4 Kreaturer, 1 Hest.

KRISTIAN BORUP JENSEN, Landmand,

„Vestervang“, N. Lem, Lemvig,

født i Lemvig 18. 6. 1902. Forældre: Kristian Borup Jensen, Lemvig, f. 2. 7. 1873, Hustru Kristiane Basbjerg, f. 1. 7. 1874. Bedsteførelde: RF Anders Kristian Jensen. MF Christen Barsbjerg Frandsen, f. i Studsgaard. MM Inger Kristine. Kr. B. Jensen er gift med Katrine Frandsen, f. i Fabjerg 23. 2. 1903. Forældre: Poul Frandsen, Fabjerg, f. 6. 1., Hustru Petrea Andersen, f. 17. 11. I Kr. Borup Jensens Ægteskab er der 2 Børn: Vita 22. 9. 1927, Knud 9. 6. 1934. Jensen købte Ejendommen 1937 med 9 Tdr. Land. 8 Kreaturer, 2 Heste.

THORVALD DAHL JENSEN, Gdr., „Sparesege“, N. Lem, Lemvig.

f. i N. Nisum 4. 11. 1912. Forældre: Jens Dahl Jensen, Landmand, Nr. Nisum, f. 15. 5., Hustru Marie Christensen, f. 23. 5. Bedsteførelde: FF Søren Chr. Jensen. MF Mads Christensen. MM Mette. Th. Dahl Jensen er gift med Gudrun Jensen, f. i Hygum 7. 8. 1915. Forældre: Jenny Jensen. MF Jens Peder Jensen. I Th. Dahl Jensens Ægteskab er der 3 Børn: Esther, Ruth og Leif. Jensen købte Gaarden 1938 med 17 Tdr. Land. Ca. 16 Kreaturer, 2 Heste.

INGVARDT KALLESØ, Gdr., „Brunsgaard“, N. Lem, Lemvig,

født i Vandborg 21. 6. 1908. Forældre: Chr. Kallesø, født 24. 9. 1865, Hustru Doris Nielsen, født 23. 12. 1872. Bedsteførelde: FF Kr. Borup. FM Ane. MM Louise. Ingv. Kallesø er gift med Dagny Bjerre, født i Lemvig 28. 6. 1909. Forældre: Søren Bjerre, Nisum, født 28. 4. 1875, Hustru Helene Frandsen, født 1. 11. 1879. Bedsteførelde: FF Søren Bjerre, Brunsgaard, født 12. 3. 1825. FM Sidsel, født 1845. I Ingv. Kallesøs Ægteskab er der 3 Børn: Aase 17. 3. 1937, Kristian og Søren 14. 4. 1940. Kallesø købte Gaarden 1937 med 66 Tdr. Land. 50 Kreaturer. 2 Heste. Traktor.

LORENZ KALLESØ, Gdr., „Skovgaard“, N. Lem, Lemvig.

født i Vandborg 30. 3. 1893. Forældre: Kristen Kallesø, født 24. 9. 1865, Hustru Doris Nielsen, født 23. 12. 1872. Bedsteførelde: FF Kr. Borup. FM Ane. MM Louise. Lorenz Kallesø er gift med Signe Madsen, født i Fjaltring 15. 5. 1889. Forældre: Peder Madsen, Fjaltring, Hustru Johanne. I Lorenz Kallesøs Ægteskab er der 1 Barn: Hans. Kallesø købte Gaarden 1918 med 54 Tdr. Land. 40 Kreaturer. 4 Heste.



SIGURD KJELDAHL, Gdr., „Sandholm“, N. Lem, Lemvig,

født i Tørring 24. 7. 1906. Forældre: Peder Kjeldahl, Smedemester, Landmand, Tørring, født 23. 8. 1862, Hustru Else Løgbjerg, født 10. 4. 1864. Bedsteførelde: FF Peder Chr. Jensen, Dannebrogsmænd, Ridder af St. Annæ Orden 5. Kl. FM Dorthea. MF Knud Løgbjerg. MM Ane Marie. S. Kjeldahl er gift med Krista Kjærgaard Petersen, født i Vandborg 21. 12.

1910. Forældre: Klemmen Pedersen, født 6. 10. 1881, Hustru Kristiane Kjærgaard, født 7. 1. 1882. Bedsteforældre: FF Jens Pedersen. FM Petrine. MF Kresten Kjærgaard. MM Sidsel Rønn. I S. Kjeldahls Ægteskab er der 3 Børn: Vagn 30. 8. 1933, Preben 30. 4. 1938, Leif 4. 9. 1950. Kjeldahl købte Gaarden 1931 med 18 Tdr. Land. 17 Kreaturer. 2 Heste.

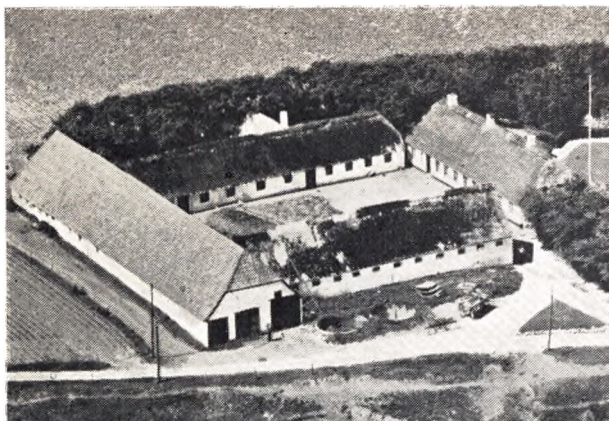

JENS PEDER KNUDE, *Gdr., Kjærgaard, N. Lem, Lemvig,*

født paa Gaarden 7. 10. 1889. Forældre: Bertel Knude, Ejer af Gaarden, Hustru Oline Moeskjær. Bedsteforældre: FF Jens Peder Knude. FM Maren Kirstine. MF Peder Fuglsang Christensen. MM Katrine Noeskjær Christensen. J. P. Knude er gift med Kirstine Jensen, født i Vandborg 28. 7. 1892. Forældre: Chr. Jensen Brændgaard, Vandborg, født 25. 12. 1866, Hustru Nielsine Nielsen, født 12. 11. 1868. Bedsteforældre: FF Jens Chr. Jensen. FM Kirsten. MF Jens Nielsen. MM Jacobine Raunsø. I J. P. Knudes Ægteskab er der 2 Børn: Arne 11. 1. 1917, Elin 16. 3. 1920. Knude overtog Gaarden efter sine Forældre 1915 med 60 Tdr. Land. 50 Kreaturer. 4 Heste. Har været i Slægtnes Eje siden 1852.

EVENUS LARSEN, *Landmand, „Ny Damgaard“, N. Lem, Lemvig,*

født i N. Lem 21. 7. 1890. Forældre: Bertel Larsen, Gdr., N. Lem, født 7. 11. 1844. Hustru Agnete Katrine Pedersen, født 12. 11. 1851. Bedsteforældre: FF Lars Bertelsen. MF stammer fra Salling. E. Larsen er gift med Severine Sørensen, født i Mors Aggersø pr. Karby 17. 4. 1893. Forældre: Søren Damgaard, Hustru Susanne Christensen. I Evenus Larsens Ægteskab er der 9 Børn: Søren 2. 11. 1916, Agnethe 12. 4. 1918, Nicolaus 8. 12. 1919, Bertel 12. 3. 1921, Martha 27. 4. 1923, Jens 19. 12. 1926, Susanne 19. 11. 1928, Elinora 21. 5. 1931, Holger 19. 3. 1934. Larsen overtog efter sin Fader Ejendommen 1914 med 5½ Td. Land. 3 Køer.



HOLGER LARSEN, *Gdr., „Bjerregaard“, Nr. Lem, Lemvig,*

født i Tørring 3. 10. 1908. Forældre: Chr. Larsen, Gdr., Tørring, født 20. 8. 1872, Hustru Kirsten Pedersen. H. Larsen er gift med Jacobine Kvistgaard, født i Ramme 4. 3. 1919. Forældre: Jacob Kvistgaard, født 8. 11. 1882. Hustru Hansine, født 2. 2. 1889. Bedsteforældre: FF Kristian Kvistgaard. FM Marie. MF Dahl Brandborg. MM Sidsel. I Holger Larsens Ægteskab er der 3 Børn: Elise 24. 9. 1944, Christian 20. 1. 1947, Egob 16. 8. 1949. Larsen købte Gaarden 1948 med 67 Tdr. Land. 55 Kreaturer. 6 Heste.

MARTIN EJNER LAURSEN, *Gdr., „Toussbjerg“, Nr. Lem, Lemvig,*

født i Lomborg 30. 4. 1905. Forældre: Niels Kragelund Larsen, Hustru Ane Katrine. Bedsteforældre: MF Peder Jensen. MM Kirstine. M. E. Laursen er gift med Karen Tarp Christensen, født i Ramme 16. 5. 1905. Forældre: Peder Tarp Christensen, Hustru Sidsel Katrine Pedersen. Bedsteforældre: FF Jacob Christensen. FM Ane. MF Peder. MM Mette Kirstine. I Martin E. Laursens Ægteskab er der 2 Børn: Niels Peter 12. 7. 1938, Inger 9. 3. 1948.

HARALD VIGGO MADSEN, *Gdr., „Skovshovedsminde“, Nr. Lem,*

født i Fabjerg 26. 10. 1912. Forældre: Hans Chr. Madsen, Fabjerg, født 31. 8. 1868, Hustru Mette Marie Poulsen, født 13. 12. 1873. Bedsteforældre: FF Mads Hansen. MF Mads Nielsen. MM Karen Margrethe. H. V. Madsen er gift med Else Margrethe Stokholm, født i Tørring, „Sdr. Kjær“, 3. 2. 1918. Forældre: Anders Stokholm, Tørring, født 28. 11. Hustru Mette Marie, født 4. 7. Bedsteforældre: FF Poul Stokholm. I Harald V. Madsens Ægteskab er der 3 Børn: Rita Marie 9. 2. 1941, Hans Kristian 7. 6. 1945, Ove 15. 11. 1947. Madsen købte Ejendommen 1939 med 14 Tdr. Land. 14 Kreaturer. 2 Heste.



PEDER FUGLSANG MOESKJÆR, *Gdr., „Norbjerggaard“ pr. Lemvig,*

født i Nr. Lem 27. 1. 1906. Forældre: Kristian Peder Moeskjær, Ejer af Gl. Moeskjær, f. 9. 11. 1861, Hustru Kristine Jensen, født 3. 10. 1877. Bedsteforældre: FF Peder Fuglsang Christensen. FFF Chr. Christensen, født 23. 2. 1797. FM Katrine Nielsen. MF Peder Raundal Jensen, Dannebrogsmænd, Ejer af N. Raundal. MM Katrine Nielsen. P. Fuglsang Moeskjær er gift med Anna Nielsen, født i N. Nissum Mølle 9. 6. 1905. Forældre: Niels Peder Nielsen, født 11. 7. 1879, Hustru Ane Cecilie Christensen, født 18. 12. 1882. Bedsteforældre: FF Christian Kirkegaard Nielsen. FM Anne Marie Pedersen. MF Peder Christensen (Kudsk). MM Cilliane. I P. Fuglsang Moeskjærs Ægteskab er der 2 Børn: Tove 25. 3. 1940, Bente 16. 4. 1943. Moeskjær købte Gaarden 15. 3. 1950 med 21 Tdr. Land. 23 Kreaturer, 3 Heste plus Opdræt.

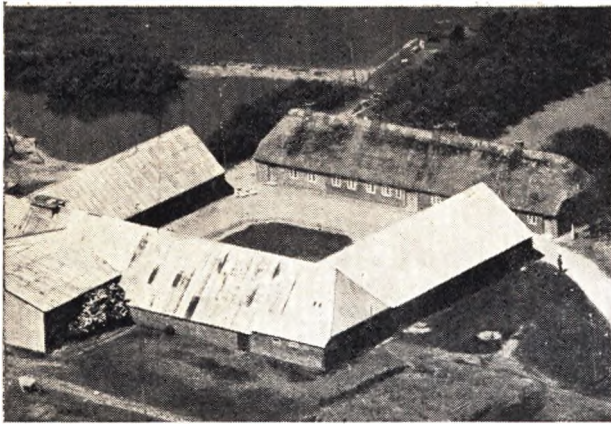

**PEDER RAUNDAL MOESKJÆR, Gdr., „Gl. Moeskjær”,
N. Lem, Lemvig,**

født paa Gaarden 26. 1. 1908. Forældre: Kristian Moeskjær, Ejer af Gaarden, født 9. 11. 1862. Hustru Kirstine Jensen, født 3. 10. 1877. Bedsteforældre: FF P. Fuglsang Christensen. FFF Chr. Christensen, født 23. 2. 1797. FM Katrine. MF Peder Raundal Jensen, Dannebrogsmænd. MM Katrine Nielsen. P. Raundal Moeskjær er gift med Else Mohr Christensen, født i Sdr. Balle, N. Nissum 23. 6. 1907. Forældre: Peder Christensen, født 21. 11. 1870, Hustru Agnethe Mohr, født 31. 7. 1877. Bedsteforældre: RF Kresten Stokholm Villesen. FM Sidsel. MF Anton Mohr. MM Frederikke. I P. Raundal Moeskjærs Ægteskab er der 3 Børn: Lis 8. 11. 1937, Jes Kristian 10. 3. 1940, Bitten Kirstine 16. 1. 1946. Moeskjær overtog efter sine Forældre 1936 Gaarden med 46 Tdr. Land. 40 Kreaturer. 4 Foreningstyre. 4 Heste. Gaarden har været Slægtseje ca. 130 Aar.

JENS MORSING, Gdr., „Sdr. Damgaard”, N. Lem, Lemvig,

født i Grurup 15. 12. 1886. Forældre: Jens Morsing, Hustru Marie. Jens Morsing er gift med Annie Riber, født i Eckernførde 9. 1. 1897. Forældre: Vilhelm Riber, Hustru Minna. I Jens Morsings Ægteskab er der 2 Børn: Bernt Eskild 31. 7. 1935, Lis Katha 7. 11. 1936.



**CARL ROESGAARD MOSE, Gdr., „Sdr. Brydeboel”, N. Lem,
Lemvig,**

født i Lomborg 6. 8. 1912. Forældre: Niels Mose, født 27. 5. 1876, Hustru Ane Marie Roesgaard, født 6. 9. 1877. Bedsteforældre: FF Anders Peder Sejbjerg Mose. MF Kr. Roesgaard. MM Kirstine. C. Roesgaard Mose er gift med Magna Mathilde Nygaard, født i Ramme 20. 4. 1912. Forældre: Marinus Olesen,

Gdr., Ramme, født 19. 8. 1880, Hustru Gertrud Marie, født 30. 1. 1878. Bedsteforældre: RF Chr. Olesen. FM Maren. MF Anders Peder Toft. MM Kristiane Mortensen. I Carl Roesgaard Moses Ægteskab er der 4 Børn: Ruth 19. 7. 1939, Svend 25. 6. 1941, Henry 6. 2. 1946, Bodil 4. 2. 1949. Roesgaard købte Ejendommen 1937 med 14 Tdr. Land. 14 Kreaturer, 2 Heste.



KARL NIELSEN, Gdr., „Emilielyst”, Nr. Lem, Lemvig,

født i N. Lem 2. 3. 1908. Forældre: Søren Nielsen, Ejer af Gaarden, født 26. 5. Hustru Eline Christensen, født 24. 11. Karl Nielsen er gift med Martine Pedersen, født i Gimsing 6. 12. 1914. Forældre: Hans Pedersen, født 6. 11. Hustru Inger Pedersen, født 18. 4. Bedsteforældre: FF Vilhelm Pedersen. FM Johanne Kirstine. MF Kristian Pedersen. MM Kirstine Marie. I Karl Nielsens Ægteskab er der 3 Børn: Helene 17. 7. 1935, Eigil 12. 2. 1938, Gunhild 14. 4. 1941. Nielsen overtog Gaarden efter sin Far 1933 med 14 Tdr. Land. Siden tilkøbt 3 Tdr. Land. 14 Kreaturer. 2 Heste.



**LAURIDS TVED NIELSEN, Gdr., „Thagaard”,
N. Lem, Lemvig,**

født i N. Lem 1. 11. 1904. Forældre: Chr. Nielsen, Gdr., N. Lem, født 17. 10. 1858, Hustru Petrine Pedersen, født 17. 2. 1871. Bedsteforældre: FF Niels Chr. Aredal. MF Laust Tved Pedersen. L. Tved Nielsen er gift med Thora Christensen, født i Vemb 27. 1. 1916. Forældre: Anton Marinus Sig Christensen, født 3. 4. Hustru Jensine Jensen, født 15. 5. 1878. MF Bertel

Jensen. I L. Tved Nielsens Ægteskab er der 2 Børn: Niels Kristian 13. 2. 1945 og Ove 30. 10. 1947. Nielsen købte Gaarden 1941 med 19 Tdr. Land. 18 Kreaturer. 2 Heste.

IVAR SENIUS OLESEN, *Gdr.*, „*Olsgaard*“, *N. Lem, Lemvig*,
født paa Gaarden 11. 5. 1903. Forældre: Jens Olesen, Ejer af Gaarden, født 3. 8. 1868. Hustru Birgitte Kirstine Jepsen, født 23. 4. 1871. Bedsteforældre: FF Hans Olesen, Murermeister. FM Ane Marie Jensen. MF Chr. Basbjerg. Olesen overtog Gaarden efter sine Forældre 1939 med 26 Tdr. Land. 32 Kreaturer. 2 Heste.

ALBERT PETERSEN, *Gdr.*, „*Nygaard*“, *N. Lem, Lemvig*,
født i Asp 25. 6. 1890. Forældre: Chr. Petersen, født 27. 3. 1866, Landmand, Asp, Hustru Andrea Christensen. FF Peder Pedersen. A. Petersen er gift med Nielsine Henriksen, født i Fabjerg 26. 8. 1900. Forældre: Martin Jensen, Landmand, Fabjerg, født 1. 10. 1840, Hustru Palmine Christensen, født 5. 6. 1861. Bedsteforældre: FF Henrik Henriksen. FM Karen. MF Peter Christensen. MM Marie Mortensen. Petersen købte Gaarden 1946 med 14 Tdr. Land. 12 Kreaturer. 2 Heste.



OTTO RASMUSSEN, *Gdr.*, „*Dalsgaard*“, *N. Lem, Lemvig*,
født i Møborg 18. 2. 1900. Forældre: Marius Rasmussen, *Gdr.*, Møborg, Hustru Johanne Margrethe, født 19. 4. Otto Rasmussen er gift med Thora Jensen, født i Vandborg 27. 3. 1908. Forældre: Jens Peter Jensen, Vandborg, født 14. 3. Hustru Klara Christensen, født 21. 6. Bedsteforældre: FF Thor Jensen (Grønbjerg). FM Karen Marie. MF Peder Christensen. MM Karoline. I O. Rasmussens Ægteskab er der 2 Børn: Johannes 27. 7. 1934, Karl Jørn 23. 11. 1946. Rasmussen købte Ejendommen 1941 med 15 Tdr. Land. 14 Kreaturer. 2 Heste.



EJNER RAUNSBÆK, *Gdr.*, „*Sdr. Lemtorp*“,
Nr. Lem, Lemvig,

født i Rom 9. 10. 1897. Forældre: Peder Raunsbæk, Rom, født 8. 11. 1860, Hustru Jensine Pedersen, født 26. 6. 1866. Bedsteforældre: FF Jens Raunsbæk. FM Sidsel. MF Kjeld Bjerg. MM Juliane. E. Raunsbæk er gift med Mathilde Pedersen, født i Thy 2. 3. 1903. Forældre: Niels Kallerup Pedersen, født 23. 12. 1857, Hustru Kirstine Marie Andersen, født 28. 7. 1865. MF Anders Kostrup. I Ejner Raunsbæks Ægteskab er der 2 Børn: Erna 28. 11. 1930 og Elly Margrethe 21. 7. 1937. Raunsbæk købte Gaarden med 18 Tdr. Land. 22 Kreaturer. 2 Heste.

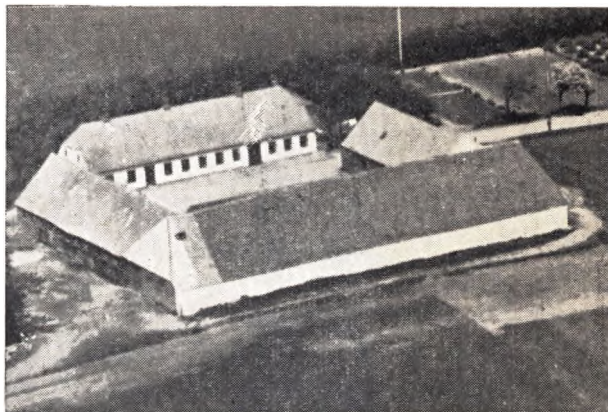

CELIUS RAUNDAL, *Gdr.*, „*Sdr. Raundal*“, *Lem pr. Lemvig*,

født paa Gaarden 2. 4. 1878. Forældre: Anders Smedsbæk Poulsen, Ejer af Gaarden, født i Vandborg 1. 4. 1835, Hustru Celliane Nielsen Kallesø, født 1. 7. 1853. Bedsteforældre: FF Poul Jensen. FM Mette Jensdatter, født i Vandborg. MF Niels Madsen. MM Margrethe Jensdatter. C. Raundal er gift med Karoline Bjerrum, født i Østerboel, *N. Lem*, 11. 11. 1893. Forældre: Chr. Bjerrum, Hustru Kirsten Dalgaard. I Celius Raundals Ægteskab er der 10 Børn: Agnete 9. 8. 1914, Arne 8. 1. 1916, Viggo 20. 5. 1917, Hilda 30. 6. 1918, Svend 17. 2. 1920, Aage 21. 4. 1921, Ejner 14. 10. 1923, Anders 11. 12. 1924, Bjerrum 4. 5. 1926, Thorvald 8. 9. 27. Raundal overtog Gaarden efter sine Forældre 1907 med 44 Tdr. Land, 32 Kreaturer, 5 Heste. Gaarden har været Slægtseje i over 100 Aar.

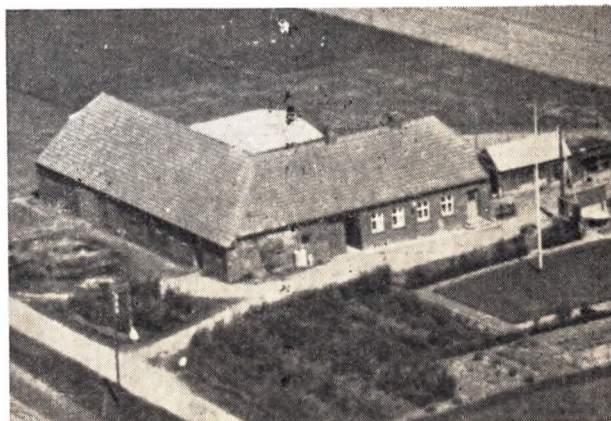

AAGE RIIS, *Landmand*, „*Roesdahl*“, *Nr. Lem, Lemvig*,

f. i Gudum 21. 1. 1902. Forældre: Knud Chr. Riis, f. 28. 7. 1862. Hustru Karen Knudsen, f. 21. 1. Bedsteforældre: FF

Jens Riis. FM Kirstine. MF Bertel Skovgaard Knudsen. MM Kristiane. Aage Riis er gift med Dagny Olesen, f. 16. 2. 1908. Forældre: Jens Olesen, Ejer af „Olsgaard“, f. 3. 8. 1868. Hustru Birgitte Kristine Jepsen, f. 23. 4. 1873. Bedsteforældre: FF Hans Olesen, Murermester. FM Ane Marie Jensen. MF Chr. (Bastbjerg) Frandsen. MM Inger Kirstine (Baskjær). I Aage Riis Ægteskab er der 5 Børn: Knud Kristian 12. 8. 1936, Laura Sofie 28. 6. 1940, Jens Olesen 8. 4. 1944, Karen Elisabeth og Kirsten Birgitte 18. 7. 1948. Riis købte Ejendommen 1931 med 13 Tdr. Land. 13 Kreaturer, 2 Heste.

ANDERS ROESGAARD, Gaardejer,
„V. Østerboel“, Nr. Lem, Lemvig,

født i Rom 12. 4. 1878. Forældre: Peder Chr. Andersen, Ejer af Roesgaard i Rom, f. 1. 9. 1940. Hustru Valborg Jensen, f. 18. 5. 1848. Bedsteforældre: FF Anders Andersen. FM Kristiane. MF Jens Chr. Jensen, Ejer af Kvisgaard i Fabjerg. Roesgaard er gift med Dusine Poulsen, f. i Lomborg 29. 10. 1885. Forældre: Jeppe Skalkhøj Poulsen, Berg, f. 7. 8. 1832. Hustru Kirsten Kristensen, f. 10. 2. 1843. Bedsteforældre: FF Poul Bjerg. FM Ane. MF Kr. Sand Christensen, Ejer af Agergaard i Fabjerg. I A. Roesgaards Ægteskab er følg. Børn: Valdemar 10. 7. 1912 (død 16. 11. 1913), Valborg 17. 11. 1913, Peter Kristian 15. 10. 1915, Jens Svendsen 21. 2. 1917, Marie 13. 9. 1918, Johannes Berg 15. 11. 1919, Valdemar 24. 5. 1921, Karl 13. 12. 1924. Roesgaard købte Gaarden 1912 med 71 Tdr. Ld., deraf 21 Tdr. Land Bakker og Strandarealer. 46 Kreaturer, 4 Heste.

ANDERS SERUP, Gdr., „Brydeboel“, Nr. Lem, Lemvig,

født i Gudum 21. 10. 1880. Forældre: Peder Kristian Serup. Maskinbygger. Hustru Ane Margrethe Mølgaard. Bedsteforældre: FF Mikkel Serup. FM Kirsten. MF Anders Kjær, f. i Bur. Anders Serup er gift med Else Marie Lauritsen, f. i Nr. Nissum 4. 10. 1882. Forældre: Chr. Lauritsen, Landm., Nr. Nissum. Hustru Johanne Skausgaard. I A. Serups Ægteskab er der 4 Børn: Peder Chr. Serup 1. 12. 1908 bor i Nørre Lem, Anna Margrethe 4. 6. 1911, Kristian 23. 1. 1914, København, Johanne 23. 1. 1923. Serup købte Garden 1910 med 110 Tdr. Land. Siden frasolgt 37 Tdr. Land. 56 Kreaturer, 5 Heste.

JOHANNES SMEDEGAARD, Gaardejer,
„Tørndal“, Nr. Lem, Lemvig,

født i Vandborg Skole 25. 5. 1884. Forældre: Chr. Smedegaard, Lærer i Vandborg. Hustru Marie. Johannes Smedegaard er gift med Maren Kirstine Knude, f. i „Kjærgaard“, Nr. Lem, 7. 7. 1885. Forældre: Bertel Jensen Knude. Hustru: Oline Moeskjær. Bedsteforældre: FF Jens Peder Knude. FM Maren Kirstine. MF Peder Fuglsang Christensen. MM Katrine Moeskjær Christensen. Smedegaard overtog Gaarden efter sine Svigerfor-

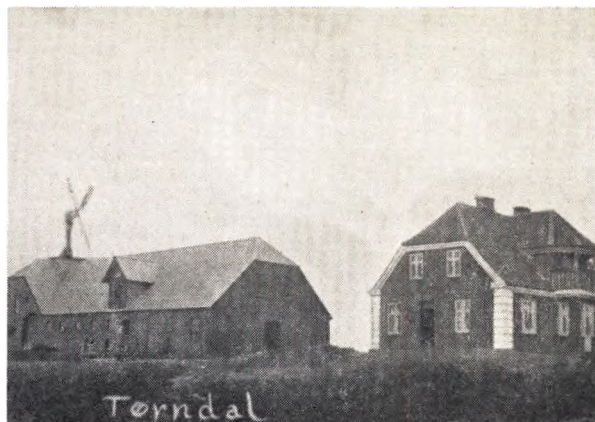

ældre 1918 med 30 Tdr. Land, deraf 20 Tdr. Land Ager, Resten Bakker og Strandarealer. 14 Kreaturer, 2 Heste.

CHR. SØRENSEN, Gaardejer, „Splidsboel“, Nr. Lem, Lemvig,

født paa Gaarden 16. 6. 1878. Forældre: Chr. Sørensen, Ejer af Gaarden. Hustru Ane Marie Larsen. Bedsteforældre: FF Søren Christensen, FFF Anders. FM Karen Andersdatter. MF Lars (Skjelderhøj). MM Maren Kjeldsdatter. Chr. Sørensen er gift med Karen Bendsgaard, f. i Lomborg 1. 3. 1892. Forældre: Laust Nielsen (Oddal). Hustru Ane Olesen. Bedsteforældre: FF Niels. FM Gertrud Marie. MF Ole Olesen. MM Karen. Sørensen overtog Gaarden efter Forældrene 1913 med 24 Tdr. Land. 21 Kreaturer, 2 Heste.

EJNER CORNELIUS THORSEN, Gaardejer,
„Nr. Raundal“, Nr. Lem, Lemvig,

født i Gudum 4. 5. 1894. Forældre: Chr. Thorsen, Gudum, f. 10. 12. 1843. Hustru Petrea Madsen, f. 30. 1. 1855. Bedsteforældre: FF Thor Thorsen. MF Laust Madsen. MM Petronette. E. C. Thorsen er gift med Elionora Quist Hansen, f. i Gudum 30. 8. 1895. Forældre: Mads Quist Hansen, Gdr., „Aamølle“, f. 3. 5. 1864. Hustru Karen Kirstine Sørensen, f. 16. 12. 1856. Bedsteforældre: FF Kristen Hansen. FM Ingeborg Jensdatter. MF Søren Kirkegaard. Thorsen købte Ejendommen 1922 med 50 Tdr. Land. 34 Kreaturer, 4 Heste.

HENNING WIESBJERG, Gaardejer,
„Gammeltoft“, Nr. Lem, Lemvig,

født paa Gaarden 31. 10. 1920. Forældre: Jens Wiesbjerg, Ejer af Gaarden, f. 14. 6. 1872. Hustru Jacobine, f. 1. 6. 1876. FF Jens Nielsen. H. Wiesbjerg er gift med Jutta Stokholm, f. i Flynder 3. 10. 1922. Forældre: Niels Stokholm, f. 19. 11. 1894. Hustru Anna Mathilde Ørts, f. 10. 1. 1899. FF Poul Stokholm. I Henning Wiesbjergs Ægteskab er der 2 Børn: Poul 11. 11. 1948, Hanne 15. 4. 1950. Wiesbjerg overtog Gaarden efter sin Far 1. 3. 1946 med 18 Tdr. Land. 18 Kreaturer, 2 Heste.

TØRRING SOGN

omgives af Annekset Heldum og Lomborg Sogn, Vandfuld Herred (Hove og Hygum Sogn) fra hvilket det delvis skilles ved Vestersø og et Kær, hvori Hove Aa løber, og Limfjorden (Nissum Bredning og Lem Vig) hvori en Halvø, der ender i Geller Odde og Follup Odde, skyder sig ud. Kirken ligger 4 km NV for Lemvig. De mod N lavtliggende, ellers ret højtliggende og bakkede Jorder (Bavnehøj 46 m) er muldede med Ler til Underlag. Mod N ligger nær ved Kysten Geller Sø (ca. 72 ha) og Vester eller Vads-kær Sø (110 ha) begge delvis tilgroede. Paa Grænsen af Heldum Sogn Horn Sø (ca. 44 ha), der har staaet i Forbindelse med Limfjorden. Gennem Sognet gaar Landevejen fra Lemvig til Hove og Lemvig—Thyborøn-Banen.

Befolkning 1925: 667 (1801: 470, 1850: 497, 1901: 675). Gde. og Hse (1921) 142. Det saml. Htk. (1905) 209 Tdr. 47 Gde. med 192 og 70 Hse. med 17 Tdr. Htk. samt 11 jordløse Hse. Ejds-k. 1924: 2515, deraf Jordv. 1261. Areal 1686 ha, hvoraf (1919) besaaet med Hvede 24 ha, Rug 38, Byg 66, Havre 249, Blands. til Modenhed 145, Kartofler 27, Foderroer 218. Brak udgjorde 21 ha, Grønfoder og Græsning 582, Haver o. l. 36, Skov 18, Heder og Lyngbakker 55, Vandar. 139. Kreaturhold 1924: 220 Heste, 1436 Stk. Hornkvæg, deraf 503 Køer, 6 Geder, 135 Faar, 1393 Svin.

I Sognet Tørring (ca. 1330 Tiringh, 1447 Thørringh) Kirke og i Nærheden af denne Præstegaard, Skole, Missionshus opf. 1892, Købmandshl. og Ml. Saml. af Gde. og Hse: Maagde (1614 Maagaard), Gransgaard (1596 Grandsbol, 1614 Grandsbølle, 1664 Granndstzgaard), Underbjærg (1664 Under Berg), Lomfarbæk (1614 Lomfaarbeck), Søgde (1462 Soegaardtz Jordt), Kallesø (1614 Callitsøe),

med Fattiggd. for T. Heldum Km. (opf. 1858, 14 Pladser) og Forsamlingshus opf. 1902, Sønderkjær, Kokholm (1614 Kochholm), Tørringhuse med Købmandshl. og Tørring Andelsmejeri opr. 1887, ombygg. 1905, Balleby (1523 Bolliby, 1614 Balleby) med Jernbanes., Veje (1614 Veye), Stør (1664 Stoer), Havnstoft. Gaarde: Hovedgaarden Vads-kærgaard (ca. 1400 Vasekær) har 15,1 Td. Htk., Ejds-k. 131, Jordv. 96, ca. 95 ha, deraf Ager 55, Eng 28, Skov 4. Finkesgaard. Lykkesgaard (1664 Lyckers Gaard), Dusgaard (1585 Dusgaard), Sudergaard (1614 Sudergaard), Ager (1589 Agger-gaardt), Grøntoft, Dalgaard (1591 Dalgaardt), Halgaard (1591 Helgaardtz Mark, 1664 Haahl-gaard), Eskebæk (1664 Eschibeck), Nørkær (1614 ved Kier), Sejbjærg (1664 Seigborrig), Ø- og V. Kobberholm. Nygaard. Lindskrog (1664 Lindz Krog), Pinholt, Poldbjærg, Begsgaard (Bæksgaard 1664 Begs Gaard), Lovmandsgaard (1549 nævnes Mattis Laamands Gaardt, 1668 Loumandsgaard), Hummersgaard (1549 nævnes Las Hommers Gaardt, 1664 Hummer), Tørring søndre Skole. I Sognet var 1925 16 Fiskere, deraf 8 Erhvervsfiskere, der ejede 20 Fartøjer, deraf 6 motorførende til Værdi 14.000 Kr. samt Redskaber fra Kr. 24.085. Værdien af Fangsten (mest Aal) udgjorde Kr. 26.800.

Tørring Sogn, een egen Sognekommune med Annekset, har Tingsted i Lemvig og hører under Rets- og Politikreds Lemvig Købstad m. m., Holstebro Amtsstuedistrikt, Lemvig Læge- og Skattekreds samt Vurderingskreds, Amtets 2. Folketingskreds, 2. Forligskreds og 5. Udskrivningskreds, 207. Lægd. Kirken er selvejende fra 1926.

Den højtliggende Kirke, ifl. Klokkens Indskrift indviet til Skt. Hans, bestaar af Kor og Skib fra ro-

mansk Tid samt Taarn mod Vest. De oprindelige Mure er af Granitkvadre paa Dobbeltsokke. Begge de romanske Døre og 2 Vinduer ses tilmurede. I Sydmuren fire ornamenterede Kvadre og et cirkelrundt Spedalskvindue. I sengotisk Tid tilføjedes Munkestenstaarnet, hvis øverste Del senere er ombygget, og hvis hvælvede Underrum med Spidsbue ind til Skibet nu tjener som Vaabenhus. Ogsaa Koret blev hvælvet, medens Skibet beholdt sit Bjælkeloft.

Brodersønner Otto F. til Astrup og Mogens F., senere Greve til Frijsenborg, som 1662 købte Ottes Halvpart af V. (21 Tdr. H.) og noget Gods. 1663 mageskiftede han Gaarden til Rigsadmiral Ove Gieddes Arvinger, af hvilke Sønnen Amtmand Knud Giedde (senere til Hastrup) blev Eneejer, men fra ham udlagdes den 1690 ved Indførsel til Amtmand Ove Lange til Kragelund. Han skødede 1693 V. med Gods (21 og 59 Tdr. H.) for 1832 Rd. til Forpag-



Tørring Kirke

Spor af Kalkmalerier fra Tiden ca. 1550. Alterbordspanel i Renæssancestil. Fløjaltertavle fra 1601, bestøt af Ove Lykke, med Malerier fra 1673, gennemfremdragne 1914, og med et Midtbillede fra ca. 1850, Christus velsigner Brød og Vin. Topfeltet, Opstandelsen, er malet af Johs. Malling 1914 i Forbindelse med Altertavlens Restaurering. Romansk Granitfont. Prædikestol i Renæssancestil, restaureret 1922, i Felterne Kopier efter de gamle Billeder i Bøvling. Klokke med Minuskelindskrift er støbt 1506 af Peter Hansen i Flensborg. Under Koret en delvis ødelagt Gravkælder for Fris'erne paa Vads-kærgaard. I Taarnets Fod er indmuret to Ligsten fra den ældre Middelalder.

Vads-kærgaard tilhørte i Aar 1400 Christiern Nielsen, der solgte den til Jep. Olsen Lunge. Senere kom den til Friserne, Niels F. 1522, hans Søn Godske F. 1540—84, hans Søn Jørgen Friis, død 1632, og hans Søn Just F., død ugift 1661. Den tilfaldt saa dennes

ter Christen Andersen Gjerum, død 1700, hvis Enke Mette Christensdatter 1700 skænkede sin Halvpart af V. til sin Svigersøn Præsten i Saltum Jacob Lauridsen Holm, men straks tilbagekaldte Gavebrevet. 1703 overdrog hun (død 1711, gift 2. Gang med Byfoged Peder Terkelsen Schmidt) paany Gaarden og Gods samt Tørring og Heldum Kirker til Jac. Holm, efter hvis Død (1717) hans Enke Anne Marie Christensdatter for 14.000 Rd. overtog V. (21, 29 og 227 Tdr. H.), der ved hendes Død 1718 kom til Børnene, af hvilke Sønnerne Jacob og Christen H. 1722 skødede to Trediedele af V. (21, 29 og 227 Kirkegods 10 Tdr. H.) til deres Svoger, Byfoged i Nykøbing, Rasmus Jørgensen, død 1746, der havde arvet en Trediedel af V. med sin Hustru, men gik Fallit, og 1725 blev V. (21, 29 og 237 Tdr. H.) købt paa Tvangsauktion for 6615 Rd. Kroner og 101 Rd. Kur. af Generalmajor Chr. F. Levetzau til St Restrup, som 1734 solgte den til Oluf Madsen Dahl,

død 1772, der 1759 skødede den (21, 29 og 266 Tdr. H.) til sin Søn Mads Olufsen D., død 1773, hvis Enke Inger Lauridsdatter Vadum 1774 bragte Gaarden til sin 2. Mand Jørgen Gleerup til Dybvad, som 1775 ved Auktion solgte V. med Tiende og Kirkegods (21, 20 og 6 Tdr. H.) for 5000 Rd. til Købmand Simon Andrup (død 1779). Han skødede 1779 V. for 6100 Rd. til Alex Nyboe, senere til Krogsgaard i Gudum Sogn, som 1794 skødede den (21, 20 og 6 Tdr. H.) samt 13 Huse for 10,000 Rd. til Forpagter Marcus Svestrup, død 1825, som 1806 fik Tilladelse til at udparcellere V. og 1807 skødede Hovedparcellen, 16 Tdr. H., og Tørring Kirke for 10,600 Rd. til Mads Agger, død 1842.

Han overdrog den 1835 til Sønnen Jens Chr. A., død 1859, efter hvis Enke Cec. Joh. f. Smiths Død 1867 den kom til Sønnen Mads A., død 1918, hvorefter den tilfaldt Sønnen Knud Laurids Agger. Den nuværende Hovedbygning i et Stokværk er opført 1860. Den ældre, der laa nord for den, har i sin Tid bestaaet af fire Bygninger ifølge Dansk Atlas af Bindingsværk med Straatag og har vistnok været omgivet af Vand. Fra V. stammer den 1712 fødte Digter Chr. Fr. Vadskjær, død 1779, hvis Fader Søren Mogensen var Forpagter paa V.

Søgaard har vistnok været en Hovedgaard. 1497 gav Søren Stygge til Søgaard paa Holmsland til Gudum Kloster sin Rettighed til sin Gaard „Sø“ i T. Sogn. 1499 ejedes den af Erik Ottesen Rosenkrantz til Boller. 1770 laa den delt i to Gaarde a 6½ Td. H. under Vadskærgaard. Hovedgaarden Sø har ligget ved den østre Ende af Horn Sø, hvor der er svage Rester af Borghøjen. Ved Opførelsen af et Skeldige her er fundet Kamp- og Munkesten, og i Søbredden skal der være Egepæle. Øst derfor har ligget en

Vandmølle. I Sognet nævnes 1664 Gaardene Bremsløff, Brandtzboehl, Gamsmarck, Siig og Høgelund. 1585 nævnes en Gaard Stjernborg (1589 Stiernborrig), endnu 1464 Stornnborg. Præstegaarden hed tidligere Hestdal (1591 Hessedall).

Geller og Vester Sø, hvori der før har været rigt Fiskeri, som ødelagdes navnlig ved Stormfloden i Januar 1839, blev 1869 overtagne af et Aktieselskab, der inddæmmede dem og søgte at udtørre dem, men det mislykkedes, og Søerne købtes da 1871 af et Interessentselskab, der opgav Udtørringen og lod dem tilgro med Rør, som bragte stort Udbytte, men ved Stormfloden December 1895 sprængtes Dæmningen, og Søerne fyldtes atter med Vand. Senere er der opført nye Diger. I en Høj paa en Mark ved Hulgaard fandtes ifølge Resens Atlas en hellig Kilde, Hr. Rafns Kilde.

De ca. 50 Gravhøje, der kendes i Sognet, grupper sig dels paa de høje Bakker NNØ og Ø for Tørring Kirke, dels paa Bakkefladerne Ø og SØ for Kokholm Gaarde, men en stor Del af Højene er nu overpløjet eller sløjfet. Førstnævnte Sted ses de tre fredlyste Mortenshøje og ikke langt fra dem, paa Rusbjærg, to ganske anselige Høje, den ene fredlyst, samt Bavnehøj. Ogsaa sidstnævnte Sted ligger nogle velbevarede Høje, saaledes fire anselige og fredlyste Høje nær Kallesø og den store Kløvenhøj, væsentlig fredlyst, ved Kokholm Gaarde. Syd for Kløvenhøj ses de to noget beskadigede Tvillinghøje. Ganske alene ligger nordligst i Sognet (Ø for Geller Sø) den lille Troldhøj. I Præsteberetning fra 1638 nævnes flere af Sognets Gravhøje ved Navn. I en Mose ØSØ for Kallesø er gjort et større Fund af Ravperler fra den yngre Stenalder.

KRISTIAN AABERG, *Gdr.*, „*Nr. Kallesø*“, *Tørring pr. Lemvig*, født i Bøvling 3. 5. 1891. Forældre: Peter Petersen Volde Aaberg, *Gdr.*, Bøvling, født 11. 5. 1853, Hustru Johanne Marie, født 28. 7. 1855. Bedsteforældre: FF Peter Aaberg. FM Kirstine. MF Niels Chr. Nielsen. MM Ane. Kristian Aaberg er gift med Marie Jensen, født i Nees 14. 4. 1893. Forældre: Niels Refsgaard Jensen, født 16. 7. 1856, Hustru Ane Margrethe Christensen, født 7. 6. 1862. Bedsteforældre: FF Jens Jensen. FM Karen. MF Chr. Bech. MM Mariane. Aaberg har været Bestyrer paa Gaarden Ø. Kallesø i 25 Aar. Den tilhører Tørring Kommune.

INGVAR REINHOLDT AGGER, *Gdr.*, „*Sdr. Gransgaard*“, *Tørring pr. Lemvig*, født i Tørring 11. 12. 1880. Forældre: Mads Agger, „Vads-

kjærgaard“, født 26. 3. 1839, Hustru Karen Breinholdt, født 28. 6. 1843. Bedsteforældre: FF Jens Chr. Agger. MF Jens Breinholdt. MM Ingeborg. Reinholdt Agger er gift med Ane Søgaard, født i N. Søgaard 1. 3. 1884. Forældre: Ole Søgaard, Ejer af Gaarden, født 16. 9. 1848, Hustru Birgitte Jepsen, født 14. 10. 1857. MF Jeppe Søgaard. I I. R. Aggers Ægteskab er der 1 Barn: Mads 23. 3. 1920. Agger købte Gaarden 1920 med 68 Tdr. Land, deraf 35 Tdr. Agerjord, Resten Eng og Strandarealer. 30 Kreaturer, 3 Heste.

KNUD LAURIDS AGGER, *Proprietær*, „*Vadskjærgaard*“, *Tørring pr. Lemvig*,

født paa Gaarden 4. 3. 1884. Forældre: Mads Agger, samme Gaard, født 26. 3. 1839, Hustru Karen, født 28. 6. 1843. Bedsteforældre: FF Jens Chr. Agger (Forældrene: Mads Jensen

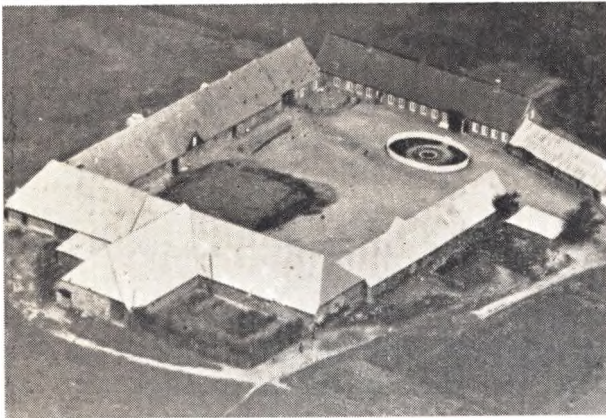

Agger, Hustru Karen Nielsdatter Øllegaard). FM Ciliane. MF Jens Breinholdt. MM Ingeborg. K. L. Agger er gift med Sigrød Agger Hansen, født 9. 12. 1896. Forældre: Peter Hansen. I Knud L. Aggers Ægteskab er der 3 Børn: Karen 7. 6. 1925, Mads 22. 12. 1928, Johanne 4. 8. 1931. Agger overtog Gaarden efter sine Forældre 1918 med 97 ha. 80 Kreaturer. 7 Heste. Traktor. Været i Slægtens Eje siden 1807.

KRISTIAN AGGER, *Gdr., „Ø. Vinkel“*,
Tørring pr. Lemvig,

født i N. Tang, Gudum, 27. 9. 1879. Forældre: Jørgen Kristian Schmidt Agger, Ejer af Gaarden, født 16. 9., Hustru Karen Stokholm, født 29. 1. Bedsteforældre: FF Jens Chr. Agger (Forældre: Mads Jensen Agger, Hustru Karen Nielsdatter Øllegaard). FM Ciliane. MF Kr. Møller. Kr. Agger er gift med Andrea Agger, født i N. Byskov i Hygum 23. 1. 1901. Forældre: Poul Agger, født 12. 7. 1853, Hustru Marie Madsen, født 1. 3. 1875. Bedsteforældre: FF Jens Agger. FM Andrea. MF Jens Hansen Madsen. MM Katrine. I Kr. Aggers Ægteskab er der 2 Børn: Olav 29. 7. 1927, Britte 23. 12. 1928.



PETER ANDREAS ANDERSEN, *Landmand*,
Tørring, Bonnet,

født i Bøvling 25. 1. 1897. Forældre: Mads Andersen, Bøvling, født 28. 8. 1868. Hustru Johanne Christensen, født 10. 3. 1868. Bedsteforældre: FF Anders Peder Andersen. MF Niels Bjerrum. MM Karoline. P. Andreas Andersen er gift med Nicoline Kristine Nielsen, født i Humlum 24. 8. 1902. Forældre: Nørregaard Nielsen, Humlum, født 18. 7. 1879, Hustru Karoline Mouritsen, født 4. 5. 1877. Bedsteforældre: FF Christen Nielsen. FM Kristiane. MF Niels Mouritsen. MM Hedvig. I Peter Andreas Andersens Ægteskab er der 9 Børn: Bertha 30. 3.

1923, Ellen 19. 8. 1924, Ruth 22. 11. 1925, Ebba 10. 1. 1927, Egon 15. 2. 1928, Eva 29. 4. 1929, Hanne 4. 2. 1933, Vera 7. 4. 1934, Jens Peter 11. 2. 1940. Andersen købte Ejendommen 1923 med 8 Tdr. Land. 7 Kreaturer. 2 Heste.

MARKUS BJERRE, *Gdr., M. Balleby*,
Tørring pr. Lemvig,

født i N. Lem 19. 2. 1887. Forældre: Søren Jacobsen Bjerre, Gdr., N. Lem, 12. 3. 1829, Hustru Kirsten Hvingelby Christensen, født 20. 2. 1848. Bedsteforældre: FF Jacob Bjerre. MF Ane Marie. Markus Bjerre er gift med Kirstine Balleby, født i Tørring. Forældre: Chr. Jensen Balleby, Hustru Ane Margrethe Pinholdt. MF Pinholdt, Skolelærer i Tørring. I Markus Bjerres Ægteskab er der 2 Børn: Asta 29. 2. 1912 og Gunner 25. 9. 1913. Bjerre overtog Gaarden efter sine Svigerforældre 1914 med 46 Tdr. Land. 14 Køer, 18 Ungkreaturer.

JØRGEN BROKSGAARD, *Gdr., Ø. Lomforbæk*,
Tørring pr. Lemvig,

født i Tørring 15. 2. 1877. Forældre: Søren Broksgaard, Nisum. Hustru Ane. Jørgen Broksgaard er gift med Marie Davidsen, født i Hygum 23. 4. 1890. Forældre: Jens Davidsen, Smed, Hygum, Hustru Marie Klemmensen. Bedsteforældre: FF David Davidsen. FM Ane Marie. MF Klemmen (Hauk). MM Mette. I Jørgen Broksgaards Ægteskab er der 5 Børn: Hans Kristian 7. 7. 1924, Ane Marie 28. 8. 1925, Jens 17. 10. 1927, Katrine 5. 2. 1929, Søren 13. 6. 1932. Broksgaard overtog Gaarden efter sine Forældre 1914 med 42 Tdr. Land. 31 Kreaturer. 4 Heste.

GEORG CHRISTENSEN, *Gdr., „Ø. Søgaard“*,
Tørring pr. Lemvig,

født i Nees 15. 7. 1912. Forældre: Jens Chr. Karl Christensen, Grøntoft, Nees, født 24. 2. 1882, Hustru Minne Klara 12. 11. 1881. Bedsteforældre: FF Andreas Visgaard Christensen. FM Katrine. MF Thorvald Emil Nielsen. MM Maren. — Georg Christensen er gift med Nanna Christensen, født i „Meldtoft“, S. Tørring, 12. 1. 1919. Forældre: Anders Christensen, Tørring, født 7. 4. 1866, Hustru Maren Outzen, født 31. 3. 1887. Bedsteforældre: MF Mads Outzen. MM Kirsten Marie. I Georg Christensens Ægteskab er der 2 Børn: Peter 29. 4. 1943 og Frede 10. 10. 1949. Christensen købte Gaarden 1. 2. 1950 med 24 Tdr. Land. 22 Kreaturer. 2 Heste.

JACOB MARIUS CHRISTENSEN, *Skolelærer*,
Tørring pr. Lemvig,

født i Ørum 27. 11. 1905. Forældre: Jens Christensen, født 13. 4. 1883. Hustru Laura Nielsen, født 1. 6. 1884. Bedsteforældre: FF Martin Christensen. FM Kristine. J. M. Christensen er gift med Else Kirstine Søndergaard, f. i Hjerm 27. 11. 1911. Forældre: Lars Chr. Andersen Søndergaard, født 3. 10. 1883, Hustru Bodil Kirstine Pedersen, født 24. 5. 1884. Bedsteforældre: FF Anders Chr. Andersen Pedersen. FM Else Kirstine. MF Kristen Pedersen. I J. M. Christensens Ægteskab er der 4 Børn: Børge 20. 10. 1930, Grethe Laura 2. 1. 1933, Inger 10. 11. 1936, Jens Chr. 7. 1. 1943. Christensen er demitteret fra Haslev 31. 5. 1927, har virket i Flynder i 17 Aar og derefter i Tørring fra 1949.

MARTIN CHRISTENSEN, *Landmand, „Brakbjerg“*,
Tørring pr. Lemvig,

født i Tørring 7. 4. 1891. Forældre: Jeppe Christensen, Ejer af Gaarden, født 12. 2. 1856, Hustru Laustsine Agergaard, født 21. 4. 1859. Bedsteforældre: MF Laust Olesen. MM Maren. Christensen overtog Ejendommen efter sine Forældre 1937 med 3,3 ha. 7 Kreaturer. Været i Slægtens Eje siden 1887.

KRISTEN ANTON CHRISTENSEN (DALAGER),
Landmand, „Nørtoft“, Tørring pr. Lemvig,

født i Tørring 21. 4. 1900. Forældre: Andreas Christensen, født i Harboøre 13. 5. 1860, Hustru Ane Margrethe Jacobsen, født 11. 11. 1871. Bedsteforældre: FF Niels (Vester) Nielsen. FM Ane Katrine Jensdatter. MF Knud Jacobsen, født 17. 1. MM Mariane Kirkeby Laursen, født 15. 9. 1842. Chr. Christensen er gift med Emma Dam, født i Humlum 20. 11. 1903. Forældre: Fritz Peder Dam, Humlum, Hustru Ane Stukkendal, født 16. 5. 1875. Bedsteforældre: FF Peder Emil Dam. FM Kirstine. MF Chr. Dahl Stukkendal. MM Kirsten. I Chr. Christensens Ægteskab er der 4 Børn: Edvard Andreas 28. 5. 1927, Ejner Dam 12. 5. 1930, Ove 22. 2. 1933, Mary Ane 3. 9. 1934. Christensen overtog Ejendommen efter sine Forældre 1927 med 8 Tdr. Land. Ca. 10 Kreaturer. 2 Heste.

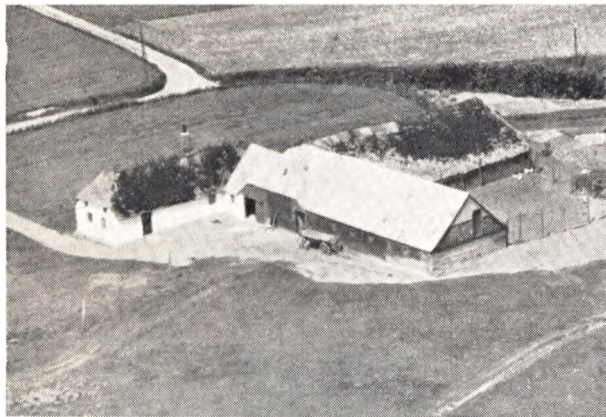

CHRISTIAN LUND DAVIDSEN, Gdr., „Kjeldager“,
Tørring pr. Lemvig,

født i Hygum 15. 9. 1892. Forældre: Jens Davidsen, Smed. Hygum, født 9. 11. 1856, Hustru Marie Klemmensen, født 31. 10. 1863. Bedsteforældre: FF David Davidsen. FM Ane Marie. MF Klemmen Klemmensen. MM Mette. Chr. L. Davidsen er gift med Marie Katrine Holt, født i Starup ved Kolding 19. 7. 1905. Forældre: Peter Jørgensen Holt, Egtved, født 11. 4. 1877, Hustru Ane Marie Christensen, født 25. 6. 1883. Bedsteforældre: FF Jørgen Holt. FM Karoline. MF Jens Christensen. MM Margrethe. I Chr. Lund Davidsens Ægteskab er der 2 Børn: Inga 3. 8. 1930, Henning 22. 3. 1934. Davidsen købte Gaarden 1943 med 14 Tdr. Land, 12 Kreaturer, 2 Heste.

PEDER ERIKSEN GRANSGAARD, Gdr., „Nr. Gransgaard“
Tørring pr. Lemvig,

født i Houe 17. 11. 1880. Forældre: Mathias Eriksen Gransgaard, Hustru Else Vad. P. Eriksen Gransgaard er gift med Amalie Madsen, født i Houe 2. 2. 1892. Forældre: Mads Madsen, Gdr., Gludstedgaard, født 18. 10. 1864, Hustru Ane Marie Jepsen, født 11. 12. 1863. Bedsteforældre: FF Kr. Kobberholm. FM Anna. MF Jep Feddersen. MM Johanne. I Peter Eriksen Gransgaards Ægteskab er der 1 Barn: Svend Aage 21. 2. 1922. Eriksen overtog Gaarden efter sine Forældre 1919 med 52 Tdr. Land, 40 Kreaturer, 4 Heste, 13 Grisesøer. Har været i Slægtens Eje gennem en meget lang Periode, ca. 500 Aar.

KRISTIAN GRØNKJÆR, Landm., „Dalager“
Tørring pr. Lemvig,

født i Lomborg 25. 1. 1889. Forældre: Chr. Christensen, Hustru Kirstine. Kristian Grønkjær er gift med Kirstine Christensen, født i Trans 8. 6. 1890. Forældre: Aage Lykke, Hustru Kirstine. I Kristian Grønkjærs Ægteskab er der 6 Børn: Anna 25. 9. 1914, Alma Marie 7. 3. 1915, Ove 9. 10. 1918, Svend 19. 8. 1920, Ole 6. 4. 1926, Gunner 2. 2. 1929. Grønkjær købte Ejendommen 1947 med 10 Tdr. Land, 8 Kreaturer.

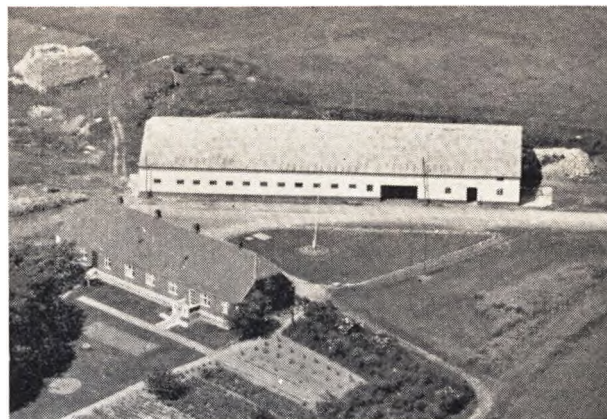

PEDER GULDBERG, Gdr., „Sdr. Søgaard“,
Tørring pr. Lemvig,

født i Lomborg 9. 7. 1904. Forældre: Martin Guldborg, Gdr., Lomborg, født 10. 8. 1878, Hustru Olivia Koldsø, født 18. 1. 1870. Bedsteforældre: FF Peder Guldborg. FM Ane Elisabeth MF Chr. Koldsø Nielsen. Peder Guldborg er gift med Helga Søgaard, født i „N. Søgaard“ 16. 1. 1912. Forældre: Jeppe Kristian Søgaard, Ejer af Gaarden, født 27. 5. 1880, Hustru Merry Vilhelmine 22. 1. 1885. Bedsteforældre: FF Ole Chr. Søgaard, født 16. 9. 1848. FM Birgitte Jeppesen Søgaard, født 14. 10. 1857. MF Ville Søgaard, 1. 7. 1858. MM Oline Christiansen. I Peder Guldbergs Ægteskab er der 9 Børn: Ove 29. 4. 1932, Vagn 9. 7. 1935, Erenst 13. 9. 1936, Eva 1. 1. 1938, Aage 19. 9. 1942, Henning 23. 12. 1943, Birthe 17. 1. 1945, Merry 12. 11. 1948, Anny 28. 11. 1949. Guldborg købte Gaarden 1945 med 55 Tdr. Land, siden tilkøbte 22 Tdr. Land Skov og Engarealer, 38 Kreaturer, 2 Heste, Traktor.

KRISTEN CHRISTIANSEN HEDEGAARD, Gdr.,
„Helenelyst“ pr. Lemvig,

født i Lomborg 11. 4. 1877. Forældre: Jens Chr. Christiansen Hedegaard, Hustru Else Grobæk. Kr. Hedegaard er gift med Mette Marie Andersen, født i Vandborg 25. 9. 1876. Forældre: P. Chr. Pedersen, Hustru Johndine. Bedsteforældre: MF Anders Peder Tved. MM Mette Marie. I Kr. Hedegaards Ægteskab er der 10 Børn: Else, Kristian, Robert, Ferdinand, Johndine, Katrine, Emilie, Aage, Erna, Gudrun. Hedegaard købte Ejendommen 1936 med 14 Tdr. Land, 14 Kreaturer, 2 Heste.

JOHS. CHAVENDER HESTBECK, Landm., „Ballebyhus“,
Tørringhuse pr. Lemvig,

født i N. Lem 3. 3. 1909. Forældre: Frederik Hestbeck, Gdr., N. Lem, født 27. 7. 1883, Hustru Marie født 2. 3. 1886. Bedsteforældre: FF Charles Hestbeck. FM Hanna Chavender, født i England. MM Anna Sinkbæk Jensen. Hestbeck er g. m. Ellen Marie Sørensen, f. i Engbjerg 7. 9. 1915. Forældre: Søren H. Sørensen, født 24. 5. 1875, Hustru Ane Katrine Jeppesen, født 9. 10. i Rom. Bedsteforældre: FF Mads Sørensen. FM Edel MF Basbjerg Jepsen. I Johs. Chavender Hestbecks Ægteskab er der 1 Barn: Verner 20. 8. 1940. Hestbeck købte Ejendommen 1946 med 8 Tdr. Land.

CHRISTIAN BACH JENSEN, Gdr., „Funkisgaard“,
Tørring pr. Lemvig,

født i Resen 10. 10. 1919. Forældre: Christian Jensen, Gdr., Resen, født 15. 7. 1887, Hustru Ane Marie Godskesen, født 6. 6. 1891. Bedsteforældre: FF Jens Chr. Jensen. FM Ingefred Marie. MF Christen Bach Godskesen. MM Anna Dorthe. Jensen købte Gaarden 1. 10. 1950 med 30 Tdr. Land, 22 Kreaturer, 2 Heste.

JENS CHR. JENSEN, Rentier, Tørring pr. Lemvig,

født i Gøl 20. 10. 1869. Forældre: Niels Jensen, Hustru Cecilie Elisabeth. Bedsteforældre: FF Jens Chr. Jensen. MF Christen Christensen. MM Karen. Jens Chr. Jensen er gift med Mariane Brogaard Nielsen, født i Houe 6. 7. 1868. Forældre: Niels Chr. Nielsen, Hustru Maren Solgaard. I Jens Chr. Jensens Ægteskab er der 3 Børn: Elisabeth 23. 6. 1903, Niels Christian 21. 8. 1905, Niels 15. 1. 1908.

KARL JENSEN, Gdr., „Halgaard“, Tørring pr. Lemvig,

født paa Gaarden 20. 3. 1886. Forældre: Jens Chr. Halgaard, Ejer af Gaarden, f. 6. 6. 1852, Hustru Marie Jørgensen, f. 24. 8. 1853. Bedsteforældre: FF Jens Halgaard Jensen, Ejer af Halgaard. FM Karen Andersen. MF Jørgen Larsen. MM Maren. Karl Jensen er gift med Ragnhild Agnethe Davidsen, f. i Tørring 25. 10. 1900. Forældre: David Koldkjær Davidsen, Lærer i Tørring, f. 9. 4. 1874, Hustru Ane Marie Jensen, f. 27. 8. 1877. Bedsteforældre: FF David Jensen, 5. 10. 1827. FM Karen Nielsen Paakjær, 24. 12. 1841. MF Jens Chr. Jensen, 27. 2. 1839. MM Kirsten Marie Kammersgaard, f. 23. 10. 1840. I Karl Jensens Ægteskab er der 4 Børn: Martha 10. 10. 1923, Gerda 17. 2. 1925, Ester 11. 6. 1927, Marie 24. 9. 1936. Jensen overtog Gaarden i 1913 efter sine Forældre med 31 Tdr. Ld. Ager, 11 Tdr. Ld. Hede og Strandarealer 26 Kreaturer, 3 Heste. Har været i Slægtens Eje ca. 150 Aar.

NIELS JENSEN, Gdr., Tørring pr. Lemvig,

født i Vium 22. 5. 1902. Forældre: Knud Jensen, Vium Sogn, f. 7. 1. 1877, Hustru Jensine Andersen, f. 14. 4. 1880. Bedsteforældre: FF Jens Jensen. FM Marie. MF Niels Andersen. MM Maren. Niels Jensen er gift med Laura Pedersen, f. i Tørring 26. 4. 1916. Forældre: Marinus Pedersen, Landmand, Tørring, Hustru Kirstine. Bedsteforældre: FF Jens Chr. Pedersen (Maribo). FM Maren. MM Jodine Pedersen. I Niels Jensens Ægteskab er der 3 Børn: Orla 4. 11. 1943, Inga 20. 6. 1945, Knud 19. 3. 1948. Jensen overtog Gaarden efter sine Forældre 1936 med 40 Tdr. Land. 35 Kreaturer, 4 Heste.

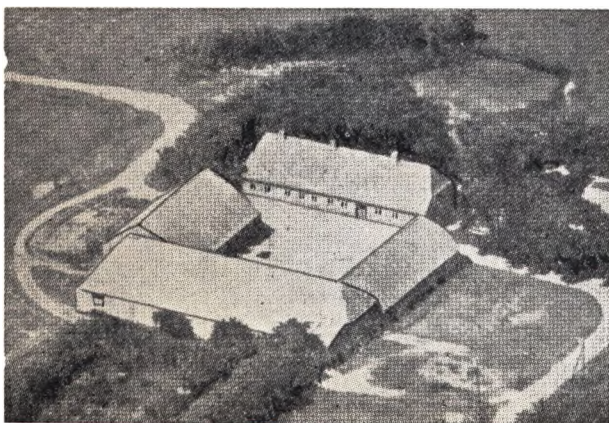

NIELS BALLEBY JENSEN, Gdr., „V. Balleby“, Tørring pr. Lemvig,

født paa Gaarden 4. 4. 1907. Forældre: Chr. Jensen, Ejer af Balleby, f. 12. 2. 1880, Hustru Agnes Møller, f. 16. 4. 1882. Bedsteforældre: FF Niels Chr. Jensen, FFF: Jens Peder Mikkelsen, Hustru Bodil. FM Jensine. MF Chr. Møller. MM Ane Marie Pedersen. Niels B. Jensen er gift med Gerda Jensen, f. i Haldgaard, Tørring, 17. 2. 1925. Forældre: Karl Jensen, Ejer af Haldgaard, f. 20. 3. 1886, Hustru Agnethe Davidsen, f. 25. 10. 1900. Bedsteforældre: FF Jens Chr. Haldgaard. FM Marie Jørgensen. MF David Katkjær Davidsen. MM Marie Jensen. I Niels Balleby Jensens Ægteskab er der 1 Barn: Aage

20. 2. 1949. Jensen overtog Gaarden efter sine Forældre 1949 med 42 Tdr. Land. 32 Kreaturer, 4 Heste. Har været i Slægtens Eje siden 1. 4. 1848, da Jens P. Mikkelsen købte den.

NIELS JEPPESEN, Landmand, „Meltoft“, Tørring pr. Bonnet,

født i Flynder 14. 2. 1910. Forældre: Gravers Jeppesen, Flynder, f. 16. 7. 1878, Hustru Mariane, f. 30. 9. 1891. Bedsteforældre: FF Knud Jeppesen (Toft). MF Laust. Niels Jeppesen er gift med Inger Andersen, f. i Thim 27. 11. 1910. Forældre: Laust Snabbe Andersen, f. 12. 6. 1880, Hustru Maren Petersen Lind, 26. 6. 1878. Bedsteforældre: FF Mads Chr. Andersen. FM Inger. MF Kristen Lind. MM Øllegaard. I Niels Jeppesens Ægteskab er der 2 Børn: Herdis 22. 5. 1933, Gerhard 22. 4. 1938. Jeppesen købte Gaarden 1948 med 10 Tdr. Land. 5 Køer, 2 Heste.

JØRGEN JESPERSEN, Gdr., „Prebengsgaard“ pr. Lemvig,

født i Randers 29. 11. 1925. Forældre: Søren Jespersen, f. 2. 8. 1891, Hustru Olga Nielsen, f. 24. 3. 1891. Bedsteforældre: MF Anders Nielsen. MM Johanne. Jørgen Jespersen er gift med Eva Sejbjerg Lauridsen, f. i Prebengsgaard 3. 8. 1928. Forældre: Niels Sejbjerg Lauritsen, Ejer af Gaarden, f. 25. 12. 1871, Hustru Anna Rasmussen, f. 1. 10. 1892. Bedsteforældre: FF Poul Lauritsen (Prebengsgaard), f. 6. 9. 1834. FM Mette Sejbjerg, f. 8. 10. 1839. MF Marius Rasmussen. MM Johanne Christensen, f. i Fabjerg. I Jørgen Jespersens Ægteskab er der 1 Barn: udøbt. Jespersen overtog Gaarden i 1949 efter sine Svigerforældre med 21½ Td. Ld. Ca. 20 Kreaturer.

PEDER KALLESØ, Gdr., „Sdr. Kallesø“, Tørring pr. Lemvig,

født paa Gaarden 21. 12. 1893. Forældre: Anders (Kallesø) Kvolsbæk, Ejer af Gaarden, f. 25. 3. 1851, Hustru Maren Poulsen, f. 12. 7. 1859. Bedsteforældre: FF Kresten Bjerg. FM Edel. MF Poul Madsbjerg. MM Kirsten, f. i Ferring. Peder Kallesø er gift med Anna Jacobsen, f. i Egbjerg, Smedshauge. Forældre: Niels Chr. Jacobsen, Harbøre, Hustru Anna Kirstine Nielsen. Bedsteforældre: MF Niels Nielsen. MM Maren Pedersdatter. I Peder Kallesøs Ægteskab er der 1 Barn: Karl Anders 12. 7. 1934. Kallesø overtog Gaarden efter sin Far 1924 med 50 Tdr. Land. Været i Slægtseje siden 1878. 42 Kreaturer, 4 Heste.

PEDER BORUP KALLESØ, Gdr., „V. Kallesø“ pr. Lemvig,

født i Tørring 19. 10. 1886. Forældre: Chr. Borup Jensen, f. 7. 8. 1832, Hustru Ane Margrethe Knude, f. 24. 2. 1854. Bedsteforældre: FF Jens Pedersen (Veje). FFF Peder Christensen (Veje), f. 1750, Hustru Ane Simonsdatter, f. 1754. MF Jens Peder Knude. P. Borup Kallesø er gift med Oline Stokholm, f. i Tørring 2. 3. 1890. Forældre: Peder Stokholm, N. Nisum, f. 1. 8. 1849, Hustru Mette Tonsbjerg, f. i N. Lem 1. 11. 1851. I Peder Borup Kallesøs Ægteskab er der 5 Børn: Kristen 24. 10. 1914, Anna 23. 4. 1916, Arnold 1. 12. 1919, Holger 15. 10. 1921, Evald 1. 6. 1923. Kallesø overtog Gaarden efter sin Far 1912 med 40 ha. Ca. 47 Kreaturer, 5 Heste.

ERIK KAMSTRUP, Gdr., „Grøntoft“, Tørring pr. Lemvig,

født i Humlum 19. 2. 1892. Forældre: Peder Pedersen Kamstrup, f. 5. 12. 1862, N. Nisum, Hustru Kirsten Christensen, f. 13. 3. 1860. Bedsteforældre: FF Chr. Pedersen Kamstrup, Nr. Nisum. FM Sidsel Lange. MF Chr. Pedersen, f. i Ansager. MM Valborg Christensen. Erik Kamstrup er gift med Ida Bech, f. i Resen 10. 1. 1893. Forældre: Peder Pedersen Bech, Gdr., Resen, f. 20. 1. 1859, Hustru Mette Kirstine, f. 3. 8. 1861. Bedsteforældre: FF Chr. Højbjerg. FM Inger Marie. MF Jens Bech. MM Ane. I Erik Kamstrups Ægteskab er der 1 Barn: Knud 4. 1. 1933. Kamstrup overtog Gaarden efter sine Forældre 1921 med 34 Tdr. Ld. 24 Kreaturer, 3 Heste.

PEDER CHR. KJÆR, Landmand, „Søndermark“, Tørring pr. Lemvig,

født i Dybe 18. 6. 1889. Forældre: Niels Kjær, f. 23. 2. 1846,

Hustru Margrethe Kaasgaard, 9. 12. 1850. Bedsteforældre: FF Jens Kjær, FM Kristian Halkjær, MF Kristen Kaasgaard. MM Bolette. Peder Kjær er gift med Nielsine Petrea Pedersen Overby, f. i Rom, Overbygaard, 17. 4. 1901. Forældre: Peder Pedersen Overby, Ejer af Gaarden, f. 21. 4. 1866, Hustru Margrethe Søndergaard, f. 21. 11. 1869. Bedsteforældre: FF Niels P. Overby, FM Maren. MF Peder Pedersen Overby. MM Kirstine. Kjær købte Ejendommen 1924 med 18½ Td. Ld. 11 Kreaturer, 2 Heste.

PETER SÆRKJÆR KOCK, Gdr., „Nørremark“ pr. Lemvig,

født paa Gaarden 12. 9. 1880. Forældre: Anders Pedersen Kock, Ejer af Gaarden, f. 21. 9. 1842, Hustru Petrine, f. 25. 6. 1849. Bedsteforældre: FF Peter Andersen Kock. FM Dorthea. MF Peder Særkjær, f. i Maabjerg ved Holstebro. MM f. Munk. P. Særkjær Kock er gift med Karen Margrethe Søndergaard (fra Falster), f. 10. 3. 1892. Forældre: Karl Sønderup, Hustru Charlotte Sand Nielsen, Lærerinde paa Falster. FF Villiam Sønderup. I P. Særkjær Kocks Ægteskab er der 5 Børn: Marie 12. 8. 1914, Ingrid 11. 4. 1916, Gudrun 2. 12. 1917, Carl Anker 12. 7. 1921, Ellen 6. 10. 1930. Kock overtog Gaarden 1912 med 33 Tdr. Land. 30 Kreaturer, 3 Heste.

HENRY LARSEN, Gdr., Tørring pr. Lemvig,

født paa Gaarden 6. 10. 1913. Forældre: Jens Chr. Larsen, Ejer af Gaarden, f. 20. 8. 1872, Hustru Kirsten Pedersen, f. 27. 5. 1870. Bedsteforældre: FF Lars Larsen. FM Maren. MF Jens Kristian Pedersen. Larsen overtog Gaarden efter sine Forældre med 49 Tdr. Land, deraf 20 Engarealer, 37 Kreaturer, 5 Heste.

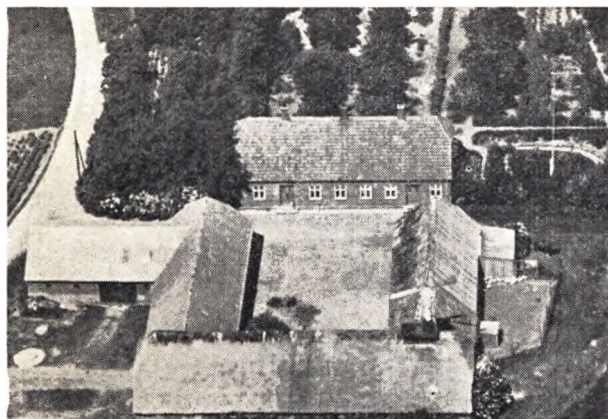

SIMON LYKKEGAARD, Gdr., „Lykkesgaard“, Tørring pr. Lemvig,

født i Tørring 20. 2. 1872. Forældre: Ole Olesen, Hustru Louise Gransgaard. Simon Lykkesgaard er gift med Gertrud Nielsen, f. i Houe 7. 9. 1872. Forældre: Niels Chr. Christensen, Hustru Marie Katrine Jensen. Bedsteforældre: FF Christen Christensen. FM Gertrud. MF Jens Jensen. MM Ane Mølgaard Jensen. I Simon Lykkesgaards Ægteskab er der 3 Børn: Kirstine Christensen 25. 9. 1900, Emma Christensen 12. 6. 1908. 2. Ægteskab: Jane Lykkesgaard 10. 9. 1913. Lykkesgaard overtog Gaarden 1902 med 24 Tdr. Land Ager, Resten Eng- og Strandarealer.

CARL MADSEN, Gdr., „Sdr. Balleby“, Tørring pr. Lemvig,

født i Vandborg 10. 4. 1917. Forældre: Mads Madsen, Vandborg, f. 29. 4. 1885, Hustru Mariane Jacobsen, f. 18. 9. 1886. Bedsteforældre: FF Ole Madsen. FM Kirstine Engel. MF Bertel Bertelsen. MM: Katrine Eriksen. Carl Madsen er gift med Nanna Skovmose, f. i Skovmose, Vandborg. Forældre: Jens Chr. Skovmose, Ejer af Gaarden, f. 28. 4. 1878, Hustru Emilie Madsen, f. 9. 12. 1886. Bedsteforældre: FF Niels Skovmose.

I Carl Madsens Ægteskab er der 2 Børn: Aase 26. 5. 1942, Gunnar 1. 2. 1944. Madsen købte Gaarden 1940 med 39 Tdr. Land. 30 Kreaturer, 3 Heste.

KAJ MADSEN, Gdr., „Højbjerg“, Tørring pr. Lemvig,

f. i „Møllehøj“, Tørring, 7. 7. 1906. Forældre: Andreas Madsen, f. 16. 12. 1876, Hustru Marie Eriksen, f. 23. 12. 1878. Bedsteforældre: FF Chr. Balleby Madsen. FM Ane Kobberholm. MF Mathias Eriksen. MM Else Wad. Kaj Madsen er gift med Petra Herlufsen, f. i Hjerik 19. 3. 1928. Forældre: Peter Berg Herlufsen, f. 12. 10. 1895, Hustru Marie Jensen. Bedsteforældre: FF Hans Herlufsen. FM Petrea. MF Hans Jensen. MM Helene. I Kaj Madsens Ægteskab er der 1 Barn: Ellen 22. 9. 1949.

MARTIN MADSEN, Gdr., „Kobberholm“, Tørring, Lemvig,

født i Houe 20. 9. 1891. Forældre: Jens Jensen, Horsens, f. 13. 7. 1866, Hustru Agnes Madsen, f. 9. 7. 1864. Bedsteforældre: FF Iver Jensen. FM Ane. MF Kr. Balleby Madsen. MM Ane Kobberholm. Martin Madsen er gift med Marie Gade, f. i Ulfborg 6. 4. 1895. Forældre: Søren Gade, f. 17. 5. 1850, Hustru Signe Hvolby, f. 19. 12. 1854. Bedsteforældre: FF Chr. Gade. FM Kristine. MF Laurids Hvolby. MM Marie. I Martin Madsens Ægteskab er der 2 Børn: Anna 15. 6. 1925, Jens Kristian 12. 1. 1931. Madsen overtog Gaarden efter sin Morbror 1926 med 12 Tdr. Land. Ca. 12 Kreaturer, 2 Heste.

HARRY MAJGAARD, Gdr., Tørring pr. Lemvig,

f. paa Mors 17. 11. 1920. Forældre: Johan Majgaard, Lmd., Mors, f. 1. 12. 1893, Hustru Mariane Jensen, f. 26. 8. 1897. Bedsteforældre: FF Andreas Majgaard. FM Else Marie. MF Mikkel Jensen, Mors. MM Else Marie. H. Majgaard er gift med Aslag Refstrup, født i Askildstrup 28. 6. 1916. Forældre: Aage Refstrup, Rom, f. 11. 3. 1891, Hustru Frederikke, f. 21. 12. 1890. Bedsteforældre: FF Anders Refstrup. FM Kirstine Thygesen. MF Henrik Tonsberg. MM Hanne. I Harry Majgaards Ægteskab er der 3 Børn: Kirsten 8. 12. 1946, Else Marie 14. 5. 1948, Ingrid 21. 4. 1950. Majgaard købte Gaarden 1. 3. 1950 med 23 Tdr. Land. 16 Kreaturer, 2 Heste.

KRISTEN VEJLING MOLLERUP, Husmand, „Ballebyhus“, Tørring, Lemvig,

født i Tørring 17. 10. 1896. Forældre: Laurids Mollerup, Tørring, f. 25. 5. 1856, Hustru Karen Christensen, f. 6. 3. 1859. Bedsteforældre: FF Jens Kirkensgaard, FFF Poul Vejling Hustru Mette. FM Margrethe. MF Christian Vejling. MM Sidsel. Mollerup overtog Ejendommen 1935 med 12 Tdr. Land. 11 Kreaturer, 2 Heste.

ANKER NIELSEN, Gdr., „Flensborghus“, Tørring, Lemvig,

født i Tørring 17. 11. 1909. Forældre: Jens Chr. Nielsen, Tørring, f. 24. 4. 1862, Hustru Johanne Marie Madsen, f. 23. 12. 1863. Bedsteforældre: FF Niels Thomsen. MF Mads Jensen Berg. MM Marie Kirstine Jensen. Nielsen overtog Gaarden efter sine Forældre 1932 med 9½ Td. Ld. 12 Kreaturer, 2 Heste.

NIELS AUGUSTINUS NIELSEN, Landmand, „Meltoft“, Tørring, Lemvig,

født 21. 12. 1898. Forældre: Niels Peter Nielsen Blaabjerg, f. 10. 4. 1863, Hustru Jacobine Balle, f. 17. 10. 1871. Bedsteforældre: FF Niels Nielsen. FM Ane. MF Mads Balle. Niels A. Nielsen er gift med Anna Emilie Hansen, f. i Lomborg 14. 9. 1907. Forældre: FF Hans P. Hansen, Landmand, Lomborg, f. 25. 1. 1865, Hustru Else Marie Christensen, f. 11. 6. 1871. Bedsteforældre: FF Hans Petersen, fra Bornholm. FM Christine Hvirgeltoft Christensen. MM Ingeborg. I Niels A. Nielsens Ægteskab er der 9 Børn: Johannes 20. 12. 1929, Hans Peter 14. 5. 1931, Martha 25. 8. 1932, Karen 16. 11. 1934, Erna 18. 9. 1938, Gudrun 7. 3. 1941, Niels Jørn 27. 9. 1943, Ragna

8. 10. 1945, Bente 30. 12. 1948. Nielsen overtog Ejendommen 1929 efter sine Forældre med 14 Tdr. Land. 12 Kreaturer, 2 Heste.

SVEND NIELSEN, Gdr., „St. Maagaard“, Tørring, Lemvig,

født paa Gaarden 14. 1. 1912. Forældre: Niels Nielsen, Ejer af Gaarden, f. 3. 5. 1872, Hustru Maren Futtrup, f. 14. 12. 1873. Bedsteforældre: FF Anders Nielsen. FM Kirstine. MF Anders Futtrup. MM Ellen. Svend Nielsen er gift med Sigrid Refstrup, f. i Askildstrup 18. 5. 1913. Forældre: Aage Refstrup, Hustru Frederikke Tonsbjerg. Bedsteforældre: FF Anders Refstrup. FM Kirstine. MF Henrik Tonsbjerg. MM Johanne. Nielsen overtog Gaarden efter sine Forældre 1947 med 53 Tdr. Land. 44 Kreaturer, 4 Heste.

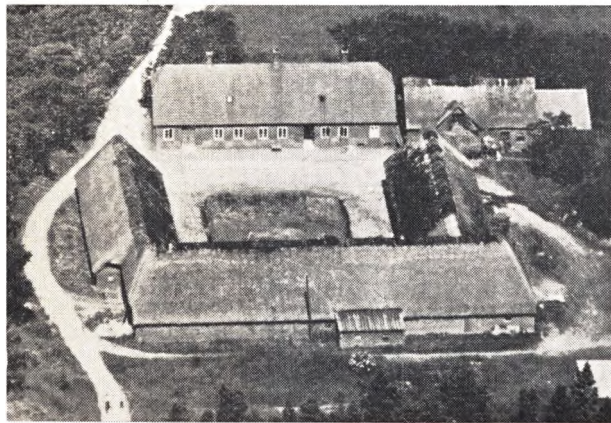

ANDERS KLINKBY PEDERSEN, Gdr., „Dalgaard“, Tørring, Lemvig,

født i „Nygaard“ i Tørring 7. 12. 1906. Forældre: Niels Pedersen, Ejer af Gaarden, f. 16. 6. 1876, Hustru Maren Dorthea Madsen Kvist, f. 19. 7. 1878. Bedsteforældre: FF Anders Pedersen (Klinkby). MF Laust Madsen Kvist. MM Marie. Anders K. Pedersen er gift med Johanne Marie Haunstoft, f. i Ramme 17. 9. 1914. Forældre: Jens Peder Haunstoft, f. 23. 4. 1886, Hustru Karoline Braagaard, f. 6. 12. 1885. Bedsteforældre: FF Chr. Skovgaard Haunstoft. FFF Anders Søgaard Christensen, Hustru Engel Kristine Møllersdatter. FM Johanne Marie. MF Johannes Braagaard. MM Nicoline. FM's Far: Jens Peder Jensen. Hans Hustru: Dorthea Marie Larsen, Resen. I Anders K. Pedersens Ægteskab er der 1 Barn: Jutta 26. 6. 1949. Pedersen købte Gaarden 1. 7. 1946 med 67 Tdr. Land, 32 Kreaturer, 4 Heste. I Dag: 50 Kreaturer, 5 Heste. Siden tilkøbt 13 Tdr. Land Engarealer.

AKSEL STOKHOLM PINHOLDT, Gdr., „V. Kobberholm“, Tørring, Lemvig,

født paa Gaarden 13. 5. 1907. Forældre: Kjeld Kr. Christensen Pinholt, f. 22. 5. 1865, Hustru Johanne Kirstine Stokholm, f. 24. 2. 1877. Bedsteforældre: FF Chr. Pinholdt. FM Anc. MF Peder Stokholm, f. 1. 8. 1849, Hustru Mette Christensen, f. 1. 11. 1850. A. Stokholm Pinholdt er gift med Ester Agnethe Rasmussen, f. i Bolleskov ved Ringe 2. 8. 1906. Forældre: Niels Peter Rasmussen, Bolleskov, f. 26. 9. 1880, Hustru Karen Agnethe Hansen, f. 17. 1. 1886. Bedsteforældre: FF Anders Rasmussen. FM Maren Barfoed. MF Anders Hansen. MM Charlotte Lucie Jacobsen. I Aksel Stokholm Pinholdts Ægteskab er der 4 Børn: Gerda 7. 5. 1938, Kristian 10. 5. 1940, Inga 9. 1. 1943, Lis 5. 12. 1946. Pinholdt overtog Gaarden efter sine Forældre 1936. Ca. 24 Tdr. Land, 20 Kreaturer, 2 Heste.

HAGBART POULSEN, Landmand, „Frydenslund“, Tørring, Lemvig,

født i Nr. Nisum 26. 3. 1906. Forældre: Jens Poulsen, Landmand, Nr. Nisum, f. 8. 4. 1874. Hustru Kristiane, født 25. 9. 1868. Bedsteforældre: FM Karen Jensen. MF Niels Hulind. MM Johanne. H. Poulsen er gift med Anna Graversen, f. i Nees 5. 12. 1916. Forældre: Gravers Graversen, Nees, f. 26. 11. 1879, Hustru Katrine, f. 5. 4. 1880. Bedsteforældre: FF Jens Svendsgaard Graversen. FM Karen. MF Peder Fuglkjær Jensen. MM Karen. I Hagbart Poulsens Ægteskab er der 1 Barn: Arno Frank Krohn Poulsen. Poulsen købte Ejendommen 1939 med 5 Tdr. Land. Siden er tilkøbt 7 Tdr. Land. I Dag 9 Kreaturer, 2 Heste.

JENS POULSEN, Gaardejer, „Hummersgaard“, Tørring, Lemvig,

født paa Gaarden 1. 5. 1896. Forældre: Jens Chr. Poulsen, Ejer af Gaarden. Hustru Mariane. Bedsteforældre: FF Poul Møller Jensen, f. 9. 3. 1857. FM Maren Christensen. MF Jens Bruun Nielsen. MM Marie. Jens Poulsen er gift med Kirstine Særkær, f. i „Storgaard“, Tørring, 13. 1. 1898. Forældre: Mads Særkær, Ejer af Storgaard, f. 18. 6. 1860, Hustru Kirsten Christensen, f. 8. 2. 1865. Bedsteforældre: FF Peder Pedersen Særkær. FM Else Munk. MF Kristen Thomsen Christensen. MM Kirstine. I Jens Poulsens Ægteskab er der 1 Barn: Krista Mariane, 12. 8. 1927. Poulsen overtog Gaarden efter sine Forældre 1924 med 22 Tdr. Land. 20 Kreaturer, 2 Heste.

ANDERS CHR. ANDERSEN (SKOV), Gaardejer, „Vesterbech“, Tørring, Lemvig,

født i Vandborg 16. 1. 1885. Forældre: Niels Andersen, Vandborg, f. 8. 2. 1848. Hustru Maren Skov. Bedsteforældre: FF Anders Andersen. MF Jens Chr. Skov. Anders Chr. Andersen er gift med Karen Lisby, f. i Fjaltring 15. 6. 1891. Forældre: Mads Lisby, Fjaltring. Hustru Nicoline Mariane Madsen. Bedsteforældre: FF Peder Pedersen. FM Karen. MF Poul Chr. Madsen. MM Karen Marie. I Anders Chr. Andersens Ægteskab er der 1 Barn: Agnethe 24. 1. 1918. Andersen købte 1921 og opførte Bygningerne samme Aar. Areal 11 Tdr. Land. Ca. 8 Kreaturer, 2 smaa Heste.

NIELS STOKHOLM SEJBJERG, Gaardejer, „Sejbjerg“, Tørring, Lemvig,

født i Tørring 26. 4. 1879. Forældre: Peder Stokholm, f. i Nr. Nisum 1. 8. 1848. Hustru Mette Tonsbjerg, f. 1. 11. 1848. Bedsteforældre: FF Kristian Christiansen. FM Mariane. MF Kresten. MM Johanne. N. Stokholm Sejbjerg er gift med Birgitte Madsen, f. i Trans 11. 6. 1903. Forældre: Jens Madsen, „Rolborg“, Trans. Hustru Sofie Skovmose. Bedsteforældre: FF Jens Hansen Madsen, Sdr. Bjerg, Fjaltring. FM Katrine. MF Niels Skovmose, Kildegaard, Dybe. MM Birgitte. I Niels Stokholm Sejbjergs Ægteskab er der 4 Børn: Jens Peter 14. 8. 1928, Niels Juhl 29. 11. 1933, Svend Aage 6. 4. 1937, Mette Sofie 1. 2. 1939. Stokholm overtog Gaarden efter sin Far 1918 med 79 Tdr. Land. Bortsolgt til Lemvig Kommune ca. 10 Tdr. Land. 60 Kreaturer, 4 Heste.

AAGE STENSTRUP, Gaardejer, „Ballebyhus“, Tørring, Lemvig,

født i Tørring 27. 7. 1916. Forældre: Andreas Stenstrup, f. i Vandborg 1. 10. 1861. Hustru Kirsten Boelsen, 14. 3. 1867. Bedsteforældre: MF Bols Andersen. MM Nicoline Villumsen. Aage Stenstrup er gift med Anna Christensen, f. i Tørring 7. 12. 1915. Forældre: Anders Christensen, f. i Lomborg 7. 4. 1886. Hustru Maren Outzen, f. 31. 3. 87. Bedsteforældre: FF Christen Christensen. MF Mads Outzen. MM Kirsten Marie.

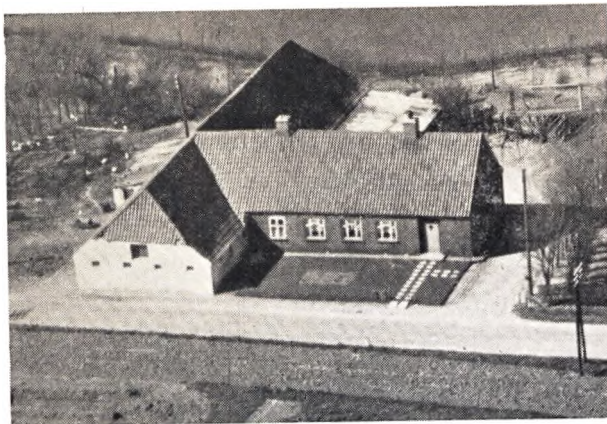

I Aage Stenstrups Ægteskab er der 1 Barn: Karsten 14. 11. 1947. Stenstrup overtog Gaarden efter sine Forældre 1931 med 12½ Td. Land. 15 Kreaturer, 2 Heste.

INGVARD SÆRKJÆR, *Gaardejer*, „Stor“, Tørring, Lemvig,

født i Tørring 25. 6. 1903. Forældre: Mads Særkær, f. 18. 6. 1860. Hustru: Kirsten Christensen, f. 8. 2. 1865. Bedsteforældre: FF Peder Pedersen, Særkjær. FM Else Munk. MF Kristen Thomsen Christensen. MM Kirstine. I Særkjær er gift med Ebba Anna Rasmine Jørgensen, f. i Fredericia 15. 8. 1903. Forældre: Rasmus Jørgensen, Stationsmester, f. 22. 2. 1870. Hustru Anna Deleuran, f. 26. 2. 1879. Bedsteforældre: MF Chr. Deleuran. MM Marie. I Ingv. Særkjærs Ægteskab er der 4

Børn: Mary 15. 12. 1925, Mads 2. 5. 1927, Ellen 12. 5. 1931, Henning 30. 8. 1941. Særkjær overtog Gaarden 1945 efter sin Bror med 29 Tdr. Land. 20 Kreaturer, 2 Heste.

SVEND AAGE SØGAARD, *Gaardejer*, „Nr. Søgaard“, Tørring, Lemvig,

født paa Gaarden 24. 1. 1914. Forældre: Jeppe Kristian Søgaard, f. 22. 1. 1880. Hustru Mary Vilhelmine, f. 22. 1. 1885. Bedsteforældre: FF Ole Chr. Søgaard, f. 16. 9. 1848. FM Birgitte Jeppesen, f. 14. 10. 1857. MF Ville Søgaard, f. 1. 7. 1858. MM Oline Christiansen. Sv. Aage Søgaard er gift med Ingrid Christensen, f. i Tørring 16. 8. 1920. Forældre: Jacob Christensen, Tørringhuse, f. 27. 1. 1896. Hustru Laura Madsen, f. 30. 8. 1896. Bedsteforældre: FF Andreas Christensen. FM Margrethe. MF Peder Madsen. MM Marie. I Svend Aage Søgaards Ægteskab er der 3 Børn: Ellen 6. 6. 1944. Ole 7. 2. 1946, Jens Kristian 5. 6. 1950. Søgaard overtog Gaarden efter sine Forældre 1948 med 30 ha. 23 Kreaturer, 2 Heste. Gaarden har været Slægtseje siden 1782.

HARRY VENDELBOE, *Gaardejer*, „Lille Ager“, Tørring, Lemvig,

født i Dybe 19. 1. 1917. Forældre: Villum Vendelboe, Lmd., Dybe, f. 12. 9. 1875. Hustru Mariane Jensen, f. 4. 11. 1881. Bedsteforældre: FF Jacob Vendelboe. FM Maren. Harry Vendelboe er gift med Martha Witte, f. i Als 23. 3. 1915. Forældre: Kristian Witte, Norborg, Als, f. 1. 8. 1892. Hustru Johanne Christensen, f. 28. 10. 1888. Bedsteforældre: FF Hans Witte. FM Martha Pedersen. MF Nicolaj Christensen. MM Karen Pedersen. I Harry Vendelboes Ægteskab er der 5 Børn: Kaj 5. 4. 1941, Gunner 8. 6. 1943, Benny 28. 3. 1945, Johanne 6. 1. 1947, Henning 17. 10. 1948. Vendelboe købte Gaarden 1948 med 27 Tdr. Land uden Besætning. I Dag er der 15 Kreaturer, 2 Heste.

HELDUM SOGN

det mindste i Herredet og Anneks til Tørring, omgives af dette, hvorfra det delvis skilles ved Horn Sø, Lomborg og Rom Sogne, Lemvig Købstadjorder og Limfjorden (Lem Vig, hvori en lille Halvø, Vinkelhage, der er en yndet Badeplads for Lemvigboerne, skyder sig ud). Kirken ligger 2 km Vest for Lemvig. De navnlig mod Syd ret højtliggende, mod Nord bakkede Jorder er muldede med grusblandet Ler til Underlag. Gennem Sognet gaar Landevejen fra Lemvig til Hove samt Lemvig—Thyborøn-Banen og Lemvig—Vemb-Banen.

Befolkning 1925: 111, (1801: 58, 1850 59, 1901 89). Gde. og Hse. 1921: 19. Det saml. Htk. 1905: 65 Tdr. 7 Gde. med 64 og 5 Hse. med 1. Td. Htk. samt 1 jordløst Hus. Ejds. 1924: 673, deraf Jordv. 376. Areal: 441 ha, deraf 1919 besaaet med Hvede, 4 ha, Rug 11, Byg 11, Havre 83, Blandsæd til Mødenhed 28, Kartoffler 8, Foderroer 49, Brak udgjorde 8 ha, Grøntfoder og Græsning 183, Haver o. l. 4, Skov 20, Heder og Lyngbakker 4, Klitarealer og Stenmarker 8, Vandarealer 3. Kreaturhold 1924: 50 Heste, 358 Stk. Hornkvæg, deraf 104 Køer, 3 Geder, 16 Faar, 248 Svin.

I Sognet Heldum (1231 Høldum, 1330 Hældum) Kirde. Gaarde: Sønder Vinkel (1614 Synder Winckel) har 18,5 Tdr. Hartkorn. Ejds. 157. Jordv. 101, ca. 106 ha, deraf Ager 74, Eng 20. Nørre Vinkel 1614 Winckel), Øster Vinkel, Østergaard (1664 Øster Gaard), Ballegaard (1614 Ballegaard), Vanggaard, Kirkegaard (1614 Kirckgaard), Markgaard (1586 Marck), Heldumbøl, Heldum Sogn, een Sognekommune med Hovedsognet, har samme Tingsted og hører under de samme Kredse som dette samt 5. Udskrivningskreds, 208. Lægd. Kirken tilhører Sogneboerne.

Kirken hærgedes af en paasat Brand 19. 11. 1908, som ødelagde Korets Loft og Tagværk samt en Del af Inventaret, men er derefter restaur. i sin gamle Skikkelse under Ledelse af Arkt. H. Paludan (genindviet 26. 6. 1910). Den er en romansk Granitkvaderbygning, bestaaende af Kor og Skib. Sokkelen har Skraakant. Norddøren og 3 Vinduer spores, de to er genaabnede. Syddøren er tilintetgjort, og nærmere Vestgavlen er der gennembrudt en ny Dør, foran hvilken man efter Branden har bygget et Vaabenhus. Det Indre har Bjælkeloft. Paa hver Side af Korbuen har der været en Alterniche, af hvilke den nordre, hvori fandtes Resterne af et Kalkmaleri, Christus som Verdensdommer, er bevaret, medens den søndre er ødelagt af den gennem Triumfvæggen huggede Prædikestolstrappe. Ved Branden for-tæredes den ret værdiløse Altertavle, og den 1623 af Knud Gregersen og Hustru skænkede Alterkalk smeltede undtagen Foden, som er anvendt til den ny Kalk. Derimod bevaredes Alterstagerne fra ca. 1700. Ny Altertavle med et Maleri fra 1909 af Niels Bjerre (Christus i Getsemane). Romansk Granitfont. Ny Prædikestol. Epitafium fra 1758 over Niels Nielsen Bierregaard til N. Vinkel død 1737, Hustru og 11 Børn. I Kirkens Vestende har der været Begravelse for S. Vinkels Ejere. Klokkeren, nu i en tømret Klokketabel V for Kirken, er fra 13. Aarh. med „Ave Maria“ i Majuskler. Over Indgangen til Vaabenhuset er indmuret en Ligsten med Korsfigur fra den tidl. Middelalder. Nørre Vinkel var en Selvejergaard, der fra 1724 tilhørte Niels Nielsen Bierregaard, død 1737. Da hans Enke Kirsten Mikkelssdatter døde 1759, kom den til Litterat Joh. Fr. Wedel (forhen Gudum Kl. — en dygtig Landmand, død 1800), som 1770 skødede den (12 Tdr. Htk.,

Gods 15) for 7000 Rdl. til Rasm. Øllgaard til Bramming (død samme Aar), hvis Datter Karen Ø., Enke efter Simon Andrup til Vadskærgd., 1782 skødede den til Forv. paa Rysensten, Kancellird. Søren Hasle (død 1804), hvis Enke Karen Lanng 1809 ved Auk. solgte den for 9300 Rdl. til Jens Stokholm (sen. til Kabbel), som 1830 skødede den (12 Tdr. Htk.) for 1600 Rbd r. S. til sin Stifsøn

gd., som 1767 ved Giftermaal kom til Peder C. Kastberg (død 1814), og derefter til Enken Mariane Christensdatter og Sønnen M. B. Kastberg (død 1872), som 1871 solgte den (15 Td. Htk.) for 37.000 Rdl. til A. Hagensen fra Ullerup. Derefter Ogsaa Ballegd., nævnt 1590, var en gl. Selvejerkom den til M. Kjær. Fra B. er der nu udskilt en ny Gaard Vanggd.

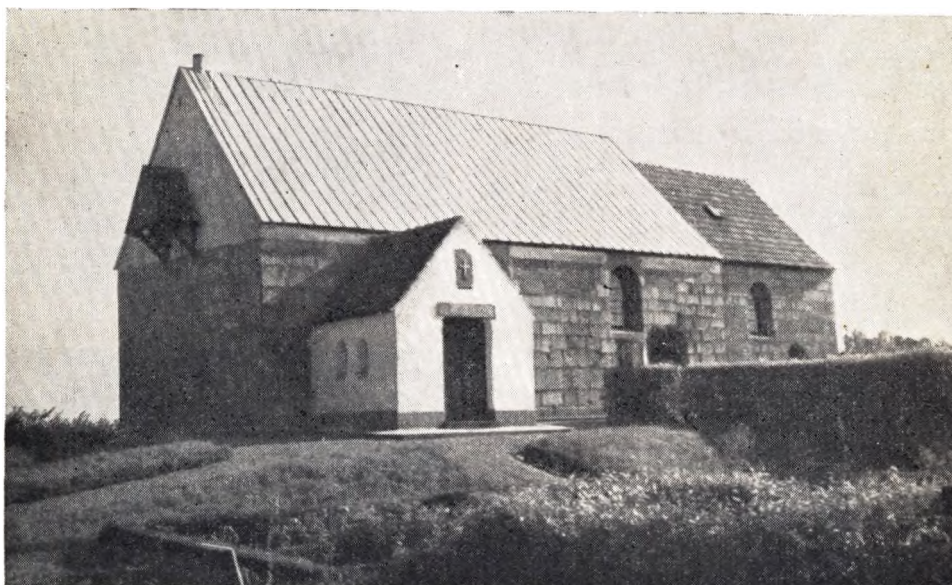

Heldum Kirke

Christen Breinholt Møller (død 1885), fra hvem den kom til Sønnen Chr. Møller.

Sønder Vinkel var Ligesom Nordre Vinkel en gammel Selvejergaard. Fra 1724 ejede Iver Pedersen Qvistgaard til Skikkild Halvparten af den og fra 1737 den hele. 1727 beboedes den af Oluf Dahl (sen. til Vadskærgd.). Blandt de følg. Ejere var Chr. Breinholt til Kabbel, efter hvis Død 1804 den kom til Sønnen Jens B. (sen. til Staby Kærgd.), som 1829 skødede den (16½ Td. Htk.) m. m. for 4200 Rbd. r. S. til Sønnen N. M. B. Da han døde 1872 kom Gden. (18½ Td. Htk.) til hans Søner Jens B. (død 1885) og J. S. B. (død 1912), der blev Eneejer ved Broderens Død.

I Heldum ejede Vald. Sejr 12 Mark Gulds Jord. — I Sognet har ligget en Gaard Hettestrud, hvorpaa Vestervig Kloster fik Skøde i 1300. Klosteret havde her saakaldt „aaben Kælder“. Af Rasmus Clemmentsens Arvinger blev den solgt til Righofm. Mog. Gøye. Den nævnes endnu 1633, men var forsvunden 1683. I Sognet nævnes 1614 en Gaard, Hoberchoft. — Syd for Vinkelgaardene, paa Hoberchoft, omtales 1638 en hellig Kilde. Paa det høje Land mellem Heldum og S. Vinkel ligger de faa Gravhøje, der kendes i Sognet. Kun en enkelt af dem er endnu ret velbevaret: Den fredl. Blaabærhøj NØ for Kirkegaarden.

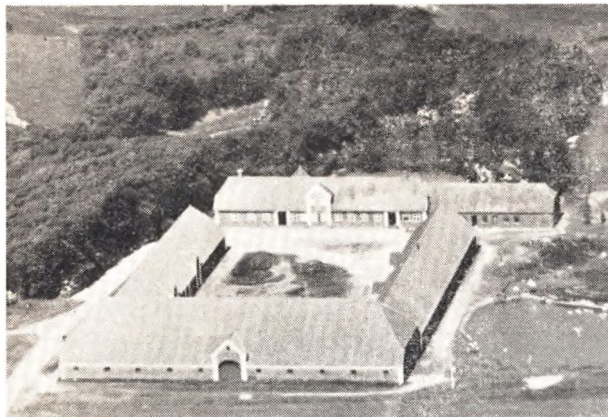

JENS STOKHOLM BREINHOLDT AGGER, Gdr.,
„Sdr. Vinkel”, Heldum pr. Lemvig,

født paa Gaarden 13. 8. 1915. Forældre: Niels Breinholdt Agger, født 2. 12. 1875, Hustru Cecilie Marie Jensen, født 23. 2. 1889. Bedsteforældre: FF Mads Agger, født 26. 3. 1839. FM Karen Breinholdt Agger, født 28. 6. 1843. MF Jens Hauv Jensen. Jens Agger er gift med Katrine Knudsen, født i „Østergaard”, Vandborg, 14. 3. 1919. Forældre: Karl Knudsen, Ejer af Gaarden, født 7. 11. 1881, Hustru Jenny Pedersen, født 27. 2. 1890. Bedsteforældre: FF Peder Schmidt Knudsen. FM Apoline. MF Thomas Pedersen. MM Katrine. Agger overtog Gaarden efter sine Forældre med 191½ Td. Land. 100 Kreaturer. 10 Heste. Traktor. Har været i Slægtens Eje siden ca. 1700.



CHARLES SØNDERBY HANSEN, Murermester,
Heldum pr. Lemvig,

født i Hygum 14. 8. 1898. Forældre: Søren Sønderby Hansen. Hygum, født 1848, Hustru Maren Kirk Andersen, født 8. 10. 1853. Bedsteforældre: FF Hans Vester. FM Karen. Ch. Sønderby Hansen er gift med Johanne Nielsen, født i Ramme 9. 8. 1903. Forældre: Lukas Kristian Nielsen, Landmand, Ramme, født 8. 9. Hustru Noline Kirstine, født 10. 8. Bedsteforældre: MF Anders Brandt Olesen, Smed i Hygum. MM Johanne. I Charles Sønderby Hansens Ægteskab er der 2 Børn: Aksel 7. 4. 1928 og Karen Margrethe 21. 10. 1935. Hansen købte Ejendommen 1. 3. 1926 og begyndte som Murermester samme Aar.

HARALD JENSEN, Bestyrer, Heldum pr. Lemvig,

født i Hygum 14. 11. 1916. Forældre: Jens Peder Jensen, Gdr., Hygum, født 3. 2. 1875, Hustru Agnes Andrea Pedersen, født 11. 12. 1878. Bedsteforældre: FF Peder Jensen (Balleby).

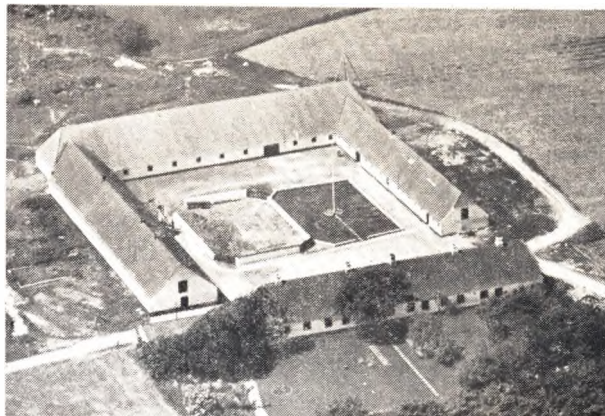

FM Jensine. MF Jens Kristian Pedersen. MM Marie. Harald Jensen er gift med Maja Sørensen, født i Gudum 10. 9. 1921. Forældre: Karl Mejnert Sørensen (Kildager), født 21. 10. 1890. Hustru Astrid Marie Holm, født 1. 5. 1899. Bedsteforældre: FF Poul Sørensen Kjeldager. FM Kirstine. MF Søren Holm MM Ane. I Harald Jensens Ægteskab er der 1 Barn: Lene Andrea 17. 12. 1947.

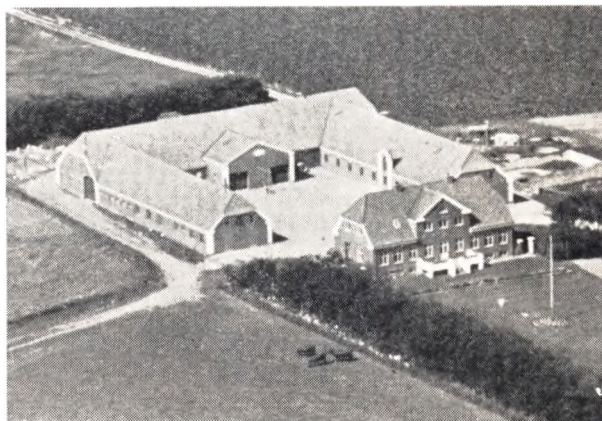

MADS CHR. MADSEN, Gdr., „Vanggaard”,
Heldum pr. Lemvig,

født i „Tjør”, Flynder, 3. 11. 1900. Forældre: Mads Madsen, Flynder, født 31. 12. 1863, Hustru Dorthe Katrine, født 25. 5. 1859. Bedsteforældre: FF Mads Lauridsen. FM Inger. MF Hans Hansen. MM Inger. Mads Chr. Madsen er gift med Kamilla Damgaard Laugesen, født i Sinding 30. 1. 1903. Forældre: Niels Chr. Laugesen, Sinding, født 15. 7. 1865, Hustru Maren Frølund Jensen, født 21. 4. 1866 i Vinding. Bedsteforældre: FF Lauge Jensen. FM Margrethe. MF Jens Peder Jensen. MM Karen. I Mads Chr. Madsens Ægteskab er der 6 Børn: Dorethe 8. 1. 1936, Lillian 14. 5. 1939, Thorkild 18. 5. 1941, Guri 17. 9. 1943, Herluf 9. 1. 1946, Marie Solvejg 23. 8. 1949. Madsen købte Gaarden 9. 9. 1948 med 60 Tdr. Land. 50 Kreaturer. 5 Heste.

ARNE MØLLER, Gdr., „Kirkegaard”, Heldum pr. Lemvig,

født paa Gaarden 7. 12. 1910. Forældre: Cornelius Møller, Ejer af Gaarden 25. 1. 1877, Hustru Kirsten Eriksen, født 2. 2. Bedsteforældre: FF Hans Henrik Møller. FM Maren. MF Mathias Eriksen. MM Else Marie. Slægten bosatte sig i Sognet 1861. Arne Møller er gift med Ragnhild Søgaard, født i N. Vium 3. 4. 1917. Forældre: Jens Knudsen Søgaard, Smedeme-

ster, N. Vium, født 19. 10. 1883, Hustru Gertrud Kirstine Nielsen, født 7. 8. 1885. Bedsteforældre: FF Knud Knudsen. FM Marie. MM Kristiane. MF Poul Nielsen. I Arne Møllers Ægteskab er der 4 Børn: Kirsten 26. 9. 1942, Bodil 23. 2. 1944, Tove 14. 12. 1946, Erik 14. 5. 1949. Madsen overtog Gaarden efter sine Forældre med 50 Tdr. Land. 38 Kreaturer. 3 Heste. Været i Slægtens Eje siden 1861.

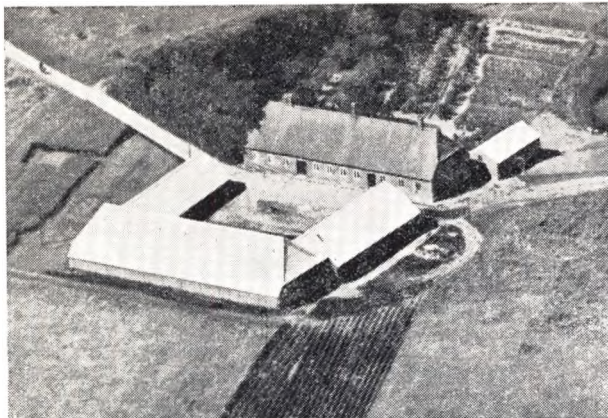

NIELS PEDER OVERBY, *Gdr.*, „Markgaard”,
Heldum pr. Lemvig,

født i Rom 10. 9. 1896. Forældre: Ove Pedersen Overby, Rom, født 10. 12. 1868, Hustru Jensine Lykkesgaard, født 8. 10. 1870. Bedsteforældre: FF Niels Peder Overby. FFF Peder Pedersen (Overby). FM Maren Christensen. MF Jacob Lykkesgaard. MM Johanne. Niels P. Overby er gift med Erna Grøn-

ning, født i Rom 3. 12. 1899. Forældre: Niels Grønning Christensen fra Salling, født 30. 10. 1859, Hustru Johanne Katrine Olesen, født 11. 9. 1864. MM Ingeborg. I Niels P. Overbys Ægteskab er der 4 Børn: Knud Ove 14. 8. 1927, Karl Kristian 13. 5. 1929, Bent 29. 5. 1932, Krista 10. 9. 1939. Overby købte Gaarden 1942 med 42 Tdr. Land. 31 Kreaturer. 4 Heste.

NIELS IB TRONHJEM, *Gdr.*, „N. Vinkel” *pr. Lemvig,*

født i Holstebro 15. 1. 1914. Forældre: Folmer Skov Tronhjem, født 11. 2. 1883, Hustru Ester Falbe-Hansen, født 18. 4. 1895. Bedsteforældre: FF Tronhjem. FM Magda Schov. MF Balbe Hansen. MM Groth. Niels Ib Tronhjem er gift med Ruth Solvejg Christensen, f. i Gimsing 2. 7. 1910. Forældre: Frederik Christensen, Smedemester, Gimsing, født 20. 12. 1874, Hustru Kirsten Hedegaard, født 2. 6. 1878. Bedsteforældre: MF Poul Chr. Andersen. MM Ane Kirstine. Tronhjem købte Gaarden 22. 1. 1944 med 90 Tdr. Land. 60 Kreaturer, 4 Heste Traktor. Siden tilkøbt 20 Tdr. Ager og Eng.

HOLGER PEDERSEN ØSTERGAARD, *Gdr.*, „Østergaard”,
Heldum pr. Lemvig,

født paa Gaarden 1. 11. 1898. Forældre: Kristian Pedersen Østergaard, Ejer af Gaarden, født 28. 11. 1849. Hustru Mette Magbæk Kristine Jensen, født 6. 10. 1863. MF Kristen Borup Jensen, født 7. 8. 1832. Holger P. Østergaard er gift med Kirstine Jensen Sønderby, født i Engbjerg, Nejerup, 20. 1. 1901. Forældre: Jens Jensen Sønderby, Nr. Nejerup, Engbjerg, født 11. 7. 1868, Hustru Maren Jørgensen Dalgaard, født 1. 1. 1870. Bedsteforældre: FM Maren Jensen Sønderby. MF Jens Jørgensen, Ejer af Dalgaard i Fjaltring. MM Else. I Holger Pedersen Østergaards Ægteskab er der 3 Børn: Mette Østergaard 27. 6. 1935, Margit 25. 11. 1937, Else 17. 12. 1940. Østergaard overtog Gaarden efter sine Forældre 1933 med 77 Tdr. Land. 52 Kreaturer. 4 Heste.

ROM SOGN

Anneks til Lomborg, omgives af dette og Flynder Sogn, hvorfra det til dels skilles ved Flynder Aa, Møborg, Gudum og Fabjærg Sogne, fra hvilket sidste det delvis skilles ved Flynder Aa og dens Tilløb Hestbæk, Nørlem Sogn, fra hvilket det delvis skilles ved Skørbæk, der løber ud i Søen ved Lemvig, Lemvig Købstadjorder og Heldum Sogn. Kirken ligger ca. 4 km syd for Lemvig. De navnlig mod Nord ret højtliggende og bakkede Jorder (højeste Punkt, Ravensbjærg, 56 m) er dels lerede, dels muldede med Lerunderlag, dels sandede med Sandunderlag, det sidste især mod Syd, hvor der findes store, delvis tilplantede Hedestrækninger (Rom Hede med Dele af Kronhede og Klosterhede, Plantage, hørende under Klosterhedens Skovdistrikt). Gennem Sognet gaar Landevejen fra Lemvig til Ringkøbing.

Befolkning: 1925: 421, 1801: 186, 1850: 255, 1901: 360. Gaarde og Huse (1921): 81. Det samlede Hartkorn (1905): 129 Tdr. 33 Gaarde med 111 og 35 Huse med 17 ha, forskellige Lodder med 1 Td. H. samt 7 jordløse Huse. Ejds. 1924: 1262, deraf Jordværdi 633. Areal: 2392, hvoraf (1919) besaaet med Hvede 2 ha, Rug 74, Byg 21, Havre 193, Blands. til Modenhed 137, Kartofler 31, Foderroer 149, Brak udgjorde 40 ha, Grøntfoder og Græsning 398, Haver o. l. 15, Tørvemoser 5, Skov 464, Heder og Lyngbakker 810, Vandarealer 7. Kreaturhold: 1924: 166 Heste, 1002 Stk. Hornkvæg, deraf 410 Køer, 91 Faar, 908 Svin.

I Sognet Rom (ca. 1330 Runnum) Kirke og Skole. Samling af Gaarde og Huse: Munkhave (1664 Munchhaffue), Skørbæk, Overby (1614 Offuerbye), Overbyhuse, Roesgaard (1539 Roerss Jordt, 1610 Roersgaard), Romby, Kvistgaard (1614 Quistgaarde), Ørs (1400 Hørssæ, 1439 Ørsse). Gaarde: Bjær-

gegaard (1664 Bierggaard), Sodborg (1614 Suid Borgh), Romled, Pilegaard (1664 Rombpilgaard), Krogager (1688 Kroegagger), Sivborg (1614 Siøborgh, 1664 Sibbeborg), Over- og Neder Dubgaard (1539 Dwbgaardttz Jordtt, 1614 Dubbe, Dubgaarde, 1688 Neder Dygggaard), Anneksgaard, Nørre Ravensbæk (1664 Raffnsbeck), Hvolgaard (Hulgaard, 1614 Hoelgaard).

Rom Sogn, een Sognekommune med Hovedsognet, har s. Tingsted og hører under de samme Kredse som dette, samt 5. Udskrivningskreds, 191 Lægd. Kirken tilhører Sognebeboerne.

Den anselige Kirke, der i Middelalderen var Fjerdingkirke, bestaar af Apsis, Kor og Skib fra romansk Tid samt Taarn mod Vest. De opr. Mure er af Granitkvadre paa Dobbeltsoffel. Flere romanske Vinduer ses tilmurede. En oval og to cirkelrunde Lysaabninger i Apsiden er maaske sammenstillede i senere Tider af Overliggere fra de forstyrrede, oprindelige Vinduer. Begge Døre er bevarede, den søndre med rigt billedsmykkede Karmkvadre (Beg. af 13. Aarh.). Ogsaa Indervæggene er kvaderklædte, dog med Undt. af Apsiden, hvis Halvkuppelhælv har været pudset og prydet med Kalkmalerier, hvoraf der kun er levnet ophøjede Glorier. Paa begge Sider af den store Korbue (med ornamenterede Kragbaand) er der en Alterniche, hvoraf den sydlige er gennembrudt som Opgang til Prædikestolen. Bygningen er i Tidens Løb undergaaet adskillige Forandringer (ved Kongebr. af 15. Marts 1643 paalægges det de andre Kirker i Stiftet at bidrage til Kirkens Reparation, da den er „meget bygfældig“), bl. a. er Ydermurene flere Gange omsatte, men saa slet, at de er meget brøstfældige. I Slutningen af Middelalderen tilføjedes Taarnet (som har været højere

end nu) af Granit fra den nedbrudte Vestgavl og af Munkesten. Gavlene vender i N. og S. Taarnrummet, der nu tjener som Forhal, har været bestemt til at hvælves, men har nu fladt Bjælkeloft, ligesom Kor og Skib. Den anselige, halvrunde Bue, der førte ind til Skibet er nu tilmuret, med en Dør i. Særlig Taarnets Mure er meget daarlige. En Del af Skalmuren paa søndre Side er faldet ned. Senkatolsk Fløjaltertavle fra Tiden henimod Aar 1500 (restaur. 1918) med udskaarne Figurer. I Midtskabet Golgatascene med et senere malet Krucifiks i Stedet for det oprindelige, i Fløjene Apostlene, i Fodstykket fire „Nødhjælperhelgener“, Alterstager er skænkede 1639 af Jacob Grubbe og Ingeborg Kruse. Romansk Granitfont. Prædikestol i Renæssancestil af lignende Snedkerarbejde som i Bøvling. Den skriftløse Klokke er fra 13. Aarhundrede. I Apsis, der ved en Bræddevæg har været afskildret som Sakristi, har der været Begravelser, bl. a. for Præsten Jens Høst, død 1671. Paa Kirkegaarden, hvor der findes en Gravhøj, ligger tre gamle Gravsten, hvoraf to over Købmændene Christen Bodsgaard, død 1714, og Chr. Hillerup, død 1772.

Ørs var en Hovedgaard, der 1400 ejedes af Astradus Pedersen, 1439 af hans Søn Peder Arstsen og 1455 og 1476 af Jep Pedersen, der antagelig var forriges Søn. I den følgende Tid beboedes Gaarden af Bønder, bl. hvilke Christen Mørch 1520 og Herredsfoged Mads Mørk 1551. 1608 var den en jordegen Bondegaard, som Kongen da skødede sin Retighed i til Beboeren, Adelsmanden Frands Nielsen Munk, hvis Enke Fru Mette Thomesd. Orning 1637 solgte den (1638 24 Tdr. H.) til Jak. Grubbe til Kappel. 1655 forpagtede Laurids Lunov Gaarden af Oluf Parsberg og Steen Bille, hvilke endnu 1661 hver ejede en Halvpart af Ø. (da 3 0Tdr. H.), den ene Del blev 1662 af Otte Pogwisch skødet til Corfitz Ulfeld, og kom med hans øvrige Gods 1663 til Kongen, som 1664 lod den med et øde Møllested (ialt 12 Tdr. H.) udlægge for 50 Rd. pr. Td. H. til Fru Mette Grubbe og Renteskriver Peder Jensen. 1670 solgtes den af Morten Timmermand til Henrik Ruse, hvorved den kom under Rysensten. 1683 var der underlagt den 208 Td. H. Gods. Den anden Del blev 1668 af Steen Bille skødet til Fru Dorthe Daa,

Gregers Krabbes Enke, og hørte derefter til Kappel. Fra 1688 var Gaarden 11½ Td. H. Endnu i Slutningen af 18. Aarhundrede var Ø. delt imellem de to Gaarde. Den gamle Gaard synes at have ligget lidt Ø. for Øster Ørs, hvor der tidligere ved en Lades Opførelse fandtes en muret Kælder. I den ophøjede Eng Ø. derfor er truffet Egepæle og NØ derfor er Spor af en Vandmølle.

Sodborg, der (15 Tdr. H.) 1683 ejedes af Løjtn. Claus Linderøth, havde tidl. tilhørt Forp. paa Bøvling Henr. Lülov, død ca. 1679, og kom senere til Sognepræst i Vejrum Niels Poulsen Astrup, død 1690. 1715 beboedes den af Herredsfoged Peder Therkelsen Smidt. 1726 blev den af Enkefru Bie solgt til Peder Pedersen Qvistgaard, død samme Aar, hvis Enke Anne Madsdatter (gift 2. Gang med Sør. Hvidberg, død 1734, 3. Gang med Chr. Lauridsen, død 1755), derefter ejede den. Hendes Datter Anne Marie Q. (død 1792, gift med Forp. P. Christensen Brøllund paa Udstrup, død 1758) solgte den 1759 til sit Søskendebarn Maren Q., gift med Niels Horslund.

De talrige (mindst 75) Gravhøje, som kendes i Sognet, samler sig væsentlig i tre Striber, der hovedsagelig med øst-vest Retning strækker sig paa tværs gennem Sognet og dels udgør et Parti af, dels slutter sig til den ofte nævnte, formodede Oldtidsfærdelsesvej, der fra Vesterhavet syd for Borbjerg har gaaet gennem Ringkøbing Amt og derfra videre ind i Viborg Amt. Af disse 3 Striber i Rom Sogn gaar en tæt nord for Kirken og en et stykke syd for Kirken, og den tredie endnu sydligere. En Del af Højene er nu ødelagte eller overpløjede. Mange andre, saaledes Højene i Statsplantagen (deriblandt Rævehøj og Rishøjene) er derimod ret velbevarede. Fredlyst er en i Toppen affladet Høj paa Rom Kirkegaard, fremdeles tre Høje nær SØ for Kirken, en Høj længere mod SØ samt den anselige, men ganske flade Fladhøj sydligst i Sognet paa Kappelhede Ø. for Ø. Ørs.

Rom var før et eget Pastorat, men ved Reskr. af 12. Oktober 1670 bevilgedes, at det skulde være Anneks til Lomborg, da de to Præster daarligt kunde leve af de ringe Sogne.

KARL JØRGEN ANDERSEN, *Gdr.*, „Nygaard“,
Rom pr. Fabjerg,

født i N. Lem 5. 3. 1921. Forældre: Jørgen Andersen, Landmand, N. Lem, født 20. 3. 1879, Hustru Mariane Jensen, født 1. 7. 1879. Bedsteførelde: FF Ole Andersen. FM Johanne. MF Chr. Høj Jensen. MM Ane. Andersen købte Gaarden 15. 3. 1950 med 20 Tdr. Land. 15 Kreaturer. 2 Heste.

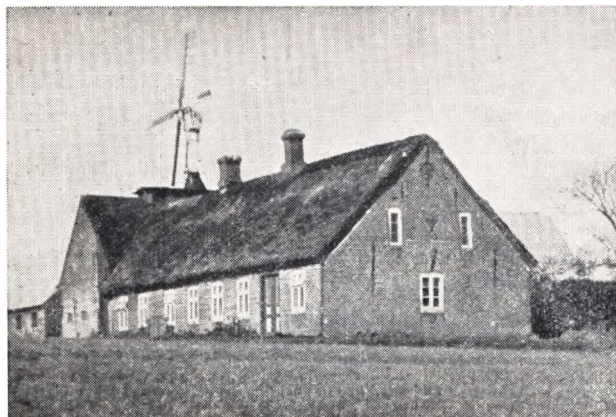

KRISTIAN ANDERSEN (PILGAARD), *Gdr.*, „Pilgaard“,
Rom pr. Lemvig,

født i Bøvling 14. 1. 1899. Forældre: Mads Andersen, Bøvling, født 28. 8. 1868, Hustru Joanne Bjerrum, født 10. 4. 1865. Bedsteførelde: FF Peder Andersen. MF Niels Bjerrum. MM Karoline. Kr. Andersen er gift med Ida Margrethe Østergaard, født i Tørring 24. 7. 1907. Forældre: Chr. Mortensen, Tørring, Hustru Andrea Eriksen, født 1. 4. 1870. I Kr. Andersens Ægteskab er der 5 Børn: Svend Aage 26. 1. 1938, Henry 15. 8. 1939, Poul Erik 5. 8. 1942, Johs. Andreas 29. 8. 1948, Emma 19. 8. 1950. Andersen overtog Gaarden efter sine Forældre 1931 med 24 Tdr. Land. Idag: 24 Kreaturer. 2 Heste.

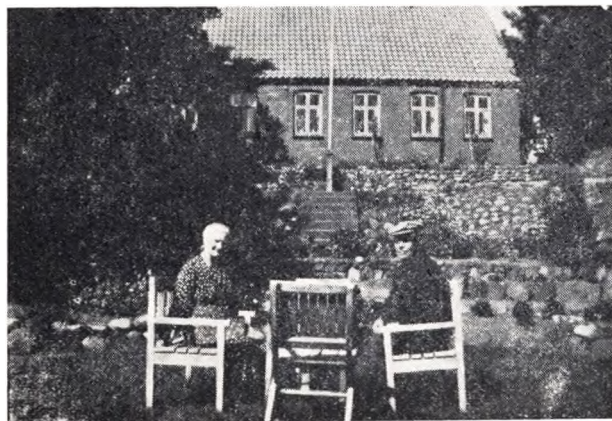

ANDREAS SINKBÆK ANDREASEN, *Gdr.*, „Nørregaard“,
Rom, Lemvig,

født i Lomborg 9. 1. 1889. Forældre: Laust Sinkbæk, *Gdr.*, Lomborg, født 26. 1. Hustru Katrine Kjeldsen, født 14. 11. Bedsteførelde: FF Andreas Sinkbæk Andreasen. FM Ane. MF Kjeld Bjerg. MM Ulliane. A. Sinkbæk Andreasen er gift med Judith Andersen, født i Bur 14. 9. 1891. Forældre: Anders Jacobsen. Hustru Kristiane Nielsen. Bedsteførelde: FF Jacob Andersen. FM Johanne. MF Niels Potgaard. MM Ane Margrethe. I A. S. Andreasens Ægteskab er der 3 Børn: Reinholt

1. 1. 1916, Laust Erland 11. 6. 1917 og Anders Kristian 17. 10. 1919. Andreasen købte Gaarden 1925 med 16 Tdr. Land. 5 Kreaturer.

CHR. KILDEGAARD ANDREASEN, *Gdr.*, „Romhøj“,
Rom, Lemvig,

født i Dybe 11. 12. 1894. Forældre: Jens Chr. Andreasen, *Gdr.*, Dybe, født 4. 1. 1864. Hustru Kirsten, født 31. 3. 1868. Bedsteførelde: FF Andreas Andreasen. MF Kristen Kildegaard. MM Laurine. I Chr. K. Andreasens Ægteskab er der 3 Børn: Villy og Vita 4. 3. 1928, Else 23. 9. 1940. Kr. K. Andreasen er gift med Maren Madsbjerg, født i Ramme 12. 2. 1901. Forældre: Eskild Madsbjerg, Ramme, født 19. 6. Hustru Kirstine Jacobsen, født 30. 1. 1877. Bedsteførelde: FF Poul Madsbjerg. FM Kirsten. MF Søren Peter Toftum. MM Kristiane. Andreasen købte Gaarden 1923 med 29 Tdr. Land.

VAGN ANDREASEN, *Gdr.*, „Østermark“,
Rom, Lemvig,

født i Dybe 3. 12. 1903. Forældre: Jens Chr. Andreasen, Dybe, født 4. 1. Hustru Kirsten Jensen (Kildegaard), født 31. 3. Bedsteførelde: FF Andreas Andreasen. MF Kristen Kildegaard. MM Laurine. Andreasen købte Gaarden 1947 med 17½ Td. Land. 9 Kreaturer. 1 Hest.

VILLIAM BYSKOV, *Gdr.*, „Ø. Roesgaard“,
Rom, Lemvig,

født i N. Nissum 7. 12. 1907. Forældre: Jens Byskov, N. Nissum, født 2. 2. 1866, Hustru Petrine Jensen, født 5. 10. 1872. Bedsteførelde: FF Jens P. Jensen. FM Maren Hellegaard. MF Jens Chr. Byskov. MM Mariane Futtrup. V. Byskov er gift med Laura Nielsen, født i Ramme 31. 10. 1913. Forældre: Laurids Nielsen, Ramme, født 3. 4. 1874, Hustru Kirstine Mikkelsen, født 5. 11. 1881. Bedsteførelde: FF Gravers Nielsen. FM Kirstine. MF Jens Mikkelsen. I V. Byskovs Ægteskab er der 5 Børn: Bodil 25. 12. 1935, Jens 5. 2. 1937, Jørgen 4. 6. 1944, Aase 6. 7. 1946, Knud 19. 2. 1948. Byskov købte Gaarden 5. 1. 1949 med 37 Tdr. Land. 24 Kreaturer, 4 Heste.



HANS BECH CHRISTENSEN, *Gdr.*, „Hedelund“,
Rom, Lemvig,

født i Agergaard, Flynder, 28. 5. 1904. Forældre: Chr. Peter Christensen, Ejer af Gaarden, født 7. 3. 1857, Hustru Maren Kristine, født 27. 2. 1870. Bedsteførelde: FF Chr. Jensen Agergaard. FM Øllegaard Nielsen. MM Johanne Katrine. H. Bech Christensen er gift med Else Petrine Petersen, født i Kirkegaard, Flynder, 16. 9. 1903. Forældre: Jens (Kirkegaard) Petersen, Ejer af Gaarden, født 10. 4. 1858, Hustru Kristine Olesen, født 26. 7. 1870. Bedsteførelde: FF Peder Jensen. FM Karen. MF Ole Olesen (Dahl). MM Else. I H. Bech Christensens Ægte-

skab er der 3 Børn: Preben 15. 9. 1936, Ritta 6. 5. 1938, Esther 10. 9. 1943. Christensen købte Gaarden 1931 med 40 Tdr. Land. 30 Kreaturer. 3 Heste.

**JACOB CHRISTENSEN, Landmand, „Klitgaard“, Lemvig,
Sdr. M. pr. Lemvig,**

født i Hou 22. 3. 1897. Forældre: Mads Brogaard Christensen, Gdr., Hou, født 25. 12. 1856, Hustru Jensine Jacobsen, født 12. 6. 1864. Bedsteforældre: FF Chr. MF Jacob Christensen, Hou. MM Ane Dorthea Nielsen. Christensen købte Ejendommen 1947 med 22 Tdr. Land. 20 Kreaturer. 2 Heste.

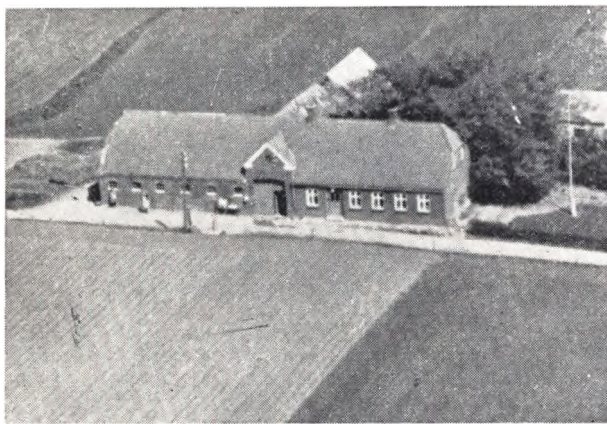

**POUL BJERG CHRISTENSEN, Landmand, „Engmark“,
Rom, Lemvig,**

født i Rom 14. 5. 1893. Forældre: Jens Nicolaj Christensen, født i Thy, Hustru Ane Elisabeth fra Fjaltring. P. Bjerg Christensen er gift med Anne Jepsen, født i Dybe 29. 12. 1899. Forældre: Jeppe Knap Jepsen, Hustru Petrea Nielsen. Bedsteforældre: FF Peder Knap. FM Ane. MM Ane. I P. Bjerg Christensens Ægteskab er der 3 Børn: Jens Nicolaj 22. 2. 1927, Jeppe 28. 9. 1930, Ane Elisabeth 16. 9. 1933. Christensen overtog Gaarden 1921 med 6 Tdr. Land, siden tilkøbt 14—20 Kreaturer. 2 Heste.

**AAGE BYSKOV CHRISTIANSEN, Gdr., „Rom Præstegaard“,
Rom, Lemvig,**

født i Klitgaard, Lemvig, 25. 10. 1920. Forældre: Kristian Christiansen, Ejer af Gaarden, født 1. 11. 1870, Hustru Kristiane Marie, født 14. 12. 1881. MF Peder Byskov. Aa. Byskov Christiansen er gift med Marie Kristine Christensen, født i Lomborg 23. 12. 1923. Forældre: Johs. Christensen, Sned, Lomborg, Hustru Marie Karoline Christensen. Bedsteforældre: FF Mads V. Christensen. FM Kirsten. MF Johs. Christensen. MM Marianne Katrine Laursen, født i Vandborg. I Aa. Byskov Christiansens Ægteskab er der 2 Børn: Kristian 14. 4. 1945 og Peter 5. 8. 1948. Christiansen købte Gaarden 1949 med 70 Tdr. Land. 44 Kreaturer. 4 Heste.

SØREN DAHL, Gdr., „M. Overby“, Rom, Lemvig,

født i Vandborg 21. 11. 1911. Forældre: Jens Chr. Dahl, Gdr., Vandborg, født 20. 12. 1879, Hustru Anne Christensen, født 29. 12. 1883. FF Søren Dahl. Søren Dahl er gift med Sigrid Raundahl, født i Rom 4. 7. 1907. Forældre: Kristian Raundahl, Gdr., Rom, Hustru Kirstine Pedersen, født 7. 11. 1876. I Søren Dahls Ægteskab er der 4 Børn: Holger 4. 5. 1937, Ejner 5. 6. 1940, Eva 15. 4. 1942, Knud 30. 6. 1945. Dahl købte Gaarden 1936 med 70 Tdr. Land. Ca. 55 Kreaturer. 6 Heste. Har været i Slægtens Eje gennem meget lang Aarrække.

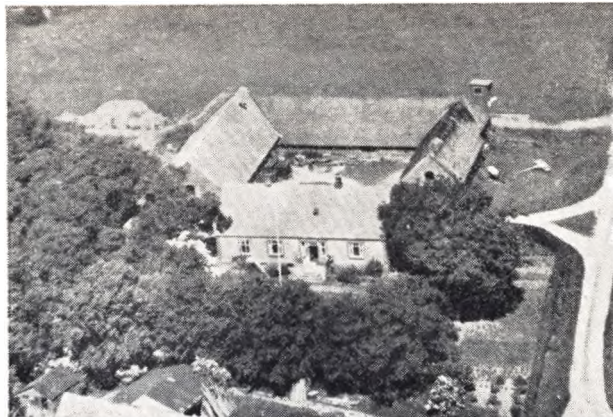

**HARALD DALGAARD, Gdr., „Ø. Overby“,
Rom, Lemvig,**

født i Rom 9. 6. 1914. Forældre: Mads Dalgaard, Rom, født 11. 1. 1876, Hustru Poulina Jensen, født 15. 6. 1881. Bedsteforældre: FF Daniel Madsen Dalgaard. FFF Ole Dalgaard. FM Maren Pedersen, født 1847. MF Poul Jensen. FFM Mariane, født 1818. MM Maren. FMMF Peder Dubgaard, født 1800. H. Dalgaard er gift med Elna Hestbech, født i Rom 30. 11. 1918. Forældre: Johannes Hestbech, født 18. 8. 1887, Hustru Mariane Pedersen, født 21. 11. 1895. Bedsteforældre: FF Charles Hestbech. FM Hannak. MF Niels Chr. Pedersen. MM Petrea. I H. Dalgaards Ægteskab er der 3 Børn: Tove 15. 3. 1945, Kaj 8. 4. 1947, Lilli 25. 8. 1948. Dalgaard købte Gaarden 1945 med 30½ Td. Land. 23 Kreaturer. 2 Heste.

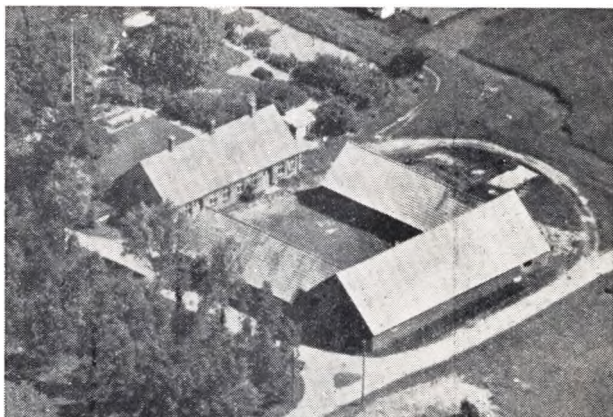

**VAGN HARPØTH DALGAARD, Gdr., Rom Raunsbæk,
Rom, Lemvig,**

født i Ramme 15. 8. 1919. Forældre: Jens Dalgaard, Ramme, født 24. 12. 1884, Hustru Kirsten Harpøth Sørensen, født 9. 6. 1888. Bedsteforældre: FF Laust Dalgaard, født 15. 10. 1853. FM Else Christensen, født 3. 9. 1855. MF Søren Harpøth Sørensen, født 28. 12. 1854. MM Else Lajholm Pedersen, født 18. 1. 1863. MMF Peder Lajholm. V. Harpøth Dalgaard er gift med Else Irene Kirkeby Munksgaard, født i Trans 7. 1. 1926. Forældre: Janus Kr. Andersen Munksgaard, Gdr., Trans, født 21. 4. 1894. Hustru Kirsten Kirkeby Sørensen, født 17. 4. 1893. Bedsteforældre: FF Adolf Klocke. FM Petrine Munksgaard, født 29. 9. 1872. MF Søren Harpøth Sørensen, født 28. 12. 1854. MM Else Lajholm Pedersen, født 18. 1. 1863. I V. H. Dalgaards Ægteskab er der 1 Barn: Karen Kirstine 25. 11. 1949. Dalgaard købte Gaarden 1948 med 43 Tdr. Land. 30 Kreaturer. 3 Heste.

LAURIDS ABILDGAARD GREGERSEN, *Landmand*.

„Laulund“, *Rom, Lemvig*,

født i Lomborg 23. 10. 1915. Forældre: Anton Gregersen, Gdr., Lomborg, født 26. 5. 1880. Hustru Johanne Larsen, født 8. 11. 1888. Bedsteforældre: FF Laurids Gregersen. FM Marie. L. Abildgaard Gregersen er gift med Ingrid Madsen, født i Lomborg 16. 11. 1916. Forældre: Jens Baselbjerg Madsen, Gdr., Lomborg, Hustru Kirstine Emtkjær, født 26. 3. I L. Abildgaard Gregersens Ægteskab er der 3 Børn: Jytte 6. 11. 1942, Jens Baselbjerg 21. 1. 1945, Birgit Elisabeth 17. 1. 1947. Gregersen købte Ejendommen 1946 med 12 Tdr. Land.

JACOB HEDEGAARD (SLAGTER), *Landmand*,

„Skodsbæk“, *Rom, Fabjerg*,

født i Humlum 27. 5. 1873. Forældre: Søren Hedegaard, Hustru Kirsten Nielsen. Bedsteforældre: FF Jacob Hedegaard. FM Ane. MF Niels Poulsen, Humlum. MM Marie Pedersdatter. J. Hedegaard er gift med Maren Dalgaard, født i Lomborg 11. 11. 1879. Forældre: Laust Dalgaard, Hustru Else Christensen. Bedsteforældre: FF Jens Dalgaard. FM Maren Balleby. MF Chr. Poulsen. MM Ane Rask. I Jacob Hedegaards Ægteskab er der 11 Børn: Valborg 12. 8. 1904, Teddy 2. 5. 1906, Ellinor 14. 2. 1908, Sigurd 18. 4. 1910, Nicoline 17. 1. 1912, Erna 21. 3. 1913, Vita 22. 3. 1915, Viola 27. 1. 1918, Erhardt 28. 9. 1919, Svend 28. 9. 1921, Karlo 12. 8. 1923. Hedegaard købte Ejendommen 1908 med 4 Tdr. Land uden Besætning. Siden tilkøbt 6 Tdr. Land. Nu 6 Kreaturer, 2 Heste samt Svinebesætning.

JENS CHR. HENRIKSEN, *Gdr.*, „Ager“, *Rom, Lemvig*,

født i Møborg 9. 6. 1907. Forældre: Mads Hyldahl Jensen, Landm., Møborg, f. 27. 7. 1886, Hustru Jensine Kristine Henriksen, f. 9. 8. 1889. Bedsteforældre: FF Mads Hyldahl Jensen. FM Ane Led Pedersen. MF Jens Chr. Henriksen. MM Elisabeth. J. Chr. Henriksen er gift med Rigmor Madsen, f. i Trans 18. 11. 1909. Forældre: Niels Madsen, Gdr., Trans, Hustru Marie Elisabeth Andersen. Bedsteforældre: FF Mads Madsen. FM Ane Marie. MF Kr. Rold Andersen. MM Kristiane. Begge fra Hinge ved Kellerup. I Jens Chr. Henriksens Ægteskab er der 2 Børn: Lilly 9. 11. 1943, Gerda 27. 8. 1945. Henriksen købte Gaarden 1940 med 17½ Tdr. Land. 14 Kreaturer, 2 Heste.



HENRIK JACOBSEN, *Landmand*, „Nørager“, *Rom, Fabjerg*.

født i Fjaltring. Forældre: Chr. Jacobsen, Fisker, Hustru Andrea Smith, f. 2. 10. 1874. Bedsteforældre: FF Laust Hestbæk. FM Inger. MF Henrik Smith. MM Kirstine. H. Jacobsen er gift med Henny Møller, f. i Fabjerg 5. 4. 1902. Forældre: Kristen Møller, f. 23. 2. 1873, Hustru Kirstine Bertelsen, 7. 8. 1879. Bedsteforældre: FF Kristen Møller. FM Ane Marie. MF Chr. Bertelsen. MM Mariane Bjerg. I Henrik Jacobsens Ægte-

skab er der 3 Børn: Kristian 27. 1. 1924, Edith 1. 5. 1930, Erik 24. 2. 1939. Jacobsen købte Ejendommen 1923 med 17 Tdr. Land, deraf 7 tilkøbt 1945.

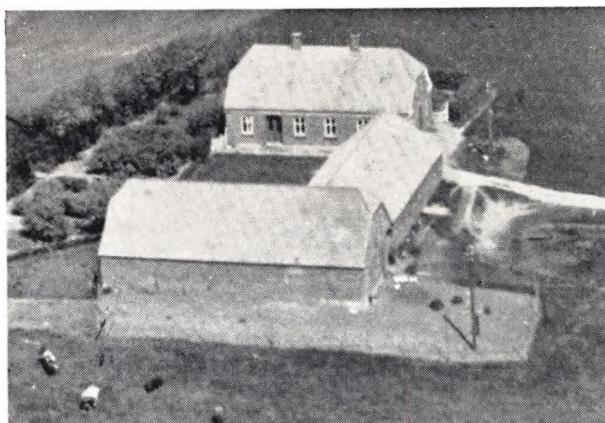

INGVALD JACOBSEN, *Gdr.*, „Vestermark“, *Rom, Lemvig*,

f. i Tørring. Forældre: Anders Jacobsen, Tørring, f. 25. 11. Hustru: Ane Christensen, f. i Vejrum 23. 2. Bedsteforældre: FF Jacob Melby Jacobsen. FM Mette Kirstine. MF Chr. Vestergaard. S. Jacobsen er gift med Johanne Dam, f. i Lemvig 14. 10. 1883. Forældre: Peder Jensen Dam, Lomborg, Hustru Maren Balleby, f. i Tørring. I Sigvald Jacobsens Ægteskab er der 7 Børn: Valborg 10. 2. 1910, Magda 21. 3. 1911, Esther 11. 9. 1912, Anders 1. 10. 1913, Peder 20. 12. 1914, Karl 16. 12. 1917, Ane 9. 8. 1922. Jacobsen købte Gaarden 1918 med 10 ha. 18 Kreaturer, 2 Heste. Afstod Gaarden 1949 til Datteren Esther.

JENS MØLLER JENSEN, *Gdr.*, „Bjerregaard“, *Rom, Lemvig*,

født 26. 8. 1879. Forældre: Poul Jensen, f. 10. 10. Hustru Ane Kirstine, f. 17. 7. J. Møller Jensen er gift med Katrine Marie Christensen, f. i Sanmannsgaard i Fabjerg 3. 10. 1892. Forældre: Anton Christensen, Fabjerg, f. 28. 5. 1870, Hustru Maren Jensen, f. 2. 4. 1866. Bedsteforældre: FF Peder Fuglsang Moskjær FM Marie Katrine MF Jens Chr. Vestergaard. MM Mette Marie. I J. Møller Jensens Ægteskab er der 4 Børn: Anton 14. 3. 1923, Maren 14. 3. 1924, Anna 20. 9. 1925, Gerda 5. 1. 1928. Jensen købte Gaarden 1918 med 33 Tdr. Land. 25 Kreaturer, 2 Heste.

MARINUS JENSEN, *Gdr.*, „Bredvang“, *Rom, Lemvig*,

født paa Gaarden 25. 3. 1906. Forældre: Leander Jensen Frost, Ejer af Gaarden, f. 1. 3. 1870, Hustru Nielsine Pedersen, f. 14. 9. 1874. MF Niels Pedersen. M. Jensen er gift med Marie Jepsen, f. i Flynder 10. 9. 1910. Forældre: Jeppe Chr. Jepsen, Flynder, Hustru Maren Andersen, Kjærside, f. 24. 3. 1881. Bedsteforældre: FF Jens Chr. Jepsen. FM Agnes Kirstine. MF Jacob Andersen. MM Marie. I Marinus Jensens Ægteskab er der 3 Børn: Kaj 29. 1. 1942, Ella 29. 12. 1942, Maren 2. 6. 1949. Jensen overtog Gaarden efter sine Forældre 1933 med 35 Tdr. Land. 12 Kreaturer, 2 Heste.

PETER JENSEN, *Landmand*, „Vesterhus“, *Rom, Lemvig*,

født i Skovhøj, Ramme, 4. 7. 1895. Forældre: Anders Jensen, Harboøre, Hustru Grethe. FF Peder Telling. Peter Jensen er i 2. Ægteskab gift med Petra Katrine Christensen, født i Sandholm, N. Lem, 23. 7. 1895. Forældre: Chr. Christensen (Sandholm), Nr. Lem, f. 15. 1. 1858, Hustru Jacobine Katrine Pedersen, f. 21. 2. 1855. Bedsteforældre: FF Chr. Sandholm Christensen. FM Ane Kirstine Pedersen. MF Peder. MM Katrine. I 2. Ægteskab er der ingen Børn. P. Jensen var i første



Ægteskab gift med Nicoline Stie, f. i Houe „Refsgaard”. Forældre: Laust Stie, Hustru Ane Kirstine. I dette Ægteskab er der 2 Børn: Anders Jensen 1. 11. 1925, Ane Kirstine Jensen 13. 11. 1926.

RICHARDT GEORG JENSEN, Landmand,
„V. Munkhave”, Rom, Lemvig,

f. i Fjaltring 11. 1. 1901. Forældre: Christen Jensen, Gdr., Fjaltring, f. 10. 4, Hustru Ane, f. 4. 10. Bedsteforældre: FF Jens Chr. Christensen. FM Sidsel. MF Jens Jensen. MM Maren Jensen købte Ejendommen 1941 med 11½ Td. Ld. 10 Kreaturer, 2 Heste.

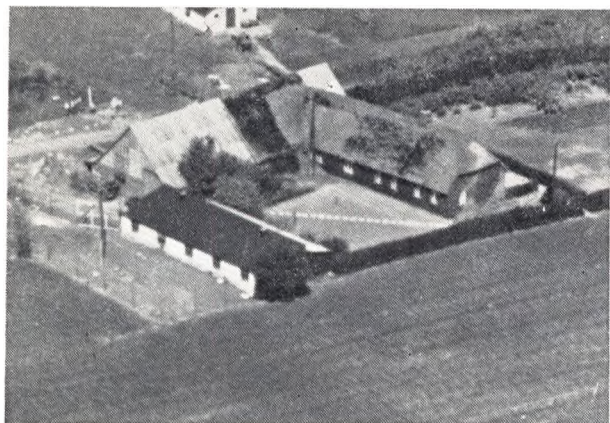

SIMON MØLLER JENSEN, Landmand,
„Overbybus”, Rom, Lemvig,

født i Hee 12. 5. 1909. Forældre: Jens Møller Jensen, Gdr., Hee, f. 18. 2. 1878, Hustru Karen Mølsted, f. 14. 8. 1881. Bedsteforældre: FF Simon Møller Jensen. FM Ane Margrethe. MF Laust Jensen Mølsted. MM Kirstine. S. Møller Jensen er gift med Bodil Marie Mikkelsen, f. i Thorsted 3. 5. 1911. Forældre: Anders Mikkelsen, Thorsted, Hustru Maren Magdalene Lauridsen. Bedsteforældre: FF Niels Mikkelsen. FM Bodil Marie. I S. Møller Jensens Ægteskab er der 3 Børn: Svend Aage 13. 9. 1931, Viggo 16. 11. 1932, Bent 1. 2. 1948. Jensen købte Ejendommen 1. 6. 1948 med 7 Tdr. Land. 7 Kreaturer, 1 Hest.

KARL KJELDAGER, Hestehandler, Lemvig,

født i Vandborg 21. 10. 1890. Forældre: Poul Kjeldager Sørensen, f. 17. 3. 1849, Hustru Kirstine Jensen, f. 5. 1. 1853 i Vandborg. Bedsteforældre: MF Jens Sønderby Jensen. MM Sidsel Skovmose. K. Kjeldager er gift med Astrid Holm, f. i



Struer 1. 5. 1899. Forældre: Søren Chr. Holm, Hustru Anne Elisabeth. Bedsteforældre: FF Martin Chr. Holm, 5. 11. 1839. FFF Søren Chr. Holm. FM Emma Annetine Knarkegaard, 7. 6. 1839. MF Christen Damsgaard Nielsen. MM Petrine Kristine Pedersdatter. I Karl Kjeldagers Ægteskab er der 6 Børn: Maja 10. 9. 1921, Knud 7. 7. 1925, Poul 15. 2. 1927, Kirsten 18. 8. 1930, Grethe 11. 12. 1932, Erik 9. 3. 1935. Kjeldager paabegyndte Hestehandel 1916 og har siden omsat flere Tusinde Heste aarlig og yderligere været Ejer af flere større Gaarde i Ringkøbing Amt. I Øjeblikket har han Ballegaard i Heldum samt tre andre Ejendomme.

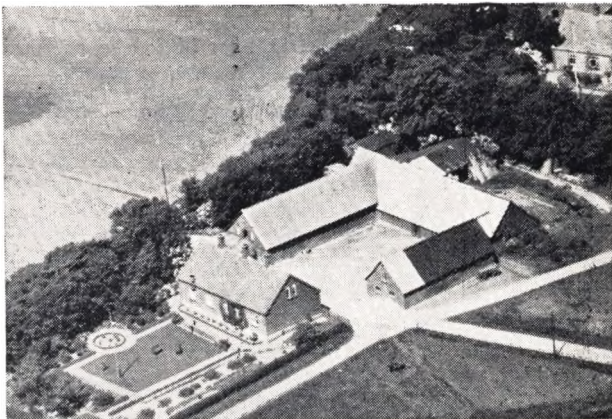

KRISTIAN VESTERGAARD KNUDSEN, Gdr.,
„S. Overby”, Rom, Lemvig,

f. i Aulum 5. 7. 1909. Forældre: Chr. Vestergaard Knudsen, f. 9. 5. 1869, Hustru Sidsel Graversen, f. 19. 8. 1875. Bedsteforældre: MF Peder Graversen. MM Karen Marie. Kr. Vestergaard er gift med Maren Kallesø, f. i Ferring 25. 12. 1911. Forældre: Poul Kallesø, Ferring, f. 3. 4. 1881, Hustru Karoline Duusgaard. Bedsteforældre: FF Anders Kallesø. FM Maren Madsbjerg. MF Anders Peter Duusgaard. MM Else. I Kr. V. Knudsen's Ægteskab er der 1 Barn: Svend Erik 4. 8. 1948. Knudsen købte Gaarden 1943 med 36 Tdr. Land. 25—30 Kreaturer, 2 Heste.

PEDER MØLLER LARSEN, Gdr., „Siveborg”, Rom, Lemvig,

født paa Gaarden 7. 2. 1885. Forældre: Peder Chr. Larsen, Ejer af Gaarden, f. 31. 1. 1848, Hustru Kristine Sørensen, f. 23. 2. 1850. Bedsteforældre: FF Lars Pedersen. FM Nicoline Munk. MF Søren Jensen. MM Mette, fra Resen. P. Møller Larsen er gift med Kirstine Pedersen, f. i Rom 19. 3. 1896. Forældre: Peder Pedersen Overby, Ejer af Overbygaard i Rom,

f. 21. 4. 1866, Hustru Margrethe Søndergaard, f. 21. 11. 1869. Bedsteforældre: FF Niels Peder Overby. FM Maren. I P. Møller Larsens Ægteskab er der 7 Børn: Margrethe 20. 5. 1916, Ingrid Marie 22. 6. 1920, Krista Kristine 8. 5. 1922, Svend Aage 30. 5. 1925, Kristine 25. 8. 1929, Peter 6. 10. 1930, Marie Ninna 17. 2. 1932. Larsen overtog Gaarden efter sine Forældre i 1915 med 20 Tdr. Land. 20 Kreaturer, 2 Heste.

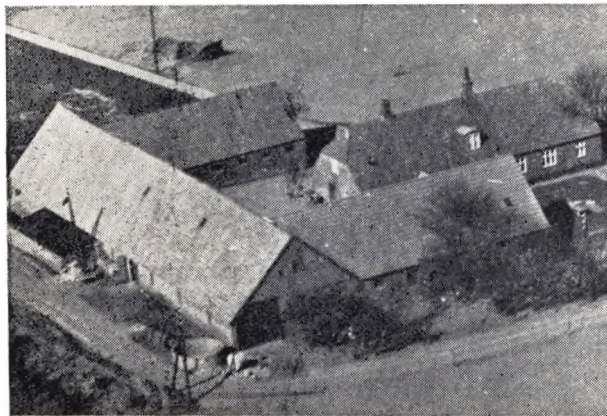

HOLGER SKOV MADSEN, *Gdr., „Vestergaard“, Rom, Lemvig,*

født paa Gaarden 25. 11. 1913. Forældre: Erik Skov Madsen, Ejer af Gaarden, f. 21. 4. 1879, Hustru Karoline Eriksen, f. 19. 5. 1886. Bedsteforældre: RF Jens Madsen. FM Maren. MF Jens Eriksen. MM Karen Marie. H. Skov Madsen er gift med Poula Klostergaard, f. i Fousing 24. 3. 1921. Forældre: Jens Laursen Klostergaard, Landmand, Fousing, Hustru Hansine Marie Hansen. Bedsteforældre: FF Jeppe Laursen. FM Eva Marie. MF Poul Nørgaard. MM Karen Nørgaard Hansen. Madsen overtog Gaarden efter sine Forældre 1947 med 43 Tdr. Ld. Været i Slægtsteje gennem tre Generationer.

CHR. MATHIASSEN, *Gdr., „Gl. Roesgaard“, Rom, Lemvig,*

født i Gudum 22. 12. 1889. Forældre: Peder Mathiasen, Boelsmand, Gudum, Hustru Karen Jensen, f. 16. 4. 1865. Bedsteforældre: FF Mathias Mathiasen. Chr. Mathiasen er gift med Katrine Lund, f. i Resen 28. 1. 1888. Forældre: Jens Lund, Humlum, f. 11. 3. 1849, Hustru Elisabeth, f. 20. 12. 1864. I Chr. Mathiasens Ægteskab er der 4 Børn: Lund Mathiasen 10. 4. 1916, Vitta 1. 7. 1920, Harald 7. 6. 1925, Elly 30. 7. 1933. Mathiasen købte Gaarden 1913 med 42 Tdr. Ld. Ager, 20 uopdyrket Hede. Siden tilkøbt 24 Tdr. Land Hedearealer.

JULIUS MEJERUP, *Gdr., „Kirstinelyst“ pr. Lemvig.*

født i Engbjerg 30. 7. 1904. Forældre: Chr. Brændgaard Mejrup, Engbjerg, f. 9. 1. 1866, Hustru Johanne Andersen, f. 22. 8. 1870. Bedsteforældre: FF Laust Brændgaard Mejrup. FM Kirstine. MF Poul Andersen Snabe Præstholm. J. Mejerup er gift med Johanne Hestbæk Nielsen, f. i Møborg 10. 5. 1909. Forældre: Elias Nielsen, f. 13. 3. Hustru Charlotte Hestbæk, f. 15. 7. Bedsteforældre: MF Charles Hestbeck. MM Hanne. I Julius Mejerups Ægteskab er der 4 Børn: Gerhardt 26. 6. 1935, Jytte 25. 8. 1939, Lis 26. 10. 1943, Per 27. 10. 1943. Mejerup købte Gaarden 1933 med 25 Tdr. Land. 25 Kreaturer, 2 Heste.

KRISTIAN NIELSEN, *Gdr., „S. Roesgaard“, Rom, Lemvig,*

født i „Søndergaard“, Rom, 6. 9. 1906. Forældre: Niels Nielsen, Rom, f. 21. 11. 1875, Hustru Povline Rønn 5. 10. 1877. Bedsteforældre: FF Christen Nielsen. FM Ane. MF: Peder Rønn. MM Gertrud. Kr. Nielsen er gift med Karen Marie Jensen, f. i Rom 29. 9. 1911. Forældre: Jens Bech Jensen,

Gdr., Rom, f. 17. 3. 1875. Hustru Marie Sofie Frederikke Nielsen, f. 10. 1. 1881. Bedsteforældre: FF Kristian Bech Jensen. FM Ane Margrethe. MF Rasmus Nielsen. MM Karen Marie. I Kr. Nielsens Ægteskab er der 5 Børn: Inger Marie 1. 1. 1941, Niels Johan 2. 8. 1942, Poul Erik 26. 11. 1943, Gertrud Margrethe 5. 3. 1946, udøbt 3. 10. 1950. Nielsen købte Gaarden 1937 med 32 Tdr. Land. 20 Kreaturer, 2 Heste.

OLE C. NIELSEN, *Bestyrer, Rom pr. Faare,*

født i Vind 18. 6. 1924. Forældre: Hans Nielsen, Hustru Søsne Andersen. MF Ole Brunsgaard. Ole C. Nielsen er gift med Marie Poulsen, f. 2. 1. 1925. Forældre: Elias Marinus Poulsen, Hustru Maren Jensen. FM Laura. I Ole C. Nielsens Ægteskab er der 4 Børn: Ingerlise 2. 5. 1945, Bjarne 20. 2. 1948, Karen 3. 7. 1949, Henny 7. 7. 1950.

CHR. NØRGAARD, *Bestyrer, „Thinghøj“, Rom, Lemvig,*

født i Thim 2. 8. 1897. Forældre: Laurids Nørgaard, f. 3. 2. 1876, Hustru Anna Bach, f. 17. 2. 1873. Bedsteforældre: FF Kjeld Lauridsen. FM Mariane. MF Niels Bach. MM Johanne. Chr. Nørgaard er gift med Anna Ibsen, f. i Stadilø 17. 9. 1900. Forældre: Niels Ibsen, Hee, Hustru Kristiane Andersen. Bedsteforældre: FF Ib Toft Ibsen. FM Ane. MF Søren Andersen, Stadilø. MM Mette. I Chr. Nørgaards Ægteskab er der 2 Børn: Lis Nørgaard 22. 2. 1932, Laurids 22. 3. 1933.

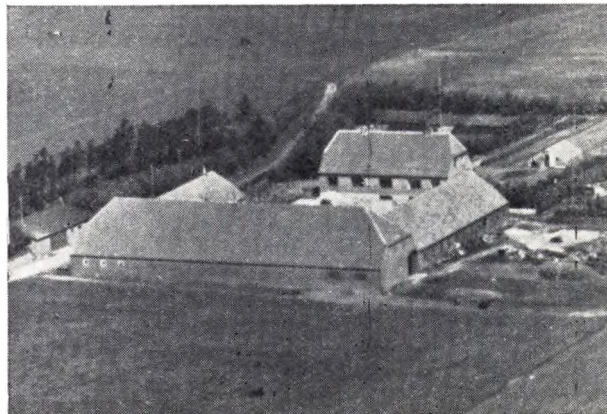

VALD. JENSEN NØRGAARD, *Gdr., „O. Dubgaard“, Rom, Lemvig,*

født i Fabjerg 27. 10. 1910. Forældre: Jens Chr. Jensen Nørgaard, Fabjerg, f. 2. 5. 1876, Hustru Ane Marie Borup, f. 3. 7. 1872. Bedsteforældre: RF Peder Jensen. FM Birthe Gitte Kirstine Pedersdatter. MF Hans Kristian Borup. MM Johanne. V. Jensen Nørgaard er gift med Magda Madsen, f. i Gudum 26. 9. 1914. Forældre: Mads Madsen, f. 15. 2. 1868, Hustru Ane Pedersen, f. 9. 11. 1874. Bedsteforældre: FF Laust Bjerg. FM Bodil. MF Jens Pedersen. I V. Jensen Nørgaards Ægteskab er der 7 Børn: Birgit Marie 25. 1. 1937, Henning Vilhelm 22. 12. 1937, Kirsten Marie 31. 1. 1942, Hanne og Else 10. 7. 1945, Karen Margrethe 6. 4. 1948, Inga 7. 9. 1950. Nørgaard købte Gaarden 1935 med 72 Tdr. Land. 55 Kreaturer, 5 Heste.

JACOB OVERBY, *Gdr., „Nørby“, Rom, Lemvig,*

født paa Gaarden 11. 9. 1902. Forældre: Ove Pedersen Overby, Ejer af Gaarden, f. 10. 12. 1868, Hustru Jensine Lykkesgaard, f. 8. 9. 1870. Bedsteforældre: RF Niels Peder Pedersen Overby. FM Maren. MF Jacob Lykkesgaard. MM Johanne. Jacob Overby er gift med Helga Lydia Mikkelsen, f. i Fousing 19. 1. 1919. Forældre: Karl Mikkelsen, Hustru Ane Margrethe Jensen. Bedsteforældre: MF Søren Jensen. MM Mette. I Jacob

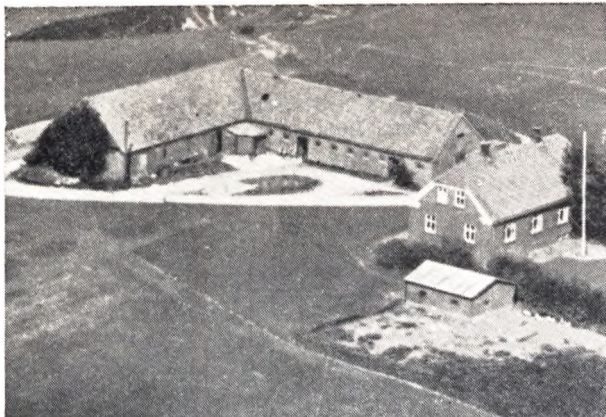

Overbys Ægteskab er der 2 Børn: Jens 3. 3. 1947, Lejf 28. 2. 1949. Overby overtog Gaarden efter sine Forældre 1936 med 44 Tdr. Land. 20 Kreaturer, 2 Heste. Siden frasolgt 20 Tdr. Land. Har været i Slægtens Eje ca. 50 Aar.

VILLIAM OVERBY, Gdr., „Overbygaard“, Rom, Lemvig.

født paa Gaarden 28. 5. 1905. Forældre: Peder Pedersen, Overby, Ejer af Gaarden, f. 21. 4. 1866, Hustru Margrethe Søndergaard, f. 21. 11. 1869. Bedsteforældre: FF Niels Peder Pedersen Overby. FM Maren. MF Peder Overby. MM Kirstine. Villiam Overby er gift med Kirstine Andreasen, f. i V. Flensmose 1. 11. 1914. Forældre: Jens Chr. Andreasen, V. Flensmose, f. 4. 1. 1866, Hustru Kirsten Jensen Kildegaard, f. 31. 3. 1869. Bedsteforældre: FF Andreas (Flensmose) Andreasen. FM Benedikte Marie. MF Chr. Jensen Kildegaard. MM Laurine. I Villiam Overbys Ægteskab er der 3 Børn: Jutta og Egon 19. 7. 1932, Tage 21. 4. 1943. Overby overtog Gaarden efter sine Forældre 1936 med 54 Tdr. Land. Gaarden er i den forløbne Tid blevet ombygget. 40 Kreaturer, 5 Heste. Været i Slægtens Eje gennem 3 Generationer.

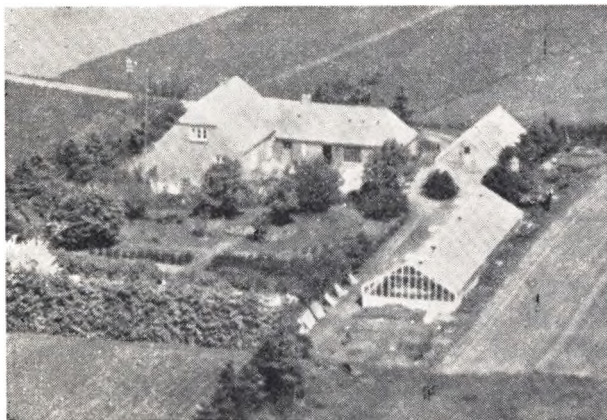

HENRY KRISTIAN PEDERSEN, Gartner, Rom pr. Lemvig,

født i Lemvig 6. 1. 1913. Forældre: Knud Peter Pedersen, f. 10. 5. 1883, Hustru Mette Bjerg Petersen, f. 21. 11. 1886. Bedsteforældre: FF Karl Ferdinand Pedersen, f. 27. 1. 1847. FM Kirstine Marie Knudsen 22. 11. 1845, Fisker i Ferring. H. Kr. Pedersen er gift med Martha Marie Jacobsen, f. i Lemvig 30. 6. 1920. Forældre: Jacob Laurits Jacobsen, f. 13. 1. 1883, Hustru: Johanne Jensen, f. 20. 7. 1894. I Henry Kr. Pedersens Ægteskab er der 2 Børn: Knud Peter 4. 12. 1947, Jette 31. 5. 1949. Pedersen overtog efter sin Far Gartneriet med 6 Tdr. Ld.

ANDERS RAUNDAL, Gdr., „Ø. Kvistgaard“, Rom, Lemvig.

født i Pilgaard i Rom 3. 12. 1897. Forældre: Ove Chr. Raundal, Ejer af Gaarden, f. 14. 2. 1870, Hustru Kirstine Pedersen, f. 27. 11. 1877. Bedsteforældre: FF Anders Raundal. FM Sine. MF Niels Peder Overby Pedersen. A. Raundal er gift med Mette Katrine Andreasen, f. i Lomborg, „Hvingelbyhus 28. 8. 1897. Forældre: Poul Sinkbæk Andreasen, Lomborg, f. 6. 1., Hustru Jenny Petrea Fjordside. Bedsteforældre: FF Jens. MF Nes, „L. Sandbæk“. MM Ane. Raundal købte Gaarden 1941 med 70 Tdr. Land. 60 Kreaturer, 7 Heste.

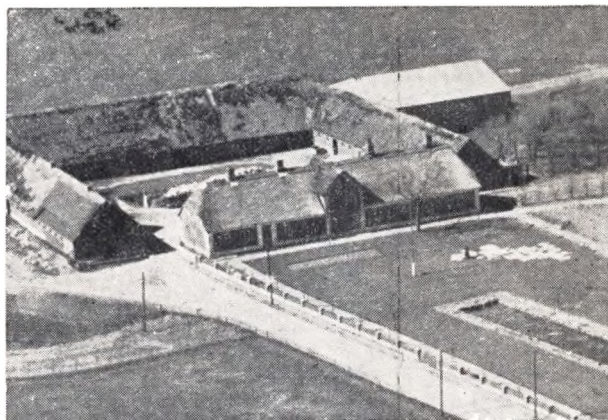

AAGE REFSTRUP, Gdr., „Sodborg“, Rom, Lemvig,

født i Dybe 11. 3. 1886. Forældre: Anders Refstrup, Gdr., Dybe, f. 3. 3. 1860, Hustru Kirstine Thøgersen, f. 8. 1. 1867, Bedsteforældre: FF f. i Refstrup i Sdr. Lem. FM Karen. MM f. i Breum i Salling. Aage Refstrup er gift med Marie Sofie Frederikke Tonsbjerg, f. i Tørring, Lemvig 21. 12. 1884. Forældre: Henrik Tonsbjerg, Tørring, f. 15. 3. Hustru Johanne Lauridsen, f. 5. 8.. Bedsteforældre: FF Chr. Nielsen Tonsbjerg. FM Johanne Mikkelssdatter Gilsgaard. MM Katrine, f. i Fjaltring. I Aage Refstrups Ægteskab er der 8 Børn: Sigrid 13. 5. 1913, Randi 12. 6. 1914, Arlaug 28. 6. 1916, Henning 15. 4. 1920, Aksel 19. 6. 1921, Erling 3. 7. 1924, Herluf 17. 4. 1926, Georg 28. 10.. Refstrup købte Gaarden 1938 med 128 Tdr. Land. 100 Kreaturer, 4 Heste (Traktor).

PEDER LAURSEN RISOM, Gdr., „Nr. Romby“, Rom, Lemvig,

født i Rom 22. 5. 1891. Forældre: Jens Risom, Rom Overbyhus, f. 30. 1. 1845, Hustru Maren Madsen, f. i Fjaltring 2. 12. 1849. Bedsteforældre: FF Laust Jensen. FM Johanne. MF Mads Madsen. MM Kirstine. P. Laursen Risom er gift med Gerda Rigmor Ilkjær, f. i Rom 6. 3. 1908. Forældre: Jens Christensen Ilkjær, Hustru Nicoline Madsen. I Peder Laursen Risoms Ægteskab er der 8 Børn: Jens 7. 3. 1928, Karl Anker 17. 8. 1929, Maren Birgit 12. 4. 1932, Jørgen 15. 4. 1934, Erik Bruno 14. 4. 1936, Kirsten Inger 4. 10. 1940, Palle 24. 2. 1945, Hilda Bente 22. 10. 1948. Risom købte Gaarden 1926 med 23 Tdr. Land. 23 Kreaturer, 2 Heste.

**JENS CHR. ROESGAARD, Landmand.
„Meltoft“, Rom, Lemvig,**

født i „Roesgaard“, Rom, 17. 1. 1876. Forældre: Peder Chr. Roesgaard, Hustru Valborg Jensen Kvistgaard. Bedsteforældre: FF Anders Andersen. FM Kristiane. MF Jens Chr. Kvisgaard. J. Chr. Roesgaard er gift med Ane Johanne Madsen, f. i Fajbjerg 24. 12. 1889. Forældre: Poul Madsen, f. 6. 10. Hustru Sine Jacobine Andersen, f. 22. 3. 1868. Bedsteforældre: MF Anders Chr. Andersen, MM Mette Kirstine. I Jens Chr. Roes-



gaards Ægteskab er der 1 Barn: Valborg 6. 4. 1924. Roesgaard har ejet Gaarden Roesgaard i Rom fra 1922 til 1942, da han solgte den og købte nuv. Hjem med 8 Tdr. Land.

HENRIK SCHMIDT, Gdr., „Østerhus“, Rom, Lemvig.

født i Ferring 28. 1. 1890. Forældre: Hans Henrik Schmidt, Fisker, Ferring, f. 21. 7. 1864, Hustru Ane Marie Pedersen, f. 16. 9. 1869. Bedsteforældre: FF Henrik Schmidt, FM Kirstine. MM Jensine Jensen. H. Schmidt er gift med Alma Bjerg, f. i Dybe 4. 2. 1894. Forældre: Valdemar Berg, Dybe, f. 5. 10. 1867, Hustru Petrea Jensen, f. 2. 1. Bedsteforældre: MF Laust Maler Jensen. MM Johanne. I Henrik Schmidts Ægteskab er der 4 Børn: Johanne 17. 4. 1914, Harry 7. 3. 1918, Marie 15. 12. 1925, Helga 6. 6. 1923. Schmidt købte Ejendommen 1929 med 11 Tdr. Land. 6 Kreaturer, 2 Heste.

NIELS STAUNSTRUP, Gdr., „N. Dubgaard“, Rom, Lemvig.

f. i Staunstrup i Flynder 4. 10. 1892. Forældre: Peder Staunstrup, f. 17. 5. 1864, Hustru Margrethe Madsen, f. 6. 11. 1855. Bedsteforældre: FF Niels Storbjerg Christensen. FM Johanne. MF Mads Chr. Madsen. MM Maren. N. Staunstrup er gift med Anna Christiansen, f. i Gudum 28. 8. 1894. Forældre: Søren Christiansen, 26. 9. 1866. Hustru Marie Christensen, f. 15. 2. 1864. Bedsteforældre: FF Laust Christiansen (Aavild). FM Ane. MF Chr. Christensen. MM Dorthea Raahede. I Niels Staunstrups Ægteskab er der 4 Børn: Grethe

24. 3. 1924, Peder 20. 3. 1925, Marie 14. 8. 1927, Sigrid 5. 3. 1936. Staunstrup købte Gaarden 1944 med 45 Tdr. Land. 46 Kreaturer, 4 Heste.

JENS CHR. KAMSTRUP, Landmand.
„Lykkesbøj“, Rom, Lemvig.

født i Lemvig 12. 9. 1889. Forældre: Jens Jensen Kamstrup, Nr. Nissum, f. 6. 9. 1854. Hustru Johanne Marie, f. 5. 2. 1854. Bedsteforældre: FF Jens Kristen Jensen (Vestergaard). MF stammer fra Kamstrup i Nr. Nissum. J. Chr. Kamstrup er gift med Katrine Pedersen, f. i Brund v. Thisted 24. 8. 1896. Forældre: Niels Kallerup Pedersen, Brund, Ejer af Rom Præstegaard, f. 23. 12. 1857. Hustru Kirstine Marie Andersen, f. 28. 7. 1865. Bedsteforældre: MF Anders Kaastrup. MM Maren Overgaard. I J. Chr. Kamstrups Ægteskab er der 4 Børn: Niels 16. 2. 1925. Krista Kirstine 5. 3. 1927. Jens Jensen 4. 11. 29, Kaj 1. 1. 1934. Kamstrup overtog Gaarden efter sin Far 1920 med 14 Tdr. Land. I forrige Aarhundrede var der en Landevejskro paa Ejendommen, men blev ved Aarhundredskiftet forandret til Landbohjem, og 1910 til Afholdsbeværtning.

KRISTEN TONSBERG, Rentier, Rom, Lemvig.

f. i Nr. Nissum 16. 1. 1886. Forældre: Niels Tonsberg, Tømrer, Nr. Nissum, f. 31. 7. 1859. Hustru Inger Marie Jensen, f. 27. 4. 1863. Bedsteforældre: FF Kristen Tonsberg. FM Johanne. MF Jens Chr. Jensen. MM Mette. Kr. Tonsberg er gift med Jenny Margrethe Dusine Pedersen, f. i Fabjerg 10. 2. 1896. Forældre: Peder Boel Andersen, f. 23. 4. ????. Hustru Ane Kirstine, f. 22. 6. 1859. I Kristen Tonsbergs Ægteskab er der 7 Børn: Niels 24. 4. 1921, Peder 29. 5. 1922, Svend 24. 10. 1923, Kristian 12. 2. 1925, Inger 31. 7. 1926, Hans 26. 1. 1928, Vagn 26. 4. 1935. Tonsberg var Ejer af „Tonsberg“ fra 1920 til 1950, hvor den overgik til Sønnen Peder Tonsberg. Gaarden er paa 37 Tdr. Land.

PETER VOLDE ØSTERBY, Gaardejer, Rom pr. Lemvig.

født i Lomborg 10. 5. 1924. Forældre: Thomas Østerby, Lomborg, 6. 7. 1894, Hustru Birgitte Nielsen, 21. 6. 1899. Bedsteforældre: FF Peter Volde. FM Benned. MF Niels Kristoffer Nielsen. MM Kirstine. P. Volde Østerby er gift med Betty Flansmose, f. i Vandborg 26. 6. 1929. Forældre: Peter Flansmose, Gdr., Vandborg, f. 9. 6. 1891. Hustru Johanne Davidsen, født 30. 8. 1895. Bedsteforældre: FF Chr. Flansmose. FM Karen. MF Jens Dalgaard Davidsen. MM Kirsten. Østerby købte Jorden, 23 Tdr. Land, i 1950 og opførte Bygninger samme Aar.

NR. NISSUM SOGN

Omgives af Nørlem, Fabjerg og Gudum Sogne samt Limfjorden. Kirken ligger ca. 6 km Øst for Lemvig. De højtliggende, til dels bakkede Jorder (højeste Punkt 85 m, Bavnehøj 79 m, Møllebakke 77 m) er frugtbare og lerede. Mod Syd ligger Fens-kær Mose. Gennem Sognet gaar Landevejen fra Lemvig til Struer og Oddesund.

Befolkning 1925: 1239 (1801: 408, 1850: 661, 1901: 1038). Gaarde og Huse (1921) 238. Det samlede Hartkorn 1905: 267 Tdr., 65 Gaarde med 242 og 76 Huse med 25 Tdr. Hartkorn samt 35 jordløse Huse. Esk. 1924: 3849, deraf Jordv.: 1922. Areal 2096 ha, hvoraf (1919) besaaet med Hvede 17 ha, Rug 63, Byg 97, Havre 404, Blandsæd til Modenhed 250, Kartofler 24, Foderroer 318, Brak udgjorde 49 ha, Grønfoder og Græsning 700, Haver o. l. 50, Tørvemoser 11, Skov 3, Heder og Lyngbakker 26, Vandareal 6. Kreaturhold 1924: 374 Heste, 2232 Stk. Hornkvæg, deraf 826 Køer, 10 Geder, 276 Faar, 2099 Svin.

I Sognet N. Nissum (1231 Nesium, 1614 Nes-zom) Kirke, og i Nærheden af denne Indre Mis-sions Højskole, Missionshus opført 1906 og Andelsmejeri (Elmely, opr. 1903, udskilt fra N. Nissum). Samlinger af Gaarde og Huse: N. Nissum Semina-rium med Præstegaard, Skole og Seminarium (opr. 1892. København med Skole, Friskole opr. 1875, nyopf. 1915), Forsamlingshus opf. 1920, Købmandshandel, Brugsforening og Andelsmejeri (Lim-fjorden opr. 1911), Østergaarde, Budsgaarde, Kam-strup (1473 Camstrup), Byskov (1481 Byskou), Tovborg, Korint, Kirkeby, Splind. Lundgaarde (1614 Lundgaard), Borum (1614 Borum), Lille Borum, 1688 Stoere Borum). Gaarde: Kongens-gaard (1503 Kongensgard), Vestergaard-Aabenraa

(1614 Aabenrae), Gribsgaard (1614 Grebsgaard), N. og S. Balle (1614 Balge, 1664 Nørballe, Sdr. Balle), St. og L. Tornegaard, Broksgaard (1664 Broxgaard), Studsgaard (1614 Studtzgaard), Løn-bækgaard, Sønder-Nygaard, Grøngaard, Sandholm, Nyholm, Ø. og V. Stokholm (1614 Stockholm), Nissumby, Høgsgaard (1530 Høigaard, 1614 Høgs-gaard), Hundskær (1610 Honnskier, 1614 Hunsz-kier), Ardal (1484 Arndall, Gantris (1614 Gante-riisz), Kalbore (Kaalboer, 1664 Kalboer), Smeds-lund, Pilgaard (1664 Pilgaard), N. og S. Skafs-gaard (1610 Skoffsgaard, 1664 Nørby og Sønderby Schouff), Nikolinesgaard, Nissumbol (1539 Ness-zombole), Blæsbjærg (1614 Bleszberg), Bak, Ovs-gaard (1610 Ousgaard, Offuigaard), Tved (1614 Thuæd), Hald (1610 Hald) solgt til Udstykning 1926, Agergaard (1503 Auergaard, Affuergaard), Hyldegard (1454 Hyldegardt), Brunsgaard (1614 Broenszgaard), Grummesgaard (1614 Grumisz-gaard), Gejlgaard, Dalgaard, Dronninggaard, Port-gaard, Ejdal (1614 Eyedall), Lindbol (1610 paa Boelle, 1688 Lindsboell), Skovby, Bjærg (1473 paa Biergitt), N. Nissum Andelsmejeri (opr. 1887, om-bygget 1906), N. Nissum Elektricitetsværk (priv. opf. 1915).

Nørre-Nissum Sogn er egen Sognekommune, har Tingsted i Lemvig og hører under Rets- og Politi-kreds Lemvig Købstad m. m., Holstebro Amtsstue-distrikt, Lemvig Læge- og Skattekreds, Skodborg Herr. Vurderingskreds, Amtets 2. Folketingskreds, 2. Forligskreds og 5. Udskrivningskreds, 210. Lægd. Kirken er selvejende fra 1925.

Den højtliggende Kirke (Kirkebakken 76 m) be-staar af Kor og Skib fra romansk Tid samt Taarn mod Vest og Vaabenhus mod Nord. Den opr. Byg-

ning er af Granitkvadre paa profileret Dobbeltso-
kel. Norddøren er bevaret. I Korets Gavl en naivt
udført Billedsten (maaske Adam med Kundskabens
Træ og Slangen). I sengotisk Tid tilføjedes Taarnet
af Munkesten med Bindingsgavle i Nord og Syd.
Et Spir brændte 1666. Vistnok samtidig med Taar-
net opførtes Vaabenhuset. Skibets og Korets Sydside
omsattes 1895, ligesom der indsattes moderne rund-
buede Vinduer. (Bygningsinspektør J. V. Petersen).

Jutta. Senere var den en Bondegaard, som 1585 af
Jac. Seefeld til Visborg blev Mageskiftet til Jens
Vognsen til Stenumgaard (død 1600) hvis Søn Ja-
cob V. 1601 skrev sig til K., som han 1634 solgte
til Hans Caspar v. Reibnitz til Bækmark, hvis Enke
Fru Birgitte Brahe 1648 solgte den (1638, 24 Tdr.
H.) til Kaptajn Henr. Roth, 1649 adlet med Navnet
Linderoth. Han (død 1657) lagde den øde Bonde-
gaard Smørpøt under K., hvorved den blev 30½ Td.

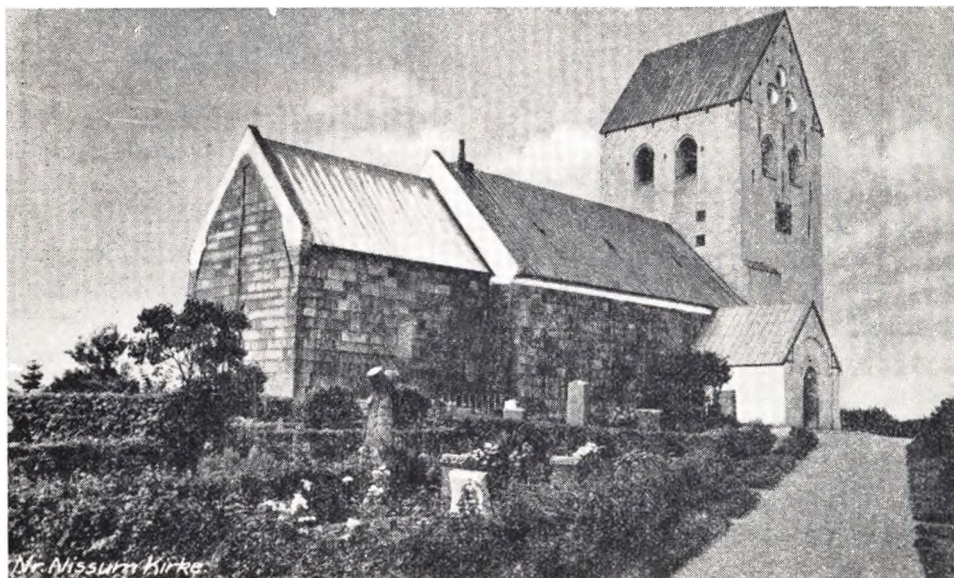

Nr. Nissum Kirke

I det Indre er Taarnet og Koret sengotisk hvælvet.
Skibet har Bjælkeloft. Altermavle i Renæssancestil fra
1610, restaureret 1916, med et Maleri (Christus i
Getsemane) af Schleisner fra 1873. Romansk Granit-
font. Prædikestol fra samme Tid som Altermavlen.
Orgelet er 1915 skænket af Sognef. Jens Peder Mad-
sen, Budsgaard. Paa Kirkegaarden en Gravsten over
Sognepræst Thomas Berg, død 1743. Aaben Begrav-
else for Ole Futtrup Christensen, tidl. Kongens-
gaard, død 1921. Paa Kirkegaarden er begravet Sog-
nepræst Ad. L. Hansen, død 1909, Højskolen og
Seminariets Stifter. Gudumkloster fik Patronastret
til Kirken 1439.

Kongensgaard er den Kongsgaard med tilliggende
Gods, der 1231 nævnes i Valdemar II's Jordbog som
„Nesium“. Paa Danehoffet i Nyborg 1327 tildøm-
tes den svenske Prins Erik Valdemarssøn som
Arv efter hans Moder, Erik Ploppennings Datter

H., hans Søn, Ritm. Henr. L., der 1668 havde faaet
K. udlagt ved Skifte (Broderen Claus L. til Sodborg
skødede dog 1680 sin Halvpart af K. til ham) maat-
te, efter at Gaarden 1691 var brændt ca. 1707 af-
hænde den til Forp. paa Rysensten, Niels Welle-
gaard (død 1708), men boede her til sin Død 1713.
Niels Wellegaards Enke, Ingeborg Høst, solgte ved
Auktion 1709 K. (22 Tdr. H.) m.m. til Jens Laurid-
sen Wandborg (død 1716) for 1110 Rd. Hans En-
ke, Anne Marie Madsdatter ægtede Kammerraad
Matth. Pedersen (død 1745) der tilkøbte Gods, saa
K. blev en komplet Hovedgaard. 1755 skødede En-
ken K. (22, 30, 201 Kirkegods 7 Tdr. H.) for
14.000 Rd. til sin Svigersøn, Borgm. i Fredericia,
Kammerraad Hanr. Molrath Richter (død 1777).
Han solgte 1760 ved Auktion K. med Tiende m. m.
(22, 30 og 2 Tdr. H.) for 6120 Rd. til Bertel Nic.
Wolder. Snart efter kom Gaarden til Oluf Chr. Ho-

vedstrup (død 1774) hvis Enke Christiane M. Overgaard (død 1812) først ægtede Christen I. Qvistgaard (død 1780) og derefter Chr. Fogh (sen. til

(sen. til Rammegaard), som 1837 solgte den til A. C. Steenstrup (død 1882) der 1876 overdrog den til Sønnen J. K. S. (død 1911). Han solgte den 1896



Nr. Nisum Seminarium

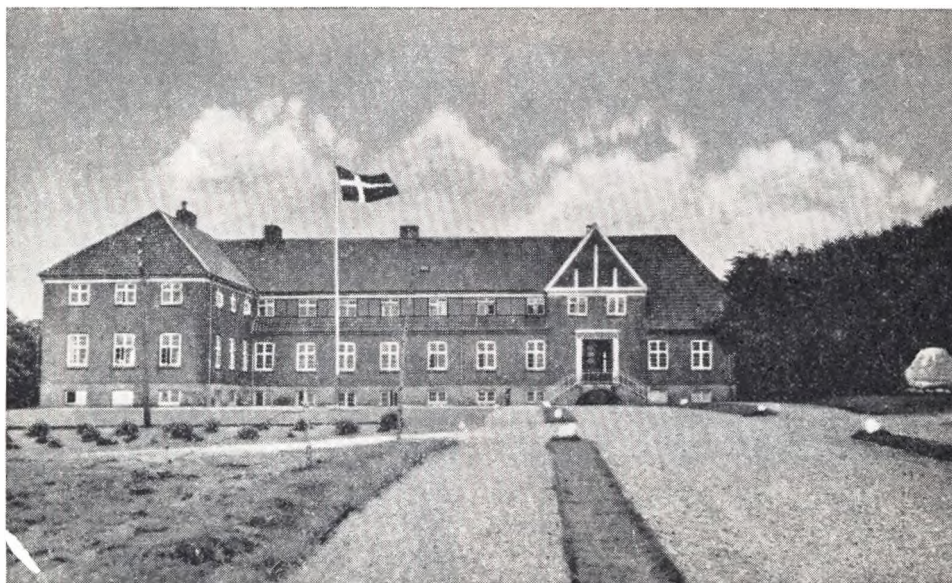

Nr. Nisum Højskole

Ørum) fra hvem den (19 Tdr. H.) 1784 ved Tvangsauktion kom for 5886 Rd. til Christen Brainholdt til Kabbel, fra hvem den kom til hans Svigersøn N. Chr. Lund (død 1851) som 1831 skødede K (17 Tdr. H.) for 4000 Rbd. r. S. til H. C. Høgh

for 128.000 Kr. til O. Futtrup Christensen, fra hvem den 1904 for 128.000 Kr. kom til M. P. Jensen, der 1913 afhændede den for samme Sum til Ringkøbing Amts Udstykningsforening, som udstykkede den. Hovedparcellen har 6,3 Tdr. H. Hovedbygningen

der iflg. Danske Atlas var af Bindingsv. er nedrevet.

Den ene af Kamstrupgaardene, St. Kamstrup, har været en Hovedgaard, der i 15. Aarhundrede ejedes af Familien Hjul, nemlig Jes Persen Hjul og Sønnen Thøger H., der 1497 skødede den til Niels Clementsen til Avnsbjærg. Chr. II gav 1519 St. og Ll. K. til Sønnen Rasmus Cl. (død 1529) hvis Arvinger solgte den til Rigshofm. Mogens Gøye, hvorefter St. K. blev en Bondegaard. 1683 laa den under Kongensgaard, delt i 2 Gaarde a 11 Tdr. H. Paa Byskov boede 1590 Fru Ida Munk, Enke efter Anders Rytter paa Kappel. Paa Smedegaard boede 1690 Fru Ingeborg Lange, Otto Qvitzovs Enke. Nisumbol var en stor Selvejergaard (15 Tdr. H.) til Begyndelsen af forrige Aarhundrede, da den blev udparcelleret. I Sognet nævnes 1664 Gaardene Smidtzboehl, Pillaard og Østerboel. 1614 Tagbroe og Vesterboelle, Bierge, Gadehuszgaard, Fall og Støffuelbeck (sidstnævnte findes endnu 1844).

Højskolen og Seminariet oprettedes henholdsvis 1887 og 1892 som Indre Missions første Ungdomsskoler af daværende Sognepræst i N. Nisum, Ad. L. Hansen (død 1909). Ved Seminariet er rejst en

Mindesten for ham. Skolerne overgik 1906 til et Aktieselskab, af hvilket 1923 Højskolen udskiltes som selvejende Institution. En ny Bygning (Arkitekt, Bygmester J. N. Helligsøe) opførtes i Nærheden af Kirken. Højskolen har 4 Lærere og ca. 40 Elever. Seminariet, der ligger paa Præstegaardens tidl. Grund, bestaar af 15 Huse, deriblandt Seminariets Hovedbygning (opf. 1911, Bygmester J. N. Helligsøe, indviet 8. 9. 1911) med Undervisningslokaler, Samlinger, Bad m. v. Forstanderbolig med Økonomi for ca. 70 Elever, 5 Lærerbl., og de øvrige Bygninger, hvoriblandt den gamle Højskole, Gymnastiksal, Foredragssal, Musikstue, Læsestue, Elevværelse samt Brevsamlingssted. Seminariet har 7 Lærere og 2 Timelærere samt ca. 150 Elever, hvoraf Halvdelen bor paa Skolen. (Se A. Krogsøe, 25 Aar, et Mindekrift i Anledning af N. Nisum Højskoles Jubilæum 1912, Struer 1912). Kun faa Gravhøje kendes i Sognet. Sydøstligst ved Skel mod Gudum Sogn ligger to Gravhøje, der ses sammen med to andre, i Gudum Sogn, danner en lille Gruppe (Viumhøjene).

BØRGE ANDERSEN, *Landm., „Fredenslund“ pr. N. Nisum,*

født i N. Nisum 30. 4. 1919. Forældre: Anders Andersen, N. Nisum, f. 28. 3. 1874, Hustru Laura Kirstine Pedersen, f. 13. 8. 1883. Bedsteforældre: FF Mads Andersen. FM Ane. MF Peder Chr. Pedersen, f. 12. 3. MM Ane Marie Nielsen, f. 18. 4. Andersen overtog Ejendommen efter sine Forældre 1917 med 8 Tdr. Land, 6 Kreaturer, 2 Heste.

HARTVIG ANDERSEN, *Gdr., L. Kamstrup, N. Nisum.*

født i Gimsing 4. 7. 1912. Forældre: Chr. Andersen, Gimsing, f. 3. 3. 1879, Hustru Kirstine Jensen, f. 27. 12. 1881. Hartvig Andersen er gift med Elna Sørensen, f. i Handbjerg 7. 4. 1917. Forældre: Niels Sørensen, Handbjerg, f. 23. 4. 1885, Hustru Andrea Olesen, f. 10. 12. 1888. Bedsteforældre: FF Andreas Sørensen. FM Frederikke. MF Andreas Olesen. MM Johanne. I Hartvig Andersens Ægteskab er der 4 Børn: Jørgen 19. 4. 1940, Edith 21. 4. 1942, Hanne 7. 11. 1944, Knud Erik 5. 1. 1946. Andersen købte Gaarden 1940 med 21 Tdr. Land, 18 Kreaturer, 2 Heste.

PEDER NØRGAARD ASMUSSEN, *Gdr., „Balleby“ pr. N. Nisum,*

født i Holstebro 28. 2. 1908. Forældre: Rudolf Asmussen, Hjerm, f. 25. 8. 1870, Hustru Margrethe Pedersen. Bedsteforældre: FF Jens Chr. Asmussen. FFF Jørgen Just Asmussen, f. i Lybæk. FM Inger. FMM Bodil Katrine Hansdatter, f. i Hygum. MF Søren Pedersen (Nørgaard). MM Maren. Peder N. Asmussen er gift med Alma Sørensen, f. i Hjerm 20. 11. 1908.

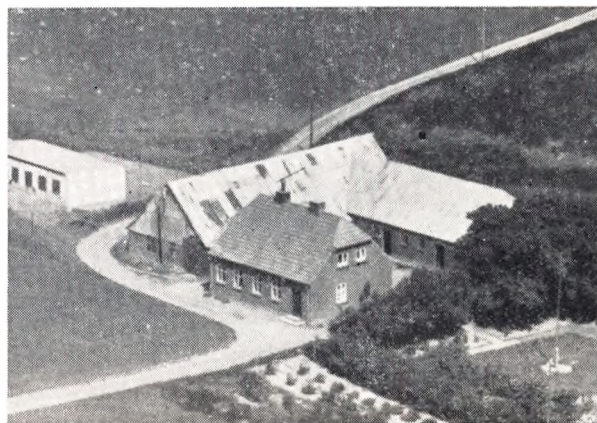

Forældre: Peder Sørensen, f. i Hodsager 10. 10. 1868, Hustru Johanne Jensen, f. 2. 3. 1872. Bedsteforældre: FF Jens Chr. Sørensen, FFF Søren Davidsen. FM Else Pedersdatter. FMM Abeline Villumsdatter. FMF Peder Pedersen. Forældre: MF Jens Chr. Jensen. MM Ane Margrethe Christiansen fra Trabjerg i Gudum. I P. Nørgaard Asmusens Ægteskab er der 2 Børn: Mary Margrethe og Karen Helene, født 31. 11. 1942. Asmussen købte Gaarden 1948 med 15 Tdr. Land, 12 Kreaturer, 2 Heste.

NIELS MØLLER BENDTSEN, Gdr., Hundskjær pr. N. Nissum

født paa Gaarden 30. 4. 1914. Forældre: Jens Bendtsen, Ejer af Gaarden, f. 19. 3. 1876, Hustru Jensine Brunsgaard, f. 1. 2. 1878. Bedsteforældre: FF Niels Møller Bendtsen. FFF Bendt Hauskov. FM Katrine. MF Jens Brunsgaard. MM Nicoline. I N. Møller Bendtsens Ægteskab er der 1 Barn: Jens 17. 5. 1950. Niels Møller Bendtsen er gift med Dagmar Tobiasen, f. i N. Farup ved Ribe 6. 11. 1920. Forældre: Niels Hansen Tobiasen, Gdr., Farup, 4. 8. 1875, Hustru Sofie Thomsen, f. 7. 9. 1883. Bedsteforældre: FF Tobias Hansen. FM Kirsten. MF Thomas Thomsen. MM Georgine. Bendtsen overtog Gaarden efter sine Forældre 1948 med 54 Tdr. Land, 40 Kreaturer, 5 Heste. Været Slægtseje siden 1801.

SIGURD BJERRUM, Gdr., „Grøngaard“ pr. N. Nissum,

født i N. Lem 4. 4. 1909. Forældre: Chr. Bjerrum, Ejer af Østerboel, N. Lem, Hustru Kirsten Dalgaard. Bedsteforældre: FF Niels Christensen MF Ole Dalgaard. S. Bjerrum er gift med Ulla Valborg Jespersen, f. i „Engelund“, Gudum, 16. 1. 1920. Forældre: Jesper Jespersen, Ejer af Engelund, Hustru Marie. Bedsteforældre: FF Poul Ove Jespersen. FM Marie Christensen. I S. Bjerrums Ægteskab er der 2 Børn: Ove 5. 3. 1946, Marie 18. 4. 1948. Bjerrum er Bestyrer paa Gaarden og har været det siden 1944. Der er 53 Tdr. Land, som drives med Frøavl.

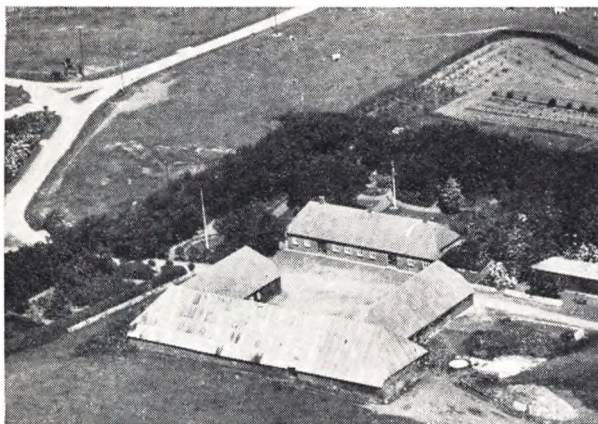

JENS ANDERSEN BORUM, Gdr., „Ø. Borum“ pr. N. Nissum

født paa Gaarden 17. 9. 1897. Forældre: Peder Jensen Borum, Ejer af Gaarden, f. 6. 1. 1845, Hustru Ane Marie f. 29. 11. Bedsteforældre: FF Jens Andersen Borum f. 1795. FM Ane Marie Gribsgaard (hendes Far Jep Gribsgaard). MF Niels Of-fersen, Hou „Kirkeby“. J. Andersen Borum er gift med Ma-riane Byskov, f. i N. Nissum 14. 4. 1908. Forældre: Ole By-skov N. Byskov, f. 24. 12. 1876, Hustru Kirstine Madsen, f. 6. 11. 1872. Bedsteforældre: FF Jens Chr. Byskov Jensen. FM Mariane Futtrup. MM Ane Marie. MF Peder Chr. Madsen. Bo-rum overog Gaarden efter sine Forældre 1928 med 47 Tdr. Land, 45 Kreaturer, 4 Heste. Slægten kom til Sognet 1597.

FOLMER BROGAARD, Gdr., „Gantris“, N. Nissum,

født i Bedsted 6. 1. 1918. Forældre: Chr. Brogaard, Gdr., Bedsted, f. 18. 6. 1872, Hustru Kirstine Vestergaard f. 1. 10. 1880. Bedsteforældre: FF Thomas Christensen. FM Karen Brogaard. MF Niels Vestergaard. MM Marie. F. Brogaard er gift med Gerda Christensen, f. i Harring 7. 6. 1923. Forældre: Vil-helm Christensen, Harring, f. 15. 11. 1895, Hustru Thora Fomsgaard, f. 14. 12. 1899. Bedsteforældre: FF Simon Chri-stensen. FM Ane Marie Pedersen. MF Jens Fomsgaard. MM

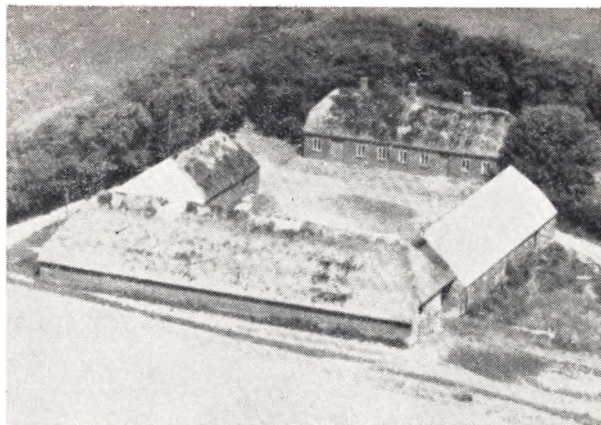

Marie Pedersen. I F. Brogaards Ægteskab er der 2 Børn: Ber-ner 15. 7. 1947, Edel 14. 8. 1948. Brogaard købte Gaarden 1949 med 50 Tdr. Land, 36 Kreaturer, 4 Heste.

JENS CHR. BRUNSGAARD, Gdr., „Brunsgaard“ pr. N. Nissum,

født paa Gaarden 27. 5. 1911. Forældre: Jens Brunsgaard, Ejer af Gaarden, f. 11. 7. 1868, Hustru Maren Christensen, f. 16. 11. 1881. Bedsteforældre: FF Jens Jensen Brunsgaard. FM Nicoline. MF Niels Chr. Christensen. J. Chr. Brunsgaard er gift med Marie Mikkelsen, f. i Fabjerg 5. 4. 1920. Forældre: Martin Mikkelsen, Landm., Fabjerg, f. 5. 1. 1881, Hustru Ras-mine Christensen, f. 14. 9. 1880. I J. Chr. Brunsgaards Ægte-skab er der 2 Børn: Ingerlise 17. 6. 1944, Birgit 4. 12. 1946. Brunsgaard overtog Gaarden efter sine Forældre 1942 med 28 Tdr. Land. Været Slægtseje de sidste 100 Aar.

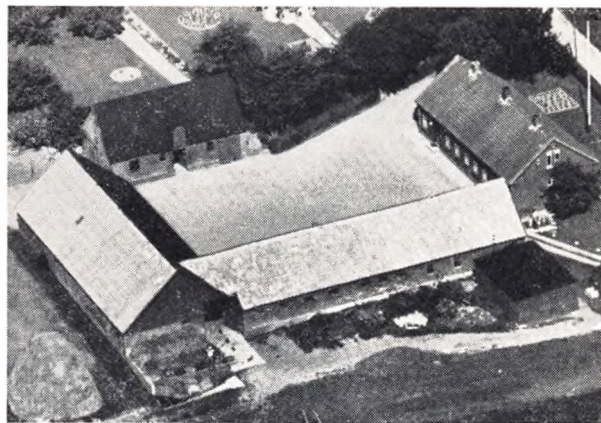

JENS CHR. BYSKOV, Gdr., „Skovby“ pr. N. Nissum,

født paa Gaarden 24. 1. 1914. Forældre: Peder Byskov, Ejer af Gaarden, f. 30. 9. 1883, Hustru Margrethe Gantris, f. 16. 1. 1891. Bedsteforældre: Jens Chr. Byskov. MF Jens Chr. Gantris. J. Chr. Byskov er gift med Kirsten Pedersen, f. i Dybe 23. 1. 1924. Forældre: Mikkel Pedersen f. 15. 9. 1887, Hustru Magna Søjbjerg f. 8. 9. 1897. Bedsteforældre: FF Thor Peder-sen. FM Kirsten. MF Peder Søjbjerg. MM Ane Marie. Byskov overtog Gaarden efter sine Forældre 1948 med 15 ha. Gaarden bygget 1905 af J. Chr. Byskov paa en Parcel fra den gamle Slægtsgaard.

PEDER BYSKOV, Gdr., „N. Byskov“ pr. N. Nissum,

født paa Gaarden 10. 3. 1910. Forældre: Ole Jensen Byskov, Ejer af Gaarden, f. 24. 12. 1876, Hustru Kirstine Madsen, f.

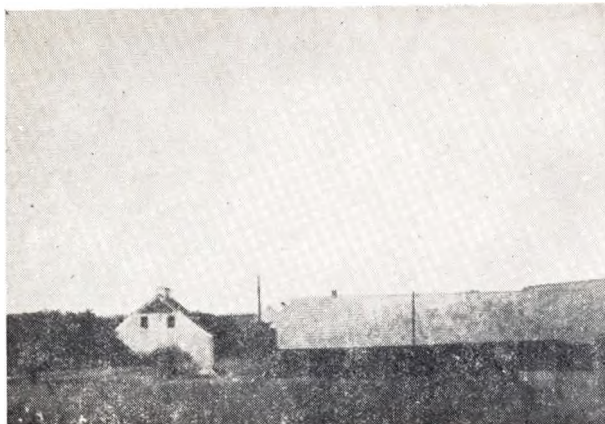

6. 11. 1872. Bedsteforældre: FF Jens Chr. Jensen. FM Mariane Futtrup. MF Peder Chr. Madsen. MM Ane Marie. P. Byskov er gift med Agnes Petersen, f. i Gudum 5. 10. 1910. Forældre: August Petersen f. 9. 8. 1877, Hustru Mette Marie f. 3. 6. 1880. Bedsteforældre: FF Henning Pedersen. FM Barbara. MF Anders Pejtersen. MM Maren. Byskov overtog Gaarden efter sine Forældre 1948 med 48 Tdr. Land. Været Slægtseje ca. 125 Aar.

ARNE MOHR CHRISTENSEN, *Gdr.*, „Sønderballe“
pr. N. Nissum,

født paa Gaarden 15. 8. 1910. Forældre: Peder Christensen, Ejer af Gaarden, f. 21. 11. 1870, Hustru Agnethe Mohr. Bedsteforældre: FF Christen Villadsen. FM Sidsel. A. Mohr Christensen er gift med Krista Moeskjær, f. i N. Lem 9. 3. 1915. Forældre: Kr. Moesgaard, Gdr., N. Lem, f. 9. 12. 1861, Hustru Kirstine Jensen 3. 10. 1876. Bedsteforældre: FF Peder Fuglsang Moeskjær. FM Katrine. MF Peder Raundal Jensen. MM Marie. Christensen overtog Gaarden efter sin Far 1935 med 85 Tdr. Land. Været i Slægtseje gennem 3 Generationer.

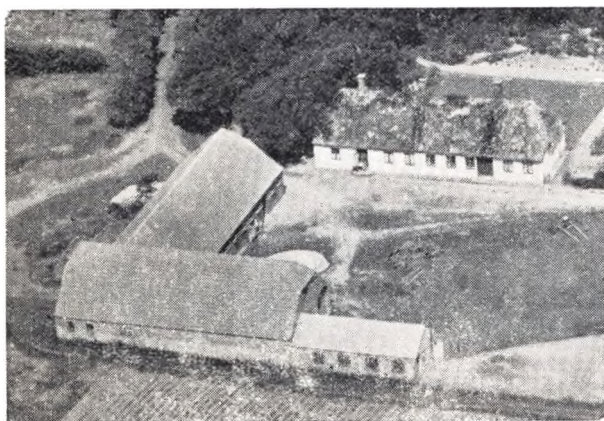

BERTEL CHRISTENSEN, *Gdr.*, „Hald“, N. Nissum,

født i Bøvling. Forældre: Henrik Christensen, Bøvling, Hustru Mette Bertelsen. Bertel Christensen er gift med Johanne Jacobine Tonsberg, f. i Tørring 12. 4. 1891. Forældre: Henrik Chr. Tonsberg, Tømrerm., Tørring, f. 15. 3., Hustru Johanne Lauridsen. Bedsteforældre: FF Chr. Christensen Tonsberg. FM Kirstine. MM Ane Katrine. I Bertel Christensens Ægteskab er der 3 Børn: Erling 6. 5. 1921, Ragnhild (gift Nielsen) 23. 12. 1923, Kristen Asbjørn Maagaard Christensen 8. 11. 1928. Christensen købte Gaarden 1928 med 18 Tdr. Land. Havde i 1920 købte Ejendom i Dybe, men solgte denne 1928 og købte nuværende.

KRESTEN CHRISTENSEN, *Landm.*, „Brunsgaardbus“,
N. Nissum,

født paa Gaarden 19. 11. 1906. Forældre: Peder Chr. Christensen, Ejer af Gaarden, Hustru Maren Nielsen f. 21. 7. 1871. FF Chr. Christensen. Christensen overtog Ejendommen efter sine Forældre 1937 med 6½ Td. Land. Været Slægtseje over 100 Aar.

HELGE CHRISTENSEN (*Kirkebetjent*), *Landmand*.
„Nørreskov“, N. Nissum,

født i Bøvling 7. 7. 1915. Forældre: Anton Christensen. Landm., Bøvling, f. 18. 2. 1876, Hustru Jensine Kirstine Larsen, f. 23. 11. 1881. Bedsteforældre: FF Poul Christensen. FM Anna. MF Jens Larsen. H. Christensen er gift med Mariane Christensen f. i N. Nissum 16. 12. 1918. Forældre: Niels Chr. Christensen, Murem., f. 22. 10. 1883, Hustru Anne Larsen, f. 7. 5. 1883. Bedsteforældre: FF Simon Christensen. FM Ane Marie. MF Niels Chr. Larsen. MM Mariane. I Helge Christensens Ægteskab er der 2 Børn: Bodil 11. 1. 1947, Anne 20. 11. 1949. Christensen købte Ejendommen 1946 med 4 Tdr. Land.

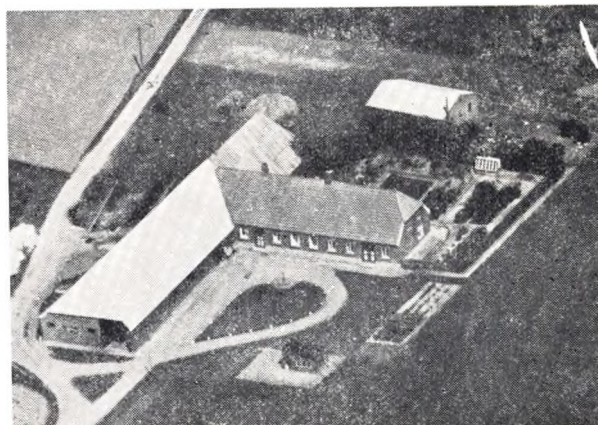

NIELS BREINHOLDT CHRISTENSEN, *Gdr.*, „Lindsboel“,
N. Nissum,

født i N. Nissum 18. 5. 1891. Forældre: Niels Breinholdt Christensen, Gdr., N. Nissum, f. 5. 12. 1854, Hustru Kristine Andersen f. 17. 8. 1864. Bedsteforældre: FF Christen Christensen. FM Ane Kirstine. MF Anders Madsen. MM Ane Kirsten. Christensen overtog Gaarden efter sine Forældre med 24 Tdr. Land, 21 Kreaturer, 3 Heste.

NIELS CHR. CHRISTENSEN, *Gdr.*, „Nr. Kirkeby“,
N. Nissum,

født i Lundtoft, N. Nissum, 13. 3. 1914. Forældre: Søren Aggergaard Christensen, N. Nissum, f. 27. 3. 1887, Hustru Elmine Poulsen f. 16. 10. 1887. Bedsteforældre: FF Niels Chr. Christensen. FM Ane. MF Kresten Poulsen. MM Karen. N. Chr. Christensen er gift med Jenny S. Skov, f. i Nissum 18. 4. 1914. Forældre: Ole Skov, Gdr., Nissum, f. 9. 12. 1884, Hustru Kristine Christensen f. 24. 10. 1875. Bedsteforældre: FF Søren Skov. FM Ane Katrine. MF Jens Christensen. MM Ane. I N. Chr. Christensens Ægteskab er der 3 Børn: Viggo 10. 9. 1944, Gerda 25. 4. 1946, Jørgen 29. 4. 1948. Christensen købte Gaarden 1947 med 13 Tdr. Land, 12 Kreaturer, 2 Heste.

JENS HAUSKOV CHRISTIANSEN, *Gdr.*, S. Byskov,
N. Nissum,

født i Gudum, „V. Traberggaard“, 14. 4. 1900. Forældre: Søren Christiansen, Ejer af Gaarden, f. 26. 9. 1866, Hustru Marie Christensen, f. 15. 2. 1863. Bedsteforældre: FF Laust Christiansen (Aavild). FM Ane. MF Chr. Christensen. MM Dorthea Raahede. J. H. Christiansen er gift med Karen Hyldgaard Rasmussen, f. paa Sdr. Byskov 5. 2. 1905. Forældre: Sø-

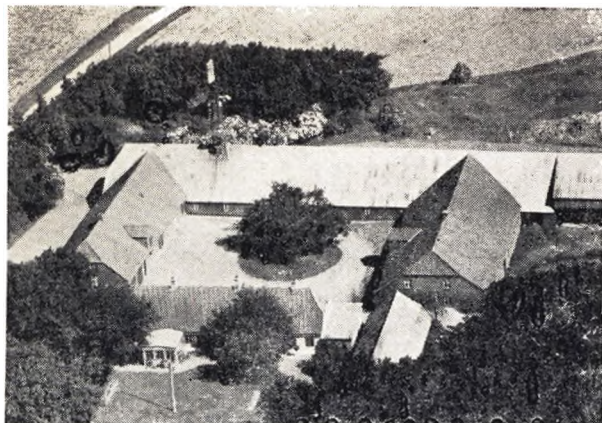

ren Rasmussen Byskov, Ejer S. Byskov, Hustru Kristiane Katrine Elise Hyldgaard Christensen 8. 4. 1881. Bedsteforældre: FF Rasmus Eskildsen. FM Ane Katrine. MF Kristian Hyldgaard Christensen. MM Ane Pedersdatter. I Jens H. Christiansens Ægteskab er der 6 Børn: Marie 25. 4. 1929, Søren 16. 7. 1931, Kristen 24. 5. 1935, Ellen 28. 7. 1936, Hans 24. 3. 1941, Jørgen 21. 5. 1944. Christensen overtog Gaarden efter sine Svigerforældre 1949 med 110 Tdr. Land, 80 Kreaturer, 6 Heste. Traktor. Været Slægtseje siden 1797.

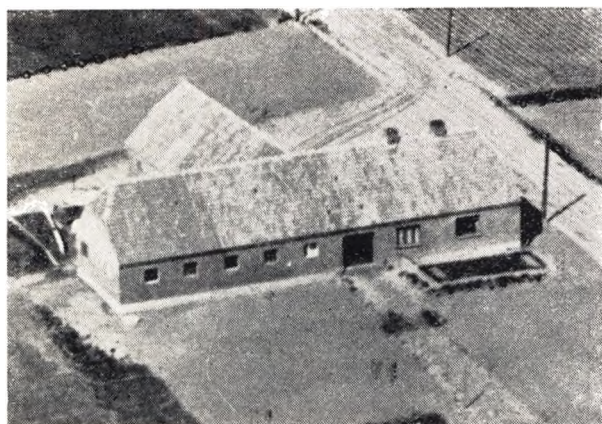

SVEND AAGE DAM, Landmand, „Lundager“, N. Nisum,

født i N. Nisum 10. 1. 1917. Forældre: Kristen Pedersen Dam, N. Nisum, f. 5. 12. 1883, Hustru Margrete Johansen f. 6. 10. 1876. Bedsteforældre: FF Lars Chr. Dam f. 6. 8. FM Ane Nielsen f. 6. 3. MF Chr. (Møller) Johansen. MM Dorthea Marie Pedersen. Sv. Aa. Dam er gift med Esther Margrethe Krarup, f. i Bøvling 15. 7. 1922. Forældre: Kristian Anamas Krarup, Landm., Bøvling, f. 19. 1. 1891, Hustru Karen Cecilie Jensen f. 28. 8. 1886. Bedsteforældre: FF Poul Ulrik Lind Krarup. FM Marie. MF Rasmus Jensen. MM Anna. I Sv. Aa. Dams Ægteskab er der 2 Børn: Tove 13. 6. 1948, Henning 20. 2. 1950. Dam købte 14 Tdr. Land og opførte Bygninger 1947, 10 Kreaturer, 2 Heste.

SVEND DAMGAARD, Gdr., „Sdr. Kamstrup“, N. Nisum,

født i N. Nisum 4. 5. 1919. Forældre: Peder Damgaard, Gdr., Tvis, f. 3. 8. 1881, Hustru Sidsel Madsen, f. 29. 9. 1890. Bedsteforældre: FF Poul Pedersen. FM Johanne. MF Mads Madsen. MM Marie. Sv. Damgaard er gift med Ingeborg Kastrup, f. i Timring 24. 7. 1922. Forældre: Peder Kastrup, Præst, Timring, f. 8. 5. 1885, Hustru Ellen Lund, f. 8. 8. 1880. Bedsteforældre: FF Jacob Kastrup. FM Marie. MM Emilie. I

Sv. Damgaards Ægteskab er der 2 Børn: Hans 18. 2. 1947, Erik 17. 5. 1950. Damgaard købte Gaarden 1948 med 13 Tdr. Land, 10 Kreaturer, 2 Heste.



PEDER EJDAL, Gdr., N. Nisum,

født paa Gaarden 19. 12. 1883. Forældre: Kr. Pedersen Ejdal, Hustru Dorthe Pedersen. Bedsteforældre: FF Peder Christensen Bjerre. FM Else Kirstine. MF Peder Chr. Laursen. MM Ane Christensen. Ejdal overtog Gaarden efter sine Forældre 1926 med 60 Tdr. Land, 40 Kreaturer, 6 Heste. Været Slægtsseje ca. 150 Aar. Gaarden ejes af 6 Søkende i Fællesskab, som for Tiden driver Gaarden. Ifølge gl. Dokument er Gaarden overgaaet til Selveje 1799.

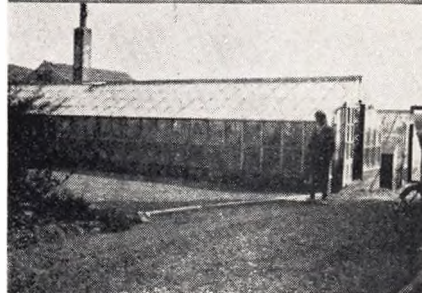

JENS FABRICIUS HANSEN, Handeltsgartner, N. Nisum,

født i Mullerup 26. 2. 1913. Forældre: Johannes Hansen, Boelsmand, f. 26. 10. 1885, Hustru Jensine Jensen, f. 20. 12. 1883. Bedsteforældre: FF Niels Peter Hansen, f. 28. 1. FM Vilhelmine Olesen. MF Jens Jensen. MM Dorthea Fabricius. J. F. Hansen er gift med Jenny Haugesen Nielsen, f. i Nørager 21. 2. 1913. Forældre: Niels Marius Nielsen, f. 5. 5. 1879, Hustru Inger Marie Jensen f. 7. 1886. Bedsteforældre: FF Peder Nielsen. FM Ane Kirstine Rasmussen. MF Kjær. I J. Fr.

Hansens Ægteskab er der 3 Børn: Johs. Fabricius 17. 7. 1937, Niels Jørgen 15. 6. 1940, Ingrid Linna 17. 7. 1943. Hansen købte Ejendommen i 1936 med 1½ Td. Land, siden tilkøbt 2½ Td. Land, der drives som Gartneri, baade Blomster, Træer og Planter. Yderligere er opført 3 Drivhuse.

JOHANNES HANSSON, Land., „Mosetoft“ pr. Nissum,

født i Nykøbing Mors 17. 2. 1908. Forældre: Karl Hansson fra Sverige, Hustru Bolette Nielsen fra Lolland. Johs. Hansen er gift med Edith Dalgaard Nielsen, f. i Ramme 8. 12. 1914. Forældre: David Nielsen, Hustru Ane Dalgaard. Bedsteforældre: FF Mads Nielsen. FM Karen. MF Laurids Dalgaard. MM Else. I Johs. Hanssons Ægteskab er der 8 Børn: Ella 16. 6. 1935, Oda 13. 10. 1937, Karl Gustav 27. 4. 1939, Ove 24. 12. 1940, Ester 21. 11. 1941, Ingrid 6. 1. 1944, Elin 1. 6. 1945, Astrid 8. 8. 1946. Hansson købte Ejendommen 1933 med 1½ Td. Land, 8 Kreaturer, 3 Heste.



JENS HAUSKOV, Gdr., „Bjerg“ pr. N. Nissum.

født i Aamølle i Gudum 30. 9. 1881. Forældre: Jens Hauskou Jensen, Ejer af Klostermølle i Gudum, f. 24. 8. 1854, Hustru Karen Lauridsen, f. 26. 2. 1856. Bedsteforældre: FF Jens Jensen Hauskou, f. 31. 3. 1803. FM Karen Kristensdatter, f. 1820. MF Laurids Madsen f. 1812. MM Karen Jensdatter f. 1806. Jens Hauskou er gift med Karen Poulsen f. i Gudum 6. 5. 1892. Forældre: Anton Marinus Poulsen, Hustru Jørgine Mouritsen. Bedsteforældre: FF Søren Poulsen. FM Karen. MF Jørgen Mouritsen. MM Ane Mette Kirstine Hansen. I Jens Hauskovs Ægteskab er der 3 Børn: Ib 22. 12. 1917, Jørgen 17. 9. 1919, Karen Gurli 13. 2. 1922. Hauskov overtog Gaarden efter sin Morbror Jens Lauridsen Bjerg med 85 Tdr. Land, 60 Kreaturer, 4 Heste, Traktor. Været i Slægtens Eie ca. 150 Aar.



ALFRED HEDEGAARD, Gdr., „Nr. Balle“ pr. N. Nissum,

født i Tørring 3. 8. 1911. Forældre: Chr. Galsgaard Hedegaard, Gdr., Tørring, 19. 2. 1875, Hustru Hanne Marie Amstrup 23. 6. 1874. Bedsteforældre: FF Niels Olesen Hedegaard, Visby, N. Hedegaard. FM Karen. MF Kristen Amstrup, „Amstrup“, Møborg. A. Hedegaard er gift med Kirstine Døj, f. i Lomborg 28. 2. 1911. Forældre: Anders Peder Stigaard Larsen, Lomborg „Stigaard“ f. 18. 12. 1880, Hustru Ane Katrine Sørensen f. 12. 3. 1888. Bedsteforældre: FF Peder Chr. Larsen. FM Kristine. MF Kristian Sørensen, „St. Døj“, Lomborg. MM Kirstine. I Alfred Hedegaards Ægteskab er der 1 Barn: Tonny 24. 6. 1941. Hedegaard købte Gaarden 1938 med 24 Tdr. Land Ager, 6 Tdr. Bakker og Strandarealer, 24 Kreaturer, 2 Heste.

INGVARD HEDEGAARD Bestyrer, N. Nissum,

født i Vinding 14. 11. 1917. Forældre: Kristen Hedegaard, Ejer af „Ousgaard“, f. 12. 2. 1890, Hustru Else Mathilde Nielsine Vestergaard, f. 27. 4. 1892. Bedsteforældre: FF Mads Hedegaard Nielsen. FM Johanne. MF Niels Møller Pedersen (Vestergaard). FFF Peder Staunstrup. MMMete Katrine Nielsen. Ingv. Hedegaard er gift med Anna Bang f. i Ryde 1. 3. 1916. Forældre: Jens Bang, Landm., f. 9. 5. 1882, Hustru Else Olesen f. 9. 8. 1886. Bedsteforældre: FM Sofie. MF Martinus Olesen. MM Kirsten. I Ingv. Hedegaards Ægteskab er der 4 Børn: Bent 24. 12. 1942, Gunnar 15. 10. 1944, Else 30. 10. 1947, Ruth 15. 10. 1949. Ousgaard er paa 62½ Td. Land, 61 Kreaturer, 6 Heste.



CHARLES HESTBECH, Gdr., „Østerlundgaard“ pr. N. Nissum

født i Kobberup Sogn 2. 12. 1907. Forældre: Frederik Hestbech, f. 27. 6. 1883, Hustru Marie Jensen Sinkbæk, 2. 3. 1885. Bedsteforældre: FF Charles Hestbech. FM Hanne f. 1. 3. 1855. MF Jens Jensen Sinkbæk. MM Ane Møller Nielsen f. 24. 7. 1844. Charles Hestbech er gift med Klara Solvejg Nielsen f. i Møborg 3. 2. 1914. Forældre: Elias Marinus Nielsen, Gdr., Møborg, f. 13. 3. 1880, Hustru Charlotte Hestbech f. 15. 7. 1881. Bedsteforældre: FF Søren Nielsen. FM Kirsten. MF Charles Hestbech. MM Hanne Chavender. I Charles Hestbechs Ægteskab er der 5 Børn: Lilly 28. 8. 1936, Erik 9. 5. 1938, Birthe 1. 10. 1939, Hans 21. 3. 1942, Else 5. 3. 1946. Hestbech købte Gaarden 1942 med 32 Tdr. Land, 30 Kreaturer, 3 Heste.

KRISTEN JACOBSEN, Gdr., „Smedslund“, N. Nissum,

født i Gudum. Forældre: Jacob Jacobsen, L. Sulkjær, Gudum, f. 3. 12. 1862, Hustru Kristine Christensen, f. 2. 7. 1863. Bedsteforældre: FF Chr. Jacobsen. FM Ane Katrine Kamstrup. MM Johanne Margrethe Kathrine Elisabeth Futtrup f. 17. 11. 1833. MF Chr. Christensen f. 11. 11. 1819. Kristen Jacobsen er gift med Laura Olesen f. i Borbjerg 26. 3. 1897. Forældre: Anders Marinus Olesen, Gdr., Borbjerg, f. 9. 9. 1858, Hustru Kirsten Jensen, f. 11. 6. 1864. Bedsteforældre: FF Ole Chr.

Olesen. FM Else. MF Jens Kjelsmark Jensen. MM Birthe Kirstine. I Kristen Jacobsens Ægteskab er der 3 Børn: Agnes, Ingrid Kirstine, Birthe. Jacobsen købte Gaarden 1923 med 15 Tdr. Land, 11 Kreaturer, 2 Heste.

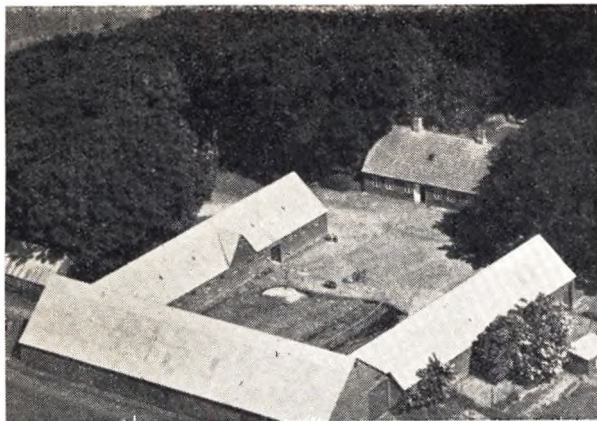

JENS CHR. BYSKOV JENSEN, Gdr., „Hyldgaard“, N. Nissum,

født paa Gaarden 17. 6. 1902. Forældre: Jens Byskov Jensen. Ejer af Gaarden, 2. 2. 1865, Hustru Petrea Byskov 15. 10. 1873. Bedsteforældre: FF Jens Peder Jensen. FM Maren. MF Jens Chr. Byskov. MM Mariane. J. Chr. Byskov Jensen er gift med Katrine Jacobsen, f. i Gudum 28. 5. 1898. Forældre: Jacob Jacobsen, Ejer af Gaarden, f. 3. 12., Hustru Kristine Christensen, f. 2. 7. 1863. Bedsteforældre: FF Chr. Jacobsen. FM Katrine. MF Kristen Slej. MM Ane. I Jens Chr. Byskov Jensens Ægteskab er der 4 Børn: Elna 20. 10. 1930, Svend 22. 6. 1935, Jytte 6. 7. 1937, Ole 13. 10. 1940. Jensen overtog Gaarden efter sine Forældre 1946 med 57½ Td. Land, 40 Kreaturer, 5 Heste.

CHR. FALK JENSEN, Gdr., „V. Borum“, N. Nissum,

født i Lime Sogn 25. 10. 1894. Forældre: Niels Chr. Jensen (Falk), Gdr., Lime, f. 22. 2. 1862, Hustru Kirstine Jensen f. 25. 6. 1864. Bedsteforældre: FF Chr. Jensen. FM Kirstine MF Ole Falk fra Harboøre. MM Sidsel. Chr. F. Jensen er gift med Kristine Jensen Borum, f. i V. Borum 22. 1. 1885. Forældre: Peder Chr. Borum Jensen, f. 9. 6. 1845, Hustru Ane Marie Christensen f. 17. 5. 1849. Bedsteforældre: Jens Jensen Borum. FM Else f. i Kamstrup. MF Chr. Bjerg, Ejer af Bjerg i Fousing. MM Ane Kirstine. I Chr. Falk Jensens Ægteskab er der 4 Børn: Peder Chr. 26. 3. 1920, Evald 7. 9. 1921, Anna 6. 5. 1923, Aage 2. 5. 1926. Jensen overtog Gaarden efter sine Svigerforældre 1923 med 80 Tdr Land, 60 Kreaturer, 5 Heste, Traktor, ca. 130 Svin. Været Slægtseje ca. 200 Aar.

HARALD MARINUS JENSEN, Landm.. „Sejbjerg“, N. Nissum,

født i N. Nissum 29. 8. 1908. Forældre: Jens Marinus Jensen f. 17. 8. 1871, Hustru Marie Martine Nielsen f. 26. 8. 1875. Bedsteforældre: FF Morten Jensen. FM Mette Katrine Jensen. MF Chr. Skafgaard Nielsen. MM Kirsten. Jensen overtog Ejendommen efter sine Forældre 1939 med 7½ Td. Land. 8 Kreaturer, 2 Heste.

JENS PETER JENSEN, Gdr., „Kærboj“ pr. N. Nissum,

født i N. Nissum 29. 7. 1915. Forældre: Iver Jensen, Ejer af Gaarden, født 12. 9. 1854, Hustru Hanne Fogh 25. 2. 1880. Bedsteforældre: FF Jens Peter Jensen. MF Søren Fogh. FFF Hans Hansen Fogh, 8. 2. 1819. (Fader) Søren Jørgen Fogh.

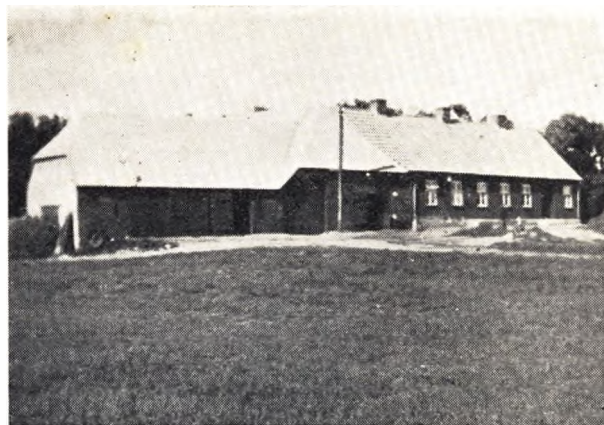

Dennes Far: Ole Kristian Holstrup Fogh, født 21. 1. 1781. MM Maren. Jensen købte Gaarden 1949 med 18 Tdr. Land, 18 Kreaturer, 2 Heste.

KARL MARK JENSEN, Gdr., „Bakkegaard“ pr. N. Nissum.

født i Gudum 2. 3. 1922. Forældre: Jacob Mark Jensen, Gudum, født 29. 4. 1881, Hustru Ane Marie Jensen, født 24. 12. 1887. Bedsteforældre: FF Chr. Jensen. FM Margrethe. MF Chr. Jensen. MM Kirstine. Karl M. Jensen er gift med Alfild Nørregaard Linde, født i „Nørregaard“, Linde, 24. 4. 1923. Forældre: Chr. Christensen Linde, Ejer af Gaarden, født 25. 3. 1881, Hustru Katrine Nielsen, født 26. 10. 1883. Bedsteforældre: FF Chr. Simonsen. FM Johanne. MF Hans Nielsen. MM Else Kirstine. I Karl Mark Jensens Ægteskab er der 1 Barn: Grethe 27. 5. 1950. Jensen købte Gaarden 1949 med 27½ Td. Land, 26 Kreaturer, 2 Heste.

KRESTEN THEODOR JENSEN, Landm.,

„Thorngaardhus“ pr. N. Nissum,

født i Vandborg 14. 10. 1900. Forældre: Jens Marinus Jensen, Murer, Vandborg, født 14. 12. 1870, Hustru Bolette Kristine Nielsen, født 24. 4. 1873. Bedsteforældre: FF Poul Nyman Jensen. MF Chr. Jelsmark Nielsen. MM Ane Marie. I Kr. Th. Jensens Ægteskab er der 2 Børn: Gunhild 18. 8. 1931, Ejvind 11. 10. 1938. Kr. Th. Jensen er gift med Minna Dusine Mortensen, født i Thorsminde 1902. Forældre: Peter Chr. Mortensen, født 18. 9. 1858, Hustru Kirstine Ekstrøm, født 9. 4. 1861. Bedsteforældre: MF Johan Ekstrøm. MM Maren Jensen. Jensen købte Ejendommen 1930 med 10 Tdr. Land, 6 Kreaturer, 2 Heste.



NIELS GJØL JENSEN, Gdr., Torngaard, N. Nissum,

født i Hou 10. 9. 1900. Forældre: Chr. Jensen, Gdr., Sognefoged, Hou, født 22. 6. 1874, Hustru Kirstine Nielsen, født

9. 5. 1874. Bedsteforældre: FF Niels Jensen. FM Cecilie. MF Niels Chr. Nielsen. MM Maren Sargaard. N. Gjøl Jensen er gift med Magda Pasgaard, født i Hygum 18. 4. 1904. Forældre: Jens Pasgaard, født 29. 7. 1870, Hustru Maren Jacobsen. Bedsteforældre: FF Jens Jensen. MF Jacob, Gdr. i Hou. I Niels Gjøl Jensens Ægteskab er der 6 Børn: Inger Marie 26. 7. 1930, Ejgil 30. 9. 1932, Thora 22. 7. 1937, Kristian 13. 10. 1941, Hans 21. 7. 1943, Jørgen 29. 8. 1945. Jensen købte Gaarden 1929 med 36 Tdr. Land, 30 Kreaturer, 3 Heste.

PEDER KIRKENSGAARD JENSEN, Gdr.,
„Braagaard“, N. Nisum.

født i Fåbjerg 3. 8. 1900. Forældre: Jens Chr. Jensen, Aulum, „Skjærkmark“, født 13. 9. 1865, Hustru Karen Marie Pedersen født 26. 6. 1877. Bedsteforældre: FF Jens Kunst Jensen, født i Vind. FM Kirsten, født i Fousing. MF Peder Kirkensgaard Pedersen, Vandborg. MM Maren Andersen. P. Kirkensgaard Jensen er gift med Gerda Marie Frederikke Vejsbjerg, født i Lemvig 23. 4. 1904. Forældre: Niels Vejsbjerg, Lemvig, Skipper, Hustru Katrine Pedersen, født 11. 4. Bedsteforældre: MF Jacob. MM Gertrud. I P. Kirkensgaard Jensens Ægteskab er der 1 Barn: Knud 30. 7. 1942. Jensen købte Gaarden 1937 men 16 Tdr. Land, 16 Kreaturer, 2 Heste.

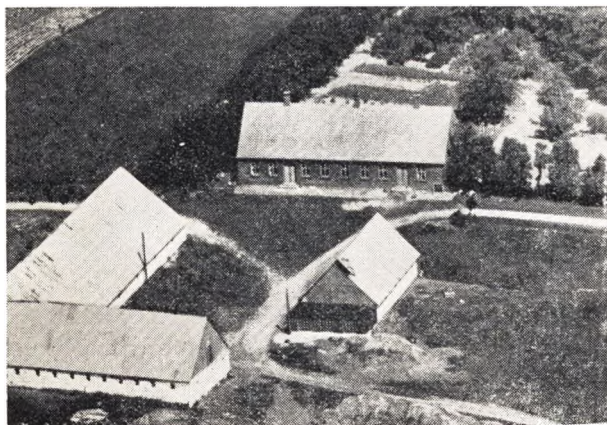

PEDER LUND JENSEN, Gdr., „Nicotinesgaard“, N. Nisum.

født i Fåbjerg 13. 3. 1908. Forældre: Laust Lund Jensen, Gdr., Fåbjerg, født 20. 7. 1862, Hustru Kirstine Madsen, født 13. 10. 1871. Bedsteforældre: FF Jens Lund. FM Marie. MF Kristen Hyltdgaard Madsen. MM Karen. P. Lund Jensen er gift med Marie Søgaard, født i Lomborg 28. 9. 1914. Forældre: Andreas Søgaard, født 10. 8. 1882, Hustru Katrine Eriksen, født 1. 1. 1886. Bedsteforældre: FF Mads Søgaard. FM Katrine. I P. Lund Jensens Ægteskab er der 3 Børn: Inger 17. 11. 1937, Marinus 6. 7. 1941, Børge 18. 12. 1946. Jensen købte Gaarden 1943 med 45 Tdr. Land, 35 Kreaturer, 2 Heste.

VIGGO JENSEN, Landm., „Engvang“ pr. N. Nisum,

født i N. Nisum 20. 3. 1902. Forældre: Mathias Nybo Jensen, født 16. 9. 1859, Hustru Mette Kirstine, født 25. 12. 1874. Bedsteforældre: FF Jens P. Sørensen. MF Jens Chr. Mathiasen. MM Johanne. V. Jensen er gift med Emma Mathilde Jensen, født 14. 5. 1907. Forældre: Jens Borbjerg Jensen, N. Nisum, født 9. 6., Hustru Mette Kirstine, født 4. 11. Bedsteforældre: FF Jens Chr. Christensen. FM Ane Katrine. MF Chr. Viborg Olesen. I Viggo Jensens Ægteskab er der 1 Barn: Knud Nybo Jensen 17. 10. 1945. Jensen købte Jorden 1926 og opf. Bygn. paa de 9 Tdr. Land.

VILHELM KRYGER JENSEN, Forpagter af Præstegaarden,
N. Nisum,

født i Tørring 10. 7. 1919. Forældre: Bertel Jensen, Landm., Tørring, 5. 9. 1892, Hustru Karoline Kryger, 15. 11. 1890. Bed-

steforældre: FF Jens Bertelsen Jensen. FM Kirsten. MF Vilhelm Kryger. MM Katarine Høeg. V. Kryger Jensen er gift med Johanne Sørensen, født i Humlum 26. 6. 1920. Forældre: Søren Sørensen, Fisker, Humlum, født 11. 3. 1885, Hustru Katrine Poulsen, født 22. 8. 1894. Bedsteforældre: MF Kristen Poulsen. MM Johanne. I V. Kryger Jensens Ægteskab er der 1. Barn: Ingrid 4. 5. 1944. Jensen overtog Forpagtningen i 1945. Areal 23 Tdr. Land, 20 Kreaturer, 2 Heste.

NIELS CHR. JEPSEN, Landm., „Godthaab“ pr. N. Nisum,

født i N. Nisum 14. 4. 1909. Forældre: Marinus Jepsen, N. Nisum, født 5. 9. 1863, Hustru Thomine Nielsen, født 2. 2. 1875. Bedsteforældre: FF Chr. Jeppe Basbjerg. FM Inger Marie. N. Chr. Jepsen er gift med Ane Margrethe Christensen, født i Hygum 1. 2. 1909. Forældre: Mads Chr. Christensen, født 15. 6. 1867, Hustru Mette Johanne Pedersen, født 3. 11. 1872. FM Else Marie. I Niels Chr. Jepsens Ægteskab er der 9 Børn: Svend Erik, Aage, Mads Chr., Johanne Marie, Sigrud, Hans Kristian, Eva Minna, Astrid, Inger Marie. Jepsen købte Ejendommen 1935 med 12 Tdr. Land, 8 Kreaturer, 2 Heste.

PETER THILSTED JESPERSEN, Bagermester, N. Nisum

født i Ræhr 27. 9. 1919. Forældre: Chr. Jespersen f. 9. 7. 1880, Hustru Kristine Thilsted f. 4. 10. 1885. Bedsteforældre: FF Niels Jespersen. RM Else. MF Anders Thilsted. MM Marie. P. Thilsted Jespersen er gift med Nelly Larsen, f. i Ræhr 3. 9. 1920. Forældre: Marius Larsen, Gdr., f. 17. 2. 1894, Hustru: Marie Pedersen f. 13. 2. 1890. Bedsteforældre: Enevold Larsen. FM Mette. MF Jens Bunk Pedersen. MM Maren. I P. Thilsted Jespersens Ægteskab er der 2 Børn: Inga 13. 4. 1943, Erik 21. 7. 1945. Jespersen købte Ejendom med Forretning 1947. Der tilvirkes baade Rugbrød og Konditorkager samt et Konditori uden Spiritusbevilling. Det er den eneste Forretning i N. Nisum i sin Art.

EJNER KARLSEN, Gdr., „Stokholmbus“, N. Nisum.

født i N. Nisum 4. 2. 1894. Forældre: Chr. Andersen Karl- sen, N. Nisum, f. 21. 4. 1867, Hustru Ane Katrine Adal f. 21. 5. 1869. Bedsteforældre: MF Jens Adal. MM Ellen. E. Karl- sen er gift med Sørine Rasmussen f. i Lemvig 27. 12. 1893. Forældre: Marius Rasmussen, Hustru Johanne. I Ejner Karl- sens Ægteskab er der 1 Barn: Karl 29. 8. 1920. Karl- sen købte Ejendommen 1922 med 12 Tdr. Land, 12 Kreaturer, 2 Heste.

VIGGO KIELSHOLM, Gdr., Tved, N. Nisum,

født i Rom 17. 9. 1895. Forældre: Søren Toft Nielsen Kielsholm, Hustru Jensine Noesgaard. Viggo Kielsholm er gift med Anna Bjerre f. i Tved 24. 9. 1899. Forældre: Peder Bjerre, Ejer af Gaarden „Tved“, f. 30. 8. 1867, Hustru Karen Nissen f. 16. 3. 1866. Bedsteforældre: FF Peder Pedersen Ejdal (Bjerre) 28. 1. 1841. FM Ane Pedersen. MF Jendre Nissen. MM Maren. Kielsholm overtog Gaarden efter sine Svigerforældre med 50 Tdr. Land. Været Slægtsgaard fra 1799.

EJNER KJELDEN, Gdr., „Engmark“ pr. N. Nisum,

født i Gudum 25. 7. 1909. Forældre: Moder Ane Kjeldsen. Bedsteforældre: MF Ole Kjeldsen. MM Else Margrethe. E. Kjeldsen er gift med Emma Torsted Jensen, f. i Humlum 1. 9. 1923. Forældre: Peder Thorsted Jensen, Hustru Inger. Bedsteforældre: FF Niels Chr. Jensen. FM Maren. MF Jens Jensen Thorsted. MM Mariane. I Ejner Kjeldsens Ægteskab er der 2 Børn: Villy 27. 7. 1946, Inger 14. 4. 1949. Kjeldsen overtog Gaarden efter sine Forældre 1942 med 12 Tdr. Land, siden til- købt 6 Tdr. Land, 13 Kreaturer, 2 Heste.

ELI KRISTIAN JENSEN KJÆR, Landm., „Laulund“,
N. Nisum,

født i Lomborg 13. 7. 1913. Forældre: Mads Kruse Jensen Kjær, Lomborg, f. 10. 7. 1881, Hustru Kirstine Poulsen f. 10. 4. 1880. Bedsteforældre: FF Kristian Nees. FM Petrine. MM Ane Marie Christensen. Kjær købte Ejendommen 1949 med 10 Tdr. Land, 11 Kreaturer, 2 Heste.

Laurids Kjær, Landm., „Nørregaard“ pr. N. Nissum,

født i N. Nissum 3. 6. 1915. Forældre: Offer Kjær f. 17. 1. 1882, Hustru Jensine Madsen f. 24. 10. 1881. Bedsteforældre: MF Laurids Madsen. L. Kjær er gift med Johanne Skaaning f. i N. Skafsgaard, N. Nissum, 1. 8. 1907. Forældre: Rasmus Skaaning, Ejer af Gaarden, f. 3. 1. 1870, Hustru Petrine Thorsen, f. i N. Nissum 2. 7. 1870. Bedsteforældre: FF Anders Klinkby Pedersen. FM Marie. MF Peder Thorsen. MM Johanne. I L. Kjærs Ægteskab er der 2 Børn: Birthe 5. 8. 1947, Doris 7. 1. 1949. Kjær købte 1945 14 Tdr. Land og opf. Bygn. 1946, 16 Kreaturer, 2 Heste.

Jens Foget Andersen Kloster, Gdr., „Lundgaard“ pr. N. Nissum,

født i Hygum 23. 6. 1913. Forældre: Jacob Andersen (Kloster), Hygum „Klostergaard“, f. i Fabjerg 14. 10. 1846, Hustru Johanne f. 22. 5. 1876. Bedsteforældre: FF Anders. MF Chr. Foget. MM Marie. Jens Kloster er gift med Signe Bjertrup f. i Voel 21. 9. 1925. Forældre: Peder Jensen Bjertrup, Gdr., Voel, Hustru Ane Kirstine Nielsen. Bedsteforældre: FF Jens Peter Bjertrup. FM Else Marie. MF Jens Chr. Nielsen. MM Signe. I Jens Klosters Ægteskab er der 3 Børn: Ejvind 28. 5. 1946, Jørgen 23. 5. 1947, Gunnar 15. 7. 1949. Kloster købte Gaarden 1946 med 18 Tdr. Land, 16 Kreaturer, 2 Heste.

Henry Knudsen, Landm., „S. Kirkeby“ pr. N. Nissum.

født i Lomborg 12. 11. 1912. Forældre: Marinus Knudsen. Rentier, Lomborg, f. 27. 3. 1874, Hustru Maren Sørensen f. 1. 5. 1875. Bedsteforældre: MF Peder Sørensen. MM Johanne. H. Knudsen er gift med Alvilda Lisby, f. i Fjaltring 19. 9. 1909. Forældre: Mads Lisby, Hustru Nicoline. Knudsen købte Ejendommen 1949 med 9½ Tdr. Land, 9 Kreaturer, 2 Heste.

Niels Kjær Larsen, Gdr., „Bogely“ pr. N. Nissum.

født i N. Nissum 27. 6. 1918. Forældre: Offer Kjær, N. Nissum, f. 17. 1. 1882, Hustru Jensine Madsen f. 24. 10. 1881. Bedsteforældre: FF Niels Kjær. MF Laurids Madsen. N. Kjær Larsen er gift med Marie Kjær f. i Hillerslev 28. 6. 1924. Forældre: Karl Kjær, Gdr., Hillerslev 29. 1. 1889, Hustru Anna Jepsen f. 28. 3. 1891. Bedsteforældre: FF Chr. Kjær. FM Ane Marie. MF Jens Jepsen. MM Sidsel. I N. Kjær Larsens Ægteskab er der 1 Barn: Carl Erik 25. 11. 1947. Larsen købte Gaarden 1946 med 11 Tdr. Land, 12 Kreaturer, 2 Heste.

Karl Læsøe, Landm., „Brøksbus“, N. Nissum,

født i Holbæk 27. 9. 1900. Forældre: Jens Chr. Læsøe, Arbm. Aagerup, f. 5. 10., Hustru Kirstine Jensen f. 17. 5. 1873. Karl Læsøe er gift med Sidsel Bjerrum Møller f. i Resen 24. 4. 1902. Forældre: Chr. Møller, Landm., Gudum, f. 31. 1. 1868, Hustru Kirstine Madsen f. 30. 3. 1873. Bedsteforældre: FF Anders Jensen. FM Kristiane. MF Chr. Bjerrum Madsen. MM Sidsel. I Karl Læsøes Ægteskab er der 3 Børn: Kristian 12. 2. 1933, Jens 11. 2. 1936, Elly 4. 12. 1939. Læsøe købte Ejendommen 1931 med 14 Tdr. Land, 11 Kreaturer, 2 Heste.

Vagn Nørby Madsen, Landm., „Moskjær“ pr. N. Nissum,

født i Fabjerg 21. 7. 1918. Forældre: Peder Madsen, Fabjerg, f. 26. 1. 1890, Hustru Kirstine Nørby f. 21. 8. 1892. Bedsteforældre: FF Laurids Bjerg. FM Bodil. MF Andreas Nørby. MM Petrine. V. Nørby Madsen er gift med Lis Eriksen f. i Nees 24. 10. 1922. Forældre: Karl Eriksen, Gdr., Nees, f. 31. 5. 1891, Hustru Gerda Krosgaard f. 2. 1. 1892. Bedsteforældre: FF Chr. Søndergaard Eriksen. FM Lise. MF Hans Peder Krosgaard. MM Kirstine. I V. Nørby Madsens Ægteskab er der 1 Barn: Inger Kirstine 3. 5. 1946. Madsen overtog Ejendommen

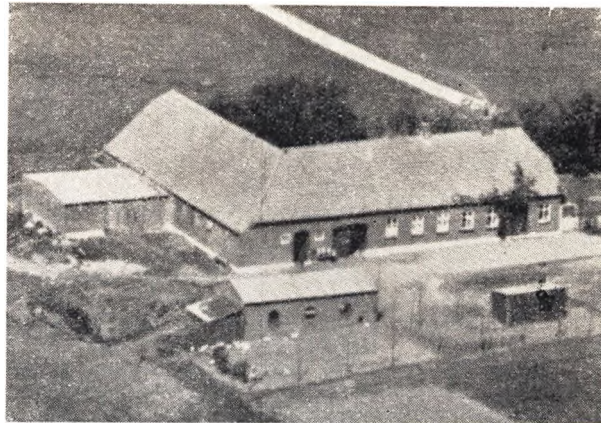

dommen efter sine Forældre 1944 med 20 Tdr. Land, 16 Kreaturer, 2 Heste. Udstykket fra Sdr. Skafsgaard 1923 af Andreas Nørby.



Svend Moesgaard, Landpolitibetjent, N. Nissum,

født Ulfborg 21. 6. 1914. Forældre: Niels Chr. Moesgaard, Gdr., Ulfborg, f. 8. 2. 1884, Hustru Dagmar Engberg f. 29. 12. 1894. Bedsteforældre: FF Bertel Moesgaard. FM Inger Marie Nielsen. MF Jens Engberg. MM Marie Jensen. Sv. Moesgaard er gift med Agnethe Thingstrup f. i Ulfborg 21. 7. 1917. Forældre: Peter Bach Thingstrup, Hustru Karen Jensen. Bedsteforældre: FF Anders Chr. Thingstrup. FM Kristiane. MF Jeppe Jensen (Boutrup). MM Kirstine Thang Jensen. I Sv. Moesgaards Ægteskab er der 1 Barn: Aase 1. 6. 1944. Moesgaard er udlært som Mejerist, aftjent Værnepligt ved Livgardien, ansat i Københavns Politi 1938, senere tjenstgørende i Struer-Thyborøn, Landpolitibet. med Station i N. Nissum 1946.

Carl Emil Nielsen, Gdr., „N. Busgaard“ pr. N. Nissum,

født i Tørring 21. 3. 1900. Forældre: Niels Nielsen, Gdr., Tørring, f. i Flynder, Hustru Maren Futtrup. Bedsteforældre: FF Jens Puggaard. FM Kirstine. MF Anders Futtrup. MM Ellen. C. E. Nielsen er gift med Johanne Bredal, f. i „Bredal“, Lomborg, 12. 9. 1908. Forældre: Laurids Bredal, Hustru Marie. Nielsen købte Ejendommen 1933 med 63 Tdr. Land, 50 Kreaturer, 4 Heste.

Jens Tang Nielsen, Gdr., „V. Kamstrup“ pr. N. Nissum,

født i Fabjerg 16. 12. 1889. Forældre: Niels Nielsen, Boelsmand, Fabjerg, Hustru Kirstine Christiansen. Bedsteforældre: FF Niels Peder Nielsen. MF Jacob Christiansen. J. Tang Niel-

sen er gift med Marie Harboe f. i Sdr. Nissum 14. 11. 1896. Forældre: Niels Chr. Jensen Harboe, Hustru Ane Katrine Lauridsen. Bedsteførelde: FF Jens Jensen Harboe. FM Kristiane Korsgaard. MF Launids Andersen. MM Johanne Korsgaard. I Jens Tang Nielsens Ægteskab er der 1 Barn: Gerda Tang Nielsen. Nielsen købte Gaarden 1929 med 33 Tdr. Land, 34 Kreaturer, 2 Heste.

POUL HENRIK JOHAN KNUD NIELSEN, Hønseriejer, N. Nissum,

født i København 9. 6. 1918. Forældre: Niels Henrik From Nielsen, f. 31. 1. 1882, Hustru Birtha Rasmine Knudsen f. 8. 1. 1888. Bedsteførelde: FF Johan Peder Nielsen. MF Knud Knudsen. Poul Nielsen er gift med Gudrun Juul f. i Helsingør 1911. Forældre: Arthur Hugo Juul f. 15. 7. 1887, Hustru Hertha Johanne Jensen f. 7. 3. 1888. Bedsteførelde: FF Jens Madsen Juul. FM Sofie. MF Hans. MM Nicoline. Nielsen købte Ejendommen 1948 og startede Hønseri 1949, og først i det nye Aar er det Meningen at begynde at udruge Kyllinger. I Øjeblikket er Antallet af Høns 415 samt 15 Avlskaner.

JACOB NOE, Gdr., N. Nissum,

født i Flynder 11. 6. 1897. Forældre: Jens Noe, Rindom, f. 26. 2. 1866, Hustru Karoline Kristine Johansen f. 15. 5. 1864. Bedsteførelde: FF Hans Kristian Jensen, Sdr. Nissum. FM Kirstine fra Sdr. Jylland. MF Jacob Johansen. MM Ane Marie, Skolelærer i Sdr. Bork. Jacob Noe er gift med Inger Marie Katrine Hansen f. i Møborg 31. 1. 1903. Forældre: Niels Kr. Hansen, Møborg, f. i Salling 7. 7. 1856, Hustru Karen Madsen f. 10. 10. 1860. Bedsteførelde: FF Hans Mikkelsen. FM Inger Mikkelsdatter. MF Mads Madsen. MM Karen. I Jacob Noes Ægteskab er der 12 Børn: Karoline Kristine 31. 8. 1923, Niels Kristian Holm 5. 7. 1925, Jens 14. 10. 1927, Karna Ruth 7. 7. 1929, Lilly 5. 9. 1931, Erik 13. 8. 1933, Ingrid 11. 6. 1935, Lis 7. 7. 1937, Kaj 20. 7. 1938, Ib 18. 7. 1941, Knud 5. 4. 1943, Finn 8. 3. 1945. Noe købte Gaarden 1922 med 43 Tdr. Land, 33 Kreaturer, 40 Svin, 3 Heste.

MADS NYGAARD, Gdr., „Nygaard“, N. Nissum,

født paa Gaarden 7. 2. 1880. Forældre: Peder Davidsen Nygaard, Ejer af Gaarden, født 14. 1. 1838, Hustru Maren Christensen, født 1. 1. 1842. Bedsteførelde: FF Mads Madsen. FM Dorthea. MF Chr. Lyng. MM Margrethe. Nygaard overtog Gaarden efter sine Forældre 1940 med 31½ Tdr. Land, 28 Kreaturer, 3 Heste. Været Slægtsgaard ca. 150 Aar muligvis betydelig længere.



KRISTIAN NYGAARD, Gdr., „Pilgaard“ pr. N. Nissum,

født paa Gaarden 22. 10. 1927. Forældre: Martin Jensen Nygaard, Ejer af Gaarden, født 18. 3. 1889, Hustru Marie Christensen, født 31. 1. 1894. Bedsteførelde: FF Jacob Skalhøj

Jensen. FM Marie. MF Mads Christensen. MM Johanne. Kr. Nygaard er gift med Kirsten Kjeldager, født i Lemvig Søndermark. Forældre: Karl Kjeldager, Hestehdl., Lemvig, født 21. 10. 1890, Hustru Astrid Holm, født 1. 5. 1899. Bedsteførelde: MF Søren Holm. MM Ane. Nygaard overtog Gaarden efter sine Forældre 1950 med 44 Tdr. Land, 34 Kreaturer, 3 Heste. Været i Slægtens Eje siden 1923.

PEDER BJERRE NYGAARD, Gdr., „Lønbækgaard“ pr. N. Nissum,

født paa Gaarden. Forældre: Chr. Nygaard, Hustru: Inge Bjerre. Bedsteførelde: FF Peder Nygaard. FM Maren MF Jens Stockholm Bjerre. MM Maren. P. Bjerre Nygaard er gift med Anne Kjerstine Bugge, født i Aalum ved Randers i „Halagergaard“. Forældre: Peder Andreasen Bugge, Hustru Gerda Kjerstine Willing. Bedsteførelde: FF Andreas Bugge. FM Andersine Foged. MF Jens Peder Willing. MM Kristiane. I P. Bjerre Nygaards Ægteskab er der 2 Børn: Kristian, Inger Maria. Nygaard overtog Gaarden efter sine Forældre 1939 med 3 Tdr. Land, 40 Kreaturer, 4 Heste, Traktor.

PEDER JOHAN NØRBY, „Sdr. Gejlgaard“ pr. N. Nissum,

født i Sdr. Skafsgaard, N. Nissum, 24. 11. 1897. Forældre: Andreas Nørby, Ejer af Sdr. Skafsgaard, f. 8. 2. 1860, Hustru Petrine Riis, født 23. 10. 1869. Bedsteførelde: FF Jesper Jespersen. FM Kirstine. MF Chr. Riis. MM Kirsten. P. J. Nørby er gift med Petrine Kallesøe, født i Gejlgaard, N. Nissum, 13. 12. 1904. Forældre: Anders Kallesøe, født 14. 10. 1864, Hustru Ellen Mathilde Andersen, født 2. 3. 1872. Bedsteførelde: FF Niels O. Kallesøe. FM Ane Kirstine Clausen. MF Jacob Andersen. MM Petrine Gejlgaard. Nørby købte Ejendommen 1941 med 14 Tdr. Land, 10 Kreaturer, 1 Hest.

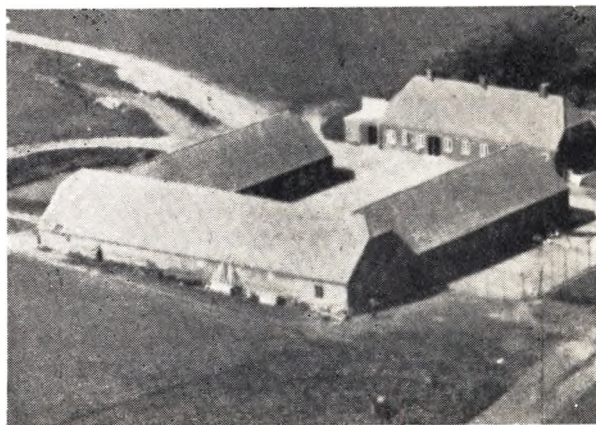

VIGGO NØRBY, Gdr., „Sdr. Skafsgaard“, N. Nissum,

født paa Gaarden. Forældre: Andreas Jespersen Nørby, Ejer af Gaarden, født 8. 2. 1860, Hustru: Petrine Riis. Bedsteførelde: FF Jesper Jespersen. FM Kirstine Nørby. MF Kristian Riis. MM Kirsten f. 22. 1. Viggo Nørby er gift med Lydia Andersen, født i Strandby paa Morsø 16. 10. 1919. Forældre: Anders Andersen, født 8. 3. 1887, Hustru Ane Katrine, født 16. 6. 1885. Bedsteførelde: FF Søren Andersen. FM Louise. MF Jørgen Chr. Andersen. MM Kristine. I Viggo Nygaards Ægteskab er der 1 Barn: Jørgen Andreas 4. 5. 1950. Nørby overtog Gaarden efter sine Forældre 1936 med 42 Tdr. Land, 40 Kreaturer, 3 Heste. Været Slægtseje siden 1890.

KRISTIAN OTTESEN, Gdr., „Klarhøj“, N. Nissum,

født i Lem 16. 3. 1876. Forældre: Søren Ottesen, født 10. 10. 1838, Hustru: Maren Andersen. Bedsteførelde: FF Otto Larsen. MM Else Marie Andersen. Kr. Ottesen er gift med Anna Christensen, født i Trans 5. 5. 1887. Forældre: Peder Christen-

sen, Hustru Karoline. I Kr. Ottesens Ægteskab er der 5 Børn: Søren Kristian Ottesen 11. 5. 1909, Peder Christensen Gribdal 28. 8. 1911, Maren Karoline Atalia 7. 10. 1913, Svend Arnold 10. 11. 1914, Herluf Emil 1. 6. 1927. Ottesen købte Gaarden 1908 med 6 Tdr. Land, 5 Kreaturer, 2 Heste.

ANDERS PEDERSEN, Gdr., N. Borum pr. N. Nissum,

født i Engebjerg 11. 10. 1904. Forældre: Johan Pedersen, Gdr., født 18. 2. 1869, Hustru Kirstine Jensen. MF Anders Jensen. Anders Pedersen er gift med Oline Marie Pedersen, født i „Kirkegaard“, Flynder. Forældre: Jens Pedersen, Hustru Kirstine. I Anders Pedersens Ægteskab er der 5 Børn: Jenny 18. 3. 1931, Kirsten 18. 3. 1931, Johan 22. 9. 1932, Jens Kirkegaard 30. 10. 1934, Ole 15. 2. 1938. Pedersen købte Gaarden 1929 med 29½ Td. Land, 26 Kreaturer, 2 Heste, Traktor.

KRISTIAN PEDERSEN, Landm., „Højvang“ pr. N. Nissum.

født i Lyngby Sogn 28. 12. 1919. Forældre: Jens Peder Pedersen f. 7. 3., Hustru Mette Christensen f. 1. 3. Bedsteforældre: FF Knud Pedersen. FM Else. MF Cornelius Christensen. MM Marie. Kr. Pedersen er gift med Helga Bang Pedersen f. i Borbjerg 10. 3. 1927. Forældre: Jens Bang, Tømrermester, Borbjerg, f. 9. 5. 1883, Hustru Else Olesen f. 9. 8. 1886. Bedsteforældre: FM Sofie. MF Martinus Olesen. MM Kirsten. I Kr. Pedersens Ægteskab er der 1 Barn: Jens Bang Pedersen 10. 8. 1949. Pedersen købte Ejendommen 1947 med 29 Tdr. Land, 18 Kreaturer, 2 Heste.

PEDER PEDERSEN, Gdr., „Studsgaard“ pr. N. Nissum,

født i V. Stokholm 29. 3. 1896. Forældre: Jens Kjærgaard, Ejer af V. Stokholm, f. 12. 2. 1869, Hustru Ane Marie Thorsen f. 8. 11. 1863. Peder Pedersen er gift med Kirsten Marie Christensen f. i Østerboel 10. 8. 1896. Forældre: Chr. Bjerrum, Ejer af Gaarden, f. 14. 10. 1864, Hustru Kirsten Jøssen f. 10. 12. 1869. Bedsteforældre: RF Chr. Christensen, Ejer af L. Bjerrum. FM Karoline. MF Jens Jøssen. MM Kirsten Marie Nielsen. I Peder Pedersens Ægteskab er der 2 Børn: Bodil 3. 2. 1936, Svend 29. 7. 1937. Pedersen købte Gaarden 1926 med 31½ Td. Land, 16 Kreaturer, 2 Heste.

JACOB POULSEN, Landm., „Højbo“, N. Nissum.

født i Ejsing 5. 1. 1899. Forældre: Chr. Poulsen, Ejsing, Hustru Johanne. Jacob Poulsen er gift med Marie Nygaard Jensen, født i Ryde 6. 10. 1905. Forældre: Niels Nygaard, Murerm., f. 27. 2. 1872, Hustru Nanna Jensen f. 17. 8. 1878. — Bedsteforældre: FF Jens Nygaard. FM Stine. MF Søren Sørensen, Smedem., Ryde Sogn. MM Ane Marie. I Jacob Poulsens Ægteskab er der 5 Børn: Niels Gunner 21. 6. 1932, Johannes og Enik 3. 3. 1934, Kaj 10. 6. 1938, Aage 5. 11. 1945. Poulsen købte Jorden 1927 og opførte Bygninger samme Aar. Jordareal 11 Tdr. Land, 10 Kreaturer, 2 Heste.



KRISTEN POULSEN, Gdr., „Gejlgaard“, N. Nissum,

født i Ejsing 22. 11. 1908. Forældre: Chr. Møgeltoft Poul-

sen, Gdr., Ejsing, Hustru Johanne Andersen f. 27. 9. 1872. Kr. Poulsen er gift med Kirstine Kallesø f. paa Gejlgaard 15. 9. 1903. Forældre: Anders Kallesø f. 14. 10. 1864, Hustru Ellen Mathilde Andersen f. 12. 3. 1873. Bedsteforældre: FF Niels Offer Kallesø. FM Ane Kirstine Marie. MF Jacob Andersen. MM Petrine. I Kr. Poulsens Ægteskab er der 4 Børn: Anders 13. 12. 1936, Hans Kristian 8. 8. 1939, Ellen Mathilde 22. 3. 1941, Ruth 10. 6. 1943. Poulsen overtog Gaarden efter sine Svigerforældre 1935 med 50 Tdr. Land, 45 Kreaturer, 2 Heste. Været Slægtseje mindst 200 Aar.

JENS RASMUSSEN, Gdr., „Aubenraa“ pr. N. Nissum,

født i Møborg 31. 1. 1898. Forældre: Marius Rasmussen, Landm., Møborg, f. 15. 11., Hustru Johanne Henriksen f. 15. 7. Jens Rasmussen er gift med Ester Nielsen f. i Houe 30. 5. 1912. Forældre: Niels Bjerg Nielsen, Hustru Ane Margrethe Kallesø. Bedsteforældre: FF Niels Chr. Nielsen. FM Ane Margrethe Poulsen. MF Niels Offer Kallesø. MM Ane Kirstine Klausen. I Jens Rasmussens Ægteskab er der 6 Børn: Karl Aage 10. 2. 1943, Niels Bjerg 5. 5. 1944, Hans Ove 13. 7. 1945, Anna Margrethe 22. 10. 1946, Svend 6. 10. 1947, Inger Marie 17. 2. 1949. Rasmussen overtog Gaarden 1923 efter sin Far med 20 Tdr. Land, 20 Kreaturer, 2 Heste.

JOHS. SIDELMANN, Gdr., „Vestergaard“ pr. N. Nissum,

født i Fabjerg 24. 12. 1895. Forældre: Christen Sidelmann, Fabjerg, f. 23. 6. 1848, Hustru Kirstine Pedersen f. 2. 9. 1856. Bedsteforældre: FF Peder Sidelmann Laugesen. FM Ane Marie. Johs. Sidelmann er gift med Marie Jensen f. i Fabjerg 11. 6. 1898. Forældre: Niels Jensen, Sdr. Borum i N. Nissum, f. 4. 3. 1855, Hustru Else Jensen f. 13. 9. 1860. Bedsteforældre: FF Jens Chr. Jensen. MF Jens Jensen. I Johs. Sidelmanns Ægteskab er der 1 Barn: Niels 31. 1. 1925. Sidelmann købte Gaarden 1923 med 39 Tdr. Land, 34 Kreaturer, 3 Heste.

SØREN HVISTENDAHL SKOV, Gdr., „Touborg“, N. Nissum,

født i N. Nissum 3. 12. 1915. Forældre: Ole Skov f. 9. 12. 1884, Hustru Kristiane Christensen f. 24. 10. 1875. Bedsteforældre: FF Søren Skov. FM Ane Katrine. MF Jens Christensen. MM Ane. Søren Skov er gift med Edith Gregersen f. i Hillerslev 8. 5. 1918. Forældre: Peder Gregersen, Gdr., Hillerslev, Hustru Maren Gregersen. Bedsteforældre: FF Gregers Gregersen. FM Maren. MF Anton Gregersen. MM Marie. I Søren Skovs Ægteskab er der 2 Børn: Ole 12. 6. 1948, Per Gregers Skov 29. 7. 1949. Skov overtog Gaarden efter sin Far 1947 med 33 Tdr. Land, 28 Kreaturer, 3 Heste.

CARL RICH. SØNDERRIIS, Gdr., „Dronninggaard“, N. Nissum,

født paa Gaarden 23. 9. 1916. Forældre: Hans Peter Sønderriis, Ejer af Gaarden, f. 26. 9. 1880, Hustru Ane Elisabeth Vestergaard f. 8. 2. 1881. Bedsteforældre: FF Mads Peder Jensen Sønderriis. FFF Jens Riis Staunstrup. FFFF Peder Pedersen. FM Maren Kirstine Galsgaard, f. Hansen. MF Niels Møller Pedersen (Vestergaard). MFF Peder Staunstrup. MM Mette Katrine Nielsen. C. R. Sønderriis er gift med Johanne Underbjerg f. i Tørring 1. 11. 1914. Forældre: Peder Jensen Underbjerg, Fisker, Tørring, f. 22. 11, Hustru Johanne Marie Simonsen f. 22. 3. Bedsteforældre: FF Jens Chr. Pedersen. FM Ane. MF Niels Simonsen. MM Ane Marie. I Carl R. Sønderriis' Ægteskab er der 4 Børn: Hans 22. 11. 1942, Elna 14. 11. 1943, Marie 29. 3. 1945, Per 19. 7. 1947. Sønderriis overtog Gaarden efter sine Forældre med 50 Tdr. Land, 40 Kreaturer, 4 Heste.

HARALD SØNDERRIIS, Gdr., „Kalbor“, N. Nissum,

født i N. Nissum 16. 6. 1911. Forældre: Hans Peter Sønderriis, Gdr., f. 26. 9. 1880, Hustru Elisabeth Vestergaard f. 8. 2. 1881. Bedsteforældre: FF Mads Peter Jensen. MF Niels Møl-

ler Vestergaard, Vinding, Sørvad. H. Sønderriis er gift med Helene Underbjerg f. i Tørring 10. 6. 1918. Forældre: Peder Jensen Underbjerg, Fisker, f. 22. 11. Hustru Johanne Simonsen. I Harald Sønderriis' Ægteskab er der 5 Børn: Johanne Elisabeth 6. 8. 1938, Alma Underbjerg Sønderriis 16. 6. 1944, Erik 7. 2. 1946, Ruth 14. 5. 1947, Hans Kristian 28. 10. 1949. Sønderriis købte Gaarden 1937 med 24 Tdr. Land, 15 Kreaturer, 2 Heste.

ARNE SØNDERSKOV, Gdr., „Nr. Østergaard“, N. Nissum,

født i Boddum i Thy. Forældre: Poul Sønderkov, Gdr., Boddum, 19. 6. 1875, Hustru Karen Madsen f. 8. 4. 1879. Bedsteforældre: FF Morten Christensen f. 17. 3. 1836. FM Marcen Poulsdatter. MF Anders Chr. Madsen. MM Katrine Pedersen. A. Sønderkov er gift med Karen Holmgaard f. i Dover 28. 11. 1914. Forældre: Erik Holmgaard f. 29. 4. 1873, Hustru Ane Kristine Andersen 2. 11. 1884. Bedsteforældre: FF Peder Chr. Holmgaard. FM Ane. MF Niels A. Andersen. MM Karen. I Arne Sønderkovs Ægteskab er der 4 Børn: Erik 1. 11. 1941,

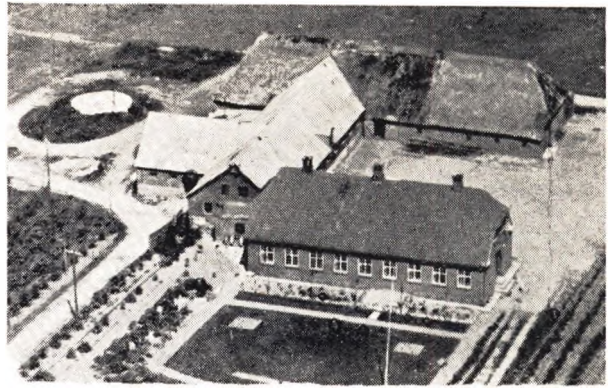

Anders 24. 9. 1943, Thorkild 9. 3. 1946, Bodil 13. 7. 1950. Sønderkov købte Gaarden 1938 med 40 Tdr. Land, 36 Kreaturer, 3 Heste.

LOMBORG SOGN

omgives af Annekset Rom, Heldum og Tørring Sogne, Vandfuld Herred (Hove og Ramme Sogne), Bøvling og Flynder Sogne. Kirken ligger ca. 6 km SSV. for Lemvig. De temmelig jævne, navnlig mod Nord ret højtliggende Jorder er dels muldede med leret Underlag, dels sandede med Sand til Underlag. I den sydlige Del, som gennemstrømmes af Faare Mølleaa, ligger Kronheden med Kronhede Plantage (sammenkøbt 1880—88, 2230 ha, deraf tilplantet 650), der hører til Klosterhedens Skovdistrikt. Gennem Sognet gaar Landevejen fra Lemvig til Ringkøbing og Vemb-Lemvig Banen.

Befolkning 1925: 998, (1801: 311, 1850: 578, 1901: 890). Gaarde og Huse 1921: 192. Det samlede Hartkorn (1905) 173 Tdr. 46 Gaarde med 137 og 102 Huse med 32 forskellige Lodder med 4 Tdr. Hartkorn samt 24 jordløse Huse. Ejds. 1924: 3580, deraf Jordv. 1686, Areal 3810 ha, deraf 1919 besaaet med Hvede 3 ha, Rug 159, Byg 51, Havre 394, Blandsæd til Modenhed 259, Kartofler 76, Foderroer 281, Brak udgjorde 99 ha, Grøntfoder og Græsning 927, Haver o. l. 24, Tørvemoser 28, Skov 130, Heder og Lyngbakker 1259, Vandarealer 29. Kreaturhold 1924: 350 Heste, 2035 Stk. Hornkvæg, deraf 871 Køer, 16 Geder, 191 Faar, 2230 Svin.

Isognet Lomborg (ca. 1330 Longhburgh) Kirke med Præstebolig (opf. 1923, Arkitekt Kr. Jensen, Holstebro), 2 Skoler (søndre ved Kirken og nordre), privatskole (opf. 1926—27), Missionshus (i Lundsby), Forsamlingshus, Vilhelmsborg Kro, Købmandshandel, Andelsmejeri (opr. 1908), Elektricitetsværk (opf. 1915, fælles for Lomborg og Rom) og Lomborg Jernbanepads. Samling af Gaarde og Huse: Arrose (1610 Aurmoes, 1614 Aaermoesz), Basselbjerg, Hvingelby (1614 Huingelbye), Ravns-

bæk (1516 Rauffnszbeck), Hedegaard (1614 Hiegaarde), Tybogaard (1558 Tyboesgaardh), Lundsby (1614 Lundtzbye), Braagaard (1688 Braaegaard), Kelder (1523 Kieller), Glarbjerg (1614 Glarberg), Møltrup (1532 Mølltrup), Damsmark. Gaarde: Lodborggaard (10.5 Tdr. Hartkorn, Ejds. 88, Jordv. 68, ca. 115 ha, deraf Ager 92, Eng 8, Hede 11), Østergaard (1610 Østergaard), Mosegaard (1664 Moesze), Møldambjerg (1688 Mølldamsbjerg), Hvassesgaard, Højgaard, Mullesgaard (1610 Mullisgaard), Nordenkær (1614 Nordenkier), Østerbjerg 1664 Bierig), Nygaard, Søndergaard, Storbjerg (1614 Stoer), Underbjerg (1610 Wunder Bierg), Bendsgaard (1610 Bendtzgaard), Vestergaard, Krabbesmark (1610 Krabsmarck), Kirkegaard (1610 ved Kierck), Drøjdal (1610 Drøffdael), Nødskov, Døjgaard (1614 Døy), Mølgaard (1476 Longborg Mølle), Risbæk (1664 Riisbeck), Skovfogedhus, Kronborg (1688 Øster Cronborg) Hus.

Lomborg Sogn, een Sognekommune med Annekset, har Tingsted i Lemvig og hører under Rets- og Politikreds Lemvig Købstad m. m., Holstebro Amtstuedistrikt, Lemvig Læge- og Skattekreds, Skodborg Herreds Vurderingskreds, Amtets 2. Folketingskreds, 2. Forligskreds og 5. Udskrivningskreds, 192. Lægd. Kirken tilhører Sognebeboerne.

Kirken bestaar af Kor og Skib fra romansk Tid samt Taarn mod Vest. De oprindelige Dele er af Granitkvadre paa Dobbeltsokkel. Begge Døre og tre Vinduer ses tilmurede. I Slutningen af Middelalderen tilbyggedes Taarnet af Munkesten. Senere blev en Dør i Taarnets Vestsiden anbragt, da et Vaabenhus mod Syd nedbrødes. I det indre af Koret og Taarnrummet sentgotisk hvælvede. Skibet har Bjælkeloft. Ny Altertavle med Maleri (Opstandelsen).

Romansk Granitfont. Tidliggotisk Krucifiks. Prædikestol i Renæssancestil. Klokke fra 1505 med Aftryk af Pilgrimstegn. I Lomborg er Astronomen og Matematikeren Christen Sørensen Longomontanus født 1562 (død 1647). I en Dal syd for Kirken fin-

Høje sig mod Øst, væsentlig i to Striber, den ene nord for Lomborg Kirke, den anden syd for samme, over mod Nabsognet Rom, idet de markerer en Del af den førnævnte, formodede store Oldtidsfærdsselsvej. I det sydvestlige Parti af Sognet hæver sig i



Lomborg Kirke

des en hellig Kilde. I Sognet nævnes 1664 Gaardene Legaard og Suder Husted. 1688 Øster Møllested, Holm Heede Huuset, Øde Caarsboell, Wandløs Huus og Sandborig Huus.

Paa Gravhøje er Sognet ganske rigt, idet der kendes henved 150. Deres Fordeling er dog ret ujævn. Hele den nordlige Del af Sognet er saaledes blottet for Høje. Derimod optræder de i stort Antal mod Vest i Egnen ved Braagaarde og syd derfor, hvor der findes flere velbevarede og anselige Høje (6 er her fredl., en af disse kaldet Penschøj). I Tilslutning til Høje i Nabsognet Ramme. Herfra strækker

Egnen om Gaarden Møltrup flere Høje paa begge Sider af et formentlig ældgammelt Vadested over en Aa (5 smukke Høje er her fredl.), og længere mod Øst og Sydøst paa Kronheden ses en Del Høje. Adskillige af Sognets Gravhøje er endnu helt eller i det væsentlige bevaret. Foruden de nævnte 11 Høje er endnu 7 fredl., deriblandt nær vest for Lomborg Kirke 2, ved Drøjdal 1, ikke langt derfra atter 1, ØSØ for Kirken 1 og sydligst i Sognet 1. Blandt Højene paa Kronheden ligger østligst, i sluttet Gruppe, de tre Stalhøje.

CARL BECH, *Gdr.. Nr. Hvingelby, Lomborg pr. Bonnet St.*
født i Møborg 23. 10. 1902. Forældre: Lauge Bech og Sæhra Bech, født henholdsvis 19. 11. 1860 og 16. 4. 1857, Møborg Overgaard. Bedsteføldre: FF Nielsen. FM Inger. Carl Bech er gift med Ane Nielsen, f. Bech, født i N. Lem 18. 11. 1905.

Forældre: Jens Olsen f. 2. 8. 1868, Hustru Kirstine 23. 4. 1871. Bedsteføldre: FM Ane Marie. MF Jeppe Jepsen. I Carl Bechs Ægteskab er der 3 Børn: Minna 18. 3. 1934, Lillian 15. 8. 1938, Birtha 14. 1. 1943. Bech købte Gaarden 1932 med 33 Tdr. Land.



NIELS BENDSGAARD, Gdr., Bendsgaard,

født i Lomborg pr. Bonnet 27. 5. 1889. Forældre: Laust Nielsen, Gdr., 20. 1. 1847, Hustru Maren 4. 10. 1866. Bedsteforældre: FF Niels Mikkelsen. FM Gertrud Marie. MF Ole Olesen. MM Karen. Gaarden er en gammel Slægtsgaard, har været i Slægtens Eje i 103 Aar, 45 Tdr. Land. Besætning 30 Kreaturer, 4 Heste. Gaardens Areal menes tidligere at have været 200 Tdr. Land.

OLUF NICOLAJ NIELSEN BENDSGAARD, Boelsmand,
„Bendsgaardshus“, Lomborg pr. Bonnet St.,

Fødested: Bendsgaard 25. 6. 1893. Forældre: Ejer af Bendsgaard Laust Nielsen Drøjdal født 20. 1. 1847 og Maren Olesen født 4. 10. 1866. FF: Niels Mikkelsen. FM Gertrud Marie f. Laursen. MF Ole Olesen. MM Karen. Slægten bosatte sig i Sognet 1848. Hust.u Martha Hansen, født Tønning Ejdersted i Tyskland 1. 3. 1909. Forældre: August Henrik Hansen og Johanne Marie Dorthea f. Mathiasen. MF Volgaard Mathiasen. Børn: Laurits Nielsen Bendsgaard f. 4. 8. 1937 og Maren Nielsen Bendsgaard f. 18. 1. 1942. Ejendommen købt 1934. 6 Tdr. Land, blev i 1898 udstykket fra Bendsgaard, der er siden tilkøbt Jord.

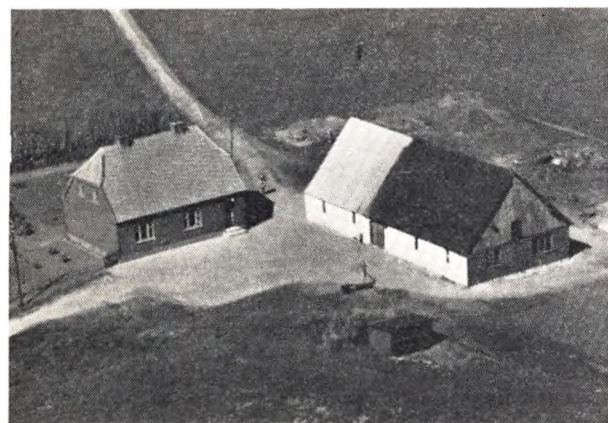

PETER SIGVALD BERG, Boelsmand, Lomborg pr. Ramme.

født Dybe 5. 1. 1902. Forældre: Peder Vald. Berg, 5. 10. 1864, Hustru Petrea Jensen. Bedsteforældre: FF Peter Ole Berg MF Jens Peter, Malerm. i Tørring. MM Johanne. Peter S. Berg er gift med Margrethe Petersen, f. i Dybe 23. 5. 1908. Forældre: Peter Petersen f. 30. 3. 1871, Hustru Ane Kirstine Andreasen 24. 9. 1881. Bedsteforældre: FF Thomas Petersen. FM Thomasine Nicoline. MM Ellen Andreasen. I Peter S. Bergs Ægteskab er der 8 Børn: Henning 25. 12. 1929, Edith 10. 6.

1931, Anne 29. 7. 1932, Erik 6. 6. 1938, Egon 6. 6. 1938, Ejvind 15. 8. 1939, Henry 26. 4. 1941, Thorkild 17. 3. 1946. Berg købte Ejendommen 1929 med 20 Tdr. Land. Stuehus opf. 1939. Berg har kørt Mælketur til Lomborg Mejeri 15 Aar.



GUSTAV BJERG, Gdr., „Sdr. Mose“,

født i Vandborg 3. 11. 1922. Forældre: Mads Bjerg 17. 4. 1868, Hustru Karen Lisby 4. 8. 1882. Bedsteforældre: FF Peder Bjerg. FM Bodil. MF Kristen Bruun Lisby. MM Kirstine. G. Bjerg er gift med Ester Jacobsen f. i Harboøre 19. 11. 1924. Forældre: Magnus Jacobsen 25. 5. 1877, Hustru Marie Kjær 9. 3. 1887. Bedsteforældre: FF Chr. Jacobsen. FM Ane Margrethe. MF Jens Kjær. MM Mette Kirstine Falkesgaard. I Gustav Bjergs Ægteskab er der 2 Børn: Arne 7. 2. 1949, Karen Marie 8. 7. 1950. Bjerg købte Gaarden 1948 med 22½ Td. Land. Besætning omtrent den samme nu med større Svinebesætning.



CHRISTEN BUNDGAARD, Gdr., „Vesterkjelder“,
Lomborg pr. Ramme,

født i Bøvling 30. 12. 1903. Forældre: Jens Sinkbæk f. 11. 11. 1842, Hustru Nicoline Balleby f. 24. 10. 1870. Bedsteforældre: MF Severin Balleby. MM Ane Marie Larsen. Chr. Bundgaard er gift med Maren Braad Olesen f. i Fjaltring 23. 8. 1911. Forældre: Ole Olesen f. 1. 12. 1876, Hustru Else Ruby Olesen, f. 3. 4. 1880. Bedsteforældre: FF Johannes Olesen. FM Maren. MF Niels Jensen Ruby. MM Ane Margrethe. I Chr. Bundgaards Ægteskab er der 4 Børn: Jens Jørgen 18. 11. 1933, Else 23. 7. 1936, Ole 17. 11. 1939, Solvejg 3. 9. 1945. Bundgaard overtog Gaarden efter sine Forældre med 14 Tdr. Land.

AKSEL CHRISTENSEN, *Gdr., „Nr. Toft“, Lomborg pr. Bonnet,*

født i Flynder 20. 7. 1911. Forældre: Anton Christensen, Hustru Karen Volder. Bedsteforældre: FM Kirstine. MF Chr. Volder. A. Christensen er gift med Dagmar Jensen, f. i Møborg 22. 12. 1914. Forældre: Jens Peder Jensen f. 17. 3. 1876, Hustru Klara Christensen 19. 7. 1882. Bedsteforældre: FF Thor Jensen. FM Karen. MF Peder Christensen. MM Karoline. I Aksel Christensens Ægteskab er der 3 Børn: Inger 4. 12. 1937, Gerda 2. 6. 1941, Henning 25. 6. 1948. Christensen købte Ejendommen 1947 med 10 Tdr. Land.

ANKER EMANUEL CHRISTENSEN, *Tømremester, Lomborg pr. Ramme,*

født i Lomborg 18. 1. 1904. Forældre: Jens Marinus Christensen f. 25. 6. 1868, Hustru Lise Andrea 2. 6. 1878. Bedsteforældre: FF Chr. Christensen (Hvirgeltoft). MF Chr. Madsen. Anker E. Christensen er gift med Johanne Kirstine Dam f. i Møborg 20. 7. 1913. Forældre: Thomas Dam f. 19. 11. 1887, Hustru Maren. Bedsteforældre: FF Peder Thomsen. FM Johanne Kirstine. MF Jens Nielsen (Blæsbjerg). MM Mariane. I Anker E. Christensens Ægteskab er der 3 Børn: Normann 10. 9. 1940, Margit 19. 12. 1941, Else 27. 7. 1943. Christensen byggede 1928 Ejendommen og begyndte samme Aar Tømrerforretning i Lomborg og har gennem Aarene installeret flere forskellige Maskiner til Bygningsnedkeri.



DITLEV CHRISTENSEN, *Arbm., Lomborg,*

født i Lomborg 21. 7. 1886. Forældre: Villads Olesen, Lomborg, Hustru Ingeborg Kirstine Nielsen. MM Katrine (stammer fra Møborg). Ditlev Christensen er gift med Rasmine Højtoft f. i Gudum 27. 6. 1885. Forældre: Chr. Højtoft, Hustru Karen Rasmussen. I Ditlev Christensens Ægteskab er der 8 Børn: Karen, Marie, Kristian, Svend, Villiam, Kirstine, Eli, Eva. Christensen har altid boet i Lomborg som Arbejdsmand, men har samtidig haft mindre Landejendom.

PETER VOGNTOFT CHRISTENSEN, *Gdr., „Gl. Præstegd.“, Lomborg pr. Ramme,*

født i „Moltrupshus“ 14. 9. 1893. Forældre: Johannes Christensen, Husm., Tømrer, f. 22. 2. 1858, Hustru Mariane Katrine. Bedsteforældre: FF Christen Nielsen f. 24. 4. 1821. FM Else Marie Johannsdatter 23. 1. 1828, Flynder. MF Laurids Chr. Pedersen 10. 11. 1821. MM Karen Marie Nielsdatter f. i Hou 29. 5. 1820. P. Vogntoft Christensen er gift med Kristine Jørgensen f. 6. 4. 1897. Forældre: Lars Peder Jørgensen 19. 12. 1856, Hustru Maren Grøntkjær Andersen f. 23. 5. 1857. Bedsteforældre: FF Jørgen Larsen 21. 11. 1819. FM Maren Larsdatter 15. 4. 1820. MF Anders P. Christensen 19. 12. 1818. MM Mette Katrine Larsdatter 19. 1. 1824. I P. Vogntoft Chri-

stensens Ægteskab er der 6 Børn: Gudrun 3. 2. 1926, Ellen 5. 12. 1927, Harald 27. 2. 1929, Signe 21. 1. 1932, Ingeborg 29. 4. 1934, Helga 17. 7. 1936. Christensen købte Gaarden 1925 med 75 Tdr. Land.

JENS CHR. DAHL, *Gdr., „Nygå“, Lomborg pr. Bonnet,*

født i Dybe 20. 12. 1879. Forældre: Søren Dahl, Møller, Dybe, Hustru Ane Knudsen. Bedsteforældre: MF Knud Knudsen, Smed, Dybe. MM Mette. Jens Chr. Dahl er gift med Annine Christensen f. i Vejrum 29. 12. 1882. Forældre: Niels Christensen (Smed), Hustru Karen. I Jens Chr. Dahls Ægteskab er der 9 Børn: Niels, Anne, Søren, Kristen, Karl, Karsten, Jens Kristian, Karen, Ingrid. Dahl købte Gaarden 1928 med 50 Tdr. Land.

KARL DAHL, *Gdr., Lomborg pr. Ramme,*

født i Vandborg 27. 11. 1919. Forældre: Jens Chr. Dahl, Ldm., Vandborg, 20. 12. 1881, Hustru Annine Christensen 29. 12. 1884. Karl Dahl er gift med Ritta Petersen, f. i Lomborg 13. 3. 1926. Forældre: Chr. Petersen, Gdr., Lomborg, 19. 11. 1892, Hustru Kirstine Christensen 3. 11. 1891. Bedsteforældre: FF Niels Petersen. FM Sofie. MF Mikkel Christensen. MM Marie. Dahl købte 1949 Gaarden med 20 Tdr. Land.

HERLUF DRØJDAL, *Landmand, Lomborg pr. Ramme,*

født i Lomborg 12. 9. 1909. Forældre: Laurids Galsgaard Jensen, Gdr., f. 4. 11. 1863, Hustru Birgitte Marie Clausen f. 3. 6. 1885. Bedsteforældre: FF Jens. FM Johanne. MF Andreas Klausen. MM Katrine. Drøjdal overtog 32 Tdr. Land fra Drøjdal 1950 og opførte Bygn. samme Aar indsatte en mindre Besætning.



EJNER ERIKSEN, *Gdr., „Nordenkær“, Lomborg pr. Bonnet.*

født i Vandborg 28. 3. 1896. Forældre: Markus Eriksen, fhv. Gdr., Hou, 19. 10. 1847, Hou, Hustru Ane. Bedsteforældre: FF Erik Skov Eriksen. FM Mariane f. i Engbjerg. MF Erik Eriksen, Dejbjerg. MM Karen Lund. Ejner Eriksen er gift med Katrine Elisabeth Garde, f. i Maabjerg 26. 6. 1902. Forældre: Niels Pedersen, Gdr., Maabjerg, Hustru Ane Nielsen 18. 4. Bedsteforældre: FF Niels Chr. Keller. FM Ane. MF Niels Christensen Keller. MM Else Søndergaard Markholm 12. 3. 1835. I Ejner Eriksens Ægteskab er der 5 Børn: Markus 20. 6. 1929, Ville 10. 10. 1930, Erik 17. 2. 1935, Anna 17. 5. 1936, Margrethe 15. 11. 1940. Eriksen købte Gaarden 1927 med 70 Tdr. Land.

KRISTIAN NYGAARD FRANDSEN, *Gdr., „V. Thybogaard“, Lomborg pr. Bonnet,*

født i Resen 27. 6. 1916. Forældre: Marinus Frandsen, Gdr., 19. 8. 1887, Hustru Jenny Nygaard. Bedsteforældre: FF Morten



Frandsen. Kr. Nygaard Frandsen er gift med Vera Dahlgaard, f. i Ramme 13. 8. 1917. Forældre: Jens Frederik Dahlgaard, Gdr., Ramme, 24. 12. 1884, Hustru Kirsten Harpøth Sørensen, f. 9. 6. 1888. Bedsteforældre: FF Laust Dahlgaard. FM Else. MF Søren Harpøth Sørensen, Fjaltring. MM Else. I Kr. Nygaard Frandsens Ægteskab er der 3 Børn: Jens Dahlgaard Frandsen 14. 5. 1942, Bent Harpøth Frandsen 8. 9. 1944, Aase 8. 10. 1947. Frandsen købte Gaarden 1943 med 13 ha. Udbyggn. opf. efter Brand 1950.

MAGNUS GJERVIG, Gdr., „Godthaab“, Lomborg pr. Bonnet, født i Ramme 10. 4. 1906. Forældre: Bagger Gjervig, Ldm., Lomborg, 22. 6. 1876, Hustru Kirstine 12. 12. 1874. Bedsteforældre: FF Ludvig Gjervig. FM Margrethe. MF Jeppe Berg. MM Kirsten. M. Gjervig er gift med Anna Jensen Dahl, f. i Vandborg 3. 1. 1910. Forældre: Jens Chr. Dahl, Vandborg, 20. 12. 1878, Hustru Jacobine Annine Christensen 29. 12. 1881. I Magnus Gjervigs Ægteskab er der 2 Børn: Gunhild 20. 7. 1941, Karsten 4. 8. 1943. Gjervig købte Ejendommen 1949 med 12 Tdr. Land. Har før ejet mindre Landejendom i Lomborg med 6 Tdr. Land.

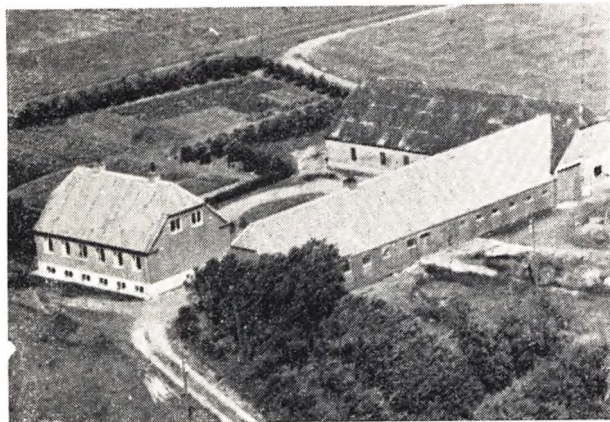

MARTIN GREGERSEN, Gdr., Lomborg pr. Faare, født i Møborg 7. 11. 1906. Forældre: Nicoline (Knudsen) Gregersen. Bedsteforældre: MF Laurids Gregersen Knudsen. MM Marie. M. Gregersens er gift med Signe Jørgine Nielsen, f. i Vejrum 10. 6. 1912. Forældre: Laurids Nielsen, Gdr., Ramme, Hustru Martine Jensine Knudsen. Bedsteforældre: FF Kristen Nielsen. FM Metha. MF Jørgen Knudsen. MM Godthelsine. I Martin Gregersens Ægteskab er der 11 Børn: Laurids Marinus 19. 9. 1932, Vittta Othilie 22. 9. 1933, Rosa 27. 9. 1934, Anna Nicoline 21. 1. 1936, Grethe 17. 2. 1937, Laura

6. 1. 1939, Tage 15. 11. 1940, Else 6. 6. 1942, Frits 12. 6. 1945, Anker 4. 2. 1947, Niels Kristian 31. 12. 1949. Gregersen købte Gaarden 1945 med 50 Tdr. Land. Før ejet en mindre Ejendom i Lomborg, men solgte den 1945.

NIELS GREGERSEN, Gdr., „Solbakken“, Lomborg pr. Bonnet, født i Dybe 8. 9. 1893. Forældre: Laurids Gregersen, Ldm., Dybe, Hustru Kirstine Marie Christensen. Bedsteforældre: FM Nicoline. MF Christen. N. Gregersen er gift med Sørine Rasmussen, f. i Harboøre 11. 9. 1885. Forældre: Rasmus Faurskov. Hustru Mette Marie. Bedsteforældre: MF Søren Bøker. MM Kirstine. I Niels Gregersens Ægteskab er der 4 Børn: Laurids 5. 1. 1915, Agnethe 11. 7. 1917, Metha Marie 13. 4. 1920, Kristian 17. 3. 1928, Kirstine Marie 24. 5. 1923. Gregersen købte Gaarden 1945 med 12 Tdr. Land.

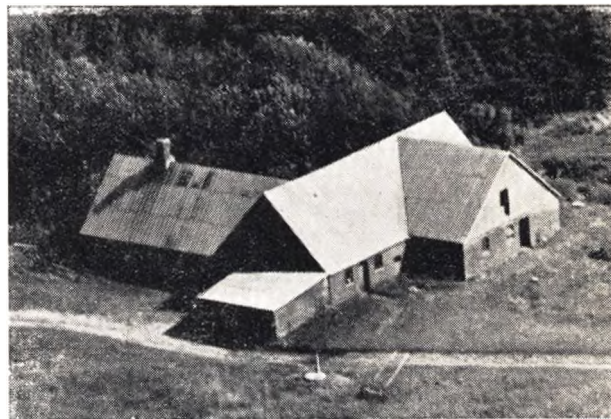

ANDERS GULDBERG, Gdr., „Fredensborg“, Lomborg pr. Faare,

født i Lomborg 28. 2. 1887. Forældre: Peder Guldberg, Gdr., 20. 7. 1852, Hustru Elisabeth Nielsen Torp 2. 8. 1850. Bedsteforældre: FF Anders Guldberg. MF Niels Torp, Møborg. MM Inger. A. Guldberg er gift med Johanne Frederikke Ørts f. i Rom 10. 10. 1896. Forældre: Andreas Ørts, Hustru Maren Braa Hansen. Bedsteforældre: FF Jens Chr. Ørts. FM Ane Marie. MF Hans Braa Hansen, Tømrer, Vandborg. MM Karen Sofie. I Anders Guldbergs Ægteskab er der 4 Børn: Vittta 13. 2. 1920, Henry 17. 5. 1921, Niels Torp 4. 12. 1922, Christen Lund 11. 10. 1925. Guldberg overtog Gaarden efter sine Forældre 1929 med 30 Tdr. Land. Været i Slægtens Eje siden 1885, da Peter Guldberg købte den efter Brand.

KARL LUDVIG HANSEN, Husmand, Lomborg pr. Bonnet,

født i Taastrup Sogn v. St. Mærlose. Forældre: Frederik Hansen 27. 4. 1859, Hustru Emilie Kirstine Larsen f. 9. 12. 1873. Bedsteforældre: MF Johan Larsen. MM Ane Sofie. K. L. Hansen er gift med Katrine Madsen f. i Lomborg 20. 9. 1907. Forældre: Søren Madsen, Gdr., Lomborg, f. 12. 2. 1868, Hustru Kirstine Hansen 21. 12. 1876. Bedsteforældre: FF Mads Sørensen. FM Nielsine Jensen. MM Sidsel. MF Niels Chr. Hansen. I Karl L. Hansens Ægteskab er der 8 Børn: Henry 17. 7. 1930, Grethe 6. 12. 1931, Gerda 26. 11. 1933, Tage 17. 10. 1935, Solvejg 22. 2. 1940, Edith 20. 8. 1942, Bent 27. 2. 1943, Jørrn 17. 12. 1948. Hansen købte Ejendommen 1932 med 8 Tdr. Ld.

MADS HANSEN, Gdr., „Nørremark“, Lomborg pr. Bonnet, født i Engebjerg 10. 9. 1908. Forældre: Laurids Hansen, Teglværksfm., Engebjerg, f. 12. 2. 1868, Hustru Else Marie Pedersen, f. 6. 3. 1873. Bedsteforældre: FF Mads Hansen. MF Anders Klinkby Pedersen. Mads Hansen er gift med Eva Marie Hvingelby f. i N. Lem 6. 10. 1914. Forældre: Karl Hvingelby, Gdr., Nr. Lem, 19. 3. 1883, Hustru Marie 11. 1. 1892. Bedste-

forældre: FF Mads Hvingelby. FM Eva Marie. MF Jens Chr. Gantris. MM Karen. I Mads Hansens Ægteskab er der 2 Børn: Gunnar 30. 1. 1942, Bodil 10. 2. 1946. Hansen købte Gaarden 1950 med 23 Tdr. Land.

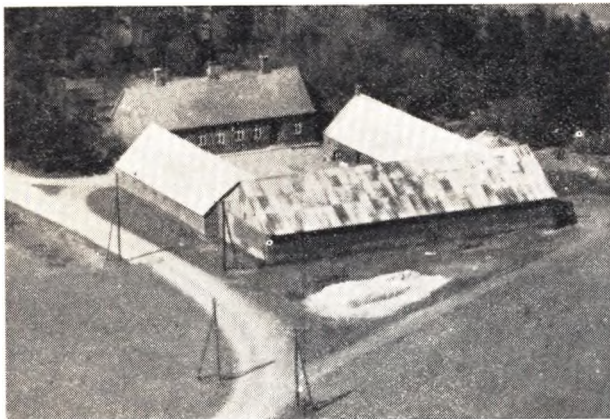

NIELS CHR. HEDEGAARD, Gdr., „Sdr. Hedegaard”,
Lomborg pr. Ramme.

født paa Gaarden 19. 2. 1910. Forældre: Anders Nielsen Hedegaard, Gdr., 10. 11. 1869, Hustru Hansine 25. 6. 1887. Bedsteforældre: FF Niels Chr. Hedegaard. FM Karen Marie. MF Andreas Ørts. MM Maren. N. Chr. Hedegaard er gift med Gudrun Bech, f. i Ramme 8. 12. 1922. Forældre: Laugbech, Gdr., Ramme, 6. 4. 1885, Hustru Mette Marie Søjbjerg 17. 4. 1886. Bedsteforældre: FF Jens Refsgaard Jensen. FM Ane Margrethe. MF Peder Christensen Søjbjerg. MM Ane Marie. Hedegaard overtog Gaarden 1945 efter sine Forældre med 90 Tdr. Land. Været Slægtseje siden 1823.

JENS SINKBÆK OVE HENRIKSEN, Gdr., „Nr. Glarbjerg”,
Lomborg pr. Ramme

født paa Gaarden 6. 8. 1901. Forældre: Eskild Ove Henriksen, Ejer af Gaarden, 26. 4. 1876, Hustru Ane Jensen 15. 8. 1876. Bedsteforældre: FF Jens Sinkbæk Ove Henriksen. FM Katrine. MF Søren Chr. Jensen. MM Gertrud Marie. J. Sinkbæk O. Henriksen er gift med Ragny Dahl, f. i Veller 26. 9. 1917. Forældre: Peder Søren Dahl 1. 3. 1872, Hustru Andrea Andersen 16. 3. 1873. Bedsteforældre: FF Søren Peder Dahl. FM Jensine Andersen. MF Rasmus Andersen. MM Karen Marie. I J. S. O. Henriksens Ægteskab er der 1 Barn: Doris Dahl Henriksen 5. 12. 1948. Henriksen overtog Gaarden efter sine Forældre 1941 med 60 Tdr. Land. Været Slægtseje siden 1898.

ANNA HVASS

født i Lomborg 27. 5. 1893. Forældre: Niels Hvass Nielsen, „Højbjerg”, 20. 11. 1863, Hustru Mette Marie 17. 2. 1862. Bedsteforældre: FF Niels Christen Nielsen. FM Maren. MM Ane Marie. Ane Hvass overtog Gaarden efter sin Forældre 1925 med 46 Tdr. Land.

ALFRED HØJ, Gdr., „Søndervang”, Lomborg pr. Ramme,

født i Varde 6. 5. 1901. Forældre: Ole Høj, Varde, 27. 7. 1870, Hustru Katrine Pedersen 21. 5. 1872. Bedsteforældre: FF Jens Stougaard Jensen. FM Kirstine. Alfred Høj er gift med Ane Marie Hansen, f. i Lomborg 18. 1. 1903. Forældre: Jens Hansen Baunbæk 4. 12. 1871, Hustru Ane Noline Jensine Schjødt 31. 7. 1872. Bedsteforældre: FF Hans Hansen (Baunbæk). FM Ane Marie. MF David Tønder Nicolai Schjødt. MM Jacobine. I Alfred Højs Ægteskab er der 5 Børn: Olga 30. 6. 1925, Jens 20. 7. 1929, Ernst 19. 8. 1934, Vagn 10. 4. 1937, Inga 21. 4. 1945. Høj købte Gaarden 1925 med 30 Tdr. Land.

MADS HØGSBERG, Mejeribestyrer, Lomborg pr. Bonnet,

født i Ulfborg 22. 6. 1908. Forældre: Kristian Høgsberg, Gdr., Ulfborg, 12. 9. 1873, Hustru Poulina Hansen 4. 8. 1869. Bedsteforældre: FF Knud Høgsberg 4. 3. 1827. FM Bodil Marie Graversen 7. 4. 1835. MF Frits Hansen. MM Abelone. Mads Høgsberg er gift med Ellen Sørensen f. i Kamitsholt Skole 14. 1. 1907. Forældre: Niels Peder Sørensen, Lærer, Sjørring Skole, 27. 7. 1878, Hustru Else Marie 21. 11. 1886. Bedsteforældre: FF Niels Knatdrup Sørensen. FM Mette Katrine Nicolajsen. MF Hans Viuf. MM Katrine. I Mads Høgsbergs Ægteskab er der 2 Børn: Kristian 4. 2. 1941, Knud 5. 2. 1945. Høgsberg er ansat som Bestyrer paa Lomborg Mejeri 1936.

PEDER DAM JACOBSEN, Gdr., „Sdr. Arlose”,
Lomborg pr. Bonnet,

født i Lemvig Sdr. Mark 7. 12. 1914. Forældre: Ingvar Jacobsen, Gdr., Rom, Hustru Johanne Dam. Bedsteforældre: FF Anders Jacobsen. FM Ane. MF Peder Dam. P. Dam Jacobsen er ugift. Købte Gaarden 1950 med 30 Tdr. Land.



JØRGEN RUDOLF IBSEN, Gdr., „Nørgaard”,
Lomborg pr. Bonnet,

født i Østoft, Lolland, 17. 10. 1905. Forældre: Peder Ibsen 5. 4. 1882, Hustru Martha Nyman 7. 11. 1879. FF Lars Ibsen. J. R. Ibsen er gift med Karen Marie Hedegaard f. i Lomborg „Sdr. Hedegaard” 26. 11. 1908. Forældre: Anders Nielsen, Hedegaard, 10. 11. 1869, Hustru Hansine 25. 6. 1887. Bedsteforældre: FF Niels Chr. Hedegaard. FM Karen Marie. MF Andreas Ørts. MM Maren. Ibsen købte Gaarden 1936 med 20 Tdr. Land.

ANDERS JENSEN, Boelsmand, Lomborg pr. Bonnet,

født i Hygum 2. 6. 1899. Forældre: Jensine Jensen 3. 1. 1868. Bedsteforældre: MF Anders Jensen Stausboel. MM Ane Marie Jensen. Anders Jensen er gift med Jensine Karoline Pedersen, f. i Lomborg 20. 5. 1893. Forældre: Peder Chr. Pedersen, Hustru Maren Lund Pedersen. Bedsteforældre: MF Jens Nicolaj Lund. MM Kristiane. I Anders Jensens Ægteskab er der 2 Børn: Martin Kristian 23. 2. 1931, Jenny 23. 2. 1933. Jensen købte Ejendommen 1922 med 13½ Td. Land uden Besætning. I Dag: 13 Kreaturer, 2 Heste.

ANKER JENSEN, Arbm., Lomborg pr. Ramme,

født i Dybe 26. 2. 1914. Forældre: Henrik Jensen 11. 2. 1881, Hustru Marie Christensen 9. 8. 1880. Bedsteforældre: FM Marie. MF Anders Christensen. MM Kirstine Christensen. Anker Jensen er gift med Margrethe Daniel f. i Tyskland 29. 7. 1913. Forældre Karl Daniel, Hustru Anna. I Anker Jensens Ægteskab er der 3 Børn: Anna Marie 11. 12. 1943, Metha 11. 2. 1947, Grethe 11. 4. 1948.

ASGER MØLLER JENSEN, *Gdr., „Engdahl,,
Lomborg pr. Ramme,*

født i Tørring 23. 2. 1914. Forældre: Chr. Jensen, Gdr., f. 12. 2. 1880, Hustru Agnes Møller 16. 4. 1883. Bedsteforældre: MF Niels Balleby. FM Sine. MF Chr. Møller. MM Ane. A. Møller Jensen er gift med Ellen Eriksen, f. i Lomborg 22. 5. 1919. Forældre: Chr. Eriksen, Arbm., 21. 1. 1876, Hustru Kristine Sørensen 25. 11. 1876. Bedsteforældre: FF Laust Eriksen. FM Kirsten. MF Jens Kirk Sørensen. MM Kirstine. I Asger Møller Jensens Ægteskab er der 2 Børn: Lis 3. 2. 1945, Bodil 25. 4. 1947. Jensen købte Gaarden 1942 med 17 Tdr. Land.

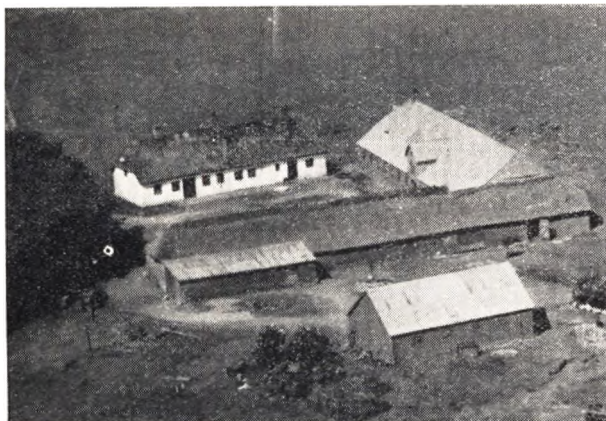

CHR. OLSEN JENSEN og SØREN MARTIN JENSEN, *Gdr..*

født 8. 12. 1858 og 16. 5. 1907. I Søster Karen Jensen f. 31. 1. 1902. „Mølgaard“, Lomborg pr. Faare, født paa Gaarden. Forældre: Søren Jensen, „Mølgaard“, 5. 9. 1853, Hustru Kristine Marie Kjær 1. 11. 1862. Bedsteforældre: FF Jens Chr. Jensen. FM Karen Jensen. MF Poul Kjær. MM Kirstine. De tre Søskende overtog Gaarden 1938 med 55½ Td. Land.



JENS CHR. ILKJÆR JENSEN, *Gdr., „Lomborgbjerg,,
Lomborg pr. Bonnet,*

født i Tørring 3. 2. 1921. Forældre: Jens Ilkjær Jensen, Lomborg, f. 13. 9. 1887. Hustru Jenny Kammersgaard. Bedsteforældre: FF Chr. N. Jensen. FM Kristine. MF Jens Chr. Kammersgaard. MM Ane. Jens Chr. I. Jensen er gift med Edith Christensen f. i Flynder 20. 11. 1924. Forældre: Chr. Christensen, Gdr., Flynder f. 9. 12. 1878, Hustru Thora Amalie Henriksen 25. 9. 1888. Bedsteforældre: FF Jens Chr. Christensen. FM Kristiane Kirstine. MF Mads Thomsen Poulsen 9. 9. 1854.

MM Stine Dusine 2. 12. 1864. I J. Chr. I. Jensens Ægteskab er der 1 Barn: Krista Thora 7. 6. 1950. Jensen købte Gaarden 1946 med 24 Tdr. Land.

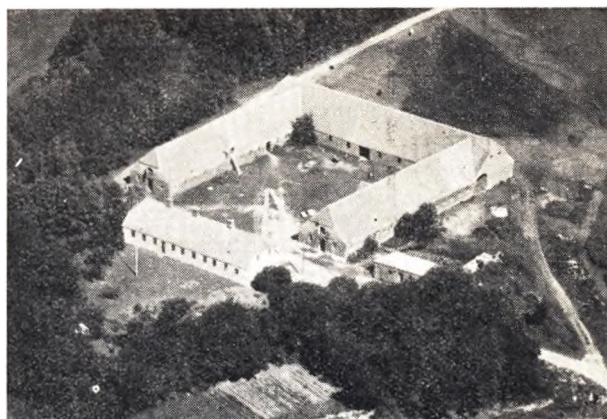

KRISTIAN MØLLER JENSEN, *Gdr., „St. Møltrup,,
Lomborg pr. Faare,*

født i Fabjerg 21. 10. 1902. Forældre: Laust Lund Jensen, Gdr., Fabjerg, 20. 7. 1862, Hustru Kirstine Madsen 13. 10. 1869. Bedsteforældre: FF Jens Lund. FM Marie Katrine. MF Chr. Hyldgaard Madsen. MM Karen. f. i Fabjerg. Kr. Møller Jensen er gift med Anna Pedersen f. i Lomborg 5. 6. 1908 f. i „Højgaard“. Forældre: August Pedersen, Lomborg, Hustru Mariane Saumannsgaard. Bedsteforældre: FF Laurids Pedersen Nordenkjær. FM Mariane. MF Peder Hvingelby Pedersen. MM Maren Pedersen, Fabjerg. I Kr. Møller Jensens Ægteskab er der 2 Børn: Mariane 29. 6. 1943, Henry 23. 6. 1949. Jensen købte Gaarden 1933 med 165 Tdr. Land.

JENS OVERGAARD JENSEN, *Boelsm., Lomborg pr. Bonnet.*

født i Nr. Lem 23. 5. 1887. Forældre: Morten Jensen, Nr. Lem, f. 31. 10., Hustru Magdalene f. 13. 5. Bedsteforældre: FF Jens Overgaard Jensen. FM Kirsten. MF Mikkell Jensen. MM Dorthea. J. Overgaard Jensen er gift med Kristine Pedersen, f. i Hygum 8. 9. 1885. Forældre: Christen Pedersen, Landpost. Hygum, f. 3. 9., Hustru Ane 11. 1. I J. Overgaard Jensens Ægteskab er der 5 Børn: Anne Magdalene 25. 7. 1916, Karl Morten 30. 8. 1918, Anna 7. 8. 1921, Vagn 8. 4. 1927. Jensen købte Ejendommen 1918 med 7 ha.



JENS PEDER JENSEN, *Gdr., „Kærmark,,
Lomborg pr. Bonnet,*

født i Hjerm 5. 12. 1900, Forældre: Peder Chr. Jensen, Ldm.,

Hjerm, 21. 9. 1863, Hustru Maren Sørensen f. 27. 5. 1873. FF Jens Pedersen. MM Mette. J. P. Jensen er gift med Kirstine Marie Jensen, f. 3. 2. 1914. Moderen Dorthea. I J. P. Jensens Ægteskab er der 5 Børn: Ingrid Margrethe 5. 2. 1935, Ulla Katrine 30. 5. 1937, Henning Thorkild 10. 12. 1939, Kitty Gunhild 19. 3. 1942, Leif Orla 16. 1. 1945. Jensen købte Ejendommen 1943 med 22 Tdr. Land.

ANDERS JØRGENSEN, Gdr., „Sdr. Ravnsbæk“,
Lomborg pr. Faare,

født paa Gaarden 27. 7. 1886. Forældre: Lau Peder Jørgensen, Gdr., f. 19. 12. 1856, Hustru Maren Sinkbæk Andersen f. 23. 5. 1857. Bedsteforældre: FF Jørgen Larsen. FM Maren Larsdatter. MF Anders Peders Andersen f. 19. 12. 1818 i Flynder. MM Mette Katrine Larsdatter. A. Jørgensen er gift med Else Marie Christensen f. i Lomborg 4. 1. 1887. Forældre: Johs. Christensen f. 22. 2. 1858, Hustru Mariane Katrine Lauritsen, f. 17. 11. 1851. Bedsteforældre: FF Chr. Nielsen f. 22. 2. FM Else Marie Johannesdatter. MF Laurits Chr. Pedersen. MM Karen Marie Nielsdatter. I Anders Jørgensens Ægteskab er der 9 Børn: Holger, Agnethe, Gunnar, Marie, Ragna, Jørgen, Herdis, Agnes, Lars Peder. Jørgensen overtog Gaarden efter sine Forældre 1913 med 100 Tdr. Land. Været i Slægtens Eje i ca. 100 Aar.

HANS PEDERSEN KIRK, Gdr., „Skotlund“,
Lomborg pr. Faare,

født i Harbøre 3. 8. 1886. Forældre: Lars Sand Pedersen, Gdr., Harbøre f. 26. 6. 1834, Hustru Dorthea Kirstine f. 6. 10. 1853. Bedsteforældre: FF Peder Madsen. FM Maren Rønn. MF Kristen Kirk, Ejer af „Kirkegaard“. MM Kirsten. H. Pedersen Kirk er gift med Madsine Brun f. i Harbøre 18. 11. 1888. Forældre: Simon Brun Madsen, Gdr., Harbøre, Hustru Mariane Møller. Bedsteforældre: FF Mads Brun. FM Johanne. MF Mads Møller f. i Maabjerg. MM Johanne Marie. I Hans Pedersen Kirks Ægteskab er der 5 Børn: Lars 5. 8. 1914, Mariane 16. 1. 1917, Simon Brun 17. 1. 1920, Kristian 17. 1. 1923, Svend Aage 3. 1. 1925. Kirk købte Ejendommen 1927 med 13 Tdr. Land uden Besætning.

PEDER KJELDER, Gdr., „Damgaard“, Lomborg pr. Bonnet,

født i Lomborg 12. 1. 1890. Forældre: Ole Markus Sørensen, Kjelder, Hustru Kirsten Marie. Bedsteforældre: FF Søren Olesen. FM Kristiane. MF Niels Nielsen. MM Gertrud Marie. Peder Kjelder er gift med Augusta Pedersen Ruby f. i Nr. Ruby Fjaltring 2. 8. 1897. Forældre: Niels Pedersen Ruby, Ejer af Nr. Ruby. Hustru Johanne Christensen Kjærsgaard. Bedsteforældre: FF Peder Pedersen Ruby. FM Mette Katrine. MF Christen Kjærsgaard. MM Johanne. I Peder Kjelders Ægteskab er der 1 Barn: Esry Tova 12. 8. 1930. Kjelder købte Gaarden 1923 med 26 Tdr. Land. Bygn. de samme som ved Overtagelsen.

PEDER KJÆR, Boelsmand, Lomborg pr. Bonnet,

født i Lomborg 8. 3. 1909. Forældre: Mads Kjær (Kruse), Dybe f. 10. 7. 1882, Hustru Kristine Poulsen f. 10. 4. 1880. Bedsteforældre: FF Chr. Jensen Kjær. FM Petrine Kruse. MM Ane Marie. Kjær overtog Gaarden efter sine Forældre med 14 Tdr. Land.

OSVALD KNUDSEN, Gdr., „Grønkjær“, Lomborg pr. Bonnet,

født paa Gaarden 21. 9. 1915. Forældre: Jacob Kirk Knudsen, Ejer af Gaarden, f. 21. 3. 1887, Hustru Ane Katrine Andersen f. 23. 5. 1888. Bedsteforældre: FF Jens Kristen Knudsen. FM Maren. MF Kresten Brændsgaard Andersen. MM Sørine. O. Knudsen er gift med Erna Grønkjær Christensen f. i Lomborg 30. 12. 1918. Forældre: Anton Christensen, Gdr., Lomborg, f. 16. 3. 1883, Hustru Kirstine 19. 2. 1885. Bedsteforældre: FF Søren Christensen. MF Laurids Grønkjær. MM Øllegaard. I Osvald Knudsens Ægteskab er der 2 Børn: Else 14.



10. 1941, Birtha 12. 9. 1946. Knudsen overtog efter sine Forældre Gaarden med 35 Tdr. Land i 1939. Været i Slægtens Eje i ca. 60 Aar.

JACOB KRAMER, Gdr., „Krabmarkeshus“,
Lomborg pr. Bonnet,

født i Rom 2. 9. 1915. Forældre: Laurids Peder Kramer, Gdr., Lomborg, f. 7. 4., Hustru Kirstine Zakariassen f. 18. 11. Bedsteforældre: FF Jacob Kramer. MF Morten Overgaard Jensen. MM Magdalene. J. Kramer er gift med Agnethe Jensen, f. i Ferring 23. 1. 1917. Forældre: Jens Jensen, Ferring, f. 3. 8. 1884, Hustru Jensine Petrea Christensen f. 29. 5. 1887. Bedsteforældre: FF Jens Chr. Jensen. FM Marie. MF Christen Kjær. MM Kirstine. Kramer overtog Gaarden efter sine Forældre 1944 med 20 Tdr. Land.

ASGER DITLEV LARSEN, Gdr., „Moselund“,
Lomborg pr. Bonnet,

født i Vandborg 15. 12. 1906. Forældre: Lars Chr. Larsen, Landmand, Vandborg, f. 15. 8. 1865, Hustru Mette Margrethe Jensen f. 12. 3. 1878. Bedsteforældre: FF Niels Larsen. MF Clemens Jensen. A. Ditlev Larsen er gift med Sidsel Henriette Nielsen, f. i Fjølstervang 30. 9. 1908. Forældre: Lars Peter Nielsen, Gdr., Fjølstervang, Hustru Anna. Bedsteforældre: FF Henning Nielsen. FM Sidsel Henriette. MF Jens Bjørsløv Pedersen. MM Birgitte Marie. I A. Ditlev Larsens Ægteskab er der 2 Børn: Tage 21. 3. 1936, Edith 25. 10. 1942. Larsen købte Gaarden 1936 med 16 Tdr. Land uden Besætning. Nu ca. 13 Kreaturer, 2 Heste.

JOHANNES LARSEN, Landmand, Lomborg pr. Ramme,

født i Gudum 12. 11. 1895. Forældre: Frederik Kristian Larsen, Landm., Gudum, f. 14. 11, Hustru Ane Frandsen. Bedsteforældre: MF Laust Frandsen, Smedem., Gudum. Johs. Larsen var i 1. Ægteskab gift med Maren Kirstine Grønkjær, f. i Flynder 12. 2. 1890. Forældre: Laurids Grønkjær, Hustru Øllegaard. I dette Ægteskab er der 2 Børn: Olga 12. 1. 1921, Maren 29. 5. 1926. I 2. Ægteskab er Johs. Larsen gift med Katrine Pedersen f. i Lomborg 20. 9. 1901. Forældre: Søren Pedersen, Arb., Lomborg, f. 27. 9. 1870, Hustru Katrine Nielsen 13. 8. 1870. Bedsteforældre: FF Peder. FM Ane. MF Niels Chr. Nielsen. MM Elisabeth. I dette Ægteskab er der 2 Børn: Svend Harry 12. 3. 1930, Anna 23. 12. 1938. Larsen købte Ejendommen 1925 med 3 Tdr. Land, 1 Ko. I Dag: 5 Kreaturer, stor Svinebesætning. Der er siden tilkøbt 2 Tdr. Land.

Laurids Laursen, Gdr., Lomborg pr. Bonnet,

født i Nr. Lem 7. 10. 1893. Forældre: Chr. Jensen Laursen, Hustru Kirstine Christensen. MF P. Torsbjerg. L. Laursen er gift med Ingrid Refstrup, f. i Dybe 8. 3. 1892. Forældre: Anders Refstrup, Hustru Dorthea Kirstine Thøgersen. FM Karen Andersdatter. Laursen købte Gaarden 1947 med 14 Tdr. Land.

LAURIDS LAURITSEN, Gdr., „Nørager“,
Lomborg pr. Bonnet,

født Lomborg 14. 10. 1903. Forældre: Søren Lauritsen, Gdr., f. i Rom 1. 7., Hustru Signe Sørensen 16. 12., Vandborg. L. Lauritsen er gift med Thyra Poulsen f. i Lomborg, N. Mølle, 9. 3. 1907. Forældre: Niels Chr. Poulsen, Hustru Agnes. Bedsteforældre: FF Chr. Poulsen. FM Katrine. MF Thøger Andersen Thøgersen. MM Kristence. I Laurids Lauritsens Ægteskab er der 7 Børn: Edith 2. 5. 1934, Jørgen 18. 1. 1936, Tage 15. 10. 1937, Birthe 13. 1. 1939, Lilly 11. 1. 1941, Knud Erik 12. 2. 1944, Ellen 30. 7. 1948. Lauritsen købte Ejendommen 1935 med 11 Tdr. Land.

KRISTEN MADSEN LUNDSBY, Gdr., „St. Lundsby“,
Lomborg pr. Bonnet,

født paa Gaarden 12. 1. 1896. Forældre: Eskild Madsen Lundsby, Ejer af Gaarden, 13. 2. 1859, Hustru Ane. Bedsteforældre: FF Mads Chr. Nielsen. FM Maren. MF Niels Storbjerg. MM Johanne. K. Madsen Lundsby er gift med Agnethe Kjær, f. i Hvingelbyhus i Lomborg 24. 2. 1919. Forældre: Mads Kjær 10. 7. 1872, Hustru Kirstine f. 10. 4. 1869. Lundsby overtog Gaarden efter sine Forældre 1934 med 40 Tdr. Land. Været i Slægtens Eje ca. 100 Aar.



JANUS MADSEN, Gdr., „Lille Doj“, Lomborg pr. Ramme,

født i Lomborg 8. 9. 1891. Forældre: Jacob Madsen, Ldm., Lomborg, Hustru Kirstine Christensen. Bedsteforældre: FF Mads Pedersen. FM Mariane. MF Christen Pedersen. MM Juliane. J. Madsen er gift med Dagmar Lundgaard, f. i Bøvling 19. 2. 1887. Forældre: Peder Christensen Lundgaard, Hustru Maren Danielsen. Bedsteforældre: FF Christian Lundgaard. FM Maren. MF Daniel Pedersen. MM Mette Katrine. I Janus Madsens Ægteskab er der 2 Børn: Krista 13. 5. 1921, Rigmor 17. 8. 1925. Madsen købte Gaarden 1917 med 24 Tdr. Land. Madsen opf. Kostald 1927.



JENS BASSELBJERG MADSEN, Gdr., „Højbjerg“,
Lomborg pr. Bonnet,

født i Lomborg 30. 6. 1872. Forældre: Mads Bjerg, Hustru Ane Marie. J. Basselbjerg Madsen er gift med Ane Kirstine Jensen Emtkjær f. i Hou 25. 3. 1883. Forældre: Jens Jensen Emtkjær, Hustru Johanne Flyvholm. Bedsteforældre: FF Jens Chr. Jensen. I J. Basselbjerg Madsens Ægteskab er der 9 Børn: Harald 3. 4., Agnethe 30. 3., Edith 11. 4., Anker 15. 9., Inge-mann 8. 11., Ingrid 16. 11., Viggo 21. 1., Frida 14. 3., Georg 26. 9. Madsen købte Gaarden 1906 med 21 Tdr. Land. Har gennem Tiden bygget nyt Stuehus og Kostald.

MADS CHR. MADSEN, fhv. Gdr., Sogneraadformand,
Lomborg pr. Bonnet,

født i Lomborg 18. 9. 1888. Forældre: Niels Peter Madsen, Gdr., Lomborg, 15. 5. 1857, Hustru Karen Margrethe Vistisen 7. 7. 1859. Bedsteforældre: FF Mads Chr. Lundsby. FM Maren MF Jens Kristen Vistisen. Mads Chr. Madsen var i 1. Ægteskab gift med Helga Hvass, f. i Lomborg 3. 7. 1888. Forældre: Niels Hvass Nielsen, Lomborg, 20. 11. 1863, Hustru Mette Marie 17. 2. 1862. Bedsteforældre: FF Niels Christen Nielsen. FM Maren. I dette Ægteskab er der 1 Barn: Niels Peder 21. 5. 1916. I 2. Ægteskab er Madsen gift med Ane Margrethe Jensen f. i Lomborg 24. 3. 1896. Forældre: Peder Jensen 28. 8. 1850, Hustru Kirstine 29. 6. 1860. Bedsteforældre: FF Jens Jensen. FM Karen. MF Anders Christensen. Madsen fik Gaarden i V. Lundsby. Har været i Sogneraadet 118 Aar, som Formand 15 Aar, og beklædt flere Tillidshverv.

PEDER MADSEN, Gdr., „V. Lundsby“, Lomborg pr. Bonnet,

født paa Gaarden 21. 5. 1916. Forældre: Mads Chr. Madsen 18. 9. 1888, Hustru Helga Hvass 3. 7. 1888. Bedsteforældre: FF Niels Peder Madsen 15. 5. 1857. FM Karen Margrethe Vistisen 7. 7. 1859. MF Niels Hvass Nielsen 20. 11. 1863. MFF Niels Nielsen. MM Mette Marie 17. 2. 1862. MFM Maren. Peder Madsen er gift med Ruth Poulsen f. i Lomborg 29. 1. 1914. Forældre: Niels Chr. Poulsen, Gdr., Lomborg, 24. 10. 1876, Hustru Agnes Thøgersen 15. 4. 1884. Bedsteforældre: FF Kr. Poulsen. FM Katrine Poulsen. MF Thøger Andersen Thøgersen. MM Kristence. I Peder Madsens Ægteskab er der 2 Børn: Helga 4. 5. 1945, Hans Christian 28. 7. 1947. Madsen overtog Gaarden efter sine Forældre 1942 med 32 Tdr. Land. Gaarden udstykket 1909 fra Vestergaard og er i den Forstand en Slægts-gaard.

WAGNER BECH MADSEN, Husmand, Lomborg pr. Ramme,

født i Dybe 21. 1. 1912. Forældre: Karl Madsen, Landmand, Vandborg, 4. 1. 1871, Hustru Inger Marie Christensen 14. 10. 1871. Bedsteforældre: FF Kristian Madsen. W. Bech Madsen er gift med Leonora Christensen, f. i Rom 20. 9. 1900. Forældre: Nicolaj Christensen, Murenm., Rom, Hustru Ane Elisabeth Nielsen. Madsen købte Ejendommen 1942 med 14 Tdr. Land. 1945 ombyggedes Ejendommen efter Brand. Madsen er Formand for den lokale Husmandsforening, Tillidsmand for Husmandsbrandkassen.

HELBERT MATHIASSEN, „Moskjær“, Lomborg pr. Bonnet,

født paa Gaarden 29. 5. 1906. Forældre: Jens Chr. Mathiasen, Ejer af Gaarden, 2. 2. 1871, Hustru Marie Christensen Tøht, f. 12. 10. 1882. Bedsteforældre: FF Jens Chr. Mathiasen. FM Mette. MF Laust Christensen Tøht. MM Birthe Kirstine. Mathiasen overtog Gaarden efter sine Forældre 1944 med 11 Tdr. Land.

CHRISTEN MATTRUP, Gdr., „Hedelyng“,
Lomborg pr. Ramme,

født i Ferring 11. 10. 1900. Forældre: Niels Mattrup, V. Toftum, Resen, 1. 3. 1867, Hustru Ciliene Andersen 5. 11. 1869, Vandborg. Bedsteforældre: FF Niels Chr. Lauridsen f. 2. 3. 1822. FM Ane Marie Bech f. 25. 12. 1842, Resen. MF Jacob Andersen 23. 12. 1828, Gdr. MIM Nicoline. Christen Mattrup er gift med Nicoline Pedersen f. 3. 5. 1899 i Bøvling.

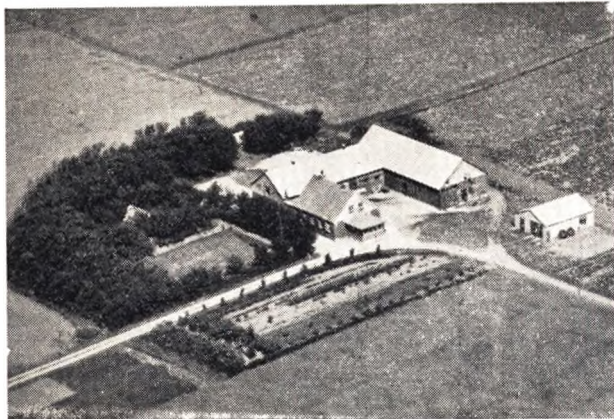

Forældre: Niels Peder Pedersen, Gdr., Bøvling, 26. 7. 1864, Hustru Poulina Madsine. Bedsteforældre: FF Niels Peder Pedersen. MF Jens Sinkbæk. MM Petrine Sinkbæk. I Christen Matstrup's Ægteskab er der 3 Børn: Niels 28. 1. 1928, Poulina Margrethe 27. 11. 1930, Ester 8. 1. 1942. Matstrup købte Ejendommen 1927 med 38 Tdr. Land, deraf 14 dyrket, Resten Hede, der siden er blevet opdyrket. Har været i Bestyrelsen for mange af Egnens landøkonomiske Foreninger.



FREDERIK MATTRUP, Gdr., „V. Mattrup“.
Lomborg pr. Faare,

født 13. 6. 1909. Forældre: Niels Mattrup, Resen, Hustru Cilliane Andersen f. i Vandborg 5. 11. 1869. Bedsteforældre: FF Niels Chr. Lauridsen, Gudum, 2. 3. 1822. FM Ane Marie Bæk 25. 12. 1842 i Mattrup (Slægten stammer fra Holland). MF Jacob Andersen 23. 12. 1828, Vandborg. MM Nicoline. Fr. Mattrup er gift med Maren Pedersen, f. i Ramme 12. 11. 1919. Forældre: Offer Pedersen, Arbm., Ramme, 31. 5. 1854, Hustru Marie Bjerre 10. 2. 1887. Bedsteforældre: MM Maren. I Fr. Matstrup's Ægteskab er der 4 Børn: Egon 27. 9. 1939, Elly 28. 2. 1942, Inger 10. 4. 1944, Erna 3. 12. 1947. Matstrup overtog Gaarden 1939 med 24 ha. Været i Slægtens Eje siden 1918.

MARINUS MIKKELSEN, Gdr., „Nørre Basselbjerg“,
Lomborg pr. Bonnet,

født i Sdr. Nissum 22. 6. 1915. Forældre: Mikkel Peder Mikkelsen, Gdr., Sdr. Nissum, Hustru Kirstine Hounissen 16. 10. 1878. M. Mikkelsen er gift med Anna Josefsen, f. i Sdr. Nissum 1. 6. 1922. Forældre: Karl Josefsen 20. 4. 1882, Hustrup Rasmine 24. 1. 1885. Bedsteforældre: FF Jens Peder Josefsen. MF Anders Nielsen. MM Inger Bolette. I Marinus Mikkelsens Ægteskab er der 2 Børn: Peder 24. 11. 1947, Jytte 8. 5. 1949. Mikkelsen købte Gaarden 1946 med 22½ Td. Land.

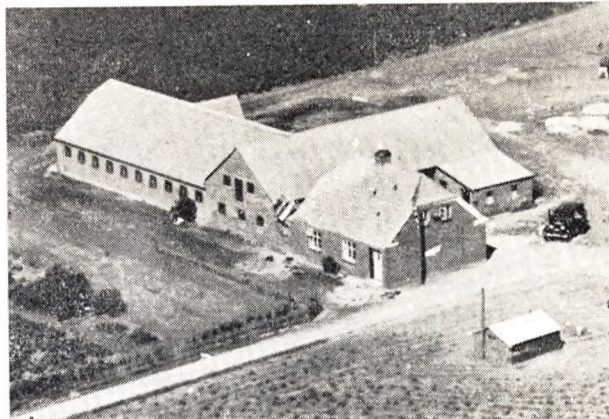

MARTIN MOGENSEN, Gdr., „Nørrevang“,
Lomborg pr. Ramme

født i Hou 4. 6. 1901. Forældre: Jens Chr. Mogensen, Ldm., 28. 9. 1871, Hustru Mette Birgitte Nielsen 10. 1. 1861. Bedsteforældre: FM Else. MF Niels Peder Feld. MM Ane Katrine. M. Mogensen er gift med Signe Krista Cortnum, f. i Ramme 7. 2. 1910. Forældre: Niels Peter Cortnum, f. 24. 2. 1879, Hustru Ane Katrine Madsen f. 13. 10. 1878. Bedsteforældre: FF Georg D. Cortnum. FM Johanne. MF Peder Chr. Madsen (Lillelund). MM Frederikke Emilie Madsen. I M. Mogensens Ægteskab er der 5 Børn: Eigil 1. 10. 1932, Arne 9. 3. 1935, Eva 2. 1. 1938, Ella 2. 1. 1938, Anne 31. 10. 1946. Mogensen købte Gaarden 1931 med 28 Tdr. Land, siden tilkøbte en tildels uopdyrket Hedemark paa 10 Tdr. Land, som siden er opdyrket.



JOHS. RICHARD ROESGAARD MOSE, Gdr.,
„Mosegaard“, Lomborg pr. Bonnet,

født i Lomborg 13. 6. 1916. Forældre: Niels Kristian Sejbjerg Mose 27. 5. 1876, Hustru Ane Marie 6. 9. 1878. Bedsteforældre: FF Anders Peder Mose. FM Kirstine Marie. MF Chr. Roesgaard. MM Kirstine. Richard Mose er gift med Ane Sofie Pedersen f. i „Nyholm“ 13. 2. 1913. Forældre: Anton Pedersen, Ejer af „Nyholm“, 29. 9. 1881, Hustru Else Jensen 7. 11. 1888. Bedsteforældre: FF Hans Jørgen Pedersen. FM Ane Sofie. MF Mathias Jensen. MM Karen Kirstine. Mose overtog Gaarden efter sine Forældre med 36 Tdr. Land. Gaarden har været i Slægtens Eje i ca. 100 Aar.

MARTIN JUELSGAARD MUMM, Gdr., Lomborg pr. Ramme

født i Bøvling 22. 8. 1910. Forældre: Godtfredsen Mumm, Bøvling, 10. 8. 1869, Hustru Pedersine Andersen, 14. 12. 1868. Bedsteforældre: FF Henrik. MM Mariane. M. Juelsgaard Mumm

er gift med Olga Larsen, født i Ramme 12. 1. 1921. Forældre: Johannes Larsen, Hustru Maren Grønkjær. Bedsteforældre: FF Kristian Larsen. FM Ane. MF Laurids Grønkjær. MM Øllegaard. I M. Juelsgaard Mumms Ægteskab er der 1 Barn: Gunnar. Mumm købte Gaarden 1950 med 46 Tdr. Land.

HALVOR MØLLER, Gdr., „Skovgaard“, Lomborg pr. Bonnet.

født paa Gaarden 22. 10. 1917. Forældre: Peder Chr. Møller, Gdr., 6. 9. Hustru Dorthea. MM Marie. H. Møller er gift med Gertrud Christiansen, født i Lomborg, „Underbjerg“, 12. 3. 1927. Forældre: Anders Christiansen, 20. 11. 1887, Hustru Christiane Marie 19. 3. 1887. Bedsteforældre: FF Christiansen. MF Mads Tandebæk Pedersen. MM Katrine Marie. I H. Møllers Ægteskab er der 2 Børn: Kaj 12. 10. 1947, Henning 24. 1. 1950. Møller overtog Gaarden efter sine Forældre 1945 med 35 Tdr. Land. Jorden blev købt fra „Kirkegaard“ i Lomborg 1908.

CHR. MØLLER NIELSEN, Boelsmand, Lomborg pr. Bonnet,

født i Lomborg 9. 11. 1913. Forældre: Johs. Peder Nielsen, Holstebro, 20. 6. 1880. Hustru Bodil Nielsen, 8. 12. 1881. Bedsteforældre: FF Mads P. Nielsen. FM Mette Marie. MM Karen. Chr. Møller Nielsen er gift med Gerda Eleonora Jensen, født i Fjaltring 12. 6. 1915. Forældre: Iver Jensen, 23. 4. Hustru Maren Pedersen, 7. 5. I Chr. Møller Nielsens Ægteskab er der 4 Børn: Grethe 14. 10. 1935, Bodil 21. 7. 1936, Leo 26. 3. 1945, Bjarne 8. 4. 1949. Nielsen købte Ejendommen 1935 med 4½ Td. Land.

JENS NIELSEN, Gdr., Lomborg pr. Bonnet,

født i Vandborg 16. 8. 1883. Forældre: Mads Hummer Nielsen, Gdr., Vandborg, født 12. 8. Hustru Karen Margrethe Vendelboe, født 26. 11. Bedsteforældre: FF Niels Hummer. FM Anc. MF David Vendelboe. MM Mette Agger. Jens Nielsen er gift med Ane Kirstine Jespersen, født i Møborg 21. 9. 1885. Forældre: Niels Chr. Jespersen, Hustru Kristine Roberg. Bedsteforældre: FF Jesper Kamstrup Jespersen. FM Ane Kirstine. I Jens Nielsens Ægteskab er der 8 Børn: Gunnar 19. 12. 1911, Sigurd 25. 7. 1913, Haakon 24. 2. 1915, Thorvald 16. 10. 1917, Orla 31. 5. 1919, Henning 30. 12. 1920, Krista 1. 4. 1923, Vitta 25. 1. 1925. Nielsen købte Gaarden 1922 med 16 Tdr. Land. Nielsen har ombygget Gaarden 1938. Har kørt Mælketur til Lomborg Mejeri i 39 Aar.

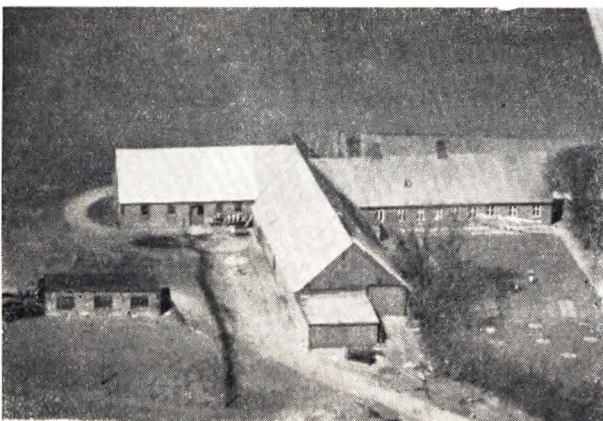

HANS ØSTERGAARD NIELSEN, Gdr., „Søndergaard“, Lomborg. Bonnet,

født i Lomborg 25. 2. 1893. Forældre: Niels Christoffer Nielsen, Gdr., Sognefoged, Dannebrogsmænd, Sogneraadformand, født 24. 6. 1867, Hustru Kirstine Østergaard 19. 12. 1868. Bedsteforældre: FF Hans Nielsen. FM Mette Marie, V. Vande. MF Peder Østergaard Silstrup. MM Birgitte Marie. H.

Østergaard Nielsen er gift med Jenny Kirkgaard Christensen, født i Borris 21. 4. 1904. Forældre: Mads Chr. Christensen (Gammelmark), født 28. 3. 1876, Hustru Frederikke Wittendorf 14. 12. 1873. Bedsteforældre: FF Jens Chr. Christensen. FM Ane Madsdatter. MF Peder Wittendorf. MM Helene. I Hans Østergaard Nielsens Ægteskab er der 5 Børn: Kirstine 30. 10. 1933, Frida 30. 4. 1935, Kaj 11. 2. 1938, Gerhardt 5. 8. 1942, Birgitte 7. 1. 1949. Nielsen købte Gaarden 1948 med 22 Tdr. Land.



NIELS CHRISTIAN NIELSEN, Gdr., „Hrassessgaard“, Lomborg, Bonnet,

født i Brovst Sogn 7. 5. 1884. Forældre: Chr. Nielsen (Hjulmand) 31. 12. Hustru Jensine Lambertine Sørensen 6. 4. N. Chr. Nielsen er gift med Louise Madsen, født i Arlose, Lomborg, 18. 2. 1893. Forældre: Ole Madsen, Gdr. Hustru Kirstine Engel, født 23. 8. Bedsteforældre: FF Mads Olesen. MF Ditlev Engel. MM Elisabeth. I N. Chr. Nielsens Ægteskab er der 5 Børn: Ole 3. 9. 1916, Jens 20. 4. 1918, Signe 19. 10. 1923, Hans 26. 2. 1926, Viggo 21. 7. 1930. Nielsen købte Gaarden Marts 1912 med 108 Tdr. Land, siden frasolgt 18 til forskellige Ejere.



Niels Mikkelsen Nielsen med Familie.

NIELS MIKKELSEN NIELSEN, Smedemester, Lomborg pr. Rømme,

født i Borbjerg 15. 11. 1907. Forældre: Marinus Nielsen, Landmand, født 17. 3. 1871. Hustru Mikkeline 9. 2. 1875. Bedsteforældre: MF Niels Mikkelsen. N. Mikkelsen Nielsen er gift med Katrine Henriette Overgaard, født i Aarhus 10. 1. 1909. Forældre: Christen Overgaard, Tømrermester, Tvis, født 8. 1.

1877, Hustru Kirsten Marie Jensen, født 22. 5. 1871. Bedsteforældre: FF Søren Overgaard. FM Katrine. MF Søren Jensen. MM Henriette. I N. Mikkelsen Nielsens Ægteskab er der 2 Børn: Arne 21. 2. 1934 og Grethe 7. 2. 1935. Nielsen købte nuv. Forretning 1942. Drev før Smedeforretning i Hjerm.

OLE NIELSEN, Gdr., „Døj“, Lomborg pr. Ramme,

født i Sdr. Resen, „Agerby“, 16. 10. 1895. Forældre: Anton Nielsen, Gdr., Ø. Kjelder, født 12. 1. Hustru Karen Larsen, født 28. 6. Bedsteforældre: FF Mads Peder Nielsen. FM Mette Marie. Ole Nielsen er gift med Harriet Ingeborg Petrine Sørensen, født i Aalum 27. 12. 1902. Forældre: Jens Sørensen, Gdr. Hustru Kirsten Brøndum. Bedsteforældre: FF Kristen Sørensen. FM Mariane. MF Jens Brøndum. MM Katrine. I Ole Nielsens Ægteskab er der 4 Børn: Karen 24. 6. 1925, Arne 11. 11. 1927, Britta 8. 7. 1935, Henny 20. 2. 1940. Nielsen købte Gaarden 1925 med 30 Tdr. Land. Nielsen har bygget Lade og Staldbygning 1929.

SVEND AAGE NIELSEN, Gdr., „Højgaard“, Lomborg pr. Bonnet,

født i Ramme, „Rosenlund“, 16. 4. 1912. Forældre: Laurid Nielsen, Gdr., født 3. 4. 1873. Hustru Kirstine Mikkelsen, født 5. 11. 1881. Bedsteforældre: FF Gravers Nielsen. FM Marie. Sv. Aa. Nielsen er gift med Maren Jensen, født i „Ø. Overby“, Rom, 11. 2. 1920. Forældre: Jens Jensen, født 16. 11. 1890. Hustru Karen Kirstine Pedersen, født 16. 10. 1897. Bedsteforældre: FF Ole Markus Jensen. FM Mette Johanne. MF Chr. Pedersen. MM Maren. I Sv. Aa. Nielsens Ægteskab er der 2 Børn: Jens Jørn 24. 1. 1945 og Steen 11. 1. 1948. Nielsen købte Gaarden 1946 med 33½ Td. Land.



OLE OLSEN, Gdr., „Sdr. Arrose“, Lomborg pr. Bonnet,

født paa Gaarden 7. 3. 1912. Forældre: Ivar Olesen, Gdr., født 6. 10. 1863, Hustru Maren Jensen 19. 11. 1871. Bedsteforældre: FF Ole Jensen. FM Sidsel. MF Jens Jensen. MM Marie. Ole Olesen er gift med Inga Roesgaard, Mose, født i Lomborg, 17. 5. 1915. Forældre: Niels Sejbjerg Mose, født 27. 5. 1876, Hustru Ane Maria Andersen, født 6. 9. Bedsteforældre: FF Anders Peder Mose. FM Marie. MF Chr. Roesgaard. MM Kirstine. I Ole Olesens Ægteskab er der 6 Børn: Eva 23. 11. 1939, Karin 5. 3. 1941, Villy 10. 9. 1944, Lissie 21. 10. 1945, Niels Ivan, Anette Marie, 17. 4. 1948. Olesen overtog Gaarden efter sine Forældre 1938 med 17,5 ha. Gaarden været i Slægtens Eje ca. 85 Aar.

JENS BONNET OTTOSEN, Boelsmand, Lomborg pr. Bonnet,

født i Lomborg 4. 1. 1918. Forældre: Karl Chr. Ottosen. Landmand, Lomborg, født 2. 3. 1890. Hustru Dagmar Kristine Christensen 23. 2. 1895. Bedsteforældre: FF Jens Ottosen. FM

Maren. MF Jens Christensen 3. 1. 1859. MM Marie Poulsen. født 9. 3. 1857. Ottosen overtog Ejendommen 1948 med 11 Tdr. Land.



AKSEL PEDERSEN, Gdr., Lomborg pr. Ramme,

født i Hillerslev Sogn 11. 6. 1891. Forældre: Niels Kallerup Pedersen, Hustru Kirstine Marie Andersen. Bedsteforældre: FF Peder Nielsen Kallerup. FM Mette. MF Anders Kaasby. MM Maren Overgaard. Aksel Pedersen er gift med Ane Jacobine Katrine Jensen, født i Lunderskov 5. 11. 1897. Forældre: Peder Jensen, Hustru Julia Francisk Bramsing. I Aksel Pedersen Ægteskab er der 3 Børn: Julie Margrethe 8. 5. 1919, Ella 1. 2. 1924, Ingelise 30. 6. 1938. Pedersen købte Gaarden 1918 med 10 Tdr. Land.

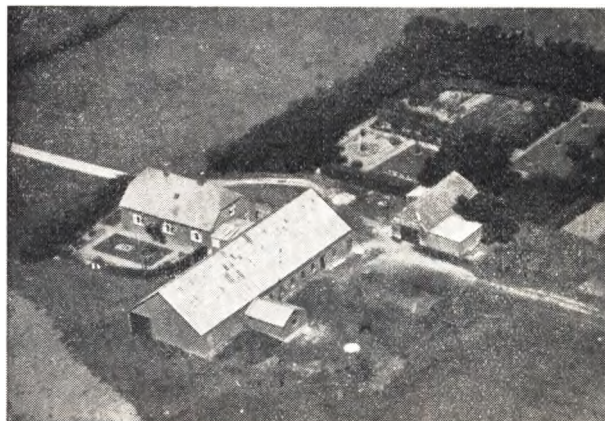

BØRGE PEDERSEN, Gdr., Nr. Bjerg, Lomborg pr. Bonnet,

født i Ramme, „Petersmark“, 7. 11. 1890. Forældre: Chr. Agergaard Petersen, født 20. 9. 1864, Hustru Kristine Jessen 24. 2. 1865. Bedsteforældre: FF Peder Agergaard. FM Maren. MF Børge Kvist Jessen. MM Olivia. Børge Pedersen er gift med Karoline Pedersen, født i Ø. Bjerg, Lomborg. Forældre: Kristian Pedersen, født 3. 2. 1856, Hustru Kirstine Christensen. Bedsteforældre: FF Jens Bjerg. MF Chr. Stensen, Sognefoged. Lomborg. MM Karoline. I Børge Pedersens Ægteskab er der 2 Børn: Krista 7. 4. 1918, Henry 4. 8. 1923. Pedersen købte Gaarden 1917 med 19 Tdr. Land, siden tilkøbt 16 Tdr. Land Hede, som nu er opdyrket. Pedersen har forskellige Tillidshverv.

CHR. MAARUPGAARD PEDERSEN, Gdr., „Sdr. Kjelder“, Lomborg pr. Ramme,

født paa Gaarden 28. 6. 1890. Forældre: Peder Ruby Peder-



sen, Gdr., født 29. 8. 1849. Hustru Mette Kristine 13. 3. 1853. Bedsteforældre: FF Peder Ruby Pedersen, Sognefoged, Fjaltring. FM Maren Pedersdatter. MF Kristen Pedersen. MM Else Jensdatter. Chr. M. Pedersen er gift med Annine Johanne Sørensen, født i „Muldergaard“, Lomborg, 5. 5. 1897. Forældre: Anders Agerskov Sørensen, Gdr., 14. 11. 1857. Hustru Ane Johanne Hansen 23. 5. 1875. Bedsteforældre: FF Søren Agerskov Sørensen. FM Maren Kirstine. MF Bertel Hansen, Flynder. MM Mariane Klinkby. I Chr. M. Pedersens Ægteskab er der 8 Børn: Peder 14. 9. 1923, Anders 2. 12. 1924, Karl Kristian 4. 10. 1927, Hans 2. 5. 1929, Birger 5. 5. 1931, Knud Erik 27. 4. 1933, Ejgild 2. 1. 1936, Ager Ruby 15. 9. 1938. Pedersen overtog Gaarden efter sine Forældre 1921 med 93 Tdr. Land. Pedersen har været i Sogneraadet fra 1928—36 og Formand for Meieriet i mange Aar.



HANS JØRGEN PEDERSEN, Gdr., „Nyholm“,
Lomborg pr. Bonnet,

født paa Gaarden 13. 2. 1915. Forældre: Anton Pedersen 30. 9. 1881. Hustru Else Jensen 7. 11. 1888. Bedsteforældre: FF Hans Pedersen. FM Ane Sofie Pedersen. MF Mathias Nyboe Jensen. MM Karen Kirstine. Pedersen overtog Gaarden efter sine Forældre 1947 med 18 Tdr. Land.

HERMANN PEDERSEN, Boeismana, „Irreroner“,
Lomborg pr. Bonnet,

født i Ramme 8. 9. 1895. Forældre: Kristian Pedersen, Hustru Sidsel Dagny. H. Pedersen er gift med Birtha Olivia Bjerg, født i Ferring 1. 10. 1895. Forældre: Ole Bjerg, født 15. 9. Hustru Birgitte Marie Pedersen 20. 1. I Hermann Pedersens Ægteskab er der 3 Børn: Kristen 6. 4. 1923, Birgitte Marie 3. 4. 1925, Sidsel Dagny 20. 7. 1932. Pedersen købte Ejendommen 1925 med 3 Tdr. Land. Har med Tiden helt ombygget Ejendommen.

JENS PEDERSEN, Gdr., „Ø. Bjerg“, Lomborg pr. Bonnet,

født paa Gaarden 9. 1. 1906. Forældre: Christian Pedersen, Gdr., født 3. 2. 1866, Hustru Mette Kirstine Christensen 10. 9. 1868. Bedsteforældre: FF Jens Bjerg. MF Christian Stenser. Sognefoged, Lomborg. MM Karoline. Jens Pedersen er gift med Elvine Østergaard, født i Hou 14. 1. 1910. Forældre: Christian Mortensen Østergaard, Hustru Andrea Eriksen 1. 4. 1870. Pedersen overtog Gaarden efter sine Forældre 1940 med 38 Tdr. Land. Været i Slægtens Eje ca. 100 Aar.

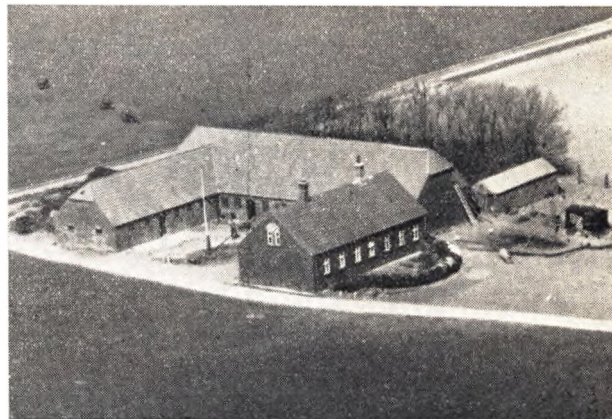

PEDER PEDERSEN, Gdr., „Ertbjerg“, Lomborg pr. Bonnet,

født paa Gaarden 20. 2. 1889. Forældre: Peder Chr. Pedersen, Ejer af Gaarden, født 26. 5. 1857, Hustru Maren Lund, født 7. 12. 1863. Bedsteforældre: FF Peder Pedersen, født i



Peder Pedersen med Familie.

Ferring. FM Else. MF Jens Nicolaj Lund, født 1807. MM Kristiane. Peder Pedersen er gift med Emma Ehrenreich, født i Amerika. Forældre: Ole Ehrenreich, født 21. 11. Hustru Else Marie Andersen, født i N. Nissum 31. 3. 1863. Bedsteforældre: MF Anders Dahl. MM Katrine. I Peder Pedersens Ægteskab er der 5 Børn: Kristian 1. 2. 1931, Marie 30. 3. 1932, Maren 24. 9. 1933, Ruth 11. 3. 1936, Lydia 30. 7. 1938. Pedersen overtog Gaarden 1930 efter sine Forældre med 27½ Td. Land. Været i Slægtens Eje siden 1835.

CHRISTEN PINNERUP, Gdr., „Nr. Lundsby“,
Lomborg pr. Bonnet,

født paa Gaarden. Forældre: Cecillius Pinnerup, Gdr., Jegindø, Hustru Jensine Metha Kathrine Steffensen, født 29. 7. 1874. Bedsteforældre: FF Jeppe Pinnerup. FM Maren. MF Chr.

Overgaard Steffensen. MM Mariane. Chr. Pinnerup er gift med Marry Jørgensen, født i Roslev 10. 11. 1919. Forældre: Jørgen Søndergaard Jørgensen, Hustru Karen Nielsen, født 31. 10. 1881. I Christen Pinnerups Ægteskab er der 2 Børn: Tove 24. 9. 1945, Birger 30. 4. 1950. Pinnerup overtog Gaarden efter sin Mor med 30 Tdr. Land.

ANTON RASMUSSEN, *Skovløber, Lomborg pr. Faare,*

født i Ramme 22. 10. 1911. Forældre: Ole Rasmussen, Hustru Anna Katrine Krogsager. A. Rasmussen er gift med Krista Kirstine Nielsen, født i Ramme 16. 12. 1912. Forældre: Lars Chr. Nielsen (Flensmose), Hustru Kirstine Byskov. Bedsteforældre: FF Peder Nielsen. MF Laurids Byskov. MM Nicoline. I Anton Rasmussens Ægteskab er der 1 Barn: Jørgen 14. 5. 1950.

NIS ROSS, *Gdr., „Søgaard“, Lomborg pr. Bonnet,*

født i Ribe 30. 9. 1910. Forældre: Jørgen Ross, Hustru Kirstine Nissen. Bedsteforældre: FF Niels Ross. FM Johanne. MF Nis Nissen. MM Andrea. Nis Ross er gift med Valborg Ross Lillelund, født i Nø 5. 12. 1913. Forældre: Jeppe Hansen Lillelund, Hustru Sine. Bedsteforældre: FF Niels Vejrup Lillelund. FM Marie. MF Thomas Christensen. MM Kirstine. I Nis Ross Ægteskab er der 3 Børn: Frode 16. 10. 1941, Svend Aage 15. 5. 1947, Niels Jeppe 23. 2. 1949. Ross købte Gaarden 1950 med 30½ Td. Land. Har før haft Gaard i Ulfborg paa 34 Tdr. Ld., afstod den da han flyttede til Lomborg.



ANTON JOHAN SØGAARD, *Gdr., „Nr. Damsmark“, Lomborg pr. Bonnet,*

født i Lomborg 10. 8. 1878. Forældre: Mads Søgaard, Hustru Gertrud Katrine. Bedsteforældre: FF Niels Jensen Søgaard 20. 5. 1814, hans Far Jens Søgaard Christensen. FM Gertrud Katrine Andersen. MF Andreas. MM Mette Marie. A. J. Søgaard er gift med Bodil Marie Eriksen, født i Hou 17. 10. 1880. Forældre: Markus Eriksen, Gdr., Hou, født 19. 10. Hustru Ane, født 10. 3. Bedsteforældre: FF Erik Villesen. FM Mariane Christensdatter. MF Erik Nielsen, Nr. Felding. MM Karen Marie. I Anton J. Søgaards Ægteskab er der 7 Børn: Mads 22. 11. 1907, Markus 25. 8. 1909, Gertrud Katrine 11. 2. 1912, Anna 27. 2. 1914, Erik Skov 19. 11. 1915, Edvard 25. 7. 1917, Kristian Lund 7. 4. 1920. Søgaard overtog Gaarden efter sine Forældre 1905 med 8 Tdr. Land, siden tilkøbt 14. Gaarden har været i Slægtens Eje over 100 Aar.

BERTEL SØRENSEN, *Gdr., „Mullersgaard“, Lomborg pr. Bonnet,*

født paa Gaarden 18. 5. 1903. Forældre: Anders Agerskov Sørensen, Gdr., 14. 11. 1857, Hustru Ane Johanne Hansen, født 23. 5. 1875. Bedsteforældre: HF Soren Andersen. FM Maren Kirstine, Flynder. MF Bertel Hansen Ringgive. MM Mariane Klinkby. B. Sørensen er gift med Karen Jensen, født i Bjerre-

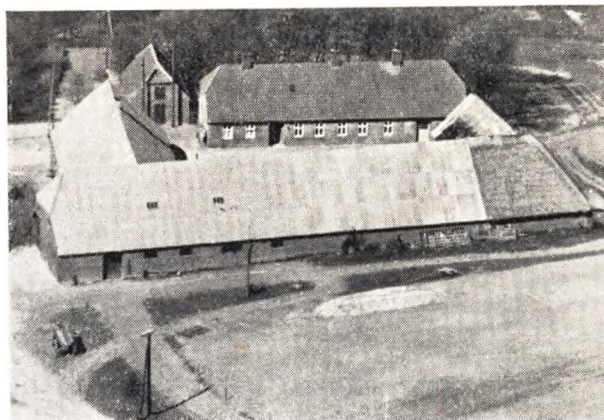

gaard, Ramme, 14. 10. 1905. Forældre: Niels Chr. Jensen, Gdr., 7. 4. 1865, Hustru Oline Marie Egholm Thomsen, født 27. 3. 1875. Bedsteforældre: FF Jens Chr. Nielsen. FM Ane Kirstine. MF Thomas Engholm Thomsen. MM Karen. I Bertel Sørensens Ægteskab er der 2 Børn: Marie 26. 12. 1936, Hanne Mullersgaard Sørensen 14. 10. 1946. Sørensen overtog Gaarden efter sine Forældre 1935 med 60 Tdr. Land. Gaarden været i Slægtens Eje ca. 150 Aar.

SØREN KJELLER SØRENSEN, *Gdr., „M. Kjeller“, Lomborg pr. Ramme,*

født paa Gaarden 4. 2. 1884. Forældre: Markus Kjeller, Ejer af Gaarden, 27. 2. Hustru Kirsten Marie Nielsen 10. 4. 1848. Bedsteforældre: FF Søren Olesen. FM Kristiane. MF Niels. MM Gertrud Marie. S. Kjeller Sørensen er gift med Karen Marie Pedersen, født i Fjaltring 2. 6. 1890. Forældre: Peder Grøngaard Pedersen, Lomborg, Hustru Else Marie Dorthea Christensen. Bedsteforældre: HF Laurids Pedersen. FM Mariane Lund. MF Chr. Christensen. MM Karen Marie. I S. Kjeller Sørensens Ægteskab er der 6 Børn: Olga 25. 11. 1912, Peter Ernst 13. 10. 1918, Vagn 27. 3. 1921, Else 30. 9. 1927, Henning 26. 4. 1929, Holger 28. 4. 1930. Sørensen overtog Gaarden efter sine Forældre 1910 med 54 Tdr. Land. Været i Slægtens Eje over 125 Aar.

HENRIK JOHS. CHRISTENSEN TONSBERG, *Gdr., „Bremerholm“, Lomborg pr. Bonnet,*

født i Tørring 3. 9. 1886. Forældre: Henrik Tonsberg, Tørring, Hustru Johanne Laursen. Bedsteforældre: FF Kristian Nielsen. FM Else Johanne. Johs. Tonsberg er gift med Karen Refstrup, født i Dybe, „Huggersgaard“, 2. 8. 1890. Forældre: Anders Refstrup, Gdr., Dybe, 3. 3. 1854. Hustru Dorthea Kirstine Thøgersen, født 8. 1. 1860. Bedsteforældre: FF Chr. Andersen. RM Karen Hansdatter. MF Thøger Knudsen. MM Maren. I Johs. Tonsbergs Ægteskab er der 1 Barn: Erna 15. 9. 1921. Tonsberg købte Gaarden 1918 med 17 Tdr. Land.

Laurids Vium, *Gdr., „Moselund“, Lomborg pr. Bonnet,*

født paa „Ø. Vium“, Gudum, 10. 5. 1901. Forældre: Mads Peter Vium, Gdr., Gudum, 11. 12. 1870. Hustru Jensine 12. 1. 1872. Bedsteforældre: FF Jacob Vium. FM Else. MF Laurids. MM Maren. L. Vium er gift med Martha Mikkelsen, født i Fajbjerg 22. 3. 1910. Forældre: Martin Mikkelsen, Landmand, Fajbjerg, født 5. 1. 1871, Hustru Rasmine Christensen 14. 9. 1880. Bedsteforældre: HF Chr. Mikkelsen. FM Johanne. MM Oline. I Laurids Viums Ægteskab er der 3 Børn: Egon 9. 3. 1933, Mads Peter og Else, begge 20. 4. 1940. Vium købte Gaarden 1932 med 18 Tdr. Land.

Niels Vium, *Gdr., „Mellem Glarbjerg“, Lomborg pr. Faare,*

født i Gudum 16. 8. 1898. Forældre: Andreas Vium, Gudum, født 6. 12. 1851, Hustru Maren 5. 3. 1859. Bedsteforældre: MF

Peder Chr. Vium, Gudum. MM Johanne. Niels Vium i 1. Ægteskab med Maren Kirkegaard, født i Nees 11. 7. 1903. Forældre: Kristen Kirkegaard 31. 6. 1862, Hustru Maren 15. 3. 1867. I dette Ægteskab 3 Børn: Ejgild 10. 6. 1930, Aase 1. 2. 1933, Ruth 17. 5. 1934. I 2. Ægteskab gift med Magda Andersen, født i Vinding 15. 11. 1908. Forældre: Søren Andersen, Gdr., Vinding, født 3. 4. 1869, Hustru Kirsten 25. 7. 1869. Bedsteforældre: FF Lars Jensen. FM Elisabeth. MF Kristen Christensen. MM Margrethe. I dette Ægteskab 1 Barn: Maren 8. 4. 1943. Vium købte Gaarden 1927 med 30 Tdr. Land.

THOMAS ØSTERBY, Gdr., „Ravnshæk“, Lomborg pr. Ramme, født paa Gaarden 6. 7. 1894. Forældre: Peder Volder Østerby, Gdr., 3. 9. 1862. Hustru Banned Pedersen 3. 9. 1862. Bedsteforældre: Thomas Chr. Pedersen. FM Mariane. MF Peder Pedersen (Fisker). MM Ane Jensdatter. Østerby var i 1. Ægteskab gift med Birgitte Nielsen, født i Lomborg 21. 7. 1899. Forældre: Niels Kristoffer Nielsen, født 24. 6. 1867, Hustru Kirstine. Bedsteforældre: HF Hans Nielsen. FM Mette Marie. I dette Ægteskab 9 Børn: Peder 10. 5. 1924, Niels Kristoffer 17. 10. 1925, Kristian Kristoffer 17. 10. 1925, Bent Volder 18. 5. 1927, Karl Peder 4. 2. 1929, Børge 10. 5. 1931, Ruth

Helene 12. 1. 1935, Jørgen Vilhelm 12. 1. 1935, Anne Kirstine 15. 5. 1940. I 2. Ægteskab gift med Kristiane Noe, født i Vandborg 26. 2. 1908. Forældre: Jens Noe, født 26. 2. Hustru Birgitte, født 8. 6. Ingen Børn i dette Ægteskab. Østerby overtog Gaarden efter sine Forældre 1923 med 53 Tdr. Land. Østerby har haft flere forskellige Tillidshverv.

HOLGER ØSTERGAARD, Gdr., „Østergaard“, Lomborg pr. Bonnet,

født paa Gaarden 11. 2. 1908. Forældre: Jens Peder Østergaard, Ejer af Gaarden, født 15. 8. 1857, Hustru Bodil Kirstine, født 20. 12. 1870. Bedsteforældre: FF Jens Østergaard. FM Jensine. MM Maren. H. Østergaard er gift med Valborg Pedersen, født i Vinde v. Skive 11. 3. 1915. Forældre: Anton Pedersen, Gdr., født 1. 4. 1879, Hustru Dorthe Larsen, født 13. 5. 1878. Bedsteforældre: HF Eskild Pedersen. MF Peder Larsen. I Holger Østergaards Ægteskab er der 5 Børn: Jens Peter 18. 5. 1939, Hans 5. 5. 1942, Svend 21. 11. 1943, Dorthe Marie 23. 9. 1945, Bodil 27. 10. 1950. Østergaard overtog Gaarden efter sine Forældre 1932 med 66 ha, siden tilkøbte 8 ha. Gaarden været i Slægtens Eje ca. 150 Aar.

GUDUM SOGN

det største i Herredet, omgives af Annekset Fabjærg og Nr. Nissum Sogn, Limfjorden (Nissum Bredning), Resen Sogn, Hjerm Hrd. (Fovsing og Aspe Sogne), hvorfra det delvis skilles ved Bredkær Bæk, Møborg og Rom Sogne. Kirken ligger ca 10 km ØSØ for Lemvig og ca. 9 km VNV for Struer. Sognets Jorder er mod Nord højtliggende (højeste Punkt Vium Høje paa Grænsen af N. Nissum Sogn, 77 m, Raabjærg 68 m), bakkede og lermuldede, mod S. lavere, jævne og sandede. Mod NØ løber Klostermølle Aa gennem en smuk, med Naaletræsbepantning indrammet Dalstrækning ud til Limfjorden. Mod S løber Damhus Aas Tilløb Hestbæk. Den sydl. Del optages for største Delen af Klosterhede, hvor det meste af Klosterhedens Skovdistrikt ligger. En Del Mose (Englands Mose, delvis i Fovsing, Bredkær, Hestbæk Mose, Sivekær). Gennem Sognet gaar Landevejen fra Lemvig til Struer og Oddesund.

Befolkning 1925: 1319 (1801: 465, 1850: 707, 1901: 1147). Gaarde og Huse 1921: 254. Det saml. Hartkorn 1905: 271 Tdr. Land, 63 Gaarde med 239 og 112 Huse med 29 forskellige Lodder med 3 Tdr. Hartkorn samt 29 jordløse Huse. Esk. 1924: 4883, deraf Jordv. 2419. Areal: 6844 ha, hvoraf (1919) besaaet med Hvede 11 ha, Rug 240, Byg 124, Havre 613, Blandsæd til Modenhed 291, Kartofler 93, Foderroer 402. Brak udgjorde 155 ha, Grønfoder og Græsning 1412, Haver o. l. 67, Tørvemoser 88. Skov 2494, Heder og Lyngbakker 624, Klitarealer og Stenmarker 27, Vandar.: 5, Kreaturhold 1924 509 Heste, 2890 Stk. Hornkvæg, deraf 1185 Køer, 41 Geder, 516 Faar, 3101 Svin.

I Sognet Gudum (1266 Guthum) Kirke, Præstegaard (1614 Guddom Prestgaard), 4 Skoler (Vestre,

Østre, Nordre og Hestbæk Skole), Friskole, Missionshus opf. 1897, Forsamlingshus opf. 1899, Cementvarefabrik, Fattiggaard (Aasbjærg, 1614 Aatzbjerg, 31 Pladser), Købmandshandel, Brugsforen., Andelsmejeri (Tingtoft opr. 1903), Gudum Sparekasse opr. 1885, 31. 3. 1925 var indsk. 292,681, Reserver 22,471 Kr. Samlinger af Gaarde og Huse: Rimmerhuse, Surkær (1549 Suerkier), Trabjærg (1489 Trabierrgaard), Trabjærggaarde, Bjerrum (1503 j Bierum, 1610 mellem Biergh, mellom Biergene), Bredal (1578 Nørbredall, 1664 Nør, Synnder Breddahl), Vium (1492 Wim, 1614 Wiim), Krogsgaarde (1503 Krogsgaard), Lind (1503 Gudom Lind, 1664 Vester Lind, 1688 Øster Lind), Tang (1614 Tange, 1664 Sønderthang, Northanng, Meld Thanng, Øster Tanng), Borghuse (1610 Borgh), Fiskbæk (1530 Fiskbeck), Skodborg (1467 Skodborg), Gudumbro, Bremerhuse, Ørvejle (1614 Ør Veyell), Skodborghuse, Hedehusene, Hestbæk (1503 Hestebeck), Gaarde: Hovedgaarden Gudumkloster har 12,0 Tdr. H. Esk. 110, Jordv. 68, ca. 84 ha. Rimmer (1580 Remme, 1614 Rømme), Bedsted, Østergaard (1469 Østergaard), Tangsgaard (1440 Tangsgardh), Højbjærg (1520 Høigberigs Jord), Havskov (1541 Hauff skouff), Hvistendal (1444 Huidsteendall), Hornshøj (1613 Hornsz hiuff), Krøjkær (1492 Kraadkier, 1614 Krojkier), Stavsboel (1471 Staffsboels Jord), Skov (1614 paa Skouff), Skovgaard (1614 Skougaard), Nygaard Krog (1614 i Krogh), Lillelund, Gammeltoft (1614 Gameltofft), Hede. Hedegaard (1614 Hiegaard), V. Aasbjærg, Kramshuse (1664 Kramszhoehle), Serup (1614 Seerup), Mølgaard (1503 Møllgaards Jord), Iversminde, Sivekær (1608 Sivekier), Klostermølle (1614 Closter Mølle), Gd. med Ml. Aa-

mølle (1614 Aaemølle), Gd. med Ml. Fruerhøj, Gudumhus, Skovfogedhuse, Rødebrohus, Statens Hegnsmandsbolig. I Sognet var der 1925 16 Fiskere, deraf 8 Erhvervsfiskere, der ejere 18 Fartøjer, deraf 2 Motorf., til Værdi 6200 Kr., og Redskaber for 7325 Kr. Værdien af Fangsten (Aal og Fladfisk) udgjorde 7600 Kr. Gudum Sogn, en egen Sognekommune, i gejstlig Henseende forenet med Fabbjærg S., har Tingsted i Lemvig og hører under

nu har Bjælkeloft, har haft Hvælvinger eller i det mindste været bestemt til at overhvælves i 5 Fag. Korsarmen har Krydshvælving. 4 Nicher i Korvæggene er nu tilmurede. Paa Korpartiets Nordvæg er 1914 restaur. en kalkmalet Indskrift fra 1492, med Rester af Ribebispen Hartvig Juels og Priorissen Eleone Hjulsdatters Navne. Smukt udskåret Altertavle i Senrenæssancestil fra 1640, restaur. 1910 med Genfremstilling af dens opr. Staffering. Kalken er

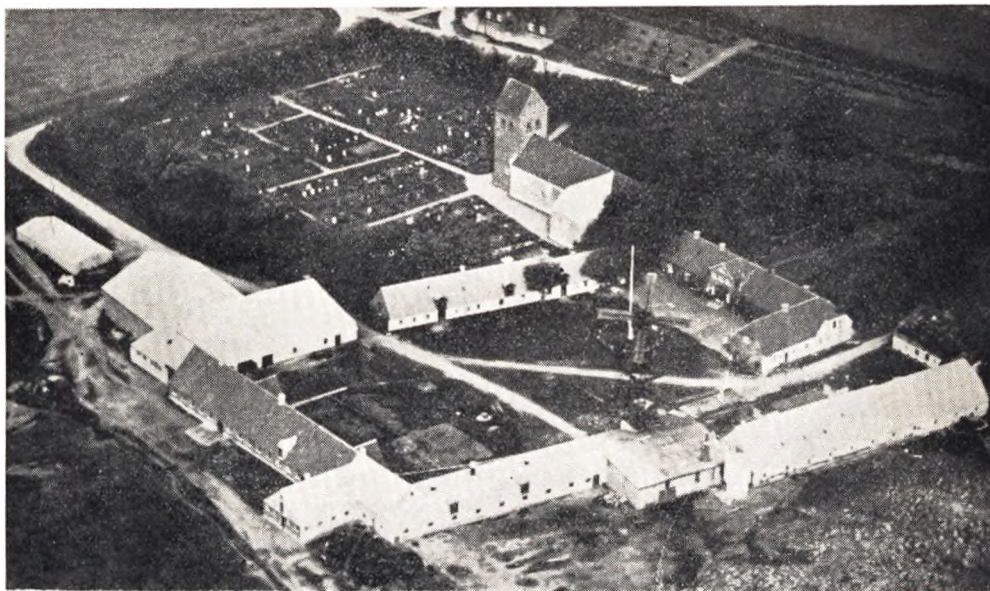

Gudum Kloster

Rets- og Politikreds Lemvig Købstad m. m., Holstebro Amtsstuedistrikt, Lemvig Læge- og Skattekreds, Skodborg Herreds Vurderingskr., Amtets 2. Folketingskr., 2. Forligskr. og 5. Udskrivningskr., Lægd 211 a (nordl.) og 211 b (sydl. Distrikt). Kirken tilhører Sognebeboerne.

Kirken, der har været sammenbygget med Gudum Kloster, kan formodes oprindeligt at have været en romansk Granitkvaderbygning, men fra denne er nu kun en korsmærket Tympagnon, en Del Kvader og Døbefonten bevaret. I 2. Halvdel af 15. Aarh. (efter 1484), opf. den nuværende Kirkes Langhus af røde Munkesten, hvortil der endnu i Middelalderen føjedes en Korsarm mod S. (nu moderne skalmuret). Begge de opr. Døre og flere lavtsiddende, spidsbuede Vinduer er tilmurede. Et lille Vaabenhuse, ved Kirkens Vestgavl, er moderne. Før en Brand 1631 havde Kirken Taarn. Ogsaa det Indre er gennemgaaet store Forandringer. Langhuset, som

1557 forbedret med 15 Lod af Klosters Forstander Malte Sehested og bærer desuden Erik Ottesen (Rosenkrantz's) Navn og Vaaben. Den er 1768 yderligere forbedret af Jens Wandborg de Stiernhielm. Romansk Granitfond. Prædikestol fra 1621, restaur. 1921, med Lensmandens Gunde Langes og Frues Navne. I Felterne Evangelistmalerier fra 18. Aarh. I Søndre Tilbygningens Østvæg er indsat en Ligsten fra 2. Halvdel af 15. Aarh. over Palle Juel til Udstrup, Befalingsmand paa Bøvling. I Skibet Ligsten fra 1683 over Poul Eliæsøn, Ridefoged paa Holmgaard m. m. med Hustru og hendes 2. Mand, Morten, med Portrætfigurer. Pulpitur i Rokokostil til med Stiernhielms Vaaben og Aarstal 1767. Klokke fra 1553. Paa Kirkegaarden er begravet Politikeren K. Tovborg-Jensen, død 1920.

Hovedgaarden Gudumkloster har Navn efter det Nonnekloster af Benediktinerordenen, der har ligget her. Stifter og Grundlæggelsesaar er ukendt,

men Klosteret maa være ældre end 1268, thi da betænktet det i et Testamente. I det hele vides ikke meget om det udover Godshistorien. Opr. synes det at have ligget Syd for det nuv. Gudumklosters Gaardsplads i en ejendommelig Aadal (i Dalen Nord for Aaen er der i ældre Tid opløjet Sten). Først 1484 flyttedes det op paa den dav. Præstegaards Grund og knyttedes sammen med Gudum Kirke, saaledes at denne, der hidtil havde været Sognekirke, nu blev Klosterkirke. 1466 eller mulig lidt tidl. indførtes efter Nonnernes Ønske en strengere Ordensregel, en Reform, som Ribebispen Henrik Stangeberg (død 1465) som Klosterets Foresatte stadig havde modsat sig. Nonnerne havde endog 1459 maattet anmode Paven om, at det maatte blive overdraget nogle af Landets Prælater at beskytte dem mod Biskoppen. I Spidsen for Klosteret stod en Priorisse, medens en Prior (oftest en verdslig Adelsmand) forvaltede Jordegodset og sørgede for Nonnernes Underhold. Til at besørge Gudstjenesten var der nogle Præster, og det er aabenbart til dem, der sigtes i et af Peder Syv optegnet Ordsprog om en skinhellig Hykler: „Han er saa hellig som en Gudummunk“. Klosteret ejede det meste af Gudum Sogn foruden en Del Gods i de omliggende Herreder. 1439 fik det Patronatsret til N. Nissum Kirke, 1494 til Fabjærg Kirke. Ved Reformationen inddroges Klosteret under Kronen, der 1537 forlenede det til Jens Thomesen Sehested til Holmgaard og senere til Sønnen Malte S., Iver Munk, Otte Emmiksen og Axel Brahe. Dog vedblev Nonnerne en Tid at have deres Underhold i Klosteret. Endnu 1573 var der 4 i Live. Fra 1585 blev det henlagt til Løn for en af Landsdommerne. 1670 lagdes det (26 Tdr. H.) ind under Ryttergodset og var 1679 forundt Oberstløjtnant Jørgen Lykke, fra 1683 Oberstløjtnant Gabriel Grubbe. Ved Ryttergodsets Salg blev G. (23, ialt 162 Tdr. H.) købt 1717 for 8499 Rd. af Kapt. Andr. Rask, som fra 1711 havde haft det i Fæste og 1719 fik kgl. Bevilling paa, at Gaarden maatte nyde Sædegaardens Frihed. Hans Arvinger, deriblandt hans Enke, Johanne Lauridsdatter, og Søn Major Andr. R., skødede 1732 Gaarden med Tiende, Mølleesk. og Gods (23, 28, 10 og 207 Tdr. H.) til Forp. Mads Staby (død 1757), som 1751 skødede den til Svigersønnen J. Fr. Vedel (sen. til N. Vinkel), og han solgte den til Præsten Lars Johs. Jelstrup (sen. til Kokkedal), som 1762 skødede den (23 Tdr. H.) med 8 Huse for 5500 Rd. til Forp. Christen Olesen

(død 1784). Derefter gik den fra Fader til Søn: Iver O., død 1832. Christen O., der overtog den 1821 og døde 1854. Iver O., der overtog den 1851 og døde 1902, og P. Olesen, der overtog den 1882 for 180,000 Kr. I 1907 solgte han den til Chr. Ligaard, som udparcellerede ca. 40 ha og 1909 for 108,000 Kr. overdrog den til K. Rasmussen, der 1923 afhændede den til Chr. Rahbek for 210,000 Kr. G. kl. havde sit eget Birk til 1684. Af Klosterbygninger findes, naar undtages Kirken, intet Spor. Aar 1624 gaves Tilladelse til at nedbryde det gamle Bryggers- og Bagerhus for dermed at forbedre de andre Huse, og 1631 brændte en Del af Klosteret, hvorefter Lensmanden Laurids Below 1656 paa Kongens Befaling opførte en ny 3-fløjet Hovedbygning, til hvilken Kirken ligesom før sluttede sig som 4. Fløj mod Syd (en Tegning fra ca. 1670 findes hos Resen. I en Synsforr. af 1710 omtales Bygningerne). Den nuv. Bygning, i samme Længderetning som Kirken, med en Fløj ved Østenden, 1. Stokv. er opf. af Christen Olesen i 18. Aarh. I Haven Nord for Bygningen kan endnu ses, hvor Klosterhaven har ligget..

Surkær har været en Hovedgaard, der ejedes af Væbneren Anders Spend, som 1545 skødede den til Jens Thomesen (Sehested) til Holmgaard, dog med Genkøbsret. Sønnen Hans Spend søgte 1558 at gøre denne Ret gældende. Hedegaard er maaske den Gaard (Hegaardt), hvortil Thomas Hjul nævnes 1561. Trabjærggaard har været en Hovedgaard, der 1493 og 1496 ejedes af Jep Christensen, 1496 af Hans Olufsen, der førte Slægten Galskyts Vaaben og efterlod T. til sin Svigersøn Niels Spend, der 1513 nævnes til T. og hvis Søn Jens S. ejede den 1553. 1599 nævnes Jomfru Edel Rytter i T. og endnu 1619 skrev hun sig til den. Østergaard har været en Hovedgaard, der ca. 1400 ejedes af Peder Nielsen (Qvie). 1520 tilhørte den Christen Mørk i Ørs og 1574 blev den af Kronen skødet til Chr. Juell til Bækmark. 1681 beboedes den af Morten Klog, og 1715 kom den 14 Tdr. H.) ved Skifte efter hans Enke Bodil Christensdatter (død 1714) til hendes Svigersøn, Forp. paa Vinderup Jac. Eskildsen Wilsøe, som 1719 skødede den til Math. Pedersen til Kongensgaard. Senere tilhørte den Anders Hvass (død 1777) og hans Enke Karen Lundsgaard (død 1807). Af Konr. Lundsgaard (sen. til Estvadgaard) blev den i 1810 skødet for 5800 Rd. til Christen Lundsgaard og Købmand Erik Houmark (sen. til Nygaard i Ejsing S.). I Tangsgaard nævnes 1440

Jens Persen Hjul. 1486 tilhørte Gaarden Gudum Kloster. Endnu 1661 hørte den (17½ Tdr. H.) under dette og var overladt Birkefogeden for hans Bestilling. Dog skrives 1661 og 1667 Claus Sparre (Parthaver i Stubbergaard) til Sønder T. 1718 blev den (10½ Tdr. H.) skødet af Kongen for 532 Rd. til Mikkel Christensen. I nyere Tid har den været ejet af Mikkel Nyboe (død 1821), Konr. Lundsgaard til Estvadgaard, og Hagen Jørgensen. 1907 brændte de fleste af Bygningerne.

Skodborggaard, efter hvilken Herredet har Navn, og hvor Herredstinget holdtes vistnok til Begyndelsen af 17. Aarh., synes at have været en Hovedgaard. 1499 tilhørende Oluf Pedersen Glob, hvis Sønner Mester Anders G. og Hr. Albert G. ejede den 1504. Iver Juel til Lykkesholm skødede den 1581 til Malte Jensen (Sehested) til Holmgaard. Krogsgaard blev 1761 med Thilsted Sogns Kongetiende testamenteret af Niels Jespersen (død 1765) til en Slægtning Jesp. Jensen Møller (død 1786) mod at han udbetalte 2280 Rd. til Boet. Dennes Enke Cecil Kirst. Hjortebjærg (død 1794) skødede 1792 K. med Tiende (11½ og 32 Tdr. H.) for 3600 Rd. til Niels Clausen Møller (senere til Rækergaard), som 1796 solgte K. med Tiende (15½ og 32 Tdr. H.) for 9600 Rd. til Alex Nyboe (død 1805), hvis Enke Anne Marie f. Ibsen (død 1846) ved Skifte 1806 overtog K. (15) og Tiender (76 Tdr. H.) for 25,000 Rd. Hun bragte den til sin 2. Mand N. Chr. Buch til Tanderup (død 1833), som udstykkede Gaarden og 1832 solgte Hovedparcellen m. m. til Apot. C. V. Schönemann, fra hvem den (6½ Tdr. H.) 1833 ved Tvangsauktion kom for 1375 Rbd., r. S. til Prok. Chr. Øe Christensen, der samme Aar ved Auktion solgte den for 1600 Rbd. r. S. til Ib Nyboe (død 1874), hvis Datter Aleksine N. 1833 afhændede den (9 Tdr. H.) for 70,000 Kr. til Propr. F. L. N. Walthers, der straks overdrog den til Købmand A. Peitersen.

Ved Klostermølle er 1922 rejst en Mindesten over Politiken, Møllejejer Kr. Tovborg-Jensen, død 1920.

Klosterhedens Skovdistrikt, der ligger i Lomborg, Rom, Flynder, Møborg, Gudum, Fabjærg og Resen Sogne samt i Ulfborg, Vind, Thorsted og Hover Sogne, bestaar af Klosterhedens og Kronhedens Plantager samt af Straasø, Torsted og Hoverdal Plantager og udgør tilsammen 9089 ha, hvoraf dog

3851 er ubevokset. Efter at de to førstnævnte Plantager, hvis Beplantning paabegyndtes i 1880, i 1899 udskilt fra Feldborg Distrikt, og efter at de tre sidstnævnte Plantager blev tillagt Distriktet, udgør dette saaledes Statens yngste og tillige største Plantagedistrikt.

Ved Lind findes et nu ret udjævnet Voldsted, som allerede i Præsteindberetn. til Worm 1638 kaldes „Trælborg“. Den henved ¼ Hektar store Borgplads omgives paa tre Sider af lavere Land, paa den fjerde, Sydsiden, findes Sænkning som af en Grav. Paa den sydl. Bakkekant af Skovgaard Mark, ud mod Trælborgdal, findes „Røverstuen“, en rund Plads af 17 m's Diameter, omgivet af en Grav. Paa en Høj paa Grænsen af Fabjærg Sogn har der i Middelalderen staaet et Kors. I Dalen neden for Gudum Kloster har der været en hellig Kilde, Vor Frue Kilde. Desuden skal der have været Sundhedskilder ved Tangsgaard (Ovskild), ved Østergaard (Raunskilde), Trabjærggaard (Skuekilden eller Skovkilde) og Viumgaard (Plumkilde) alle nævnte 1638.

Af de ca. 125 Gravhøje, der kendes i Sognet, ligger næsten alle i dettes nordl. Halvdel, hvorimod den sydl. Del kun indeholder ganske enkelte, deribl. Anglandshøj, som Folketraditionen sætter i Forbindelse med Rammediget (i Ramme Sogn) og en engelsk Hær og med de nedennævnte Holmgaards Knopper. Højene i Sognets Midte har væsentlig deres Plads paa Grænsen mellem den dyrkede Mark og Klosterheden og samler sig her til en Stribe med Fortsættelse i Nabosognene i V. og Ø. og iøvrigt ogsaa med Forb. til høje noget nordligere i Sognet. Mange af Højene er nu mere eller mindre beskadigede. Af de bevarede er 12 fredl., nemlig ved Tangsgaard 2 Høje (den ene meget anselig) ved Havskov 3 (en af disse ligeledes ret anselig). Ved Gudum Præstegaard laa den store Kongshøj og 3 mindre Høje, ved Sdr. Tang 2 Høje, og ved Hestbækgaard 1. I Præsteberetningen fra 1638 anføres adskillige af Sognets Gravhøje med Navne. Paa Hestbækgaards Hede ligger en Mængde af de saakaldte Holmgaards Knopper, hvilke herfra fortsætter sig ind paa Holmgaards Hede i Møborg Sogn, men trods deres højtliggende Udseende er de kun naturlige Sandflugts dannelser.

Lensmanden paa Guddumkloster fik 15. 9. 1556 Befaling til at udlægge Sognepræsten en Præstegaard og anden Præsterente. Hidtil havde han haft sit Underhold paa Gudumkloster.

*Fra Hedelandskab til Landsby paa 15 Gaarde
bygget paa en Sommer.*

Da Iinierne „Skynd dig kom, om føje Aar, Heden som en Kornmark staar“ blev til, var Spaadommen sikkert alvorligt ment af H. C. Andersen. Men han var en Lysseer før sin Tid. Dengang var der ingen Fare for, at bølgende Kornmarker skulde tage Synet fra de brune Heders Uendelighed. 1860 strakte Lyngriget sig over ca. 100 Kvadratmile eller ca. 600.000 ha. Nu er der ikke 200.000 ha tilbage. Hver Aar opdyrkes ca. 4000 ha eller 8000 Tdr. Land. Om en Snes Aar er der antagelig af store, samlede Hedestrækninger ikke andre end de, der er fredet. Det danske Hedeselskab, der har kvalt Lyngen, bliver næsten nødt til at tage Navneforandring.

Det gaar stærkt i 1950. Hvor trælske Hedebonden for et halvt Hundrede Aar siden sled med Studene og Aar efter Aar lagde nogle Tønder Land under Plov og senere rejste nye Hjem, laver man i vore Dage hele Landsbyer paa Samlebaand — bogstavelig talt. Hvis de gamle, der asede sig krumbøjede og udslidte, kunde se, hvorledes moderne Landbrug bliver til paa Heden i Dag, vilde de rette Ryggen og skygge for Øjnene i tavs Undren. Der lever nogle af dem endnu. De siger, at det gaar aldrig godt med den Fart og med al den Hjælp, Hedebrøderne faar nu. Men heldigvis gaar det godt, rigtig godt endda. Lad os se lidt paa Samlebaandets nyeste Resultater.

Plantagejord der blev til Agerjord

Naar man fra Lemvig kører ad Landevejen syd paa, passerer man lidt uden for Byen Jyllands vestligste Skovdistrikt Kronhedens og Klosterhedens mægtige Plantager. De østligste Afdelinger af den sidste Plantage strækker sig næsten over til Struer. Langs med og Nord for Klosterheden laa Gudum Hedes 200 ha næsten flade Areal god Hedejord, udmærket egnet til Opdyrkning. Statsskovvæsenet vilde gerne have det ind under Klosterhedens Plantage og tilplante det, og i Begyndelsen af Krigen blev det købt af Staten. Men Folk paa Egnen synes ikke, der var Mening i at lave saa god Hede til Skov, og det gik heller ikke. Vestjysk Stædighed bremsede det. De 280 ha bestod af 90 Matrikelnumre i lange smalle Parceller, der tilhørte 75 Lodsere. Mellem de mange Ender laa der imidlertid 16 Matrikelnumre, som Ejerne nok vilde sælge, men ikke til Beplantning. Og det var jo ikke saa godt for

Skovvæsenet. 16 Lyngarealer, der ikke maatte beplantes, liggende spredt 16 forskellige Steder, vilde give den nye Plantage et mærkeligt Udseende. Men saa løstes Sagen paa den Maade, der ikke alene tilfredsstillede de 16 utilfredse, men talrige andre.

Der er et Selskab, der heder Jysk Landvinding. Navnet forklarer tilstrækkeligt. Nyt Land skal indvindes, hvor det lader sig gøre, fra Hede, Mosc, Sump, Kær. Lederen er Det danske Hedeselskabs øverste Embedsmand, Direktør Niels Basse. Han er ogsaa faglig Leder af Hedebruget, den Institution, der Side om Side med Hedeselskabet har bidraget overordentligt meget til, at der er skabt saa mange nye Hjem paa Heden. Direktør Basse er et direkte og meget levende Bevis paa, at det kan være baade klogt og praktisk at samle flere Tillidshverv paa samme Mands Skuldre. Netop som Gudum Hede var gaaet i Staa, var Jysk Landvinding ude med nye Landvindingsopgaver, og med Hedeselskabets Medvirken kom Landvindingen (Direktør Basse maa have taget sig selv i Haanden) i Forbindelse med Landbo- og Husmandsforeningerne paa Egnen og med Ejeren af Heden, Statsskovrider Nedergaard-Hansen. Men Skovrideren vilde ikke af med sin Nyerhvervelse, med mindre han fik noget andet i Stedet. Og saa gik det med Lodder og Trisseværk, som Vestjyderne er saa stive i. Man hittede et Areal Syd for Klosterheden, der var egnet til Beplantning, og som kunde faas for en rimelig Pris. Direktør Basse slog til, og Skovrideren fik det mod til Gengæld at afstaa de 280 ha i Gudum. Denne Gang var de 16 med. De var oveni Købet tilfredse.

Betingelserne for at blive Hedebonde

Disse indledende Forpostfægtninger tog sin Tid, men det første Slag var vundet. Samtlige 75 Parcelere indgik i et nydannet Opdyrkningsselskab, hvor Landvindingen var repræsenteret ved Husmandsforeningernes Formand, P. Nielsen, Tvis, og Direktør Basse. Man trak Vejret og saa Tiden an til 1946. Hedeselskabet paatog sig at udføre hele det forberedende Arbejde, for Jorden skulde være klar til Dyrkning, naar de nye Bønder rykkede ind paa de Lodder, de vilde faa tildelt. Ved et saadant Arbejde er der, som Direktør Basse fremhæver tidligt og silde, tre Ting, der er af aldeles afgørende Betydning for Nybyggerne: Veje, Mergel og Læ. De nye Hjems Folk skal med det samme have gode Vejforbindelser med Omverdenen og ikke være tvungen

til, som i ældre Tider, at slide sig igennem dybe Sandspor. Pløjning og to Gange Knivharpning af hele Arealet var sluttet Foraaret 1947, og Aaret efter var der anlagt otte Kilometer Vej gennem Omraadet. Mergel var kørt ud fra et lokalt Mergelleje. Efter Vejanlæggene og Afgivelse af lidt Tillægsjord og mindre Parceller til private Lodsejere var der 240 ha tilbage. De blev delt i 15 Lodder hver paa 16 ha eller smaa 30 Tdr. Land. Saa kunde man se sig om efter Liebhave. Der var nok af dem. De stod udenfor og ventede. Amtets Husmandsbrugskommission valgte 15 Nybyggere ud af en Flok paa et halvt Hundrede, der havde meldt sig. Hvad fordrer der for at blive Hedebonde i 1950? For det første skal man være Landmand. Det er ogsaa Plus at være født paa Egnen og forstaa sig paa mager Jord. Den sjællandske Muld ligger jo ikke i metervis paa de Kanter. Men afgørende er, at Manden (og Konen) selv har sparet noget sammen. En Ansøger, der skal laane alt, hvad der er nødvendigt til Start- og Driftskapital, har ikke mange Chancer. Han kommer til at sidde for haardt i det. Og saa slutter man, at den, der har sparet op før, ogsaa vil se Tingene godt an, naar han begynder for sig selv.

En Sommer i Hønsarhuset

Til December Termin 1948 overtog de udvalgte Jorden. Der var ikke andet. De havde ingen Steder at bo. Da Foraaret kom i 1949 var Jorden klar til Saaning, og Nybyggerne skulde jo helst være der. De, der ikke kunde bo i Nærheden, ordnede sig, som de kunde bedst. Nogle slog et Hønsesus op og flyttede ud sammen med Hønsene. Andre flottede sig med et Par Rum i et foreløbigt Hus ved Siden af Hønsarhuset, og her klarede de sig forrige Sommer, medens Byggeriet stod paa. I 1949 prægedes hele Egnen af den første Afgrøde. Havren bølgede til alle Sider af hele Kolonien. Den var hverken saa langstraet eller saa fyldig som paa Øerne, men den var god nok, navnlig i Betragtning af, at der var faldet usædvanlig lidt Regn hele Sommeren. Mens der blev muret og tømret var Manden Haandlanger, og paa samme Tid passede han og Konen Marken. Forrige Efteraar efter en Sommers forceret Byggeri kunde Familierne sige Farvel til Hønsesusene og flytte ind i de nye Stuer. Og de kunde glæde sig over en pæn Høst, deres første, deres egen. De havde selv saet den og mejet og bundet den paa deres egen Jord. Hvad kommer der nu ud

af det hele for Samfundet? Hvordan vil de nye Folk klare sig? Før en af dem taler, vil vi se lidt paa, hvad de andre har drevet det til i Nabolaget. Om trent midt imellem Viborg og Holstebro ligger, eller laa, Djeld Hede. 1924 købte en ung Tjenestekarl J. P. Simonsen 60 Tdr. Land og begyndte at dyrke Heden op. Om Aftenen og i sin Fritid laante han et Spand Heste af sin Husbond, og det blev efterhaanden til ikke saa lidt. Han købte mere Hede og fortsatte. Nu har han i en Del Aar været Ejer af en meget smuk Gaard paa 120 Tdr. Land. Hans Hjem og Have er en Seværdighed paa Egnen. Andre unge Mænd tog ved Lære, og paa den tidligere Hede ligger nu en Koloni paa 16 Gaarde. Hver Mand har selv startet. Der var ikke som i Gudum pløjet, merglet og harvet. Byen hedder Møgelvang. De fleste Nybyggere havde kun et Par Tusind Kroner, men alt var jo billigere dengang, og Pengene var meget mere værd. Før Opdyrkningen var den samlede Ejendomsskyld for hele Arealet 20.000 Kr., 1948 var den 332.000 Kr. Samme Aar kunde de 16 Ejendomme levere 360.000 kg Mælk til Mejeriet. I Skat til Stat og Kommune betaler Ejerne 15—20.000 Kr. aarligt. De har Biler allesammen. De, der kender dem, siger, at de ogsaa har noget i Sparekassen. Der er 73 Børn i de 16 Familier. Paa god Hede er der opstaaet en By, et helt lille Samfund. Bare fordi der var en Foregangsmand, som uden videre tog fat.

Nybyggernes samlede Gæld

Gudum-Folkene har unægtelig haft Medvind, men ellers havde det ogsaa været haabløst i de nuværende haarde økonomiske Tider. Jydsk Landvinning garanterede dem, at Prisen paa Jorden ikke vilde overstige 400 Kr. pr. Td. Land, heri medregnet hele Kultiveringens med Vejanlæg og Læplantning. Til Vejene har Staten givet et Tilskud paa 18.000 Kr., og hver enkelt Nybygger har faaet et Jordlaan paa indtil 15.000 Kr. I Byggelaan er der ydet 40.000. De første fem Aar er alt rente- og afdragsfrit, og derefter afdrages Byggelaanet med 0,8 Procent, men er rentefri. De sidste 16.000 Kr. skal baade afdrages og forrentes. Med Renter og Afdrag kommer Ejerne til at sidde for ca. 2000 Kr. i faste, aarlige Udgifter. Ud over disse Laan har de kunnet faa mindre Etableringslaan til Køb af Besætning og Maskiner. Det skal tilføjes, at Hedebruget har ydet Tilskud til Vejene og et Opdyrkningstilskud i Form

af Kunstgødning. De 15 Kolonister var ikke alle lige velhavende. De bedst beslaaede stillede med 14.000 Kr., de „fattigste“ med 6000 Kr. Nogle har været forsigtige med Byggeriet. De vil se Tiden lidt an. Derfor ser man det ejendommelige, at ikke saa faa af Ejendommene klarer sig med Stald og Lade og med et Par Stuer i Staldens ene Ende, medens andre har opført nydelige Beboelseshuse, nærm mindre Villaer. Stuehuset kan komme senere, siger de første, lad os nu først komme i Gang. Gæld kan man altid faa.

Hvor stor bliver Ejerens Netto-Indtæg?

En af dem, der foreløbig bor i Stalden, er Bornholmer. Olaf Westh hedder han, 27 Aar, gift med en Pige fra Egnen, fortrolig med jydsk Landbrug bl. a. fra et Ophold paa Hammerum Landbrugsskole. Hans Gaard hedder „Bigaarden“. Navnet har han taget fra en lille Samling Bistader, der stod i Læ af nogle smaa Bjergfyrrer, som Biavleren havde plantet. Det var de eneste Træer, der fandtes paa Gudum Hede. Olaf Westh havde 10.000 Kr., da han begyndte. Hans Besætning saa saadan ud: 2 Heste, 8 Malkekøer, 6 Kviekalve, 3 Søer, 7 Smaagrise, 11 Slagtesvin, 100 Høns og 135 Hønekyllinger. Han ser temmelig lyst paa Fremtiden.

„De 10.000 Kr. forslog ikke, da jeg skulde i Gang. Hestene og Køerne kostede mere, men jeg fik et Etableringslaan, og det hjalp godt, men da vi skulde begynde at saa, gik der alene 5000 Kr. til Sædekorn og Frø samt Kunstgødning og Aaret ef-

ter 3000 Kr. Men de Penge kommer jo igen, det tror jeg da, naar jeg ser paa Havren og Roerne. Det staar jo godt paa Marken.“

„Hvad regner De med i Nettofortjeneste?“

„Det bliver vel til nogle Tusinde, men man skulde da ogsaa have noget for sit Arbejde, for slides skal der, ellers gaar det ikke. Fra 1. Oktober 1949 til August 1950 havde Bruttoindtægten udgjort 16.000 Kr. og kom vel op paa 20—22.000 Kr., saa der blev jo nok en pæn Skilling til os selv.“

„Hvornaar tager De fat paa Stuehuset?“

„Det haster jo ikke. Vi bor godt; der er Plads nok til Familien. Men naar vi kan klare det, skal Huset ligge derhenne foran Flagstangen. Den har Hedeselskabet givet os. Flaget fik vi af Jydsk Landvinding.“

Olaf Westh kigger ud over sin Mark. Havren, Roerne og Kartofflerne synes at kappes om at komme opad. Og saadan ser det ud paa alle Brugene, hvor der for godt et Par Aar siden kun var Lyng. Det er en virkelig Landvindingsopgave, der er løst, en af dem, som gør Samfundet større og rigere. Derfor kan det godt være, at det varer et Stykke Tid, inden Gudum'erne har lige saa mange Biler som Møgelvang'erne. Men de klarer sig nok alligevel. Og medens de venter paa, at Havren, der heroppe er lidt senere paa det, skal modnes, mindes de sikkert Marcus Lauesens Vers:

*Gold kaldte de Udsynets Hede,
de træge, der ikke forstod,
at Ødet er Skaberens Gave
til den, der vil prøve sit Mod.*

AAGE ANDERSEN, Landmand, *Moskjær, Gudum, Vestjylland.*

født i Bøvling 14. 3. 1910. Forældre: Andreas Andersen, Landmand, Bøvling, Hustru Kirstine Jensen. Bedsteforældre: FF Andreas Yderstræde Andersen, Gdr., Ramme, FM Johanne Marie. MF Jens Jensen, Gdr., Trans, MM Marie. Aage Andersen er gift med Anne Marie Christensen, f. i Fabjerg 7. 10. 1917. Forældre: Chr. Nørgaard Christensen, Gdr., Fabjerg, Hustru Noline F. Jensen Kvistgaard. FF Mads Christensen, Gdr. i Fabjerg. FM Mette K. Kvistgaard. MF N. P. Jensen Kvistgaard, Gdr., Lomborg, MM Ane Svendsen. I Aage Andersens Ægteskab er der 4 Børn: Gurli Kirstine 11. 6. 1942, Bodil 12. 10. 1944, Kirsten 28. 5. 1947, Henry 12. 12. 1948. Andersen købte Gaarden 1948 af Møller Kristiansen med 14½ Td. Land.

ANDERS ANDERSEN, Gaardejer, *Hede pr. Gudum, Vestjylland,*

født i „Vestergaard“, Resen, 23. 9. 1883. Forældre: Laust

Andersen, Gdr., Resen, Hustru Johanne. Bedsteforældre: FF Anders Laursen, Gdr., Ll. Humlum. MF Gdr. i Lyng, Thy. A. Andersen er gift med Johanne Nielsen, f. i „Overgaard“, Resen, 12. 8. 1893. Forældre: Gdr. i „Overgaard“ og „Dalggaard“, Resen. Bedsteforældre: FF Anders Skodborg, Gdr. MF Chr. Kokholm Christensen, Gdr., Resen. MM Maren Bjerrum Christensen. I Anders Andersens Ægteskab er der 4 Børn: Niels 31. 1. 1921, Laust 13. 4. 1922, Aksel 2. 8. 1925, Karl 13. 11. 1926. Andersen købte Gaarden 1915 af Erik Eriksen. 1915 var der 90 Tdr. Land, men i 30erne frasolgte til to Statsejendomme.

CHRISTIAN ANDERSEN, Gaardejer, *Højlund, Gudum, Vestjylland,*

født den 20. 1. 1896. Forældre: Mads Chr. Andersen, Ldm., Hustru Mine Klausen. Bedsteforældre: FF Anders Harbo, Gdr., FM Maren. MF Klaus Ulrik Klausen, MM Karen. Chr. Andersen er gift med Maren Nielsen, f. i Hvidbjerg 28. 9. 1899. Forældre: Niels Nielsen, Gdr., Hustru Mette Christensen. Bed-

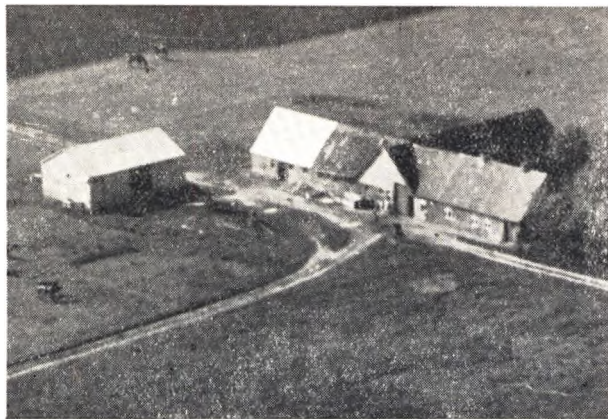

steforældre: FF Jens Nielsen, Gdr., FM Maren. MF Peder Christensen (Scrup), Gdr., Hillerød. MM Ane. I Chr. Andersens Ægteskab er der 2 Børn: Mette 26. 7. 1931, Karen 30. 5. 1937. Andersen købte Gaarden 1925 med 21 Tdr. Land. Senere tilkøbte 19 Tdr. Land.



HENRIK ANDERSEN, Gaardejer,
„Thagaard“, Gudum, Vestjylland,

født i Ølby 7. 4. 1909. Forældre: Niels P. Andersen, Vognmand, Ølby. Hustru Maren Groth. Bedsteforældre: MF Henrik Groth, Landmand, Asp. MM Marie. Henrik Andersen er gift med Olga Graversen, f. i Øster Tang 26. 11. 1912. Forældre: Andreas Graversen, Gdr., Ø. Tang. Hustru Maren Olesen. Bedsteforældre: FF Peder Graversen, Gdr., „Krogsgaard“. FM Katrine. MF Ole Olesen, Gdr., Østerby. MM Karen. I Henrik Andersens Ægteskab er der 4 Børn: Niels Erik 29. 11. 1936, Andreas 23. 9. 1938, Gunhild 26. 4. 1943, Vagn 19. 4. 1948. Andersen købte Gaarden 1935 af Enkefru Else Thagaard med 13 Tdr. Land. Andersen har senere med to Naboer købt en Ejendom og delt den mellem sig, saaledes at han fik fire Tdr. Land.

JENS LUND ANDERSEN, Smedemester,
Gudum, Vestjylland,

født i Vester Raabjerg, Gudum, 21. 7. 1896. Forældre: Ole Andersen, Gdr., V. Raabjerg. Hustru Mette Kirstine. Bedsteforældre: FF Jens Lund Andersen, Gdr., Vildbjerg. FM Kristiane. MF Niels Chr. Nielsen, Gdr., V. Raabjerg. MM Anne Johanne. J. Lund Andersen er gift med Poulina Johanne Laursen, f. i Odby 4. 10. 1897. Forældre: Poul Nielsen Laursen, Gdr., Resen. Hustru Mette Kathrine Poulsen. Bedsteforældre: FF Jens Chr. Laursen, Sælgemager, Struer. FM Dorthea. MF



J. Lund Andersen

Chr. Poulsen, Gdr., Odby. MM Hanne. I Jens Lund Andersens Ægteskab er der 6 Børn: Poul, Martha, Ole, Harald, Henry, Mette. Andersen overtog Smedien 1. 9. 1918 af sin Læremester Jørgen Raahede. Andersen begyndte med en Lærling. I Dag er det en ret udbredt Maskinhandel.

SIGFRED ANDERSEN, Gaardejer,
„Højmark“, Gudum, Vestjylland,

født i Ejsing 8. 10. 1913. Bedsteforældre: FF Alfred Andersen, Gdm., Sevel. FM Nielsine. S. Andersen er gift med Jenny Marie Nielsen f. i Gudum 15. 4. 1916. Forældre: Marinus Nielsen, Gdr. Hustru Maren Annanie Marie Knorborg Hansen. Bedsteforældre: FF Søren Nielsen, Husmand. FM Kirsten. MM Kirstine Hansen. I Sigfred Andersens Ægteskab er der 2 Børn: Bent 11. 3. 1939, Karl 6. 11. 1943. Andersen overtog Ejendommen 1. 9. 1936 med 11½ Tdr. Land. Gaarden var ret forfalden, men er nu i fin Stand. Der drives rationel Hønsavl paa Gaarden.



SVEND AAGE ANDERSEN, Statsbusmand,
„Gudumlund“, Gudum, Vestjylland,

født i Hjerm 9. 8. 1918. Forældre: Magnus Andersen, Gdr., Raast. Hustru Julie Sørensen. Bedsteforældre: FF Peder Andersen, Gdr., Lem. FM Birgitte. Svend Aage Andersen er gift med Ragna Gudiksen, f. i Bjert 28. 11. 1918. Forældre: Chr. A. Gudiksen, Gdr., Bjert. Hustru Astrid Frederiksen. Bedsteforældre: FF Anders Gudiksen, Gdr., Lem. FM Ane. MF Chr. Frederiksen, Mejeriejer, Mejlbj. MM Ane. Andersen købte fra Jordlovsudvalget paa Klosterheden i 1948 31 Tdr. Land. Bygningerne blev opført i 1949.

JENS KRISTIAN ANDREASEN, *Gaardejer,*
„Nyholm”, Gudum, Vestjylland,

født i „Østergaard”, Flynder, 4. 10. 1915. Forældre: Jens Kr. Lundsby Andreasen, Gdr., Lomborg. Hustru Karen Pedersen. Bedsteforældre: FF Andreas Andreasen. FM Anna Lundsby. MM Kristiane Pedersen, Flynder. J. Kr. Andreasen er gift med Anna Marie Jensen, f. i „Ø. Toft”, Flynder, 27. 5. 1922. Forældre: Simon Jensen, Gdr., Bøvling. Hustru Jenny Annine Kirstine Blæsbjerg, Bøvling. Bedsteforældre: FF og FM stammer fra „Grønkjær” i Bøvling. MF Knud Blæsbjerg. MM Edel. I J. Kr. Andreasens Ægteskab er der 2 Børn: Kristian Lundsby 27. 7. 1944, Jenny Marie 20. 9. 47. Andreasen købte Gaarden 1942 for 32.000 Kroner med 19 Tdr. Land Agermark.

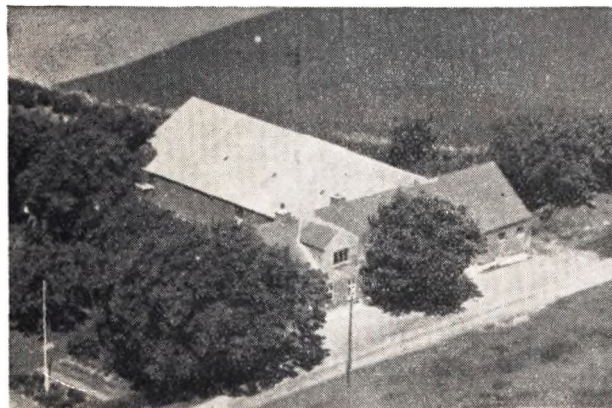

LAURITS BALLE, *Gaardejer.*
„Lille Viium”, Gudum, Vestjylland,

født i Øster Tang 17. 2. 1901. Forældre: Laurits Balle, Gdr., V. Tang. Hustru Maren Kristiansen. Bedsteforældre: FF Chr. Balle, Gdr., V. Tang. FM Johanne Marie Knudsen. MF Chr. Møller Kristiansen. MM Marie. L. Balle er gift med Petra Moskjær, f. i Moskjær, Nr. Lem, 18. 8. 1904. Forældre: Chr. Moskjær, Gdr., Nr. Lem. Hustru Kristine Jensen. Bedsteforældre: FF Peder Fuglsang Christensen, Gdr., Moskjær. FM Kathrine Nielsen, Gdr., Nr. Randal. MM Anne Marie. I L. Balles Ægteskab er der 6 Børn: Ruth, Christian, Gudrun, Jens, Bodil, Jørgen. Balle købte Gaarden 1928 af Ingrid Maare, hvis Forældre havde Gaarden i 20 Aar. Den er opført efter Brand 1899. I Dag 20 Tdr. Land.

TAGE STENUM BERTELSEN, *Gdr., „Laulund”, Gudum, V.*

født i „Kytterupgaard”, Ulfborg, 13. 3. 1913. Forældre: Peter Arne Bertelsen, Gdr., Hustru Maren Stenum, Ulfborg. Bedsteforældre: FF Kristen Bertelsen, Gdr., Ulfborg. FM Petrea Lange, Velling. FM Kristen Stenum, Ulfborg. MM Maren. Bertelsen er gift med Elva M. Pedersen, S. Lem, f. 19. 12. 1919. I T. Stenum Bertelsens Ægteskab er der 4 Børn: Bente 12. 1. 1946, Peter 15. 9. 1948, Tove 23. 4. 1949 og Leo 8. 7. 1950. Bertelsen købte og overtog Gaarden 1948 for 37.000 Kr. med 14 Tdr. Land.

ERNST BIRCH, *Gdr., Remmegaard pr. Humlum,*

født i Houe 25. 11. 1915. Forældre: Hans Birch, Gdr., Tørring. Hustru Clara. Ernst Birch er gift med Anna Margrethe Lund Jensen, født i Nørrelund, Fabjerg, 5. 5. 1913. Forældre: Laust Lund Jensen, Gdr., Møborg. Bedsteforældre: FF Jens Lund, Gdr., Fabjerg. FM Marie. MF Kristian Madsen (Hyldgaard), Erthbjerg, Dybe. MM Karen. I E. B.s Ægteskab er 2 Børn Ellen 9. 8. 1940 og Jørn 16. 12. 1942. Gaarden er en gl. privilligeret Kro, nedlagt 1910 ved Ejerskifte. Birch overtog den 1944. Udbygninger nedbrændt 22. 5. 1950.

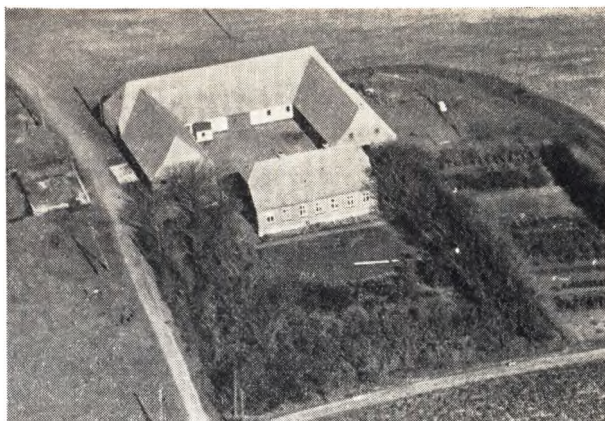

SØREN BYSKOV, *Gdr., Sdr. Byskov pr. Bur,*

født i Sdr. Hestbæk 14. 1. 1897. Forældre: Peder Byskov, Gdr., Sdr. Hestbæk, Hustru Dorthea Kristiansen. Bedsteforældre: FF Laurits Byskov Pedersen, Landmand, N. Nissum. FM Nikoline. MF Søren Christiansen, Landpost, Vandborg. MM Frederikke. S. Byskov er gift med Maren Mikkelsen Ryde, f. 6. 10. 1898, død 29. 9. 1945. I Søren Byskovs Ægteskab er der 5 Børn: Jens, Peder, Hilda, Frida og Kristian. Byskov fik fra Fødegaarden Sdr. Hestbæk 1923 40 Tdr. Land, byggede Stuehus, købte senere 9½ Td. Land.

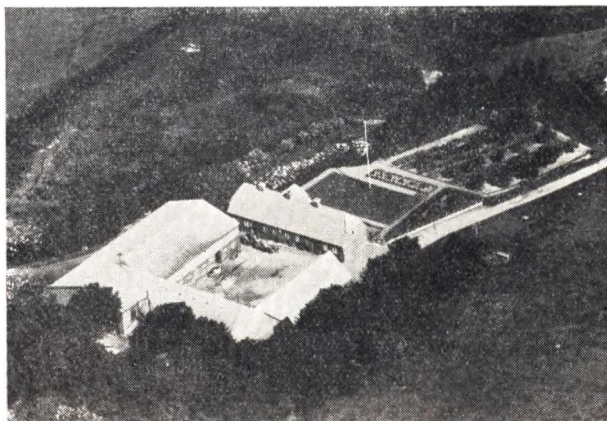

ADOLF CHRISTENSEN, *Gdr., Sdr. Bredal, Gudum, V.*

født paa Gaarden 18. 7. 1897. Forældre: A. Christensen Stokkendal, Gdr., Gudum, Hustru Margrethe Gravesen. Bedsteforældre: FF Chr. Dahl, Gdr., Stokkendal. FM Anne. MF Chr. Gravesen, Gdr., Nr. Pallisgaard. MM Anna. Christensen overtog Fødegaarden 1936 med 45 Tdr. Land. Været i Slægtens Eje ca. 100 Aar. 1882 kom Christensens Fader til Gaarden.

ANDERS CHR. CHRISTENSEN, *Tømremester,*
Hvidstendalbedehus, Gudum,

født samme Sted 24. 4. 1881. Forældre: Chr. Saugmann Pedersen, Landmand samme Sted. Hustru Karen Kyndesen. Bedsteforældre: MF Mads Kyndesen, Arbejdsmand, Gudum. MM Mariane. A. Chr. Christensen er gift med Kirstine Laursen, født i Ølby 12. 4. 1882. Forældre: Niels Laursen, Landmand, Fousing, Hustru Mariane Jørgensen. Bedsteforældre: FF Laurs Andersen, Landmand, Resen. FM Ingefred Marie. MF Mads Jørgensen, Husmand, Fabjerg. MM Cecilie. I A. Chr. Christensens Ægteskab er der 4 Børn: Karen 16. 1. 1912, Chr. Saugmann 1. 7. 1913, Mariane 16. 3. 1919 og Niels 24. 1. 1930. Christensen overtog Ejendommen 1910 efter Moderen med 4¼ Td.



Land. Christensen lærte Tømrerfaget 1897—1900 og begyndte selvstændigt 1905 og har opført mange af Egnens Gaarde og Huse.

CHR. SAUGMANN CHRISTENSEN, Gdr., „Iværsminde“, Gudum,

født i Hvidstendalhedehus 1. 7. 1913. Forældre: Anders Christensen, Tømrermester, Hustru Kirstine Laursen. Bedsteforældre: FF Chr. Saugmann Pedersen, Landmand, FM Karen Kyn-desen. MM Mariane Jørgensen. MF Niels Laursen, Landmand, Fosing. Christensen købte Gaarden 1947 med 46 Tdr. Land, deraf 3 Mose og 1½ Td. Grusgrav.

CORNELIUS CHRISTENSEN, Gdr., „Søndertang“, Gudum,

født i Houe 29. 11. 1891. Forældre: Vilhelm Christensen, Gdr., Hove, Hustru Maren Nielsen. Bedsteforældre: FF Jens Munksgaard, Landmand, Lemvig, Sdr. Mark. FM Jensine. MF Niels Nielsen, Landmand, Flynder. MM Karen. C. Christensen er gift med Ingeborg Lauridsen, født i Bøvling. Forældre: Sakarias Lauridsen, Gdr., Bøvling, Hustru Margrethe. Bedsteforældre: FF Hans P. Lauridsen, Tømrer, Gudum. FM Ingeborg. MF Jens Munksgaard, Gdr., Rom. MM Jensine. I Cornelius Christensens Ægteskab er der 4 Børn: Mary 12. 8. 1920, Grethe 15. 3. 1923, Inger 6. 8. 1925, Jens 17. 1. 1937. Christensen købte Gaarden 1919 med 20 Tdr. Land. Bygninger opført for ca. 100 Aar siden. Første Ejer Jens Knudsen.

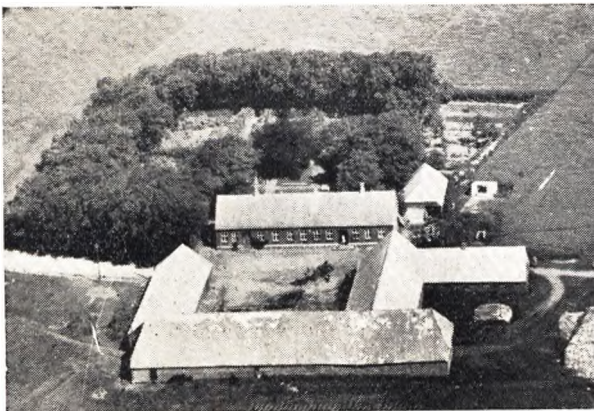

HARTMANN CHRISTENSEN, Gdr., Nr. Tang, Gudum,

født i Lomborg 25. 2. 1917. Forældre: Alfred Christensen, Gdr., Nr. Tang, Hustru Marie Sørensen. Bedsteforældre: FF Martin Christensen, Landmand, Taars. FM Othillie. MF Chr.

Sørensen, Gdr., Lomborg. MM Kirstine. H. Christensen er gift med Hilda Kleinstруп, født i Vinding 13. 6. 1921. Forældre: Mikkell Kleinstруп, Gdr., Vinding, Hustru Dorthea Sørensen. Bedsteforældre: FF Poul Mørtensen, Gdr., Vinding. FM Johanne. MF Ingerinus Sørensen, Gdr., Abildaa. MM Kirsten. — Christensen overtog Gaarden sammen med Broderen Villi 1944 og ene Ejer siden 15. 3. 1950. Der er 68 Tdr. Land.

MARIUS BREDAL CHRISTENSEN, Gdr., Øster Bjerrum,

født i Nr. Bredal 1. 7. 1894. Forældre: Chr. Christensen, Gdr., N. Bredal, Hustru Kristiane Nielsen. Bedsteforældre: FF Peder Nikolaj Christensen, Gdr., N. Bredal. FM Maren. MF Rasmus Nielsen, Gdr., Mellemkvolsbæk. MM Maren. M. Bredal Christensen er gift med Astrid Hosbond, født i Skivum 2. 3. 1906. Forældre: Niels Hosbond, Gdr., Skivum, Hustru Sidsel Nielsen. Bedsteforældre: FF Kr. Hosbond, Landmand, Skivum. FM Kirsten Marie. MF Nielsen, Tømrer, Suldrup. I M. Bredal Christensens Ægteskab er der 9 Børn: Marie Bredal, Eva, Betty Hosbond, Agnes, Esther, Johs. Bjerrum, Niels Hosbond, Ragna, Helga Bredal. Bredal købte Gaarden 1. 9. 1927 med 33 Tdr. Land. Gaarden ejedes i mange Aar som Familiegaard af Slægten Kr. Boel (Bjerrum) og var da meget større. Gaarden brændte 1916.

PETER CHRISTENSEN, Fisker, „Sølyst“, Remmerstrand, Humlum,

født i Gudum 16. 3. 1888. Forældre: Ernst Knudsen, Landmand, N. Nissum, Hustru Nikoline Nielsen. Bedsteforældre: FF Knud Eriksen, Tømrer, Gudum. FM Ane. MF Thomas Nielsen, Arbejdsmand. P. Christensen er gift med Severine Kristensen, født i Gudum 17. 11. 1887. Forældre: Josias Christensen, Arbejdsmand, Gudum, Hustru Kristiane Madsen. Bedsteforældre: FF Kr. Vest, Arbejdsmand, Ølgod. MF Mads Madsen, Gudum. MM Ane Marie. I P. Christensens Ægteskab er der Børn: Nora, Johanne, Ejnar, Rosalia, Erna, Gerda, Anker, Arne, Chr., Richard, Aage. Christensen bosatte sig i Gudum 1914, arbejdede i Mosen 6 Aar om Sommeren, købte 1919 en noget større Ejendom med 14 Tdr. Land, men fortsatte med Vognmandskørslen. Begyndte derafter med Fiskeri, udelukkende på Limfjorden, og har for det meste en af Sønerne som Partner.

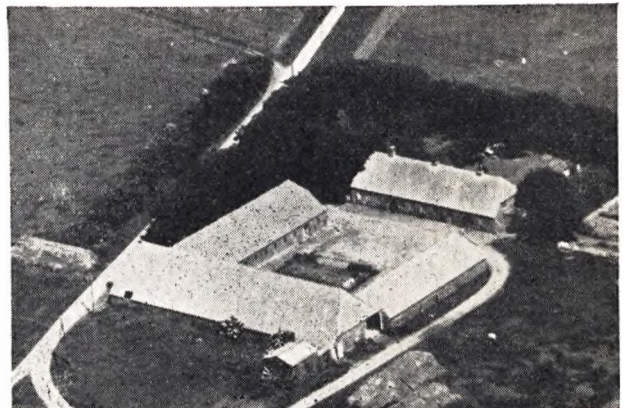

PEDER FUGLSANG CHRISTENSEN, Gdr., Mellem Tang, Gudum,

født i Fabjerg 13. 4. 1894. Forældre: Anton Christensen, Gdr., Fabjerg, Hustru Maren Vestergaard. Bedsteforældre: FF Peder Fuglsang Christensen, Gdr., N. Lem. FM Marie Katrine. MF Jens Chr. Vestergaard, Gdr., N. Nissum. MM Mette Marie. P. Fuglsang Christensen er gift med Laura Rasmussen, født i Sdr. Vissing 1. 1. 1895. Forældre: Laurits A. Rasmussen, Møller, Hustru Kirstine Smith. MF Smedemester i Vamdrup. I P. Fuglsang Christensens Ægteskab er der 2 Børn: Maren Kirstine 21. 3. 1926 og Anton Saugmansgaard 11. 6. 1930. Christensen

købte Gaarden 1921 af Søren Hartvigsen. Der er 53 Tdr. Land. Har før været større. Der staar paa en Bjælke i Laden: Gud beskærme dette Hus, og hvad det er bygt for at bevare, Aars-tallet 1872.

RASMUS CHRISTENSEN, Landmand, Lærkendal, Gudum,

født i Bredal, Gudum, 30. 12. 1892. Forældre: Chr. Christensen, Gdr., Nr. Bredal, Hustru Kristiane Nielsen. Bedsteforældre: FF Nikolaj Christensen, Gdr., N. Bredal. FM Maren. MF Rasmus Nielsen, Gdr., Mellem Kvolsbæk. MM Maren. Rs. Christensen er gift med Tomine Andrea Pedersen, født i Hjerm 2. 11. 1900. Forældre: Mette Petrea Pedersen, Hjerm. Bedsteforældre: MF Thomas Pedersen, Murermester, Hjerm. MM Ane. I Rs. Christensens Ægteskab er der 9 Børn: Svend 5. 7. 1921, Aksel 14. 12. 1923, Petra 29. 8. 1925, Anne 6. 6. 1927, Peter 29. 9. 1929, Ruth 16. 10. 1932, Hilda 14. 6. 1935, Elisabeth 1. 7. 1939, Thomas 14. 11. 1940. Christensen købte Ejendommen 1919 med 14 Tdr. Land, deraf 3 Plantage. I Dag er der Frugtplantage, hvor der før var Hede.

ALFRED CHRISTIANSEN, Gdr., Lille Byskov, Bur,

født i Naur 23. 12. 1909. Forældre: Niels Christiansen, Gdr., Naur, Hustru Dorte Lauridsen. Bedsteforældre: FF Nørgaard, Gdr., Naur. MF Jens Laursen, Gdr., Højbjerg. MM Mariane. A. Christiansen er gift med Inger Overgaard, f. i Linde 30. 11. 1926. Forældre: Jens Chr. Overgaard, Landmand, Biavler, Hustru Anne Danielsen. Bedsteforældre: FF J. Overgaard, Gdr., Morsø. MM Petrine. MF Kr. Danielsen, Gdr., Linde. Christiansen købte Gaarden 1948 med 22 Tdr. Land, købte 1949 yderligere 10 Tdr. Land. Gaarden udstykket fra Sdr. Byskov 1927 til Sønnen Frederik.



ANDERS CHRISTIANSEN, Gdr., Tornager, Gudum,

født i Resen 18. 8. 1881. Forældre: Peder Christiansen (Aavild), Landmand, Resen, Hustru Johanne Marie. MF Gdr. i Dalgaard, Gudum, Kjærgaard. A. Christiansen er gift med Helene Johansen, født i Harbøre 16. 10. 1888. Forældre: Karl Johan Johansen, Fisker, Harbøre, Hustru Ane Christensen. Bedsteforældre: MF Kr. Kristensen, Fisker. MM Maren. I Anders Christiansens Ægteskab er der 5 Børn: Peter, Karla, Viggo, Arne, Anton. Christiansen købte Ejendommen 1917 af Peder Munkholm. Gaarden opført ca. 1890. Der er 30 Tdr. Land.

HOLGER CHRISTIANSEN, Landmand, Bjerrumlund, Gudum,

født i Gudum 3. 12. 1913. Forældre: Peder Christiansen, Landmand, Gudum, Hustru Anne Nielsen, Nr. Omme. Bedsteforældre: FF Chr. Christiansen, Landmand, Gudum. MF Poul Nielsen, Arbejdsmand, Nr. Omme. MM Johanne. H. Christian- sen er gift med Maren H. Frøjk, født i Grønvang, Linde, 25. 5. 1917. Forældre: Peder Frøjk, Gdr., Grønvang, Hustru Else Søndergaard. Bedsteforældre: FF Eskild P. Frøjk, Landmand,

Grønvang. FM Maren. MF Anders i Kr. Søndergaard, Landmand, Hjerm. I Holger Christiansens Ægteskab er der 2 Børn: Else 22. 11. 1944, Peder 25. 5. 1948. Christiansen købte Gaarden 1921 med 13 Tdr. Land. Bygninger opført 1931, udstykket fra Vester Bjerrum til en Søn Viggo Madsen.

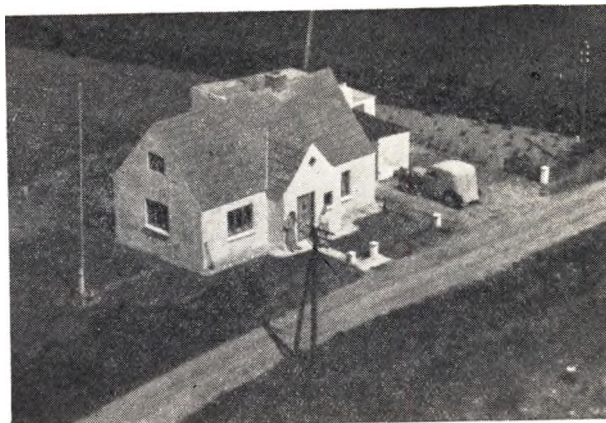

OTTO CHRISTIANSEN, Malermester, Bakkehuset, Gudum, V.,

født i Aarhus 18. 6. 1909, er gift med Marie Nielsen, født i Vinderup 28. 2. 1912. I Ægteskabet 1 Barn: Anne-Lise 20. 7. 1944. Christiansen bosatte sig i Gudum som Maler 1944, uddannet i Aarhus, har bl. a. udført Arbejdet paa østre Skole, N. Nissum, hvor han selv bestemte Udførelsen i et og alt. Har taget Undervisning paa Akademiet for fri og merkantil Kunst.

BERNHARD DAMGAARD, Gdr., „Odsgaard“, Gudum,

født i Nr. Lem 7. 4. 1898. Forældre: Ole Damgaard, Gdr., Nr. Lem, Hustru Marie Jacobsen. Bedsteforældre: FF Bertel Olesen, Gdr., V. Damgaard. FM Ane. MF Mads Jacobsen, Landmand, Ferring. MM Kirstine. Bernhard Damgaard er gift med Ingrid Marie Tved Pedersen, født i Lemvig 15. 11. 1909. Forældre: Peder Pedersen, Godskarl, Nr. Nissum, Hustru Jensine Madsen. Bedsteforældre: FF Laurits Pedersen, Landmand, N. Nisum. FM Karen. MF Laurits Madsen, Landmand, Nr. Nisum. MM Inger Marie. I B. Damgaards Ægteskab er der 6 Børn: Ellen 26. 9. 1934, Ove 1. 1. 1937, Ingeborg 13. 9. 1938, Annelise 4. 1. 1942, Aase 27. 6. 1944, Karen Elisabeth 24. 10. 1949. Damgaard købte Gaarden 1933 efter Marcus Christensen, som havde den i 7 Aar. Der er 25½ Td. Land. Den første Ejer var Slægten Kibsgaard.

ANKER FISKBÆK, Gdr., Vestermark, Gudum, V.,

født samme Sted 12. 2. 1910. Forældre: Mads Fiskbæk, Landmand samme Sted, Hustru Maren. FF Bertel Madsen, Gdr., Nr. Fiskbæk. Fiskbæk overtog Fødehjemmet 1944 med 12 Tdr. Land, udstykket fra N. Fiskbæk til Ankers Fader.

JENS STRANDE FISKBÆK, Gdr., Nr. Fiskbæk, Gudum, V.,

født i Vestermark 14. 2. 1904. Forældre: Mads Fiskbæk, Landmand, Vestermark, Hustru Maren Christensen. Bedsteforældre: FF Bertel Madsen, Gdr., Nr. Fiskbæk. FM Karen. MF Jens Strande Christensen, Gdr. J. Strande Fiskbæk er gift med Rosa Christensen, født i Nees 4. 11. 1916. Forældre: Chr. P. Christensen, Landmand, Nees, Hustru Betty Pedersen. Bedsteforældre: FF Christensen, Landmand, Nees. FM Kirstine. MF Pedersen, Gdr., Møborg. MM Mariane. I J. Strande Fiskbæks Ægteskab er der 1 Barn: Lis 15. 9. 1934. Fiskbæk overtog Nr. Fiskbæk 1946 med 27 Tdr. Land. Var oprindeligt 36 Tdr. Land, men blev 1901 delt mellem 2 Brødre. Fiskbæk drev før et Maskinværksted i Gudum, som han endnu har Halvpart i, der er desuden 13 Tdr. Hede, der nu er dyrket og kultiveret.

PEDER GRAVERSEN, Gdr., „Ø. Tang“, Gudum, V.,

født samme Sted 2. 11. 1901. Forældre: Andreas Graversen, Gdr. samme Sted, Hustru Maren Olesen. Bedsteførelde: FF Peder Graversen, Gdr., Krogsgaard. FM Katrine. MF Ole Olesen, Gdr., Østerby, Møborg. MM Karen. P. Graversen er gift med Marie Thomsen, født i Gudum 31. 10. 1900. Forældre: Thomas Thomsen, Smedemester, Gudum, Hustru Karen Pedersen. Bedsteførelde: FF Peder Thomsen, Træhandler, Horne, Tistrup. FM Karen. MF Peder Kirkensgaard, Møllebygger, Gudum. MM Maren. I Peder Graversens Ægteskab er der 6 Børn: Andreas 22. 11. 1924, Thomas 21. 12. 1926, Johannes 28. 7. 1928, Hans Jørgen 18. 8. 1930, Maren 14. 8. 1932, Elisabeth 12. 5. 1936. Graversen overtog Fødegaarden 1920 med 130 Tdr. Land, nu frasolgt 9 Tdr. Land til 2 Husmandssteder. Graversens Fader købte Gaarden 1899. Gaarden opført 1871 og var oprindeligt 2 Gaarde, som blev sammenlagt af Cornelius Laur- sen.



SVEND og NIELS HALKJÆR, Gdr., Søndermark pr. Gudum,

Forældre: Otto Halkjær, Vedersø, Hustru Johanne Kirstine Kjærgaard, Thorsminde. Bedsteførelde: FF Niels Halkjær, Tømmer, Vedersø. FM Karen Marie. MF Adser Kjærgaard, Skibstømmer, Thorsminde. MM Marie Elisabeth. Brødrene overtog Fødegaarden 1945. Faderen købte den 1916 med 18 Tdr. Land.



CHR. HAVSKOV, Landmand, Ny Lind pr. Fabjerg,

født i Havskov, Gudum, 27. 1. 1896. Forældre: Peder Kamstrup Jacobsen, Gdr., Havskov, Hustru Mariane Bjerre. Bedsteførelde: FF Chr. Jacobsen, Smed, Gdr., Surkjær. FM Katrine. MF Niels Bjerre, Gdr., Kviesgaard. MM Sophie. Chr. Havskov

er gift med Maren Thorsen, født i Prebønsgaard, Fabjerg, 9. 9. 1901. Forældre: Niels Sk. Thorsen, Gdr., Prebønsgaard, Hustru Anne Marie Christensen. Bedsteførelde: FF Niels Kjærgaard, Gdr., Fabjerg. FM Karen Skovgaard. MF P. Christensen, Gdr., Rottesgaard. MM Maren. I Chr. Havskovs Ægteskab er der 4 Børn: Peder 6. 4. 1929, Anne Marie 23. 1. 1932, Vagn 17. 12. 1937, Niels 2. 10. 1942. Havskov købte 1935 14 Tdr. Land fra Vester Lind og byggede samme Aar nuværende Bygninger.

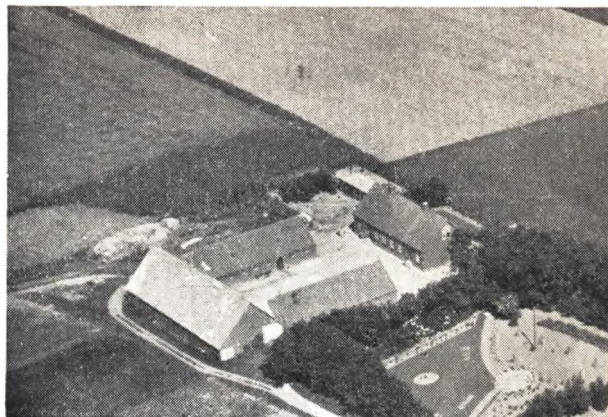

EVALD HEDEGAARD, Gdr., „Vestergaard“, Gudum pr. Humlum,

født i Ryde 3. 5. 1920. Forældre: Chr. Hedegaard, Gdr., Bakkegaard, Hustru Mathilde Vestergaard. Bedsteførelde: FF Mads Hedegaard Nielsen, Gdr., Sevel. FM Johanne. MF Gdr., „Vestergaard“, Vinding. E. Hedegaard er gift med Helga Marie Jensen, født i Sevel 1. 4. 1922. Forældre: Jens Jensen, Gdr., Sevel, Hustru Laura Larsen. FF Gdr. i Kokborg, Sevel. I Evald Hedegaards Ægteskab er der 2 Børn: Egon 9. 5. 1947, Erna 11. 4. 1950. Hedegaard overtog Gaarden efter Faderen 1945 med 24 Tdr. Land, udstykket fra Øster Trabjerggaard 1908 til en Søn Thor Thorsen.



GUNNAR HENRIKSEN, Landmand, Kirstinesminde, Gudum, V.,

født i Lomborg 19. 4. 1920. Forældre: Jens Henriksen, Fabjerg, Hustru Ane Jensen, Rom. Bedsteførelde: FF Martin Henriksen, Møller, Fabjerg. FM Palmine. MF Leander Jensen, Sadelmager, Landmand. MM Nielsine. G. Henriksen er gift med Frida Linea Knudsen, født i Gudum 23. 11. 1926. Forældre: Knud Anton Knudsen, Landmand, Hustru Olga Petrea Kviesgaard. Bedsteførelde: FF Erik Ernst Knudsen. FM Nikoline

Nielsen. MF Jens Vestergaard Kviesgaard, Snedker, Struer. MM Godtfrida. I Gunnar Henriksens Ægteskab er der 1 Barn: Olga Jytte 15. 1. 1950. Henriksen købte Ejendommen 1947 af Johs. Andersen, som overtog den efter Svigerforældrene. Henriksen kører en Mælketur til Gudum, og det gjorde den forrige Ejer ogsaa.

NIELS HORNSHØJ, Landmand, Lundtofte, Bur,

født i Mejrup 14. 2. 1910. Forældre: Jens Hornshøj, Gdr., Mejrup, Hustru Laura Jacobsen. Bedsteforældre: FF Niels Hornshøj, Gdr., Munktoft. FM Marie. MF Laust Jacobsen, Gdr., Munktoft. MM Kristiane. Niels Hornshøj er gift med Johanna Petrea Mikkelsen, født i Hjerm 9. 4. 1917. Forældre: Esper Mikkelsen, Landmand, Skave, Hustru Ane Katrine Madsen, Bøvling. Bedsteforældre: FF Lars Mikkelsen, Landpost, Hjerm. FM Else. MF Chr. Madsen, Landmand, Bøvling. MM Kirstine. I Niels Hornshøjs Ægteskab er der 3 Børn: Preben, Nancy og Jens Jørgen. Hornshøj købte Ejendommen 1939 med 37 Tdr. Land af Sognefoged Niels Jensen. Bygninger ca. 50 Aar gl.

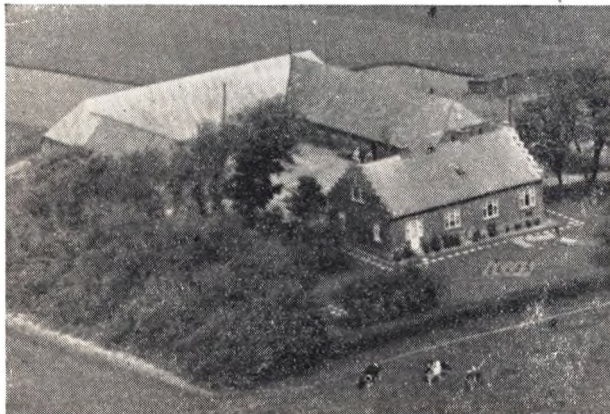

MICHAEL HUSTED, Gdr., Ll. Krogsgaard, Gudum.

født i Raasted 28. 11. 1898. Forældre: Peder Stenum Husted, Gdr., Raasted, Hustru Kristine Jensen. Bedsteforældre: FF Henrik Husted, Gdr., Idom. MF Mikkel Jensen, Gdr., Blæsbjerg, Raasted. M. Husted er gift med Karen Pedersen, født i Raasted 1. 8. 1905. Forældre: Knud Peder Pedersen, Gdr., Raasted, Hustru Kristine Pedersen. Bedsteforældre: FF Laurits Pedersen, Gdr., Knudsig. FM Karen. MF Bertel Pedersen, Arbejdsmand, Thy. MM Maren Katrine. I Michael Hustedes Ægteskab er der 3 Børn: Knud Peter 22. 2. 1932, Birger Knudsig 26. 1. 1936, Helen Kristine Pedersen 31. 5. 1939. Husted købte Gaarden 1930 med 28½ Td. Land.

JOHS. HØGSGAARD, Gdr., Ø. Trabjerg pr. Humlum,

født i „Høgsgaard“, Nissum, 8. 8. 1897. Forældre: Chr. Høgsgaard, Gdr., Høgsgaard, Hustru Marie Lind. Bedsteforældre: FF Johs. Høgsgaard, Gdr., Høgsgaard. FM Johanne. MF Jens Lind, Gdr., Ø. Lind. MM Ane. Johs. Høgsgaard er gift med Elise Sophie Willumsen, født i Rind 7. 11. 1895. Forældre: Chr. Willumsen, Gdr., Rind. Hustru Kristine Jensen. Bedsteforældre: FF Hans Willumsen, Gdr., Rind. FM Johanne. MF Jens Chr. Dinesen, Gdr., Rind. MM Sophie. I Johs. Høgsgaards Ægteskab er der 4 Børn: Anne Marie 13. 12. 1923, Esther 30. 9. 1925, Grethe 28. 12. 1926 og Gudrun 30. 4. 1930. Høgsgaard overtog Gaarden efter Farbroderen Mads Høgsgaard i 1922. Været Slægtseje siden 1881, da Bedstefaderen købte den til 3 af sine Børn. Mads fik den alene til sin Død 1921.

ELMER HØJBJERG, Statsbusmand, Gudumlund, Gudum, V..

født i Gudum 25. 11. 1907. Forældre: Morten Højbjerg, Landmand, Gudum, Hustru Johanne „Rothborg“, Resen. FF Jens

Højbjerg, Gdr., „Højbjerg“. Elmer Højbjerg er gift med Dagny Jensen, født i Demstrup 17. 12. 1910. Forældre: Chr. Jensen, Landmand, Demstrup, Hustru Kirstine Jensen (Mønsted), Demstrup. Bedsteforældre: MF Jens P. Jensen (Mønsted), Landmand, Demstrup. MM Madsine. I Elmer Højbjergs Ægteskab er der 2 Børn: Edith 19. 7. 1937 og Grethe 18. 5. 1944. Højbjerg købte 1948 30½ Td. Land af Jordlovsudvalget paa Klosterheden ny Jord, men merglet og kultiveret. 1949 byggedes Gaarden.



CHR. JACOBSEN, Gdr., Skovlund, Gudum, V..

født i Vandborg 24. 10. 1908. Forældre: Anders Jacobsen, Landmand, Vandborg, Hustru Ane Christensen. Bedsteforældre: FF Knud Frederiksen, Gartner, Lomborg. MM Kirstine. MF Villads Olsen, Landmand, Tækkemand. Chr. Jacobsen er gift med Olga Poulsen, født i Gudum 17. 8. 1917. Forældre: Vald. Poulsen, Murer, Thy, Hustru Oline. Bedsteforældre: FF Jens Poulsen, Bager, Gudum. FM Kirsten. MF Mathias Nybo, Landmand, Nr. Nissum. MM Kirstine. I Chr. Jacobsens Ægteskab er der 3 Børn: Eli, Ole og Else. Jacobsen købte Gaarden efter Faderen 1943, der købte den 1928. Udstykket 1898 fra Nr. Tang med 20 Tdr. Land.

GHR. GADE JACOBSEN, Gdr., Vester Fiskbæk,

født der 12. 9. 1904. Forældre: Jeppe Jacobsen, Gdr., V. Fiskbæk, Hustru Sidsel Nielsen. Bedsteforældre: FF Jacob Jacobsen, Vejrentreprenør. FM Mariane. MF Niels Thomsen, Sognefoged, Gdr., Odby. MM Mette Christensen. Chr. Gade Jacobsen er gift med Jenny Vad Jensen, født i Hodsager 18. 1. 1914. Forældre: Søren Vad Jensen, Lærer, Hodsager, Hustru Karen Pedersen, Bjerg, Fabjerg. Bedsteforældre: FF Chr. Vad, Jagt- og Skovbetjent, Feldborg. FM Dorthea Lillelund. MF Niels Pedersen, Gdr., Fabjerg. MM Kristine Poulsen. I Chr. Gade Jacobsens Ægteskab er der 3 Børn: Karen 23. 12. 1944, Bodil Gade 28. 7. 1946, Frits 23. 5. 1948. Jacobsen overtog Gaarden efter Forældrene 1942. Været i Slægtens Eje siden 1891. Faderen købte den af Godsejeren paa Gudum Kloster med 61 Tdr. Land.

HOLGER JACOBSEN, Gdr., Ll. Surkjær pr. Humlum,

født samme Sted 14. 10. 1900. Forældre: Jacob Jacobsen, Gdr., Smed, samme Sted. Hustru Kristine Christensen. Bedsteforældre: FF Chr. Jacobsen, Gdr., Smed, Ll. Surkjær. FM Ane Katrine Pedersen. MF Chr. Slej, Skomager, Nissum. MM Johanne Margrethe. Holger Jacobsen er gift med Gertrud Mortensen, født i Kølstrup 4. 8. 1913. Forældre: Peter Mortensen, Gdr., Kølstrup, Hustru Kristine Andersen. Bedsteforældre: FF Lars Mortensen, Landmand, Voldbro. FM Anne. MF Lars Andersen, Landmand, Kølstrup. MM Ane. I H. Jacobsens Ægteskab er der 6 Børn: Jacob 18. 4. 1936, Bengt 12. 11. 1937, Ejvind 10. 3. 1939, Finn 5. 3. 1941, Leo 8. 12. 1942 og Thorkild 8. 5. 1945. Jacobsen overtog Fødegaarden 1935. Været Slægts-

eje ca. 100 Aar. Der hører Smedie til Gaarden. Faderen var Smed ligesom Bedstefaderen, hvilket var Hovederhvervet dengang. Idag 36 Tdr. Land til Gaarden.

JOHS. JACOBSEN, *Gdr., Nr. Hestbæk pr. Bur.,*

født i V. Fiskbæk 11. 5. 1900. Forældre: Jeppe P. Jacobsen, Gdr., V. Fiskbæk, Hustru Barbara Jensen. Bedsteførelde: FF Jacob Jacobsen, Vejrenteprenør. FM Mariane. MF Landmand, Brejning. Johs. Jacobsen er gift med Agnes Damgaard, født i Fabjerg 2. 8. 1903. Forældre: Jens Chr. Damgaard, Gdr., Fabjerg, Hustru Mette Kirstine Larsen. Bedsteførelde: FF Peter Damgaard, Gdr. FM Johanne Marie. MF Anders Larsen (Højland), Gdr., Hou. MM Ane Kirstine. I Johs. Jacobsens Ægteskab er der 11 Børn: Gerda, Karsten, Ruth, Meta, Jeppe, Jens Chr., Preben, Aage, Svend, Henning, Bjarne. Jacobsen købte Gaarden 12. 11. 1950 af Peder Johansen med 87 Tdr. Land. Udhuuse opført efter Brand 1917.

PEDER STORGAARD JACOBSEN, *Gdr., Hauskov, Gudum,*

født paa Gaarden 14. 10. 1917. Forældre: Peder Kamstrup Jacobsen, Gdr. samme Sted. Hustru Ane Mathilde Laursen Meldgaard, Handbjerg. Bedsteførelde: FF Kristen Jacobsen, Smed, Gdr., Ll. Surkjær. FM Ane Kattrine Pedersen. MF Peder Laursen, Rd. af Dannebr., Gdr., Kreditforeningsdirektør. MM Ane Mortensen. P. Storgaard Jacobsen er gift med Elna Kjær, født i Fjaltring 25. 6. 1917. Forældre: Marinus Andreas Kjær, Gdr., Fjaltring, Hustru Karen Margrethe Kristensen. Bedsteførelde: RF Mads Kjær Nielsen, Gdr., Øster Kjær. FM Karen Margrethe Petersen. MF Mikkel Kristensen, Fisker, Thorsminde. MM Mette Marie Madsen. I P. Storgaard Jacobsens Ægteskab er der 6 Børn: Peder Hauskou Jacobsen 23. 12. 1943, Karen Margrethe 30. 3. 1945, Mads 21. 1. 1947, Lisbeth Storgaard Jacobsen 27. 3. 1948, Arne 2. 9. 1949. Klaus Chr. Kamstrup Jacobsen 15. 1. 1951. Jacobsen overtog Fødegaarden 1939 sammen med Broderen Asger, fra 1942 Eneejer, da Broderen købte en anden Gaard. Været i Familiens Eje siden 1892, da Peder Kamstrup Jacobsen købte den. Han deltog meget i det offentlige Arbejde, var Formand for en Række Foreninger.

CHR. VILHELM JENSEN, *Statshusmand, Gudumlund, Gudum,*

født i Nr. Nissum 2. 4. 1908. Forældre: Mathias Nybo Jensen, Landmand, Nr. Nissum, Hustru Mette Kirstine. Bedsteførelde: MF Jens Chr. Mathiasen, Landpost, Nr. Nissum. MM Johanne Chr. V. Jensen er gift med Nikoline Byskov, født i Nr. Lem 30. 8. 1909. Forældre: Peder Kamstrup Byskov, Gdr., Nr. Lem, Hustru Kirsten Nielsen. Bedsteførelde: FF Laurits Byskov, Gdr., Nr. Nissum. FM Nikoline. MF Chr. Nielsen, Landmand, Nr. Lem. MM Karen. I Chr. Vilh. Jensens Ægteskab er der 2 Børn: Metha 1. 1. 1930, Svend Erik 5. 10. 1943. Jensen købte 32½ Td. Land 1948 af Jordlovsudvalget ny Jord, men merglet og kultiveret. Bygninger opført 1949 i T-Form.



GRAVERS JENSEN, *Gdr., Ll. Krøjkjær, Gudum,*

født i Madum 19. 10. 1919. Forældre: Jens Chr. Jensen, Ldm. Hustru Elisabeth Jensen. Bedsteførelde: FF Niels Jensen, Fisker, Ldm., Vedersø. FM Maren. MF Anders Jensen, Gdr., Thorsted. MM Else. Gravers Jensen er gift med Bodil Tonsberg Nielsen, f. i Nr. Lem 15. 12. 1926. Forældre: Chr. Tonsberg Nielsen, Ldm., Nr. Lem, Hustru Birthe Marie. Bedsteførelde: FF Chr. Nielsen, Landm., Nr. Lem. FM Marie. MF Henrik Tonsberg, Tømrer, Tørring. MM Johanne. I Gravers Jensens Ægteskab er der 3 Børn: Kaj 15. 6. 1946, Børge 16. 6. 1947, Birthe Marie Tonsberg Jensen 18. 6. 1949. Jensen købte Gaarden 1945 af Peder Aasbjerg Tusgaard. Der er 13½ Td. Lanl.

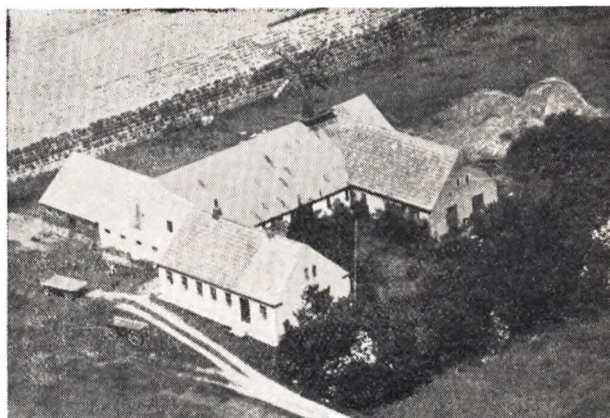

HANS M. JENSEN, *Gdr., Lindsboel pr. Fabjerg,*

født i Nr. Nissum 24. 9. 1919. Forældre: Ivar Jensen, Ldm., Nr. Nissum, Hustru Hanne Fogh. Bedsteførelde: MF Søren Fogh, Tømrer, Thy. MM Maren. Hans M. Jensen er gift med Jenny Berg Jensen, f. i Gudum 5. 4. 1921. Forældre: Jens Raabjerg, Landm., Ø. Raabjerg, Hustru Nikoline Poulsen, Lomborg. Bedsteførelde: FF Laurits Raabjerg, Landm., Gudum. FM Anne. MF Jeppe Berg Poulsen, Landm., Lomborg. MM Kirsten. I Hans M. Jensens Ægteskab er der 2 Børn: Vera Berg Jensen 29. 2. 1948, Jens Ivar Raabjerg Jensen 23. 6. 1950. Jensen købte Gaarden 1946 med 16 Tdr. Land. Gaarden er bygget af Cornelius Pedersen ca. 1900.

JENS BJERRE JENSEN, *Gdr., Ø. Fiskbæk, Gudum,*

født i Klostermølle, Gudum, 9. 11. 1893. Forældre: Chr. Tauborg Jensen, Gdr., Møller, Hustru Ane Marie Bjerre Jacobsen, Vejrum. Bedsteførelde: FF Jens Møller Havskov, Gdr., Møller. FM Karen. MF J. Jacobsen Bjerre, Gdr., Sandholm. MM Mette Laursen. J. Bjerre Jensen er gift med Nikoline Jensen, f. i Gudum 9. 10. 1901. Forældre: Jens Jensen, Gdr., Gudum, Hustru Henriette Jensen. Bedsteførelde: FF Gdr. i Fousing. MF Jeppe Jensen, Arb., Humlum. MM Kirstine. I Jens Bjerre Jensens Ægteskab er der 3 Børn: Kresten 18. 10. 1924, Jytte 19. 7. 1929, Karl 10. 10. 1940. Jensen overtog Gaarden efter Faderen 1924. Dennes Fader købte den 1895 og drev den sammen med Klostermøllen indtil 1924. Der er til Gaarden i Dag 106 Tdr. Ld., deraf 93 dyrket. Bjerre Jensen har haft en Del Tillidshverv.

JENS CHR. JENSEN, *Statshusmand, Gudumlund, Gudum,*

født i Rom 6. 2. 1903. Forældre: Leander Jensen, Gdr., Rom, Hustru Nielsine Pedersen. Bedsteførelde: FF Jens Chr. Jensen, Landm., Thy. MF Niels Chr. Pedersen, Landm., Fabjerg. MM Sine. J. Chr. Jensen er gift med Anne Marie Døj, f. i Gudum 21. 1. 1919. Forældre: Thomas Alfred Døj, Landm., Gudum, Hustru Louise Karoline Olsen, Fabjerg. Bedsteførelde: FF Marthinus Døj, Arb., Lemvig. FM Inger Marie. MF Chr. Olsen, Landm., Fabjerg. MM Siliane. I Jens Chr. Jensens Ægteskab er der 5 Børn: Inger 14. 7. 1943, Margrethe 27. 9. 1946,



Else 2. 1. 1948, Karl Ejnar 3. 3. 1949, Ruth 9. 12. 1950. Jensen købte 1948 30 Tdr. Land af Jordlovsudvalget paa Klosterheden, deraf 10 gammel Jord, Resten ny Jord, men mærglet og kultiveret af Jydsk Landvinding.

JOHANNES JENSEN, Gdr., Møltødt, Gudum,

født i Stadil 2. 7. 1899. Forældre: Laurits Jensen (Smed), Landm., Fisker, Stadil, Hustru Anne Marie Skannerup. Bedsteforældre: FF Jens Laurits Jensen, Slagter, Stadil. FM Anne Marie. MF Søren Skannerup, Gdr., Tim. MM Ane. Johs. Jensen er gift med Else Marie Pedersen Knudsgaard, f. i Stadil 6. 3. 1899. Forældre: Peder Poulsen, Gdr., Ø. Husted, Hustru Marie Andreasen. Bedsteforældre: FF Poul Hansen, Gdr., Tim. FM Else Marie. MF Andreas Husted, Gdr., Stadil. MM Margrethe. I Johs. Jensens Ægteskab er der 5 Børn: Laurits Peder 8. 1. 1924, Peder Husted 13. 2. 1928, Arne Jensen 26. 2. 1930, Nanne Marie Jensen 21. 2. 1932, Ove Bent 11. 11. 1938. Jensen købte sin nuv. Ejendom 1946 efter at have haft Søbol i 23 Aar, som var paa 25 Tdr. Land, der var meget forsømt. Søbol nedbrændte 1931 og blev genopbygget samme Aar.

NIELS CHR. JENSEN, Landmand, Dabl pr. Gudum,

født i Rom 25. 2. 1902. Forældre: Leander Jensen, Gdr., Rom, Hustru Nielsine Pedersen. Bedsteforældre: FF Jens Chr. Jensen Frost, Træhdl. MF Niels Pedersen, Landm., Fabjerg. N. Chr. Jensen er gift med Inger Marie Nedergaard f. i Hvidbjerg, Thy, 30. 7. 1910. Forældre: Jens Nedergaard, Snedker, Hvidbjerg, Hustru Karen Marie. Bedsteforældre: MF Niels Smed, Foderstofuddeler, Hvidbjerg. FM Anne Margrethe Nedergaard. FF Peder Nedergaard, Landm., Vinderup. MM Inge Marie. I Niels Chr. Jensens Ægteskab er der 8 Børn: Dagny, Grethe, Elly, Vilhelm, Erik, Vita, Jens, Otto. Jensen købte Gaarden 1947 med 8 Tdr. Land. Der har oprindeligt været Skole i Ejendommen, som blev nedlagt for 30 Aar siden. Bygn. menes ca. 100 Aar gamle. Jensen kører Mælketur til Nr. Nissum Mejeri, som han har gjort i den Tid, han har ejet Ejendommen.

KNUD MØLBJERG JENSEN, Gdr., Søndergaard, Gudum,

født paa Gaarden 24. 10. 1909. Forældre: Jens Jensen (Nøgelgaard), Gdr., Hustru Jette Kirstine Jensen. Bedsteforældre: FF Anders Jensen, Gdr., Fousing. FM Ane Johanne. MF Jeppe Jensen, Arbm., Humlum. MM Nielsine. K. Mølbjerg Jensen er gift med Anine Pedersen, f. i Struer 5. 12. 1910. Forældre: Anton Pedersen, Gasværksformand, Struer, Hustru Marthine. Bedsteforældre: FF Chr. Pedersen, Handbjerg. FM Katrine. MF Thomas Pedersen, Murerm., Hjerm. MM Ane. I K. Mølbjerg Jensens Ægteskab er der 3 Børn: Mogens 20. 7. 1936, Else



24. 6. 1938, Jens Anton 16. 5. 1947. Jensen overtog Fødegaarden 1935 med 14 Tdr. Land. Har været i Familiens Eje siden 1890. Der var tidl. Høkerforretning i Ejendommen, som blev nedlagt 1890.

JESPER O. JESPERSEN, Gdr., Engeland, Gudum,

født i Flynder 6. 8. 1884. Forældre: Ove Jespersen, Landm., Fisker, Hustru Anne Marie. Bedsteforældre: FF Jesper Jespersen, Gdr., Ø. Kamstrup. FM Kirstine. MF Kr. Bjerrum, Gdr., Ll. Bjerrum. MM Line. J. O. Jespersen er gift med Marie Jensen, f. i Dybe 1. 11. 1891. Forældre: Peder Skaby Jensen, Ldm., Dybe, Hustru Else. Bedsteforældre: FF Jens Skaby, Gdr., Hjerm. FM Kirstine. MF Poul Pedersen, Landpost. MM Karen. I Jesper O. Jespersens Ægteskab er der 6 Børn: Esry 22. 8. 1918, Ulla 16. 1. 1920, Vagn 6. 7. 1921, Børge 27. 10. 1923, Gerda 23. 3. 1927, Ruth 4. 2. 1933. Jespersen købte Gaarden 1913 af Rasmus Sørensen med 16½ Td. Land, senere tilkøbte 2½ Td. Land. Bygn. opf. 1896, straatækt.

HANS JØRGENSEN, Gdr., Tangsgaard pr. Humlum,

født i Strandbjerggaard, Humlum, 19. 7. 1901. Forældre: Markus Clod Jørgensen, Gdr., Humlum, Hustru Ellen. Bedsteforældre: RF Hagen Jørgensen, Gdr., Mors. FM Jensine Refsgaard, Salling. MF Ahrentz, Isenkræmmer, København. MM Marie. Hans Jørgensen er gift med Erna Kirstine Pedersen f. i Haverslev pr. Arden. Forældre: Laurits Pedersen, Gdr., Smørup, Hustru Sørine Nielsen. Bedsteforældre: FF Kresten Pedersen, Huml., Stovring. FM Kirstine Pedersen, Gravlev. MF Niels Nielsen, Gdr., Brostrup. I Hans Jørgensens Ægteskab er der 3 Børn: Ellen 13. 2. 1942, Esther 19. 9. 1944, Gerda 13. 1. 1948. Jørgensen overtog Gaarden 1934 med 200 Tdr. Land, 20 Tdr. Hede er frasolgt. Jørgensen overtog Gaarden efter en Onkel af samme Navn, der overtog den 1885 efter nuv. Ejers Bedstefader.



LAUST TANG JØRGENSEN, *Gdr., Fælledhus pr. Fabjerg,*

født samme Sted 29. 8. 1889. Forældre: Niels Chr. Jørgensen, Gdr., Fælledhus, Hustru Karen Margrethe Pedersen, Hald. Bedsteforældre: FF Mads Jørgensen, Arbm., Fabjerg. FM Cecilie. MF Peder Hald, Gdr., Nissum. Tang Jørgensen overtog Fødegaarden 1930. 1884 blev Faderen gift med Datteren herfra. Gaarden har været i Slægtens Eje siden 1869. Udstykket fra Vester Lind.

IOHAN KALLESØ, *Gdr., Plund, Gudum pr. Humlum,*

født i „Overgaard“, Fabjerg, 9. 12. 1921. Forældre: Jens Kallesø, Gdr., Overgaard, Hustru Anne Marie. Bedsteforældre: FF Anders Kallesø, Gdr., Sdr. Kallesø. FM Maren. MF Chr. Borup, Gdr., V. Kallesø. MM Anne Margrethe. Johan Kallesø er gift med Jenny Katrine Pedersen, f. i Ringkøbing 7. 6. 1922. Forældre: Alfred Pedersen, Kirkebetjent, Rindum, Hustru Jenny Marie. Bedsteforældre: FF Mads P. Pedersen, Gdr., Rindum. FM Mette Marie. MF Thelle Jensen, Gdr., No. MM Marie. I Johan Kallesøs Ægteskab er der 1 Barn: Solveig 7. 9. 1948. Kallesø købte Gaarden 12. 8. 1947 af Ivar Olesen, udstykket fra Gudum Kloster 1908 af Ivar Olesens Fader.

ERIK KAMSTRUP, *Landm., Bjerrumbøj, Gudum,*

født i Nr. Nissum 12. 9. 1907. Forældre: Niels Kamstrup, Landm., Nr. Nissum, Hustru Margrethe Skafsgaard. Bedsteforældre: FF V. Kamstrup, Gdr. FM Sidsel. MF Chr. Skafsgaard, Gdr., Nr. Skafsgaard. MM Kirsten. Erik Kamstrup er gift med Margrethe Overby Larsen f. i Rom 20. 5. 1916. Forældre: P. Møller Larsen, Gdr., Rom, Hustru Kirstine Overby. Bedsteforældre: FF Gdr. i Siveborg. MM Grethe. MF Peder Overby, Gdr., Overbygaard. I E. Kamstrups Ægteskab er der 3 Børn: Niels Gunnar 28. 8. 1941, Peder 7. 3. 1944, Bodil 6. 2. 1947. Kamstrup købte Ejendommen 1938 af Jens Bjerrum med 12 Tdr. Land, udstykket 1929 fra Vester Bjerrum.

EMANUEL KARLSEN, *Forpagter, Stausbøll pr. Gudum,*

født i Ølby 13. 7. 1916. Forældre: Kr. Karlsen, Landmand, Handbjerg, Hustru Petrea Jensen. Bedsteforældre: FF Kresten Karlsen, Snedker, Handbjerg. FM Bodil Marie. MF Johan P. Jensen Bommer, Depotarb., Struer. MM Kathrine. Karlsen forpagtede Stausbøll 1949 af Prokurist Eskild A. Stausbøll, hans Tipoldefar ejede Gaarden for 100 Aar siden. Der er 18 Tdr. Land til Gaarden.



KJELD KJELDSSEN, *Gdr., Højvang, Gudum,*

født i Gudum 6. 1. 1888. Forældre: Niels Kjeldsen, Landarbejder. FM Karen Marie. Bedsteforældre: FF Niels Kjeldsen, Landarbejder, Gudum. Kjeld Kjeldsen er gift med Barbara Pedersen, f. i Gudum 19. 10. 1887. Forældre: Peder Henning Pedersen, Dræningsmester, Nissum, Hustru Ellen Margrethe. Bedsteforældre: FF Henning Pedersen, Landmand, Nr. Nissum. FM

Barbara, Jordemoder. I Kjeld Kjeldsens Ægteskab er der 7 Børn: Peder, Niels, Karl, Alfred, Ejnar, Ellen, Viggo. Kjeldsen købte 1921 12 Tdr. Land fra Gudum Sogns Præstegaard og byggede samme Aar de nuværende Bygninger.

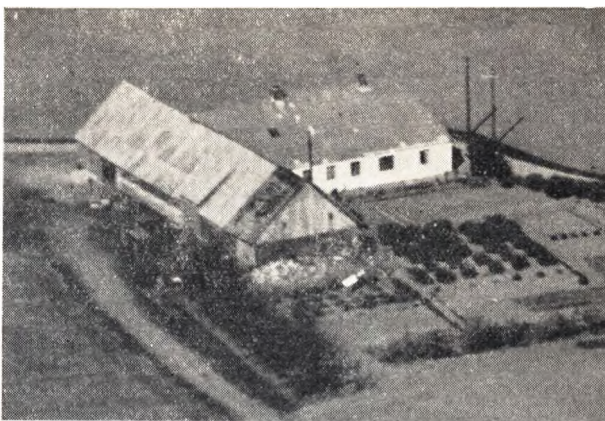

MAGNUS KJÆRGAARD, *Gdr., Tangshøj, Gudum,*

født i Nr. Nissum 11. 8. 1899. Forældre: Jørgen Kjærgaard, Landm., Tangshøj, Hustru Ane Kirstine Johansen. Bedsteforældre: BF Søren Kjærgaard, Landm., Nr. Nissum. MF Johansen, Landm., Resen. M. Kjærgaard er gift med Dagmar M. Andersen, f. i Demstrup 5. 7. 1904. Forældre: Niels Chr. Andersen, Landm., Hustru Else Marie Pedersen. Bedsteforældre: FF Kr. Gundelund Andersen, Landm. MF Niels Pedersen, Landm. MM Ane Marie. I Magnus Kjærgaards Ægteskab er der 9 Børn: Niels 14. 1. 1925, Ove 29. 10. 1931, Jørgen 3. 2. 1933, Else 7. 3. 1934, Aage 13. 10. 1935, Kirsten 23. 2. 1937, Henning 3. 11. 1939, Birthe 22. 6. 1944, Viggo 6. 1. 1948. Kjærgaard overtog Gaarden efter Faderen 1924. Bygninger ca. 80 Aar gamle. Gaarden har været i Slægtens Eje siden 1914.

AKSEL KALSGAARD KNUDSEN, *Statsbusmand, Gudum V.,*

født i Smedegaard, Ejsing pr. Vinderup. Forældre: Jens Knudsen, Mejrup, Hustru Johanne, Kalsgaard, Mejrup. Bedsteforældre: FF Jens Kristian Knudsen, Gdr. FM Anna. MF Peter Kalsgaard, Gdr., Mejrup. MM Vilhelmine Karoline Amalie, Hjerm. A. Kalsgaard Knudsen er gift med Eva Margrethe Nielsen, f. i „Grønkjær“, Ejsing, 12. 6. 1930. Forældre: Jens Severin Nielsen, Gdr., Rødding, Hustru Anna Sofie Mortensen. Besteforældre: FF Jens Ebbesen Nielsen, Husmand. FM Katrine. MF Peder Mortensen, Gdr. MM Karen. Knudsen overtog 1949 30 Tdr. Land merglet Hede, samme Aar opførtes Bygninger. Knudsen er altsaa Nybygger sammen med 13 andre pa Klosterheden.

KNUD A. KNUDSEN, *Landm., Højtoft, Gudum,*

født Nr. Lem 26. 4. 1895. Forældre: Erik Ernst Knudsen, Hustru Nikoline Nielsen. Bedsteforældre: BF Knud Knudsen, Tømrer, Gudum. FM Anne Jensen. MF Thomas Chr. Nielsen, Arbm., Hvidbjerg. MM Anne. K. A. Knudsen er gift med Olga Petrea Kviesgaard f. i Struer 24. 4. 1892. Forældre: Jens Vestergaard Kviesgaard, Snedker, Hustru Godtfrida Store. Bedsteforældre: BF Ole Peter Jensen Kviesgaard, Lærer paa Morsø. FM Dorthea. MF Peter Store, Snedker, Skibstømrer. I Knud A. Knudsens Ægteskab er der 9 Børn: Svend Aage 5. 7. 1911, Erna Esther 12. 11. 1916, Erik Erhardt 17. 2. 1918, Jens Frede 30. 5. 1920, Børge Nikolaj 26. 9. 1923, Frida Linea 23. 10. 1926, Lud Orla 5. 10. 1931, Jytte Mithea 13. 2. 1934, Ib Bores 10. 6. 1. 37. Knudsen købte Ejendommen 1933 med 13½ Tdr. Land. Senere tilkøbt 4 Tdr. Land. Bygninger opført ca. 1890, men er i Knudsens Tid udvidet 2 Gange.

BERNHARDT KOLDSØ, Statsbusmand. Gudumlund, Gudum.
 født i Nees 8. 7. 1919. Forældre: Frederik Koldsø, Gdr., Nees, Hustru Anne Marie. Bedsteforældre: FF Martinus (Koldsø) Jensen, Gdr., Nees. FM Bodil Marie. MF Chr. Toft Madsen, Landm., Bøvling. MM Kirstine. Koldsø købte 27 Tdr. Land af Jordlovsudvalget af Klosterheden i 1948 ny Jord, merglet og kultiveret, og opførte 1949 nuværende Bygninger.



JENS KR. KORSGAARD, Gdr., „Mølgaard“, Gudum.

født i „Østerholm“, Ulfborg, 19. 4. 1886. Forældre: Poul Korsgaard, Gdr., Ulfborg, Hustru Karen Jensen (Kjærgaard). J. Kr. Korsgaard er gift med Signe Sørensen, f. i „Poulsgaard“, Husby, 19. 3. 1900. Forældre: Søren Jørgen Sørensen, Fisker, ansat v. Redningsbaaden v. Vedersø Klit, Hustru Anne Kirstine Petersen Sand, Vedersø. I Jens Kr. Korsgaards Ægteskab er der 6 Børn: Karen Kirstine 27. 5. 1925, Jørgen 27. 9. 1926, Poul 7. 2. 1928, Kristian 19. 10. 1929, Anne 23. 11. 1932, Else 7. 10. 1934. Korsgaard overtog ved sit Giftermaal 1924 Gaarden m. 72 Tdr. Ld. Senere er der frasolgt, saa der nu er 55 Tdr. Land.

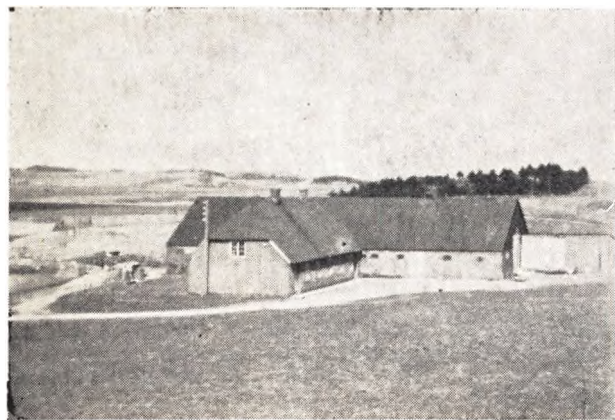

SVEND AAGE KRISTENSEN, Gdr., Nr. Bredal, Gudum, V.

født i Lærkendal 5. 7. 1921. Forældre: Rasmus Kristensen, Landm., Nr. Bredal, Hustru Tomine Andrea Pedersen, Hjern. Bedsteforældre: FF Chr. Kristensen, Gdr., Nr. Bredal. FM Kristiane Nielsen, Møborg. MM Mette Petrea Pedersen. Sv. Aa. Kristensen er gift med Meta Sachs Nielsen, f. i Vamdrup 18. 12. 1924. Forældre: Bertel Sachs, Karetmager, Hustru Karen Andersen. Kristensen overtog den gamle Slægtsgaard 1946 efter Farbroderen Anders Chr. Kristensen, som havde den i 25 Aar, og er i Slægtens Eje i mindst 4. Led.

KARL BENDTSEN KRISTIANSEN, Gdr., Muldtoft, Gudum V.
 født i Sdr. Nissum 21. 9. 1912. Forældre: Peder Bendtsen Kristiansen, Landm., Sdr. Nissum, Hustru Andrea. Bedsteforældre: FF Laurits Bendtsen Kristiansen, Landm., Sdr. Nissum. K. Bendtsen Kristiansen er gift med Margrethe Jensen, f. i Madum 6. 7. 1912. Forældre: Jens Chr. Jensen, Gdr., Madum, Hustru Elisabeth Jensen. Bedsteforældre: FF Niels Jensen, Fisker, Landm., Vedersø. FM Maren. MF Anders Jensen, Gdr., Thorsted. MM Else. I Karl Bendtsen Kristiansens Ægteskab er der 3 Børn: Inga 3. 4. 1941, Hans 17. 5. 1944, Hanne 3. 9. 1949. Kristiansen købte Ejendommen 1938 af Chr. Nørgaard. Den er opført 1901, men der har været Landbrugsejendom længe før. Der var i 1938 10 Tdr. Land, men 1949 købte Kristiansen sammen med 2 Naboer en Ejendom paa 14 Tdr. Land, hvoraf Kristiansen fik 3½ Td. Land.



KR. KRISTIANSEN, Landm., Højtoft, Gudum,

født i Fabjerg 29. 11. 1898. Forældre: Søren Kristiansen, Landm., Gudum, Hustru Maren Nissen. Bedsteforældre: FF Kr. S. Kristiansen, Landm., Gudum. FM Marie. MM Katrine Nissen, Struer. Kr. Kristiansen er gift med Thilde Nielsen, f. i Gudum 23. 8. 1909. Forældre: Knud Nielsen, Landm., Salling. Hustru Madsine Andersen. Bedsteforældre: FF Kr. Nielsen, Landm., Salling. FM Hedvig. MF Andersen, Landm., Gudum. MM Karen. I Kr. Kristiansens Ægteskab er der 9 Børn: Madsine 4. 3. 1931, Knud Erik 5. 11. 1937, Søren 1. 2. 1940, Svend 28. 5. 1941, Hans 19. 7. 1943, Karl 22. 12. 1944, Otto 27. 9. 1946, Lis 16. 1. 1948, Eva 3. 1. 1950. Kristiansen overtog Ejendommen efter Faderen 1938 med 6 Tdr. Land. Bygget af Faderen, udstykket fra Mellemlind 1900.



PEDER THUSGAARD KRISTIANSEN, Gdr., Bedsted, Gudum.

født i Holstebro 26. 10. 1907. Forældre: Jesper Kristiansen, Landm., Hjemm, Hustru Jensine Andersen. Bedsteforældre: FF Niels Chr. Christiansen, Gartneriarbejder, Holstebro. FM Kristiane. MF Peder Thusgaard Andersen, Landm., Hjemm. MM Karoline. P. Thusgaard Kristiansen er gift med Kristiane Andersen f. i Moselund, Idom, 30. 6. 1910. Forældre: Kr. Kjærgaard Andersen, Gdr., Moselund, Hustru Ane Kirstine Jensen. Bedsteforældre: FF Peder Andersen, Smed, Skinnerup. FM Else. MF Chr. Jensen, Gdr. v. Herning. MM Else. I P. Thusgaard Kristiansens Ægteskab er der 7 Børn: Ove 9. 2. 1934, Karl Jesper 13. 6. 1937, Kristian 17. 8. 1938, Bent 16. 6. 1940, Tage 16. 1. 1943, Grethe 31. 3. 1947, Tove 5. 10. 1950. Thusgaard købte Gaarden 1946 af Chr. Byskov Jensen, som havde den i 17 Aar. Der er 48 Tdr. Land, der er 3 Plantage.



OLE KRUSE, Købmand, Hestbæk pr. Bur.

født i Lemvig 23. 1. 1923. Er gift med Inga Byskov, f. i Vester Byskov 29. 4. 1926. I Ægteskabet er der 1 Barn: Anne Lise. Kruse købte Foretningen 1945 af den gamle Købmand Erling Stamp. Grundlagt 1937. Kolonial, Isenkram. I den Tid, Kruse har været der, er Omsætningen tredoblet.

PEDER ANDREASEN (Lillelund), Gdr., Lillelund pr. Gudum.

født i Humlum 16. 8. 1892. Forældre: Gdr. i Humlum, Hustru Mette Marie Andersen. Bedsteforældre: MF Peder Christian Morsing, Tømrer, Smerup, Thy. MM Sidsel. P. Andreasen (Lillelund) er gift med Katrine Kristiansen, f. i Gudum, Højtoft, 22. 4. 1903. Forældre: Søren Christiansen, Arbejdsmand, Landmand, Hustru Maren Nissen, Struer. Bedsteforældre: FF Chr. Christiansen (Møller). FM Marie. MM Katrine. I Peder Andreasen (Lillelunds) Ægteskab er der 1 Barn: Oda 24. 10. 1943. Andreasen købte Gaarden 1914 af Slagter Kibsgaard. Bygningerne opført ca. 1860 og udstykket fra Nr. Hede. Der er 24 Tdr. Land.

CHR. MADSEN LIND, Gdr., Mellemlind, Gudum.

født samme Sted 29. 1. 1913. Forældre: Jørgen M. Lind, Gdr., samme Sted, Hustru Kirstine Pedersen Bjerg. Bedsteforældre: FF Jens M. Lind, Gdr., Mellemlind. FM Else. MF Niels P. Bjerg, Gdr., Bjerg, Fabjerg. MM Kirstine. Chr. Madsen Lind er gift med Kaja Riis Larsen, f. i Hurup 1. 11. 1921. Forældre: Laurits Larsen, Gdr., Hurup, Hustru Anne Riis, Hurup. Bedsteforældre: FF Chresten Larsen, Landm. FM Karen Marie. MF Christian Riis, Gdr., Hurup. MM Mette Katrine. Lind overtog Fødegaarden 1948. Paa Mandens Side har den været i Familiens

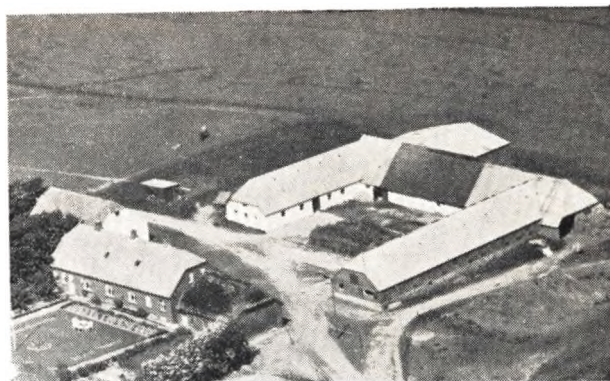

Eje i 4 Generationer siden 1829. Der er 70 Tdr. Land, har været betydelig større, der er frasolgt Jord til 2 Ejendomme.

KARL MADSEN LIND, Gdr., Gammeltoft, Gudum, V.

født i Mellem Lind, Gudum, 1. 11. 1905. Forældre: Jørgen M. Lind, Gdr., Mellem Lind, Hustru Kirstine Pedersen. Bedsteforældre: FF Jens Madsen Lind, Gdr., Mellem Lind. FM Else. MF Niels Bjerg Pedersen, Gdr., Bjerg, Fabjerg. MM Kristine. K. Madsen Lind er gift med Martha Agerskov Knudsen, f. i Aulum 5. 7. 1911. Forældre: Jens Chr. Hesel Knudsen, Gdr., Aulum, Hustru Ingeborg Agerskov, Hodsager. Bedsteforældre: FF Peder Hesel Knudsen, Gdr., St. Hesel, Mejrup. FM Mette. MF Niels Agerskov, Gdr., Sognefoged, Hodsager. MM Ane. I K. Madsens Linds Ægteskab er der 4 Børn: Krista 22. 3. 1945, Jens Jørgen 10. 5. 1949, Ingeborg 30. 11. 1948, Vagn 9. 1. 1951. Lind købte Gaarden 1944 med 30 Tdr. Land af Chr. Graakjær, som havde den i 25 Aar.

MAGNUS LUND, Landmand, Broager, Gudum, V

født i Fabjerg 26. 8. 1907. Forældre: Chr. Lund, Gdr., Fabjerg, Hustru Else Marie Larsen. Bedsteforældre: FF Poulsen, Gdr. i Sdr. Lund. MF Bertel Larsen, Gdr., Øster Damgaard. MM Agnete. M. Lund er gift med Jenny Christensen, f. i Hove 29. 4. 1902. Forældre: Peder Christensen, Landm., Hove, Hustru Mette Marie Mathiasen. N. Nissum. Bedsteforældre: FF Jens Munksgaard, Landm., Rom. FM Jensine. MF Peder Chr. Mathiasen, Landpost, N. Nissum. MM Johanne. I Magnus Lunds Ægteskab er der 2 Børn: Inga Lund 19. 1. 1932, Henning 26. 7. 1940. Lund købte Ejendommen 1931 af Bøje Bøjesen med 24 Tdr. Land, deraf 10 Hede, der blev solgt 1943.

PEDER LIND, Gdr., V. Lind pr. Gudum, V

født paa Gaarden 5. 10. 1891. Forældre: Peder Lind, Gdr., V. Lind, Hustru Else Marie. Bedsteforældre: FF Peder Futtrup, Landmand, Fousing. FM Johanne. MF Mønsted, Herredsfuldsmægtig, Lemvig. Peder Lind er gift med Marie Rahbæk, f. i Sdr. Vium. Forældre: Chr. Rahbæk, Proprietær, Nygaard, Gudum, Hustru Else. Bedsteforældre: FF Chr. Vindelbo Pedersen, Gdr., Sdr. Vium. MF Gdr. i Brogaard, Bøvling. I Peder Linds Ægteskab er der 4 Børn: Else, Ruth Rahbæk, Bjarne, Ingeborg. Lind overtog Fødegaarden 1925. Den har været i Familiens Eje siden 1850, da den ejedes af Jens Lund, gift med Ane Bjerrum Larsdatter. Der er i Dag 56 Tdr. Land til Gaarden.

HARALD NØRGAARD LINDE, Gdr., Sivekjær pr. Bur.

født i Nørgaard, Linde, 18. 7. 1913. Forældre: Chr. Christensen, Gdr., Nørgaard, Hustru Marie Katrine Nielsen. Bedsteforældre: FF Kr. Simonsen, Landm., Linde. FM Johanne. MF Hans Nielsen, Tømrer, Landm. MM Kirstine. H. Nørgaard Linde er gift med Katrine Nielsen, f. i „Nyvang“, Linde, 12. 8. 1916. Forældre: Senius Nielsen, Smedemester, Holstebro, Hustru Jensine Christensen. Bedsteforældre: FF Niels Nielsen, Landm., Møborg. FM Kirstine. MF Søren Vang Christensen, Landm., Linde. MM Katrine. I H. Nørgaard Lindes Ægteskab

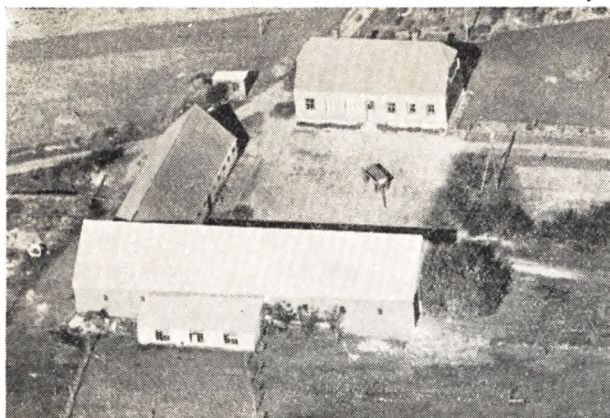

er der 1 Barn: Svend Nørgaard Linde. Linde købte Gaarden 1944 med 92 Tdr. Land, deraf 30 Hede og Mose, Resten meget forsømt. I Dag er Jorden under Kultur.

AAGE MADSEN, Statsbusmand, Gudum, Vestjylland,

født i Kirketoft, Asp Sogn, 26. 1. 1922. Forældre: Poul Madsen, Dræningsmester, Asp, Hustru Mariane Nielsen. Bedsteforældre: FF Laust Madsen, Gdr., Linde. FM Johanne. MF Niels Kr. Nielsen, Gdr., Asp. MM Cecilie. Aage Madsen er gift med Maren Borup Jacobsen, f. i Bonnet. Forældre: Jacob Borup Jacobsen, Arbejdsmand, Ferring, Hustru Marie Nielsen, Rammø. Bedsteforældre: FF Niels Borup Jacobsen, Gdr., Ferring. FM Sidsel Borup. MF Simon Simonsen, Husm. MM Johanne. I Aage Madsens Ægteskab er der 1 Barn: Poul 11. 12. 1950. Madsen overtog 1. 10. 1948 27 Tdr. Land merglet Hede. Aaret efter opførtes Bygninger. Madsen er Nybygger sammen med 13 andre Statsbusmandsbrug paa Klosterhede.



JENS CHRISTIAN MADSEN, Landmand, „Elmely“, Gudum.

født i Lemvig 16. 11. 1892. Forældre: Chr. Madsen, Landmand, Nr. Lem. Hustru Karen Nielsen, Aulum. Bedsteforældre: FF Jens Chr. Madsen, Landmand, Gudum. FM Marie. MF Niels Nielsen, Aulum. Jens Chr. Madsen er gift med Kristine Andersen, f. i Sønderjylland 17. 3. 1892 (død 1936). Fader: Peder Andersen, Landmand, Rom. I Jens Chr. Madsens Ægteskab er der 8 Børn: Karen, Peder, Karl, Chr., Marie, Dagny, Sigurd, Otto. Madsen købte 1921 12 Tdr. Land fra Gudum Sogns Præstegaard og byggede samme Aar nuværende Ejendom.

KARL JOHAN MADSEN, Gaardejer, „Viumhøj“ pr. Gudum,

født i Vandborg 11. 11. 1920. Forældre: Niels Brun Mad-

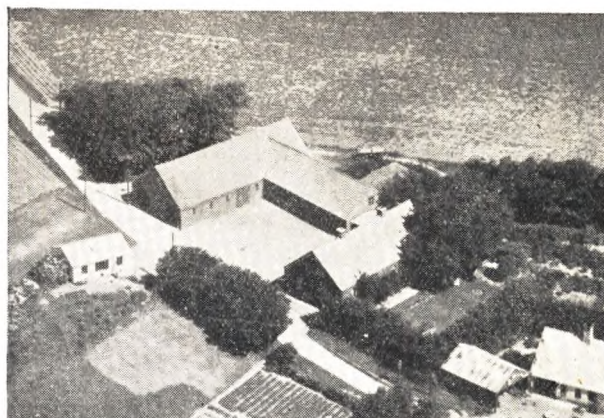

sen, Gaardejer, Vandborg. Hustru Petrea Petersen. Bedsteforældre: MF Peder Petersen, Tømrer i Vandborg. K. Johan Madsen er gift med Marie Kristiansen, der er født i „Viumhøj“ 12. 7. 1925. Forældre: Kr. Kristiansen, Gdr., Viumhøj. Hustru Edith Thorsen, Remmergaard. Bedsteforældre: FF Søren Kristiansen, Gdr., Vestertrabjerggaard. FM Marie. MF Laust Thorsen. MM Mette. I Karl Johan Madsens Ægteskab er der 1 Barn: Edith Brun Madsen, 17. 4. 1949. Madsen og Hustruen overtog Konens Fødegaard 1945 med 16 Tdr. Land. Har været i Familiens Eje siden ca. 1920.



Laurits Madsen, Landmand, Lonbæk, Gudum,

født samme Sted 22. 8. 1909. Forældre: Mads Madsen, Landmand, samme Sted. Hustru Ane Pedersen. Bedsteforældre: FF Laust Bjerg Madsen, Fisker, Ferring. MM Marie. MF Jens Pedersen, Landmand, Hørdum. L. Madsen er gift med Marie Mølgaard, født i Fabjerg 15. 9. 1915. Forældre: Chr. Mølgaard, Landmand, Fabjerg. Hustru Severine. Bedsteforældre: FF Niels Mølgaard, Landmand, Bøvling. FM Mette. MF Jens Andersen, Skovløber, Gudum. MM Marie. I Laurits Madsens Ægteskab er der 3 Børn: Ruth 14. 10. 1942. Aage 28. 11. 1945. Henry 6. 5. 1949. Madsen overtog Ejendommen efter Forældrene 1937 med 27½ Tdr. Land. Gaarden var før kun paa 22 Tdr. Land, Resten er købt til senere. Han købte Ejendommen 1913. Gaarden er opført 1900 — udstykket fra Søndertang.

Johannes Mathiasen, Statsbusmand, Gudumlund, Gudum,

født i Resen 14. 3. 1918. Forældre: Niels Chr. Christensen, Landmand, Fabjerg. Hustru Ellen Kirstine. Bedste-

forældre: FF Niels Christensen, Thyholm. FM Cecilie. MF Eskild Pedersen, Fabjerg. MM Anne. Mathiasen købte 1948 30 Tdr. Land af Jordlovsudvalget paa Klosterheden, ny Jord, merglet og kultiveret. Han blev en Del forsinket paa Grund af Materialevanskeligheder. Ejendommen er lige blevet solgt til Frederik August Jensen fra Nr. Nissum. Overtagelse til 1. Marts 1951.

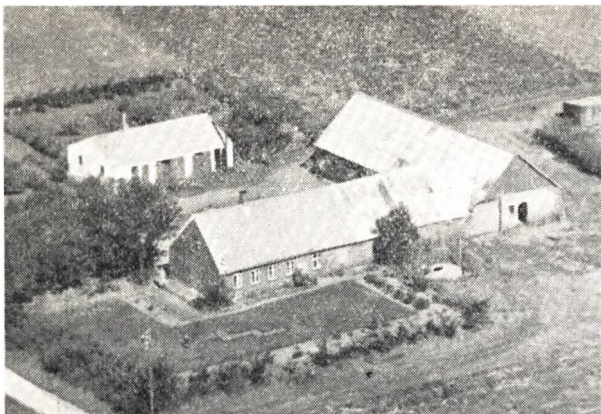

SIGFRED BERNHARDT MATHIASEN, *Gaardejer, Godthaab pr. Bur,*

født i Maabjerg 12. 5. 1906. Forældre: Chr. Mathiasen, Cementstøber, Maabjerg. Hustru Karen Kirstine Sylvestersen. S. B. Mathiasen er gift med Alvida Eleonora Pedersen, f. i Godthaab 15. 8. 1907. Forældre: Niels Pedersen, Gaardejer, Godthaab. Hustru Marie Madsen. I. S. Bernhardt Mathiasens Ægteskab er der 3 Børn: Alfred, Marie, Niels. Mathiasen og Hustru overtog Fødegaarden 1938. Gaarden er opført af Fru Mathiasens Fader 1902 og udstykket fra Sdr. Hestbæk. 10 Tdr. Land.



VIGGO MATHIASEN, *Gaardejer, Solbakken, Gudum,*

født samme Sted 9. 1. 1910. Forældre: Peder Mathiasen, Gaardejer samme Sted. Hustru Karen Jensen. Bedsteforældre: FF Mathias Mathiasen, Landmand, Aulum. FM Marie. MF Chr. Jensen, Landmand, Bøvling. V. Mathiasen er gift med Margrethe Sønderkov, født i Nr. Nissum 2. 4. 1909. Forældre: Anders Sønderkov, Tømrer. Hustru: Nielsine Hansen. Bedsteforældre: FF Jens Sønderkov, Landmand, Nr. Nissum. FM Kirstine. MF Søren Hansen, Landmand, Gudum. MM Margrethe. I Viggo Mathiasens Ægteskab er der 4 Børn: Peder 29. 8.

1931. Stinne 29. 8. 1933, Karen 14. 11. 1935. Villy 27. 2. 1940. Mathiasen overtog Gaarden 1931 efter Forældrene med 16 Tdr. Land. Opført efter Brand 1912. 1884 kom Mathiasens Fader til Eiendommen.



AKSEL MØLGAARD, *Landmand, Øster Lergrav, Gudum,*

født i Gudum 28. 4. 1925. Forældre: Nikolaj Mølgaard, Gaardejer, Ivarsminde. Hustru Kristine Poulsen. Bedsteforældre: FF Jens Mølgaard, Gaardejer, Mølgaard. FM Johanne. MF Niels Poulsen. MM Dorthca. A. Mølgaard er gift med Frida Birksø Christensen, f. i Rom 13. 8. 1921. Forældre: Jens Christensen, Gaardejer, Rom. Hustru Kristiane Jensen, Birksø. Bedsteforældre: FF Vilhelm Christensen, Gaardejer, Houe. FM Maren. MF Ole Chr. Jensen, Landmand, Dybe. MM Mariane Christensen. I Aksel Mølgaards Ægteskab er der 2 Børn: Mogens Dahl Birksø, Erling Birksø Mølgaard. Mølgaard overtog Ejendommen 1950. 1945 købte Chr. Dahl Ejendommen. Ved hans Død 1947 drev Hustruen den videre og giftede sig anden Gang med den nuværende Ejer. Der er 30 Tdr. Land.

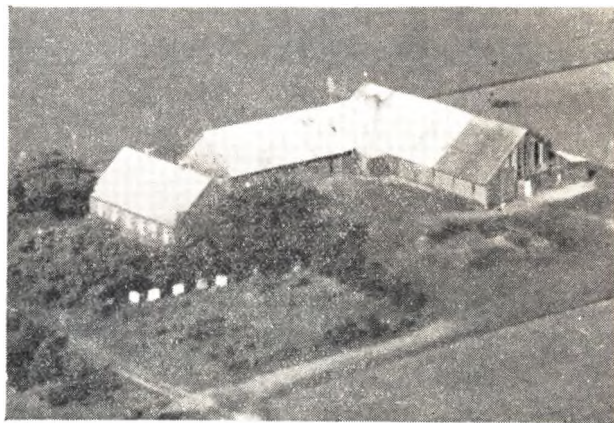

ANDERS MØLGAARD, *Gaardejer, Skovlund, Gudum,*

født i Mølgaard 21. 9. 1886. Forældre: Jens Mølgaard, Gaardejer, Mølgaard. Hustru Kirstine Jensen. Bedsteforældre: FF Anders Kjær, Gaardejer, Bur. FM Ane. MF Kr. Jensen, Gaardejer, Øster Ramskov. MM Karen. A. Mølgaard er gift med Erna Nielsen, f. i Resen 15. 11. 1899. Forældre: Lars Nielsen, Landmand, Resen. Hustru Anne Margrethe Olsen. Bedsteforældre: FF Anders Nielsen, Landmand, Vejen. FM Anne Margrethe. MF Mads Hedegaard, Gaardejer, Resen. MM Anne.

I Anders Mølgaards Ægteskab er der 3 Børn: Ole 3. 12. 1931, Helge 5. 4. 1933, Johanne Kirstine 16. 10. 1937. Mølgaard købte Gaarden 1920 med 55 Tdr. Land. Bygningerne er opført af Niels Nielsen 1910.

CHRISTIAN MØLGAARD, *Landmand, Lillevang, Gudum.*

f. i Gudum 22. 8. 1884. Forældre: Jens Mølgaard, Gaardejer, Gudum. Hustru Johanne Jensen. Bedsteforældre: FF Anders Mølgaard, Gaardejer, Bur. FM Judith. MF Kr. Jensen, Gaardejer, Vinding. MM Karen. Kr. Mølgaard er gift med Meta Jensen, født i Dalbyneder 12. 11. 1885. Forældre: Marthinus Jensen, Blikkenslager. Hustru Kirsten Hansen. Bedsteforældre: FF Jens Mikkelsen, Gaardejer, Dalbyneder. FM Mette. MF Hans Chr. Hansen, Landmand, Dalbyneder. MM Mariane. I Chr. Mølgaards Ægteskab er der 5 Børn: Jens Mølgaard 13. 7. 1912, Eva 2. 11. 1913, Viktor 6. 3. 1915, Børge 9. 8. 1916, Kirsten 19. 4. 1920. Mølgaard overtog Fødegården 1909 med 110 Tdr. Land. Siden 1916 har Mølgaard haft sin nuværende Ejendom, som han købte af Jens Johan Møller med 13 Tdr. Land.

NIKOLAJ MØLGAARD, *Gaardejer, Ivarsminde M., Gudum.*

født i Mølgaard 4. 3. 1891. Forældre: Jens Mølgaard, Gaardejer, Mølgaard. Hustru Kirstine Jensen. Bedsteforældre: FF Anders Kjær, Gaardejer, Bur. FM Ane. MF Kr. Jensen, Gaardejer, Ø. Ramskov. MM Karen. N. Mølgaard er gift med Anne Kirstine Poulsen, f. i Gudum 12. 4. 1896. Forældre: Niels Chr. Poulsen, Landmand, Øster Lergrav. Hustru Dorthea Marie Nielsen. Bedsteforældre: FF Poul Chr. Andersen, Arbejdsmand, Gudum. FM Anne Kirstine Hedegaard. MF Kr. Bonde Nielsen, Arbejdsformand. MM Margrethe. I Nikolaj Mølgaards Ægteskab er der 5 Børn: Ragnhild 15. 7. 1918, Ruth 20. 4. 1923, Aksel 28. 4. 1925, Thorkild 12. 11. 1927, Rigmor 12. 5. 1929. Mølgaard købte Gaarden 1914 af P. Møller Kristiansen. Den er opført 1901. Oprindelig var den paa 30 Tdr. Land og Hede opdyrket 1890. Nu er den paa 36 Tdr. Land.

ALFRED MØLLER, *Landmand, Ny Krogsgaard, Gudum.*

født i Struer 13. 1. 1922. Forældre: Peder Møller, Landmand, Linde. Hustru Katrine. Bedsteforældre: FF Andreas Møller, Landmand, Hanbjerg. FM Kristine. MF Jens Søgaard, Landmand, Hanbjerg. MM Maren. Alfred Møller er gift med Hilda Christensen, født i Flynder 1. 4. 1927. Forældre: Anton Christensen, Landmand, Flynder. Hustru Anne. Bedsteforældre: FF Kr. Christensen, Landmand, Ramme. FM Marie. MF Ingvar Christensen, Smed, Bøvling. MM Katrine. Møller købte Ejendommen af Frederik Andersen. Den er udstykket fra St. Krogsgaard omkring 1908. 14 Tdr. Land.

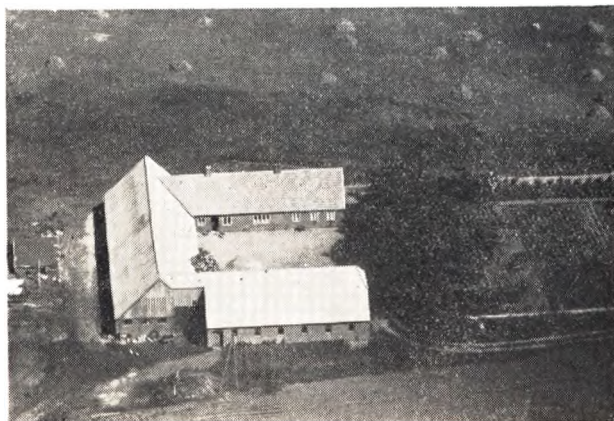

CHRISTIAN KOKHOLM NIELSEN, *Gaardejer, Søndergaard, Gudum.*

født i Resen 24. 1. 1903. Forældre: Niels Vium Nielsen, Gaardejer, Resen, Hustru Maren Bjerrum Christensen. Bedsteforældre: MF Kr. Kokholm Christensen, Gaardejer, Resen. MM Kirsten. Chr. K. Nielsen er gift med Alma Mangrethe Laursen, f. i Resen 6. 8. 1909. Forældre: Jens Laursen, Resen. Hustru Mariane Christensen. Bedsteforældre: FM Karen. MF Mikkel Christensen. MM Anne. I Chr. K. Nielsens Ægteskab er der 3 Børn: Niels 8. 7. 1931, Maren 13. 11. 1933, Jens Kokholm Nielsen 21. 8. 1936. Nielsen købte Søndergaard 1930 af Niels Marthinus Jensen, som havde den i 33 Aar. Den er udstykket 1888 fra Nr. Skodborg.

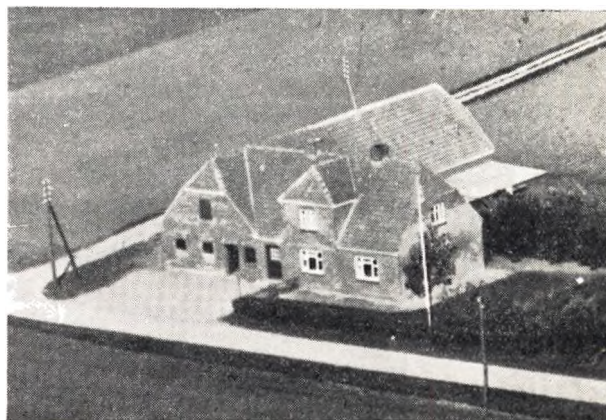

HENRY GEORG NIELSEN, *Landmand, Kvistborg, Gudum.*

født i Hjerm 22. 1. 1926. Forældre: Marinus Nielsen, Gdr., Hjerm, Hustru Dagmar Pedersen. Bedsteforældre: FF Peder Nielsen, Smedemester, Hjerm. FM Ane. MF Severin Pedersen (Sivegaard), Landmand, Borbjerg. MM Louise. H. G. Nielsen er gift med Edith Irene Gullaksen, født i Bergen 2. 7. 1926. Forældre: Jacob Gullaksen, Maskinmester, Hustru Alida Ivarsen. Bedsteforældre: FF Bendix Gullaksen, Fabrikant, Bergen. FM Johanne. MF Niels Ivarsen, Bogbinder, Bergen. MM Karoline. I Henry G. Nielsens Ægteskab er der 1 Barn: Egil Georg 18. 10. 1948. Nielsen købte Ejendommen 1949 med 14 Tdr. Land af Thorvald Christensen.

NIELS KR. NIELSEN, *Landmand, Lille Tang, Gudum.*

født samme Sted 24. 12. 1911. Forældre: Peter Nielsen, Landmand, Gudum. Hustru Kirstine Pedersen. Bedsteforældre: FF Niels Kr. Jensen, Landmand, Fabjerg. FM Else. MF Jens Pedersen, Landmand, Skyum. MM Marie. Niels Kr. Nielsen er gift med Emma Hansen, f. i Førslev, Sjælland, 2. 12. 1914. Forældre: Albert Hansen, Arbejdsmand, Førslev. Hustru: Ursula. Bedsteforældre: FF Peder Hansen, Landpost, Førslev. FM Kirstine. I Niels Kr. Nielsens Ægteskab er der 4 Børn: Bent 18. 2. 1938, Helge 14. 8. 1940, Birthe 30. 4. 1943, Folmer 23. 11. 1946. Nielsen overtog Fødegården 1937 med 20 Tdr. Land. Faderen købte Jord fra Sdr. Tang 1872 og opførte de første Bygninger. Jorden er købt efterhaanden, indtil han opnaede de 20 Tdr. Land.

PEDER NIELSEN, *Gdr., Hedelund, Gudum.*

født i Sønbjerg 3. 12. 1902. Forældre: Josef Nielsen, Gdr., Sønbjerg, Hustru Maren Jepsen. Bedsteforældre: FF Peder Nielsen, Gdr., Lyngø. FM Anne. MF P. Chr. Jepsen, Landmand, Jelling. MM Stine. P. Nielsen er gift med Else Marie Poulsen, født i Hvidbjerg 14. 12. 1909. Forældre: Poul Poulsen, Landmand, Hvidbjerg, Hustru Kirstine. Bedsteforældre: FF Mads Poulsen, Landmand, Odby. MM Else Marie Nielsen. MF Poul

Nielsen, Skomager, Holstebro. Nielsen begyndte i Ydby, Thy, 1932 med en Ejendom, ca. 10 Tdr. Land, solgte 1936 og købte nuværende Gaard, opført af Laust Bertelsen. Der er 20 Tdr. Land, hvoraf Nielsen 1945 har købt de 5 Tdr. Land.

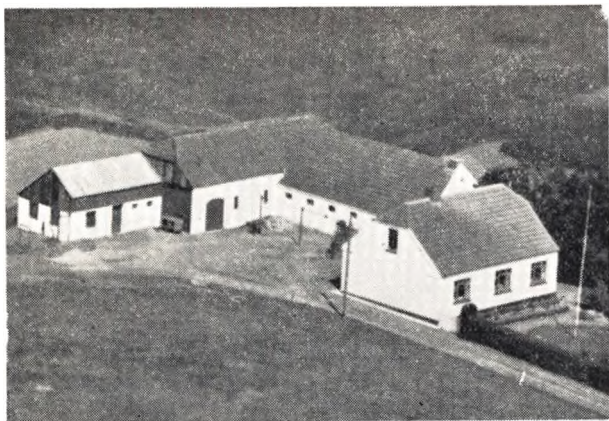

PEDBR CHR. NIELSEN, Landmand, Grønlund, Gudum,

født i Gudum 25. 10. 1914. Forældre: P. Chr. Nielsen, Landmand, Gudum, Hustru Mathilda Christensen. Bedsteførelde: FF Søren Nielsen, Landmand, Møborg. FM Kirsten. MF Peder Chr. Nielsen, Landmand, Gudum. MM Mariane. P. Chr. Nielsen er gift med Esry Jespersen, født i Gudum 22. 8. 1918. Forældre: Jesper Jespersen, Landmand, Engelund, Hustru Marie Jensen. Bedsteførelde: FF Ove Jespersen, Fisker, Trans. MF Anne Marie. MF Peder Skaby Jensen, Arbejdsmand, Dybe. MM Else. I P. Chr. Niensens Ægteskab er der 3 Børn: Bjarne 12. 12. 1942, Ritha 27. 3. 1946 og Inger 29. 10. 1948. Nielsen købte Ejendommen 1945 af Morbroderen Chr. Prangsgaard. Udstykket fra Gudum Sogns Præstegaard 1921.

PEDER KRISTIAN NIELSEN, Gdr., Hedehuset, Gudum,

født i „Hvidstenhøjhus“, Gudum. Forældre: Søren Kr. Nielsen, Boelsmand, Møborg, Hustru Kirsten Katrine Nielsen. P. K. Nielsen er gift med Mathilde Christensen, født i „Borghuse“, Gudum, 4. 2. 1887. Forældre: Peder Kr. Kristensen (Engvander), Boelsmand, Idom, Hustru Mariane Larsen, Føjberg. Bedsteførelde: MF Lars Maribol Larsen, Gdr. MM Birgitte. I P. Kristian Niensens Ægteskab er der 5 Børn: Søren Vilh. 29. 6. 1906, Agnethe 18. 2. 1908, Ella 20. 9. 1910, Peder Kristian 25. 10. 1914, Johannes 27. 4. 1917. Nielsen overtog Gaarden ved sit Giftermaal 1906 med 18 Tdr. Land, gamle Bygninger, der nedbrændte 1934.

THORVALD NIELSEN, Landmand, Sonder Thagaard, Gudum.

født samme Sted 12. 7. 1907. Forældre: Jens Nielsen, Gdr., Sdr. Thagaard, Hustru Katrine Mejdal. Bedsteførelde: MF Peder Mejdal, Fisker, Æjsing. Thv. Nielsen er gift med Alma Møller, født i Nr. Nisum 14. 10. 1906. Forældre: Bertel Møller, Landmand, Lomborg, Hustru Margrethe Christensen. I Thorvald Niensens Ægteskab er der 3 Børn: Egon 14. 10. 1930, Børge 29. 11. 1932, Ella 5. 7. 1937. Nielsen overtog Fødehjemmet 1946, der har været i Familiens Eje siden 1905 med kun 6 Tdr. Land, og Faderen maatte da gaa en Del ud paa Dagleje for at tjene til Familiens Ophold.

VIGGO NIELSEN, Landmand, Højris pr. Gudum,

født i Gudum 19. 7. 1915. Forældre: Niels Nielsen, Landmand, Gudum, Hustru Maren Nielsen. Bedsteførelde: FF Søren Nielsen, Landmand, Gudum. FM Kirsten. MF Jens P. Nielsen, Møller, Klosterm. MM Karen. Viggo Nielsen er gift med Elna Danielsen, født i Asp 21. 9. 1924. Forældre: Jacob Danielsen, Landmand, Asp, Hustru Kristine Nielsen. Bedsteførelde:



dre: FF Kr. Danielsen, Landmand, Linde. FM Petrine. MF Niels Chr. Nielsen, Landmand, Asp. MM Cecilie. I Viggo Niensens Ægteskab er der 2 Børn: Marna 10. 1. 1948 og Niels 7. 11. 1949. Nielsen købte Gaarden 1944 med 19 Tdr. Land. Nielsen kører en Mælketur til Gudum Mejeri.

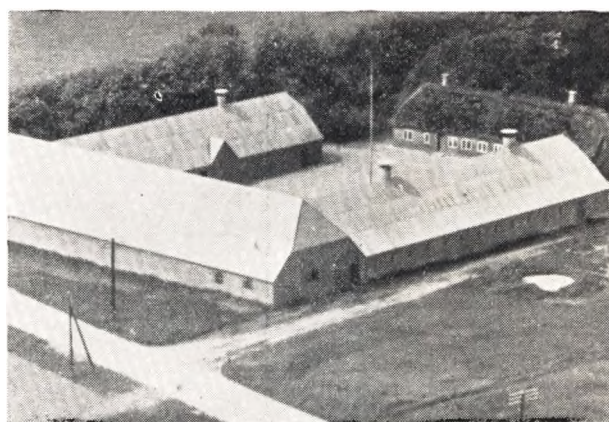

ARTHUR NØRBY, Gdr., Ø. Lind, Gudum.

født i Nr. Nisum 16. 4. 1907. Forældre: Andreas Nørby, Gdr., N. Nisum, Hustru Petrine Riis. Bedsteførelde: FF Jesper Nørby, Gdr., Hygum. FM Johanne. MF Riis, Landmand, Gudum. A. Nørby er gift med Marie Pasgaard, født i Hygum 13. 2. 1909. Forældre: Jens Pasgaard, Gdr., Hygum, Hustru Maren Jacobsen. Bedsteførelde: FF Jens Pasgaard, Gdr., Hygum. FM Anne. MF Jacob Jacobsen, Gdr. I Arthur Nørbys Ægteskab er der 4 Børn: Ejvind, Esther, Inger, Kaj. Nørby købte Gaarden 1933, den har i flere Generationer tilhørt Familien. Der er 90 Tdr. Land.

NIELS KR. NØRREMARK, Statsbusmand, „Nørremark“, Gudum,

født i Sunds 8. 11. 1920. Forældre: Knud Kristensen, Husmand, Sunds, Hustru Thomine Berthine Jessen. Bedsteførelde: FF Niels Kr. Kristensen, Gdr., Sunds. FM Anne Johanne. MF Peder Jessen, Smed, Esbjerg. N. Kr. Nørremark er gift med Ruth Elisabeth Jensen, født i Herning 13. 1. 1926. Forældre: Peter Chr. Jensen, Hustru Ida Claudine Clausen. I Niels Kr. Nørremarks Ægteskab er der 1 Barn: Lissi 30. 3. 1950.

JOHS. OLESEN, Gdr., Kristiansbo, Gudum,

født i Thygstrup, Vestervig, 27. 10. 1917. Forældre: Chr. Olesen, Gdr., Thygstrup, Hustru Dorthea Andrea Andersen. Bedsteførelde: FF Olesen, Landmand, Randrup. MF Poul Ander-

sen, Landmand, Thygstrup. MM Karen. Johs. Olesen er gift med Margrethe Raabjerg Jensen, født i Gudum 5. 9. 1919. Forældre: Jens Raabjerg Jensen, Gdr., Gudum, Hustru Nikoline Berg Poulsen. Bedsteforældre: FF Laust Raabjerg Jensen, Gdr., Gudum. FM Ane. MF Jeppe Berg Poulsen, Landmand, Lomborg. MM Kirsten. I Johs. Olesens Ægteskab er der 2 Børn: Lis 5. 4. 1946, Harry 13. 3. 1949. Olesen købte Ejendommen 1946 med 19 Tdr. Land. Ejendom opført 1909, udstykket fra Østergaard.

MARINUS OLSEN, Husmand, Binesminde, Gudum,

født i Aulum 4. 7. 1874. Forældre: Lars Olsen Friis, Boelsmand, Aulum, Hustru Ane Nielsen, Fousing. M. Olsen er gift med Ane Mølgaard, født i „Mølgaard“, Gudum, 2. 2. 1879. Forældre: Jens Mølgaard, Gdr., Hustru Johanne Kirstine Ramskov. Bedsteforældre: FF Anders Mølgaard, Gdr. FM Ane. MF Jens Kristian Ramskov, Gdr. MM Karen. I Marinus Olsens Ægteskab er der 2 Børn: Anna 23. 7. 1915 og Jens 25. 6. 1918. Olsen overtog Ejendommen 1908 med 20 Tdr. Land.



OTTO OTTOSEN, Cementstøber, Gudum.

født i Snebjerg 27. 6. 1896. Forældre: Truels Ottosen, Landmand, Snebjerg, Hustru Jensine Nielsen. Bedsteforældre: RF Otto Truels, Landmand, V. Holm. FM Else Kirstine. MF Landmand, Herning. Otto Ottosen er gift med Erna Elisabeth Mikkelsen, født i Fousing 9. 6. 1917. Forældre: Karl Mikkelsen, Fousing, Hustru Ane Margrethe. Bedsteforældre: MF Søren Jensen, Landmand, Fousing. MM Mette. I Otto Ottosens Ægteskab er der 5 Børn: Gunhild, Egon, Margit, Elly, Kjeld. Ottosen købte Cementstøberiet 1932 og var da med Haandkraft. Idag støbes med Vibrator og Vaadstøbning, der langt er at foretrække, da Rørene bliver vandtætte.

AAGE VERNER PEDERSEN, Statsbusmand, Gudumlund, Gudum,

født i Nees 1. 3. 1907. Forældre: Johs. Pedersen, Landmand, Nees, Hustru Katrine Knudsen. Bedsteforældre: MF Jens Knudsen, Landmand, Nees. MM Ane. Aa. Verner Pedersen er gift med Johanne Bæk, født i Flynder 2. 10. 1913. Forældre: Anders P. Bæk, Landmand, Flynder, Hustru Marie Pedersen. Bedsteforældre: FF Peder Bæk, Bøvling. MF Niels Chr. Pedersen, Skræder, Bøvling. MM Sophie. I Aage V. Pedersens Ægteskab er der 2 Børn: Lis 8. 4. 1942, Erling 18. 5. 1948. Pedersen købte 30 Tdr. Land af Jordlovsudvalget 1948, ny Jord, merglet og kultiveret. Bygninger opførtes 1949.

CHR. LAUMANN PEDERSEN, Landmand, Nyholm pr. Bur,

født i Gudum 4. 2. 1915. Forældre: Peder Chr. Pedersen, Landmand, Gudum, Hustru Maren Eriksen. Bedsteforældre: FF Jens Pedersen, Landmand, Asp. FM Marie. MF K. Jacobsen Laumann, Smed, Kjærgaards Mølle. MM Ane. Chr. L. Pedersen er gift med Jensine Thomsen Aaunum, født i Husby 7. 8. 1913.



Forældre: Laurits Thomsen Aaunum, Gdr., Husby, Hustru Marie. Bedsteforældre: FF Thomas P. Nielsen, Gdr., Vedersø. FM Jensine. MF Niels Chr. Madsen, Gdr., Husby. MM Kirsten Marie. I Chr. L. Pedersens Ægteskab er der 3 Børn: Alice Margit, Hans Kurt, Finn Birger. Pedersen købte Ejendommen 1944 af Simon Bertelsen med 30 Tdr. Land, oprindelig udstykket fra Nr. Hestbæk, 1947 tilkøbtes 10 Tdr. Land. De sidste 5 Aar har Pedersen kørt Mælketur til Linde Mejeri.

HEMMING PEDERSEN, Landmand, Engholm.

født i Gudum 13. 8. 1890, død 4. 4. 1946. Forældre: Peder Hemming Pedersen, Hustru Ellen Margrethe. H. Pedersen var gift med Else Kirstine Pedersen, født i Borbjerg 13. 6. 1899. Forældre: Anders Pedersen, Gdr., Borbjerg, Hustru Ane Marie. Bedsteforældre: FF Peder Andersen, Gdr., Borbjerg. MM Jensine. MF Jens B. Hansen, Landmand, Vind. I Hemming Pedersens Ægteskab er der 1 Barn: Ellen Margrethe 3. 11. 1934. Efter Pedersens Død købte Hustruen en mindre Ejendom med 5½ Td. Land. De havde i 20 Aar Kristiansbo i Gudum. Fruen passer selv Ejendommen.

JENS PEDERSEN, Gdr., Ll. Hestbæk pr. Bur,

født i Vinding 5. 11. 1889. Forældre: Laust Chr. Pedersen, Skræder, Landmand, Hustru Juliane Christensen. Jens Pedersen er gift med Anne Marie Kirstine Poulsen, født i Nr. Felding 31. 1. 1891. Forældre: Jens Poulsen, Landmand, Vind, Hustru Maren Poulsen. Bedsteforældre: FF Poul Nybo, Landmand, Bager. FM Mariane. I Jens Pedersens Ægteskab er der 4 Børn: Laurits Chr., Jenny, Henry og Theodor. Pedersen købte Gaarden 1919 med 36 Tdr. Land, ny Jord, merglet og kultiveret.

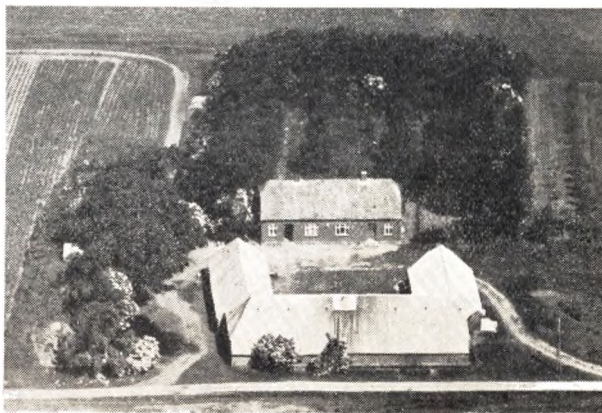

MARINUS PEDERSEN, Gdr., Hedegaard, Gudum,

født i Nr. Nisum 11. 8. 1903. Forældre: Jens Kjærgaard Pedersen, Gdr., N. Nisum, Hustru Anne Marie Thorsen. Bed-

steforældre: FF Jens Chr. Kjærgaard, Gdr., Naur. FM Mette. MF Peter Thorsen, Gdr., Nissumboel. M. Pedersen er gift med Ane Jensine Pedersen, født i Ejsing 10. 12. 1907. Forældre: Anton Pedersen, Landmand, Naur, Hustru Karen Henriksen. Bedsteforældre: FF Jens Gysbæk, Handbjerg. MF David Henriksen. I Marinus Pedersens Ægteskab er der 8 Børn: Inger Marie 19. 8. 1934, Jens Aage 3. 12. 1937, Ruth 26. 7. 1939, Kaj 22. 6. 1941, Edith 18. 1. 1944, Lis 27. 10. 1946, Ritha 14. 4. 1948, Eva 12. 7. 1950. Pedersen købte Gaarden 1934 næsten øde og tom. 1938 er der paalagt nyt Tag paa Uldhusene.

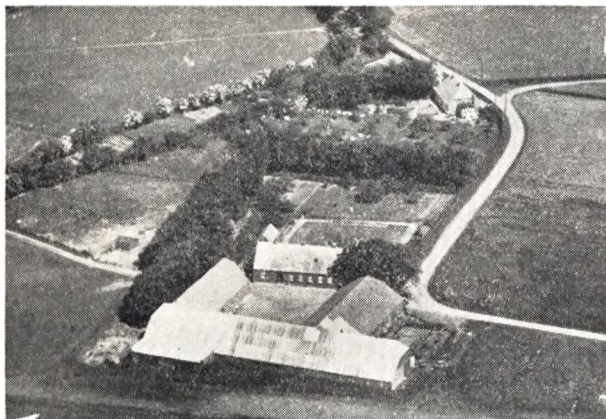

NIELS PEDERSEN, Gdr., Krojkjær, Gudum,

født i Nr. Nissum 3. 5. 1886. Forældre: Poul Pedersen, Gdr., N. Nissum, Hustru Anne Pedersen. Bedsteforældre: FF Niels Knak, Landmand, Sdr. Nissum. FM Birgitte. MF Peder Chr. Jensen, Slagter, Landmand, Fabjerg. MM Kirstine. Niels Pedersen er gift med Petra Sørensen, født i Gudum 26. 12. 1898. Forældre: Mogens Chr. Sørensen, Gdr., Gudum, Hustru Dorthea Marie. Bedsteforældre: FF født i Sognet. FM Marie Sørensen. MF stammer fra Thy. I Niels Pedersens Ægteskab er der 2 Børn: Marie Kirstine 31. 3. 1932 og Anne Poula 11. 4. 1934. Pedersen købte Gaarden 1931 med 52 Tdr. Land, deraf 2 Skov. Bygningerne opført af flere Gange.

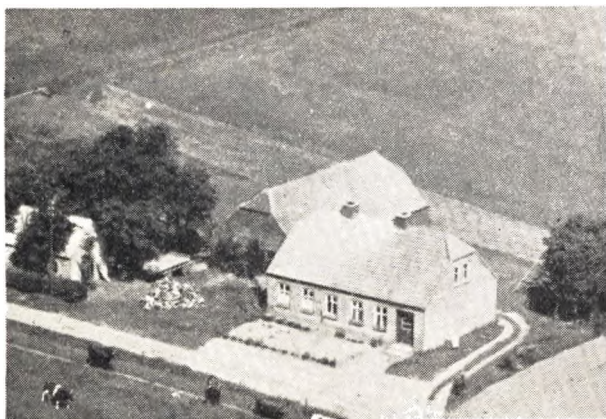

NIELS CHR. PEDERSEN, Landmand, Ny Bjerrum,

født i Nees 24. 12. 1895. Er gift med Gerda Agnethe Jensen, født i Vemb 19. 11. 1923. I Ægteskabet er der 3 Børn: Bjarna 25. 8. 1945, Gurli 6. 7. 1947 og Solveig 12. 10. 1949. Pedersen købte Ejendommen 1936 med 12 Tdr. Land. Pedersen har de sidste 7—8 Aar kørt Mælketur til N. Nissum Mejeri.



NIELS RÖNN PEDERSEN, Statsbusmand, Gudumlund, Gudum,

født i Harboøre 8. 3. 1921. Forældre: Jens Rönn, Landmand, Harboøre, Hustru Mariane Madsen. Bedsteforældre: FF Niels Rönn, Landmand, Harboøre. FM Mette. MF Jens Chr. Madsen, Landmand, Fisker. MM Bodil Marie. N. Rönn Pedersen er gift med Edel Pedersen Døj, født i Nr. Lem 24. 2. 1924. Forældre: Ejnar Pedersen Døj, Landmand, Nr. Lem, Hustru Anne Josefsen. Bedsteforældre: FF Mads Madsen Pedersen Døj, Arbejdsmand, Lemvig. FM Inger Marie. MF Josef Josefsen, Landmand, Nr. Lem. MM Kirstine. I Niels Rönn Pedersens Ægteskab er der 2 Børn: Inga Marie 27. 9. 1947 og Henning Emil 1. 9. 1950. Pedersen købte 1948 32 Tdr. Land af Jordlovsudvalget paa Klosterheden, deraf 6—7 Tdr. gl. Jord, Resten ny Jord, merglet og kultiveret. Bygninger opførtes 1949.

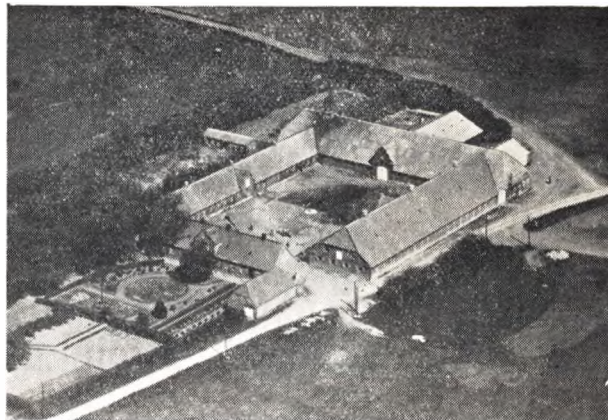

OTTO PEDERSEN, Proprietær, St. Krogsgaard,

født paa Gaarden 8. 8. 1918. Forældre: August Pedersen, Proprietær, samme Sted. Hustru Mette. Bedsteforældre: FF Henning Petersen, Landmand, Nr. Nissum. FM Barbara Kirk Christensen. MF Anders Pejtersen, Proprietær, St. Krogsgaard. MM Maren. O. Petersen er gift med Kristiane Nielsen, født i Fabjerg 17. 2. 1922. Forældre: P. Chr. Nielsen, Tømrermester, Fabjerg, Hustru Anne Johanne Christensen. Bedsteforældre: FF Niels Andreas Nielsen, Tømrermester, Fabjerg. FM Kristiane. MF Andreas Christensen, Landmand, N. Omme. MM Annesine. Pedersen overtog Fødegaarden 1942. Har været i Familiens Eje siden 1883, da Bedstefaderen Anders Pejtersen købte den. Der er 148 Tdr. Land. Pedersens Fader ejede Gaarden fra 1908 til 1942.

PEDER PEDERSEN, Gdr., Trøholm pr. Bur,

født i Møborg 8. 12. 1908. Forældre: Jens Pedersen, Land-

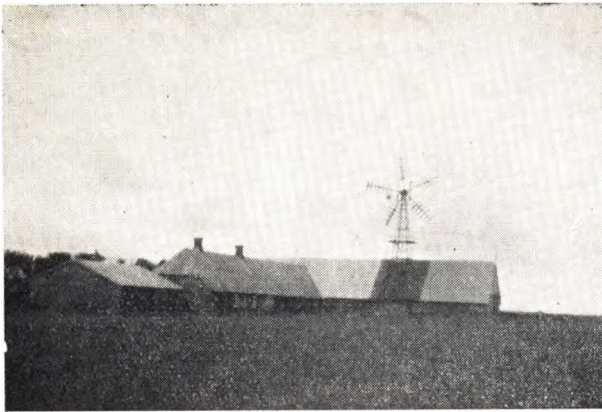

mand, Hustru Anna. Bedsteforældre: FF Peder Jensen (Krunerup), Landmand, Naur. MF Peder Nielsen, Landmand, Mørborg. MM Kirstine. Peder Pedersen er gift med Inger Marie Jensen, født i Træholm 10. 3. 1914. Forældre: Jens Jensen (Sandholm), Gdr., Træholm, Hustru Katrine Groth. Bedsteforældre: FF Anders Jensen (Sandholm), Landmand, Linde. FM Mette Marie Madsen. MF Henrik Groth, Landmand, Naur. MM Marie Jacobsen. I Peder Pedersens Ægteskab er der 3 Børn: Henrik, Jens og Gerda. Pedersen og Hustru overtog Fodegaarden 1944. Været i Familiens Eje siden 1897, dengang det meste i Hede og Mose. 1908 overtog Jens Sandholm og Hustru Gaarden.

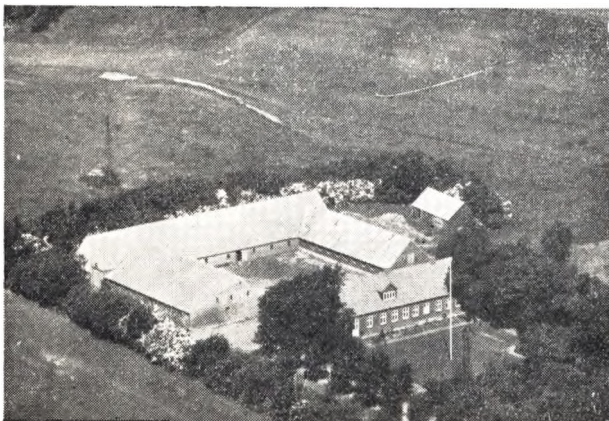

ANDERS POULSEN, Gdr., Hvidstendal, Gudum,

født i Hvidbjerg 18. 3. 1900. Forældre: Poul Poulsen, Gdr., Hvidbjerg, Hustru Kirsten Kristensen. Bedsteforældre: FF Anders Chr. Poulsen, Gdr., Hvidbjerg. FM Maren. MF Peder Christensen, Gdr., Søndbjerg. MM Sidsel Katrine. Anders Poulsen er gift med Jenny Madsen, født i Thorsted, Thy, 22. 9. 1902. Forældre: Laurits Nikolaj Madsen, Landmand, Thorsted, Hustru Ane Marie Andersen. Bedsteforældre: FF Mads Nielsen, Landmand, Hustru Kirstine. MF Anders Larsen, Landmand, Thisted. MM Ane. Poulsen købte Gaarden 1945 med 80 Tdr. Land. Bygninger opført efter Brand 1897.

CHR. POULSEN, Landmand, Højvang pr. Gudum,

født i Gimsing 12. 5. 1896. Forældre: Jens Poulsen, Landmand, Gudum, Hustru Ane Margretha Nielsen. Bedsteforældre: FF Poulsen, Landmand, Tjørring. MF Niels Chr. Nielsen, Landmand, Nr. Nissum. Chr. Poulsen er gift med Othille Marie Thomsen, født i Vind 28. 9. 1900, død 28. 6. 1949. Forældre: Thomas Thomsen, Landmand, Vind, Hustru Maren. I Chr.

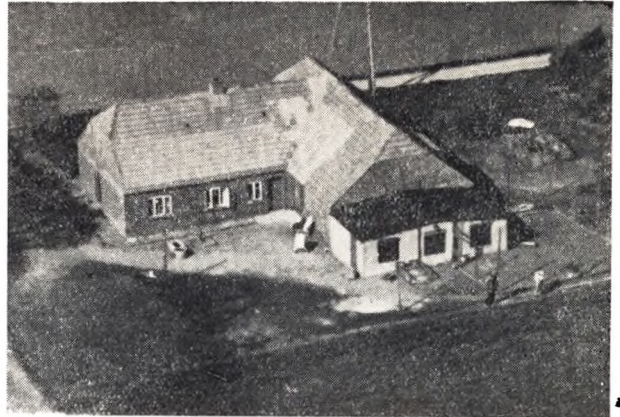

Poulsens Ægteskab er der 5 Børn: Gunner, Margrethe, Jens, Villy og Arthur. Poulsen købte 12 Tdr. Land fra Gaarden Serup i 1922 og byggede samme Aar de nuværende Bygninger med Statslaan.



INGVARDT POULSEN, Landmand, Bakkelyst, Gudum,

født samme Sted 1. 12. 1911. Forældre: Jens Poulsen, Landmand, Gudum, Hustru Anne Margrethe Nielsen. I. Poulsen er gift med Mathea Marie Pedersen, født i Raabjerg 22. 5. 1913. I Ingv. Poulsens Ægteskab er der 6 Børn: Jens, Anne Margrethe, Ingrid, Ole, Gurli, Lissy. Poulsen overtog Fødehjemmet 1932. Udstykket fra Gudum Kloster 1910 og bygget af Ingvards Fader. Der er nu 13 Tdr. Land. Poulsens Fader begyndte som Daglejer paa Gudumholm Herregaard.

KRISTIAN JOHS. POULSEN, Statsbusmand, Nylund, Gudum.

født i Aarhus 15. 10. 1912. Forældre: Anders Poulsen, København, Hustru Katrine. Kr. J. Poulsen er gift med Vita Lund Mathiasen, født i Gl. Roesgaard, Rom, 1. 7. 1920. Forældre: Jens Kr. Mathiasen, Gdr., Rom, Hustru Sidsel Katrine. Bedsteforældre: FF Peder Mathiasen, Husmand, Gudum. FM Karen. MF Jens Lund, Søndergaard, Resen. MM Elisabeth. I Kr. Johs. Poulsens Ægteskab er der 1 Barn: Jens Christian 30. 11. 1947. Poulsen overtog 1. 10. 1948 27 Tdr. Land nyplojet og merglet Hede, der kostede 13.000 Kr. Bygninger opført 1950.

MARIUS POULSEN, Statsbusmand, Gudumlund, Gudum.

født i Sahl 18. 1. 1924. Forældre: Marinus Poulsen, Boesmand, Sahl, Hustru Kirstine Marie Vestergaard. Bedsteforældre: FF Karl Poulsen, Landmand, Sahl. FM Marie. M. Poulsen er gift med Anne Jensen, født i Ejning 9. 8. 1927. Forældre: Johan Jensen, Gdr., Ejning, Hustru Karen Pedersen. Bedsteforældre:



FF Laust Jensen, Gdr., Ejsing. FM Johanne Katrine. MF Chr. Pedersen, Gdr., Ejsing. MM Anne Katrine. Poulsen købte 28 Tdr. Land af Jordlovsudvalget i 1948 paa Klosterheden, ny Jord, kultiveret og merglet, og byggede 1949.

KR. RAAHEDÉ, Gdr., Dalbjerg, Gudum,

født i Gudum 16. 9. 1888. Forældre: Søren Raahede, Smed, Viumhøj, Hustru Maren Jørgensen. Bedsteforældre: FF Kr. Raahede, Smed, Gudum. FM Mette. MF Jørgen Jørgensen, Gdr., Humlum. MM Ellen. Kr. Raahede er gift med Sidsel Marie Hansen, født i Rom 29. 1. 1911. Forældre: Jens Chr. Hansen, Landmand, Rom, Hustru Edel Kristine Kristensen, Jegindø. Bedsteforældre: FF Søren M. Hansen, Arbejdsmand, Gudum. FM Line. MF Jens P. Kristensen, Fisker, Jegindø. MM Sidsel Marie. I Kr. Raahedes Ægteskab er der 3 Børn: Martha 12. 12. 1936, Ove 18. 6. 1943 og Ellen 17. 5. 1945. Raahede overtog Gaarden efter Moderen, der døde 13. 3. 1930, med 15 Tdr. Land, udstykket fra Vester Bjerrum 1897 af Lars Bjerrum.

L. B. RAHBÆK, Proprietær, Gudumkloster,

født i Nr. Vium 13. 5. 1900. Forældre: Chr. Rahbek, Proprietær, Nr. Vium, Hustru Else Andersen. FF Chr. Vendelbo Pedersen, Gdr., Nr. Vium. L. B. Rahbek er gift med Christa Magdalene Christensen, født i „Højen“, Karup, 21. 2. 1910. Forældre: Chr. Christensen, Gdr., Højen, Hustru Mariane Pedersen. Bedsteforældre: FF Niels Christensen, Gdr., Højen. FM Dorteia. MF Per Pedersen, Gdr., Nørgaard. I L. B. Rahbeks Ægteskab er der 7 Børn: Martha, Anne Margrethe, Kirsten, Else Britta, Johannes Chr., Inger, Niels Hartmann. Rahbek overtog Gaarden i Forpagtning af Faderen, som købte den 1923. Sønerne L. og J. Rahbek havde den sammen i en Del Aar. 1939 blev den overdraget til L. B. Rahbek og Hustru.



POUL RAVNDAL, Gdr., Lundgaard pr. Gudum,

født i Sdr. Ravndal, Nr. Lem, 31. 12. 1868, død 29. 1. 1949. Forældre: Anders Ravndal, Gdr., Sdr. Ravndal, Hustru Sine. Bedsteforældre: FF Poul Mæglbæk, Gdr. FM Mette. MF Gdr. Fladhede, Ramme. Poul Ravndal er gift med Jeppeline Jeppesen, født i Sønderbæk, Humlum, 21. 12. 1875. Forældre: Jens Jeppesen, Gdr., Sdr. Bæk, Hustru Maren Christensen. Bedsteforældre: FF Jeppe Jensen, Gdr. FM Mariane. MF Kr. Kristensen (Bæk). MM Anne Marie. I Poul Ravndals Ægteskab er der 7 Børn: Kirstine 13. 10. 1898, Jens 23. 3. 1900, Anders 10. 7. 1902, Marie 4. 9. 1903, Elise 4. 8. 1905, Anne 13. 3. 1909, Gerda 29. 4. 1911. Ravndal købte Gaarden Sønder Tang 1897 med 147 Tdr. Land. 1906 opførtes Lundgaard med 60 Tdr. Land med de nuværende Bygninger.



MARTIN RIIS, Gdr., Toudal pr. Gudum,

født i Nr. Vium, Gudum, 21. 1. 1900. Forældre: Knud Riis, Landmand, Gudum, Hustru Karen Knudsen. Bedsteforældre: FF Jens Riis, Fisker, Humlum. FM Kirstine. MF Bertel Knudsen, Landmand, Nr. Vium. MM Kristiane. M. Riis er gift med Othillia Sørensen, født i Tørring 28. 4. 1909. Forældre: Jens Chr. Sørensen, Landmand, Tørring, Hustru Petrea Nielsen, Tørring ved Vejle. Bedsteforældre: MF Niels Frandsen, Væver, Tørring. MM Margrethe. I Martin Riis' Ægteskab er der 2 Børn: Else og Jens. Riis købte Ejendommen 1939 med 14 Tdr. Land af O.Toudal, der byggede den 1921, udstykket fra Gudum Sogns Præstegaard. Bygninger opført 1921.

PEDER CHR. SEERUP, Gdr., Dalgaard, Gudum,

født i Brydebo, Nr. Lem, 1. 12. 1907, død 29. 8. 1947. Forældre: Anders Seerup, Gdr., Brydebo, Hustru Else Marie. P. Chr. Seerup var gift med Signe Johanne Seerup, født i Tvis 27. 1. 1908. Forældre: Poul Chr. Jensen Seerup, Gdr., Resen, Hustru Else Marie. Bedsteforældre: FF Gdr. paa Morsø. MF Pedersen, Landmand i Nr. Lem. I P. Chr. Seerups Ægteskab er der 3 Børn: Kirsten 22. 11. 1935, Else Marie 6. 5. 1938 og Grethe 20. 11. 1943. Seerup overtog efter Farbroderen Jens Kirk Serup Gaarden med 52 Tdr. Land i 1934. Gaarden opbygget ca. 1914.

PEDER SIDELMANDN, forhenlevende Gaardejer, Fabjerg, Smedslund, Gudum,

født i Ørveje, Fabjerg, 17. 9. 1884. Forældre: Chr. Sidelmann, Gdr., Ørveje, Hustru Kristine Pedersen. Bedsteforældre: FF Lauge Sidelmann, Gdr., Øster Rammeskov. FM Johanne. MF Peder Vinkel Stisen-Pedersen. MM Karen. P. Sidelmann er gift med Petrea Kirstine Østerby, født i Mellem Ravnsbæk, Lomborg, 14. 3. 1893. Forældre: Peder Valle Østerby, Gdr., Lomborg, Hustru Benne. Bedsteforældre: FF Thomas Pedersen, Gdr., Møborg. FM Mariane. MF Peder Fisker, Gdr., Fabjerg. MM Anne. I P. Sidelmanns Ægteskab er der 3 Børn: Chr. 27. 5. 1915, Ingeborg 29. 8. 1916 og Stinne 23. 12. 1917. Sidel-



Gaarden Ny Mølle i Fabjerg

mann købte Ny Mølle i Fabjerg April 1913 med 11½ Tdr. Land, købte 26 Tdr. Land mere. 1948 afstod han Gaarden og købte en velbeliggende Ejendom ved Landevejen Lemvig-Struer paa 3 Tdr. Land.



ESPER SILKJÆR, Gdr., Nr. Tanghus, Gudum,

født i Husby 17. 3. 1888. Forældre: Niels Silkjær, Fisker, Husby, Hustru Anne Jensen. Bedsteforældre: FF Thomas Silkjær, Fisker, Husby. MF Jens Klausen, Fisker, Husby. MM Ane Kirstine. E. Silkjær er gift med Jensine Mortensen, født i Nr. Tanghus 9. 7. 1889. Forældre: Jens Mortensen, Gdr., Nr. Tanghus, Hustru Kristiane Knudsen. Bedsteforældre: FF Jens Mortensen, Gdr., Skodborggaard. FM Kirsten Marie. MF Knud Vognsgaard, Gdr., Vognsgaard. MM Maren. I Esper Silkjærs Ægteskab er der 8 Børn: Knud 28. 10. 1913, Niels 17. 11. 1914, Jens 9. 7. 1916, Anne 16. 9. 1917, Krista 7. 5. 1920, Alma 14. 8. 1922, Helga 18. 12. 1925, Otto 31. 7. 1932. Silkjær og Hustru overtog Konens Fødegaard 1913. Faderen købte den 1885 med 18 Tdr. Land, senere tilkøbt 4.

NIELS SILKJÆR, Gdr., Søboel, Gudum,

født i Gudum 17. 11. 1914. Forældre: Esper Silkjær, Møllebygger, Landmand, Hustru Signe Mortensen. Bedsteforældre: FF Niels Silkjær, Fisker, Husby. FM Ane. MF Jens Mortensen, Landmand, Gudum. MM Kristiane. Niels Silkjær er gift med Elisabeth Madsen Lind, født i Mellem Lind, Gudum, 19. 5. 1915. Forældre: Jørgen Madsen Lind, Gdr., Mellem Lind, Hustru Kirstine Pedersen. Bedsteforældre: FF Jens Madsen Lind, Gdr. FM Else. MF Niels Pedersen, Gdr., „Bjerg“, Fabjerg. MM Kristine. I Niels Silkjærs Ægteskab er der 5 Børn: Solveig 8.

9. 1942, Tove 11. 2. 1944, Jens Jørgen 17. 8. 1945, Anne 28. 8. 1946, Else Marie 7. 5. 1948. Silkjær købte Gaarden 1946 med 27 Tdr. Land. Gaarden bygget 1932, opført efter Brand.

MØLLER SKAARUP, Gdr., Aasbjerg, Gudum,

født samme Sted 2. 12. 1895. Forældre: Peder Skaarup, Gdr., Aasbjerg, Hustru Kristiane Poulsen. Bedsteforældre: FF Ole Skaarup, Gdr., Dybe. MF Poul Poulsen, Gdr., Knakker. MM Mette. Møller Skaarup er gift med Esther Mortensen, født i Kærtinge 31. 3. 1900. Forældre: Peder Mortensen, Landmand, Holmstrup, Hustru Kirstine. Bedsteforældre: FF Lars Mortensen, Landmand. FM Anne. MF Lars Andersen, Landmand, Kærtinge. MM Stine. I Møller Skaarups Ægteskab er der 3 Børn: Peder 15. 2. 1927, Aage 12. 5. 1932 og Ruth 3. 1. 1934. Skaarup overtog Gaarden efter Forældrene 1926. Faderen købte den 1888. 1892 oprettedes Brugsforening og Peder Skaarup blev Uddeler, hvad han var, til Foreningen blev flyttet til Gudum. Til Ejendommen er der 22 Tdr. Land. Idag er der 38 Tdr. Land. 1868 blev Gaarden udstykket fra den nuværende Fattiggård, som blev oprettet det Aar, og Ejeren tog da den Parcel fra, hvorpaa han byggede Aasbjerg.

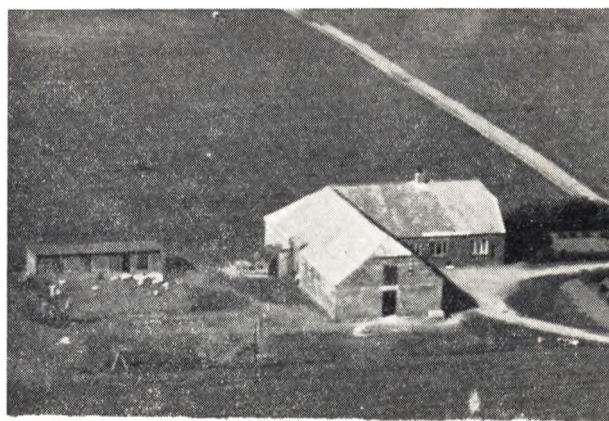

PEDER SKAARUP, Landmand, Blesbjerg, Gaaum,

født i Gudum 1. 6. 1920. Forældre: Jens M. Skaarup, Landmand, Hustru Mette Raahede. Bedsteforældre: FF Peder Skaarup, Gdr., Aasbjerg. FM Kristiane Poulsen. MF Ole Raahede, Gdr., Skov. MM Kirstine. P. Skaarup er gift med Laura Dam, født i Resen, 5. 11. 1924. Forældre: Niels Dam, Landmand, Resen, Hustru Elvine Mortensen. Bedsteforældre: FF Lars Larsen, Landmand, Lyng. FM Ane. MF Anders Mortensen, Fisker, Hansted. MM Maren. I Peder Skaarups Ægteskab er der 1 Barn: Lis 2. 9. 1946. Skaarup købte Gaarden 1950 med 12 Tdr. Land, bygget ca. 1920. Første Ejer var Harald Jepsen. Skaarup arbejdede ca. 10 Aar ved Snedkerhaandværket.

ANDERS SKODBORG, Gdr., Øster Skodborg, Gudum,

født samme Sted 29. 9. 1899. Forældre: Ole V. Skodborg, Gdr., Ø. Skodborg, Hustru Kristine Mikkelsen. Bedsteforældre: FF Anders Skodborg Nielsen, Gdr., N. Skodborg. FM Johanne. MF Mads Mikkelsen, Gdr., Mellem Skodborg. MM Anne Katrine. A. Skodborg er gift med Kristine Skodborg Christensen, født i Nygaard, Resen, 15. 5. 1902. Forældre: Jens Lund Christensen, Gdr., Nygaard, Resen, Hustru Birgitte. Bedsteforældre: MF Chr. Kokholm, Gdr., Sdr. Kokholm. FM Kirsten. FF Gdr. i Thy. I Anders Skodborgs Ægteskab er der 2 Børn: Ole 30 5. 1931, Kristine 22. 10. 1933. Skodborg overtog Fødegaard 1929 med 32 Tdr. Land. Været i Familiens Eje siden 1888.

ARNE SKOV, Landmand, Hedevang, Gudum,

født i Tørring 17. 3. 1910. Forældre: Magnus Skov, Landmand, Tørring, Hustru Sophie Jensen. Bedsteforældre: FF Pe-

der Skov, Landmand, Bøvling. FM Marie. MF Jokum Jensen, Landmand, Fjaltring. MM Kirstine. A. Skov er gift med Jenny Harreskov Christensen, født i Hove 11. 12. 1910. Forældre: Villads Christensen, Landmand, Hove, Hustru Mette Marie Vendelbo Davidsen. Bedsteforældre: FF Jens Christensen, Landmand, Aulum. FM Anne Elisabeth Villadsdatter. MF Jacob Vendelbo Davidsen, Husmand, Dybe. MM Maren. I Arne Skovs Ægteskab er der 4 Børn: Mette 14. 5. 1940, Birthe 25. 12. 1941, Jørgen 5. 2. 1944 og Ove 3. 8. 1947. Skov købte Ejendommen 1944 med 6 Tdr. Land. Skov arbejder for det meste af Tiden i Skoven ved Klosterheden.

KRESTIEN STOKKENDAL, Gdr., Vester Bjerrum,

født i Hjern 7. 6. 1917. Forældre: Kristen Stokkendal, Gdr., Hjern, Hustru Marie Mikkelsen. Bedsteforældre: FF Kr. Dal, Gdr., Humlum. FM Kirsten. MF Jens Mikkelsen, Gdr., Ryde. MM Kirstine. Stokkendal købte Gaarden 1947. Været i Bjerrum-Slægstens Eje i mindst 2 Led. Der er 37 Tdr. Land til den. Var oprindelig paa godt 100 Tdr. Land.



SVEND EDELSKOV SØRENSEN, Gdr., Kærmoose, Gudum.

født i Ringkøbing 30. 1. 1917. Forældre: Johs. M. Sørensen, Møller, Bager, Hustru Mette Katrine Fjordside. Bedsteforældre: FF Marinus Sørensen, Landmand, Bøvlingbjerg. MF Peder Edelskov, Gdr., Bøvling. Svend E. Sørensen er gift med Sophie Guldbæk Sørensen, født i Gudum vestre Skole 17. 9. 1920. Forældre: Søren Chr. Sørensen, Lærer, Gudum, Hustru Alda Kathinka Larsen, Horsens. Bedsteforældre: PF Jens Sørensen, Gdr., Guldbækgaard. MF Rasmus P. Larsen, Skrædermester, Horsens. MM Hanne. I Svend Edelskov Sørensens Ægteskab er der 1 Barn: Leo 24. 11. 1944. Sørensen købte Gaarden 1943 med 25 Tdr. Land plus 2 Tdr. Hede. Det er en af Sognets ældste Gaarde, ca. 100 Aar gl.

SØREN KRISTIAN SØRENSEN, Gdr., Højgaard, Gudum,

født samme Sted 26. 11. 1892. Forældre: Mogens Kristian Sørensen. Bedsteforældre: FF Søren Kr. Mogensen, født i Sognet, dengang kaldet Højbjerg Hedehuse. FM Maren Sørensen, død ca. 1895. MF og MM stammede fra Thy. S. Kr. Sørensen er gift med Johanne Hansine Futtrup, født i Nr. Lem 17. 7. 1904. Forældre: Peter Futtrup, Landmand, født i Humlum. Bedsteforældre: FM Hanne. MF Jens P. Jensen, Humlum. MM Hansine. I Søren Kr. Sørensens Ægteskab er der 3 Børn: Christian 18. 6. 1940, Hans 16. 3. 1942 og Kirsten 3. 2. 1944. Sørensen overtog Fødegaarden 1934 med 40 Tdr. Land.

CHR. THOMSEN, Landmand, Gudum,

født i Gudum 3. 9. 1915. Forældre: Thomas Thomsen, Smedemester, Gudum, Hustru Karen Pedersen. Bedsteforældre: FF



Peder Thomsen, Træhandler, Horne, Tistrup. FM Karen. MF Peder Kirkensgaard, Møllebygger, Gudum. MM Maren. Chr. Thomsen er gift med Esther Elisabeth Nørby Dahl, født i Humlum 31. 7. 1917. Forældre: Chr. Dahl, Gdr., Humlum, Hustru Marie Nørby. Bedsteforældre: FF Chr. Meldgaard, Gdr., Fousing. FM Maren. MF Peder Nørby Pedersen, Gdr., Asp. MM Mariane. I Chr. Thomsens Ægteskab er der 3 Børn: Thomas 31. 8. 1942, Karen Marie 31. 5. 1944, Edvard 5. 2. 1948. Thomsen købte Ejendommen 1941 med 8 Tdr. Land, senere tilkøbt ialt 15 Tdr. Land.



JOHANNES THOMSEN, Gdr., Sandholm pr. Bur,

født i Horne 30. 12. 1906. Forældre: Peder Thomsen, Landmand, Horne, Hustru Johanne Marie Nielsen. Bedsteforældre: MF Peder Nielsen, Landarbejder, Ardal. MM Marie. J. Thomsen er gift med Agnes Petrea Christensen, født i Hjern Sogn 12. 11. 1909. Forældre: Chr. Christensen, Gdr., Fousing, Hustru Inger Marie Lydersen. I Johs. Thomsens Ægteskab er der 7 Børn: Kristine, Ulla, Inger, Peter, Elly, Kristen, Richard. Thomsen købte Ejendommen 1931 med 30 Tdr. Land. Ejendommen opført af den gamle Anders Sandholm, der byggede paa den bare Hede og begyndte forfra 3 Gange.

PEDER THORSEN, Gdr., Vestervang pr. Fabjerg,

født i Nr. Nissum 2. 3. 1911. Forældre: Anders Thorsen, Gdr., Nr. Nissum, Hustru Mette Kirstine Kvist Madsen. Bedsteforældre: FF Peder Thorsen, Gdr., Nissumboel. FM Johanne. MF Laurits Kvist Madsen, Gdr., Engbjerg. MM Marie. P. Thorsen er gift med Ellen Margrethe Karlsen, født i Fa-



bjerg 6. 9. 1918. Forældre: Jens P. Karlsen, Gdr., Fabjerg, Hustru Karen Marie Kristensen. I Peder Thorsens Ægteskab er der 1 Barn: Inger Marie 6. 1. 1945. Thorsen købte Gaarden 1946 med 13 Tdr. Land, udstykket fra Vesterlund i 1935. Desuden har Andreas Kviesgaard ejet den i 4 Aar.



JULIUS VANDBORG, Gdr., Øster Byskov, Bur St.,

født i Linde 9. 2. 1912. Forældre: Karl Vandborg, Landmand, Hustru Kirsten Christensen. Bedsteforældre: FF Kr. Vandborg, Landmand, Linde. MF Olle Lillebjerg Christensen, Landmand, Møborg. MM Marie. J. Vandborg er gift med Karen Kirstine Kristensen, født i Ølby 1. 10. 1912. Forældre: Chr. Senius Christensen, Landmand, Maler, Hustru Laura Christensen. Bedsteforældre: FF Niels Christensen, Smed, Møllebygger, Kærgaards Mølle. FM Karen. MF Nikolaj Christensen, Snedker, Struer. MM Cecilie. I Julius Vandborgs Ægteskab er der 2 Børn: Bente Kirsten 17. 3. 1947 og Arne Christian 16. 5. 1950. Vandborg overtog Gaarden 1946 med 56 Tdr. Land. Udstykket fra Sdr. Hestbæk til Sønnen Niels Byskov i 1937, som havde den til sin Død 1938. Efter hans Død købte Karen Christensen den. 1946 giftede hun sig med Julius Vandborg.

ELIAS DAVIDSEN VENDELBO, Landmand, Pigsborg, Gudum,

født i Dybe 4. 2. 1886. Forældre: Jacob Davidsen, Landmand, Hustru Maren. Bedsteforældre: MF Chr. Nygaard, Landmand. MM Elisabeth. E. Davidsen Vendelbo er gift med Karen Kjærgaard, født i Hee 9. 3. 1893. Forældre: Jens Chr.



Elias Davidsen og Hustru

Kjærgaard, Landmand, Hee, Hustru Inger Marie. Bedsteforældre: FF Jens Kjærgaard, Landmand, Ølstrup. FM Johanne. I E. Davidsen Vendelbos Ægteskab er der 3 Børn: Maja 16. 2. 1916, Eva 24. 8. 1921 og Jacob 28. 9. 1927. Vendelbo købte Ejendommen 1933 med 17 Tdr. Land, bygget af Niels Hansen ca. 1900.

PEDER CHRISTIAN JENSEN VIUM, Gaardejer, Ny Vium pr. Gudum,

født samme Sted 7. 12. 1893. Forældre: Andreas Jensen Vium, Gdr., Ny Vium. Hustru Maren Olsen. Bedsteforældre: FF Jens Chr. Jensen, Arbejdsmand, Fabjerg. MF Peder Chr. Vium, Gdr., Vester Vium. MM Johanne. P. Chr. Jensen Vium er gift med Jenny Brunsgaard, f. i Nr. Nisum 14. 12 1903. Forældre: Jens Brunsgaard, Gdr., Nr. Nisum, Hustru Maren Christensen. Bedsteforældre: FF Jens Jensen Brunsgaard, Gdr., Brunsgaard. FM Nikoline Christensen. MF Christensen. I P. Chr. Jensen Viiums Ægteskab er der 2 Børn: Jens Jørgen og Annelise. Vium overtog Fødegaarden 1933 med 25½ Td. Land. Udstykket fra Vester Vium 1890.

OLAF VESTH, Statshusmand, Gudum,

født i „Højvang“, Nyker (Bornholm), 22. 11. 1922. Forældre: Kristian Peder Vesth, Husmand, født 13. 4. 1890, Hustru Ane Kirstine, født 16. 7. 1900 i Klemmensker. Bedsteforældre: FF Peder Vesth, Husmand og Tømrer, Bornholm. MF Landmand, Bornholm. MM Jensine. Olaf Vesth er gift med Krista Margaretha Raunholt, født i Resen 2. 11. 1924. Forældre: Morten Slot Raunholt, Gdr., Ejsing, født 22. 11. 1888, Hustru Mette, født 12. 11. 1892. Bedsteforældre: FF Anders Raunholt, Gdr., FM Anna Marie. MF Johan Peder Olsen, Husmand. MM Anna Marie. I Olaf Vesths Ægteskab er der 1 Barn: Mette, 7. 9. 1949. Vesth overtog 1948 ca. 30 Tdr. Land nykultiveret Hede, opførte Aaret efter Bygninger. Ejendommen er en af de 14 Statshusmandsbrug paa Klosterheden, der tilsammen bærer Navnet Gudumlund.

HANS WITTE, Landmand, Borg, Gudum,

født i Als 17. 10. 1913. Forældre: Chr. Witte, Landpost, Nordborg, Hustru Johanne. Bedsteforældre: FF Hans Witte, Arbejdsmand, Nordborg. FM Martha. MF Nikolaj Christensen, Fisker i Hygum. MM Karen. Hans Witte er gift med Elma Kallesø, født i Tøringhuse 3. 11. 1919. Forældre: Magnus Kallesø, Tømrer, Engbjerg, Hustru Cecilie. I Hans Wittes Ægteskab er der 5 Børn: Karla 17. 9. 1941, Erling 25. 10. 1942, Preben 17. 5. 1945, Bente 29. 7. 1946, Bjarne 27. 1.

1949. Witte kom fra Lomborg 1946, hvor de havde Ejendom paa 8 Tdr. Land, som de drev i 2 Aar. Nuværende Ejendom har 15 Tdr. Land. Witte kører daglig Mælk til Gudum Mejeri.

KARL WITTE, *Landmand, Borghus, Gudum,*

født i Als 18. 12. 1919. Forældre: Chr. Witte, Landpost, Nordborg, Hustru Johanne. Bedsteforældre: FF Hans Witte, Arbejdsmand, Nordborg. FM Martha. MF Nikolaj Christensen,

Fisker, Hygum. MM Karen. Karl Witte er gift med Marie Vendelbo, født i Dybe 13. 7. 1922. Forældre: Villum Vendelbo, Landmand, Dybe, Hustru Mariane. Bedsteforældre: FF Jacob Vendelbo, Landmand, Dybe. FM Maren. MF Chr. Jensen, Baneformand. MM Birthe. I Karl Wittes Ægteskab er der 1 Barn: Mariane 10. 1. 1948. Witte købte Ejendommen her af Enkefru Madsine Jacobsen i 1950 med 7 Tdr. Land. — Witte lejer Ejendommen drevet, og gaar en Del ud paa Arbejde. Tager hvad der falder for.

HUMLUM SOGN

Anneks til Resen, omgives af dette og Limfjorden (Nissum Bredning), Oddesund, Venø Sund, Struer Bugt og den inddæmmede Kilen, hvoraf 16 ha regnes til Sognet, i hvilken Grisetaa Odde skyder ud mod Nord og Askær Odde mod Øst. Kirken ligger ca. 16 km ØSØ for Lemvig og ca. 5 km NNV for Struer. De ret højtliggende Jorder (højeste Punkt 48 m. Udsigtspunktet Bavnehøj 47 m) er Ler og sandmuldede. Lidt Kær og Skov (Sundkær, Strandbjærggaard Skov ved Struer Bugt, der er søgt Badested). Om Toftumbjærge, der delvis ligger her i Sognet, se Resen Sogn. Gennem Sognet gaar Landevejen fra Struer til Oddesund med Sidelandevej til Lemvig samt Thisted-Struer Banen.

Befolkning 1925: 1149 (1801: 303, 1850: 368, 1901: 785), Gaarde og Huse: 1921: 234. Det saml. Hartk.: 1905: 136 Tdr., 29 Gaarde med 123 og 72 Huse med 13 Tdr. H. samt 46 jordløse Huse. Esk. 1924: 2454, deraf Jordv.: 1054. Areal: 1499 ha, hvoraf (1919) besaaet med Hvede 27 ha, Rug 66, Byg 68, Havre 238, Blandsæd til Modenhed 123, Kartofler 42, Foderroer 202. Brak udgjorde 12 ha, Grønfoder og Græsning 467, Haver o. l. 22, Tørve-moser 4, Skov 39, Heder og Lyngbakker 44, Klit-arealer og Stenmarker 8, Vandar. 19, Kreaturhold 1924: 213 Heste, 1066 Stk. Hornkvæg, deraf 487 Køer, 23 Geder, 218 Faar, 1182 Svin.

I Sognet Humlum (ca. 1186 Humla, ca. 1330 Humlum) Kirke, Præstegaard og Skole. Humlum Stationsby - 5. 11. - 1925: 478 Indb. (1921): 105 Gaarde og Huse med Missionshus opf. 1886, Forsamlingshus opf. 1908, Arkt. Andersen, Holstebro, Spare- og Laanekassen for Resen og H. Sogne opr. 1871, 31. 3. 1925 var indsk. 445,729, Reserver 34,871 Kr. Kro, Mølle, Købmandshandel, Cement-

støberi, Motorfabrik, Andelsmejeri opr. 1887, ombygget 1912, Elektricitetsværk (Andelsselskab anl. 1922), Jernbane og Telegrafstation samt Postekspedition. Oddesund Sydside med Købmandshandel, Benmelsfabrik (A/S Iversens Fiskemelsfabrik, kostede i Opf. 1/2 Mill. Kr., solgtes 1926 ved Tvangsauktion for 60.000), Jernbane- og Telegrafstation samt Postekspedition. Paa Grisetaa Odde er der et Vinkelfyr, graat 10 m højt Taarn opf. 1909, hvidt, rødt og grønt Fyr med Formørkelser, Synsvidde 10,5 Sømil. Saml. af Gaarde og Huse: Nørgaard (1577 Nørgaard), Bredalsgaard (1574 Bredalsgaard, 1688 Bredall), Ørskov (1587 Ørschouff), Brejnholt Huse, Pallesgaardhuse. Gaarde: Hovedgaarden: Strandbjærggaard (1416 Strandbygaard, 1664 Strandbierigggaard) har 15.4 Tdr. H., Ejds. 230, Jord. 145 ca. 174 ha, deraf Ager 138, Eng 17, Skov 15. Gaarden Brejnholt (1610 Brenndholtt, 1614 Brinholtt) har 12,2 Tdr. H., Ejds. 180, Jordv. 100, ca. 95 ha., deraf Ager 83, Eng 8. Vejbjærggaard (1664 Weigbierrig Houidgaard), Nørbak (1664 Bache), Skov (1587 Thaugvedskouf), Gottrup (1614 Gottrup), Kær (1577 Kier), Tagaard (1483 Tagwadtt), Basse-dal (1485 Baszidall), Skanderborg (1614 Skanderborgh), Gadegaard (1574 Gadgaard, 1614 paa Gade), Brunsgaard (1587 Brundsgaard), Ryttersgaard, Ø. og V. Klostergaard (1587 Clostergaard), Bramstrup (1587 Brandstrup), Bjærg (1664 Bierre), Vognggaard (1587 Vogensgaard), Kirkeby (1587 Kirkebye), N. S. Pallesgaard (1574 Pallisgaard) St. og S. Lund (1587 Humelum Lund og Synderlund), Sønderbæk, Stokkendal (1587 Stockendal), Lille Hedegaard (1610 Hiegaard), Bremdal, Brejnholt Teglværk. I Sognet var der 1925 30 Fiskere, deraf 24 Erhvervsfiskere, der ejede 34 Fartøjer, deraf 12

Motorfartøjer til en Værdi af 32.900 Kr. og Redskaber for 70.000 Kr. Værdien af Fangsten (Sild og Aal) udgjorde 137.700 Kr.

Humlum Sogn, een Sognekommune med Hovedsognet, har samme Tingsted og hører under de samme Kredse som dette, samt 5. Udskrivningskreds, 213 Lægd. Kirken tilhører Sogneboerne.

Kirken bestaar af Kor og Skib samt Taarn mod Vest. Af den opr. Bygning er kun levnet det roman-

faldt ved Eckernførde 5. 4. 1849. I den tilmurede Dør Ligsten over Jørgen Billeskov til Vejbjærggaard død 1776, og Hustru, begravet under Gulvet ligesom Fru Berete Kaas, g. m. Jac. Krabbe til Strandbjærggaard. Messehagel med Sølvkrucifiks, paa hvis Fod: P. Nygaard 1694 (Præst her, død 1719. 1694 blev han Præst i Trankebar). Klokken, uden Indskrift, er vistnok fra 14. Aarh. Paa Kirkegaarden flere Gravsten fra 18. Aarhundrede.



ske Kor af Granitkvadre paa Skraakantsokkel. I sen. Middelalder synes Skibet at være blevet nedbrudt undtagen den østre Del og paany opført af raa Kampesten og enkelte røde Mursten. Vistnok samtidig tilføjedes Taarnet, af Munkesten, med Gavle i N. og S. Indgangen er gennem Sydmuren af Taarnrummet, der tjener som Vaabenhushus, og hvor Orgelet er indbygget. En nu tilmuret, spidsbuet Dør paa Skibets Nordside hidrører fra den sengotiske Ombygning. I det Indre er Koret og Taarnrummet gotisk hvælvet. Skibet har Bjælkeloft. Altertavle i Renæssancestil fra c. 1600, restaur. 1900 (alle Farver fjernede) med et nyt Maleri (Christus i Getsemane) af Anker Lund. Romansk Granitfont. Ny Prædikestol. Anselig Malmlysekroner, skænket af Anatomen, Proff. Ib Ibsen (død 1862), der er født paa Brejnholt, som Faderen Peder I. ejede. Den er ophængt til Minde om Faderen og Broderen C. L. Th. I., der

Strandbjærggaard, ogsaa kaldet Strandbygaard, hørte i katolsk Tid til Ribe Bispestol og kom ved Reformationen til Kronen. Af bispelige Lensmænd nævnes 1457 Jep Nielsen, 1502 og 1519 Christen Steen til Vejlinggaard. 1542 blev den paa Livstid forundt Frans Iversen Munk af Kronen, som 1573 mageskiftede den til Iver Skram (Fasti) til Voldbjærg, hvis Søn Peder S. ejede den 1591, men før 1613 solgte den til Anders Friis til Visselbjærg, som formodentlig har afhændet den til Oluf Munk til Kvistrup, der ejede den 1615. Hans Enke, Sophie Høcken, bragte S. til sin 2. Mand, Erik Lunov til Viskum, der ejede den 1627. 1636 tilhørte (1638, 24 Tdr. H.) Erik Krabbe (forh. til Bønding), der maatte pantsætte den til Mog. og Gregers Høg og Fru Anne Lunge, der gjorde Indførsel i den og 1651 solgte den med Mølle for 1540 Rd. til Enevold Blik, som 1656 pantsatte den til sin Broder

Ove Blik og 1684 solgte den (12 Td. H.) til Provst N. Poulsen, Astrup i Vejrum (død 1690). 1686 tilhørte S. Jacob Iversen Krabbe til Mindstrup (død 1727), hvis 2. Hustru, Klara Marie Rønne, sad i uskiftet Bo og døde 1741, hvorefter Gaarden samme Aar kom til Mads Staby til Gudumkl., som 1749 skødede S. (12 Td. H.) for 2300 Rd. grov Kur, til Niels Sørensen Ballebye (død 1767), hvis Enke, Mette Olufsdatter Dahl (død 1791), 1768 ved Skifte overtog Gaarden og Godset (12 og 19 Td. H.) for 4600 Rd., og 1769 ægtede Søren Hansen (død 1781), hvorefter S. kom til hans Stifson, Ole Ballebye (død 1801), hvis Enke, Ide K., f. Curtz (død 1844), 1817 udstykkede S. og 1825 skødede den med Tiende og Gods (9½, 35 og 4 Td. H.) for 1667 Rbd. r.S. og 100 Rbd. i aarlig Aftægt til sin Søstersøn, N. B. Cortnum (død 1861). Hans Enke Ane Catr., f. Kyllsbech (død 1889), ejede den derefter, men 1877 blev den (15½ Td. H.) af P. A. Ægidius solgt for 100.000 Kr. til I. Olesen til Gudumkl., der 1880 overdrog den til Sønnen C.M.H.O. (død 1891, hvis Enke, Dagmar O., 1907 afhændede den for ca. 145.000 Kr. til Forretningsfører Alb. Clausen i Holstebro, efter hvis Død den har tilhørt Ejendomshandler Th. Langballe (1919), Direktør Chr. Petersen (1920), Manufakturhandler S. Buchtrup, Aarhus (1921), og fra 1923 Konditor Joh. Reyndal i Hjørring, der gav 400.000 Kr. for den. 1927 solgte han den for 350.000 Kr. til Proprietær Koppel Jensen, Løtten. Hovedbygningen 1, Stokv., er opført omkring 1800.

Vejbjærggaard ejedes af Biskop Iver Munk (død 1539), der havde købt den af Hr. Mattis Krabbe, og overlod den til sin naturlige Søn, Niels Iversen, som ejede den endnu 1580. 1625 og 1632 ejedes den af Erik Krabbe til Strandbjærggaard, 1638 (12 Tdr. H.) af Chr. Rantzau til Herningholm (død 1663) og havde saa (1665 var Gaarden og Gods 12, og 137 Tdr. H) Ejer fælles med denne, indtil Dorothea Frederikke Ahlefeldt, gift med Greve af Leiningen til Herningholm, 1694 skødede den (11 Tdr. H.) m. m. til Jens Holmkjær (død 1712), hvis Datter Maren bragte den til sin Mand Mogens Skov (død 1729), hvorefter hun 1732 solgte V: med Tiende og Gods (11, 18 og 198 Tdr. H.) til Forp. Hans Jørgensen Maylund paa Kvistrup (død 1740), hvis Enke Ingeborg Mulvad (død 1758), ejede den til 1752, da den ved Skifte kom til Jørgen Bille-

scou (død 1776). Sønnen Hans B. (død 1804) overtog 1776 V. (11, 18 og 213 Tdr. H.) for 15.000 Rd. samt 3000 Rd. for Indbo og Besætning og 22.320 Rd. Gæld og solgte den (11 og 4 Tdr. H.) 1792 for 4156 Rd. til Peder Gregersen Toftum, som 1795 skødede den med Tiende (17 Tdr. H.) m. m. for 7000 Rd. til Niels Severin Munck (død 1837), der ejede V. endnu 1808, men 1811 blev den (11 Tdr. H.) af Lars Lundsgaard (senere til Hvejselgaard), skødet for 12.500 Rd. til And. Christensen Taabelby, som 1822 skødede den for 4100 Rbd. r. S. til A. H. Høgh (død 1854, som 1829 ved Auktion solgte den for 3080 Rbd. r. S. til sin Svoger N. M. Petersen (senere til Rysensten). 1833 kom den fra ham til J. C. Bjerre, der samme Aar solgte den for 5000 Rbd. r.S. til Løjtnant Th. C. Møller (død 1854), hvis Søn, J. C. M., overtog den 1855 for 13.000 Rd. Hans Søn, P. J. V. M., overtog den 1895 for 76.000 Kr. 1910 blev den af Enkefru Møller solgt for 92.250 Kr. til S. Stigaard Sørensen. Hovedbygningen 1, Stokværk, er opført 1785, forbedret med Grundmur 1847.

Tagaard (forh. Tagvad), blev 1483 af Hans Olufsen i Trabjærggaard skødet til Gudumkl. Brejnholt blev 1579 af Kronen mageskiftet til Ludv. Munk til Kvistrup og var 1683 en øde Bondegaard (6 Tdr. H.) under Kabbel. Senere tilhørte den Peder Jensen (død 1764), som 1759 skødede den (8 Tdr. H.) for 400 Rd. til sin Svigersøn Christen Jensen Breinholt, Stamfader til Slægten B. og senere Ejer af Kabbel. Han fik 1792 kgl. Bevilling paa at lægge Østerbyes Jorder (5 Tdr. H.) under B. og skødede 1801 Gaarden for 3500 Rd. til sin Svigersøn Peder Ibsen (død 1848), som kort før sin Død afhændede den til Adolf Neergaard (død 1896), der 1895 solgte Gaarden (14 Tdr. H.) til Chr. O. Nislev, som ejede den til ca. 1916. 1917 blev den af C. Hvingelby solgt for 122.000 Kr. til Skandinavisk Frøkompagni. Bygningerne opført efter Brand 1903.

I Sognet nævnes 1664 og 1769 en Gaard Foldgaard. Svend Aagesen beretter, at den Flaade, hvormed Knud den Hellige vilde gøre Tog til England i 1085, samledes i Humla, vistnok en Vig ved dette Sogn.

Spredt i Sognet kendes ca. 50 Gravhøje med Beliggenhed især paa Bakkedragene og ofte samlede i Smaagrupper. Adskillige af Højene er ganske an-

seelige og velbevarede. Fredede er ved Store-Kær 2 anseelige Høje af Gruppen Kærshøjene, ikke langt derfra under Tagaard 4 Høje paa Række, ved Store Lund Sognets største Høj (Løjnhøj) og S. for Kirkebygd. en Samling af 8 Høje. Øst for Kirken ligger højt og isoleret, paa en Bakkeknode, Bavne-

høj. I Sognets Sydspids, ved Strandbjærggaard, ses paa en Banke Gruppen Trehøjene. I en Mosestrækning ud mod Limfjorden ved Strandbjærggaard er gjort et samlet Fund af Ravperler fra den yngre Stenalder.

MADS AGGER, Gdr., „Nr. Bredalsgaard“, Humlum,

født i „Søndergaard“, Gimsing, 15. 3. 1898. Forældre: Nicolaj Agger, Ejer af Søndergaard, født 1. 12. 1870, Hustru Marie Vejling, født 15. 7. 1857. Bedsteførelde: FF Mads Agger. FM Mariane. MF Peder Vejling, Humlum. MM Marie Katrine. Mads Agger er gift med Marie Katrine Straarup, født i Sdr. Stenderup „Vang“ 19. 12. 1907. Forældre: Emil Straarup, Stenderup, født 24. 8. 1878, Hustru Dorthea Langhoff, født 27. 6. 1881. Bedsteførelde: FF Ole Olesen Straarup. FM Marie Katrine. MF Rudolf Langhoff, født i Aalegaard. MM Louise. I Mads Aggers Ægteskab er der 6 Børn: Nicolaj 25. 12. 1931, Emil Straarup 1. 3. 1933, Poul 24. 9. 1934, Erik 5. 2. 1937, Ole Straarup 19. 8. 1940, Holger 9. 6. 1943. Agger købte Gaarden 1929 med 28 Tdr. Land. 20 Kreaturer, 2 Heste.

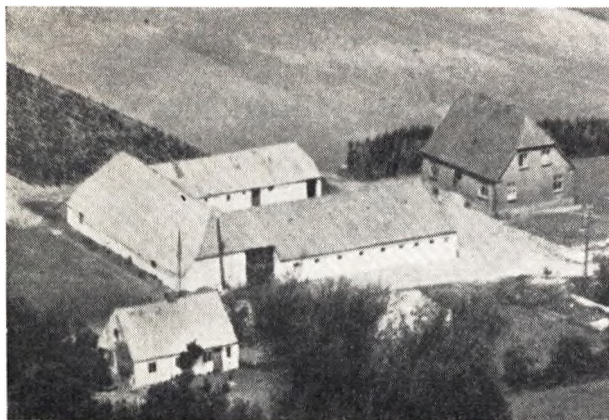

SVEND AAGE ANDERSEN, Gdr., „Klostergaard“, Humlum,

født i Holstebro 11. 12. 1916. Forældre: Marius Chr. Andersen, Holstebro, Former, siden Landmand., Hustru Ingeborg Christensen, født 12. 7. 1888. MF Chr. Christensen, Holstebro, Sadelmager. Sv. Aa. Andersen er gift med Erna Holmgaard, født i Sir 29. 3. 1922. Forældre: Peder Holmgaard, Gdr., Sir, født 22. 5. 1894, Hustru Marie Jensen, født 23. 7. 1888. Bedsteførelde: FF Ejer af Thingskov i Handbjerg. I Sv. Aa. Andersens Ægteskab er der 5 Børn: Gudrun 28. 2. 1943, Inga

10. 4. 1944, Birthe 1. 7. 1945, Henning 12. 9. 1946, Annie 2. 10. 1950. Andersen købte Gaarden 1948 med 34 Tdr. Land. Andersen var Forpagter i Vind fra 1942 til 1948.

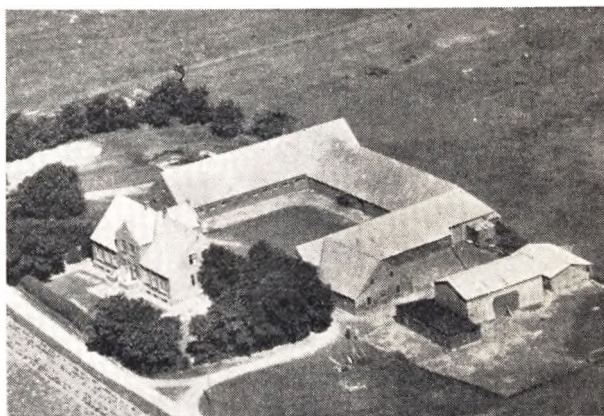

CHRISTEN BECH, Gdr., „Kirkebygaard“, Humlum,

født i Resen 23. 12. 1884. Forældre: Peder Bech, født i Gudum 1850, Hustru Kirstine Jensen Bæk. Bedsteførelde: FF Jens Højbjerg Pedersen. FM Marie Mortensen. MF Jens Bech Jensen, født i Resen. MF Chr. Jensen. MM Ane Christensen. Chr. Bech er gift med Mette Marie Mortensen, født i Resen 24. 2. 1896. Forældre: David Mortensen, L. Humlum, 21. 9. 1863, Hustru Kirstine Christensen, født 15. 10. 1869. Bedsteførelde: FF Søren Mortensen. FM Mette Marie. MF Chr. Christensen, født i Tved. MM Dorthea Christensen. I Chr. Bechs Ægteskab er der 1 Barn: Aage Berhard Bech 13. 6. 1917. Bech købte Gaarden 1913 med 85 Tdr. Land.

MARINUS BLINDKILDE, Gdr., „Nørgaard“, Humlum,

født i Vinding 22. 7. 1903. Forældre: Chr. Blindkilde, Gdr., Vinding, 3. 9. 1867, Hustru Kirstine Sørensen, født 7. 3. 1869. Bedsteførelde: FF Christen Christensen (Kouen). FM Sidsel Marie. MF Svenning Sørensen. MM Mette. M. Blindkilde er gift med Margrethe Christiansen, født i Vinding 28. 10. 1904. Forældre: Lars Dalbjerg, Vinding, Hustru Karen, født 24. 8. 1868. I Marinus Blindkildes Ægteskab er der 2 Børn: Svend 17. 9. 1931, Vagn 29. 8. 1937. Blindkilde købte Gaarden 1929 med 36 Tdr. Land.

ANDERS CHRISTENSEN, *Gdr., „Aunbjerg”, Humlum,*

født i N. Nisum 12. 6. 1889. Forældre: Niels Breinholdt Christensen, L. Borum, født 5. 12., Hustru Kirstine Andersen, Tørring. Bedsteforældre: FF Kristen Christensen. MF Anders Madsen. A. Christensen er gift med Petrine Pedersen, født i Asp 30. 10. 1893. Forældre: Jens Pedersen, Hustru Marie. I Anders Christensens Ægteskab er der 4 Børn: Niels Breinholdt 1. 9. 1917, Jens 25. 3. 1919, Richard 25. 12. 1923, Villy 16. 4. 1930. Christensen købte Ejendommen 1920 med 14 Tdr. Land.

ANDREAS CHRISTENSEN, *Gdr., „Sdr. Lund”, Humlum,*

født i Idom 29. 3. 1903. Forældre: Vithus Christensen, Gdr., Idom, født 15. 6., Hustru Ane Marie Jensen, født 2. 7. Bedsteforældre: MF Andreas Jensen. MM Johanne. A. Christensen er gift med Maren Skadhede, født i Linde 27. 8. 1910. Forældre: Jens Peder Skadhede, Gdr., Linde, født 17. 4. 1868, Hustru Rasmine Brandsholm, født 28. 7. 1880. Bedsteforældre: FF Niels Nielsen. FM Mette Marie. MF Brandsholm, Lærer i Asp. MM Maren. I Andr. Christensens Ægteskab er der 3 Børn: Peder 26. 5. 1935, Viktor 29. 3. 1938, Udøbt 9. 2. 1951. Christensen købte Gaarden 1931 med 23 Tdr. Land.

ANDREAS CHRISTENSEN, *Boelsmand,*

født i Humlum 9. 6. 1894. Forældre: Christen Christensen, Humlum, født 21. 5. 1863, Hustru Katrine Nielsen, født 9. 12. 1864. Bedsteforældre: FF Chr. Christensen (Henriksen). FM Andrea. MF Niels Damsgaard Nielsen. MM Maren. Andr. Christensen er gift med Magda Jensen, født i Brande 14. 1. 1899. Forældre: Simon K. Jensen, Brande, født 23. 3. 1877, Hustru Abelone Nielsen, født 23. 4. Bedsteforældre: FF Jens Rahbæk Jensen. FM Katrine. MF Thomas Jensen. MM Magdalene. I Andr. Christensens Ægteskab er der 2 Børn: Gerda 4. 12. 1927, Esker 17. 11. 1932. Christensen overtog Ejendommen efter Forældrene 1930 med 15 Tdr. Land. Gaarden har været i Slægtens Eje siden 1893.

KARL OTTO CHRISTENSEN, *Gdr., „Sandholm”, Humlum,*

født i Borbjerg 25. 3. 1899. Forældre: Simon Christensen, Landmand, Borbjerg, født 28. 12, Hustru Karoline Pedersen. Bedsteforældre: FF Niels Christensen. MF Svend Pedersen. K. O. Christensen er gift med Dorthe Elisabeth Nielsen, født i Sevel 24. 12. 1906. Forældre: Jens Nielsen, Landmand, Sevel, Hustru Ane Pedersen, født 23. 1. Bedsteforældre: FF Ole Peder Nielsen. FM Dorthe Elisabeth. MF Gravers Pedersen. MM Ane Cecilie. I Karl O. Christensens Ægteskab er der 3 Børn: Knud Erik 19. 11. 1932, Jens Raunhold 25. 1. 1940, Anna 25. 1. 1940. Christensen købte Ejendommen 1927 med 12 Tdr. Land. Christensen driver yderligere Vognmandsforretning med 1 Lastbil.

NIELS CHRISTENSEN, *Gdr., „L. Hedegaard”, Humlum,*

født i Resen, „Esthauge”, 11. 12. 1905. Forældre: Laust Christensen, Ejer af Gaarden, født 25. 9. 1876, Hustru Marie Pedersen, født 21. 3. 1878. Bedsteforældre: FF Niels Christensen. FM Mette. MF Anders Pedersen. MM Ane Kirstine. I 1. Ægteskab var Christensen gift med Oline Kirstine Nielsen, født i Tvis 31. 12. 1903. Forældre: Thomas Nielsen, Landmand, Tvis, Hustru Eva Katrine. I dette Ægteskab er der 4 Børn: Asger Laurits 11. 11. 1934, Vagn 29. 5. 1937, Svend Ove 12. 9. 1939, Gerda Oline 11. 5. 1944. I 2. Ægteskab er Christensen gift med Mette Margrethe Pedersen, født i Fabjerg 8. 8. 1924. Forældre: Chr. Pedersen, Gdr., Fabjerg, født 24. 7. 1887, Hustru Kirstine Jensen, født 8. 5. 1901. Bedsteforældre: FF Søren Pedersen. FM Mette Margrethe Nielsen. MF Thomas Jensen. MM Jensine. I dette Ægteskab er der 1 Barn: Elisabeth 28. 4. 1950. Christensen købte Gaarden 1930 med 73 Tdr. Land, deraf 9 Mose.

Laurids Houe, *Gdr., „Thagaard”, Humlum,*

født paa Gaarden 16. 1. 1917. Forældre: Mads Houe, Harbøre, født 26. 7., Hustru Katrine Jørgensen, født 3. 6. Bedsteforældre: FF Chr. Madsen, Houe. FM Ane Røn Linde. MF Laurids Jørgensen. MM Birgitte. Houe overtog Gaarden efter sine Forældre 1947 med 115 Tdr. Land, deraf 25 Bakker, Plantage og Strandareal.

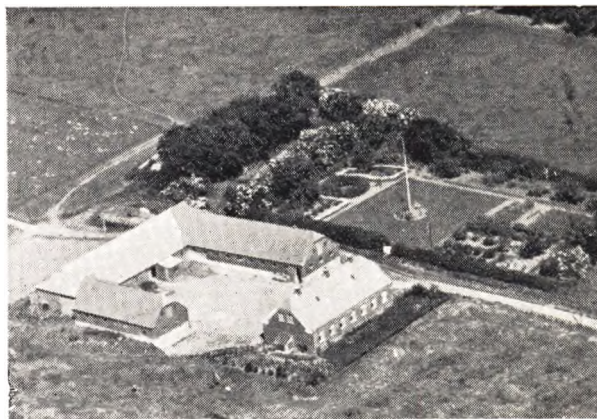

IVER IVERSEN, *Boelsmand, „Højtoft”, Humlum,*

født i Meng v. Kristiansfeldt. Forældre: Hans Iversen, Kristiansfeldt, født 23. 6. 1865, Hustru Bodil Marie. Bedsteforældre: FF Peder G. Iversen. MF Jørgen Fischer. MM Maren. I 1. Ægteskab var Iversen gift med Elisa Østergaard, født i Ø. Heldumgaard 30. 10. 1887. Forældre: Chr. Pedersen, Sognefoged i Heldum, Hustru Mette. I dette Ægteskab 1 Barn: Kristian 26. 9. 1925. I 2. Ægteskab er Iversen gift med Astrid Ingeborg Christensen Borgensgaard, født i Vedersø 23. 3. 1901. Forældre: Christen Mikkelsen, Ejer af Gaarden, født 11. 10., Hustru Nielsine Jensen, født 13. 9. i Aabjerg. Bedsteforældre: FF Mikkel Jensen. FM Mette Marie. MF Chr. Jensen Aabjerg, Vedersø. MM Kristine. Astrid Ingeborg Christensen Borgensgaard var i 1. Ægteskab gift med Johs. Andersen, født Gadegaard, Madum, 14. 4. 1896. Forældre: Peder Andersen, Hustru Johanne. I dette Ægteskab var der 4 Børn: Erna Johanne Andersen 24. 7. 1926, Kristian Andersen 23. 7. 1927, Svend Aage Andersen 15. 6. 1932, Signe Borgensgaard 6. 9. 1938. Iversen købte Gaarden 1950 med 6 Tdr. Land. Har for haft forskellige Gaarde.

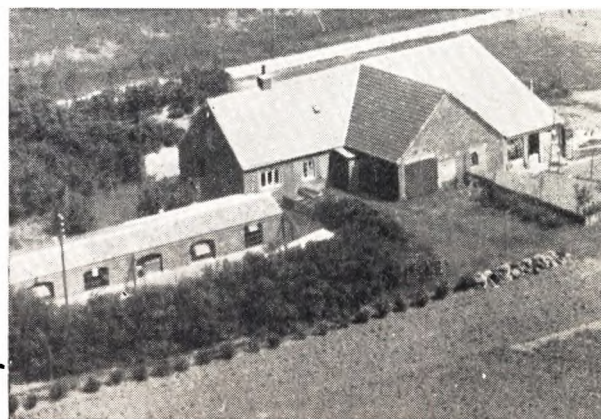

ANDERS LUND JENSEN, *Boelsmand, Humlum, Struer,*
født i Salling 10. 6. 1890. Forældre: Herluf Jensen, Selde,

født 29. 9. 1852, Hustru Hanne Mejer, født 23. 4. 1861. Bedsteforældre: FF Jens Mortensen. FM Else Dahl. MF Frits Mejer. A. Lund Jensen er gift med Jørgine Nielsen, født i Rydberg 20. 2. 1889. Forældre: Anders Nielsen, født 18. 4. 1860, Hustru Ane Pedersen, født 18. 4. 1862. Bedsteforældre: FF Niels Peder Andersen. FM Ane Marie. I A. Lund Jensens Ægteskab er der 6 Børn: Asta 12. 6. 1914, Thyra 28. 10. 1916, Viktor 11. 3. 1919, Gustav 20. 2. 1923, Jutta 5. 12. 1925, Ivan 16. 8. 1928. Jensen købte Ejendommen 1922. Jensen er Formand for den stedlige Husmandsforening, Medlem af 3-Mands-Udvalget Resen-Humlum Kommune m. v.

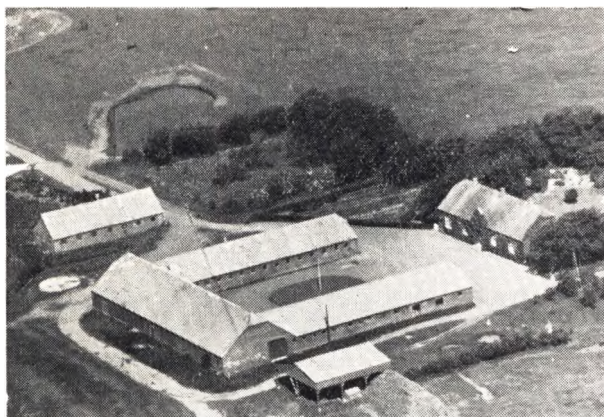

FRANDS JENSEN, Gdr., „St. Lund”. Humlum. Struer,

født paa Gaarden 4. 11. 1908. Forældre: Marius Jensen, Ejer af Gaarden, født 9. 7. 1878, Hustru Ingeborg Hagensen, født 4. 5. 1883. Bedsteforældre: FF Peder Bramstrup Jensen. FM Gertrud Marie. MF Frands Hagensen. MM Amalie. Frands Jensen er gift med Sigrød Sørensen, født i Langskov 20. 1. 1906. Forældre: Søren Sørensen, Gdr., Nyborg, Hustru Ane Margrethe Madsen. Bedsteforældre: FF Christian Sørensen, „Pedersborggaard”. FM Ane Mette. MF Chr. Madsen, Hjerm. MM Kirstine. I Frands Jensens Ægteskab er der 1 Barn: Ingeborg 17. 12. 1942. Jensen overtog Gaarden efter sine Forældre 1929 med 53 ha. Har været i Slægtens Eje siden 1782.



CHRISTEN BJERRUM JØRGENSEN, Gdr., „Barsedal”, Humlum.

født paa Gaarden 1. 12. 1893. Forældre: Niels Jørgensen, født 9. 6. 1855, Hustru Karen Jacobsen, født 26. 7. 1855. Bedsteforældre: FF Jørgen Nielsen Jørgensen. FM Ellen. Chr. B. Jørgensen er gift med Agnes Trabjerg Jensen, født i Gu-

dum, „Trabjerg”, 20. 3. 1893. Forældre: Peder Trabjerg, født i Ørveje, Hustru Karen. Bedsteforældre: MF Mads Christensen, Ejer af V. Trabjerg. MM Kirstine. I Kr. Bjerrum Jørgensens Ægteskab er der 1 Barn: Karen 1. 8. 1920. Jørgensen overtog Gaarden efter sine Forældre 1919 med 27 Tdr. Land. Gaarden har været i Slægtens Eje i mindst 4 Generationer.

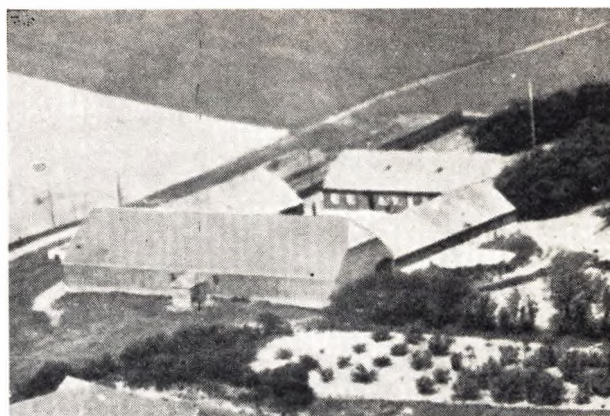

MAGNUS JØRGENSEN, Gdr., „Bredalgaard”, Humlum,

født i Dalgaard, Resen, 9. 4. 1900. Forældre: Laurits Jørgensen, Ejer af Dalgaard, født 6. 9. 1860, Hustru Birthe Frisenborg Jøssen, født 31. 3. 1865. Bedsteforældre: FF Jørgen Niels Jørgensen. FM Ellen. MF Jens Jøssen, født 18. 2. 1815, død samme Sted 7. 3. 1893. MM Kirsten Marie, født 9. 4. 1835, død 3. 2. 1876. M. Jørgensen er gift med Anna Jepsen, født i N. Nisum 8. 8. 1904. Forældre: Jeppe Jepsen, Ejer af Over Bredalgaard, født 25. 9. 1873, Hustru Kristiane Cecilie, født 11. 2. 1879. Bedsteforældre: FF Niels Jepsen. FM Ane Bæk. MF Chr. Dahl Christensen fra Stokkendal. MM Kirsten Jensen, født 18. 7. 1846. I Magnus Jørgensens Ægteskab er der 5 Børn: Laurids 29. 7. 1935, Else Kristiane 28. 1. 1937, Poul 21. 8. 1939, Thorvald 26. 8. 1943, Anker 13. 11. 1946. Jørgensen overtog Gaarden efter sine Svigerforældre 1944 med 101 Tdr. Land, deraf 25 Strandarealer. Gaarden har været i Slægtens Eje i ca. 125 Aar.

NIELS CHR. LARSEN, Boelsmand, Humlum,

født i Hjørring 7. 5. 1882. Forældre: Jens Chr. Larsen, Hjørring, født 1848, Hustru Lise Nielsen, født 17. 9. 1858. N. Chr. Larsen er gift med Marie Kirstine Gatten, født i Hyllebjerg 3. 1. 1893. Forældre: Peder Jensen Gatten, Gdr., Hyllebjerg, født 20. 11. 1863, Hustru Maren Kirstine Eriksen. Bedsteforældre: FF Jens Chr. Pedersen Gatten. MF født i Male Hedegaard. I N. Chr. Larsens Ægteskab er der 12 Børn: Harald 5. 3. 1915, Erik 19. 5. 1916, Oda 28. 4. 1919, Kaj 1. 3. 1921, Aage 31. 12. 1922, Rosa 19. 5. 1924, Tova 7. 8. 1927, Inga 8. 5. 1929, Frode 10. 10. 1930, Kirsten 5. 12. 1932, Gunnar 15. 2. 1935, Aase 28. 7. 1936. Larsen købte Ejendommen 1942 med 2 ha.

MADS PEDER MADSEN, Gdr., „Vognsgaard”, Humlum,

født i Gudum 9. 10. 1887. Forældre: Peder Risom, Arbm., Gudum, Hustru Marie Madsen. M. P. Madsen er gift med Kirstine Frandsen, født i Fabjerg 21. 12. 1883. Forældre: Poul Frandsen, Fabjerg, Hustru Petrine. Bedsteforældre: MF Anders Chr. Andersen, Fabjerg. MM Mette Kirstine. I M. P. Madsens Ægteskab er der 3 Børn: Johanne 7. 10. 1912, Poul 18. 11. 1913, Vilhelm 14. 4. 1915. Madsen købte Gaarden 1923 med 40 Tdr. Land. Gaarden nyopført efter Brand 1927.

MATHIAS MATHIASSEN, *Gdr.*, „N. Bak“, Humlum,

født i Gudum 24. 6. 1892. Forældre: Peder Mathiasen, Landmand, Gudum, født 10. 5. 1864, Hustru Karen Jensen, født 16. 4. 1865. Bedsteforældre: FF Mathias Mathiasen. M. Mathiasen er gift med Kirstine Balsen, født i Tilsted 23. 11. 1896. Forældre: Jens Balsen, Gdr., Tilsted, født 25. 3. 1866. Hustru Mette Sørensen, født 24. 4. 1871. Bedsteforældre: FF Jens Balsen, Gdr., Tilsted, født 14. 12. (hans Mor: Mette). FM Kirsten. MF Jens Sørensen, Tilsted. MM Kristine. Mathiasen købte Gaarden 1924 med 24 Tdr. Land uden Besætning. I Dag 14 Kreaturer, 2 Heste.

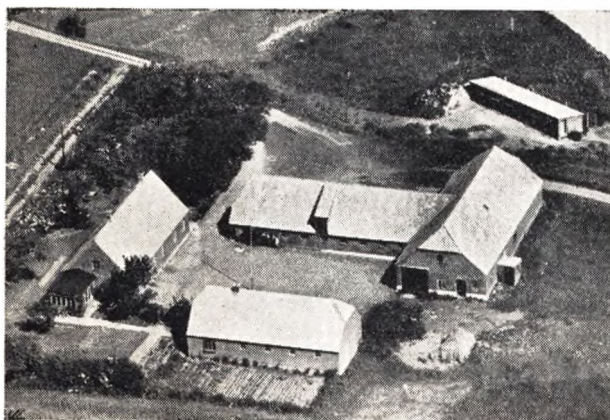

CHR. HERZOG MØLLER, *Gdr.*, „Ny Vejbjerggaard“, Humlum,

født paa Gaarden 15. 3. 1903. Forældre: Valdemar Møller, Proprietær, født 16. 10. 1864, Hustru Sidsel Graversen, født 2. 2. 1868. Bedsteforældre: FF Jacob Chr. Vald. Møller. FF Løjtnant. FM Benedikte. MF Kristian Graversen. MM Ane. Chr. H. Møller er gift med Karen Marie Andersen, Jægerspris, 12. 5. 1906. Forældre: Niels Andersen 20. 11. 1869, Hustru Anne Marie Nielsen, født 27. 10. 1870. Bedsteforældre: FF Lars Andersen. FM Karen Marie. I Chr. H. Møllers Ægteskab er der 4 Børn: Bodil 22. 1. 1936, Poul Erik 15. 9. 1937, Elise Benedikte og Ane Marie 14. 12. 1944. Chr. H. Møller overtog efter sine Forældre Gaarden 1930 med 37 Tdr. Land. Har været i Slægtens Eje siden 1834. Udstykket 1895 fra Vejbjerggaard.

MARIUS NIELSEN, *Gdr.*, „Bjerg“, Humlum,

født i Ølby 20. 3. 1900. Forældre: Mads Nielsen, Landmand, Ølby, f. 12. 5. 1845. Hustru Mette Nielsen, f. 9. 6. 1859. Bedsteforældre: FF Niels Gade. FM Mariane. MF Niels Ørregaard. MM Anne. M. Nielsen er gift med Anna Pedersen, f. i Resen 26. 3. 1903. Forældre: Chr. Pedersen, Resen, f. 6. 9. 1862. Hustru Marie Sand, f. 21. 8. 1873. Bedsteforældre: FF Jens Pedersen. FM Anna. MF Lars Kr. Larsen Sand. MM Karen. I Marius Nielsens Ægteskab er der 9 Børn: Mads Hagen 22. 8. 1927, Kristian 6. 7. 1929, Grethe Marie 14. 1. 1932, Henning Ernst 2. 5. 1933, Bent Samuel 19. 8. 1934, Ellis Margit 21. 2. 1938, Ella Elisabeth 3. 12. 1940, Karen Margrethe 29. 4. 1943, Birgit Lillian 12. 5. 1945. Nielsen købte Gaarden 1942 med 50 Tdr. Land.

EJNER OLESEN, *Gaardejer*, „Ryttergaard“, Humlum,

født i Nr. Lem 18. 2. 1898. Forældre: Jens Olesen, Gaardejer, Nr. Lem, f. 3. 8. 1868. Hustru Kirstine Jeppesen, født 23. 4. 1870. Bedsteforældre: FF Hans Olesen. FM Ane Marie Jensen. MF Jeppe Chr. Frandsen. MM Inger. Ejnar Olesen er gift med Kirsten Christensen, født i Hou 14. 7. 1912. Forældre: Poul Christensen, Smedemester, Hou, født 21. 9. 1871.

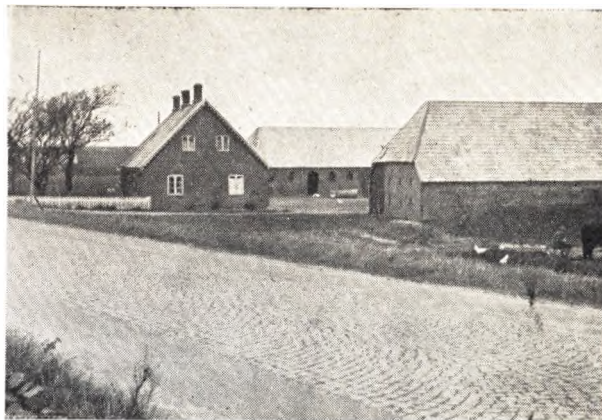

Hustru Kristine Christiansen, født 30. 4. 1870. Bedsteforældre: FF Laust Dahl Christensen. FM Kirsten. MF Poul Christiansen. MM Ane Marie. Olesen købte Gaarden 1932 med 40 Tdr. Land.

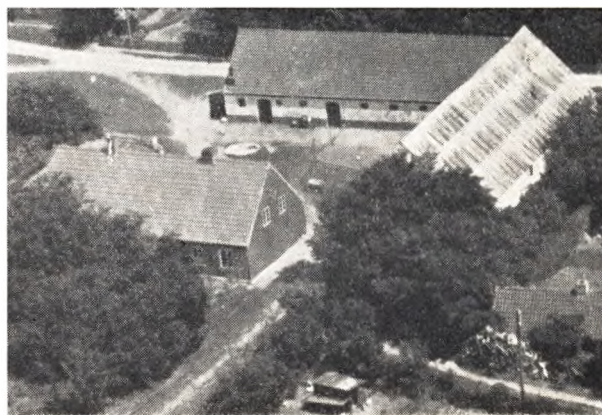

IKSEL ØSTERGAARD PEDERSEN, *Gaardejer*, „Ørregaard“, Humlum,

født i Visby, Thy, 30. 11. 1924. Forældre: Peder Chr. Pedersen, Mors, f. 20. 4. 1880. Hustru Ane Kirstine Østergaard, f. 7. 4. 1882. Bedsteforældre: FF Chr. Pedersen. FM Ane. MF Niels Peder Østergaard. A. Østergaard Pedersen er gift med Oline Fisker, f. i Mors, Thy, 11. 4. 1925. Forældre: Christian Andersen, f. 9. 12. 1888. Hustru Maren Kathrine Pedersen, f. 3. 5. 1893. Bedsteforældre: FF Anders Jensen. FM Mariane. MF Lars Pedersen. MM Ane. I A. Østergaard Pedersens Ægteskab er der 1 Barn: Lisbeth 23. 6. 1949. Pedersen købte Gaarden 1948 med 18 Tdr. Land.

JENS PEDERSEN, *Gaardejer*, „Sdr. Pallesgaard“, Humlum, Resen,

født i Struer 7. 4. 1926. Forældre: Chr. Pedersen, f. 27. 9. 1895. Hustru Sørine Lauridsen, f. 10. 10. 1893. Bedsteforældre: FF Jens Pedersen. MF Lauridsen, Kalundborg. MM Else. Jens Pedersen er gift med Mariane Pallesgaard, født paa nævnte Gaard 5. 3. 1926. Forældre: Karl Gustav Poulsen Pallesgaard, Ejer af Gaarden, f. 9. 5. 1898. Hustru Marie Jensen, f. 8. 1. 1896. Bedsteforældre: FF Albert Christensen Poulsen, Pallesgaard. FM Ane Marie Jeppesen, født 2. 12. 1869. MF Søren Jensen. MM Karen Kirstine Christensen. Pedersen overtog Gaarden efter sin Svigerfader 1950 med 50 Tdr. Land. Gaarden har været i Slægtens Eje ca. 125 Aar.

JENS RAAHEDE, *Boelsmand,*
Humlum, Struer,

født i Gudum 14. 7. 1886. Forældre: Søren Chr. Raahede, Gudum, f. 2. 10. 1853. Hustru Maren Jørgensen, f. 6. 11. 1851 i Humlum. Bedsteforældre: FF Christen Raahede. FM Mette. MF Jørgen Jørgensen, f. i Humlum. Jens Raahede er gift med Gunver Vestergaard, f. i Struer 29. 10. 1895. Forældre: Jacob Rasmussen Vestergaard, f. i Højbjerg v. Kjellerup, 3. 1. 1867. Hustru: Ella Kristiane Christensen, f. 29. 1. 1873. Bedsteforældre: FF Niels Rasmussen fra Højbjerg. FM Petrine. MF Niels Christensen Kjærgaard, f. i Nr. Ommé. MM Ane Marie Kirstine. Raahede købte Ejendommen 1937 med 4½ Tdr. Land. I Øjeblikket er Besætningen udsolgt paa Grund af Kalvekastning.



LARS CHRISTIAN LARSEN SAND, *Boelsmand.*
Brejnholt Mark, Humlum, Struer,

født i Humlum 12. 10. 1889. Forældre: Lars Bjørndal Larsen Sand, Humlum, f. 9. 12. 1862. Hustru Bertha Marie Christensen, f. 27. 9. 1858 i Asp. Bedsteforældre: FF Lars Chr. Larsen Sand. FM Karen. MF Jens Chr. Christensen (Ladefoged). MM Marie. L. Chr. Larsen Sand er gift med Ane Marie Domsdahl, f. i Nr. Felding 17. 10. 1891. Forældre: Peder Pedersen Domsdahl, Nr. Felding, f. 20. 6. 1867. Hustru Inger Marie Pedersen, f. 9. 7. 1868. Bedsteforældre: FF Peder Pedersen. FM Ane Marie. MF Peder Chr. Pedersen fra Ørre. I L. Chr. Larsen Sands Ægteskab er der 2 Børn: Lars Peder 12. 3. 1926, Birthe Marie 26. 12. 1927. Sand købte Gaarden 1917 med 9½ Tdr. Land.

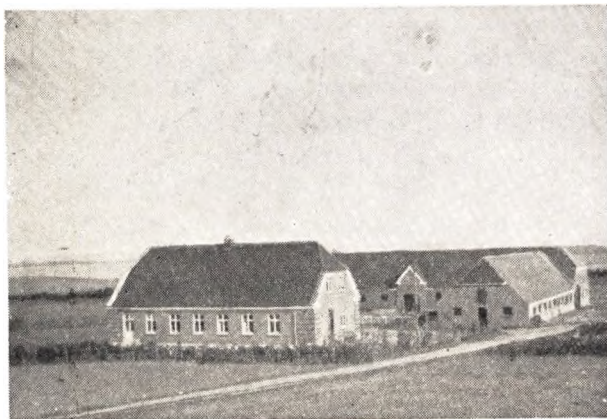

JENS HEDEGAARD STOKKENDAL, *Gaardejer,*
Humlum, Struer,
født paa Gaarden 5. 8. 1881. Forældre: Chr. Christensen,

Ejer af Gaarden, f. 1. 1. 1846. Hustru Kirsten Jensen, f. 18. 7. 1846 i Thy. Bedsteforældre: FF Chr. Christensen, f. 1801. FM Ane Andersen, f. 1814. MF Jens Chr. Jensen. MM Kristiane. J. Hedegaard Stokkendal er gift med Martha Mikkelsen, f. i Ryde, Vinderup 8. 3. 1896. Forældre: Jens Mikkelsen



f. 1. 9. ?????. Hustru Ane Kirstine. I J. Hedegaard Stokkendals Ægteskab er der 5 Børn: Aksel 1. 8. 1921, Georg 24. 3. 1925, Hans 14. 2. 1928, Emil 19. 10. 1931, Erik 14. 5. 1934. Stokkendal overtog Gaarden efter sine Forældre 1915 med Tdr. Land. Gaarden har været i Slægtens Eje siden 1787. Der er fremkommet et Dokument, hvoraf fremgaar at Slægten ejede Gaarden 1655 og at Slægten yderligere har ejet Gaarden 100 Aar før den Tid. — Stokkendal har nyopført Gaarden 1927.

JACOB DALBJERG SØRENSEN, *Boelsmand,*
„Gade“, Humlum,

født i Resen 8. 8. 1907. Forældre: Søren Kristian Sørensen, Resen, Boelmand, Muremester, f. 7. 8. ?????. Hustru Edel Markholm, f. 5. 11. 1878. Bedsteforældre: MM Ane. MF Niels Markholm. J. Dalbjerg Sørensen er gift med Rosa Tøttrup Bertelsen, f. i Oddense 30. 10. 1908. Forældre: Kristian Tøttrup Bertelsen, Landmand, Oddense, f. 14. 1. 1876. Hustru Kirstine Olesen, f. 28. 12. 1878. Bedsteforældre: MF Jesper Olesen. I J. Dalbjerg Sørensens Ægteskab er der 3 Børn: Elly 5. 11. 1935, Inger 6. 12. 1937, Udøbt 27. 12. 1950. Sørensen købte Ejendommen 1948 med 5½ Tdr. Land.

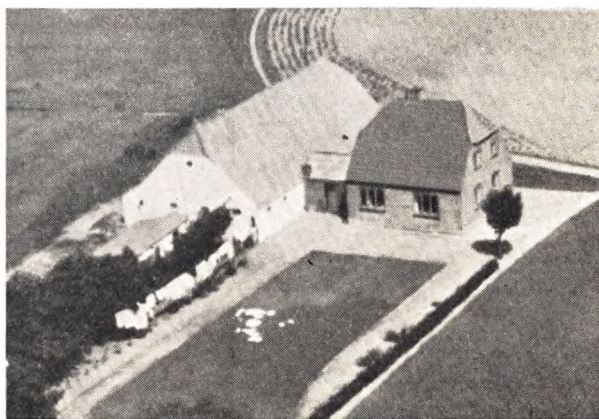

SØREN DAL SØRENSEN, *Boelsmand,*
Humlum,
født 28. 6. 1888. Forældre: Lars Gade Sørensen fra Thy.

Hustru Margrethe. S. Dal Sørensen er gift med Oline Jensen, f. i „Sandholm“, Humlum, 27. 5. 1893. Forældre: Jens Chr. Jensen Sandholm, Ejer af Gaarden, f. 18. 8. 1860. Hustru Mette Kathrine Christensen, f. i „Stokkendal“ 8. 1. 1862. Bedsteforældre: FF Poul Chr. Jensen. RM Ane Johanne. MF Rasmus Christensen. MM Oline. I S. Dal Sørensens Ægteskab er der 4 Børn: Christian 28. 2. 1923. Margrethe 19. 9. 1924. Metha 24. 7. 1928, Johannes 17. 7. 1931. Dal Sørensen købte Ejendommen 1921 med 14 Tdr. Land.

HARALD SØNDERGAARD, *Gaardejer,*
„Vejbjerggaard“, Humlum,

født i Vestervig, Thy, 23. 3. 1915. Forældre: Chr. Søndergaard, Gaardejer i Madsted, f. 20. 6. 1885. Hustru Petrine Dalgaard, f. 15. 9. 1888. Bedsteforældre: FF Chr. Henriksen. FM Else Bertelsen. MF Søren Chr. Dalgaard. MM Katrine. H. Søndergaard er gift med Helene Margrethe Korsgaard, f. i Ørum 17. 4. 1919. Forældre: Chr. Korsgaard, Gaardejer, Ørum, f. 27. 8. 1896. Hustru Ane Tomine Thomsen, f. 19. 1. 1886. Bedsteforældre: FF Peder Korsgaard. FM Helene. MF Jens Thomsen. MM Marie. I H. Søndergaards Ægteskab er der 3 Børn: Sonja 4. 3. 1943, Orla 13. 7. 1945, Lillian 5. 6.

1949. Søndergaard købte Gaarden 1948 med 86 Tdr. Land. Stuehus ca. 200 Aar gammel. Udbygningerne er opført efter Brand 1932.

PEDER TONSBERG, *Boelsmand,*
Humlum,

født i Tørring 29. 10. 1892. Forældre: Henrik Tonsberg, Tømremester, Tørring, f. 15. 3. ????. Hustru Johanne Laur- sen, f. 6. 8. ????. Bedsteforældre: FF Chr. Tonsberg, Ejer af Tonsberg i Nr. Lem. FM Bertha. Peder Tonsberg er gift med Anna Fomsgaard Pedersen, f. i Resen 11. 9. 1899. For- ældre: Peder Pedersen, Landmand, Resen, f. 9. 8. ????. Hu- stru Ane Pedersen, f. 21. 10. ????. Bedsteforældre: FF Niels Pedersen. FM Ane. MF Poul Pedersen. MM Kirstine. I Peder Tonsbergs Ægteskab er der 13 Børn: Edith 10. 2. 1919, Gerda 18. 1. 1921, Ketty 16. 12. 1923, Arne 2. 8. 1925, Egon 7. 7. 1926, Sigrid 17. 6. 1928, Herdis 5. 12. 1929, Aksel 5. 6. 1932, Bent 24. 9. 1933, Henrik 15. 2. 1936, Kaj 15. 5. 1938, Jytte 11. 1. 1941, Verner 18. 5. 1943. Tonsberg købte Ejen- dommen 1947 med 5 Tdr. Land. Boede før i en mindre Landejendom.

FABJERG SOGNS HISTORIE

af Niels Nielsen,

Hollands, Fabjerg

Fabjerg var i gammel Tid Anneks til Gudum, men i Aaret 1855 kom Sognemændene paa den Tanke at faa de to Sogne adskilt i kommunal Henseende. Sogneforstanderskabet indsendte derfor gennem Amtet et Andragende herom til Indenrigsministeriet den 11. Decbr. 1855. Den 5. 1. 1856 skulde man til Efterretning og videre Bekendtgørelse herved tjenligst meddele, at Indenrigsministeriet approberer bemeldte Sogns Adskillelse paa følg. Vilkaar: 1. At Adskillelsen regnes fra Begyndelsen af indeværende Aar. 2. At Kassebeholdningen ved Slutningen af forrige Aar tilligemed Kornbeholdningen deles ligeligen efter Hartkornets Størrelse i hvert Sogn. 3. At Madam Jespersens Legat, som indestaar i Holstebro Sparekasse, deles paa samme Maade efter Hartkornets Størrelse, saafremt det ikke kan oplyses, at Legatet er skænket til Gudum Sogn alene. 4. At de nuværende fattige forsørges af det Sogn, hvortil de ere henviste til Forsørgelse. 5. At Ejendommen Fattigvæsenet tilhørende vedblives at ejes af det Sogn, hvori de forefindes, uanset at det andet Sogn har bidraget til dets Anskaffelse. 6. At Forsørgelsesretten skal kunne gøres gældende imod det af Sognene, hvor paagældende er født eller ved Adskillelsen opholdt sig eller endelig — forsaavidt han ikke ved Adskillelsen havde Ophold i nogen af Sognene — da imod det, hvor han sidst opholdt sig. Foranstaaende communiceres herved tjenligst Forstanderskabet til behagelig Efterretning. — Ringkøbing Amthus d. 24. Januar 1856. Shulin. Afskriftens Rigtighed bekræftes: J. J. Winthersgaard, Formand.

Ved Regnskabsmødet efter foranstaaende blev Kassebeholdningen opgjort til Deling mellem Sognene, til Fabjerg 58 Rdl. 4 s. 10 p., deraf i ikke indkommen for de to sidste Aar. 10 Rdl. 2 s. 8 p. —

af Kornbeholdningen Fabjergs Part 5 Td. 6 Skp. Byg, 2 Td. 4½ Skp. Rug. Ved den Tid, for henvend 100 Aar siden, var Afgiften i det væsentlige Fattigforsørgelse og Skatteligningen lig Fattigligningen dels i Penge, dels i Kornaflevering. Kornet uddeltes direkte i Form af Mel og Gryn og Penge, ofte kun faa Skilling og Mark, sjældent saa store Bidrag, at det blev Rdl. ad Gangen.

Befolkningens Ernæring bestod omtrent alene i formalet Korn, som anvendtes til hjemmebagt Brød og Gryn. Kød fik man saa godt som udelukkende ved Hjemmeslagtning. Fabjerg Sogn har et Jordtiliggende af 6098 Tdr. Land, hvorpaa er 190 Tdr. Hartkorn. Arealet er forholdsvis fladt, ca. 2/5 har været Hede. Gamle Furer i Heden fortæller, at den tidligere har været dyrket, og for mange Aar siden skal der have været 13 Gaarde syd for Kirken. Landevejen, der kommer fra Rom Kirke i Vest og gaar tæt nord om Kirken og fortsætter mod Øst forbi Sdr. Børring til Gudum Sogneskel, deler Sognets Jorder, som er noget langstrakt Syd-Nord, i to omtrent lige store Halvdele. Ved Siden af Landevejen ligger der en Række Gravhøje. Rækken ligger omtrent i lige Linie og fortsætter ud i Nabosognene. Der er over 80 ialt i Sognet. Den nordlige Halvdel er lermuldet Jord, er lidt ujævn, der langt tilbage i Tiden var temmelig vandfyldte. Mange af disse Lavninger, især i den nordlige Del i Sognet, indeholder en Del Tørvedynd, som i Tidernes Løb ogsaa i vore Dage laves til Tørv, en Del er af god Kvalitet. I 1860'erne og 70'erne drænedes en stor Del af disse Jorder, der som Helhed er af god Kvalitet, dog skete Dræningen dengang ikke saa effektiv, som det var nødvendigt, men gjorde dog sin Nytte, saa at den stedlige Mergling, som skete i samme Tids-

periode, alligevel gjorde, at det hele virkede i Retning af god Avl. Helbrakken udførtes, og den gode Jord kvitterede med god Kornavl og mange gode Græsmarker. Det var dog først efter 1890, da Røedyrkning blev almindelig, at Landbrugsarealerne ved bedre Dyrkning af Jorden gav rigtig gode Afgrøder. Den sydlige Del af Sognet, Hederne, laa mere stille hen. En Del Lyng bjærgedes til Ildebrændsel, især til Bageovnene. Folk bagte jo selv deres Brød. Fra gammel Tid havde Beboerne indrettet Bageovne i hvert Hjem. Her i Fabjerg drev Poul Jensen et ret stort Bageri i Ny Mølle sammen med Mølleriets, Vejmøllen, i over 30 Aar før Aarhundredskiftet. Han forsynede en stor Kreds i Omegnen med Brød, og hans Brødvogn gik 1 a 2 Gange ugentlig til Lemvig. Han brugte Lyng til Opvarmning af Bageovnen. Niels Bendtsen og hans Kone Else Marie slog Lyngen paa Heden, som Bager Poul Jensen skulde bruge, helst Aarets Forbrug. I Heden er mange Dalstrøg, og i disse flyder Bækken kvikt, Engdragene ved disse har i Tidernes Løb givet gode eller vel oftest mindre gode Høafgrøder til Hedebondens Kvæg. Afvandingen har vel nok mest passet sig selv, og Engene er blevet meget vandsure, saa at Græsset, der gror, bliver af alt for daarlig Kvalitet. Herude laa Gaardene Sønderby, Vestermølle, Østermølle, Ratterup, Hvirgeltoft, Brunshede og Fabjergdahl, alle havde de Engarealer, og Høet hjalp jo sammen med den spidse Avl paa de magre dyrkede Hedeagre. Omkring 1855 boede i Østermølle og Vestermølle 2 rigtig stoute Møllere, i en længere Aarrække besørgede disse to, som altid havde rigeligt Vand til Drivkraft, Formalingen af Egnens Korn, Møllevo- gen gik stadig med Malegoods ud i Omegnen. Gaarden Sønderby, der beboedes af Gaardmand Peder Eriksen, laa paa Bakkekanten overfor Vestermølle, han havde dyrket nogle magre Hedeagre og ejede desuden 2-3 Dalstrøg ude i Heden med Eng. Men saa brændte Vestermølle den 4. Juli 1887, og da Staten 10-15 Aar i Forvejen havde købt store Hedearealer til Beplantning, købte Staten ogsaa baade Vestermølle og Sønderby. Paa en Del af disse to Gaardes Jord ligger nu Skovridergaarden Sønderby. Ialt har Staten købt hele den sydlige Del af Jordtil- liggendet til Fabjerg Sogn, ialt 2027 Tdr. Land. Heri er medregnet Arealerne til Sønderby, Vestermølle og Østermølle. Til disse Gaarde var Hoved- parten mager Jord, som egnede sig godt for Til- plantning -- paa Lavjorden nær. Den Del af He-

den, som Staten købte, og som hører til Fabjerg Sogn, er ialt værentlig tilplantet. Dette tog især sin Fart omkring Aarhundredskiftet. Hovedparten er til- plantet med Bjergfyr, dog ogsaa en Del med Rød- gran, som er Gavntær. Under den 2. Verdenkrig var der Afdelinger med store Graner, dog ikke sær- lig meget i Fabjerg Sogn, som Tyskerne lod omhu- ge og brugte til Krigsformaal. Disse Afdelinger er nu igen tilplantede, nogle med Løvtræer. Størstepar- ten af Jorden i Fabjerg, som tilhører Staten, er ret mager, men Træerne er alligevel vokset godt til. Østermølle, som ogsaa brændte, det var i Marts 1902, Gaarden havde et Tilliggende paa ca. 165 Td. Land alt iberegnet, Hede og store Sandbrinker, men ogsaa ikke saa lidt Eng, og den udtørrede Mølledam. Den blev af Ejeren solgt 1917 til Landsforeningen „Arbejde adler“. Foreningen byggede Gaarden op, saa den blev brugelig til Formaalet, „de arbejdsløse Mænd“ fik Arbejde i Skoven. I 1926 købte N. C. A. Bjerg Gaarden, gav den nyt Navn „Aabogaard“, fik oprettet et Plejehjem for svagt begavede unge Mænd, som dels kom til at arbejde i Skoven, dels ved Land- bruget, dels ved Havebrug, navnlig Tomater og Jordbær. I Efteraaret 1941 solgte Forstander Bjerg Gaarden til Staten, særlig paa Grund af, at Statens Tilsynsførende forlangte for store Omforandringer ved Bygningen og andre Ting, som Forstanderen i Aarenes Løb havde kostet meget paa, og „Arbejde adler“ før ham havde haft betydelige Udgifter ved Oprettelsen af Hjemmet for hjemløse Mænd. Saa overtog Staten Gaarden, og Virksomheden blev til den arbejdstekniske Ungdomsskole, de unge arbejds- løse blev anbragt her til Undervisning og Arbejde i Skoven, en dyr Foranstaltning, som muligvis endnu ikke har fundet sin endelige Form. En af Lemvig Bys største Skatteyderes Aarsskat kunde knap dæk- ke, hvad det kostede at have en Mand der.

Men Heden har Staten faaet forandret til Skov, og efterhaanden som Skoven vokser til, bliver den meget værdifuld, dels ved at Skoven giver Arbejde, og dels at Skoveffekterne giver Brænde og Gavntær. Men Dalstrøgene i Skoven (Heden) med Bækkene, som alle samles ude ved Ørts og løber i Flynder Mølleaa. Disse Dalstrøg ligger for de flestes Ved- kommende endnu i 1950 hen, som de har ligget fra Arilds Tid, „som nøj sur Eng aa Kjær, der nejsten ingenting æ vaer“. Maaske det ikke forandres, før Hedeselskabet kommer med Kultiveringsplan og gør disse vandfyldte Strækninger til værdifulde Græs-

ningsjorder. Den Del af Heden, som var mellem Skoven og Landevejen nord om Kirken, som ikke var dyrket inden 1920'erne, da Mergelsporet fra Bur gik gennem Sognet og bevirkede, at al dyrkbar Jord og Hede, som ikke i Forvejen var dyrket og nu forlængst er indtaget til Dyrkning og hvorpaa H. C. Andersen-Strofen passer „Skynd dig kom, om føje Aar Heden som en Kornmark staar“. Den Jord er naturlig sund og behøver ingen Dræning, men Afgrøden kan om Sommeren i Tørkeperioder komme til at sove til Middag meget længe. Maaske der i Fremtiden vil blive opstillet Regnkanoner? Hvem ved? Den gode Jord, den nordlige Del af Sognet, som mange Steder trænger til ny Dræning, har Hedeselskabet været ikke faa Steder de sidste 10-15 Aar med Dræningsplaner, som, naar Arbejdet er udført, ganske forandrer Situationen, og Afgrøden forøges forbavsende. For at Jorden kan give tilfredsstillende Afgrøder, har man jo her i Sognet ligesom i alle andre Egne været opmærksom paa i Tidens Løb, at Jorden ikke maa være vandsur og at der ikke maa mangle nødvendige Næringsstoffer til Planterne. Med andre Ord, Jorden skal være i Kultur. Der maa f. Eks. være Kalk i passende Mængde til Stede, derfor har man merglet, og det er jo mange Aar siden, da gravede man med stort Besvær den lavprocentiske Mergel op af Jorden, hvor den fandtes. Man fandt den ved at prøve sig frem, naar man hældte Saltsyre eller Salpetersyre (Skedevand) paa, og den saa kunde koge, var det Mergel. Udkørselen paa Marken skete dengang ofte med Studeforspand, det gik langsomt, men det gik. Det gik lettere, da man i 1920'erne fik den højprocentiske Mergel læsset af ved Mergelsporet nogenlunde bekvemt ved hver Mands Ejendom. I samme Tidsperiode er brugt store Mængder af Kunstgødning, saa det nu i 1950 kan siges, at Jorderne er kommet i meget bedre Kultur end de før har været, og derfor er Afgrøderne øgedes mere.

Krigen 1864

Da Tyskerne huserede i vort Land, ogsaa i Fabjerg, blev der gennem den civile Øvrighed meddelt Befolkningen, hvad den havde at yde til Fjendens Ophold. Ligeledes til Ophold af de Indkaldtes Familier, saaledes ved et Sogneforstanderskabsmøde i Fabjerg 16. Marts 1864 skal dette foranledige, at der leveredes til de Indkaldtes Familier: 5 Tdr. Rug, 10 Tdr. Byg og i Penge 39 Rdl., 1 Sk. 2 P. I flere Møder

var det vedtaget at levere til Fjenden efter Krav i Rækkefølge, som disse indkom. Amtet har under d. 2. Marts 1864 tilskrevet mig saaledes: Paa min til Indenrigsministeriet rettede Forespørgsel, hvorledes der vil være at forholde sig i Tilfælde af Rekvisitioner fra Fjendes Side, har Ministeriet under 29. f. M. resolveret, at Øvrigheden alene bør efterkomme saadanne fjendtlige Rekvisitioner, der gaar ud paa Naturalforplejninger og Vognbefordring, men derimod ikke, naar Rekvisitionerne angaar Krigsmateriel som Heste m. m., og det endda kun, forsaavidt Rekvisitionerne støttes af en tilstedeværende tilstrækkelig fjendtlig Troppstyrke. Hvilket tjenlig meddeles Hr. Kancelliraaden til fornøden Efterretning og Iagttagelse for Autoriteterne og Beboerne i deres Juristiation. Dette communiceres herved Sognefogeden til Efterretning og fornøden Bekendtgørelse for Sognets Beboere ved Kirkestævne, hvornæst nærværende Skrivelse udfærdiges Sogneforstanderskabet. By- og Herredskontoet i Lemvig den 9. Marts 1864. Møller. Amtet har under 9. Juli 1864 tilskrevet mig saaledes: Da Amtsraadet paa Grund af den af Fjenden fremsatte Trusel om militær Ekeutioner, hvortil den fornødne Troppstyrke til Stede i Amtet, har set sig nødsaget til i dets i Gaar afholdte Møde at indrømme Udskrivning af 1/3 af de i Vejle, Ribe og Ringkøbing Amter fordrede 894 Stk. Kvæg, har man nu foretaget Rekvisition af dette Antal paa Amtets forskellige Juristiationer, hvorefter Skodborg-Vandfuld Herreders Kommuner have at udrede 64 Stk. Kreaturer. Hr. Cancelliraaden anmodes tjenligst om at foranledige dette Antal respekteret paa Kommunalraadenes Juristiction og disse meddelt Underretning om, at hvert Kreatur maa have en Vægt af mindst 300 Pund død Vægt, samt at de vilde være at levere i Ringkøbing den 12. Juli, idet man for at skaane Landbefolkningen for de med Militær-Exekutioner forbundne Ulemper har indvilget i Fjendens Fordringer, og at det er absolut nødvendigt, at Kreaturerne den nævnte Dag er til Stede i Ringkøbing, da Executionen eller vil være en udeblivelig Følge deraf. Det tilføjes derfor, at Fordeelingen bør ske efter Hartkorn, men at det iøvrigt overlades hvert Sogns Forstanderskab at tage Bestemmelse om, hvorvidt Udgifternes Tilvejebringelse bør udredes af Hartkornet alene eller det ogsaa tillige fordeles paa Formue og Lejlighed. Ved samme Lejlighed skulde man tjenligst lade Forstanderskabet, at Arealet har contramanderet Ordren den 6.

Juli, sidstleden om Leverancerne til Magasinerne i Hjortsballekro og Vejle, efterdi Ringkøbing Amt er blevet besat af en større fjendtlig Styrke, der foretager Udskrivningen efter en større Maalestok, og at desaarsag indtil videre ingen Ydelser skulde afgives til Vejle Amt. Ved at communicere dette til Efterretning for Forstanderskabet tilføjes det efter den forfattede Rekvisition, vil Fabjerg Sogn have at præstere 934 Pund død Kød vægt eller levere i denne Maaned den 12. 3 Stude a 300 Pund død Vægt og at godtgøre Værdien af 34 Pund Kød til Lomborg-Rom Kommune, der foran er meddelt det fornødne. By- og Herredskontoret i Lemvig den 10. Juli 1864. Møller. — Ringkøbing Amtshus har under 18. Juli tilskrevet mig saaledes: Da Kommunalbestyrelsen i Holstebro har indberettet til Amtet, at det i Holstebro liggende fjendtlige Troppeskorpsets Rekvisitioner navnlig af Kød i de sidste Dage ere stegne saa betydelige, at der i Byen bestandig skal være opstaldet 10 Stk. Slagtekvæg ligesom den opfordrer større Kvantiteter Kornvarer, og da Byen og Landjurisdictionen vil have Vanskelighed ved at tilvejebringe de fordrede Leverancer, har Kommunalbestyrelsen andraget paa, at Hammerum samt Skodborg-Vandfuld Herred maa komme Jurisdictionen til Hjælp. Foranlediget heraf skulde jeg tjenligst anmode Hr. Cancelliraaden om paa nærmere Rekvisition behagelig af Kommunalbestyrelsen i Holstebro at ville fordele, og af deres Jurisdictioner udskrive de Forplejningsgenstande, som fornævnte Bestyrelse maatte gjøre Fordring paa til Fjendens Underholdning, idet Vedkommende Kommuner, som Leverancerne maatte blive paalagte, bedes beordrede uvægerlig at efterkomme de Fordringer, der maatte blive stillet dem. Foranstaaende meddeles herved tjenligst Sogneforstanderskabet med Tilføjende, at jeg under 22. ds. har modtaget Skrivelse fra Holstebro Kommunalbestyrelse, hvori denne i Henhold til foranstaaende Skrivelse og Fjendens Forlangende begærer udskreven af Lemvig Købstad og Skodborg-Vandfuld Herreder 162 Centner Havre og 2000 Stk. Cigarer, hvilke Leverancer i det seneste bedes præstere paa Magasinet i Holstebro for Inspektør Hylling Mandag den 25. Juli Eftem. Kl. 2, eller hvis dette ikke kan lade sig gøre, da Dagen derefter. Efter den i Anledning heraf foretagne Rekvisition vil af Fabjerg Sogn have at levere 785 Pund Havre til den angivne Tid og Sted, hvorom Sogneforstanderskabet tjenligst anmodes at ville træffe de fornødne

Fremstillinger. Dersom Havren ikke kan faaes i Sognet, vil den kunne faas hos Kammerraad Andrup her i Byen for 14 s. pr. Tønde, naar Sække medbringes. Det bemærkes, at Lemvig Købstad har paataget sig at levere Cigarerne og den Del af Havren, som efter Rekvisitionen kan tilfalde den at udrede. By- og Herredskontoret i Lemvig, d. 24. Juli 1864. (Andrup Købmandsgaard er den gamle Gaard, hvor nu Lemvig Bogtrykkeri har til Huse 1951).

Ved Bekendtgørelse af 12. d. M. fra Militær-Guvernemetet for Jylland er bl. a. fastsat, at der den 1. August skal indbetales et Afgiftsbeløb efter 1/12 af Aarsskatterne til Statskassen med et Tillæg for 4 Dage mere. Ligeledes skal efter Bekendtgørelse af 22. ds. til Dækning af Contributioner af 650,000 Thaler af Holstebro Amtsstuedistrikt udredes 24,460 Thaler udbetales d. 4. August d. A. af samme Amtsstuedistrikt at betale 12,800 Thaler d. 4. Sept. d. A. Da der af Militær-Guvernemetet er bestemt, at der ufortøvet vil indtræde Militær-Execution mod Restanterne, over hvilke en Liste skal medsendes, og der i dette Tilfælde vil blive fastsat et Straffetillæg af Halvdelen af det først afkrævede Beløb, har Amtsraadet ved dets 28. ds. afholdte Møde antaget, at det vil være i Beboernes egen Interesse at erlægge Afgifterne for derved at undgaa større Ulemper, hvilke staa i Militær-Guvernemetets Magt at foranledige, medens det næppe altid vil staa til samme at forhindre, at de ikke erholde en videre Udstrækning end tilsigtet og bestemt. Efter den af Holstebro Amtsstue affattede Rekvisition for Fabjerg Sogneforstanderskabs Distrikt at udrede: A 1/12 af Aarskatten med Tillæg af 4 Dage 193 Rdl. 38. — B Andel af den Contribution at erlægge 4. Aug. 599 Rdl. 67. C. Andel af den Contribution at erlægge 4. September 313 Rdl. 80., ialt 1106 Rdl. 89. Sogneforstanderskabet opfordres herved til at foranstalte indkrævet og indbetalt de fornævnte Summer til de fastsatte Tider med en særlig Liste over Restancerne. Det staa naturligvis til Forstanderskabet ved Laan eller paa anden Maade at tilvejebringe den samlede Sum og siden rapportere den paa Beboerne. saa meget mere som Opkrævningen hos hver enkelt Yder, navnlig de under a og b anførte Beløb, næppe vil kunne ske til Betalingstiderne, idet det faar tilføjes, at Militær-Guvernemetet ved den Svartale, jeg personlig har ført med dette d. 25. d. M., paa det bestemteste, at ingen henholdt Undskyldning i Henseende til Udformuenhed eller Begjæring om

Forandring i Tidsfristen vil blive taget for gyldig, men tværtimod anses som Vægning og altsaa paa-
 drage Restanterne Straffetillægget. — Ringkjøbing
 Amtshus, den 28. Juli 1864. Leuning, konst. —
 Der var fra Tyskerne, Militær-Guvernemetet for
 Jylland, indkommen lign. Rekvisitioner i et Antal af
 af 8, udover de foran krævede, at efterkomme af
 Sognene i Sommeren 1864, hvortil Fabjerg Sogn
 ogsaa skulde deltage. Tyskerne var haarde imod os.
 Deres Tropper overskyllede Landet. Næste Krig
 1914-18 slap vi fri for Besættelsen, men den Krig
 fra 1940-45 besatte de vort Land, trods en Ikke-
 Angrebspagt, som de selv var her for at faa oprettet
 faa Aar i Forvejen. En Morgenstund den 9. April
 1940 besatte de Danmark, og i Løbet af faa Timer
 havde den tyske Hær taget Herredømmet og vi æng-
 stedes:

*Venner ser paa Danmarks Kort
 ser, saa aldrig I det glemmer
 til hver Plet har faaet Stemmer,
 thi det Fædreland er vort.
 Maalt med Verden er det lille,
 derfor ingen Plet at spille.
 Maalt med Hjerter er det stort,
 der er Danmarks Saga gjort.*

Chr. Richardt.

Fra Fabjerg deltog min Far, Jesper Nygaard Niel-
 sen som en af Sognets Mænd i Krigen 1864. Et Par
 Episoder fra dengang, som han oplevede, har han
 fortalt mig for mange Aar siden. Den ene var, da
 Dannevirke skulde forsvares. Feltartilleriet skulde
 køre op paa Volden for at beskyde de fremstor-
 mende Tyskere. Da de kørte op, kom de for nær til
 Kanten. Trainkonstablerne, der red paa Hestene,
 som trak Kanonerne op, bøjede sig ned paa Læsiden
 af Hestene for at undgaa saa vidt muligt Tyskernes
 Projektiler, som hvinede gennem Luften. Resultatet
 blev, at det hele trillede ned. Forsvaret her blev saa
 til intet, og Dannevirke maatte rømmes og Hæren
 trække sig tilbage til Dybbølstillingen. Denne blev
 holdt, saa længe det var muligt. Men vort Krigs-
 udstyr var for daarligt. Vore Geværer var de gamle
 Forladere mod Tyskernes Bagladegeværer og Skan-
 serne var kun Jordvolde, som de tyske Granater
 kunde gøre vældig Indhug i, saa det blev daarligt
 Værn. Alligevel varede det længe, inden Tyskerne
 vovede den endelige Storm. Mandskabet ømmede
 sig, thi de fleste af vore Skud var Træffere, det hav-
 de de ofte erfaret, mens Tyskernes, som ganske vist

var over os som store Haglbyger, i høj Grad var For-
 biere. Men den 18. April gik det løs. Overmagten
 var saa overvældende, at det var umuligt at holde
 Skanserne længere. Til Søs var vi Tyskerne over-
 legne. Rolf Krake gik op i Allsund og beskød nogle
 af Skanserne, som Tyskerne havde taget. De blev be-
 skudt inde fra Enden af Skanserne, og det blev et
 grueligt Myrderi at se paa til Slut paa Dagens Kam-
 pe, hvor mange af vort Lands unge, kraftige Sønner
 var faldet. Men Rolf Krake maatte jo ogsaa snart
 fortrække, da den ikke kunde modstaa de store ty-
 ske Kanoner, der laa bagude. Da Stormen var ovre,
 sagde Far, at vi kun var faa tilbage af vort Kom-
 pagni, og vi stod og var omringet af Tyskerne i
 massevis. Vi stod og drøftede, at nu var der ikke an-
 det Raad end at strække Geværerne, men i det sam-
 me trækker en ung Løjtnant Sablen af Skeden og
 raaber: Vi slaas til sidste Mand, de, der følger mig,
 kommer her, og med paasatte Bajonetter kommande-
 redes: „Gaa paa“, og Tyskerne veg til Side, saa der
 blev god Plads til at komme ud, og rask gik det saa
 i spredt Orden ned til Allsund, hvor en løs Bro var
 lagt, for at Mandskabet kunde naa over til Sønder-
 borg. Tyskerne skød vældigt efter dem, men ingen
 blev ramt. Da jeg løb over Broen, sagde Far, havde
 Tyskerne rettet Skytset mod Broen, den rantes ikke,
 men 6-8 Granater slog ned i Vandet ved Siden af,
 da jeg løb over. Da sidste Mand var ovre, hængte
 vore Ingeniører Broen af. Da jeg var vel ovre og
 Spændingen nogenlunde udløst, lagde jeg mig i Vej-
 siden i Læ af et Hus. Faa Minutter efter kom en
 tysk Granat og slog et stort Hul ned i Vejen ved Si-
 den af mig uden at eksplodere, men jeg blev halv-
 vejs begravet under Sand og Grus. Jeg kom omsider
 op og kom hen et Sted, hvor det antoges at være
 mere sikker, og saa havde Krigen Ende for mit Ved-
 kommende, og jeg var kommet velbevaret igennem
 uden mindste Saar. Mange har sikkert i disse Kri-
 gens Dage gaaet herhjemme og ængstedes for deres
 kære. J. C. Christensen fortæller, at nogle gik paa
 Vejen op mod Dybbøl Mølle fra Sønderborg 1920.
 Vi kan være sikker paa, siger han, at i Krigen er der
 af de mange, som skulde færdes her, bedt mange al-
 vorlige Bønner til vor himmelske Frelser om naadig
 Beskærmelse.“

Andels-Sagen

I 1880'erne begyndte Andelsmejerierne at blive
 bygget i vort Land. Mejeriet her i Fabjerg blev byg-

get 1887, og de fleste Beboere blev tegnet som Interessenter. Mælkekuske blev hyret til at fragte Mælken til Mejeriet.

Mælken skummedes, og af Fløden lavedes Smørret, og siden da er sket stor Udvikling paa Mejerivæsenets Omraade. Mælkemængden er blevet meget større, og Smørret er blevet af finere Kvalitet, og Smør og Mejeriprodukter er ved at være verdensberømte. I Dag er det nok alligevel saadan, at baade Leverandør og Mejerifolk maa anstrenge sig for at beholde 1. Rangspladsen. Da Bodil og Roesgaard oplevede 25 Aars-Dagen for deres Virke paa Fabjerg Mejeri, mødte Leverandørerne op med et Guldur, idet de gerne vilde vise Deltagelse i Glæden over, at Smørret fra Mejeriet i Aarenes Løb havde faaet saa mange Diplomer med baade Sølv og Broncemedaljer. Her i Sognet var det Sognefoged J. J. Borum, der arbejdede med at faa Mejeriet rejst og gennemført. 1873 købte han Sdr. Lund og drev Gaarden godt frem, og der gik ikke mange Aar, inden der praktisk taget ikke var den Ting af Betydning i Sognet, uden at „æ Sownfower“ paa en god Maade var med til at ordne det. De andre Grene af Landbrugets Produkter, som vi sælger gennem Andelsforeninger, blev det ordnet saaledes med, at det kunde leveres herhjemme i Fabjerg. I Aaret 1900 fik vi oprettet Ringkøbing Amts Vareindkøbsforretning. Der byggedes ved Korsvejen Nord i Sognet, hvor Jordemodervejen og den ny Lemvig-Gudum Vej, som anlagdes 1891, krydser hinanden. Uddele- ren i Brugsforeningen tog imod Svinene, som blev kørt til Struer Andelssvineslagteri, som vi her i Sognet omtrent alle blev Medlemmer af, hvem der opfedede Svin, og han modtog alle de Æg, vore Høns kunde lægge. Eksportforeningen er senere oprettet, og Slagtekvæget sælges herigennem. I Brugsforeningen fik vi Varer i Mængde lige fra Kraftfoder og Kunstgødning, Skovle og Grebe, Kaffe, Sukker til Skraatobak og Cigarer og ny Bukser og en Mængde andre Ting. Alt gik paa Andelsbasis. Ved Aarets Slutning afholdtes Generalforsamling. Overskudet fordeltes, Underskud kendes ikke. Medlemmerne møder talrigt op. Kaffen drikkes, Cigarer ryges, Humøret stiger og naar Højdepunktet, naar Sognefoged Borum begynder at holde Auktion over de Varer, der ikke er blevet solgt i Aarets Løb. Men Aarenes Tal gør sig gældende. Vor afholdte gamle Sognefoged Borum maatte træde tilbage hen i Foraaret 1921, og der afholdtes en Fest for ham i Forsam-

lingshuset, hvor et Guldur fra Sognets Beboere blev ham overrakt til stor Glæde for ham ogsaa derved, at mange gode Ord lyder til Tak for hans Indsats til Sognets bedste gennem de mange Aar. Og saa — allerede før Borum er traadt tilbage — er Jens Tang udset til at indtage hans Plads for at ordne Sognets mange Sager. Han bliver Formand i Sogneraadet. Formand for Bestyrelsen i Brugsforeningen og for mange andre Bestyrelser baade her i Sognet og udenfor Sognet. I 20 Aar er han fra 1921 Sogneraadsformand, blev saa Lemvigegnens Repræsentant i Amtsraadet, og han udfører alle sine Hverv med stor Dygtighed. Vi siger ham Tak for hans Indsats ved at vælge ham igen, hver Gang han kommer paa Valg. Da han fyldte 60 Aar, mødte en Deputation hos ham og overrakte ham et Guldur fra Beboerne som Tak for hans Virke. I Tiden, som han har og stadig som Formand for Bestyrelsen i Brugsforeningen leder Udviklingen, har denne været kolossal. Omsætningen de første Aar var forholdsvis faa Tusinde Kroner. Der begyndtes ret beskedent, bl. a. var den første Formand, Lærer N. A. Christensen, baade forsigtig og solid indstillet. En Pige fra Sognet, Marie Jensen, Engholm, som havde gode Evner, blev antaget som Uddeler, og Forretningen gik stot og tilfedsstillende. Da Handelen efter nogle Aars Forløb var gaaet godt frem, blev hun gift med Murer Kristian Jensen fra Korslund. De købte Bjerregaad i Ramme, og Brugsforeningen fik en ny Uddeler Knud Mølgaard. 1913 blev der Enighed om at antage L. Kølhede Larsen fra Over Dubgaard som Uddeler, han var købmandsuddannet og havde i en Aarrække været i en større Forretning i Lemvig. Han kom i 1913 og blev til 1927, da den nuværende Uddeler Viggo Degn kom. Han kan holde 25 Aars Jubilæum til næste Aar, og saa har Vareomsætningen ganske kulmineret med en Million Kroner, hvilken Sum den omtrent naaede i 1950. I 1941 skete en betydelig Udvidelse af Bygningerne, Butik og Lagerplads omforandredes og udvidedes samt et stort nyt Pakhus, særlig for Grovvarer, opførtes. Det er særligt i de sidste ca. 20 Aar, at Fremgangen i Brugsforeningen er sket.

De første 13 Aar var der 2 Uddelere, Marie og Kristian Jensen og Knud Mølgaard, og fra 1913 til 1927 L. Kølhede Larsen, fra 1927 Viggo Degn. Den første Tid af de 27 Aar var Lærer Christensen, saa Søren Svendsgaard, igen Lærer Christensen og saa igen Svendsgaard til sin Død i Marts 1924, fra 1924

Jens Tang, Formand. Alle disse kan siges at have gjort et godt Arbejde for, at Foreningen er gaaet støt og godt frem i disse 50 Aar. For en Aarrække siden skete den Udvidelse af Foreningen, at den foruden at være en Afdeling af R. A. V. ogsaa blev en Afdeling af F. D. B. Omkring Brugsforeningen er en hel By vokset frem. Her findes nu baade Smed og Tømrer, Mekaniker, Bilværksted, Cykleværksted, Bager og Slagteriudsalg, Postkontor og Telefoncentral samt en Del private Boliger. 1915 opførtes et Elektricitetsværk ved Sogneskallet mellem Nr. Nisum og Fabjerg. Lys og Kraft blev indlagt, men det naaede kun 3-4 km ud. Nu, 35 Aar efter, er Værkets Maskinkraft øget saa meget, at Ledningsnettet naar indtil 6 km ud, hvor det naar længst ud. I alle de Aar har Sognefoged K. J. Borum, Fabjerg, været Formand for Bestyrelsen, ikke altid en saare misundelsværdig Plads, idet Perioden har været under de to Verdenskrige, hvor Brændslet til at drive Værkets Maskiner har været dels rationeret Brændselsolie og dels mere eller mindre gode Tørv, men vi er kommet igennem og maa være taknemlige for, at det ikke er gaaet os værre. I Aarene før og efter 1900 Aarstallet var der bygget mange Husmøller til Trækraft i Landbruget, nogle havde faaet indlagt Petroleumsmotor som Trækraft, det var mere stabilt, man var ikke afhængig af Blæsten, i Storm løb Motorerne ikke løbsk, og man risikerede ikke, at Møllingerne fløj af. Enkelte Gaarde havde anskaffet Hesteomgange til Trækraft. Før Møllerne Tid foregik Tærskningen med Plejl, og alt Landbrugsarbejde blev udført ved Haandkraft. Dels var det ofte strengt Arbejde, men ogsaa en Del lettere. Jeppe Aakjær skriver: Saa rinder de Dage i Sommer og Tø, med alt, hvad den Bonde maa gøre, for Føllet vil klappes og Faaret ha Hø, smaa Spurve frataget mig Fritter om Frø, og Grisen vil kløes bag sit Øre". Efter Aarhundredskiftet fik Landmændene, ogsaa her i Fabjerg, Slaamaskiner til Slaaning af Kløvergræsset og Engene. Enge er der faa af her i Fabjerg. Nogle Aar senere fik man Høstapparater at sætte paa Slaamaskinerne til Høstning af Kornet. Før den Tid blev alt Korn høstet med Høle.

Karlene høstede, og Pigerne bandt op. Men med Maskinerne gik det lettere, ganske vist maatte 3-4 Opbindere skynde sig, hvis de skulde klare sig med Opbindingen. Det blev lettere, siden Selvbinderne blev almindelige, efter 1930 havde de fleste en saadan. Paa Kvægbrugets Omraade har

Sognet ikke været særlig ivrig efter i Aarenes Løb at følge med Tiden. Før 1900 Aarstallet var Krydsningskvæg meget almindelig. Dog i 90'erne indkøbtes en „Aktietyr“ af Korthornsracen. I Svendsgaard havde man ved den Tid gode, sortbrogede jydsk Køer. Først i 1930'erne oprettede Husmændene en sortbroget jydsk Kvægavlsforening, dette har medført, at der nu i 1950 er mange sortbrogede Køer i Sognet. Svineavlscenerne har bevirket, at de fleste Landmænd har ret gode Svin nu. Hønseholdet har ogsaa i Aarenes Løb tiltrukket sig Opmærksomhed. Kyllingehønsene er afløst af store Rugemaskiner, som i hver Uge udrunder i Tusindvis af Kyllinger, som den enkelte Hønsesholder saa forsynes fra og opdrætter Kyllingerne i kunstige Kyllingemødre. Ægproduktionen er ret højt oppe, saa mange Landmænd, lige saavel Husmænd som Gaardmænd aarligt kan levere Æg pr. Brug fra 4-8000 Kr. Enkelte, som har større Hønsesgaarde, for en Del mere. Tuberkulosen, som har været stærkt udbredt blandt Husdyrene, er nu udryddet.

Følgende Mænd har været i Sogneforstanderskabet og Sogneraadet, til Sogneforstanderskabet valgtes i 1856:

Gaardmand og Sognefoged Jens Johan Vinthersgaard, Formand, Møller Chresten Mortensen, Østermølle, Gaardmand Chresten Madsen, Bjerg, Gaardmand Jens Poulsen, Sdr. Lund, Gaardmand Jens Vandborg Kolding, Skov. I 1859 valgtes: Gaardm. og Sognefoged Jens Johan Vinthersgaard, Gaardm. Niels Kristian Jensen, Pigsborg, Gaardm. Christen Nielsen, Saugmandsgaard, Formand, Husmand Peder Roeborg Christensen, Fabjergdælhus, Husmand Thomas Jensen, Engholm. I 1862 valgtes: Gaardm. Mads Chr. Poulsen, Agergaard, Formand og Kasserer, Gaardm. Jens Chr. Nielsen, Korslund, Gaardm. Peder Christensen, Rottesgaard, Gaardm. Lars Larsen, Marieboel, Gaardm. Jens Henriksen, Nr. Lund. I 1865 valgtes Gaardm. Chr. Nielsen, Saugmandsgaard, Formand og Kasserer, Gaardm. Mads Toftum Graversen, Svendsgaard, Gaardm. Chresten Madsen, Bjerg, Gaardm. Peder Møller, Nr. Dahl, Gaardm. Jens Chr. Nielsen, Korslund. Til Sogneraadet 1868 valgtes: Gaardm. Chr. Nielsen, Saugmandsgaard, Gaardm. Mads Toftum Graversen, Svendsgaard, Formand, Gaardm. Peter Christensen, Rottesgaard, Gaardm. Chr. Madsen, Bjerg, Husmand Thomas Jensen, Engholm. Til Sogneraadet 1871 valgtes: Gaardm. Ludvig Balk Møller, Bloksgaard, Formand,

Gaardm. Chr. Madsen, Hyldgaard, Kasserer, Gaardmand Thomas Jensen, Engholm, Gaardm. Peder Nielsen, Kjær, Gaardm. Peder Christensen, Rottesgaard. Til Sogneraadet valgtes 1874: Gaardm. Morten Børring, Gaardm. Ludvig Balk Møller, Bloksgaard, Formand, Gaardm. Chr. Madsen, Hyldgaard, Kasserer, Gaardm. Laurits P. Skov, Gaardm. Peder Nielsen, Kjær. Til Sogneraadet valgtes 1877: Gaardmand Chr. Nielsen, Saugmandsgaard, Formand, Gaardm. Mads Chr. Paulsen, Agergaard, Kasserer, Gaardm. Morten Børring, Gaadm. Niels Thorsen, Kjærgaard, Husmand Niels Chr. Hansen, Anekshede. I 1880 valgtes: Gaardm. Chr. Nielsen, Saugmandsgaard, Formand, Gaardm. Niels Thorsen, Kjærgaard, Gaardm. Mads Chr. Poulsen, Agergaard, Kasserer, Gaardm. Jens Jensen Borum, Sdr. Lund, Gaardm. Poul Jensen, Pigsborg. Sogneraadvalget 1883: Gaardm. Ludvig Balk Møller, Bloksgaard, Gaardm. Knudsen Mathiesen, St. Vestergaard, Formand, Gaardm. J. J. Borum, Sdr. Lund, Gaardm. Poul Jensen, Pigsborg, Gaardm. Chr. Madsen, Hyldgaard, Kasserer. Sogneraadvalget 1886: Gaardm. Niels J. Bjerre, Kvisgaard, Formand, Gaardm. Ludvig Balk Møller, Bloksgaard, Gaardm. Knudsen Mathiesen, St. Vestergaard, Gaardm. Chr. Madsen, Hyldgaard, Husm. Jens Jensen, Bloksgaardhus. Sogneraadvalget 1889: Møller og Bager Poul Jensen, Ny Mølle, Formand, Husm. Jens Jensen, Bloksgaardhus, Gaardm. Niels J. Bjerre, Kvisgaard, Gaardm. Chr. Sidelmann, Ørveje, Gaardm. Jens Knudsen, Haurballe, Kasserer. Sogneraadvalget 1892: Møller og Bager Poul Jensen, Ny Mølle, Husmand Jens Peder Hjort, Gaardm. J. J. Borum, Sdr. Lund, Formand, Gaardm. Chr. Sidelmann, Ørveje, Gaardmand Jens Knudsen, Haurballe, Kasserer. Sogneraadvalget 1895: Gaardm. J. J. Borum, Sdr. Lund, Gaardm. Knudsen Mathiesen, St. Vestergaard, Gaardm. K. L. Knudsen, Bloksgaard, Gaardm. Poul Jensen, Pigsborg, Husmand Jens Peder Hjort. Sogneraadvalget 1898: Gaardm. Poul Jensen, Pigsborg, Formand, Gaardm. Knudsen Mathiesen, St. Vestergaard, Gaardm. Ville Jensen, Korslund, Gaardm. K. L. Knudsen, Bloksgaard, Husm. Andreas J. Lund, Højlund. Sogneraadvalget 1901: Gaardm. Ville Jensen, Korslund, Formand, Gaardm. Peder Nielsen, Kjær, Gaardm. Laust Jensen, Nr. Lund, Gaardm. Chr. Sidelmann, Ørveje, Husm. Chr. Kubstrup. Sogneraadvalget 1904: Sognefoged, Gaardm. J. J. Borum, Sdr. Lund, Formand, Gaardm.

Jens Møller Villesen, Skov, Gaardm. Laust Jensen, Nr. Lund, Gaardm. Peter Nielsen, Kjær, Gaardm. Chr. Sidelmann, Ørveje. Sogneraadvalget 1907: Sognefoged, Gaardm. J. J. Borum, Overlund, Formand, Gaardm. Jens Møller Villesen, Skov, Gaardmand Anders Kristensen, Rottesgaard, Gaardmand Thor Thorsen, Bloksgaard, Boelsmand N. C. Jensen, Buggersboel. Sogneraadvalget 1909: Sognefoged, Gaardmand J. J. Borum, Overlund, Formand, Gaardm. Laurids Madsen, Sdr. Boel, Gaardm. Anton Saugmandsgaard, Gaardm. Mads Lind, Nørre Dal, Gaardm. Søren Svendsgaard. Sogneraadvalget 1912: Sognefoged, Gaardm. J. J. Borum, Overlund, Formand, Gaardm. Søren Svendsgaard, Gaardm. Anton Saugmandsgaard, Gaardm. Laurids Madsen, Sdr. Boel, Gaardm. Mads Lind, Nr. Dal. Sogneraadvalget 1915: Sognefoged, Gaardm. J. J. Borum, Overlund, Formand, Gaardm. Søren Svendsgaard, Gaardmand Anton Saugmandsgaard, Gaardm. Peder Bjerg, Gaardm. Ville Jensen, Korslund. Sogneraadvalget 1918: Sognefoged, Gaardm. J. J. Borum, Overlund, Formand, Gaardm. Søren Svendsgaard, Gaardm. N. P. Sørensen Engelund, Gaardm. Peder Bjerg, Gaardm. Ville Jensen, Korslund. Sogneraadvalget 1921: Gaardm. Jens Tang, Smedslund, Formand, Gaardm. Mads Lind, Nr. Dal, Kasserer, Gaardm. Jens Møller Villesen, Skov, Gaardm. Peder Kubstrup, Lyngholm, Gaardm. Peder Borum, Højvang. Sogneraadvalget 1924: Gaardm. Jens Tang, Smedslund, Formand, Gaardm. Jens Møller Villesen, Ø. Vintersgaard, Gaardm. Theodor Andersen, Hvirgeltøft, Gaardm. Peder Kubstrup, Lyngholm, Gaardm. Mads Lind, Nr. Dal, Kasserer. Sogneraadvalget 1927: Jens Tang, Gaardm. Smedslund, Formand, Gaardm. Kristian J. Borum, Sdr. Lund, Gaardm. Mads Lind, Nr. Dal, Kasserer, Gaardm. Jens Kallesøe Overgaard, Gaardm. Laurits Madsen, Sdr. Boel. Sogneraadvalget 1933: Gaardm. Jens Tang, Smedslund, Formand, Sognefoged, Gaardm. Kristian J. Borum, Sdr. Lund, Gaardm. Jens Kallesøe, Overgaard, Gaardm. Carl Pedersen, V. Nørsgaard, Kasserer, Gaardm. Ejnar Friis, Hyldgaard. Sogneraadvalget 1937: Gaardm. Jens Tang, Smedslund, Formand, Gaardm. Ejnar Friis, Hyldgaard, Gaardm. Carl Pedersen, V. Nørsgaard, Kasserer, Gaardm. Mads Klemmensen, Haurballe, Mejeribestyrelse J. C. Roesgaard. Sogneraadvalget 5. 5. 1943: Gaardm. Mads Svendsgaard, Kasserer, Bager Vinckel Sidelmann, Gaardm. Ejnar Friis, Hyldgaard, For-

mand, Gaardm. J. P. Christensen, Sdr. Prebengsgaard, Landm. Hans Nielsen, Solvang. Sogneraadsvalet 1946: Gaardm. Ejnar Friis, Hyldgaard, Formand, Gaardm. Mads Svendsgaard, Kasserer, Gaardmand Peder Saugmandsgaard, Landm. Hans Nielsen, Solvang, Gaardm. Jens P. Christensen, Sdr. Prebengsgaard. Sogneraadsvalet 1950: Gaardm. Ejnar Friis, Hyldgaard, Formand, Gaardm. Mads Svendsgaard, Kasserer, Gaardm. Peder Saugmandsgaard, Landm. Hans Nielsen, Solvang, Landm. Jens P. Christensen, Sdr. Prebengsgaard.

Forannævnte Mænd, der har været de ledende i Fabjerg Sogn i de forløbne 100 Aar og har forestaaet Sognets Pengesager med Hensyn til at fordele Indtægter og Udgifter for Sognets offentlige Liv, for at Sognebeboerne har kunnet leve nogenlunde i Tilfredshed med Bevidstheden om, at de Opgaver, der i denne lange Aarrække har meldt sig at skulle gøres, har været lagt i Hænder paa Mænd, som efter bedste Skøn og Evner og med god Vilje har udført Arbejdet, som maaske ikke altid har været lige let, efterdi Forhold og Konjunkturerne har vekslet til Besværliggørelse af dette, saa at Resultaterne til Tider ikke altid er blevet det helt ønskede, saa dog har været saadan, at Mennesker har kunnet skønne, at det skete er ordnet til Beboernes fælles bedste. Saaledes har det navnlig i den første Del af Aarhundredet været, at Skatterne skulde ydes in natura i alt Fald delvis, Fattigforsørgelsesplanen viser især, at Kornleveringen til Brød og Gryn og Lyng og Tørv til Ildebrændsel og i mindre Grad Penge har været nødvendig, for at fattige har kunnet opretholde Livet. F. Eks. har Ildebrændsel repræsenteret faa Penge til en Familie: 1 Læs Lyng 2 a 4 Kr., 100 Snese Tørv a 16 Øre — 16 Kr. og Vejene — var gerne ordnet paa den Maade, at hver Ejendom havde faaet Vejstykke at paaføre Sand og Grus. Tag til Tækning af Husene, Hovedskolen ved Kirken og Biskolen ved Kvisgaard samt Hospitalet, det Hus, hvor de fattige, som ikke selv havde et Hus at bo i, kunde faa et Værelse. At Pengene ikke dengang har siddet saa løse paa Folk, viser følgende:

Ved et Sogneforstanderskabsmøde d. 8. Juli 1858 var der skriftlig Anmodning fra Lærer og Kirkesanger Obbekjær, Hovedskolen, om at lade opkræve og ham tilstille hans for indeværende Aar resterende Løn samt det ham ifølge Skoleraadets Resolution af 17. Maj 'd. A. tilstaaede Beløb for 12½ Td. Byg efter Kapiteltakst fra forrige Aar stort 71 Rdl. 34.

Forstanderskabet lovede ham det af Lønnen, der var paalignet, men Beløbet for 12½ Td. Byg efter Kapiteltaksten baade for dette og forrige Aar turde Forstanderskabet ikke betale, før en Ministerresolution havde befalet Udbetalingen. Naar Udgifterne var sammentalte, blev det jo til Penge, men dog Smaaebeløb i Forhold til nu i 1940'erne. Tyskernes Opkrævninger i 1864 var jo paa lignende Vis Leveringer in natura, meget større ogsaa store Pengebeløb for den Tid, men det er dog først efter Aarhundredskiftet, og vi kommer til Verdenskrigens Tid, at Pengebeløbene bliver vældige, næsten astronomiske. Det viser Skatteligningen nu.

Af særlige Opgaver i Tidsrummet de sidste 100 Aar for Fabjerg Sogns Vedkommende skal lige nævnes: Da Vemb-Lemvig Jernbane skulde anlægges, blev Kommunerne i Banens Opland anmodet om at yde Tilskud. Der indkaldtes til et almindeligt Sognemøde, og da Sagen tidligere var fremlagt til Drøftelse, og under Bifald vedtoges det at yde Tilskud og Renter og Afdrag af 10,000 Kr., og at Kommunen garanterer for disse Ydelser. Fabjerg, den 4. Januar 1878. P. S. V.: C. N. Saugmandsgaard.

Aar 1882 havde Skoledirektionen paalagt Sognet at bygge en ny Skole i Sognets nordre Del. Der købtes 5½ Td. Land fra Kjærgaard, hvorpaa en ny Skole til Afløsning af Biskolen blev opført. Skolestue, Beboelseslejlighed for en gift Lærer samt tilsvarende Landbrugsbygninger blev opført. Et Laan til denne Skoles Opførelse blev gjort paa ialt Kr. 6000 at forrente og afdrage i 28 Aar. Aar 1884 restaureredes Bygningerne ved Søndre Skole. Skolestue indrettedes og Beboelseslejligheden for Læreren gjordes i forsvarlig Stand i det 1827 opførte Skolehus. Landbrugsbygninger passende til Skolens Jordlod opførtes med en ny Lade med ibygget Kostald. Et Laan blev optaget til dette Arbejde paa 2500 Kr. Aar 1889 d. 7. April holdtes et Møde i Søndre Skole til Drøftelse af Køb af en Ejendom til en Fattiggård. Resultatet blev, at dette vedtoges med 12 Stemmer mod 4. I 1890 købtes Gaarden Marieboel af Lars Larsen for 18,300 Kr., dertil kom Indkøb af Besætning for 1700 Kr. samt Opførelse af et nyt Stuehus, indrettet med Værelse som Opholdssted for de fattige. Aar 1890 Køb af Gaard ialt Kr. 20,000. 1891 Opførelse af et nyt Stuehus med Inventar Kr. 8000. 1891 Sognets Bidrag til den ny Lemvig-Gudumvej 8000 Kr., ialt Kr. 36,000 Kr. Der optoges et Laan i Bikuben, København, af denne Sum.

Til at bekoste Opførelsen af de to nye Skoler i Aarene 1909 og 1910 optoges Laan i Kommune-kreditforeningen paa ialt 17,000 Kr. Der paalignedes i Kommuneskatter: Aar 1903 (Kr. 10,006), Aar 1911 (Kr. 16,157), Aar 1921 (Kr. 40,500), Aar 1945 (Kr. 78,000), Aar 1951 (Kr. 110,000).

Slægtsgaard i Fabjerg.

Søgaard har været i samme Families Eje, Niels Pedersen og Hustru haft Skødet. Tingbogen siger intet saa langt tilbage. Fra 26. 3. 1862 har Sønnerne Peder Veje Nielsen og Hustru Kirsten haft Skødet, fra 15. 11. 1905 har Svigersønnen Chr. Christensen og Hustru Kristine haft Skødet, fra 13. 12. 1942 har Sønnen Peder Kornelius Søgaard Kristensen og Hustru Marie haft Skødet.

Svendsgaard har været i samme Families Eje. Fra 3. 2. 1830 har Gravers Thomsen og Hustru haft Skødet, fra 16. 12. 1863 har Sønnen Mads Toftum Graversen og Hustru Mette Kirstine haft Skødet, fra 21. 2. 1900 har Svigersønnen Søren Graversen og Hustru Karen haft Skødet. Fra 29. 7. 1925 har Sønnen Mads Martin Toftum Svendsgaard og Hustru Else haft Skødet.

Pigsborg. Har været i samme Families Eje. Fra 9. 4. 1828 har Niels Chr. Jensen og Hustru Kirstine haft Skødet. Fra 18. 12. 1872 har Sønnen Poul Jensen og Hustru Poulina haft Skødet. Fra 14. 4. 1915 har Sønnen Niels Chr. Gosvig Jensen og Hustru haft Skødet.

Mellem Børring. Har været i samme Families Eje. Fra 31. 1. 1849 og 19. 9. 1852 har Ivar Frandsen og Hustru Johanne Marie haft Skødet. Fra 6. 12. 1876 har Morten Rogberg Christensen, g. m. Enke Johanne Marie haft Skødet. Fra 1. 7. 1891 har Iver Frandsen og Johanne Maries Søn Frands Frandsen (Ungkarl) haft Skødet. Fra 11. 1. 1925 har Fr. Frandsens Broder Poul Frandsen og Hustru Petrea haft Skødet. Fra 30. 10. 1929 har Poul Frandsen og Hustrus Søn Kr. Marinus Frandsen og Dorthea haft Skødet.

Ø. Kvisgaard. Har været i samme Families Eje. Fra 10. 11. 1858 har Jens Jensen og Hustru Mette haft Skødet. Fra 13. 6. 1906 har Sønnen Jens Chr. Kvisgaard og Hustru Sofie haft Skødet. Fra 9. 8. 1945 har Sønnen Kr. Richardt Kvisgaard og Hustru Ragnhild haft Skødet.

Højvang. Har været i samme Families Eje. Fra 10. 2. 1858 Peder Jensen Broe og Hustru Kjersten haft Skødet. Fra 11. 6. 1890 har Sønnen Jens Pedersen

Broe og Hustru Margrethe haft Skødet. Fra 21. 6. 1911 har Svigersønnen Peder E. J. Borum og Hustru Karen haft Skødet. Fra 31. 5. 1939 har Sønnen Jens Borum og Hustru Esther haft Skødet.

Kjærgaard. Har været i samme Families Eje. Fra 4. 8. 1830 og 29. 5. 1850 har Thor Mikkelsen og Hustru haft Skødet. Fra 6. 11. 1867 har Sønnen Niels Thorsen og Hustru Karen haft Skødet. Fra 12. 1. 1910 har Sønnen Carl Thorsen og Hustru Kirstine haft Skødet. Fra 13. 11. 1939 har Sønnen Niels Thorsen og Hustru Stinne haft Skødet.

Ø. Nørgaard. Har været i samme Families Eje. Fra 7. 12. 1849 har Peder Jensen og Hustru Birthe haft Skødet. Fra 6. 7. 1887 har Sønnen Jens Chr. Jensen og Hustru Marie haft Skødet. Fra 25. 7. 1927 har Sønnen Bernhard Nørgaard og Hustru Magda haft Skødet.

Kærmark. Har været i samme Families Eje. Fra 2. 12. 1857 har Jens Chr. Pedersen og Hustru Ellen Margrethe haft Skødet. Fra 13. 1. 1897 har Svigersønnen Søren Maae og Hustru Maren haft Skødet. Fra 2. 8. 1932 har Sønnen Peder Maae og Hustru Dagmar haft Skødet.

Korslund. Har været i samme Families Eje. Fra 29. 6. 1853 har Jens Chr. Nielsen og Hustru Kirstine haft Skødet. Fra 19. 11. 1890 har Sønnen Ville Jensen og Hustru Kirsten haft Skødet. Fra 16. 8. 1922 har Sønnen Jens Chr. Jensen og Hustru Andrea haft Skødet.

Saugsmandsgaard. Har været i samme Families Eje. Fra 13. 1. 1892 Chr. Anton Johan Christensen og Hustru Maren haft Skødet. Fra 13. 10. 1935 har Sønnen Jens Chr. Christensen og Hustru Marie haft Skødet. Paa den vestlige Halvdæl af Gaardens Jorder med paastaende Bygninger med ialt 127 Tdr. Land. Fra 1. 11. 1928 har Sønnen Peder Christensen og Hustru Elisabeth haft Skødet paa den østlige Del af Gaardens Jorder med den nybyggede Gaard med ialt 100 Tdr. Land.

Bloksgaard. Har været i samme Families Eje. Fra 12. 6. 1901 har Thor Kjærgaard Thorsen og Hustru Jane haft Skødet. Fra 13. 9. 1941 har Sønnen Peter Hermann Thorsen og Hustru Rigmor haft Skødet. Fra 28. 5. 1935 har Sønnen Niels Thorsen og Hustru Emma haft Skødet paa den 80 Tdr. Land udstykkede Lod + den nybyggede Gaard.

Ejerne af Saugsmandsgaard Anth. Christensen og af Bloksgaard Thor Kjærgaard Thorsens Enke Jane har udstykket Gaardene og paa de udstykkede Par-

celler ladet opføre en ny Gaard til hver af deres Sønner. To andre Sønner har overtaget de gamle Gaarde. Dersom Fremtiden vil forme sig, som det er gaaet hidtil, er der vist Udsigt til, at Foretagendet er lykkedes meget godt. Det var Sognets største Gaarde.

Kulturelle Forhold.

Kort før Aarhundredskiftet fik man bygget Forsamlingshuset. Det var længe savnet. Naar fremmede kom til Byen og vilde holde Foredrag og naar Ungdommen vilde have Gymnastik, var der ikke Plads. Ved forenede Kræfter blev der rejst saa megen Kapital, at Huset blev bygget. Det er benyttet trolig til Formaalet siden. Mange Kursus og oplysende Foredrag er holdt, og Ungdommen lærer ved Gymnastikken at have den rigtige Kommando over Legemet. En Del Familier i Sognet har tilsluttet sig Valgmenigheden i Lemvig, og dennes Præst kommer og holder Møder. 1908 blev bygget et Missionshus. Ogsaa det var længe savnet. Men ogsaa her kom Bidragene til Sagens Løsning, og Huset blev bygget. Mange Møder og Sammenkomster er holdt her siden da, og derefter er det kommet til at danne Rammen om de forskellige Grene af Menighedsarbejdet, hvori saavel Præsterne som Lægfolket har taget virksom Del gennem Aarene.

Skoleudviklingen.

Fra 1850 kom der en eksamineret Skolelærer til Sognet til Hovedskolen ved Kirken, Andreas Petersen Obbekjær, han var født 1797. Han var en flink og god Lærer, en udmærket Fortæller for Børnene. god til at lære Børnene Regning og Skrivning samt Læsning Han forstod at holde god Disciplin uden at bruge Tamp eller Spanskør, en fuldstændig Mod-sætning til hans Formand i Embedet, Mads Smith — ikke Skoleeksamen — der var noget af en Drukkenbolt, der ret ofte slog Børnene med Ris og Tamp ganske bølleagtigt. Han var i Embedet fra 1820—1850. Obbekjær var tillige Kirkesanger, var her i Aarene 1850—1881 og blev afholdt af Befolkningen. De sidste Aar tog Alderen ret haardt paa ham. Han havde fra 1868—1881 8 Hjælpelærere (1. Mathias Thorsen, 1868-69, 2. Klausen 1869-70, 3. P. Hyllested Madsen 1870-72, 4. og 5. Jensen og Gjørulff 1872-75, 6. Agger 1873-78, 7. Jacob Obbekjær 1878-79, 8. Urban Hansen 1879-81). Obbekjær byggede sig et Hus ved Siden af Skolen. Han døde

samme Efteraar, han var flyttet derind. Hans Enke og 2 Døtre flyttede ind i Huset og boede der, saa længe de levede.

1881 blev Lærer Villum Petersen Høgsberg kaldet til Lærer ved Hovedskolen. Han var 27 Aar g' og var en meget dygtig Mand, baade i Skolen og uden for denne. Endnu levende Folk i Sognet, som har gaaet i Skole hos ham, omtaler ham meget rosende. Skolelodden fik han merglet og dyrkede Jorden godt, fik anlagt en stor Have og nord for Landevejen var der en lang Sand- og Grusgrav, den fik han tilplantet med Naaletræer. Hans første Hustru døde efter kort Ægteskab, blev igen gift med Mette Tang fra en af Tanggaardene i Ulfborg, som var hans Hjemsohn. Ogsaa hun døde snart, den 6. August 1885. Aaret efter blev han gift med Maren Toftum Graversen fra Svendsgaard i Fabjerg. Efter faa Aars Forløb blev han selv angrebet af Sygdommen, Lungtuberkulose, og døde den 25. November 1891. Fra i Marts 1892 blev Anders Poulsen kaldet til Embedet som Lærer og Kirkesanger. Han er født 28. 9. 1858 som Søn af Smed Poul A. Refsskov og Hustru Maren, han er demitteret fra Jelling Seminarium 1883 med 1. Karakter. Hans Virke her i Skolen foregik støt og solidt. Vi, der nu er ældre, husker ham som den solide Mand, der med Interesse og Dygtighed passede Gerningen i Skolen, og tillige ogsaa var en dygtig Landmand. Han fik forskellige andre Tillidsposter. Otte Aar Formand for Værgeraadet, i Bestyrelsen for Sygekassen og Brugsforeningen, Revisor af Mejeriregnskab og Kommunens Regnskab i mange Aar. Hans Hustru, Johanne, født i Tvis døde 1917, og selv blev han haardt angrebet af den spanske Sygdom 1918. Dette tog saa meget af hans Manddomskraft, at han maatte søge sin Afsked til 1. Oktober 1920.

Fra 1. Oktober 1920 blev Iver Christensen Schriver kaldet til Lærer og Kirkesanger ved Fabjerg søndre Skole. Han er født i Thy 15. Juni 1890, Eksamen fra Nr. Nissum 1914. Han gaar med Liv og Interesse op i Skolegerningen. Forhaabentlig har han endnu mange gode Aar tilbage for Skolegerningen. Han staar endnu i sin Manddomskraft og passer Undervisningen godt. Foruden Skolegerningen har han en Bigaard med mange Stader, og han er Ekspert i at passe Bierne. I en Del Aar, da han var yngre, drev han Hønseri med Opdræt af Kyllinger. Avlsbygningerne staar tomme. Jorden er bortforpagtet. Ved hans 25 Aars Jubilæum som Lærer ved Søndre Skole



overræktes han et Guldur som Gave fra Skoledistriktet.

Sognets nordre Skole var en Biskole, som laa i Nærheden af Kvisgaard. I en længere Aarrække var Husmand Thomas Pedersen, Nr. Lyngholm, og ligeledes Mads Jepsen Nørregaard samt Husmand Jens Kristian Frederiksen Biskolelærere; de var jo jævnt godt begavede Mænd, som kunde undervise i de almindelige Skolefag. Det var jo Skolegang om Vinteren. Læreren fik i Løn for en Vinter 38 Rdl. Jens Kristian Frederiksen var i en Del Aar ansat som Vinterlærer i Hestbæk Skole. Han var født af tyske Forældre, Moderen arbejdede ved almindelig Husgerning hos Bønderne, Faderen var Teglblænder paa Bygholm ved Horsens. Ved Selvstudium var J. C. F. godt hjemme i lærde Tyskeres Værker, Spener og Joh. Arndt m. fl. Han var ellers en god dansk Mand. Var bosat her i Sognet fra 1870erne til 1914, da han en Efteraarsaften paa Vej hjem fra Nabolaget uden for sit Hjem pludselig var blevet indhentet af Døden. Ved mindre Sammenkomster havde han gode Evner til at udlægge Ordet fra Biblen.

I 1882 blev bygget en ny Skole paa en udstykket Jordlod — $5\frac{1}{2}$ Td. Land — fra Kjærgaard. Dette var jo efter den gamle Regel, at til Degneembedet hørte Landbruget som en Del af Degnens Løn. Da den nye Skole var bygget, blev examineret Lærer Jensen kaldet til Embedet, som han havde til For-sommeren 1888. Biskolen, som var benyttet en længere Aarrække, blev saa nedlagt 1882. Ved Sogneraadsmødet 30. Maj 1888 indstilledes Lærer N. A. Kristensen, hidtil Gudum nordre Skole, til Embedet. Her arbejdede han utrættelig, til han i Efteraaret 1923 paa Grund af Alder trak sig tilbage efter 35 Aars Virke, idet han havde været Sognet en meget god Mand og dygtig Lærer. Han var med til at stifte Vareindkøbsforeningen i 1900 og var fra Begyndelsen i en længere Aarrække Bestyrelsens Formand. Ved en Afskedsfest for ham i Forsamlingshuset, hvor mange af Beboerne udtalte Tak og gode Ord og især hans Nabo, Medlem af Sogneraadet Søren Svendsgaard, sagde Tak i velvalgte Vendinger, fordi du ved godt og trofast Arbejde gennem de mange Aar har søgt at lægge en god Sæd i vore Børns Hjerter til at staa imod i Kampen paa deres Livsvej. Baa-de Christensen og Hustru overræktes værdifulde Gaver. Vi har i Fabjerg Grund til at være taknemlige over, at vi har været i Samklang med vore Degne

— Poulsen og Christensen — i Aarene, de har været her.

Da Børneantallet ved Skolerne blev for stort, besluttedes det i Aarene 1909—10 at oprette ved hver Skole et Forskolelærerindeembede. Der byggedes saa ved hver Skole en rummelig 2. Klasse-Skolestue-Bygning, og de gamle Skolestuer, der var i Forlængelse af Lærernes Beboelseslejligheder, lavedes om til Beboelseslejligheder for Lærerinderne. Nordre Skole byggedes 1909 og Søndre Skole 1910, og her byggedes samme Aar en Gymnastiksal, medens Nordre Skole mod en rimelig aarlig Leje fik det nærliggende Forsamlingshus som Gymnastiksal for Skolen.

I 1923 blev Lærer M. Thomsen, Fillerup, kaldet til Lærerembedet i Nordre Skole, og han var her til 1940, da han søgte Afsked efter 17 Aars Virke grundet paa begyndende Svagelighed og Alder og Hustruens pludselige Død, og hun hele Tiden havde været hans Hjælper i Skolen med Sangen — han kunde nemlig ikke selv synge. Hans Gerning her i Skolen var forløbet godt, og han var i god Kontakt med Børn og Forældre. Han havde Skoleeksamen med 1. Karakter fra Nr. Nissum. 1940 kaldedes Lærer Magne Linderoth fra Klitmøller til Embedet ved Nordre Skole. Ogsaa han var udgaaet fra Nr. Nissum. Han blev tillige Kirkesanger. Lærer Schriver havde i 1931 paadraget sig en Astmalidelse, saa han ikke kunde udføre Kirkesangen. Denne udførtes saa i ni Aar af Jens Tang. Som Lærerinde kom Marie Kirk til Nordre Skole 1909. Hun fraflyttede i December 1912, hvorefter eksamineret Lærerinde Johanne Jørgensen ansattes og har været her siden. Til hendes Jubilæum overræktes hun et Sølvfad af Beboerne. Ved Søndre Skole ansattes Fru Helene Lausen i 1910. Hendes Mand Jens L. Lausen læste paa Nr. Nissum Seminarium; han ønskede at faa Lærereksamen. I Efteraaret 1917 fik han Lærerembedet i Skjærk ved Aulum, og hans Hustru flyttede saa med ham. Derefter fik vi eksamineret Lærerinde Laura Rasmussen kaldet til Søndre Skole, og her blev hun til Efteraaret 1924 til hun blev gift med Gaardmand P. Fuglsang Christensen i Mellem Tang i Gudum. Fra 1. December 1924 blev eksamineret Lærerinde Marie Bak kaldet til Embedet og er her endnu. Hun holdt 25 Aars Jubilæum i 1949, og Dagen forløb som en rigtig Glædesdag for hende. Beboerne gav hende 400 Kroner til en Lystrejse til Norge. Siden vi i Fabjerg 1909—



10 fik Lærerinder til Skolerne at undervise i de yngste Klasser, har dette vist sig at skabe Tilfredshed. Lærerinderne har alle været særdeles flinke og har udført deres Undervisningsgerning med Dygtighed og Samvittighedsfuldhed. Der er sket Fremgang i Skolerne i Fabjerg i disse 100 Aar. Man faar Indtryk af Visitatserne et Hundrede Aar tilbage, at Kundskaberne var maadelige. Nu kan man se, at der er sket Fremgang.

Kirken.

Sognepræsternes Navne i Gudum-Fabjerg i de sidste 100 Aar: 1839—54 Pastor S. C. Prahl, 1854—69 Pastor C. J. O. Steenberg, 1869—86 Pastor R. T. Worm, 1887—95 Pastor A. Schack, 1895—1905 Pastor H. P. Bjarnesen, 1906—25 Provst J. Nyegaard, 1925 Provst H. Olesen.

Med Hensyn til Præsternes Gerning i Menigheden kan vist passende siges, som der er sagt om Ansgar:

*Han kom fra Syd den Evangeliets Tolk,
der bragte Kristi Ord til Danmarks Folk.
Han signede med Korsets Tegn,
naar Mødre bar de Smaa til Daaben.
og Ordet tændte, sprang som Ild
og bragte sølsom Glæde til vort Sind.*

Thi ved deres Forkyndelse ihukkommede vi, som vi synger i Salmeverset af Grundtvig:

*Aand og Liv er til os Hans Ord -
Glæden vor Salmelone.*

Kirken ligger omtrent midt i Sognet paa Bakkekammen. Man lægger Mærke til, at Kirken ligger oppe paa Bakken. Her har det kunnet lade sig gøre. I Følge Ordet: Man tænder ikke et Lys og sætter det under en Skæppe.

Dens Alder vides ikke nøjagtigt, men den formodes at være bygget i Valdemarernes Tid. Den er bygget af Granitkvadre. Kun den ydre Skal af Murene er Kvadre. I de sidste 30—35 Aar er der foretaget ikke faa Restaureringer paa Kirken, saaledes er Blytaget paa hele Kirken omstøbt og paa ny oplagt, nyt Bræddegulv, i Midtergangen lagt Fliser, et nyt Varmeværk fra Jernstøberiet Nykøbing Mors, nye store Egetræsvinduer. Granitmuren paa Sydsiden er ombygget. Taarnets Syd- og Vestsiden ny Skalmur af brændte Sten fra Thy. Altertavlen og Prædikestolen er restaurerede og ført tilbage til de-

res oprindelige Farver og med de ægte Sølv- og Guldbogstaver. Dette Arbejde er udført af Kunstmalere fra Nationalmuseet. Bekostningen er sket dels af Kirkens egne Midler, dels ved direkte Stats-tilskud. 12.000 Kroner i 1948 til Taarnets Istand-sættelse, og for Orglets Vedkommende udelukkende ved frivillige Bidrag fra Sognets Beboere. Da Kirken ikke tidligere har haft Orgel, kom det stærkt paa Tale, at vi burde have et nyt Orgel, og i Aaret 1926 foretog Menighedsraadet sammen med enkelte andre, Lærer Schriver og Formanden for Kirkeværgerne, Gaardmand Peder Bjerg, Indsamlingen af Pengene hos Sognets Beboere. F. Eks. sagde Knud Fruerboel efter lidt Overvejelse: „De ka væer a mo heller tegn mæ for 1000 Kroner.“ Orglet kostede ialt henvend 5000 Kroner. Det leveredes af Orgelbygger Froberg, Odense, og i Løbet af kort Tid var det opstillet i Taarnet og Pengene betalt. En pæn ny Messingdaabskande med Inskriptionen: „Ved Daabens Bad med Herrens Røst, kan bange Sjæle finde Trøst“ 1932, samt en stor syvarmet Lysestage er af to anonyme Givere skænket til Kirken. Ved en Kirkefest i 1932, hvor Provst Olsen fortalte af Kirkens Historie, og Organist Søe og Hjælperne gav Sang og Musik, blev der indsamlet til 75 Sølv-særkalke. Og alt dette for at Kirken i sit Ydre skulde være saadan, at Menigheden kunde samles under hyggelige Forhold, vel tilmode, naar den gamle Kirkeklokke med de stærke, dybe Malmtoner har kaldt til Gudstjeneste og Andagt.

*Kirkeklokke mellem ædle Malm
magelos er for mit Hjerte du,
vaagnet er ved dig en Højtidsalme,
som genlyder daglig i min Barm.*

Grundtvig

Kirkeklokken er støbt i Flensborg 1504 af Peder Hansen. Paa den Tid var Per Lassen og Christiern Peerssen Kirkeværgere.

Paa Altertavlen star saaledes: Anno 1597 lod P. Schriver, Søegaard, denne Taufle gøre.“ Aar 1917 under Nationalmusetets Tilsyn: Altertavlen istandsat af Maler Kristian Due. Paa Prædikestolen staar: Prædikestolen istandsat under Nationalmusetets Tilsyn Aar 1922 paa Bekostning af Sognets Beboere.
Kr. Due. Carl Frederiksen.

I Aaret 1942 blev Muren paa Kirkens Sydsiden ombygget. 1948 blev Skalmuren paa Taarnets Syd-

og Vestside ombygget. Aar 1881 blev Granitmuren paa Kirkens Nordside fra Koret til Vaabehuset ombygget.

— — —

Paa Opfordring blev jeg anmodet om at prøve

paa at skrive vort Sogns Historie i de sidste 100 Aar. Nu har jeg forsøgt at tegne et Billede deraf. Om det er blevet klaret, faar Læserne afgøre.

Hollands i Fabjerg, Marts 1951.

Niels Nielsen

•



HJERM HERRED

ASP SOGN

Anneks til Ølby, omgives af Fovsing og Vejrum Sogne, Navr Sogn, fra hvilket det delvis skilles ved Falsig Bæk, Bure Sogn samt Skodborg Herred (Mørborg og Gudum Sogne). Kirken ligger ca. 11 km NV for Holstebro og ca. 8 km SV for Struer. De højtliggende, til dels bakkede Jorder (højeste Punkt 62 m, Galgebjærg, Brattingsbjærg, Ravnsbjærg Høj) er overvejende sandmuldede, mod Øst dog en Del lermuldede, mod Syd og Vest en Del Mose (Lindtorp Mose) Eng (Linde Enge og Hede, nu i det væsentlige opdyrket eller tilplantet (en Del af Møngeløse Pl.).

Befolkning 1925: 721. (1801: 237, 1850: 298, 1901: 471). Gaarde og Huse (1921): 133. Det samlede Hartkorn (1905): 116 Tdr. 34 Gaarde med 92, 66 Huse med 24 Tdr. H. samt 9 jordløse Huse. Ejdsck. 1924: 2149 deraf Jordv. 1125. Areal: 2592, deraf (1919) besaaet med Hvede 2 ha, Rug 198, Byg 16, Havre 337, Blands. til Modenhed 146, Kartofler 77, Foderroer 226, Brak udgjorde 113 ha, Grøntfoder og Græsning 863, Haver o. l. 32, Tørvemoser 17, Skov 33, Heder og Lyngbakker 449, Vandarealer 2. Kreaturhold (1924): 265 Heste, 1572 Stk. Hornkvæg (deraf 686 Køer), 8 Geder, 288 Faar, 1469 Svin.

I Sognet Aspe Kirke (ca. 1330 Aspæ), Skole (Skolebygning opført 1915), Missionshus (opført 1896), Samling af Gaarde og Huse: Linde (1498 Linde) med Skole, Brugsf. og Cementstøberi. Nørby (1648 Norbye). Østerbye. Birkild (1510 Bierkynd). Timling (Timmerlund, 1688 Timmerlinggaard). Gaarde: Præstegaard, Vestergaard, Nygaard, Lille, Stadsbjærg, Borg, Lerggrav, Vestermark, Bastrup (1547 Bastrup), Skrædergaard (1688 Skredergaard), Munksgaard, Østergaard, Nørgaard, Stovgaard,

Buskgaard, Lindbjærg, Vandborg, Lilletorp, Ludvigsdal, Lindtorp (1510 Lyndtorp).

Aspe Sogn, een Sognekommune med Hovedsognet Ølby og Fovsing Sogne, har Tingsted i Holstebro og hører under Rets- og Politikreds Holstebro Købstad m. m., Holstebro Amtsstuedistrikt, Holstebro Lægekreds, Lemvig Skattekreds, Holstebro Vurderingskreds, Amtets 4. Folketingskreds, 3. Forligskreds, 5. Udskrivningskreds, 176. Lægd. Kirken tilhører Sognebeboerne.

Kirken bestaar af Kor og Skib fra romansk Tid samt Vaabenhus mod Nord og et Taarn (opført 1919 efter Tegning af Arkitekt Arentoft, København). Den oprindelige Bygning er af Granitkvadre paa Skraakantsokkel, Norddøren benyttes endnu. Ved Siderne af Korbuen ind mod Skibet findes to Nicher til Helgenbilleder (den søndre senere tilmuret). Flere Kvadre med Hoveder. Ved Slutningen af Middelalderen opførtes mod Vest et senere nedbrudt Taarn og Vaabenhuset. Kirken, hvis Indre har Bjælkelofter, er restaureret 1895, 1897 og 1919, og da den fik nye Stolestader m. v. I Alterbordet er fundet en Relikvieæske. Ny Altertavle med et Maleri (den Korsfæstede). Døbefontens Kumme af Granit er fra romansk Tid. Prædikestol fra 17. Aarhundrede. De øverste Stolestader har Aarstal 1636. I Skibets Mur Ligsten over Jens Henr. Brasch til Lindtorp og 2 Hustruer. Udskaarne Figurer fra sengotisk Tid.

Lindtorp har været en Hovedgaard. Aar 1510 skødede Fru Kirsten Stenfeldt (Ejner Juuls Efterlevereske til Kokholm) til Niels Clemmentsen „alle Lyndtorp“, som hun og hendes Mand havde faaet opladt af hendes Moder, Fru Benditte Jensdatter (Udson) paa Bækmark. 1594 tilfaldt Gaarden Fru Karen Viffert. Enke efter Timme Rosenkrantz til Rydhavn.

1610 og 1625 tilhørte den Erik Friis, hvis Broder Niels F. til Lundergaard og Brodersøn Laur. F. (senere til Lund i Rinds Herred) og Fru Dorthe F. 1662 solgte den (1638 24½ Td. H.) til Fru Ingeborg Parsberg, gift med Erik Høegh til Bjørnholm, død 1673. Dernæst ejedes den af Sønnen Iver Juul Høegh og Enken Hille Trolle (der senere ægtede Generalløjtnant Palle Krag), som 1689 opsigede Gaardens (27 Tdr. H.) Frihed. 1695 tilhørte den Joh. Trellund, men 1699 købtes den af Christian Linde til Volstrup, død 1706, der Aar 1700 opbyggede Gaarden med en teglhængt Hovedbygning af Bindingsværk med 2 Fløje. Efter Chr. Linde gik Gaarden over til hans Svigersøn Niels Leth til N. Vosborg (død 1711), hvis Enke Maren Linde 1715 skødede den (12,16 og 48 Tdr. H.) for 2718 Rd. til Amtmand, Oberstløjtnant Jørgen Lund (død 1723), hvis Søn, Præsten Hans Math. L. (død 1761) og hans Broder, Student Andr. L. (død 1742), 1733 skødede den (12, 16 og 94 Tdr. H.) til Jens Henri Brasch (død 1760), hans Enke Anna Margr. Grøn (død 1794) testamenterede den 1778 til sin Stifdatters Datter Anna Margr. Biering, der ægtede 1. 1788 Konsumtionsforvalter Balth Low (død 1799) og 2. 1800 Løjtnant H. H. Witterheim (død 1804), der straks satte Gaarden til Auktion. 1801, da den ejedes af Landvæsenkomm. C. P. Petersen og Byfoged Sør. Borck (død 1810), blev der givet Tilladelse til at udparcellere den i 29 Parceller, og 1802 købtes den paa Auktion af A. Pape (senere til Sejlgaard), som 1816 skødede Hovedparcel m. m. for 14.000 Rbd. N. V. til Laur. Henriksen (død 1829), hvis Søn Jac. Lauridsen 1835 solgte den til Jac. Nielsen, som 1839 afhændede den til I. O. Sidelman (død 1887). 1844 blev den (8½ Td. H.) solgt til Chr.

L. Ville, fra hvis Svigersøn V. A. Stricker den 1863 ved Udlægsskøde kom til Gross. Theod. Wille i Hamborg. Ca. 1895 tilhørte den A. M. Wille, og 1900 blev den af H. C. Hansen solgt for 50.000 Kr. til Forvalter C. Bendtsen fra Kalbygaard. Senere har den hyppigt skiftet Ejer og er blevet yderligere udstykket. Udbygningerne brændte 1925.

Det under Vejrum Sogns nævnte Vinkeldige har tidligere strakt sig i Bugtninger Nord om Gaarden Bastrup og Syd om Skrædergaard og Munksgaard, men er nu tildels sløjft.

Fra Fovsing Sogn træder tidligere nævnte lange Høj række ind i Aspe Sogn omtrent ved Lille Stadsbjærg, hvorfra den strækker sig Øst forbi Aspe Kirke (med Sidelinie Vest om Kirken) hen til Gaarden Linddal for derefter at fortsætte ind i Navr Sogn. Mangfoldige af de i Aspe Sogn paaviste ca. 165 Gravhøje henhører under denne udprægede Række, men gennemgaaende er de af temmelig ringe Størrelse, og adskillige er overpløjede eller paa anden Maade beskadigede. Endvidere er en Del Høje undersøgt af Nationalmuseet, hvorfra fremgik, at de hidrørte fra den yngre Stenalder, men stundom ogsaa havde været benyttede under Bronzealderen. Fredlyst er i denne Høj række Fladhøj Nord for Kirken og 3 Høje nær Syd derfor. Endvidere 3 Høje i tæt Gruppe ved St. Nørby og 1 Høj Syd derfor samt 2 Høje ved Linddal. Vest for Linde ligger eller har ligget ca. 15 Høje, af hvilke 3 endnu velbevarede er fredlyst.

Aspe var et eget Pastorat, indtil det ved Reskr. af 9. 7. 1687 blev Anneks til Ølby-Fovsing (det var først bestemt til at være Hovedsogn. 25. 7. 1685 havde det været bestemt, at Aspe skulde være Anneks til Vejrum).

ANTON ANDERSEN, Gdr., „Lille Borg“, Asp, Struer,

født i Hvidbjerg, Thy, 27. 10. 1886. Forældre: Anders Andersen, Egebjerg, Hustru Maren. Bedsteforældre: FF Anders Andersen, Thy. FM Maren. MF Jens Villadsen, Thy. MM Maren. A. Andersen er gift med Kristine Milsen, født i Schelde, Salling, 17. 6. 1890, død 19. 3. 1942. I Anton Andersens Ægteskab er der 2 Børn: Alfred 7. 8. 1915, Agnes 20. 3. 1917. De blev gift 27. 10. 1914, og om Foraaret overtog de Lille Borg. Der er 20 Tdr. Land, deraf 4 Hede.

CHR. KVOLSÆK CHRISTENSEN, Gdr., „Lundsmarkhus“, Asp, Struer,

født i Møborg 15. 10. 1889. Forældre: Ove Christensen, Møborg, Hustru Marie. Bedsteforældre: FF Chr. Christensen. FM Ane. MF Jens Krabbemark. MM Karen Marie. Chr. Kvolsbæk Christensen er gift med Dagmar Groth, født i Asp 16. 2. 1905, opfødt hos Bedsteforældre: Henrik Groth, Hjerm, Hustru



Inger Marie. FFF Chr. Jokum Groth, Tyskland. FFM Elisabeth Katrine. MMF Jacob Jensen, Naur. MMM Maren. I Chr. Kvolbæk Christensens 1. Ægteskab er der 3 Børn: Ove 8. 8. 1920, Mariane 25. 11. 1921, Hans 1. 12. 1922. I 2. Ægteskab er der 2 Børn: Kristine 8. 9. 1931, Inge Elisabeth 12. 2. 1936. Kvolbæk overtog Gaarden 1. 10. 1919 med 10 Tdr. Land.

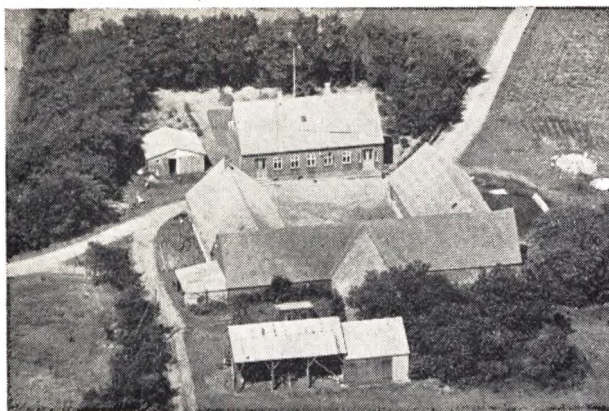

EJNER HENRIKSEN FRØJK, *Gdr., Grønvang, Linde, Bur,*
født paa Gaarden 4. 9. 1912. Forældre: Eskild Peder Henriksen, Frøjk, Asp, Hustru Else. Bedsteforældre: FF Henrik Frøjk, Maabjerg. FM Maren. MF Anders Chr. Pedersen, Mors. MM Marie. Frøjk overtog Gaarden 1. 1. 1943 med 100 Tdr. Land, deraf 28 Hede, som nu af Ejeren er opdyrket.



MAGNUS HENRIKSEN FRØJK, *Gdr., „Højgaard”,
Linde, Bur,*

født i „Grønvang”, Linde, Asp, 27. 11. 1902. Forældre: Eskild Peter Henriksen Frøjk, „Grønvang”, Asp, Hustru Else. — Bedsteforældre: FF Henrik Frøjk, Maabjerg. FM Maren. MF Anders Chr. Pedersen, Mors. MM Marie. Magnus Henriksen Frøjk er gift med Sofie Søgaard, født i Brøjning 2. 6. 1910. Forældre: Chr. Andersen, Skjern, Hustru Marie. Bedsteforældre: FF Anders Christensen. FM Karen Marie. MF Niels Jepsen. MM Johanne. I M. Henriksen Frøjks Ægteskab er der 5 Børn: Else 28. 6. 1939, Marie 19. 8. 1940, Ruth, 3. 9. 1943, Edith 16. 11. 1945, Birthe 3. 1. 1950. Frøjk overtog Gaarden 1935 med 40 Tdr. Land uden Beboelse, men opf. Stuehus, senere tilkøbtet først 6 Tdr. Hede og endnu 34, delvis opdyrket.

HENRIK GROTH, *Gdr., „Borghus”, Asp, Struer,*

født i Asp 8. 1. 1913. Forældre: Jacob Henriksen Groth, Humlum, Hustru Ane Margrethe. Bedsteforældre: FF Henrik



Henrik Groth og Hustru

Groth, Hjerm. FM Marie. MF Jens Pedersen, Hodsager. MM Marie. H. Groth er gift med Kirstine Marie Nielsen, født i Maabjerg 26. 2. 1913. Forældre: Niels Nielsen, Gimsing, Hustru Marie. Bedsteforældre: FF Chr. Nielsen. FM Marie. MF Jens Larsen. MM Ingeborg. I Henrik Groths Ægteskab er der 3 Børn: Villy Gerhard 10. 12. 1936, Ingrid Irene 7. 8. 1944, Gunhild Gerda 8. 1. 1947. De blev gift 18. 5. 1936 og overtog Gaarden med godt 14 Tdr. Land.



Jakob Henriksen Groth og Hustru

JACOB HENRIKSEN GROTH, *Gdr., Krabbesbo, Asp, Struer,*
født i Humlum 9. 11. 1886. Forældre: Henrik Groth, Hjerm, Hustru Marie. Bedsteforældre: FF Chr. Jokum Groth, Tyskland. FM Elisabeth. MF Jacob Jensen, Naur. MM Maren. J. Henriksen Groth er gift med Ane Margrethe Pedersen, født i Linde, Asp, 27. 6. 1888. Forældre: Jens Pedersen, Hodsager, Hustru Ane Marie. Bedsteforældre: FF Peder Chr. Pedersen. FM Ane Sofie. MF Peder Toft. MM Mariane. I J. Henriksen Groths Ægteskab er der 9 Børn: Agnethe Marie 5. 10. 1911, Henrik 8. 1. 1913, Kirstine 3. 6. 1915, Jens Peder 22. 10. 1916, Johs. 21. 1. 1918, Gunner 18. 3. 1921, Arne 6. 9. 1922, Herdis 17. 4. 1925, Inger 20. 4. 1933. De blev gift 5. 1. 1911 og overtog „Clausholm” i Asp Sogn som de byttede med Faderens Ejendom Krabbesbo med 11½ Td. Land.

JOHS. GROTH, *Gdr., Søndermark, Asp pr. Struer,*

født i Asp 21. 1. 1918. Forældre: Jacob Henriksen Groth, Humlum, Hustru Ane Margrethe. Bedsteforældre: FF Henrik Groth, Hjerm. FM Marie. MF Jens Pedersen, Hodsager. MM Marie. Johs. Groth er gift med Rosa Viola Nielsen, født i Resen 11. 7. 1926. Forældre: Alfred Nielsen, Hustru Marie.



Bedsteforældre: FF Niels Nielsen. FM Mette Katrine. MF Hans Pedersen. MM Else. I Johs. Groths Ægteskab er der 2 Børn: Bjarne 11. 12. 1947, Lissi Irene 14. 7. 1950. Groth overtog Ejendommen 2. 1. 1947 og blev gift 9. 5. samme Aar. Der er 28 Tdr. Land.

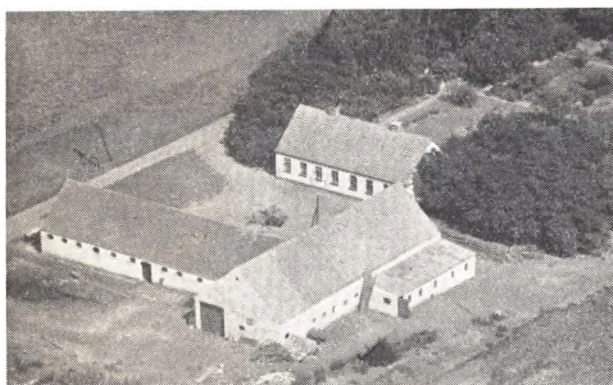

AKSEL KNUDSEN, *Gdr.*, „Nr. Berkild“, *Asp, Struer*,

født i Mejrup 18. 2. 1917. Forældre: Merrild Knudsen, Gimsing, Hustru Edel. Bedsteforældre: FF Chr. Knudsen. FM Johanne. MF Jens Poulsen. A Knudsen er gift med Anna Elisabeth Graversen, født i Gudum 14. 4. 1915. Forældre: Andreas Graversen, Bøvling, Hustru Maren. Bedsteforældre: FF Peder Graversen. FM Katrine. I Aksel Knudsens Ægteskab er der 5 Børn: Vita 5. 5. 1940, Jørgen 19. 12. 1942, Ruth 25. 9. 1946, Maren 28. 5. 1948, Sonja 23. 1. 1950. De blev gift 24. 2. 1939 og overtog Gaarden med 40 Tdr. Land. 1946 købtes 20 Tdr. Land deraf 4 Hede, som nu er opdyrket.

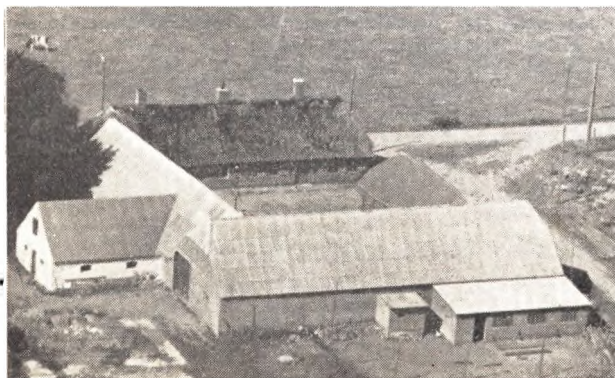

HARTVIG MARINUS KOUSTRUP, *Gdr.*, *Sdr. Birkild, Asp, Struer*,

født i Vemb 7. 6. 1896. Forældre: Jens Jensen, (Koustrup), Rom, Hustru Dorthea. Bedsteforældre: FF Jens Chr. Jensen, (Koustrup). FM Maren. MF Laurids Jensen. MM Johanne. H. M. Koustrup er gift med Lydia Henriksen Frøjk, født i Grønvang, Asp, 17. 8. 1906. Forældre: Eskild P. Henriksen Frøjk, Asp, Hustru Else. Bedsteforældre: Henrik Frøjk, Maabjerg. FM Maren. MF Anders Chr. Pedersen, Mors. MM Marie. De blev gift 16. 6. 1949, forud havde Koustrup købt Gaarden i 1940 med 50 Tdr. Land.

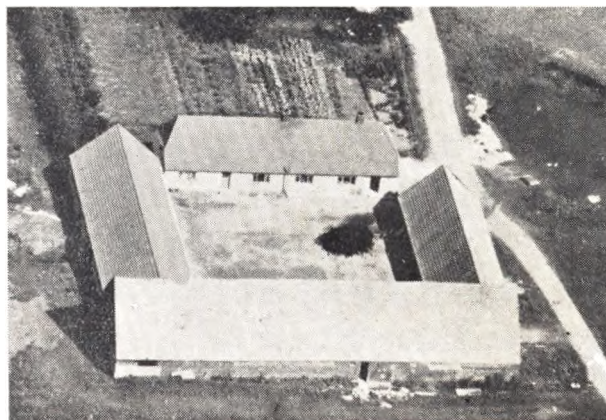

BRUNO PEDERSEN KRAGELUND, *Gdr.*, „Gl. Timling“, *Asp, Struer*,

født i Holstebro 19. 8. 1910. Plejeforældre: Chr. Kragelund, Aulum, Hustru Kirstine. Bedsteforældre: FF Carl Kragelund. MF Laust Ballegaard. MM Hanne. B. Pedersen Kragelund er gift med Karen Hestbæk, født i Hjerm 23. 8. 1922. Forældre: Senius Hestbæk, Vejrum, Hustru Karoline. Bedsteforældre: FF Mads Chr. Hestbæk. MF Anders Dalgaard Nielsen. MM Maren. I B. Pedersen Kragelunds Ægteskab er der 1 Barn: Anna Kirstine 22. 5. 1948. Kragelund overtog Gaarden 9. 5. 1944 og blev gift 28. 5. 1947. Der er 37½ Td. Land, oprindeligt 150 Tdr. Land.



Laur. Lind og Hustru

LAURIDS LIND, *Gdr.*, „Skovlyst“, *Asp, Struer*,

født i Fousing 18. 6. 1919. Forældre: Andreas Lind, Fousing, Hustru Jacobine. Bedsteforældre: FF Laurids Lind, Fousing. FM Birgitte. MF Niels Schiøt, Lomborg. MM Edel Bjerg. L. Lind er gift med Esther Jensen, født i Resen 23. 8.

1924. Forældre: Marius Chr. Jensen, Nr. Bjært, Hustru Mariane. Bedsteforældre: MF Jeppe Jacobsen. MM Sidsel. I Laurids Linds Ægteskab er der 3 Børn: Anna Grethe 25. 11. 1947, Birgit 11. 11. 1948, Henning 31. 10. 1949. De blev gift 15. 12. 1946 og overtog Gaarden med 30 Tdr. Land.



Sigvald Nielsen Lind og Hustru

SIGVALD NIELSEN LIND, Gdr., „Øster Birkild“.
Asp, Struer,

født i Fousing 3. 10. 1910. Forældre: Martinus Nielsen Lind, Fousing, Hustru Katrine. Bedsteforældre: FF Laust Lind, Fousing. FM Birgitte. MF Peder Feldborg. S. Nielsen Lind er gift med Nikoline Madsen, født i „Nørmark“, Birkild, Asp, 7. 8. 1910. Forældre: Peder Nørmark Madsen, Asp, Hustru Kristiane. Bedsteforældre: FF Mads Christensen, Asp. FM Anc. MF Jens Andersen (Bak), Lundø ved Skive. MM Maren. I S. Nielsen Linds Ægteskab er der ingen Børn. De blev gift 31. 12. 1940 og overtog Gaarden, som de solgte 1946 og købte „Bakkelund“ med 17 Tdr. Land.

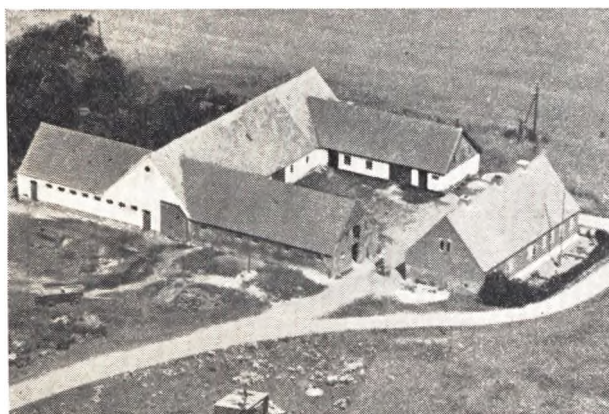

MADS NØRMARK MADSEN, Gdr., „Nørmark“,
Asp, Struer,

født paa Gaarden 28. 8. 1893. Forældre: Peder Nørmark Madsen, Asp, Hustru Kristiane. Bedsteforældre: FF Mads Christensen, Asp. FM Ane. MF Jens Andersen (Bak), Lundø, Skive. MM Maren. Nørmark overtog sin Fødegaard efter Moderen 6. 6. 1941 med 77 Tdr. Land. Har været i Slægtens Eje siden 1851.

SVEND RICH. MADSEN, Gdr., „Nørkjær“, Asp, Struer,

født i Asp 25. 9. 1912. Forældre: Johan Chr. Madsen, Hustru Juliane Kristine. Sv. Rich. Madsen er gift med Valborg Gun-

hild Hedegaard, født i Lemvig 12. 8. 1904. Forældre: Jacob Hedegaard, Hustru Maren. I Sv. Rich. Madsens Ægteskab er der 3 Børn: (i Ægteskab, Konens) Lilly 2. 10. 1930, Petra 4. 7. 1932, Kaj 23. 5. 1935. Ved Giftermaalet 31. 10. 1947 havde Konen Gaarden med 25 Tdr. Land. Hendes første Mand, Jens Nørmark Madsen, døde 1935.



HENRY HYLDAHL PEDERSEN, Gdr., „Gildbjerg“.
Linde, Struer,

født i Møborg 12. 3. 1922. Forældre: Niels P. Pedersen, Møborg, Hustru Ane. Bedsteforældre: FF Andreas Hyldahl Pedersen. FM Karoline. H. Hyldahl Pedersen er gift med Gerda Mark Jensen, født i Gudum 11. 8. 1930. Forældre: Jacob Mark Jensen, Lomborg, Hustru Ane Marie. Bedsteforældre: FF Chr. Jensen. FM Margrethe. MF Søren Chr. Jensen. MM Kirsten. I H. Hyldahl Pedersens Ægteskab er der 2 Børn: Henning 8. 6. 1949, nyfødt 8. 9. 1950. Blev gift 12. 11. 1948 og overtog Gaarden med 22 Tdr. Land.



Jobs. Pilgaard og Hustru

JOHS PILGAARD, Gdr., Linde, Bur,

født i Linde 16. 11. 1914. Forældre: Peder Jensen Pilgaard, Linde, Hustru Valborg Methine. Bedsteforældre: FF Jens Pilgaard, Resen. FM Mette Johanne. MF Niels P. Andersen. MM Ane. Johs. Pilgaard er gift med Sigrid Kristine Vedel Hestbæk, f. i Asp 29. 10. 1912. Forældre: Philip Melanchston Hestbæk, Gimsing, Hustru Kirstine. Bedsteforældre: FF Laust Jensen, Gudum. FM Kirstine. MF Jørgen Laustsen. MM Abalone. I Johs. Pilgaards Ægteskab er der 2 Børn: Jørgen 27. 1. 1941, Aage 16. 9. 1942. De blev gift 20. 8. 1939 og overtog Ejendommen, der er Pilgaards Fødehjem. De er 3. Generation til Gaarden, som er paa 28 Tdr. Land.



Ole Bernhard Sejbjerg og Hustru

OLE BERNHARD SEJBJERG, Gdr., Linde, Bur,

født i Bur 30. 5. 1896. Forældre: Peder Sejbjerg, Linde, Asp, Hustru Ane Kirstine. O. Bernh. Sejbjerg er gift med Laurine Kirstine Christensen, født i Nøvling 28. 9. 1895. Forældre: Poul Chr. Christensen, Vendsyssel, Hustru Anine. Bedsteforældre: MF Niels Christensen. MM Marie. I Ole B. Sejbjergs Ægteskab er der 4 Børn: Ingrid Gudrun 4. 5. 1922, Mary Johanne 4. 11. 1923, Egon Frede 5. 6. 1926, Dagmar Elisabeth 9. 11. 1930. De blev gift og bosatte sig i Linde og købte 1926 deres nuværende Gaard med 19 Tdr. Land. 1950 købtes 4 Tdr. købtes 4 Tdr. Land Hede, hvoraf nu er pløjet en Del. Ejeren agter at afstaa Gaarden til Sønnen Egon Frede i 1951.

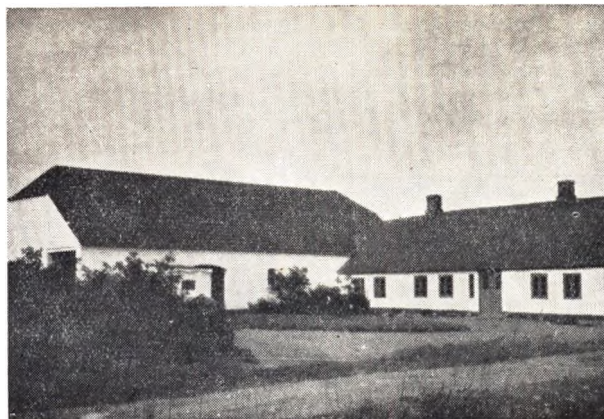

JENS CHR. ØGENDAHL, Gdr., „Granly“, Linde, Bur,

født i Linde, Asp, 20. 8. 1913. Forældre: Hans Øgendahl, Flynder, Hustru Ane. Bedsteforældre: FF Jens Chr. Øgendahl. FM Øllegaard. MF Ove Christensen. MM Marie. J. Chr. Øgendahl er gift med Anna Henriksen, født i Birkild, Asp, 15. 11. 1919. Forældre: Johs. Henriksen, Hustru Kirstine. Bedsteforældre: FF Laust Henriksen. FM Ane. MF Peder Jensen, Fousing. MM Henriette. I Jens Chr. Øgendahls Ægteskab er der 3 Børn: Birgit 14. 12. 1943, Esther 18. 4. 1946, Harald 10. 12. 1948. De blev gift 18. 3. 1943 og overtog Ejendommen 5. 2. samme Aar med 23 Tdr. Land.

GØRDING SOGN

omgives af Annekset Vem, Skodborg Herred (Møborg og Nees Sogne), Nissum Fjord (Fælsted Kog) og Ulfborg Herred (Ulfborg Sogn), fra hvilket det skilles ved Stora. Af de inddæmmede og til dels udtørrede Dele af Nissum Fjord, ialt 1392 ha, henreg-

hvoraf (1919) besaaet med Rug 109 ha, Byg 6, Havre 63, Blands. til Modenhed 40, Kartofler 36, Foderroer 82, Brak udgjorde 38 ha, Grøntfoder og Græsning 431, Haver o. l. 16, Tørvemoser 2, Skov 15, Heder og Lyngbakker 300, Klitarealer og Stenmar-



Gørding Kirke

nes 471 ha (deraf 171 Søareal) til Sognet. Kirken ligger ca. 19 km Vest for Holstebro og ca. 23 km Syd for Lemvig. De lavtliggende, helt jævne Jorder er sandmuldede med en nu delvis opdyrket Hedestrækning mod NØ. Gennem Sognet løber Damhus Aa. — Befolkning 1925: 298 (1801: 139. 1850: 204. 1901: 267). Gaarde og Huse (1921): 62. Det samlede Hartkorn (1905): 68, 27 Gaarde med 60 og 15 Huse med 8 Tdr. samt 3 jordløse Huse. Ejdsk. (1924): 977, deraf Jordv. 540. Areal: 1658 ha,

ker 6, Vandarealer 481. Kreaturhold (1924): 112 Heste, 693 Stk. Hornkvæg (deraf 328 Køer), 11 Geder, 178 Faar, 662 Svin.

I Sognet Gørding Kirke (ca. 1330 Gyrthing). Samling af Gaarde og Huse: Mellemy (1688 Meyel Bye) med Skole (og Gymnastiksal, benyttes som Forsamlingshus) og Købmandshandel, Sønderby, Nørby, Bundgaarde (1688 Bondgaard), Slyk (1577 Sløkke), Susgaarde, Galsgaarde. Gaarde: Kær, Skydsgaard, Klavstrup (1688 Klaustrupgaard), Nørager,

Munksgaard, Store Skallebæk (1577 Skallebeck), Nygaard (1688 Nyegaard). I Sognet var 1925 16 Fiskere (deraf 12 Erhvervsfiskere), der ejede 22 Fartøjer (deraf 5 Motorfartøjer) til en Værdi af 10.700 Kr. og Redskaber for 9200 Kr. Værdien af Fangsten (Fladfisk og Torsk) udgjorde 22.830 Kr.

Gørding Sogn, een Sognkommune med Annekserne Vem og Bure, har Tingsted i Holstebro og hører under Rets- og Politikreds Holstebro Købstad m. m. Holstebro Amtsstuedistrikt, Holstebro Lægekreds, Ringkøbing Skattekreds, Holstebro Vurderingskreds, Amtets 3. Folketingskreds, 3. Forligskreds, 5. Udskrivningskreds, 172. Lægd. Kirken er selvejende.

Kirken bestaar af Kor og Skib fra romansk Tid samt Vaabehus mod Syd. De oprindelige Mure er

Granitkvadre paa Skraakantsokkel. Syddøren benyttes endnu. Norddøren ses tilmuret. Vaabehuset er vistnok fra Slutningen af Middelalderen. Kirken skal have haft et Taarn, hvis Sten ved Nedbrydningen blev anvendt til Udstrup i S. Nissum Sogn. Det indre har Bjælkelofter. Altertavle fra 1836 med Thorvaldsens Kristusfigur i Gibs. Romansk Granitfont. Prædikestol fra ca. 1600. Et Epitafium over Peder Tang til N. Vosborg, død 1826 (begr. paa Ringkøbing Kirkegaard), opbevares nu i Ringkøbing Museum. I Sognet nævnes 1688 Gaarden „Møegaard“, „Waasberg“ og „Østermosegaard“.

Kun en enkelt Gravhøj (Remmehøj) kendes nu i Sognet, liggende i dettes Nordspids, men i Præstebæretning fra 1638 nævnes 3 andre Høje (1 straks Syd for Kirken og 2 SV for samme).

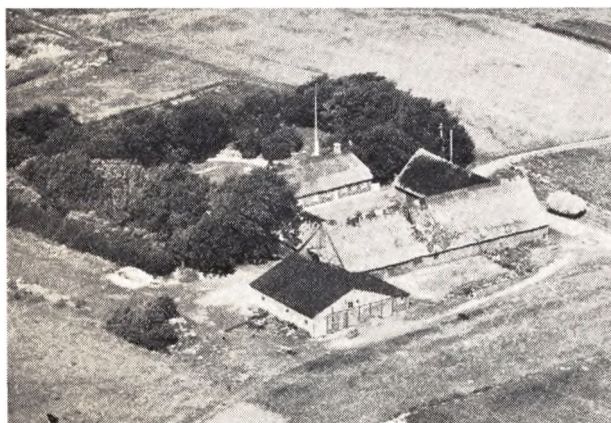

CARL MARINUS ANDERSEN, *Gdr.*, „Nr. Bundgaard“, Gørding pr. Vemb.

født 20. 9. 1909 i Madum. Forældre: Jens Andersen, Madum, Hustru Anna Christiansen. Bedsteforældre: FF Peter Chr. Andersen. MF Chr. Christiansen. C. Marinus Andersen er gift med Anna Frederiksen, født i Gørding 26. 6. 1914. Forældre: Ole Frederiksen, Hustru Susanne Nielsen. Bedsteforældre: FF Søren P. Frederiksen. FM Ane. MF Niels Chr. Nielsen. MM Mette. I C. Marinus Andersens Ægteskab er der 2 Børn: Børge 12. 11. 1942, Birgit 10. 2. 1947. Andersen overtog Gaarden efter sin Svigerfader med 56 Tdr. Land. Har været i Slægtens Eje ca. 40 Aar.

CHR. BRUNSBORG, *Gdr.*, „Stanghøj“, Gørding, Vemb,

født 23. 4. 1910 i Hee. Forældre: Niels Brunsborg. Hustru Marie Christensen Hvoldal. Bedsteforældre: FF Laurids Brunsborg. FM Else. MF Chr. Hvoldal. MM Bodil Sig Christensen. Chr. Brunsborg er gift med Krista Dykjær, født i Vedersø 13. 11. 1912. Forældre: Gdr. Niels Chr. Dykjær, Vedersø, og Hustru Lene. Bedsteforældre: FF Niels Christensen. FM Marie. borg købte Gaarden 1946 med 85 Tdr. Land, deraf 15 tilkøbt MF Jacob Dykjær. MM Else Marie. I Chr. Brunsborgs Ægte-

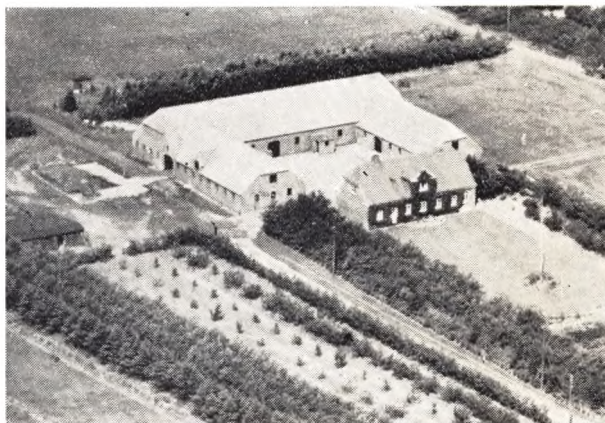

skab er der 2 Børn: Øyvind 24. 2. 1947, Else 6. 6. 1948. Brun i 1948, de 5 i 1949.



CHRISTEN HANSEN CHRISTENSEN, *Lmd.*, „Frederiksborg“, Gørding, Vemb, født i Hemmet 29. 1. 1921. Forældre: Søren Laursen Chri-

stensen, Gdr., Hemmet. Hustru Martine. Bedsteforældre: FF Chr. Iver Christensen. MF Chr. Hansen Olesen. MM Kirsten Marie. Chr. Hansen Christensen er gift med Kirstine Marie Gregersen, født i Lomborg 23. 11. 1923. Forældre: Laurids Olesen, Lomborg, Hustru Elvira Hansen. Bedsteforældre: FF Laurids Gregersen, Lomborg. FM Marie. MF Sofus Carl Frederik Hansen, Thyborøn. MM Sidsel Marie. I Chr. Hansen Christensens Ægteskab er der 2 Børn: Marius 20. 9. 1947, Grethe 23. 3. 1949. Christensen købte Ejendommen 1948 med 12 Tdr. Land Ager og 1 Td. Land Eng.

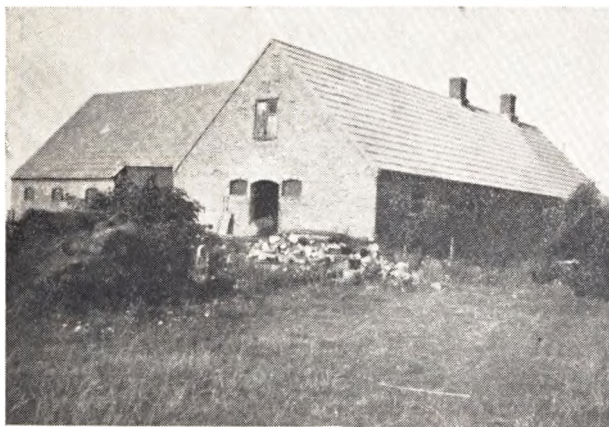

HAGBARD CHRISTENSEN, Lmd., „Østerlund“, Gørding, Vemb,

født i Nees 19. 3. 1904. Forældre: Ingvar Christensen, Lmd., Nees. Hustru Maren Boesen. Bedsteforældre: FF Chr. Christensen. MF Hans Boesen. MM Kristiane. Hagbard Christensen er gift med Else Holm, født i Vemb 17. 3. 1908. Forældre: Søren Friis Holm. Hustru Maren Jacobsen. Bedsteforældre: FF Chr. Friis Holm. FM Else. MF Laust Jacobsen. MM Mette Katrine. I Hagbard Christensens Ægteskab er der 4 Børn: Gerda 7. 8. 1929, Grethe 22. 2. 1934, Aase 12. 10. 1936, Esther 30. 1. 1939. Christensen overtog Ejendommen efter sin Fader 1931 med 13 Tdr. Land. Siden tilkøbt 1 Td. Land Eng.

JENS CHR. DAMGAARD CHRISTENSEN, Gdr., Gørding pr. Vemb,

født i Fousing, Gørding Sogn. Forældre: Jens Damgaard Christensen, Ulfborg. Hustru Mariane Elisabeth. FF Christen Damgaard. Damgaard Christensen overtog „Damgaard“ som en nybygget Gaard, der er udstykket fra Fousing i Gørding, med 16 Tdr. Land. 1948 bortsolgtes Ejendommen til Laurids Tang Petersen.

KRISTEN SAND DALSGAARD, Murermester, Kjærstvej,

født den 5. September 1865. Forældre: Jens Chr. Nielsen, V. Dalsgaard, Gørding, Hustru Kristiane. Bedsteforældre: MM Katrine. MF Chr. Sand, St. Sand i Vemb. Chr. Sand Dalsgaard er gift med Andersine Nielsen, født i Skellerup v. Silkeborg 19. 12. 1864. Forældre: Anders Nielsen, Hustru Inger Rasmussen. I Kristen Sand Dalsgaards Ægteskab er der 6 Børn: Kristen, Inger, Laurids, Kristiane, Ane, Bernhard. Sand har før haft en mindre Landejendom, som han selv opførte 1902 paa 8 Tdr. Land; siden tilkøbte han 3½ Tdr. Land. Jorden var udstykket fra St. Sand i Vemb. I 1938 sælger han Ejendommen og bygger et Hus paa Kjærstvej, hvor han endnu bor.

AAGE JENSEN GODBALLE, Gdr., „Munksgaard“, Gørding, Vemb,

født paa Gaarden 19. 3. 1911. Forældre: Peter Jensen Godballe, Munksgaard, Hustru Jacobine Vestergaard. Bedsteforældre: FF Mogens Chr. Godballe. FM Emarence. MF Jens Larsen. MM Nicoline. Godballe overtog Gaarden efter Forældrene

1941 med 28 Tdr. Land Ager og Eng, ca. 30 Tdr. Land Hede, hvoraf Størsteparten er solgt til Beplantning. Været i Slægtens Eje ca. 3 Generationer tilbage. Mogens Chr. Godballe kom fra Holstebro og bosatte sig paa „Munksgaard“.

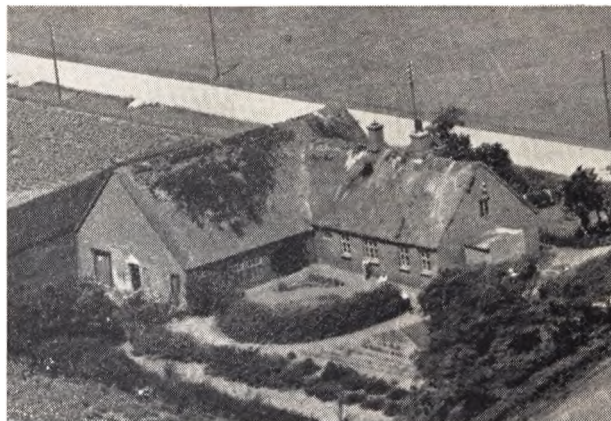

HANS PETER HANSEN, Landmand, Gørding pr. Vemb,

født i Østermarie, Bornholm, 24. 11., 1923. Forældre: Ole Hansen, Hustru Ingeborg Andersen. Bedsteforældre: FF Hans P. Hansen. H. P. Hansen er gift med Ingrid Kirstine Andersen Stubkær, født i Linde v. Holstebro 3. 2. 1926. Forældre: Anders Andersen Stubkær, Linde, Hustru Jacobine Sørensen. Bedsteforældre: FF Anders Stubkær. FM Marie. MF Ingerinus Sørensen. MM Kirsten. I Hans Peter Hansen Ægteskab er der 2 Børn: Egon 4. 4. 1948 og Tove Lisbet 19. 4. 1950 Hansen købte Ejendommen „Sønderlund“ med 12 Tdr. Land den 15. 8. 1947 samt 4 Eng og 4 Plantage.

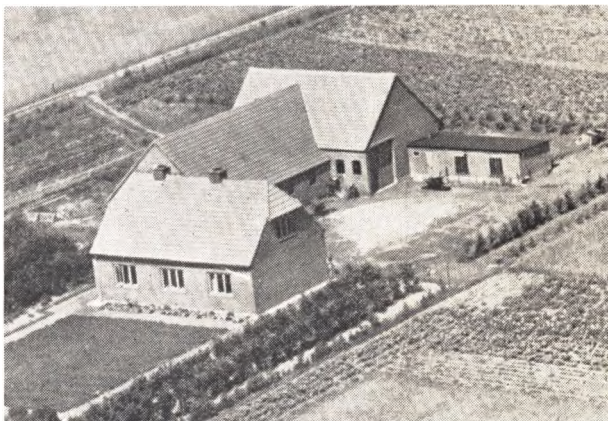

CHRISTIAN HYLDGAARD, Gdr., „Nørregaard“, Gørding pr. Vemb,

født i Rom v. Lemvig 28. 6. 1912. Forældre: Kristen Hylgaard, Landmand, Rom, Hustru Mariane Nielsen. Bedsteforældre: FF Niels Peter Grøndahl Petersen. MF Jens Peter Nielsen. Chr. Hylgaard er gift med Martha Katrine Jørgensen, født i Vinding 5. 11. 1907. Forældre: Marius Jørgensen, Agerfeldt, Hustru Nielsine Jacobsen. I Christian Hylgaard's Ægteskab er der 4 Børn. Ruth 17. 9. 1930, Verner 23. 4. 1933, Lis 10. 5. 1942 og Lilli 7. 2. 1945. Hylgaard købte Gaarden 1945 med 32 Tdr. Land.

PETER CHR. JENSEN, Gdr., „Toft“, Gørding pr. Vemb,

født i Maabjerg 1. 2. 1908. Forældre: Niels Chr. Jensen, Gdr. Maabjerg, Hustru Maren Nielsen. Bedsteforældre: FF

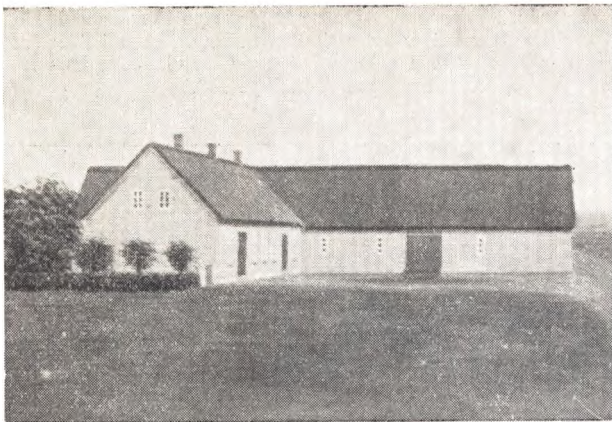

Jens Kusk. FM Ane. MF Peter Chr. Nielsen. MM Ane Katrine. Peter Chr. Jensen er gift med Mette Kristine Petersen, født i Vemb 13. 3. 1899. Forældre: Peter Petersen, Gdr., Vemb, senere „Toft“ i Gørding, Hustru Marie Katrine. Bedsteforældre: FM Mette Kristine. MF Jens Chr. Galsgaard. MM Else Katrine. I Peter Chr. Jensens Ægteskab er der 3 Børn: Peter 10. 8. 1935, Marie Katrine 26. 10. 1937 og Niels Kristian 30. 8. 1940. Jensen overtog Gaarden efter sin Svigerfar 1935 med 27 Tdr. Land, ca. 20 Hede. Jensen har opdyrket ca. 4 Tdr. Land af Heden og yderligere tilkøbt 12 Tdr. Land, saa der nu ialt er 43 Tdr. Land. 1939 ombyggede Jensen alle Udbygningerne.

EJNER KLAUSTRUP, Gdr., „L. Klausstrup“, Gørding, Vemb,
født i L. Klausstrup 27. 6. 1914. Forældre: Mads Klausstrup, Hustru Maren Vad. Bedsteforældre: FF Niels Chr. Klausstrup. MF Peter Vad. Klausstrup overtog Gaarden efter sine Forældre 1946 med 42 Tdr. Land, deraf 12 uopdyrket Hede, som dels skal tilplantes og Resten anvendes til Agermark. Været i Slægtens Eje siden 1900. Mads Klausstrup ombyggede Lade og Kostald. Stuehus er ældre, fra ca. 150 Aar siden.

NIELS HUSTED KLAUSTRUP, Gdr., „St. Klausstrup“,
Gørding pr. Vemb,

født paa Gaarden 31. 3. 1908. Forældre: Niels Chr. Nielsen Klausstrup, Hustru Martha Marie Lauridsen. Bedsteforældre: FF Niels Nielsen Klausstrup. FM Mette. MF Niels Husted. MM Ane. Niels Husted Klausstrup er gift med Ellen Poulsgaard, født i Gørding 28. 8. 1912. Forældre: Mads Chr. Andersen Poulsgaard, Hustru Kristine Skallebæk. I Niels Husted Klausstrups Ægteskab er der 8 Børn: Ingrid, Edith, Gerda, Sigurd, Alfred, Kjeld, Elisabeth, Marie, Kirstine. Klausstrup overtog Gaarden efter sin Far 1936 med 58 Tdr. Land. Været Slægtseje i 5 Generationer i mindst 150 Aar, maaske betydelig længere. Efter Brand 1914 byggede N. Chr. Nielsen Gaarden, som endnu staar som dengang.

HANS LARSEN, Gdr., „Sø“, Gørding pr. Vemb,

født i Bur 22. 1. 1914. Forældre: Jes Larsen, Hustru Hedrikke Amalie Nielsen. Bedsteforældre: FF Rasmus Bjerre. FM Marie Jensen. Hans Larsen er gift med Anna Jensen, født i Feldborg 4. 12. 1923. Forældre: Thomas Jensen, Hustru Kirstine Thomsen. Bedsteforældre: FF Søren Jensen. FM Marie. MF Erik Thomsen. MM Anna. I Hans Larsens Ægteskab er der 4 Børn: Leo Ingemann 21. 8. 1944, Nanna Solvej 8. 9. 1946, Erik 31. 5. 1948, Sonja 19. 2. 1950. Larsen købte Gaarden 1944 med 32 Tdr. Land. Den var 1930 paa ca. 190 Tdr. Land.

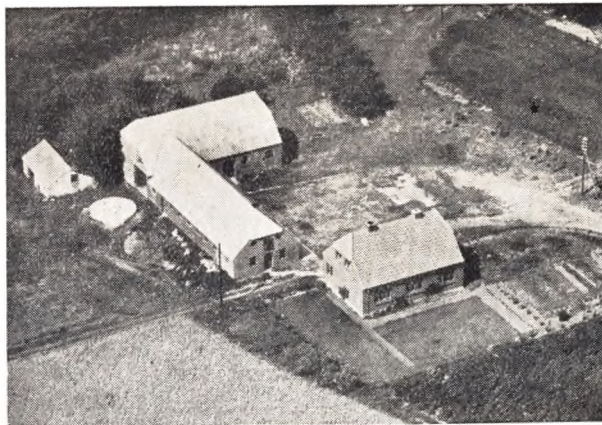

Siden er der udstykket 5 selvstændige Ejendomme foruden en Tillægsparcel til en Nabo.

JENS PETER LAURIDSEN, Gdr., „Sonderkjær“,
Gørding pr. Vemb,

født i N. Omme 26. 8. 1894. Forældre: Mikkell Lauridsen, Gdr., Bregning, Hustru Karoline Olesen. FF Laurids. J. P. Lauridsen er gift med Anna Kirstine Jacobsen, født i Finnerup 24. 2. 1900. Forældre: Villads Jacobsen, Gdr., Finnerup, Hustru Kirsten Marie Christiansen. Bedsteforældre: FF Jacob Jacobsen. FM Johanne Marie. MF Jonas Christiansen. MM Ane Kirstine. I J. P. Lauridsens Ægteskab er der 4 Børn: Dagny 6. 8. 1920, Ernst 5. 11. 1922, Marie 1. 8. 1925, Kamma 7. 3. 1931. Lauridsen købte Gaarden 1928 med 30 Tdr. Land.

MARTIN TANG PETERSEN, Gdr., „Fousing“,
Gørding pr. Vemb,

født paa Gaarden 10. 3. 1912. Forældre: Carl Petersen, Hustru Maren. Bedsteforældre: FF Hans Chr. Petersen. FM Sara MF Jens Chr. Damgaard. M. Tang Petersen er gift med Marie Overgaard, født i Bøvling 14. 9. 1912. Forældre: Laurits Overgaard, Landmand, Bøvling, Hustru Agnes Nielsen. Bedsteforældre: FF Niels Overgaard. FM Marie. MF Nicolaj Nielsen. MM Kirsten Marie. Petersen overtog Gaarden efter sine Forældre 1945 med 40 Tdr. Land. Været Slægtseje gennem 4 Generationer. Carl Petersen ombyggede Gaarden efter Brand i 1925.

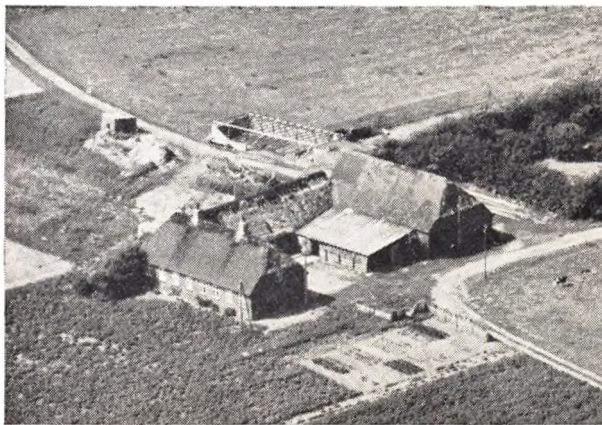

ALFRED POULSGAARD, Gdr., „Nørager“,
Gørding pr. Vemb,

født paa Gaarden 28. 3. 1915. Forældre: M. Chr. Andersen, Poulsgaard, „Nørager“, Hustru Oline Kirstine. Alfred Poul-

gaard er gift med Anna Margrethe Sørensen, født i Sejling, Ebstrup, 23. 1. 1924. Forældre: Aksel Sørensen, Hustru Edith Laura Magdalene Frederikke. Bedsteforældre: FM Anna. MF Frits Lundager. MM Anna. I Alfred Poulsgaards Ægteskab er der 1 Barn: Flemming 21. 5. 1950. Poulsgaard overtog Gaarden efter sin Far 1940 med 44 Tdr. Land. Været Slægtseje siden 1897, da Mads Chr. A. Poulsgaard købte Gaarden af Jens Jensen Lisbjerg. .



VALDEMAR RASMUSSEN, Fjordfisker og Rørskårer,
Gørding pr. Vemb,

født i København 24. 5. 1889. Bedsteforældre indvandret fra Skaane. MF A. Larsen. MM Maren. V. Rasmussen er gift med Augusta Leonora Andersen, født i Rung 5. 1. 1895. Forældre: August Andersen, Arbm., Rung, Hustru Else Kirstine. Bedsteforældre: FF Chr. Andersen. FM Ane Marie. MF Mads Kaalund Nielsen. MM Else. I Vald. Rasmussens Ægteskab er der 4 Børn: Gerda Elida 25. 7. 1916, Frits Erland 22. 2. 1921, Kristian Villy Juel 29. 12 1923, Herluf Villiam 16. 6. 1925, Valdamine Cecilie 30. 5. 1929. Rasmussen byggede Ejendommen 1917 paa 1 Td. Land og siden ernærede sig som Fjordfisker og Rørskårer (Salg af Tækkerør) og han agter ikke at opgave Erhvervet foreløbig.

FREDE SAND, Sognefoged og Partikulier,
Gørding pr. Vemb,

født i Gørding 6. 5. 1884. Forældre: Mads Chr. Sand, født 6. 4. 1848, Hustru Ane Elisabeth Knudsen, født 6. 4. 1842. Bedsteforældre: FF Chr. Sand, „St. Sand“, Vemb. FM Ane Marie. MF Knud Iversen. MF Iver Knudsen. MM Mariane Petersdatter, født 7. 1. 1809. Frede Sand er gift med Ingeborg Margrethe B. Olesen, født i Varde Landsogn 25. 12. 1885. Forældre: Søren Karsten Olesen, født 3. 11. 1855, Hustru Ane Elisabeth Nielsen, født 29. 2. 1859. Bedsteforældre: FF Kristen Olesen. FM Ingeborg Margrethe Brun. MF N. Nielsen. MM. Johanne Margrethe. I Frede Sands Ægteskab er der 1 Barn: Anna Elisabeth 11. 10. 1916. Sand overtog Gaarden i Mølbæk 1912 med ca. 50 Tdr. Land. Før i Tiden har til Gaarden hørt en Vandmølle ved Damhusaa. Aaløbsretten var oprettet 1856,



men nedlagt 1948 paa Grund af Aaens Regulering. Dens Længde var før ca. 30 km, men nu reduceret til ca. 18 km. Engarealerne er kultiveret.

CL. RL SVENDSEN, Landmand, „Øster Slyk“,
Gørding pr. Vemb,

født i Sdr. Vium 10. 11. 1915. Forældre: Anton Svendsen, Gdr., S. Vium, Hustru Karen Sørensen. Bedsteforældre: FM Grethe Sørensen Lunde. MF Poul Sørensen. MM Grethe Svendsen. Carl Svendsen er gift med Signe Margrethe Sørensen, født i Lønne 8. 5. 1924. Forældre: Hans Vilh. Jensen, Hustru Martha. Bedsteforældre: MF Andreas Carlsen. MM Mette Marie. I Carl Svendsens Ægteskab er der 3 Børn: Ingrid 25. 3. 1945, Estrid 7. 3. 1947, Ninne 17. 2. 1949. Svendsen købte Ejendommen 1950 med 58 Tdr. Land. Da der ingen Besætning fandtes ved Overtagelsen var den ikke indkøbt endnu, men det er Meningen, at der skal Besætning paa Gaarden.

ARNE CHRISTENSEN SØNDERBY, Gdr., „Ø. Susgaard“,
Gørding pr. Vemb,

født i Naur 22. 9. 1924. Forældre: Kristian Christensen Sønderby, Hustru Kirstine. Bedsteforældre: FF Klemmen Sønderby. MF Poul Poulsen. MM Ane. Arne Christensen Sønderby er gift med Anna Marie Staugaard Christensen, født i Hee 12. 5. 1921. Forældre: Kr. Staugaard, Hustru Signe. Bedsteforældre: FF Thomas Christiansen. FM Ane Marie. MF Karl Jensen. MM Johanne. Sønderby købte Garden 1949 med 20 Tdr. Land.

JENS KIRKEGAARD TANDERUP, Gdr., „V. Susgaard“,
Gørding pr. Vemb,

født i Ejsing 23. 1. 1913. Forældre: Jens Peter Tanderup, Hustru Maren. Bedsteforældre: FF Jens Chr. Jensen (Tanderup). FM Karen. MM Karen. Jens Kirkegaard Tanderup er gift med Claudia Rasmussen, født i Allingaabrø 11. 2. 1910. Forældre: Rasmus Rasmussen, Hustru Ane Marie Møller. Bedsteforældre: FF Jørgen Chr. Rasmussen. FM Kirsten Marie. MF Peder Møller. MM Kirsten Marie. I Jens Kirkegaard Tanderrups Ægteskab er der 4 Børn: Ib 1. 9. 1940, Jens Peter 26. 7. 1943, Lone Marie 3. 10. 1944, Lea 26. 12. 1948. Tanderup købte Gaarden 1. 9. 1949 med 72 Tdr. Land.

VEMB SOGN

Anneks til Gørding, omgives af dette, Skodborg Herred (Møborg Sogn), fra hvilket det delvis skilles ved Damhus Aa, Bure Sogn og Ulfborg Herred (Raasted og Ulfborg Sogn), fra hvilket det skilles ved Stora. Kirken ligger ca. 16 km Vest for Hol-

Befolkning 1925: 1053 (1801: 154, 1850: 220, 1901: 612). Gaarde og Huse (1921): 219. Det samlede Hartkorn (1905): 67 Tdr. 19 Gaarde med 49 og 70 Huse med 18 Tdr. H. samt 15 jordløse Huse. Ejds. (1924): 2295, deraf Jordv. 746. Areal: 1470,



Vemb Kirke

stebro og ca. 23 km Syd for Lemvig. De lavtliggende, for Størstedelen jævne Jorder er overvejende sandmuldede. Mod Nord større Hedestrækninger, der dog nu er delvis opdyrkede. Gennem Sognet gaar Landevejen fra Ringkøbing over Ulfborg til Lemvig (en ny 33,3 m lang og 6,2 m bred Jernbetonbro over Stora er bygget 1926) samt Holstebro-Ringkøbing Banen og Vem-Lemvig Banen.

deraf (1919) besaaet med Rug 147 ha, Byg 8, Havre 93, Blands. til Modenhed 14, Kartofler 58, Foderroer 96, Brak udgjorde 29 ha, Grøntfoder og Græsning 462, Haver o. l. 22, Tørvemoser 13, Skov 48, Heder og Lyngbakker 420, Vandarealer 9. Kreaturhold (1924): 129 Heste, 573 Stk. Hornkvæg (deraf 288 Køer), 16 Geder, 158 Faar, 685 Svin.

I Sognet Byen Vem (ca. 1330 Veam). 5. Novem-

ber 1925: 683 Indbyggere. 148 Gaarde og Huse. 1911: 516 Indbyggere med bl. a. følgende Erhverv: Landbrug 78, Haandværk og Industri 180, Handel 89,, Transp. 116. Kirke, Præstegaard, Skole (6 Klasser, opført 1908), Teknisk Skole, opført 1927, Forsamlingshus, opført 1885, Brugsforening, flere Købmandshandeler m. m., Trælasthandel, Vareindkøbsforening, Mølle, Kro, Højskolehjem, to Møbel-fabrikker, Maskinfabrik, Rivefabrik, Andelsvandværk, anlagt 1917, Elektricitetsværk (privat anlagt 1906), Markedsplads (Marked i Maj og Septbr. med Heste og Kreaturer), to Jernbanestationer (den ene Endestation for Privatbanen Vemb-Lemvig-Thyborøn), Telegrafstation og Postekspedition. Samling af Gaarde og Huse: Øster Vem (1688 Øster Wembye), Bundgaarde, Hedegaarde (1688 Heede), Brandsborg (1688 Brandsborg) Huse. Gaarde: Prangsgaard, Østergaard, Skydsgaard, Noesgaard, Korsgaard, Mariebjerg, Ll. Skallegaard, Sand (1577 Sandt), Smedegaard, Povlsgaard, Ll. Skallebæk (1688 Schalmbeck), Vem Fattighus.

Vem Sogn, een Sognekommune, med Hovedsognet Gørding og Bure Sogne har samme Tingsted og hører under de samme Kredse som Hovedsognet samt

5. Udskrivningskreds, 173. Lægd. Kirken er selvejende.

Kirken bestaar af Kor og Skib fra romansk Tid samt Vaabenhus mod Nord. Murene er af raa Kamp med hugne Hjørnekvadere. Vaabenhuset og en Klokketam paa Vestgavlen er langt senere. Det indre har Bjælkeloft. Korbuen er spids. Altertavlen er et Maleri (Christus i Getsemane) af Gjørup. Romansk Granitfond. Prædikestol fra Begyndelsen af 17. Aarhundrede. Klokkeren har samme Aarstal (1340) og Støbermærke som i Navr.

De ca. 20 Gravhøje, der kendes i Sognet, ligger hovedsagelig i dettes nordlige Del og er gennemgaaende ret uanselige. 7 af dem nævnes i Præsteberegning fra 1638 ved særlige Navne. Ved Klemmebrevet af 1555 bestemtes, at Bure Kirke skulde nedbrydes og Materialet benyttes til Gørding og Vem Kirker, samt at Vem skulde være Hovedsognet, idet Vem Præstegaard, der brugtes under Holstebro Bispegaard, skulde være Præstebolig. Disse Bestemmelser kom dog ikke til Udførelse. Ved Reskr. af 10. Juli 1578 blev Vem Kirke bestemt til Nedbrydning, og Sognefolket henvist til Gørding og Bure Sogne. Men heller ikke dette skete.

CHRISTIAN BENNEDSGAARD, *Gdr., „Smedegaard“, Vemb St.,*

født i N. Felding 4. 4. 1904. Forældre: Milter Bennedsgaard, Vemb, Hustru Kristine. Bedsteforældre: FF Jeppe Bennedsgaard. FM Mariane. MF Kristen Halkjær. MM Karen Marie. Chr. Bennedsgaard er gift med Enna Brøde, født i Ulfborg 6. 9. 1909. Forældre: Jens Brøde, Hustru Kristine. Bedsteforældre: FF Simon Brøde. FM Margrethe. MF Hans Ølgod. MM Enna. I Chr. Bennedsgaards Ægteskab er der 4 Børn: Stinne 21. 11. 1936, Inger 22. 3. 1938, Kaj 25. 3. 1942, Anna Lise 6. 4. 1946. Bennedsgaard overtog Gaarden efter Forældrene med 50 Tdr. Land Ager, Eng plus Hede og Plantage. Været i Slægtseje siden 1909.

MADS PETER BENNEDSGAARD, *Gdr., Ø. Vemb pr. Vemb St.,*

født i Staby 10. 6. 1918. Forældre: Anders Bennedsgaard, Hustru Ane Marie. Bedsteforældre: FF Kr. Knudsen Bennedsgaard. FM Ane. MF Poul Flodgaard. MM Karen Marie. M. P. Bennedsgaard er gift med Ane Kirstine Jensen Trabjerglund, født i Trabjerg 27. 4. 1923. Forældre: Carl Jensen Trabjerglund, Gdr., Trabjerglund, Hustru Rabekka. Bedsteforældre: FF Søren Jensen. FM Mette Marie. MF Niels Jensen. MM Maren.

I Mads Peter Bennedsgaards Ægteskab er der 7 Børn: Birgit 11. 12. 1939, Ane Marie 11. 6. 1941, Kirsten 17. 11. 1942, Poul Erik 25. 11. 1943, Inger 13. 8. 1945, Grethe 13. 8. 1945, Carl 1. 4. 1948. Bennedsgaard købte Gaarden 1950 med 40 Tdr. Land.

JENS CHR. BRUNSBORG, *Landmand, Ø. Vemb pr. Vemb St.,*

født i Vemb 20. 12 1901. Forældre: Jeppe Laurids Brunsborg, Hustru Jensine. Bedsteforældre: FF Laurids Brunsborg. FM Else. MF Jens Chr. Christensen. MM Else Katrine. Brunsborg overtog Ejendommen efter sine Forældre med 9 ha. Jeppe Laur. Brunsborg købte Ejendommen 1901; der var dengang kun een Ko. Har tilkøbt Jord og Eng og delv. ombygget Ejendommen 1910.

ANDREAS CHRISTENSEN, *Landmand, Ø. Vemb pr. Vemb St.,*

født i Møborg 2. 3. 1903. Forældre: Chr. Christensen, Hustru Nielsine. Bedsteforældre: FF Jacob. MF Kr. Bjerg Nielsen, Møborg. MM Ane Dorthea Nielsen. Christensen købte Ejendommen 1945 med 20 Tdr. Land, men uden Besætning. Nu er der 8 Kreaturer og 2 Heste.

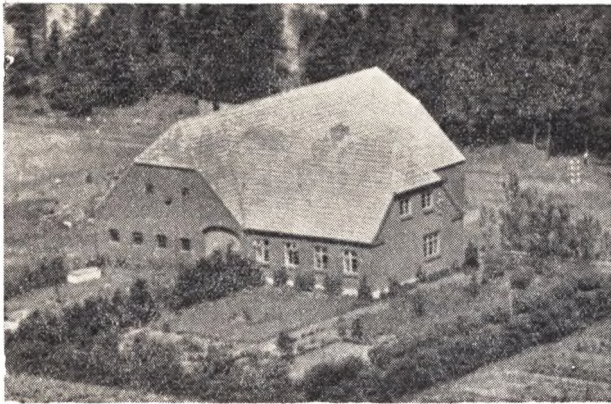

ANDERS HALKJÆR, *Landmand, V. Vemb pr. Vemb,*

født i Thorsted 1. 7. 1912. Forældre: Jens Halkjær, Landmand, Thorsted, Hustru Agnes. Bedsteforældre: FF Anders Halkjær. FM Else. MF Niels Petersen. MM Nielsine. Anders Halkjær er gift med Margrethe Mortensen, født i S. Nissum 12. 1915. Forældre: Chr. Mortensen, Landpost, S. Nissum, Hustru Maja Jensen. Bedsteforældre: FF Jens Chr. Mortensen. FM Kirstine. MF Peter Møller Jensen, Skomager og Fisker. MM Anne Margrethe. I Anders Halkjærs Ægteskab er der 4 Børn: Johanne 29. 6. 1940, Georg 7. 6. 1941, Inger 8. 7. 1944, Herluf 9. 5. 1948. Halkjær købte Jorden 1939, 14,9 ha, og opførte Bygningerne samme Aar.

JENS HENRIK ANDREASEN HYLDGAARD, *Gdr., „Skydsgaard“, Ø. Vemb pr. Vemb,*

født i Sinding 29. 2. 1912. Forældre: Jens Henrik Hyldgaard, Landmand, Sinding, Hustru Anna Margrethe. Bedsteforældre: FF Poul Hyldgaard. I Henrik Hyldgaards Ægteskab er der 3 Børn: Jørgen 28. 8. 1942, Else Margrethe 1. 3. 1947, Aage 25. 7. 1944. Henrik Hyldgaard er gift med Jutta Johanne Høgsbjerg, født i eVmb 23. 5. 1916. Forældre: Mads Høgsbjerg, Gdr., Ø. Vemb, Hustru Maren. Bedsteforældre: FF Chr. Hvaldal Christensen. MF Jens Chr. Hyldgaard købte Gaarden 1. 3. 1950 med 38 Tdr. Land Ager og Eng, 24 Hede, hvorpaa er en fredet Gravhøj.

HENNING HØGSBJERG, *Gdr., „Høgsbjerg“ pr. Vemb,*

født paa Gaarden 28. 7. 1924. Forældre: Mads Høgsbjerg, Hustru Maren. Bedsteforældre: FF Chr. Hvaldal Christensen. MF Jens Chr. Jensen. MM Kirsten. Høgsbjerg overtog efter sine Forældre Gaarden med 65 Tdr. Land. Gaarden blev efter Brand (Lynnedslag) i 1912 genopført paa samme Grund af Mads Høgsbjerg.

PETER JENSEN, *Gdr., V. Vemb pr. Vemb,*

født i Vandborg 22. 3. 1872. Forældre: Thor Jensen, Vandborg, Hustru Karen Marie. Bedsteforældre: FF Jens Chr. Jensen. FM Kirstine. MF Peder (Lindsbøl) Petersen. MM Petrine. Peter Jensen er gift med Laurine Jensen, født i Vandborg 23. 1. 1867. Forældre: Henrik H. Jensen, Vandborg, Hustru Kirsten. I Peter Jensens Ægteskab er der 6 Børn: Thorvald 22. 3. 1897, Christian Henrik 3. 6. 1898, Jens Peter 5. 4. 1900, Carl Marinus 4. 9. 1901, Emma 19. 8. 1903, Julius Emil 25. 12. 1904, Evald 8. 3. 1908. Jensen købte Gaarden 1929 med 26 Tdr. Land, hvoraf godt Halvdelen dengang var Hede, som Jensen siden har opdyrket. Han overtog Ejendommen uden Besætning og Avl. 1949 modtog Peter Jensen Diplom samt Pokal fra Hjerme-Ginding Husmandskreds for Hedeopdyrkning; har yderligere opført Kostald 1930, og Lade 1941.

VILLIAM LILLELUND, *Præstegaardsforpagter, Vemb pr. Vemb,*

født i Vorgod 7. 9. 1916. Forældre: Peder Lillelund, Gdr.,

Vorgod, Hustru Marie Margrethe. Bedsteforældre: FF Mads Lillelund, Snebjerg. FM Kirstine. MF Niels Sneftrup Jensen. MM Inger Marie. V. Lillelund er gift med Karen Elisabeth Danielsen, født i Vithen 5. 5. 1920. Forældre: Peter Danielsen, Hustru Elfine. I V. Lillelunds Ægteskab er der 2 Børn: Inger 6. 12 1942, Ove 4. 1. 1948.



KRISTIAN VIGGO LUND, *Gdr., „Poulsgaard“, V. Vemb pr. Vemb,*

født i Sir Mølle 20. 7. 1904. Forældre: Villads Andersen Lund, Sir Mølle, senere Vejrum, Hustru Dorthea Amalie. Bedsteforældre: FF Villadsen. MF Chr. Andersen, Kogsbølle, Nyborg. MM Karen. Kr. Viggo Lund er gift med Johanne Poulsen, født i Munksgaard, Borbjerg, 7. 2. 1899. Forældre: Peter Chr. Poulsen, Hustru Kristine. Bedsteforældre: FF Peter Hede-gaard Poulsen. FM Ane. MF Jesper Jespersen. MM Maren. I Kr. Viggo Lunds Ægteskab er der 2 Børn: Gerda Dorthea 20. 10. 1935, Aksel 28. 5. 1939. Lund købte Gaarden 1934 med 48 Tdr. Land. Lund har i Mellemtiden ombygget hele Gaarden, da de gamle Bygningerne tildels var faldefærdige. Jorden er drænet, hvor det tiltrængtes, og Marken sat i Kultur, som vil fremgaa af en større Besætning.

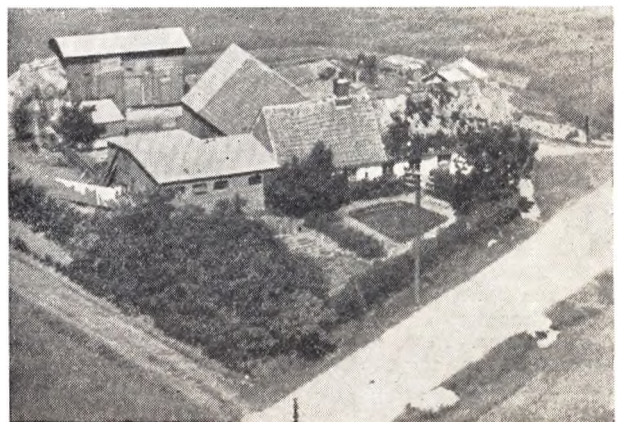

JENS PETER MADSEN, *Landmand, Højbjerg, Ø. Vemb,*

født i Vandborg 3. 5. 1903. Forældre: Niels Brun Madsen, Gdr., Vandborg, Hustru Petrea. Bedsteforældre: FF Jens Nygaard. FM Hanne. MF Jens Peter Petersen. MM Ane Marie. J. P. Madsen er gift med Krista Josephine Mathiasen, født i Vandborg 3. 2. 1908. Forældre: Villads Mathiasen, Landmand, Vandborg, Hustru Poulene. Bedsteforældre: FF Chr. Mathiasen. FM Johanne. MF Laurids Gregersen. MM Marie. I Jens Peter Madsens Ægteskab er der 6 Børn: Holger 2. 6. 1936, Niels

Erik 2. 6. 1937, Ville 30. 7. 1938, Julin 25. 11. 1939, Jørgen 27. 5. 1942, Kaj 24. 4. 1945. Madsen købte Ejendommen 1948 med 8 Tdr. Land, 4 Køer, 1 Hest plus stor Svinebesætning.

NIELS CHR. MOGENSEN, Gdr., Vemb pr. Vemb,

født i Borbjerg 9. 7. 1893. Forældre: Chr. Mogensen, Gdr., Borbjerg, Hustru Jensine. Mogensen købte Gaarden 1925 med 50 Tdr. Land Ager og ca. 35 Tdr. Land Hede. Mogensen har saa godt som ombygget Gaarden; kun Stuehuset er det samme som ved Overtagelsen. Ved Overtagelse var Besætningen mindre og bestod af 3 Køer og 3 Kalve. I Dag ca. 20 Kreaturer og 3 Heste.



ARTHUR NIELSEN, Landmand, Ø. Vemb pr. Vemb,

født i Bur 10. 11. 1905. Forældre: Jens Chr. Nielsen, Gdr., Bur, Hustru Laura Storm Nielsen. Bedsteforældre: MF Morten Storm. MM Ane. Arthur Nielsen er gift med Anna Graversen, født i Tim 14. 10. 1911. Forældre: Thorvald Graversen, Gdr., Tim, Hustru Julie. Bedsteforældre: FF Chr. Graversen. FM Ane. MF Jens Poulsen. MM Ane Marie Kirstine. I Arthur Nielsens Ægteskab er der 3 Børn: Lilly 6. 4. 1932, Jytta 4. 9. 1935, Egon 11. 3. 1937. Nielsen købte Ejendommen 1. 4. 1935 med ca. 50 Tdr. Land, hvoraf 10 Hede og Plantage. Gaarden købte Nielsen af Kreditforeningen, den var dengang stærkt forfalden. 1948 opførte han ny Lade og Kostald.

FREDERIK NIELSEN, Landmand, Ø. Vemb pr. Vemb,

født i Vemb 10. 1. 1890. Forældre: Anders Chr. Nielsen, Hustru Petersine. Frederik Nielsen er gift med Knudina Petersen, født i Nees 3. 11. 1884. Forældre: Kristoffer Petersen, Landmand, Nees, Hustru Dorthea. MF Knud Bech. I Frederik Nielsens Ægteskab er der 2 Børn: Kristian Leo 14. 3. 1915, Anna Gunhild 5. 4. Nielsen købte Ejendommen i 1917 med 10 Tdr. Land, siden tilkøbt 20 Hedejord, som han delvis opdyrkede og har for 2 Aar siden bortsolgt det igen, og yderligere tilkøbt 4 Eng, som endnu tilhører Ejendommen. Der var ingen Besætning ved Overtagelsen; nu er der 8 Kreaturer og 1 Hest.

JACOB NIELSEN, Landmand, Vemb pr. Vemb,

født i Fabjerg 25. 5. 1884. Forældre: Niels Nielsen, Landmand, Fabjerg, Hustru Kristine. Bedsteforældre: FF Jens Peter Nielsen, Fabjerg. FM Else Kirstine. MF Jacob Chr. Christiansen. MM Sidsel Marie. Jacob Nielsen er gift med Petrea Andrea Jeppesen, født i Møborg 6. 4. 1881. Forældre: Peter Knop Jeppesen, Møborg, Hustru Ane. Bedsteforældre: FF Jeppe

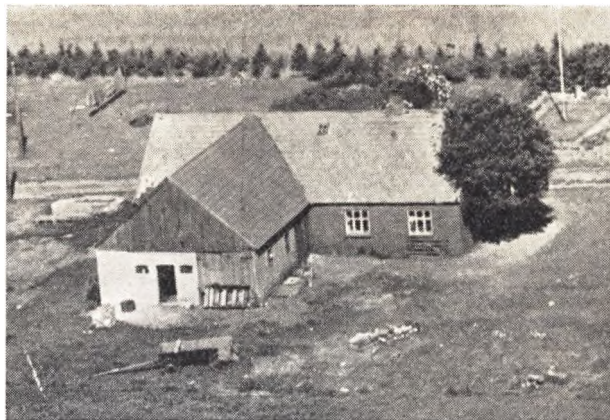

Knop Jeppesen. FM Kirsten. MF Niels Nielsen. MM Katrine. I Jacob Nielsens Ægteskab er der 11 Børn: Emma, Svend Aage, Niels, Anne, Peter, Else Kristine, Johanne, Signe, Kristian, Hans, Esther, Otto. Nielsen købte Ejendommen 1910 med 18½ Td. Land og opførte samme Aar Bygninger.



SV. AAGE KIRKEGAARD NIELSEN, Gdr., V. Vemb pr. Vemb,

født i Ø. Hede, Vemb, 24. 8. 1913. Forældre: Jens Kirkegaard Nielsen, Ø. Hede, Vemb, Hustru Ane Jacobsen. Bedsteforældre: FF Jens Nielsen Kirkegaard. FM Katrine. MF Kristian Jacobsen. MM Karen. Sv. Aa. Kirkegaard Nielsen er gift med Signe Tangsgaard, født i Bur i Tangsgaard. Forældre: Alfred Tangsgaard, Tangsgaard, Hustru Mette. Bedsteforældre: FF Mads Andersen Tangsgaard. FM Maren. MF Peter Ruby Petersen. MM Johanne. Nielsen købte Gaarden 11. 2. 1948 med 24 Tdr. Land, hvoraf ca. 3 Mose, Eng og gamle Tørvegrave, som nu er afvandet og kultiveret.

JUEL NOESGAARD, Gdr., „Noesgaard“, Ø. Vemb,

født paa Gaarden 7. 5. 1887. Forældre: Peter Madsen Noesgaard, Hustru Kristiane. Bedsteforældre: FF Mads Christensen. FM Else Marie. MF Mads Bertelsen Skov. J. Noesgaard er gift med Katrine Ruby, født i Fjaltring 24. 11. 1888. Forældre: Mads Petersen Ruby, Fjaltring, Hustru Mette Marie. Bedsteforældre: FF Peter Petersen Ruby. FM Mette Katrine. MF Chr. Bod Madsen. MM Else Marie. Noesgaard overtog Gaarden efter sine Forældre 1916 med 32 Tdr. Land. Der har tidligere til

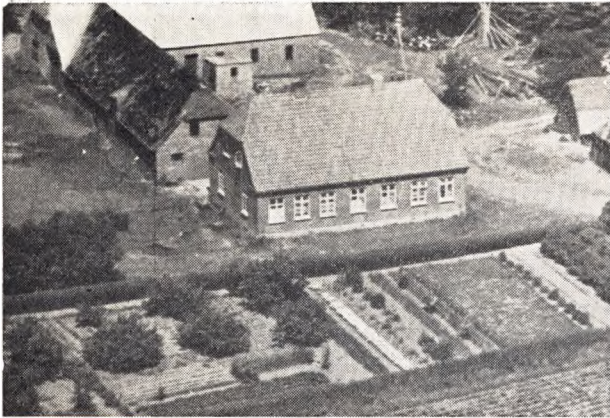

Gaarden hørt et større Hedeareal, som Juel Nielsen har mageskiftet med en anden Jordlod, som er Gaarden meget nærmere. Noesgaard ombyggede Tilbygningerne 1924. Stuehus opført 1930. Været Slægtseje gennem fire Generationer, ca. 150 Aar.

VIKTOR TOFT PETERSEN, *Landmand, „Mollyhus“, V. Vemb pr. Vemb,*

født i V. Vemb 7. 2. 1912. Forældre: Peter Nørager, Esbjerg, Hustru Marie. Bedsteforældre: MF Andreas Petersen, Toft. MM Karen. Viktor Toft Petersen er gift med Luice Augusta Saustrup, født i Hodsager 16. 6. 1912. Forældre: Chr. Saustrup, Hedegaard, Hodsager, Hustru Bodil. Bedsteforældre: FF Mads Christensen. FM Jensine. I Viktor Toft Petersens Ægteskab er

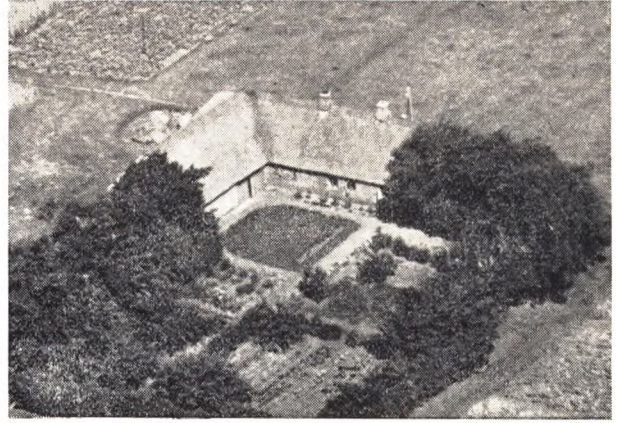

der 1 Barn: Ruth 19. 4. 1933. Toft Petersen købte Gaarden 1941 med 6 Tdr. Land.

JEPPE RØRSGAARD, *Gdr., „St. Sand“ pr. Vemb St.,*

født i Bur 8. 6. 1879. Forældre: Marinus Rørsgaard, Gdr., Sognefoged, Bur, Hustru Ane Katrine. Bedsteforældre: FF Jeppe Nygaard. MF Peter Chr. Rørsgaard. MM Kirsten. Jeppe Rørsgaard er gift med Bodil Schmidt. Forældre: Hans Anton Schmidt, Gdr., Nordenskov ved Varde, Hustru Nielsine Mathea. Bedsteforældre: FF Niels Schmidt Brønne, Gdr. FM Maren. MF Jeppe Jessen, Gdr., Hodde Kro. MM Bodil. I Jeppe Rørsgaards Ægteskab er der 3 Børn: Knud Erik 28. 8. 1930, Tora Elise 21. 8. 1931 og Mogens 21. 8. 1931. Rørsgaard købte 1906 Gaarden med Jordareal. Været i Slægtens Eje over 150 Aar, men var i en Periode paa ca. 30 Aar paa andre Hænder.

BUR SOGN

Anneks til Gørding, omgives af Vem Sogn, Skodborg Herred (Møborg Sogn), fra hvilket det delvis skilles ved Damhus Aa, Aspe og Navr Sogne samt Ulfborg Herred (Idum og Raasted Sogne), fra hvilket det skilles ved Storaæn. Kirken ligger ca. 10 km Vest for Holstebro. De ret lavtliggende, bølgeformede Jorder er sandede med store Hedestrækninger i den nordlige Del. Bure kommunale Plantage (anlagt 1919, 42 ha, deraf tilplantet 39 ha). Gennem Sognet gaar Holstebro-Ringkøbing Banen.

Befolkning 1925: 442 (1801: 85, 1850: 139, 1901: 175). Gaarde og Huse (1921): 77. Det samlede Hartkorn (1905): 58 Tdr. 16 Gaarde med 52, 14 Huse med 6 Tdr. H. samt 2 jordløse Huse. Ejds. (1924): 1324, deraf Jordv. 617. Areal: 2010 ha, hvoraf (1919) besaaet med Rug 126, Byg 4, Havre 100, Blands. til Modenhed 56, Kartofler 50, Foderroer 103, Brak udgjorde 51 ha, Grønfoder og Græsning 462, Haver o. l. 24, Tørvemoser 18, Skov 23, Heder og Lyngbakker 938, Vandarealer 12. -- Kreaturhold (1924): 116 Heste, 653 Stk. Hornkvæg (deraf 284 Køer), 5 Geder, 90 Faar, 643 Svin.

I Sognet Bure Kirke (ca. 1330 Buræ) ved Buregaard. Samling af Gaarde og Huse: Øster Bure (1578 Øster Buere) med Skole (Vest for Byen), Afholdshjem med Forsamlingshus, Købmandshandel, Jernbaneplads og Postekspedition, Vester Bure (1578 Vester Buere). Gaarde: Buregaard, 10,1 Td. H. Ejds. 100, Jordv. 55, ca. 180 ha, deraf Ager 83, Eng 20, Skov 2, Hede 61, Mose 6, Kilsholm (1578 Kilshollum), St. og Ll. Ragborg (1688 Ragborg), Buresig (1688 Buursig), Rørsgaard, Pøtgaard (1578 Pøt), Kærsgaard, Petersgaard, Nygaard. Bure Sogn, een Sognekommune med Hovedsognet Gørding og Vem Sogne, har samme Tingsted og hører under de



Bur Kirke

samme Kredse som Hovedsognet samt 5. Udskrivningskreds, 174. Lægd. Kirken er selvejende.

Den ejendommelige lille Kirke bestaar af Kor og Skib, uvendig ud i eet med uforholdsmæssig stor Apsis mod Øst samt Vaabenhus mod Nord. Murene

er af Granitkvadre, men rimeligvis stammer kun dens østre Dele fra romansk Tid. De synes at have været Korparti i en efter stor Maalestok anlagt Bygning, der enten aldrig er blevet fuldført eller senere formindsket. Apsiden og Østpartiet har profileret Dobbeltsoffel. Paa en Apsiskvader ses et Menneskehoved. Vestpartiet er ombygget med Brug af romanske Granitkvadre, og det indre (med Bjælkeloft og saa i Apsis) er ved en Tværmur med spids Korbue afdelt i Kor og Skib. Vaabehuset er langt yngre end Ombygningen. En muret Klokketabel med Spir er 1864 opsat paa Vestgavlen. Sentkatolsk Fløjaltertavle fra Tiden ca. 1500. I Midtskabet udskaarne Figurer af Treenigheden, Skt. Annt selv tredje og Skt. Jørgen, i Fløjene Apostlene (restaur. 1908 med Farver som i 1832), romansk Granitfont, Prædikestol fra 1634 med Navnet Bendt Christensen, der 1654 ogsaa har skænket Alterstagen.

Sagnet vil vide, at der i Sognet har været et Kloster eller en Filial af Tvis Kloster, og Kirkebygningen synes jo at kunne bekræfte det. Buregaard, der ligger lige ved Kirken, skal være Klosters Plads. Noget egentligt Kloster har det dog ikke været, men det er ihvertfald ikke umuligt, at der har boet Munke som Udsendinge fra et nærliggende Kloster, som har ejet Gods i Sognet.

Gennem Sognets Vestside strækker der sig fra NV til SØ hen efter Bure Kirke en Række af ca. 20 Gravhøje, af hvilke nogle er ganske anselige, saaledes den nu noget omdannede Storhøj og 2 Høje ikke langt SØ for denne, endvidere de to Korshøje og Fladhøj. De øvrige ca. 15 Gravhøje i Sognet har deres Plads i dettes Østside. Fredlyst blandt disse er en Høj i Bure Kommuneplantage samt 5 Høje i Samling i Sognets Sydøsthjørne.

OSKAR BJERREGAARD, Gdr., „Nørremark“, Bur pr. Bur,

født i Borbjerg 21. 2. 1907. Forældre: Mads Bjerregaard, Gdr., Borbjerg, født 18. 2. 1864, Hustru Laura Laursen, født 12. 1. 1875. Bedsteforældre: MF Peter Laursen (Kalbjerg). MM Karen. Oskar Bjerregaard er gift med Ingeborg Mikkelsen, født i Ryde 21. 4. 1907. Forældre: Jens Chr. Mikkelsen, Landmand, Ryde, født 24. 3. 1877, Hustru Karoline Christensen, født 3. 7. 1877. Bedsteforældre: FM Mariane. MF Kristen Christensen. MM Ingeborg. I Oskar Bjerregaards Ægteskab er der 7 Børn: Gunnar 13. 7. 1933, Jens Kristian 5. 1. 1936, Herluf 5. 1. 1938, Svend 10. 1. 1940, Henning 7. 1. 1942, Selma 30. 7. 1944, Bent 27. 1. 1948. Bjerregaard købte Gaarden 1932 med 104 Tdr. Land, deraf 7 uopdyrket, 11 Hede. Ved Overtagelsen var kun opdyrket ca. 50 Tdr. Land. 30 Kreaturer, 5 Heste.

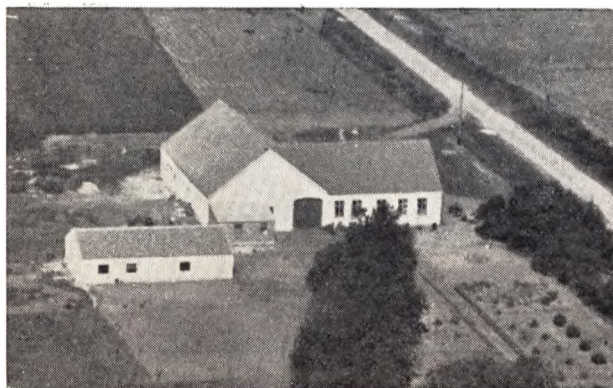

VIGGO BOLESEN, Landmand, Nygaard Mk., Bur pr. Bur,

født i Mejrup 15. 4. 1912. Forældre: Niels Peter Bolesen, Landmand, Mejrup, født 14. 6. 1865, Hustru Ane Dorthea Sø-

rensen, født 18. 12. 1871. FF Jens Bolesen. I Viggo Bolesens Ægteskab er der 3 Børn: Robert 2. 5. 1939, Gunhild 19. 12. 1941, Ilse 15. 4. 1945. Bolesen er gift med Elna Dalsgaard Knudsen, født i Vinderup 7. 3. 1916. Forældre: Niels Dalsgaard Knudsen, født 4. 3. 1876, Hustru Else Christensen, født 30. 5. 1885. Bolesen købte Ejendommen 1940 med 29 Tdr. Land. 12 Kreaturer, 2 Heste.

EJNER VIGGO CHRISTENSEN, Lærer, Skolen, Bur,

født i Thisted Mk., Thisted, 31. 5. 1912. Forældre: Jens Sørensens Christensen, Gdr., Thisted Mk. Hustru Karen Marie Bøjsen, født i Hillerslev (Thy). Bedsteforældre: FF Anders Christensen, Gdr., Sennels (Thy). FM Sidsel Kirstine Larsdatter. MF Kresten Bøjsen, Murer, Hillerslev (Far: Sognefoged Bøje Petersen, Hillerslev). MM Bodil Kirstine Pedersen, født i Skjoldborg (Far: Stenhugger Peder Pedersen). Ejner V. Christensen er gift med Eva Kristensen, født i Hunstrup (Thy) 5. 12. 1918. Forældre: Karl Kristensen, Gdr., Øsløs, Hustru Amalie Marie Larsen. Bedsteforældre: FF Kristoffer Kristensen, født i Gimsing. FM Elisabeth Boesen, Øsløs. MF Henrik Larsen, Bødker, Beistrup. MM Marie Larsen, Aggersborg. I Ejner Viggo Kristensens Ægteskab er der 1 Barn: Bente Louise 10. 6. 1944. Kristensens Oldefader, Christen Olesen, født i Faarftoft 16. 12. 1798. Tipoldefader: Christen Sørensen, født 5. 12. 1745. Tiptipoldefader: Jens Christensen, Fæstebonde, født 30. 3. 1708.

MARIUS PETER CHRISTENSEN, Landmand, „Nyyang“,

Bur pr. Bur,

født i N. Felding 10. 1. 1916. Forældre: Søren Christensen, født 27. 3. 1872, Hustru Mathilda Mathiesen, født 1. 9. 1874. MF Peter Mathiesen. Marius P. Christensen er gift med Gerda Marie Bertelsen, født i Gimsing 23. 11. 1923. Forældre: Jens Bertelsen, født 25. 1. 1889, Hustru Agnes Saxkjær, født 26. 7. 1892. Bedsteforældre: MF Peter Saxkjær. MM Lucie. I Marius

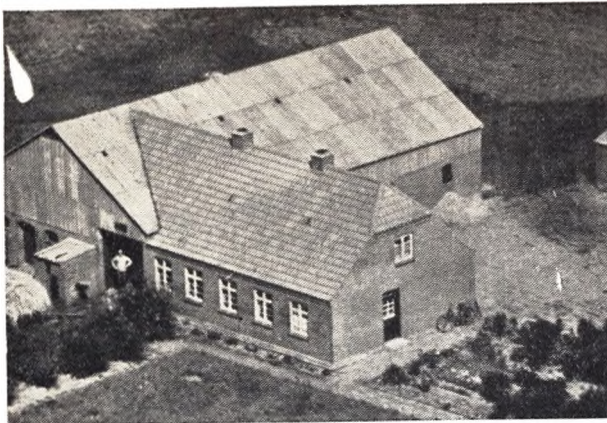

Peter Christensens Ægteskab er der 1 Barn: Steen 25. 11. 1949. Christensen købte Ejendommen 1945 med 27 Tdr. Land. 13 Kreaturer, 2 Heste.

NIELS KLEMMENSEN CHRISTIANSEN, Gdr., „Lærkeshaab”,
Bur pr. Bur,

født i Borbjerg 21. 2. 1888. Forældre: Peter Christiansen, født 19. 2. 1848, Hustru Ane Nielsen, født 9. 6. 1859, Sevel. Bedsteforældre: FF Kristian. FM Bertha Marie Johannesdatter, født 26. 2. 1822. MF Niels Klemmensen. Niels Klemmensen Christiansen er gift med Ane Marie Jacobsen, født i S. Nissum 21. 11. 1889. Forældre: Andreas Jensen, Hustru Karoline Jacobsen, født 21. 12. 1869. I Niels Klemmensen Christiansens Ægteskab er der 4 Børn: Ane 27. 11. 1914, Peter 27. 11. 1916, Andreas 24. 4. 1923, Johannes 4. 9. 1929. Christiansen købte Gaarden 25. 11. 1913 med 27 Tdr. Land. Siden tilkøbt 13 Tdr. Ca. 24 Kreaturer, 2 Heste.

EGGERT BØRGE HASSE, Baneformand, Bur pr. Bur,

født i Aarhus 9. 2. 1908. Forældre: Lars Chr. Poul Henrik Hasse, født 7. 1. Hustru Kirstine Andersen, født 2. 5. 1884. Bedsteforældre: FF Lars Frederik Hasse. MF Jens Just Andersen. MM Kirsten Marie. Eggert Børge Hasse er gift med Laura Kristine Andersen, født i Sunds 19. 2. 1905. Forældre: Anders Skinderholm Andersen, født 31. 3. 1875, Hustru Kristine Jeppesen, født 8. 3. 1873. Bedsteforældre: FF Andreas Andersen. FM Karen. MF Lars Chr. Jeppesen. MM Sidsel Marie. I Eggert Børge Hasses Ægteskab er der 4 Børn: Eta Vibeke 30. 4. 1929, Ilse Kirsten 30. 12. 1930, Poul Henrik 9. 4. 1933, Figa Myna 10. 1. 1938.

NIELS HYLDGAARD JACOBSEN, Landmand, „Nygaard”,
Bur pr. Bur St.,

født i Maabjerg 31. 8. 1911. Forældre: Marinus Jacobsen, Gdr., Maabjerg, 29. 6. 1876, Hustru Ingeborg Kirstine, født 21. 6. 1887. Bedsteforældre: FF Poul Jacobsen. FFF Jacob Poulsen. FM Kirstine Knudsen. MF Niels Hyldgaard. MFF Kristen Hyldgaard. MM Kirstine Kirkegaard. N. Hyldgaard Jacobsen er gift med Marie Jensen, født i Lyby, Salling, 16. 9. 1912. Forældre: Jens Esbersen Jensen, født 17. 4. 1876, Hustru Kristiane Christiansen, født 18. 9. 1881. Bedsteforældre: MF Just Petersen Christiansen. I Niels Hyldgaard Jacobsens Ægteskab er der 5 Børn: Anna Kirstine 4. 4. 1937, Ritta 24. 3. 1938, Jørgen 16. 9. 1939, Vagn 23. 10. 1943, Jens Kristian 8. 1. 1948. Jacobsen købte Ejendommen 1936 med 26 Tdr. Land. Ca. 14 Kreaturer. 2 Heste.

KRISTIAN GEORG JENSEN, Gdr., „Petersgaard”,
Bur pr. Bur,

født i Resen 5. 4. 1913. Forældre: Frederik Jensen, Ejer af nævnte Gaard, født 17. 5. 1888. Hustru Katrine Hansen, født 14. 9. 1885. Bedsteforældre: FF Kristian Jensen. FM Cecilie. MF Hans Hansen. Kr. Georg Jensen er gift med Jenny Jepsen,

født i Vemb 30. 4. 1918. Forældre: Jens Andreas Jepsen, født 2. 7. 1887, Hustru Marie Hald, født 16. 11. 1891. Bedsteforældre: FF Jens Møller Jepsen. MM Kirstine. MF Jens Hald. 1 Kr. Georg Jensens Ægteskab er der 1 Barn: Bent Erik 15. 10. 1946. Jensen overtog Gaarden efter sin Far 1947 med 149 Td.: Land, hvoraf 67 Hede. 30 Kreaturer, 4 Heste.

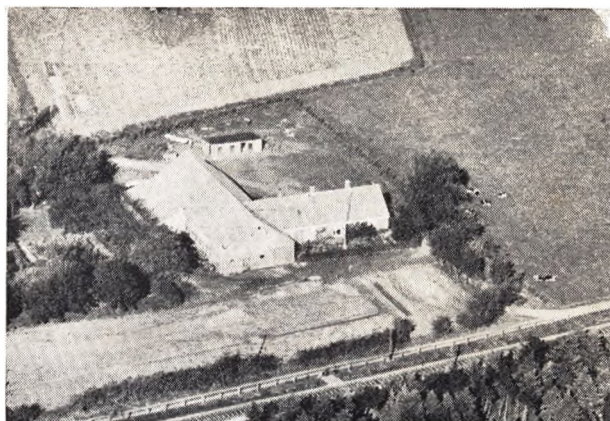

NØRREGAARD JENSEN, Gdr., „L. Ragborg”,
Bur pr. Bur,

født i Idom 14. 3. 1901. Forældre: Laurits Husted Jensen, „Nørregaard”, Idom, f. 11. 5. 1869, Hustru Kristiane Nørregaard Christensen, f. 13. 3. 1878. Bedsteforældre: FF Mikkel Jensen. MF Knud Nørregaard. MM Gertrud. Nørregaard Jensen var i Ægteskab gift med Marie Kjeldbjerg, f. 6. 7. 1907 paa Mors. Forældre: Peter Kjeldbjerg, „Kjeldbjerggaard”, Mors, Hustru Kirstine Borbjerg. FM Kirstine. I dette Ægteskab er der 3 Børn: Asta 3. 3. 1937, Henning 5. 4. 1941, Inger Kirstine 21. 1. 1943. I 2. Ægteskab er Nørregaard Jensen gift med Marie Katrine Frydendal, født i Vind 2. 9. 1915. Forældre: Chr. Frydendal, „Frydendal”, Idom, født 27. 4. 1883, Hustru Mariane Poulsen, født 7. 12. 1884. Bedsteforældre: FF Carl Frydendal. FM Else Katrine Jensen. MF Jens Poulsen. MM Maren. I dette Ægteskab er der 2 Børn: Anna Grethe 16. 9. 1947, Bent 13. 11. 1949. Jensen købte Gaarden 1936, 26. Marts, med 45 Tdr. Land, 4 Køer, 1 Hest. Siden er tilkøbt 20 Hede, som siden delvis er opdyrket. 24 Kreaturer, 4 Heste.

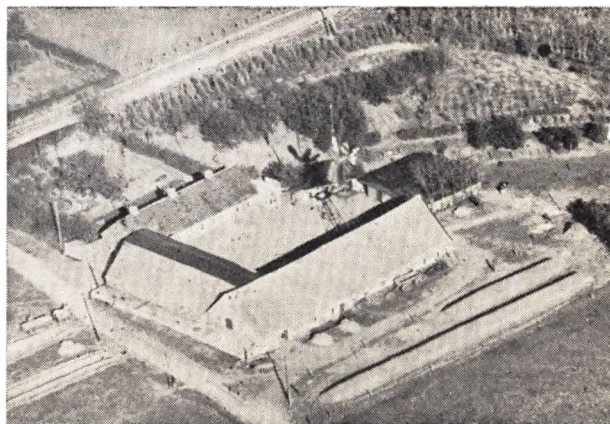

JENS CHR. KJELDTSEN, Gdr., „Nielsesgaard”, Bur pr. Bur,

født i Sall Sogn 21. 2. 1901. Forældre: Henrik Rudolf Kjeldsen, Gdr., Sall, født 9. 9. 1854, Hustru Mette Kirstine. Bedsteforældre: FM Bolette Marie Johannesdatter, født 13. 8.

1841. Jens Christian Kjeldsen er gift med Johanne Staunstrup, født i Bur 27. 11. 1898. Forældre: Marinus Staunstrup, født 13. 2. 1873, Hustru Lausine, født 16. 9. 1870. Bedsteforældre: FF David Staunstrup, født 1828. FM Johanne, født 16. 8. 1840. MF Jens Chr. Nielsen. MM Anna. I Jens Chr. Kjeldsens Ægteskab er der 4 Børn: Anna 22. 5. 1935, Erna 14. 9. 1936, Lis 29. 10. 1937, Anton 31. 12. 1939. Kjeldsen overtog Gaarden efter sin Svigerfar 1944 med 54 Tdr. Land. 25 Kreaturer, 2 Heste.

JENS DUSENIUS JENSEN KRONBORG, Gdr., „Norreris”,
Bur pr. Bur,

født i Idom 14. 9. 1897. Forældre: Jens Jensen Kronborg, født 3. 10. 1857 i Naur, Hustru Ane Christensen, født 1864. Bedsteforældre: MF Chr. Christensen. Dusenius Kronborg er gift med Lise Margrethe Jensen, født i S. Nissum 6. 5. 1900. Forældre: Andreas Jensen, født 12. 5., Hustru Karoline Jacobsen, født 21. 12. 1869. MM Ane. — I Dusenius Kronborgs Ægteskab er der 2 Børn: Inga Elisabeth 4. 9. 1932, Bent 18. 8. 1939. Kronborg købte 1923 65 Tdr. uopdyrket Hede og opførte Bygninger 1926. 25 Kreaturer, 2 Heste.



ANTON MAGNUS GERLØV LARSEN, Gdr., „Granly”,
Bur pr. Bur,

født i Idom 3. 7. 1908. Forældre: Niels Peter Larsen, født 5. 3. 1857, Hustru Karen Hansen, født 28. 4. 1866. Gerløv Larsen er gift med Maren Kristine Christensen, født i Sommersted 30. 6. 1906. Forældre: Martin Christensen, født 23. 7., Hustru Hanne Kirstine Nissen, født 8. 8. I Gerløv Larsens Ægteskab er der 3 Børn: Niels Peter 7. 7. 1934, Johanne Kristine 11. 11. 1937, Finn 11. 6. 1947. Larsen overtog Gaarden 1903 med 7 Tdr. Land. Idag ca. 7 Kreaturer, 1 Hest.

JENS LARSEN, Gdr., „Bur Sig”, Bur pr. Bur,

født i Vind 7. 11. 1884. Forældre: Maren Jensen, født 7. 8. 1857 i Gellerup. Bedsteforældre: MF Jens Jensen, født i Gellerup. MM Anna Magdalene Nielsen, født i Bregning. Jens Larsen er gift med Frederikke Amalie Nielsen, født i Fastum 7. 10. 1883. Forældre: Jens Nielsen, Hustru Kristine. I Jens Larsens Ægteskab er der 10 Børn: Svend Aksel 17. 11. 1910, Carl Henrik 12. 8. 1912, Hans Marius 22. 1. 1914, Viggo 20. 1. 1915, Else Marie 19. 8. 1916, Aage Frithjof 25. 9. 1917, Anne Elisabeth 24. 12. 1918, Niels Kristian 28. 4. 1920, Peder Emil 12. 5. 1922, Inga Elvira 12. 8. 1925. Larsen købte Gaarden 1909 med ca. 80 Tdr. Land, hvoraf omtrent det hele var ukultiveret, kun ca. 3 Tdr. Land merglet. Ca. 30 Kreaturer, 4 Heste.

MARIUS LARSEN, Landmand, „Skovlund”, Bur pr. Bur,

født i Idom 20. 9. 1886. Forældre: Niels Peder Larsen, Gdr. og Landpost, Idom, født 5. 3. 1855, Hustru Karen Hansen, født

28. 4. 1864. Bedsteforældre: FF Lars Kristian. MF Hans Chr. Miltersen. MM Ane Katrine. Marius Larsen er gift med Nielsine Sørensen Meldvej, født i Bur 20. 11. 1895. Forældre: Jens Andreas Sørensen, født 26. 10. 1855, Hustru Trine Graakjær Nielsen, født 14. 11. 1865. Bedsteforældre: FF Søren (Knudc). FM Karen. MF Niels Graakjær Nielsen. MM Ane Marie. I Marius Larsens Ægteskab er der 15 Børn: Bertel Chr. 7. 8. 1927, Karen 11. 9. 1915, Augusta 22. 1. 1918, Anna Katrine 4. 2. 1920, Niels Peter 1. 3. 1921, Jens Theodor 17. 4. 1922, Carl Marinus 14. 8. 1923, Svend Aage 22. 10. 1924, Annine Dusine 5. 1. 1929, Marie Kirstine 28. 8. 1930, Viggo Emil 29. 5. 1932, Martha og Marie 22. 8. 1933, Sigrid Elisabeth 27. 2. 1935, Inger Margrethe 5. 2. 1939. Larsen købte Ejendommen 1913 med 20 Tdr. Land. 8 Kreaturer, 2 Heste.

MARIUS MADSEN, Landmand, „Godthaab”, Bur pr. Bur,

født i Vestervig 24. 1. 1888. Forældre: Peter Madsen, Vestervig, født 23. 4. Hustru Kirstine Madsen, født 10. 12. Madsen købte Ejendommen 1927 med 7 Tdr. Land. 9 Kreaturer, 2 Heste.

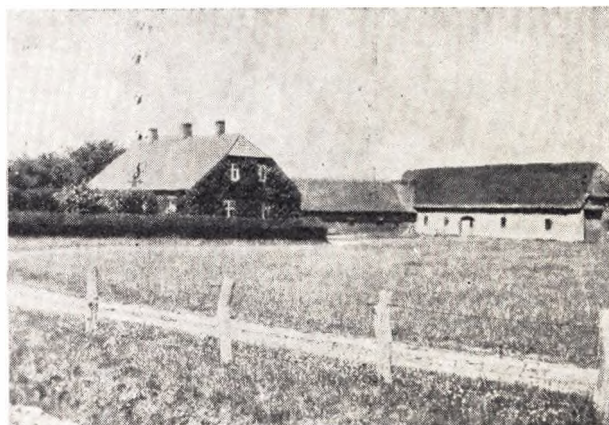

ANKER NIELSEN, Gdr., „St. Ragborg”, Bur pr. Bur,

født paa Gaarden 16. 10. 1904. Forældre: Chr. Brandt Nielsen, Ejer af Ragborg, født 29. 8. 1871, Hustru Anna Villumsen, født 6. 8. 1877. Bedsteforældre: FF Jens Nielsen. FM Ane. MF Villum Christensen, født 1. 7. 1830. MM Ane Johanne Jensen, født 20. 7. 1839. Nielsen overtog Gaarden efter sine Forældre 1. 3. 1939 med 130 Tdr. Land, hvoraf ca. 35 uopdyrket Hede. Ca. 24 Kreaturer, 4 Heste. Gaarden har været i Slægtens Eje i over 100 Aar, men hvor langt tilbage vides ikke med Bestemthed.

IVER CHR. PETERSEN, „Jacobsminde”, Bur pr. Bur,

født i Vandborg 8. 5. 1879. Forældre: Ole Chr. Petersen Krogager, født 8. 9. 1868, Hustru Else Knudsen, født 14. 12. 1866. Iver Chr. Petersen er gift med Marie Nielsen, født i Bur 31. 8. 1862. Forældre: Niels Christensen, Hustru Else Marie Christensen. I Iver Chr. Petersens Ægteskab er der 7 Børn: Margrethe, Jacobine Lund, Regina Molbjerg, Augusta Thomsen, Nielsine Børker, Ernst Petersen 9. 9. 1906, Klara Iversen, Niels Hvidbjerg 13. 9. 1914. Petersen købte Ejendommen 1915 med 3 Tdr. Land. 3 Kreaturer, 1 Hest.

GORM POULSEN, Gdr., „Nygaard”, Bur pr. Bur,

født i Odby 6. 6. 1917. Forældre: Jens Poulsen, Gdr., Odby, født 29. 11. 1874, Hustru Inger Marie Jensen, født 12. 10. 1889. Bedsteforældre: FF Thomas Poulsen. FM Mette Kristine. MF Hans Søgaard Jensen. MM Karen Poulsen. Gorm Poulsen er gift med Inger Elisabeth Nyborg, født i Bur 20. 3. 1918. Forældre: Chr. Nyborg, Gdr., Bur, født 31. 12. 1884, Hustru Margrethe Jensen, født 25. 7. 1882. Bedsteforældre: FF Jens Nyborg, født 25. 6. FM Ane Marie. MF Jens Steffensen. MFF

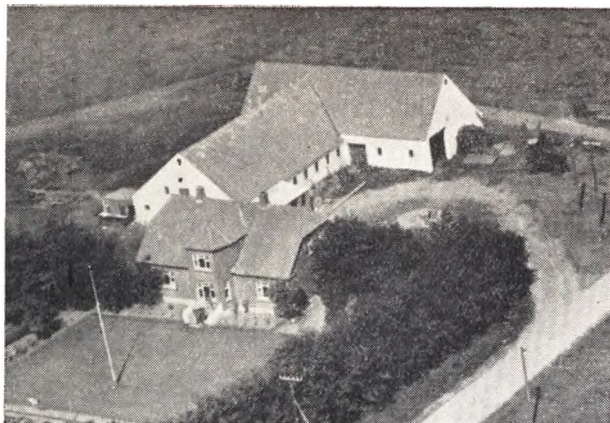

Steffen Mikkelsen. MM Inger Elisabeth Andersen. I Gorm Poulsens Ægteskab er der 2 Børn: Ove Poulsen 23. 1. 1946, Kristen Nyborg 26. 10. 1947. Poulsen overtog Gaarden efter sine Forældre 1944 med 65 Tdr. Land. 25 Kreaturer, 3 Heste.

JOHANNES POULSEN, Gdr., „Lyngholm“, Bur pr. Bur,

født i Ramsing 20. 4. 1896. Forældre: Jens Poulsen, Ramsing, født 6. 4. 1854, Hustru Else Kristine Rasmussen, født 12. 4. 1869. MM Margrethe Rasmussen. Johs. Poulsen er gift med Kristine Larsen, født i Idom 15. 12. 1895. Forældre: Niels Peter Larsen, født 5. 3. 1857, Hustru Karen Hansen, født 28. 4. 1864. Bedsteforældre: FF Lars Chr. Petersen. MF Hans Milter Hansen. MM Ane Katrine. I Johs. Poulsens Ægteskab er der 5 Børn: Villy 27. 10. 1925, Edith 10. 5. 1928, Jens 23. 4. 1931, Niels 14. 1. 1936, Jutta 5. 3. 1938. Poulsen købte Gaarden 1917 med 72 Tdr. Land. 25 Kreaturer, 3 Heste.

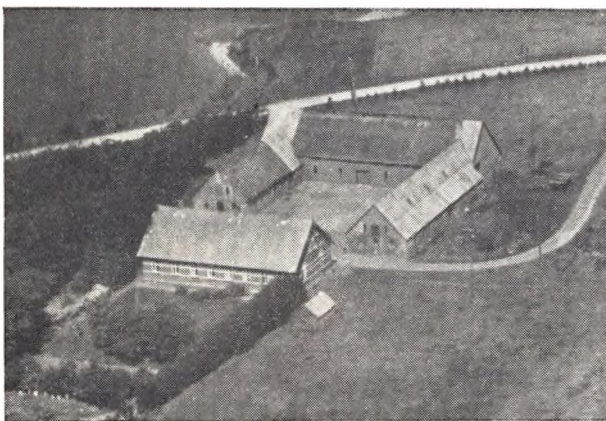

EVALD SLOT RAUNHOLT, Gdr., „Potgaard“, Bur pr. Bur,

født i Resen 25. 2. 1923. Forældre: Morten Slot Mortensen Raunholt, „Rosenborg“, Resen, født 22. 11. 1888, Hustru Mette Olesen, født 12. 11. 1892. Bedsteforældre: FF Anders Mortensen Raunholt, Ejning. FM Anna Marie Damgaard, født 28. 7. 1850. MF Johan Peter Olesen, født 4. 5. 1854. MM Anne Marie Schmidt, født 30. 5. 1865. Evald Slot Raunholt er gift med Else Marie Westh, født i Nyker, Bornholm, 22. 1. 1925. Forældre: Chr. Peter Westh, „Højvang“, Nyker, født 13. 4. 1890. Hustru Anne Kristine Jensen, født 16. 6. 1900. Bedsteforældre: FF Peter Westh, Ejer af nævnte Gaard. FM Karoline. MM Jensine. Raunholt købte Gaarden 1949, 1. 11., med 45 Tdr. Land. Siden er tilkøbt 23 Tdr. Land. 26 Kreaturer, 4 Heste.



1 HORVALD RINDBEK, Landmand, „Korsbøj“, Bur pr. Bur,

født i Holstebro 15. 11. 1896. Forældre: Jens Rindbek, Gdr., Bur, født 14. 6. 1866, Hustru Kirstine Jensen, født 12. 4. 1860. Thorvald Rindbek er gift med Anna Lauritsen, født i Møborg 9. 8. 1899. Forældre: Niels Chr. Lauritsen, født 2. 2. 1873, Hustru Kristine Christensen, født 8. 8. 1875. Bedsteforældre: FF Poul Lauritsen. FM Ane Katrine. MF Thomas Christensen. MM Kirstine. I Thorvald Rindbeks Ægteskab er der 6 Børn: Jens Henrik 27. 11. 1923, Kirstine 11. 6. 1925, Niels Christian 1. 2. 1928, Ejner 8. 4. 1930, Nanna 30. 1. 1932, Ib 3. 2. 1936.

JENS SANDERSEN, Gdr., „Prangsgaard“, Bur pr. Bur,

født i Sillerslev, Mors. Forældre: Chr. Sandersen Nielsen, Hustru Maren. Bedsteforældre: FF Kristen Klausen. FM Maren Sandersen. MF Jens Sandersen. MM Maren Kirstine. Jens Sandersen er gift med Cecilie Horning, født i Nykøbing M. 28. 9. 1897. Forældre: Morten Larsen Horning, født 12. 3. 1863, Hustru Kristine Mikkelsen. Bedsteforældre: FF Chr. Horning. MF Kristen Mikkelsen. I Jens Sandersens Ægteskab er der 6 Børn: Erna 4. 4. 1920, Kristine 18. 1. 1922, Margrethe 13. 6. 1924, Vera 10. 6. 1925, Kristen 1. 9. 1926, Aage 10. 1. 1928. Sandersen købte Gaarden 1933 med 67 Tdr. Land, deraf ca. 35 Hede. Ca. 8 Kreaturer, 2 Heste.

CHR. LAURSEN SKOV, Landmand, „Nygaard“, Bur pr. Bur,

født i Fousing 20. 11. 1896. Forældre: Niels Laursen Skov, født 11. 3. 1866, Hustru Marie Cecilie Thomsen, født 6. 9. 1870. Bedsteforældre: FF Jens Frederik Laursen Skov. FM Kirstine Marie. MF Thomas Søe Thomsen. MM Ane. Chr. Laursen Skov er gift med Astrid Marie Corneliusen, født i Højslev 29. 4. 1909. Forældre: Theodor Marius Corneliusen, født 21. 10. 1877, Hustru Ane Kirsten Adamsen, født 7. 1. 1886. Bedsteforældre: FM Margrethe Corneliusen. MF Adam Johansen. MM Ane Katrine. I Chr. Laursen Skovs Ægteskab er der 3 Børn: Niels 27. 8. 1932, Marius 30. 11. 1940, Kirstine Marie 21. 12. 1946. Laursen Skov købte Ejendommen 1935 med 26 Tdr. Land. 10 Kreaturer, 2 Heste.

OLE PETER SKOV, Gdr., „Lærkesminde“, Bur pr. Bur,

født i Borbjerg 11. 9. 1883. Forældre: Ole Skov, Gdr., Borbjerg, født 6. 1. 1841. Hustru Marie Olesen, født 13. 4. 1850. Bedsteforældre: FF Morten Jensen. FM Hedvig. MF Ole Olesen. MM Petranille. Ole Peter Skov er gift med Karen Hansen, født i Borbjerg 20. 8. 1885. Forældre: Chr. Hansen, født 12. 7. 1857, Hustru Jensine Knudsen, født 14. 1. 1856. Bedsteforældre: FF Hans Hansen. FM Malene. MF Jens Knudsen Jensen. MM Ane Katrine. I Ole Peter Skovs Ægteskab er der 6 Børn: Signe Marie 23. 4. 1912, Svend Kristian 29. 9. 1916, Astrid Severine



7. I. 1918, Jens Ove 29. I. 1920, Frands Ejvind 16. II. 1921, Frits Juul 29. 12. 1923. Skov købte Gaarden 1911 med 56 Tdr. Land. 38 Kreaturer, 4 Heste.

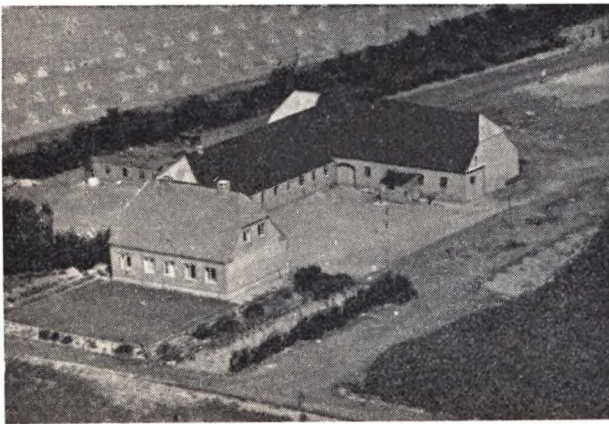

DAVID PETERSEN STAUNSTRUP, *Gdr.*, „Skudkjærgaard”, *Bur pr. Bur.*

født i Bur 19. 6. 1906. Forældre: Marinus Petersen Staunstrup, født 13. 2. 1873, Hustru Hansigne, født 16. 9. 1870. Bedsteforældre: FF David Staunstrup, født 1828. FM Johanne, født 6. 8. 1840. MF Jens Chr. Nielsen. MM Anna. David Petersen Staunstrup er gift med Olga Jensen, født i Naur 25. 11. 1913. Forældre: Chr. Jensen, født 18. 11. 1878, Hustru Ane Kirstine Andersen, født 22. 7. 1880. Bedsteforældre: FF Niels Peter Dalg. Jensen. FM Kirstine Marie. MF Chr. Andersen. MM Ane. I David Petersen Staunstrups Ægteskab er der 3 Børn: Ruth 19. 5. 1939, Elisabeth 1. 10. 1940, Egon 5. 7. 1945. — Staunstrup købte Gaarden 1938 med 29 ha. 20 Kreaturer, 2 Heste.

ANDERS STEFFENSEN, *Gdr.*, „Hedegaard”, *Bur pr. Bur.*

født i Borbjerg 3. 10. 1890. Forældre: Steffen Steffensen, *Gdr.*, Borbjerg, født 26. 11. Hustru Sofie Kristine Bøje Petersen, født 15. 11. Bedsteforældre: FF Anders Steffensen. FM Marie. MF Mads Bøje Petersen. Anders Steffensen er gift med Marie Christensen Burgaard, født i Bur 16. 9. 1895. Forældre: Mads Chr. Christensen Burgaard, født 8. 2. 1870, Hustru Karen Marie Jensen Lerke, født i Ejsing 14. 7. 1872. Bedsteforældre: FF Chr. Andersen. FM Mariane. MF Anders Lærke. MM Karen Marie. I Anders Steffensens Ægteskab er der 4 Børn: Ingrid 13. 1. 1921, Gunner 29. 9. 1922, Gerda 29. 11. 1923, Bent 17. 4. 1928. Steffensen købte Gaarden 1920 med 70 Tdr. Land. 30 Kreaturer, 4 Heste.



LAURIDS SØRENSEN, *Landmand*, „V. Fiskbæk”, *Moborg pr. Bur.*

født paa Gaarden 1. 2. 1903. Forældre: Mads Boel Sørensen, Ejer af Fiskbæk, født 16. 4. 1875, Hustru Poulina Marie Petersen, født 26. 12. 1878 i Fiskbæk. Bedsteforældre: FF Søren Sørensen. FM Karen. MF Poul Martinus Petersen. Laurids Sørensen er gift med Martha Vrist Nielsen, født i Thorsminde 10. 3. 1923. Forældre: Thomas Vang Nielsen, Fisker, Redningsmand, Thorsminde, Hustru Signe. I Laurids Sørensens Ægteskab er der 2 Børn: Henning 3. 8. 1940, Erling Emil 16. 3. 1946. Sørensen overtog Jorden 1938 og byggede paa de 18½ Td. Land samme Aar de nuv. Bygninger. Ca. 8 Kreaturer, 2 Heste.

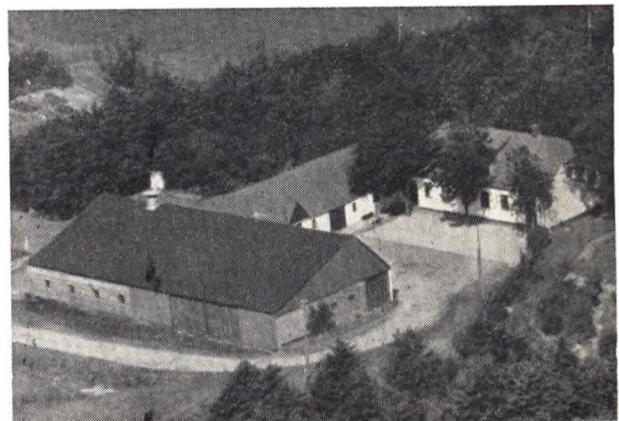

KRESTEN TANGSGAARD, *Gdr.*, „Tangsgaard”, *Bur pr. Bur.*

født paa Gaarden 8. 2. 1909. Forældre: Alfred Tangsgaard, Ejer af nævnte Gaard, født 22. 12. 1873, Hustru Mette Katrine Ruby Petersen, født 9. 11. 1878. FF Lars Andersen. Kresten Tangsgaard er gift med Edith Valborg Bjerg, født i Raasted 16. 4. 1925. Forældre: Jacob Bjerg, Landmand, Raasted, Hustru Kristine Petersen. Tangsgaard overtog Gaarden efter sin Far med 60 Tdr. Land. 30 Kreaturer, 3 Heste. Gaarden har været Slægtseje gennem 3 Generationer.

NIELS PETER THOMSEN, *Gdr.*, „Engholm”, *Bur pr. Bur.*

født i Aulum 11. 1. 1884. Forældre: Jens Johan Thomsen, Landmand, Aulum, født 4. 6. 1853, Hustru Mette Katrine Christensen, født 18. 7. 1848. Bedsteforældre: FF Thomas Mikkelsen. FM Ane Katrine. MF Chr. Jensen Ravnsbjerg. MM Johanne. Niels Peter Thomsen er gift med Augusta Frederikke Jacobsen Mølgaard, født i Bur 9. 7. 1893. Forældre: Niels Mølgaard, Bur i Pøtgaard, Hustru Sidsel Marie Nielsen, født 31. 8. 1862. MF Niels Pøtgaard. I Niels Peter Thomsens Ægteskab er



der 2 Børn: Niels Frilev 29. 1. 1915, Dagny Mathea 5. 10. 1918. Thomsen købte 1913 36 Tdr. uopdyrket Hede, som han nu har kultiveret. 1918 opførtes de første Bygninger. 17 Kreaturer, 3 Heste.

JENS TVISTHOLM, Landmand, „Nørrebede“, Bur pr. Bur,

født i Sir pr. Holstebro 4. 7. 1917. Forældre: Steffen Carl Tvistholm, Sir, født 10. 4. 1877, Hustru Poulina Kousgaard. Bedsteforældre: FF Jens Steffensen. FM Elisabeth. Jens Tvistholm er gift med Ruth Brøns Hansen, født i København, Taarnby, 28. 7. 1927. Forældre: Carl Emil Brøns Hansen, født 7. 3. 1903, Hustru Ellen Charlotte Puls, født 9. 5. 1905. Bed-

steforældre: FF Jacob Hansen. MM Anna. MF Frederik Puls. Tvistholm købte Ejendommen 1950 med 19 Tdr. Land. 7 Kreaturer, 2 Heste.

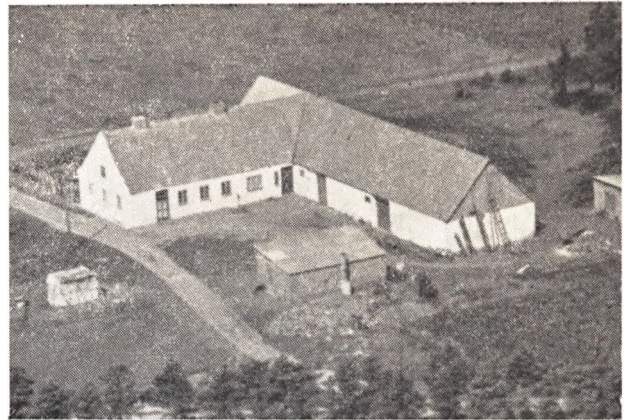

KNUD VANG, Landmand, „Engbjerg“, Bur pr. Bur,

født i Sevel 22. 6. 1908. Forældre: Andreas Vang, født 4. 10. 1879, Hustru Katrine Gregersen, født 29. 3. Bedsteforældre: FF Jens Chr. Vang. FM Margrethe. MF Knud Gregersen. Knud Vang er gift med Maren Dahl, født i Ølby 11. 7. 1910. Forældre: Carl Dahl, født 22. 5. 1870, Hustru Kirsten Christensen, født 24. 4. 1871. Bedsteforældre: FF Tinus Skikild Dahl, født 21. 10. 1830. FM Maren Nielsen, født 24. 7. 1837. I Knud Vangs Ægteskab er der 1 Barn: Henning 22. 7. 1936. Vang købte Ejendommen 1935 med 14 ha. 10 Kreaturer, 2 Heste.

BORBJERG SOGN

det største i Herredet, omgives af Mejrup Sogn, fra hvilket det delvis skilles ved Savstrup Aa og dens Tilløb. Albæk, Hjerm og Handbjærg Sogne samt Ginding Herred (Ryde, Sevel, Haderup og Hodsager S). Borbjerg Kirke ligger ca. 10 km ØNØ. for Holstebro. De noget højtliggende, mod NV. bakkede, iøvrigt jævne Jorder (højeste Punkt 65 m, Trabjærg Bakker, Borbjerg Kirkebakke med Mødeplads) er mod NV. lerholdige, ellers overvejende sandmuldede og sandede. I den nordlige Del ligger Mølløsø (ca. 16,5 ha) og Holmgaard Sø (ca. 16,5 ha). Begge har Afløb gennem Hellegaard Aa, der udspringer i Sognet. Mod Ø. og S. store Hede- og Mosestrækninger (Skave, Hessel og Tinkerdal Moser, Birkmose, Hvidmose, Piarris Mose). Borbjerg Plantage (748 ha), deraf tilplantet 680, købt 1878-81) hører under Feldborg Skovdistrikt, Kvistrup Plantage anl. 1891, 34 ha. Gennem Sognet gaar Landevejen fra Holstebro til Skive og til Viborg. Befolkning 1925: 2170 (1801: 692, 1850: 970, 1901: 1730). Gaarde og Huse: 1921: 390. Det samlede Hartkorn 1905: 357 Tdr. 105 Gaarde med 296 og 160 Huse med 60, forskellige Lodder med 1 Td. Hartk. samt 11 jordløse Huse. Ejds. 1924: 6841, deraf Jordv.: 3500. Areal: 7968 ha, hvoraf besaaet med (1919) Hvede 25 ha, Rug 484, Byg 71, Havre 745, Blands. til Modenhed 402, Kartofler 210, Foderroer 589, Brak udgjorde 197 ha, Grønfoder og Græsning 2258, Haver o. l. 79, Tørvemoser 273, Skov 906, Heder og Lyngbakker 1488, Klitarealer og Stenmarker 23, Vandarealer 39. Kreaturhold 1924: 732 Heste, 4059 Stk. Hornkvæg, deraf 1868 Køer, 12 Geder, 671 Faar, 4398 Svin.

I Sognet Byerne Borbjerg (ca. 1330 Bortbiergh) med Kirke, Præstegaard (Borbjærg Holmgaard),

Skole, Borbjerg Sogns Spare- og Laanekasse, opf. 1871, 31. Marts 1925 var Indskudet 425.661, Reserver 20.417 Kr., Købmandshandel og Vandmølle (1418 Bordberg Mølle). Trabjærg (1231 Thra-biærgh) med Skole og Købmandshandel. Skave (1496 Skawe Bye) med Afholdsgæstgiveri, 2 Købmandshdl. og Andelsmejeri, opf. 1892, ombygget 1913, Arkitekt Lind, Skive. Hvam, med Kro, 2 Købmandshdl., Ml. og Andelsmejeri, opf. 1885 i Brødbæk, ombygget og flyttet her 1907. Saml. af Gaarde og Huse: Tinkerdal (1606 Thinckerdal), Hoager (1560 Hogager) med Filialkirke, Skole og Købmandshandel. Perregaarde (1688 Pæregaard. Bøgild (1486 Bøgyldh). Brødbæk (ca. 1400 Brodebek Gordt). Hvamgaard (1231 Hvammæ) med Skole, opf. 1905. N. Hvam (1688 Nørrhuam). S. Hvam-Bisgaard (1688 Biskegaard), Hajsland (1438 Hawsellwn). Risum (1441 Risum). Fleng (1648 Flengbye). Bukdal (1438 Bukkædall), Hedegaarde (1541 Hedegaarrdtz Marck). Savstrup (1504 Sawstrop) med Skole, Missionshus, Drengehjem (priv. Plads for 26 Dreng, der undervises paa Hjemmet) og Vandmølle (1610 Sangstrup Mølle). Hessel (1231 Hæslæ). Tinkerdal Huse, Brunbjærg Huse. Abildholt (1688 Abildholt). Damgaard (1541 Damsgaardtz Marck). Keldsmark (1568 Kielszmarck). Gaarde: Skylvad (1486 Skiølwadh). Kviesgaard (Quiisgaard), Dalgaard Rindbæk. Pajbjærg (1688 Paybiergh). Kyllinglund, Nygaard, Libjærggren. Vandborg (1532 Vandborgh). Johannehaab, Hesselaa (1688 Heszelaae). Munksgaard (1486 Muncks Gaard). Nørregaard, Søndergaard. Naae (1688 Naae). Naldtoft (1688 Naldtoft). Kyndestoft (1688 Kyndtoft, jfr. 1496 Kyndiseye).

Borbjærg Sogn, en egen Sognekommune, har Ting-

sted i Holstebro og hører under Rets- og Politikreds Holstebro Købstad m. m., Holstebro Amtsstue-distrikt, Holstebro Læge-, Skatte- og Vurderingskreds, Amtets 3. Folketingskreds, 3. Forligskreds og 5. Udskrivningskreds, Lægd 184a (østl.) og 184b (vestl. Distrikt). Borbjerg Kirke tilhører Sognebeboerne. Filiationen er selvejende.

Den anelige Kirke bestaar af Kor og Skib fra romansk Tid, Taarn mod Vest, Korsfløje mod Syd og Nord samt Materialhus og Vaabenhus, begge mod Nord. De opr. Bygningsdele er af Granitkvadre paa Skraakantsokkel. Begge Dørsteder er bevarede med korsmærkede Tympana, men kun Norddøren er endnu i Brug. Af de romanske Vinduer er Østvinduet bevaret paa Plads, men tilmuret. Desuden findes en mængde løse Overliggere. I sengotisk Tid tilbyggedes Taarnet, hvis Gavle vender i N. og S., Vaabenhuset, Materialhuset samt de anelige Korsfløje, til hvilke der i stor Udstrækning er brugt romanske Kvadre. Samtidigt med disses Opførelse nedbrødes den gamle Triumfvæg, og Kor og Korsarme overhævedes, medens Skibet har fladt Loft (nu med malet Dekoration af N. Termansen fra 1913). Kirken blev istandsat 1655, da den var meget brøstfældig. Foran det moderne Alterbord (hvorigennem der har været Nedgang til den lukkede Præstebegravelse under Koret) staar et mærkeligt Antemensale fra 13. Aarh., som i Egetræssnitværk efterligner de kobberdrevne, romanske Alterprydelser. I Midten Kristus omgivet af Evangelisttegnene, til Siderne 24 Felter med Scener af Kristi Liv og Død. Træværket er istandsat og forgyldt af Konservator N. Termansen, 1926 efter nøje Undersøgelse af de ældre Farvelag (Nørlund, gyldne Altretre). Samtidig istandsattes Altertavlen, hvis ældste Del, fra Tiden ca. 1425 er et engelsk Alterskab med Alabastrelieffer fra Nottingham, forestillende Skt. Georgs Legende. De oprindelige Farver er genfremdrevne. Den lille, gamle Tavle er indfattet i en 200 Aar yngre anelig Renæssanceramme, i hvis Topstykke der er indsat tre sengotiske Helgenfigurer fra ca. 1525. Romansk Granitfont med firkløverformet Kumme. Prædikestol med Evangelistmalerier fra 1625, restaureret 1913. I Koret to Serier Pastorum, den ældre opsat 1665, den yngre 1722. I søndre Korsfløj Epitafium over Baccaur. Anders Knudsen Borberg, død 1683. Den sydl. Del af Taarnrummet er Begravelse for Kmjkr. Gert Diedr.

Levetzau, død 1791 (Sandstenskiste). Den slanke, skriftløse Klokke er fra 13. Aarh.

Filiationen i Hoager opførtes 1899 som Kapel af røde Mursten med et lille Spir. 1924 blev den efter Tegn. af Arkitekt Jensen, Holstebro, udvidet med et Kor med Bjælkeloft for en Bekostning af 9500 Kr.

Brødbæk blev ved 1400 af Hethe Nielsen solgt til Hr. Folmer Lunge og 1461 af Claus Podebusk til Hr. Niels Eriksen Gyldenstjerne. 1770 var den 2 Gaarde a 7 Tdr. H. og 1 Ml.), alt under Rydhavbisgaard hørte antagelig til det Gods i Borbjerg Sogn, som Bisp Christiern Hemmingsen 1422 havde i Værge. Hajsund (Hasællun) blev 1438 skødet til Niels Eriksen (Gyldenstjerne). Risumgaard, en jordegen Bondegaard, blev 1593 af Kronen forlenet til Chrf. Parsberg. 1683 laa den (17 Tdr. H.) under Østergaard. Hesselaa skal i sin Tid have hørt til Godset Kyndeseje. St. Hessel har været en Hovedgaard, som i 15. Aarh. ejedes af Chrf. Spend, og hvortil hans Broderdatter Ellen S., g. m. Palle Juul, død 1485, ogsaa nævnes. I 1559 tilhørte den Niels Kaas og Dorte Munk. 1683 var den en Bondegaard (12 Tdr. H.) under Lergrav, 1789 laa den (9 Tdr. H.) under Handbjerg Hovgaard. Paa 2 Stoledøre i Kirken fandtes endnu i 2. Halvdel af 18. Aarh. Vaabenmærker for Ejere af Hessel. I Engdrag et Par Hundrede Skridt Øst for St. Hessel ligger det forlængst opdyrkede Voldsted af Hessel, en indtil 1,5 m høj, firsidet Borgholm (60×58 m), hvorpaa der er fundet Kamp- og Munkestensbrokker. Fra Holmens vestre Side udg. en gl. Vejdæmning, som bøjer i en ret Vinkel og fører ind til fast Land, men nu delvis er udpløjet. Ladegaarden har ligget paa en op-højet Plads V. for Borgholmen, lige Nord for den nuv. Gaard, og her har i Mands Minde ligget en gammel sulebygget Bindingsværkslade.

Abildholt har været en Hovedgaard, der ejedes af Jacob Rostrup til Lergrav, henrettet 1594. 1683 var den en Bondegaard (10½ Td. H.) under Lergrav. Trøjbjerg tilhørte 1231 Kongefamilien. Senere laa i T. en Gaard, der længe tilhørte en Familie, som snart regnedes for adelig, snart for ufri. Af Ejerne nævnes Chr. Jepsen, hans Sønner Jep og Chr. Christensen 1517, Jep Christensens Søn, Anders Jepsen 1543, dennes Søn Niels Andersen, død før 1557, og dennes Datter Fru Karen Nielsdatter (g. m. Simon Olufsen) endnu 1617. Hr. Poul Laxmand gav 1486 Munksgaard til vor Frue Kloster i Aarhus.

Den har vel sit Navn fra hans Hustru, Fru Inger Munks Slægt (1485 nævnes Jes Munk i Bordbere). 1688 nævnes i Sognet (Westerboelet) og „Sønder Haffn“.

Borbjerg Holmgaard beboedes 1482 af Iver Jepsen. Den blev 1500 af Væbneren Oluf Nielsen, Forst, for Stubber Kl. skænket til Præstegaarden. Gaarden var dog allerede i Præstembedet Besiddelse for Gavebrevet af 1500. Præsten Chr. Hielmcrone, død 1789, lod opføre 3 Fløje til den, smykkede Værelserne med Loftsmalerier o.s.v. og anlagde Haven paany, ligesom han anlagde en Grav mellem Borg- og Ladegaarden, saa at det hele fik Udseendet af en Herregaard. Ved Keldsmark har der været en hellig Kilde.

Paa Borbjerg Kirkebakke, der benyttes som Mødeplads, er der rejst en Genforeningssten.

Ca. 200 Gravhøje kendes, dog ikke jævnt fordelte i dette Sogn. Et større Antal hører til den tidl.

nævnte milelange Høj række fra Vesterhavet til Karup Aa, i Borbjerg Sogn begyndende ved S. Albækbro i V. og derfra strækkende sig forbi Hedegaard og Tinkerdal og videre østpaa. Ø. for Hedegaard har der været en større Samling Høje. Adskillige er nu overpløjede eller paa anden Maade beskadiget, men en Del henligger dog endnu i ganske velbevaret Stand. Fredl. er saaledes ved S. Albækbro 4 Høje, og længere mod NØ ved Hedegaarde og Øst derfor 9 Høje. Ikke langt fra disse Høje, men udenfor den egentlig Høj række ses 5 frel. Høje tildels spredtliggende, og ved Fleng Gaard en 6. Sognets store sydøstlige Del er med sine lave Strækninger og Moser næsten helt blottet for Høje. Derimod findes en Del i Egnen om Fleng Gaarde og Dalgaard. Ved N. Hvam er gjort et samlet Fund fra den senere Jernalder med 10 Guldragteater, en Del Stykker Ringguld m. m.

ARNE AGER, *Mekaniker, Hvam, Holstebro,*

født i Bøvling 21. 6. 1911. Forældre: Lars P. Ager, Landm., Bøvling, Hustru Else Katrine Toustrup. Bedsteforældre: FF Anders Ager, Fisker. FM Sophie. MF Hans Toustrup, Landmand, Mejrup. MM Marie Katrine. Arne Ager er gift med Else Marie Jensen, Stadsbjerg, født i Borbjerg 29. 3. 1917. Forældre: Jens P. Jensen, Landm., Hustru Katrine Pedersen. I Arne Agers Ægteskab er der 2 Børn: Ketty 27. 1. 1943, Villy 19. 8. 1948. Slægten bosatte sig i Sognet 1939. Ager begyndte selvstændig Mekanikerværksted i Hvam By i lejede Lokaler ved Slagter Olsen i 1946, og i 1948 flyttede han til egne Lokaler.



CHR. ANDERSEN, *Landm., Haislund, Borbjerg,*
født i Haulund 11. 4. 1886. Forældre: Jens Andersen, Land-

mand, Hustru Katrine. Bedsteforældre: FF Anders Eriksen, Gdr. FM Anne Marie. MF Jens P. Kristensen, Gdr., i Nørsgaard. MM Else Marie. Slægten bosatte sig i Sognet for over 100 Aar siden. Chr. Andersen er gift med Marie Lindberg, født i Kjellerup 28. 8. 1886. Forældre: Niels Lindberg, Gdr., Hustru Katrine. Bedsteforældre: FF Niels L. Lindberg, Gdr. FM Katrine. MF Jens Jensen (Kusk), Kusk. MM Karen. I Chr. Andersens Ægteskab er der 1 Barn: Jens 28. 5. 1919. Andersen overtog Fødegaarden efter sin Far 1906.

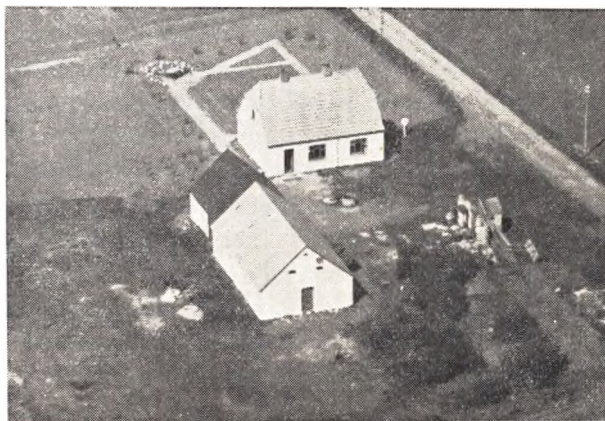

HANS MARINUS ANDERSEN, *Landm., Skave pr. Holstebro,*
født i Hogager 20. 4. 1888. Forældre: P. Andersen, Landm., Hustru Cecilie. Bedsteforældre: MF Mads Madsen, Landm. H. M. Andersen er gift med Mariane Bøtcher, født i Krogsdal, Nr. Felding, 25. 3. 1892. Forældre: Chr. Vestergaard Bøt-

cher, Forvalter paa Krogsdal, Hustru Marie Juliane Dorthea. Bedsteforældre: FF E. C. B. Bøtcher, Landm., Hvam. FM Mariane. MF August Piper, Slagter. MM Mette Nielsen. I H. Marinus Andersens Ægteskab er der 10 Børn: Juliane 20. 1. 1913, Christen 17. 4. 1914, August 31. 5. 1923, Henry 17. 8. 1924, Lilly 27. 9. 1926, Svend 10. 1. 1928, Tage 27. 2. 1930, Anne 27. 2. 1930, Christian 27. 4. 1933, Ester 28. 4. 1933. Andersen købte Ejendommen 1912 af Anders Hansen med 50 Tdr. Land, deraf 37 Hede.

HENRY ANDERSEN, Gdr., Ll. Søndergaard,
Hogager, Holstebro,

født i Sevel 2. 3. 1923. Forældre: Jens Chr. Andersen, Landmand, Sevel, Hustru Ane Marie. Bedsteforældre: FF Andersen, Landm. FM Signe. MF Vistrup, Skomager. MM Frederikke. H. Andersen er gift med Gerda Andersen, født i Borbjerg 18. 8. 1924. Forældre: Chr. Andersen, Landm., Hustru Mariane Larsen. Bedsteforældre: FF Jens P. Andersen, Landm. FM Elisabeth Lundorf. MF Peder Larsen, Landm. MM Ane Marie. I Henry Andersens Ægteskab er der 2 Børn: Edith 14. 11. 1946, Ane Marie 30. 4. 1949. Andersen købte Gaarden 1946 af Anton M. Madsen med 52 Tdr. Land, deraf 20 Mose og Hede.

JENS CHR. ANDERSEN, Landm., Skave, Holstebro,

født i Borbjerg 22. 9. 1890. Forældre: Peder Andersen, Landm., Sevel, Hustru Ane Cecilie Madsen. MF Mads Madsen, Landm. Andersen købte Ejendommen 1924 af sin Broder Anders Chr. med 7 Tdr. Land, senere tilkøbt 6 Tdr. Land.

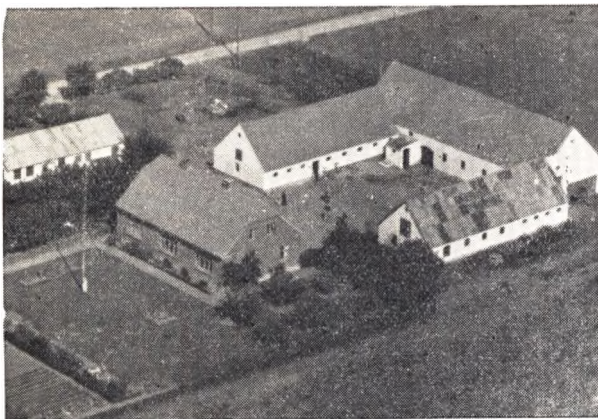

PEDER ANDERSEN, Gdr., Nygaard, Hogager, Holstebro,

født i Skave 2. 3. 1886. Forældre: Laust Andersen, Landmand, Hustru Nikoline Pedersen. MF Peder Pedersen, Gdr., Skave. P. Andersen er gift med Jensine Olsen, født i Hvam 8. 3. 1893. Forældre: Martinus Olsen, Gdr., Hustru Kirsten. Bedsteforældre: FF Ole Kr. Olsen, Gdr., Hvam. FM Else. MF Jens Jensen (Kjelsmark), Gdr. MM Birthe Kirstine. I Peder Andersens Ægteskab er der 9 Børn: Astrid 9. 5. 1915, Kirstine 19. 10. 1916, Agnete 14. 11. 1918, Marthinus 2. 11. 1920, Magda 27. 8. 1923, Inger 21. 11. 1926, Erna 26. 7. 1929, Grethe 19. 10. 1931, Hans 22. 6. 1935. Andersen købte Gaarden 1915 af Jens Bang, en Svoger. 45 Tdr. Land, deraf de 26 opdyrket.

THORVALD ANDERSEN, Smedemester, Hvam,

født i Mejrup 2. 4. 1897. Forældre: Martinus Andersen, Landmand, Hustru Katrine Pedersen. Bedsteforældre: MF Peder Noes, Gdr., Mejrup. Th. Andersen er gift med Signe Dalby, født i Borbjerg 10. 12. 1900. Forældre: Niels Chr. Dalby, Landmand, Hustru Kirsten. I Th. Andersens Ægteskab er der 2 Børn: Christian 22. 7. 1926, Gerda Kirsten 31. 12. 1929. Andersen købte Virksomheden i Borbjerg 1920, alm. Grovsmedie, Vogn- og Hestebeslag.



MARINUS BIRKMOSE, Gdr., Østergaard,
Trabjerg, Holstebro,

født i V. Kobberup, Mejrup, 12. 1. 1878. Forældre: Niels Birkmose Pedersen, Gdr., Hustru Karen Marie Jensen. Bedsteforældre: FF Peder Yllebjerg, Gdr. FM Ane. MF Jens Kobberup, Gdr. MM Ane Marie. M. Birkmose er gift med Ane Hindkær, født i Hindkær, Mejrup, 3. 4. 1886. Forældre: Chr. Hindkær, Gdr., Hustru Mariane Christensen. Bedsteforældre: FF Jens Jensen, Gdr. FM Ane. MF Chr. Christensen, Tømrer. MM Karen. I Marinus Birkmoses Ægteskab er der 6 Børn: Mariane 3. 10. 1912, Niels 20. 4. 1916, Karen Margrethe 18. 5. 1918, Svend Aage 17. 7. 1921, Gerda 5. 3. 1924, Karl Verner 9. 3. 1927. Birkmose købte Gaarden 1909 af Ths. Peder Pedersens Arvinger med 39 Tdr. Land.

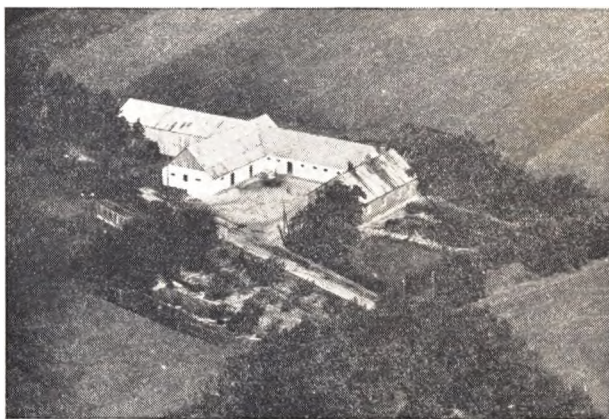

MADS BJERRE, Gdr., Birkhøj, Hogager, Holstebro,

født i Borbjerg 26. 11. 1904. Forældre: Jacob Bjerre, Gdr., Hustru Inger Marie. Bedsteforældre: FF Mads Bjerre, Gdr. FM Ane Marie Jensen. MF Anders Poulsen, Gdr. Mads Bjerre er gift med Ingrid Olesen, født i Borbjerg 6. 6. 1907. Forældre: Chr. Olesen, Gdr., Hustru Maren Vium. I Mads Bjerres Ægteskab er der 4 Børn: Birgit 26. 5. 1932, Eli 11. 4. 1934, Finn 6. 3. 1937, Holger 9. 5. 1944. Bjerre købte Gaarden 1948 af Ivar Lauridsen med 48 Tdr. Land.

NIELS BROGAARD, Trikotagehandler, Hvam,

født i Hodsager 7. 8. 1907. Forældre: Anton Brogaard, Gdr., Hustru Ida Louise Nielsen. Bedsteforældre: FF Jacob Jacobsen, Gdr. FM Inger Marie. MF Jens Nielsen, Gdr. MM Johanne. Niels Brogaard er gift med Jane Philipsen, født 7. 11. 1906. Forældre: Chr. Philipsen, Gdr., Hustru Mette Marie Jensen.

Bedsteforældre: FF Chr. L. Philipsen, FM Nikoline, MF Peder Chr. Jensen, Gdr. MM Mariane. I Niels Brogaards Ægteskab er der 1 Barn: Anton 9. 12. 1935. Niels Brogaards i første Ægteskab. Brogaard stammer fra Hodsager, har ejet Fødegaarden Brogaard i 15 Aar. Var tidligere gift med Anne Nielsen fra Gl. Hodsager. Gaarden har været i Slægtens Eje i 55 Aar. Fruen har startet Forretningen 1949.

NIELS BRUNEBJERG, fhv. Gdr., Hogager, Holstebro,

født i Skave 7. 8. 1875. Forældre: Mathias Nielsen, Gdr., Skave. Hustru Gertrud Pedersen, Skave. Bedsteforældre: FF Niels Nielsen, Landmand, MF Peder Nikolajsen, Gdr. MM Marie. N. Brunbjerg er gift med Katrine Volsgaard, født i Sevel 24. 11. 1875. Forældre: Niels Volsgaard, Gdr. Hustru Ane. I Niels Brunbjergs Ægteskab er der 6 Børn: Mathias 9. 7. 1902, Niels 4. 12. 1904, Ane Linde 2. 2. 1908, Gertrud 7. 8. 1910, Agnes 18. 7. 1913, Dagny. Brunbjerg købte Ejendommen 1901 med 38 Tdr. Land. Har drevet Gaarden godt og modtaget flere 1. Præmier og var Medstifter af Landboforeningen.

CHR. SØRENSEN BRØDBÆK, Gdr., Nyborg, Hvam,

født i Vester Brødbæk, Borbjerg. Forældre: Jens Sørensen Brødbæk, Gdr., Hustru Else. Bedsteforældre: FF Jens Sørensen Brødbæk, Gdr. FM Ingeborg Jensen. MF Chr. Brødbæk, Gdr. MM Ane Dorthea. Chr. Sørensen Brødbæk er gift med Dagmar Pajbjerg, født i Vrou 4. 9. 1907. Forældre: Peder Pajbjerg, Gdr., Hustru Johanne. I Chr. Sørensen Brødbæks Ægteskab er der 3 Børn: Jens 20. 9. 1932, Henning 20. 3. 1938, Else Marie 23. 7. 1944. Brødbæk købte Gaarden 1931 af Søren Christensen med 25 Tdr. Land.

KRISTEN BRØDBÆK, Gdr., Skylvad, Borbjerg,

født i Ndr. Brødbæk 28. 7. 1901. Forældre: Jens Chr. Sørensen Brødbæk, Gdr., Hustru Nielsine Kristensen. Bedsteforældre: FF Chr. Brødbæk, Gdr. FM Ane Dorthea. Kristen Brødbæk er gift med Marie Frederiksen, født i Skylvad 1. 11. 1897. Forældre: Frederik Fredriksen, Gdr., Hustru Gertrud Jacobsen. Bedsteforældre: FF Just Fredriksen, Gdr. FM Ingeborg. MF Jacob Jacobsen, Gdr. MM Inger Marie. I Kristen Brødbæks Ægteskab er der 6 Børn: Jens 4. 9. 1928, Frida 24. 10. 1929, Agnes 21. 3. 1931, Signe 28. 6. 1934, Gerda 30. 6. 1935, Jørgen 13. 4. 1937. Brødbæk overtog Gaarden efter sine Svigerforældre 1. 4. 1927 med 72 Tdr. Land plus 50 Tdr. Ld. Hede. Heden blev solgt 1935.

EJNER BRØDBÆK, Gdr., Over Brødbæk, Borbjerg,

født paa Gaarden 31. 5. 1916. Forældre: Marius Brødbæk, Gdr., Hustru Mathea Nielsen, Hodsager. Bedsteforældre: FF Jesper Jensen, FM Marie Katrine. MF Niels Nielsen, Landmand, Hustru Katrine. Ejner Brødbæk er gift med Ester Margrethe Hansen, født i Kyndeløse, Kirke Hyllinge, 14. 4. 1921. Forældre: Hans P. Hansen, Gdr., Hustru Ane Johanne Eriksen. Bedsteforældre: FF Niels Hansen, Gdr. FM Kirstine. MF Niels Eriksen, Gdr. MM Karen. I Ejner Brødbæks Ægteskab er der 3 Børn: Jytte 1. 4. 1943, Ellen Margrethe, Kaj. Brødbæk overtog Fødegaarden 1949 efter at have haft den i Forpagtning i 3 Aar. Der er 49 Tdr. Land.

JENS SØRENSEN BRØDBÆK, Gdr., V. Brødbæk, Borbjerg,

født samme Sted 18. 2. 1871 (død 6. 12. 1946). Forældre: Jens Sørensen Brødbæk, Gdr., Hustru Ingeborg Jensen. Bedsteforældre: FF Søren Jensen, Gdr. MF Jens Nielsen, Gdr. MM Ane Marie. J. Sørensen Brødbæk er gift med Ingeborg Jensen, født i Nørsgaard, Hvam, 4. 11. 1885. Forældre: Jens Jensen, Gdr., Hustru Ingeborg Pedersen. Bedsteforældre: FF Jens Nielsen, Gdr. FM Ane Marie. MF Peder Hedegaard, Gdr. MM Ingeborg. I J. Sørensen Brødbæks Ægteskab er der i 1. Ægteskab med Else Sørensen: Jens 3. 9. 1904, Chr. 19. 2. 1906. Ingeborg 3. 2. 1908. I 2. Ægteskab: Chr. 1. 1. 1916, Ejnar 7. 1. 1920, Ingrid 22. 8. 1922, Frede 26. 1. 1928. Brødbæk



overtog Fødegaarden 1900 med 45 Tdr. Land. Udstykket 1860 fra Neder Brødbæk, og det er samme Slægt, der har Gaarden endnu.

JØRGEN SØRENSEN BRØDBÆK, Gdr., Ndr. Brødbæk, Borbjerg,

født i samme 2. 3. 1904. Forældre: Jens Chr. Sørensen, Gdr., Hustru Nielsine Kristensen. Bedsteforældre: FF Chr. Brødbæk, Gdr. FM Ane Dorthea. J. Sørensen Brødbæk er gift med Dagmar Hansen, født i Lundby, Aulum, 8. 12. 1911. Forældre: Chr. Hansen, Gdr., Hustru Ane Sophie. Bedsteforældre: MF Niels Chr. Nielsen, Gdr. MM Mariane. I Jørgen Sørensen Brødbæks Ægteskab er der 4 Børn: Ruth 4. 8. 1941, Jens 25. 11. 1943, Anna 11. 4. 1947, Bent 6. 5. 1948. Brødbæk overtog Fødegaarden 1938 med 56 Tdr. Land, deraf 1 beplantet. Været i Slægtens Eje i ca. 200 Aar.

ANDERS BÆK, Gdr., Bækgaard, Skave, Holstebro,

født i Bækgaard 14. 2. 1892. Forældre: Niels Chr. Bæk, Gdr., Hustru Jensine Jensen. Bedsteforældre: FF Anders Nielsen Bæk, Gdr. FM Emmarance. MF Laust Knudsen. MM Anna Marie. Anders Bæk er gift med Jenny Sørensen, født i Nygaard, Hvam, 17. 5. 1904. Forældre: Søren Chr. Sørensen, Gdr., Hustru Anne Marie. Bedsteforældre: FF Chr. Brødbæk, Gdr. FM Ane Dorthea. MF Niels Chr. Jensen, Gdr. MM Maren Bæk overtog Gaarden efter sine Forældre 1924 med 35 Tdr. Land.

AAGE NØRGAARD CHRISTENSEN, Landmand, Bøgdhøj, Hvam,

født paa Gaarden 25. 9. 1923. Forældre: Chr. Nørsgaard Christensen, Landmand, Hustru Agnes Johanne. Bedsteforældre: FF Mourits Christensen, Gdr. MF Jens Sørensen, Gdr. MM Karen. Aa. Nørsgaard Christensen er gift med Herdis Olesen, født i Borbjerg 15. 5. 1926. Forældre: Jens Chr. Olesen, Slagtermester, Hustru Mariane Jensen. Bedsteforældre: FF Martinus Olesen, Gdr. FM Kirsten. MF Marinus Jensen, Landmand. MM Poulina. I Aage Nørsgaard Christensens Ægteskab er der 1 Barn: Marianne 5. 9. 1949. Christensen overtog Fødegaarden 1946 med 14 Tdr. Land.

ANTONIUS CHRISTENSEN, Landmand, Abildholt M., Hogager, Holstebro,

født i Borris 5. 6. 1908. Forældre: Lauge Christensen, Lmd. A. C. er gift med Emma Jensen, født i Aulum 10. 10. 1911. Forældre: Rudolf Jensen, Landmand, Hustru Jensine Jensen. Bedsteforældre: MF Søren Jensen, Landmand. MM Katrine. I Antonius Christensens Ægteskab er der 2 Børn: Hugo 19. 8. 1937, Lilly 4. 4. 1941. Christensen købte Ejendommen 1935 af Frederik Laugesen med 12 Tdr. Land, senere tilkøbt 10.

ARNE CHRISTENSEN, *Gdr., Ø. Saustrup, Skave, Holstebro,*

født paa Gaarden 7. 2. 1919. Forældre: Chr. Madsen Christensen, Gdr. Bedsteforældre: FF Niels Chr. Christensen, Gdr. MF Jens Andersen, Landmand. MM Trine. Arne Christensen er gift med Anne Marie Kobborg, f. i Borbjerg Mølle 9. 11. 1920. Forældre: Johs. Vedel Kobborg, Møller, Hustru Johanne Meldgaard. Bedsteforældre: FF Marthinus Kobborg, Gdr. FM Anne. MF Peder Storgaard Laursen, Gdr. I Arne Christensens Ægteskab er der 3 Børn: Bodil 22. 12. 1944, Rita 25. 4. 1947, Chr. Madsen 31. 7. 1948. Christensen overtog Gaarden efter sin Far i 1945 med 80 Tdr. Land.

CHR. P. CHRISTENSEN, *Landmand, Hogager, Holstebro,*

født i Hogager 18. 4. 1889. Forældre: Villads Christensen, Landmand, Hustru Mathilde Pedersen. Bedsteforældre: FF Chr. Christensen, Landmand. FM Maren Katrine. MF Peder Thomsen, Landmand. MM Kirsten. Chr. P. Christensen er gift med Maren Kristine Vittrup, født i Sevel 14. 10. 1897. Forældre: Jens Vittrup, Landmand, Hustru Katrine Madsen. Bedsteforældre: FF Niels Vittrup, Landmand. FM Johanne. MF Jacob Madsen, Landmand. MM Maren. I Chr. P. Christensens Ægteskab er der 6 Børn: Vagn 13. 6. 1922, Villy 26. 9. 1924, Jens 9. 6. 1928, Erna 20. 7. 1932, Svend Erik 16. 8. 1934, Olga 25. 7. 1942. Christensen købte Ejendommen 1928 med 21. Land, deraf 14 Hede. Nu er alt under Kultur og er frugtbar Jord.

EJNER CHRISTENSEN, *Landmand, Trabjerg, Borbjerg, Holstebro,*

født i Sahl 21. 4. 1910. Forældre: Jens Chr. Christensen, Gdr., Hustru Maren E. Christensen er gift med Magda Helene Korsbakke Nielsen, f. i Skive Landsogn 10. 2. 1922. Forældre: Martin N. Korsbakke, Hustru Kristine Jespersen. I Ejner Christensens Ægteskab er der 6 Børn: Martin 20. 2. 1939, Ove 25. 2. 1943, Christian 4. 12. 1944, Maren 3. 4. 1946, Eigil 29. 8. 1947, Svend 6. 3. 1949. Christensens købte Ejendommen 1935 med 7½ Td. Land. Senere tilkøbt 5½ Td. Land.

HALDOR CHRISTENSEN, *Købmand, Hvam pr. Holstebro,*

født i Handbjerg 28. 2. 1907. Forældre: Henrik Christensen, Gdr., Hustru Maren Jensen. Bedsteforældre: FF Søren Christensen, Smedemester. FM Kirstine. MF Jens Chr. Jensen. MM Marianne. Haldor Christensen er gift med Helga Pedersen, født i Hjerm 9. 12. 1907. Forældre: Chr. Pedersen, Gdr., Hustru Ane Katrine. Bedsteforældre: FF Peder Chr. Pedersen. FM Maren. MF Henrik Nygaard, Gdr. MM Maren. I Haldor Christensens Ægteskab er der 2 Børn: Ellen Margrethe, Bodil Katrine. Christensen begyndte Købmandsforretning i Hvam 1932, det var en gl. Forretning. Det er en bl. Forretning.



JENS CHR. CHRISTENSEN, *Smedemester, Hogager, Holstebro,*

født i Raunstrup 15. 8. 1898. Forældre: Chr. Christensen,

Landmand, Hustru Mette Marie. Bedsteforældre: FF Chr. Christensen, Landmand. FM Kirsten Marie. MF Jens Chr. Andersen, Møller. MM Mariane. J. Chr. Christensen er gift med Sigrid Jensen, født i Ribe 18. 11. 1901. Forældre: Jørgen Jensen, Smedemester, Hustru Jensine. Bedsteforældre: FF Nikolaj Jensen, Landmand. FM Jensine. MF Nielsen. I Jens Chr. Christensens Ægteskab er der 6 Børn: Jens Marius 28. 10. 1917, Martin 10. 11. 1920, Egon 8. 2. 1922, Børge 10. 8. 1924, Knud 1. 2. 1926, Mette Marie 16. 2. 1929. Christensen kom til Hogager 1928 og forpagtede Smedien af Kautionisterne for den forrige Smed. 1943 byggedes den nuværende Smedie.

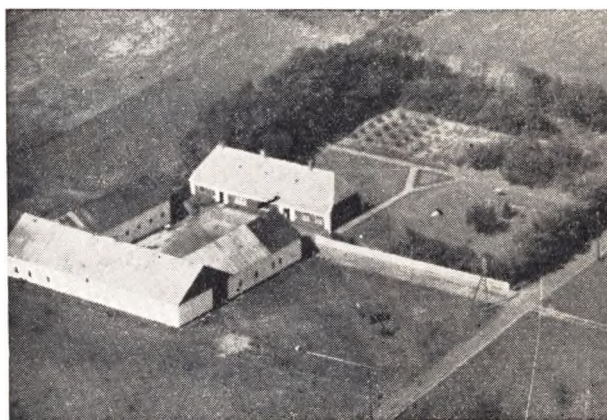

JENS MARINUS CHRISTENSEN, *Gdr., Ø. Brunbjerg pr. Holstebro,*

født i Sahl 7. 8. 1899. Forældre: Jens Chr. Christensen, Landmand, Sahl, Hustru Maren Christensen. J. M. Christensen er gift med Jensine Juliane Povlsen, født i Feldborg 9. 7. 1898. Forældre: Jens Chr. Troelsen, Gdr., Hustru Maren Christensen. Bedsteforældre: MF Jens Chr. Christensen, Sognefoged. I Jens M. Christensens Ægteskab er der 5 Børn: Mary 20. 3. 1924, Villy 12. 12. 1926, Tage 25. 10. 1933, Agner 5. 2. 1935, Erna 4. 8. 1942. Christensen købte Gaarden 1925 af Niels Johan Jensen, før ham: P. Kusk Nielsen, før ham Karl Nielsen, før ham: Faderen Anders Nielsen.

JOHANNES CHRISTENSEN, *Gdr., Trabjerg, Borbjerg, Holstebro,*

født i Vrou 24. 6. 1916. Forældre: Thomas Christensen, Gdr., Hustru Inger Marie. Bedsteforældre: FF Chr. Christensen, Gdr., FM Rikke. MF Niels Jensen, Gdr. MM Kirstine. Johs. Christensen er gift med Magda Lynderup Hansen, født i Fåssum 15. 8. 1911. Forældre: Jens Hansen, Smed, Hustru Jens. Bedsteforældre: FF Jens Chr. Hansen, Landmand. FM Mariane. MF Jens P. Lynderup, Landmand. MM Anna Margrethe. Christensen købte Gaarden 1940 af Viggo Madsen. Den første Ejer, som kendes, hed Niels Laursen, som begyndte ca. 1870.

LARS VESTERGAARD CHRISTENSEN, *Gdr., Sandagergaard, Borbjerg,*

født paa Gaarden 8. 1. 1900. Forældre: Stephan Vestergaard Christensen, Gdr., Hustru Karen Madsen. Bedsteforældre: FF Lars Christensen, Kroejer, Møller. FM Dorthea Kirstine Vestergaard. MF Mads Madsen, Tømrermester. Christensen overtog Fødegaaarden og har bestyret den siden 1939. Der er 45 Tdr. Ld

PEDER EJNAR CHRISTENSEN, *Gdr., Skovvang, Kjelsmark, Borbjerg,*

født i Borbjerg 2. 7. 1915. Forældre: Chr. P. Christensen, Gdr., Hustru Mariane Laursen. Bedsteforældre: FF Peder Christensen, Landm. FM Lausine K. MF Niels Laursen, Gdr. MM



Maren Jensen. P. Ejnar Christensen er gift med Karen Emilie Skov Ivarsen, f. i Skovvang, Kjelsmark, 8. 9. 1918. Forældre: Johs. Georg Ivarsen, Gdr., Hustru Jensine. Bedsteforældre: FF Jens Ivarsen, Gdr. FM Kirstine Marie. MF Jens Kjelsmark, Gdr. MM Karen. I Peder Ejnar Christensens Ægteskab er der 3 Børn: Signe Marie, Johannes Skov Christensen, Christen Skov Christensen. Christensen overtog Gaarden efter Svigerforældrene 1948 med 35 Tdr. Land.

THEODOR CHRISTENSEN, Gdr., Tingedal,
Skave, Holstebro,

født i Ryde 13. 3. 1901. Forældre: Chr. Christensen, Lmd., Hustru Nielsine Tøning. Bedsteforældre: FF Jens Christensen, Landmand. FM Frederikke. MF Anders Tønning, Landmand. MM Maren. Th. Christensen er gift med Karen Pedersen, født i Sevel 31. 12. 1903. Forældre: Jens Pedersen, Landmand, Hustru Katrine Laursen Linde. Bedsteforældre: FF Søren Chr. Pedersen, Landmand. FM Bertha. MF Jens Linde, Tømrer. MM Karen. I Th. Christensens Ægteskab er der 2 Børn: Katrine 14. 7. 1936, Signe 30. 8. 1942. Christensen købte Ejendommen 1944 efter at have boet i Sahl i 8 Aar. Der er 24 Tdr. Land, deraf 3 Eng.

MARINUS CHRISTIANSEN, Gdr., Trabjerg,
Borbjerg, Holstebro,

født i Trabjerg 22. 10. 1889. Forældre: Peder Christiansen, Gdr., Hustru Ane Nielsen. Bedsteforældre: FF Chr. Pedersen, Smed. FM Birthe Marie. MF Niels Clemmensen. M. Christiansen er gift med Ane Marie Christensen, født i Borbjerg 19. 8. 1893. Forældre: Laust Sanggaard Christensen, Gdr., Hustru Mette Kirstine Jensen. Bedsteforældre: FF Chr. Sanggaard Landm. FM Ane Marie. MF Ole Jensen, Landmand. MM Ane. I Marius Christiansens Ægteskab er der 5 Børn: Katrine 18. 9. 1920, Anne 5. 5. 1922, Kirstine 16. 11. 1923, Laust 9. 1. 1928, Rigmor 11. 7. 1930. Christiansen købte Gaarden 1919 af Faderen med 26½ Td. Ld.

ALFRED CLEMMENSEN, Gdr., Damsgaard, Trabjerg,

født i Herrup 29. 1. 1921. Forældre: Jens Jensen, Gdr., Hustru Laura Larsen. A. Clemmensen er gift med Maja Klogborg, født i Damsgaard 29. 5. 1923. Forældre: Chr. Klogborg, fhv. Gdr., Hustru Bertha Larsen. Bedsteforældre: FF Peder Klogborg, Gdr. FM Margrethe Nielsen. MF Bertel Nielsen, Gdr. MM Agnethe. I Alfred Clemmensens Ægteskab er der 1 Barn: Holger 9. 2. 1948. Clemmensen overtog Gaarden efter Svigerforældrene 1948 med 30 Tdr. Land.

EMIL CLEMMENSEN, Gdr., Trabjerggaard, Borbjerg,

født i Søndergaard 30. 4. 1891. Forældre: Laust Clemmensen, Gdr., Hustru Maren Christensen. Bedsteforældre: FF Clemmensen Andersen, Gdr. FM Anne Margrethe. MF Chr. Søndergaard, Gdr. MM Mette Marie Hansen. E. Clemmensen er gift med

Anne Krog, født i Kroglund, Borbjerg, 1. 7. 1894. Forældre: Jens Krog, Gdr. Hustru Edel Marie Christensen. Bedsteforældre: FF Peder Pedersen. FM Maren. MF Chr. Bisgaard, Gdr. MM Ane Dorthea. Clemmensens købte Gaarden 1918 af Oluf Nielsen med 45 Tdr. Land.

CHRESTEN DALBY, Gdr., Ll. Borbjerggaard, Holstebro,

født paa Gaarden 19. 1. 1869. Forældre: Chr. Sørensen, Gdr. Hustru Marie Katrine. Bedsteforældre: FF Chr. Dalby, Gdr. FM Bodil Kirstine. MF Laust Sørensen, Gdr. MM Karoline Madsen. Dalby overtog Gaarden efter Faderen ca. 1900 med 30 Tdr. Land plus 10 Hede.

JE IS PEDERSEN (DAM), Landmand, Saustrup,
Skave pr. Holstebro,

født i Saustrup 11. 8. 1904. Forældre: P. Pedersen (Dam), Landmand, Hustru Kristine. Bedsteforældre: FF Niels Pedersen (Dam), Landmand. FM Margrethe. MF Jens Pedersen, Landmand. J. Pedersen (Dam) er gift med Anne Jespersen, født i Fjerritslev 10. 9. 1908. Forældre: Chr. Jespersen, Landmand, Hustru Marie Mortensen. Bedsteforældre: FF Andreas Jespersen, Landmand. FM Cicilie. MF Niels Mortensen, Landmand. MM Ane. I Jens Pedersen (Dam)s Ægteskab er der 2 Børn: Marie 9. 11. 1933 og Peter 20. 12. 1935. Pedersen Dam købte 1931 21 Tdr. Land fra Østre Saustrup og byggede samme Aar med Statslaan.



NIELS PEDERSEN (DAM), Landmand, Bøgildhus, Hvam,

født i Borbjerg 30. 9. 1901. Forældre: Peder Pedersen Dam, Landmand, Hustru Kristine Pedersen. Bedsteforældre: FF Niels Dam, Husmand. MF Jens Pedersen, Landmand. N. Pedersen Dam er gift med Rigmor Olesen, født i Borbjerg 3. 5. 1902. Forældre: Marinus Olesen, Landmand, Hustru Maren Jacobsen. Bedsteforældre: FF Ole Olesen, Gdr. FM Else. MF Henrik Jacobsen, Købmand. I Niels Pedersen Dams Ægteskab er der 3 Børn: Peder 29. 7. 1941, Jytte 10. 8. 1942 og Arne 10. 6. 1945. Dam købte og overtog Ejendommen af Kreditforeningen 1932 med 6 Tdr. Land, senere tilkøbt 5 Tdr.

PEDER DAM, Landmand, Tingedal, Skave, Holstebro,

født 15. 8. 1890. Forældre: Niels Dam, Landmand, Hustru Hansigne Andersen. Bedsteforældre: FF Ditlev Dam, Landmand. Peder Dam er gift med Jensine Katrine Sørensen, født i Vind 27. 11. 1897. Forældre: P. Kirkegaard Sørensen, Landmand, Hustru Karen Jensen. Bedsteforældre: FF Andreas Sørensen. FM Ane Marie. MF Jørgen Jensen, Landmand, Hustru Karen. I Peder Dams Ægteskab er der 3 Børn: Andreas 8. 4. 1920, Peter 29. 1. 1922, Karen Margrethe 4. 8. 1934. Dam købte



Ejendommen 1923 af Jacob Thomsen med 14 Tdr. Land Ager. Der er 2 Tdr. Land med Kartofler, der leveres til Læggekartofler gennem SAJYKA.

CHR. BRØDBÆK DAMGAARD, Gdr., Elmgaard, Hvam,

født paa Gaarden 27. 7. 1909. Forældre: Chr. Damgaard, Gdr., Hustru Kirsten Sørensen. Bedsteforældre: FF Peder Julius Damgaard, Landmand. FM Else Marie Jensen. MF Chr. Brødbæk, Gdr. MM Ane Dorthea. Chr. Brødbæk Damgaard er gift med Agnethe Bjerre, født i Ø. Kalbjerg, Borbjerg, 15. 9. 1912. Forældre: Chr. Bjerre, Gdr. Hustru Kristiane Jensen. Bedsteforældre: FF Chr. Bjerre, Gdr. FM Anne Kirstine. MF Anders Jensen, Gdr. MM Anne Katrine. I Chr. Brødbæk Damgaards Ægteskab er der 4 Børn: Kirsten 2. 3. 1940, Christian Bjerre 16. 7. 1941, Hans Bjerre 27. 3. 1945, Anna Kristiane Damgaard 27. 3. 1945. Damgaard overtog Fødegaarden 1939 med 28 Tdr. Land.

HANS DAMGAARD, Gdr., Naue, Borbjerg By, Holstebro.

født i Damgaard, Naue, 27. 4. 1904. Forældre: Jens Lund Jensen, Gdr., Hustru Maren Pedersen. Bedsteforældre: FF Jens P. Jensen, Gdr. FM Katrine Eskildsen. MF Peder Hansen Pedersen, Gdr. MM Maren. Hans Damgaard er gift med Else Friis Hansen, født i Fallegaard, Borbjerg, 4. 12. 1904. Forældre: Chr. M. Hansen, Gdr. Hustru Ane Kirstine Sognstrup. Bedsteforældre: FF Hans Friis Frandsen, Gdr. FM Mette Katrine. MF Jens Sognstrup, Gdr. MM Else Katrine. I Hans Damgaards Ægteskab er der 2 Børn: Inger 1. 6. 1936 og Chr. 5. 1. 1940. Damgaard overtog Gaarden efter sin Bedstefader Jens P. Jensen i 1935. Har været i Slægtens Eje ca. 200 Aar. Der er 57 Tdr. Land.

KARL FREDERIK DANIELS, Gdr., Ll. Hedegaard, Borbjerg.

født paa Gaarden 5. 6. 1891. Forældre: Otto Daniels Rosen-vold, Gdr., Hustru Kirstine Nielsen. Bedsteforældre: FF Karl Ferdinand Daniels, Forpagter, født 7. 10. 1816. FM Vilhelmine Carstens, født 3. 4. 1823. K. Fr. Daniels er gift med Anne Pedersen, født i Lysgaard Sogn 6. 12. 1892. Forældre: Thomas Pedersen, Gdr. Hustru Marie Christensen. Bedsteforældre: FF Peder Thomsen, Gdr. FM Mariane. MF Anders Christensen, Landmand. MM Emma Kristine. I Karl Fr. Daniels Ægteskab er der 3 Børn: Kristine Marie 29. 12. 1917, Otto Johan 10. 5. 1920, Emma Elise 28. 1. 1924. Daniels overtog Fødegaarden 1917 med 40 Tdr. Land.

JENS JENSEN DAMGAARD, Gdr., Sdr. Damgaard, Borbjerg,

født paa Gaarden 8. 2. 1882. Forældre: Kristoffer Damgaard, Gdr. Hustru Inger Juelsgaard. Bedsteforældre: FF Jens Kristoffersen, Gdr. FM Edel. MF Jens Juelsgaard, Lærer. MM Else. Jens Jensen Damgaard er gift med Mathea Christensen, født i Holstebro 25. 5. 1889, død 1937. Forældre: Jens Chr.

Christensen. Muremester, Hustru Anne Kirstine Nielsen. MF Niels Lærke, Sognefoged, Gdr. I Jens Jensen Damgaards Ægteskab er der 4 Børn: Inger Kristine 1. 11. 1921, Anne Marie 24. 1. 1923, Karen Margrethe 6. 2. 1925, Kristoffer 13. 4. 1931. Damgaard overtog Fødegaarden i 1909 med 90 Tdr. Ld., deraf henlaa en Del i Eng og Mose, der nu er avlandet og er under Kultur. Heden er opdyrket paa nær 8 Tdr. Land, som er beplantet.

OTTO DANIELS, Gdr., Hedeager, Borbjerg,

født i Ll. Hedegaard 10. 5. 1920. Forældre: Karl Daniels, Gdr. Hustru Anne Pedersen. Bedsteforældre: FF Otto Daniels, Gdr. FM Kristine. MF Thomas Pedersen. MM Marie Kristensen. Otto Daniels er gift med Elisabeth Olsen, født i Sevel 27. 9. 1923. Forældre: Chr. Olsen, Gdr. Hustru Ingeborg Køks. Bedsteforældre: FF Marthinus Olsen, Gdr. FM Kirsten. MF Jørgen Køks, Kirkebetjent. MM Kirstine. I Otto Daniels Ægteskab er der 2 Børn: Anna Elisabeth 28. 2. 1947 og Chr. Olesen 28. 11. 1949. Daniels købte Hedeager 1947 med 26 Tdr. Land.

ANDREAS DYRMOSE, Gdr., Hogager pr. Holstebro.

født i Borbjerg 13. 9. 1920. Forældre: Ludvig Dyrmoose, Vognmand, Hustru Marie Vinstrup. Bedsteforældre: FF Jens Dyrmoose, Murer. FM Ane. MF Chr. Vinstrup, Landmand, Købmand. MM Karen. Andreas Dyrmoose er gift med Erna Nors Nielsen, født i Tvis 4. 11. 1917. Forældre: Karl Nielsen, Gdr. Hustru Katrine. Bedsteforældre: FF Chr. Nielsen, Gdr. FM Johanne. MF Chr. Madsen, Nors, Gdr. MM Mette Ane. I Andreas Dyrmoses Ægteskab er der 4 Børn: Solveig 23. 12. 1943, Karl Juel 25. 12. 1944, Knud Erik 17. 2. 1947, Holger 22. 3. 1948. Dyrmoose købte 1950 af Peder Skov med 32 Tdr. Land. Bygninger opført 1909.

JOHS. EJSING, Landmand, Saustrup, Skave, Holstebro.

født i Tvis 20. 9. 1909. Forældre: Peder Ejsing, Landmand, Hustru Katrine Svendsen. Bedsteforældre: FF Hans Ejsing, Landmand. FM Nancy. MF Johan Svendsen, Snedker, Landmand, Hustru Anne Marie. Johs. Ejsing er gift med Emma Nielsen, født i Mejrup 13. 2. 1922. Forældre: Ingvarth Nielsen, Landmand, Hustru Karen Christensen. Bedsteforældre: FF Jens Chr. Nielsen, Landmand. FM Kirstine. MF Anders Christensen, Landmand. MM Petrine. I Johs. Ejsings Ægteskab er der 2 Børn: Ingrid, John. Ejsing købte fra Neder Saustrup 21 Tdr. Land i 1939 og byggede med Statslaan i 1940 en Vinkelbygning.

OLE ELKJÆR, Gdr., Borbjerg.

født i „Elkjær“, Svenstrup, Sahl, 25. 7. 1900. Forældre: Thomas Elkjær, Gdr., Hustru Mette Olsen. Bedsteforældre: FF Niels Bæk, Gdr. FM Karen. MF Chr. Olsen, Gdr. MM Anne. Ole Elkjær er gift med Agnes Christensen, født i Sandagergaard, Borbjerg, 25. 8. 1901. Forældre: Steffen Christensen, Gdr., Hustru Karen. Bedsteforældre: FF Lars Kristensen, Møller. I Ole Elkjærs Ægteskab er der 6 Børn: Steffen 29. 1. 1935, Mette 27. 1. 1936, Karen 18. 5. 1937, Thomas 8. 3. 1939, Poul 12. 4. 1944, Hanne 6. 3. 1946. Elkjær købte Gaarden 1923 af Jens Madsen Green med 56 Tdr. Land.

HENRY ENEVOLDSEN, Statsbusmand, Tingedal, Skave, Holstebro.

født i Møborg 20. 7. 1915. Forældre: Magnus Enevoldsen, Bording, Hustru Anne Kirstine Sejbjerg. Bedsteforældre: FF Jørgen Enevoldsen, Banearbejder. FM Anne Kirstine Hansen. MF Peder Sejbjerg, Landmand. MM Kirstine. Henry Enevoldsen er gift med Esther Petrea Madsen, født i Hjerm 13. 4. 1915. Forældre: Niels Chr. Madsen, Landmand, Hustru Dorthea Nielsen. Bedsteforældre: FF Niels Madsen. FM Mette. Enevoldsen overtog Ejendommen efter Faderen 1944 med 16 Tdr. Ld. Ager.



EJNAR FLENG, Gdr., Ø. Vang, Abildholt, Hogager, Holstebro,

født i Ø. Vang 30. 3. 1913. Forældre: Peder Fleng, Gdr. Hustru Johanne Justesen. Bedsteforældre: FF Mads Fleng Pedersen, Landmand. FM Mariane. MF Mikkel Justesen, Landmand. Ejner Fleng er gift med Klara Jensen, født i Vridsted 1. 11. 1912. Forældre: Villads Jensen, Gdr., Hustru Frandsine Jensen. Bedsteforældre: FM Johanne. MM Anne Signe. I Ejner Flengs Ægteskab er der 2 Børn: Thorkild og Kirsten. Fleng overtog Gaarden 1938 efter Forældrene med 49 Tdr. Land, senere til købt 6 Eng.

INGVARD C. FLENG, Landmand, Borbjerg,

født i Nr. Fleng. Forældre: Thomas I. Fleng, Gdr., Hustru Karen. Bedsteforældre: FF Jens Chr. Ivarsen, Gdr. FM Ane. MF Peder Chr. Fleng, Gdr. MM Sara. Fleng overtog Ejendommen efter Forældrene 1935 med 3 Tdr. Land. 1935 var der kun een Længe, men 1940 blev der bygget ny Beboelse.



PEDER CHR. FLENG, Gdr., Bakgaard, Skave, Holstebro,

født i Nr. Fleng, Borbjerg, 31. 10. 1832. Forældre: Thoma. Ivarsen Fleng, Gdr., Hustru Sara Pedersen. Bedsteforældre: FF Jens Ivarsen, Gdr. MF Peder Chr. Pedersen, Gdr. P. Chr. Fleng er gift med Jensine Oline Jensen Hindkær, født i V. Hindkær, Mejrup, 11. 4. 1884. Forældre: Peder Jensen, Gdr. Hustru Inger Pedersen Toftgaard. Bedsteforældre: MF Ivar Toftgaard, Gdr. MM Anne Dorthea. I Peder Chr. Flengs Ægteskab er der 9 Børn: Ingrid 18. 8. 1908, Klara 9. 1. 1909, Thora 20. 5. 1911, Jenny 26. 6. 1913, Peder 22. 4. 1915, Thomas 8. 4. 1917, Karl 12. 1. 1920, Karen 5. 12. 1922, Elly 5. 1. 1925. Fleng købte Gaarden 1912 af Chr. Bak med 47 Tdr. Land.

EJNAR FRØLUND, Gdr., Skave, Holstebro,

født i Botbjerg 2. 12. 1911. Forældre: Johs. Frølund, Gdr. Hustru Gertrud Marie. Bedsteforældre: FF Chr. Frølund, Gdr. FM Mariane. MF Mathias Nielsen. MM Gertrud Marie. Ejnar Frølund er gift med Kirstine Pedersen, født i Ejsing 5. 7. 1916. Forældre: P. Chr. Pedersen, Gdr., Hustru Bodil Marie. Bedsteforældre: FF Jens P. Pedersen, Gdr. FM Kirstine. MF Jacob Pedersen, Gdr. MM Poulina. I Ejnar Frølunds Ægteskab er der 2 Børn: Poul Erik 29. 11. 1935 og Hans Jørgen 12. 7. 1945. Frølund købte 22 Tdr. Land 1940 og byggede samme Aar en helfløjet Gaard, men senere tilkøbt 3½ Td. Land.

JOHS. FRØLUND, Sognefoged, Skave, Holstebro,

født i Ryde 21. 6. 1872. Forældre: Niels Jørgensen, Landmand, Hustru Marianne Laursen. Johs. Frølund er gift med Marie Nielsen, født i Skave 17. 5. 1873. Forældre: Mathias Nielsen, Gdr., Skave, Hustru Gertrud Marie. Frølund købte Gaarden i Tingedal 1897 efter Forældrene med 29 Tdr. Land, købte 1907 yderligere 12 Tdr. Land og 1912 atter 18 Tdr. Land, som nu ejes af Sønnen. Frølund blev Sognefoged 1913, og er det stadig.

JØRGEN FRØLUND, Gdr., Tingedal, Skave, Holstebro,

født i Borbjerg 7. 6. 1906. Forældre: Johs. Frølund, Sognefoged, Ryde, Hustru Gertrud Marie. Bedsteforældre: FF Chr. Frølund, Gdr. FM Mariane. MF Mathias Nielsen, Gdr. MM Gertrud Marie. Jørgen Frølund er gift med Karen Pedersen, født i Jebjerg 12. 5. 1914. Forældre: P. Chr. Pedersen, Gdr., Trabjerg, Hustru Bodil. Bedsteforældre: FF Jens P. Pedersen, Gdr., Herrup. FM Kirstine. MF Jacob Pedersen, Gdr., Kjeldbjerg. MM Poulina. I Jørgen Frølunds Ægteskab er der 3 Børn: Elna 30. 3. 1942, Anne Grete 28. 1. 1947, Peder Chr. 28. 10. 1948. Frølund fik 1936 28 Tdr. Land fra Fødegaarden og byggede saa med Statslaan.

SEVERIN GRASTVEDT, Tømrer og Bygningsnedker, Hvam, Holstebro,

født i Egersund, Norge, 24. 11. 1908. Forældre: Jacob Eriksen Grastvedt, Gdr., Fisker, Norge, Hustru Louise Helgesen, Norge. S. Grastvedt er gift med Magda Kirstine Kristensen, født i Bramskov, Mejrup, 23. 4. 1907. Forældre: Morten Bramskov Kristensen, Gdr., Bramskov, Hustru Karoline Jensen, Fur. Bedsteforældre: FF Karl Bramskov Kristensen, Gdr. i Bramskov. FM Ane. MF Søren Jensen, Baadebygger og Fisker paa Fur. MM Malene. I Severin Grastvedts Ægteskab er der 1 Barn: Bjarne 19. 7. 1938. Grastvedt købte Ejendommen 1933. Før 1932 havde han i lejede Lokaler Forretning. Lærte Haandværket ved sin Svoger Laurits Jensen. I 1950 bliver Værkstedet og Lagerlokalet udvidet med en Tilbygning.

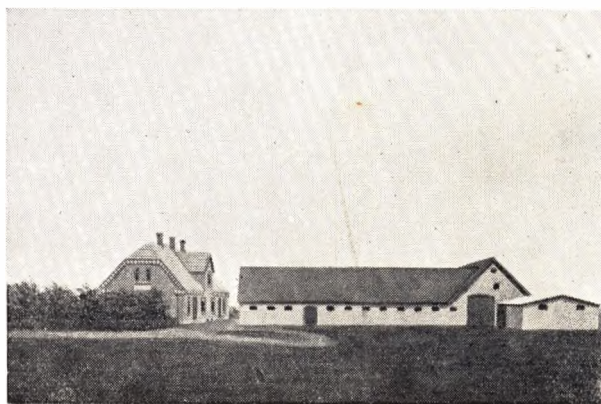

THEODOR GROTH, Gdr., Neder Saustrup, Skave,

født i Mejrup 3. 3. 1904. Forældre: Vilhelm Groth, Gdr. i Ll. Gammelby, Mejrup, Hustru Anne Johanne. Theodor Groth

er gift med Anne Jensen, født i Neder Saustrup 4. 6. 1902. Forældre: Ole Saustrup Jensen, Gdr. Hustru Christine Christensen, Feldborg. Bedsteførelde: FF Jens Chr. Olsen, Gdr. FM Karen Thomasdatter. MF Jens Skøtte, Gdr., Feldborg. MM Ane Christensen. I Th. Groths Ægteskab er der 1 Barn: Ejner 23. 9. 1932. Groth overtog Gaarden efter Svigerforældrene i 1929. 89 Tdr. Land Ager og Eng.

GUNNER HALD, Gdr., Nr. Abildholt, Hogager, Holstebro.

født i Sir 5. 5. 1924. Forældre: Chr. Hald, Landmand, Sir, Hustru Mariane Hansen. Bedsteførelde: MF David Hansen, Landmand, Ullfborg. MM Ida. Gunner Hald er gift med Mary Madsen, født i N. Abildholt 16. 8. 1921. Forældre: Ole Madsen, Gdr., N. Abildholt, Hustru Marie Dahl. Bedsteførelde: MF Jacob Dahl, Brøndgraver, Timring. MM Louise. Hald overtog Gaarden 1946 af Svigerforældrene med 55 Tdr. Land, deraf 23 opdyrket og 5 Mose.

JØRGEN HØJGAARD, Gdr., „Hedelund“, Trabjerg, Borbjerg.

født i Sahl 11. 9. 1891. Forældre: Niels Chr. Højgaard, Gdr., Sahl, Hustru Kirsten Christensen, Sevel. Bedsteførelde: FF Jørgen Højgaard, Gdr., Sahl. FM Karen Marie. MF Steffen Christensen, Gdr., Sevel. MM Marie. Højgaard er gift med Andersine Katrine Søndergaard, født i Søndergaard, Sahl, 12. 6. 1897. Forældre: Anders Søndergaard, Gdr., Sahl, Hustru Katrine Nielsen, Sahl. Bedsteførelde: FF Jens Chr. Søndergaard, Gdr., Sahl. FM Mette. MF Niels Nielsen, Landmand. MM Ane. I Jørgen Højgaards Ægteskab er der 3 Børn: Anne Katrine 29. 10. 1926, Niels Chr. 11. 2. 1928, Anders 14. 2. 1935. Højgaard købte Gaarden af Anders Jensen 1926 med 30 Tdr. Land. Bygninger opført af flere Gange.



CHR. HANSEN, Landmand, Ll. Bøgild, Hvam,

født i Hodsager 3. 1. 1901. Forældre: Peder Hansen, Landmand, Hodsager, Hustru Margrethe Lauridsen. Bedsteførelde: FF Jens Brohus, Landmand, Hodsager. FM Ane Marie. MF Peder Lauridsen, Landmand, Aulum. MM Katrine. Chr. Hansen er gift med Antonia Christensen, født i Ejsing 7. 3. 1912. Forældre: Henrik Christensen, Landmand, Ejsing, Hustru Anne. Bedsteførelde: FF Peder Christensen, Landmand, Ejsing. FM Ane. MF Jens Madsen, Landmand, Ejsing. MM Kirstine. I Chr. Hansens Ægteskab er der 4 Børn: Henning 19. 11. 1941, Peder 10. 2. 1943, Bent 27. 6. 1944, Jørgen 6. 4. 1950. Hansen kom fra Gimsing til Hvam i 1942 og købte Ejendommen af Georg Mogensen med 7½ Td. Land. Hansen har i 6 Aar kørt Mælk til Hvam Mejeri.

JOHANNES HANSEN, Landmand, Sønderkov, Skave, Holstebro,

født i Ejsing 2. 2. 1908. Forældre: Hans Hansen, Landmand, Bilstrup, Hustru Anne Madsine Christensen. Johs. Hansen er



gift med Gertrud Marie Brunebjerg, født i Borbjerg 20. 3. 1910. Forældre: Niels Brunebjerg, Gdr., Brunebjerg, Hustru Maren Katrine Volsgaard. Bedsteførelde: FF Mathias Knud Nielsen, Borbjerg. FM Gertrud Marie. MF Niels Volsgaard. MM Ane Linde. I Johs. Hansens Ægteskab er der 4 Børn: Elin 20. 3. 1935, Jonny 10. 2. 1938, Maja 11. 4. 1941, Niels 10. 3. 1944. Hansen købte Ejendommen 1933 med 14 Tdr. Land. Hansen har i 8 Aar kørt Mælketur til Skave Mejeri.

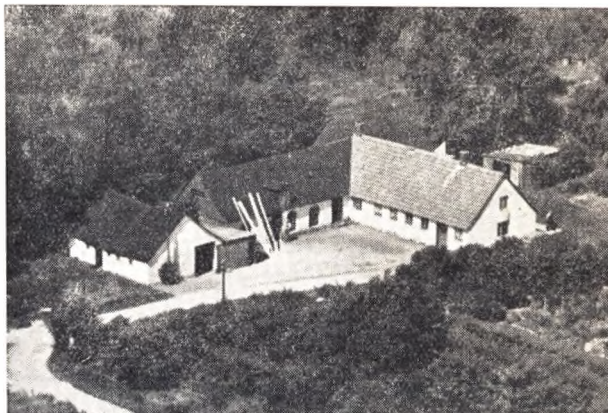

NIELS THORVALD HANSEN, Tømrer, Snedker, Brødbæk, Borbjerg,

født i Brødbæk 25. 10. 1903. Forældre: Hans Hansen, Tømrer, Snedker, Hustru Ane Kirstine Andersen. N. Th. Hansen er gift med Augusta Katrine Nielsen, født i Sevel 6. 8. 1906. Forældre: Anton Nielsen, Landmand, Hustru Ane Katrine Laursen. Bedsteførelde: FF Anders Tønning Nielsen, Landmand, Sevel. FM Maren. I Niels Th. Hansens Ægteskab er der 4 Børn: Henny 15. 1. 1928, Ester 1. 4. 1932, Svend Harry 14. 1. 1935, Hans Chr. 1. 7. 1936. Hansen overtog Bedriften efter Faderen 1934, der købte den 1896—97. Der var Andelsmejeri i Ejendommen indtil 1907, da Mejeriet blev flyttet til Hvam By.

JENS CHR. HEDEGAARD, Gdr., Hedegaard, Borbjerg,

født paa Gaarden 9. 8. 1890. Forældre: Erik Hedegaard, Gdr., St. Hedegaard, Hustru Ane Nikolajsen. Bedsteførelde: FF Anders Eriksen, Gdr., St. Hedegaard. FM Ane Marie Thomasdatter. MF Nikolaj Nikolajsen, Gdr., Trabjerg. J. Chr. Hedegaard er gift med Marie Jacobsen, født i Mejrup 4. 9. 1900. Forældre: Laust Jacobsen, Gdr., Mejrup, Hustru Signe Knudsen. Bedsteførelde: FF Knud Jacobsen, Gdr., Mejrup. MF Gdr. i Toustrup. I Jens Chr. Hedegaards Ægteskab er der 4 Børn:

Knud Erik 2. 7. 1928, Svend 14. 2. 1931, Egon 20. 12. 1933, Anne Marie 12. 7. 1935. Hedegaard overtog Fødegaarden 1927 med 60 Tdr. Land.

NIELS HEDEGAARD, Gdr., St. Hedegaard, Borbjerg,

født paa Gaarden 21. 8. 1894. Forældre: Peder Pedersen, Gdr., St. Hedegaard, Hustru Ane Christensen. Bedsteforældre: FF Peder Pedersen, Gdr., Hvam. FM Maren. MF Kristen Jensen, Gdr., Hvam. MM Ane Dorte. Niels Hedegaard er gift med Marie Halkjær, født i Sdr. Nisum 2. 5. 1896. Forældre: Jens L. Halkjær, Tømrer, Landpost, Vedersø, Hustru Ane Andersen. Bedsteforældre: FF Niels Halkjær, Tømrer, Vedersø. FM Karen Marie. MF Chr. Andersen, Gdr., Madum. MM Cecil Marie. I Niels Hedegaards Ægteskab er der 6 Børn: Jens Peter 6. 11. 1924, Aksel 19. 11. 1925, Ane 12. 1. 1927, Valdemar 18. 5. 1928, Gunnar 27. 2. 1931, Viktor 11. 9. 1932. Hedegaard overtog Fødegaarden 1923 med 100 Tdr. Land, deraf 73 under Plov. Faderen havde den fra 1878—1923 og var fra 1890,erne Amdraadsmedlem til 1922. Død 1926.

NICOLAJ HEDEGAARD, Gdr., Kyndestoft, Borbjerg,

født i St. Hedegaard 2. 7. 1893. Forældre: Erik Hedegaard, Gdr., Hustru Ane Nikolajsen. Bedsteforældre: FF Anders Eriksen, Gdr. MF Nikolaj Nikolajsen, Gdr., Trabjerg. Nikolaj Hedegaard er gift med Kirstine Pedersen, født i Borbjerg Kirkeby 12. 4. 1895. Forældre: Chr. Pedersen, Hustru Marie, Distriksjordemoder. I N. Hedegaards Ægteskab er der 2 Børn: Erik 26. 2. 1925, Anne Marie 23. 11. 1931. Hedegaard købte Gaarden 1917 af Thomas Lindberg med 22 Tdr. Land. 1930 købte Hedegaard 50 Tdr. Land Hede, som nu er opdyrket paa nær 5—6 Tdr. Land.

JENS CHR. HORNSTRUP, Gdr., Nørgaard, Hogager, Holstebro,

født i Nørgaard 24. 2. 1917. Forældre: Jesper Hornstrup, Gdr., Nørgaard, Hustru Ane Katrine Lauridsen, Bedsteforældre: FF Hans Chr. Hornstrup, Gdr. FM Ane Katrine. MF Jens Chr. Lauridsen, Gdr. Østergaard. MM Mette Jensen. Jens Chr. Hornstrup er gift med Anne Skov, født i Hogager 30. 8. 1927. Forældre: Peder Skov, Gdr., Hogager, Hustru Ane Marie. Bedsteforældre: FF Ole Skov, Gdr. FM Marie. MF Pedersen. MM Karen Johanne. I J. Chr. Hornstrups Ægteskab er der 1 Barn: Poul Erik 18. 5. 1947. Hornstrup overfog Gaarden efter Forældrene 1. 4. 1950 med 50 Tdr. Land, deraf 13 Eng og Mose.

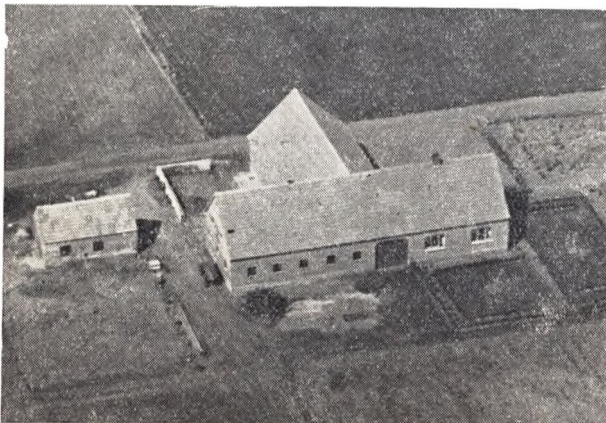

TAGE HORNSTRUP, Statsbusm., Hogager, Holstebro,

født i Hogager 3. 6. 1921. Forældre: Jesper Hornstrup, Gdr. Hustru Ane Katrine. Bedsteforældre: FF Hans Chr. Hornstrup. FM Ane Katrine. MF Jens Chr. Laursen, Gaardejer. MM Mette Jensen. Tage Hornstrup er gift med Anna Kirstine Bech Madsen, født i Skave 14. 8. 1924. Forældre: Jacob Madsen, Gdr., Sevel, Hustru Maren Kirstine Bech. Bedste-

forældre: FF Mads Madsen, Gdr., Sevel. FM Ane. MF Karl Bech, Gdr., Sevel. MM Else Kirstine. I Tage Hornstrups Ægteskab er der 3 Børn: Jesper Ejnar 30. 10. 1946, Maren Katrine 15. 10. 1948, Jacob Chr. 9. 2. 1950, Hornstrup fik fra Fødegaarden 28½ Td. Land, deraf 9 opdyrket, 5½ Eng og Resten Hede. Bygninger opf. 1945.

CHR. JACOBSEN, Gdr., Albæk, Skave, Holstebro,

født i Ryde 20. 7. 1928. Forældre: Peder Jacobsen, Gdr., Stendis, Hustru Jensine Olsen. Bedsteforældre: FF Chr. Jacobsen, Landm., Stendis. FM Kirsten. MF Ole Olsen, Gdr., Trabjerg. MM Johanne. Jacobsen købte Gaarden 1949 af Chr. Seithen med 38 Tdr. Land Ager.



AAGE JENSEN, Gdr., Thorsdal M. Hvam,

født i Hvam 14. 11. 1908. Forældre: Marinus Jensen, Landm., Ejsing, Hustru Poulina. Bedsteforældre: FF Laust Davidsen, Ldm., Ejsing. FM Mariane. MF Poul L. Jacobsen, Ldm. MM Johanne Katrine. Aage Jensen er gift med Poulina Vejsgaard, født i Borbjerg 27. 3. 1921. Forældre: Anders Vejsgaard, Landmand, Hustru Inger Marie. Bedsteforældre: MF Hans Hansen, Tømrermester, MM Kirsten. I Aage Jensens Ægteskab er der 2 Børn: Inger Marie 13. 9. 1945, Poul Børge 31. 7. 1950. Jensen købte Jorden 1939 af Jordlovsudvalget. Bygningerne opf. samme Aar.



Hvam Mølle

ANTON JENSEN, Møller, Hvam Mølle,

født i Tvis 11. 8. 1898 (død 1947). Var gift med Karen Christensen, født i Vinderup 24. 1. 1904. Forældre: Laust Christensen, Murerm., Hustru Jensine. Bedsteforældre: FF Jens Christensen, Murerm. FM Maren. I Anton Jensens Ægteskab er der 7 Børn: Gerda, Henry, Hans Chr., Svend Erik, Aksel, Børge, Jensine. Jensen købte Møllen ca. 1935 efter at have forpagtet den i 10 Aar. Var opr. Vindmølle, der brændte 1885, under den store Ildebrand i Hvam.

GHR. JENSEN, Cyklehdl., Hogager, Holstebro,

født i Hogager 16. 10. 1921. Forældre: Jens Chr. Jensen, Købm., Hustru Marie. Jensen købte Forr. her i 1949 af Ole Nielsen, der havde drevet den i 28 Aar. Forretningen er hovedsagelig Cykle- og Træskohandel, Udsalg af Tobak, Isenkram, Radio og Autogummi.

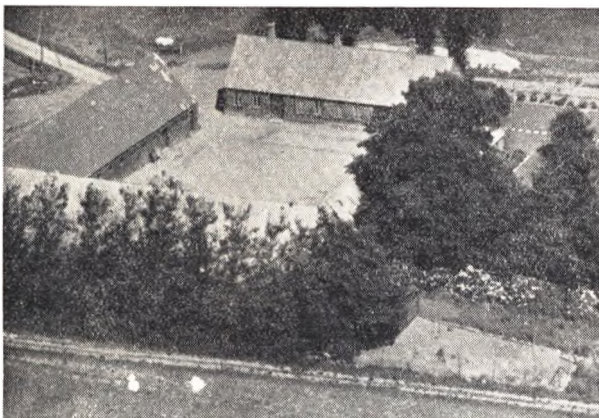

INGVARD og GEORG JENSEN, Gdr., Ll. Haislund,

født samme Sted henholdsvis 30. 4. 1909 og 9. 4. 1905. Forældre: Andreas Jensen, Gdr., Hustru Edel Johanne. Bedsteforældre: FF Chr. Bøgild. FM Anc Katrine. MF Christoffer Damgaard, Gdr., Sdr. Damgaard. MM Inger. Brødrene overtog Gaarden 1946. Faderen havde den siden 1897, den var da 42 Tdr. Land, 1912 købtes fra St. Haislund 28 Tdr. Land.



JENS JENSEN, Gdr., Sdr. Mark, Tingedal, Holstebro,

født i Resen 6. 4. 1890. Forældre: Jacob A. Plouman, Hustru Johanne Marie. Bedsteforældre: MF Jens Jensen, Landm., Resen. MM Maren Pedersdatter. Jens Jensen er gift med Ane Hedegaard Villadsen, født i Resen 28. 2. 1898. Forældre: Villads Villadsen, Landm., Hustru Anne Marie Madsen. Bedste-

forældre: FF Niels Villadsen, Landm., FM Karen Marie. MF Mads Hedegaard, Gdr. MM Ane. I Jens Jensens Ægteskab er der 5 Børn: Johanne Marie 13. 8. 1925, Oluf Villads 21. 11. 1926, Harry Emil 13. 7. 1928, Anna Marie 2. 8. 1930, Aage Hilbert 12. 6. 1935. Jensen købte Ejendommen 1925 af Anders Nielsen med 18 Tdr. Land, deraf 9 Hede, men det hele er nu under Kultur.

JENS JENSEN, Gdr., Tingedal, Skave,

født i Sevel 14. 1. 1888. Forældre: Chr. Jensen, Landmand, Sevel, Hustru Dorthea. Bedsteforældre: MF Jeppe Toftgaard, Landmand. MM Bodil Marie. Jens Jensen er gift med Nielsine Nielsen, født i Sevel 11. 12. 1891. Forældre: Peder Nielsen, Landmand, Hustru Nielsine. Bedsteforældre: FF Niels Jeppesen, Landmand. FM Maren Katrine. MF Jeppe Toftgaard. MM Bodil Marie. I Jens Jensens Ægteskab er der 5 Børn: Karen Nielsine 31. 7. 1921, Dorthea Kristine 26. 4. 1923, Herdis Margrethe 10. 2. 1926, Anna Petra 5. 4. 1929, Elna Marie 14. 11. 1931. Jensen købte Ejendommen 1920 af Peder Pedersen (Laj) med 23 Tdr. Land, deraf 5—6 Hede.

JOHS. JENSEN, Gdr., Ø. Abildholt, Hogager,

født i Borbjerg 5. 6. 1902. Forældre: Jens Chr. Jensen, Landmand, Hustru Dorthea Marie Frederiksen. Bedsteforældre: FF Søren Jensen, Landmand. FM Katrine. MF Frederik Frederiksen, Fisker, Rønbjerg. MM Bodil. Jens Jensen er gift med Olga Margrethe Pedersen, født i Trabjerg, Borbjerg, 19. 7. 1905. — Forældre: Anders Pedersen, Gdr., Trabjerg, Hustru Anne Marie Rounborg Hansen. Bedsteforældre: FF Peder Andersen. MF Jens Rounborg, Landmand. I Jens Jensens Ægteskab er der 4 Børn: Gerda 13. 9. 1925, Hartvig 18. 4. 1930, Irene 21. 5. 1933, Inger 3. 12. 1942. Jensen købte Gaarden af Peder Chr. Christensen med 46 Tdr. Land, hvoraf de 20 var Hede.

JENS INGEMANN JENSEN, Gdr., Norrevang, Trabjerg, Holstebro,

født i Ryde 7. 11. 1922. Forældre: Andreas Jensen, Landmand, Borbjerg, Hustru Johanne Marie Jensen. J. Ingemann Jensen er gift med Anne Kristiansen, født i Borbjerg 5. 5. 1922. Forældre: Marinus Kristiansen, Gdr., Trabjerg. Hustru Marie Sanggaard Christensen. Bedsteforældre: FF Peder Christiansen, Gdr., Trabjerg. FM Anne. MF Laust Sanggaard Christensen, Landmand. MM Kirstine. I Jens Ingemann Jensens Ægteskab er der 2 Børn: Anne Marie 17. 1. 1945, Karin 8. 10. 1946. Jensen købte Gaarden af Anders Bøge i 1946 med 20 Tdr. Land. Bygninger opført 1896.



JENS KØJBORG JENSEN, Landmand, Trabjerg, Borbjerg,

født i Trabjerg 23. 10. 1909. Forældre: Jens Jensen, Landmand, Trabjerg, Hustru Inger Kirstine. Bedsteforældre: MF Jens Køjborg Jensen, Landmand, Trabjerg. MM Katrine. FF Chr. Jensen, Landmand. FM Else Marie. Jens K. Jensen er gift med

Kirstine Poulsen, født i Sevel 10. 1. 1913. Forældre: Chr. Poulsen, Landmand, Sevel, Hustru Mariane. Bedsteforældre: FF Poul Chr. Poulsen, Snedker, Holstebro. FM Kirsten. MF Søren Sørensens, Fisker, Landmand. I Jens K. Jensens Ægteskab er der 3 Børn: Inger Kirstine 26. 8. 1946, Mariane 4. 12. 1947, Jens Chr. 11. 7. 1950. Jensen købte Ejendommen 1939 af Laurits Madsen uden Besætning og Redskaber. Areal 6½ Td. Land. Senere tilkøbt 10 Tdr.

LAUST JENSEN, Landmand, Thorsdal M., Hvam,

født i Hvam 22. 7. 1911. Forældre: Marinus Jensen, Landmand, Hustru Poulina. Bedsteforældre: FF Laust Davidsen, Landmand, Ejsing. FM Mariane. MF Poul Laurup Jacobsen, Landmand. MM Johanne Katrine. Jensen købte 13 Tdr. Land 1939 af Jordlovsudvalget, en Parcel fra Thorsdal, og byggede samme Aar 3 Længer.

MARINUS ELIAS JENSEN, Gdr., Skave pr. Holstebro,

født i Ryde 10. 1. 1898. Forældre: Jens Chr. Jensen, Gdr., Ryde, Hustru Ane Laursen Hauge. Bedsteforældre: FF Smed i Ryde. MF Chr. Hauge, Gdr., Ryde. MM Elisabeth. Elias Jensen er gift med Marie Juliane Andersen, født i Borbjerg 20. 1. 1913. Forældre: Hans Andersen, Landmand, Hustru Mariane. Bedsteforældre: FF Peder Andersen, Landmand, Hogager. FM Cecilie. MF Ejler Chr. Bjarke, Landmand, Hvam. MM Mariane. I M. Elias Jensens Ægteskab er der 3 Børn: Hans Chr. 3. 5. 1941, Anne Grethe 27. 11. 1942, Mariane Cecilie. Jensen købte fra Søndergaard i Trabjerg 30 Tdr. Land i 1936 og byggede 1937 med Statslaan en trefløjet Gaard.

NIELS JENSEN, Gdr., St. Haislund, Borbjerg,

født i Nørgaard, Hvam, 20. 12. 1897. Forældre: Jens Jensen, Nørgaard, Hvam, Hustru Ingeborg Pedersen. Bedsteforældre: FF Jens Nielsen, Gdr. FM Anne Marie. MF Peder Chr. Pedersen, Gdr. Niels Jensen er gift med Ingeborg Sanggaard, født i Sanggaard 25. 3. 1902, død 1. 10. 1935. Forældre: Jens Chr. Sanggaard, Gdr. Hustru Kirstine. I Niels Jensens Ægteskab er der 1 Barn: Inger 29. 9. 1930. Jensen købte Gaarden 1929 af Søren Haislund Sørensens, som havde den i ca. 30 Aar. Der er 50 Tdr. Land.



OLE KRISTIAN JENSEN, Kroejer, Hvam Kro, Holstebro,

født i Pajbjerg 18. 9. 1886. Forældre: Jacob Jensen, Kroejer, Mejrup, Hustru Marie Jensen. Bedsteforældre: FF Jens Gammelby, Gdr. MF Ole Chr. Jensen, Gdr. MM Else. Jensen overtog Kroen med tilhørende Landbrug af Moderen. Der er 28 Tdr. Land.

OLE VISHOLM JENSEN, Gdr., Nørtoft, Hessel, Skave,

født i Ejsing 22. 7. 1888. Er gift med Karen Johanne Jensen, født i Borbjerg 10. 12. 1896. I Ægteskabet er der 18 Børn:

Anne 23. 2. 1915, Karlo 10. 5. 1916, Ejler 27. 10. 1917, Severine 7. 12. 1919, Oskar 11. 3. 1921, Gustav 19. 7. 1922, Gunnar 3. 1. 1924, Alma 7. 4. 1925, Anton 13. 5. 1926, Aksel 12. 6. 1927, Eli 18. 5. 1929, Mary 8. 8. 1930, Lena 10. 3. 1932, Vita 18. 4. 1933, Holger 7. 9. 1934, Ester 21. 5. 1935, Betty 14. 9. 1937, Ruth 16. 1. 1939. Jensen købte Ejendommen 1928 med 24 Tdr. Land, deraf kun 6—7 opdyrket, Resten Hede og Mose. Har nu et Mønsterlandbrug og faaet Præmier og Sølvmedalje gennem Landboforen.

PEDER CHR. JENSEN, Gdr., Nørgaard, Hvam,

født i Nørgaard 29. 9. 1880. Forældre: Jens Jensen, Gdr., Nørgaard, Hustru Ingeborg Pedersen. Bedsteforældre: FF Jens Nielsen, Gdr., Nørgaard. FM Anne Marie. MF Peder Chr. Pedersen, Gdr., Vridstedgaard. Jensen overtog Fødegarden 1930 med 75 Tdr. Land. Bygninger opført af Faderen 1881, men ombygget 1912.

THORVALD JENSEN, Landmand, Højbo, Skave,

født i Tvis 23. 5. 1900. Forældre: Mette Marie Jensen. Jensen købte Gaarden af Frede Kokholm med 18 Tdr. Land og fuld Besætning.



VIGGO CHR. JENSEN, Gdr., Hessel, Skave, Holstebro,

født i Handbjerg 25. 7. 1905. Forældre: Jens Chr. Jensen, Landmand, Hustru Bodil Marie. Bedsteforældre: FF Niels Chr. Jensen, Landmand. FM Anne. MF Jens Sivekær. MM Anne. Viggo Chr. Jensen er gift med Maren Dorthea Laursen, født i Hjerm 19. 11. 1909. Forældre Søren Laursen, Lmd., og Hustru Birthe Kirstine. I V. Chr. Jensens Ægteskab er der 8 Børn: Erland 19. 8. 1930, Rigmor 19. 8. 1930, Holger 26. 12. 1934, Edith 31. 12. 1936, Søren 21. 10. 1939, Birthe 8. 9. 1941, Jens Chr. 8. 6. 1943, Vagn 3. 5. 1949. Jensen købte 24 Tdr. Land i 1930 af Niels Jensen, det var ny Jord, og byggede med Statslaan. Der er tilkøbt Jord flere Gange.

JENS JEPSEN, Landmand, Borbjerg,

født i Fousing 2. 1. 1886. Forældre: Jacob Jepsen, Landmand, Hustru Hansigne Karoline Nielsen. Bedsteforældre: FF Smed paa Herregaarden Bostrup. MF Landmand, Fousing. Jens Jepsen var gift med Marie Christensen, f. i Kvols 1906, død 1943. I Jens Jepsens Ægteskab er der 8 Børn: Jacob 28. 6. 1929, Alfred 15. 9. 1930, Marie 26. 2. 1932, Signe 22. 3. 1934, Verner 30. 6. 1936, Inger 13. 4. 1938, Frede 18. 9. 1939, Gerda 18. 11. 1940. Jepsen købte Ejendommen 1929 af Alfred Christensen med 5 Tdr. Land.

JOHANNES JOHANNESSEN, Gdr., Risum Mk., Borbjerg,

født i Sevel 7. 2. 1887. Forældre: Jens Johannesen, Gdr., Sevel, Hustru Anne Marie Nielsen. Bedsteforældre: FF Johannes Jensen, Gdr., Sevel. FM Maren. Johs. Johannesen er gift med Karen Marie Nygaard, født i Salling 22. 4. 1884. Fader:

Chr. Nygaard, Salling, Landmand. I Johs. Johannesens Ægteskab er der 3 Børn: Aksel 27. 10. 1912, Karla 27. 2. 1914, Emil 29. 2. 1917. Johannesen købte Gaarden 1918 af P. Vandløse. Var omtrent blottet for alt. Men er idag godt besat.

JACOB P. JØRGENSEN, Gdr., Lyngholm, Saustrup, Holstebro,

født i Levring 16. 12. 1896. Forældre: Niels Jørgensen, Gdr., Levring, Hustru Andreette. Bedsteforældre: FF Jørgen Iversen, Gdr., Levring. MF Johan Johannesen, Gdr., Bedstrup. MM Maren. J. P. Jørgensen er gift med Kirstine Marie Kristensen, født i Vinderslev 16. 9. 1903. Forældre: Niels Christensen, Gdr., Vinderslev, Hustru Kirstine. I Jacob P. Jørgensens Ægteskab er der 8 Børn: Niels 21. 7. 1930, Edith 7. 7. 1931, Johs. 3. 11. 1932, Mete 27. 2. 1934, Annelise 14. 2. 1935, Ove 2. 11. 1936, Niels Chr. 2. 9. 1939, Emma 30. 8. 1944. Jørgensen købte 42 Tdr. Land, hvoraf 6 var dyrket af Broderen Rasmus, som var kommet til Egnen nogle Aar før. Jacob kom 1929 og byggede nuværende Bygninger.

JØRGEN MARTHINUS JØRGENSEN, Gdr., Brødbæk, Borbjerg,

født i Brødbæk 28. 4. 1894. Forældre: Johs. Jørgensen, Gdr., Brødbæk, Hustru Maren Jensen. FF Jørgen Nielsen, Gdr., Pinvig. J. M. Jørgensen er gift med Nielsine Nielsen, født i Hvam 17. 2. 1893. Forældre: Søren Chr. Jensen, Hustru Margrethe Nielsen. Bedsteforældre: MF Niels Christensen Rout, Landmand, Hvam. MM Mette Katrine Petersen. Jørgensen overtog Fødegården efter sin Far 1931 med 17½ Td. Land.

VILLY JØRGENSEN, Møbelsnedker, Skave, Holstebro,

født i Borbjerg 23. 3. 1923. Forældre: Anders Jørgensen, Skovløber, Hustru Thora Nielsen. V. Jørgensen er gift med Magda Pedersen, født i Borbjerg 5. 6. 1925. Forældre: Marius Pedersen, Gdr. Hustru Katrine Jensen. I Villy Jørgensens Ægteskab er der 1 Barn: Svend Aage Jørgensen 7. 9. 1947. Jørgensen startede Forretning i Skave 1947.

JENS KIRKEGAARD, Gdr., V. Saustrup, Skave,

født i Kirkegaard, Vind, 23. 8. 1899. Forældre: Peder Kirkegaard, Gdr., Vind, Hustru Karen Margrethe Jørgensen. Bedsteforældre: MF Jørgen Jensen, Gdr., Sahl. MM Karen. Jens Kirkegaard er gift med Karen Jensen, f. i Neder Saustrup 25. 11. 1899. Forældre: Ole Saustrup Jensen, Gdr., Saustrup, Hustru Christine Christensen. Bedsteforældre: FF Jens Chr. Olsen, Gdr. FM Karen Thomasdatter. MF Jens Skøtte, Gdr., Feldborg. MM Ane Christensen. I Jens Kirkegaards Ægteskab er der 1 Barn: Chr. Kirkegaard 25. 7. 1932. Kirkegaard fik 1927 fra Svigerforældrene 35 Tdr. Land, og byggede samme Aar de nuv. Bygninger.

PEDER KIRKEGAARD, Landm., Risum, Skave,

født i Borbjerg 29. 11. 1916. Forældre: Chr. Kirkegaard, Vognmand, Hustru Karoline Hedegaard. MF Hans P. Hedegaard. Peder Kirkegaard er gift med Karla Johannesen, født i Borbjerg 27. 2. 1914. Forældre: Johs. Johannesen, Landm., Risum, Hustru Karen. Bedsteforældre: FF Jens Johannesen, Gdr., Sevel FM Anne Marie. I Peder Kirkegaards Ægteskab er der 3 Børn: Ejvind 20. 3. 1940, Ebba 23. 9. 1944, Inger 6. 2. 1948. Kirkegaard købte Ejendommen 1938 af Thomas Lindberg, som byggede den 1930. Jorden udstykket fra Sdr. Risum. Kirkegaard har de sidste 11 Aar kørt Mælketur til Skave Mejeri.

CHR. KJELDER, Gdr., Bjerregaard, Trabjerg, Holstebro,

født i Hove 25. 11. 1912. Forældre: Peder Kjelder, Gdr., Hove, Hustru Johanne. Bedsteforældre: FF Kjelder, Gdr., Lomborg. FM Maren. MF Niels Særkær, Gdr., Hove. MM Mette. Chr. Kjelder er gift med Louise Bjerregaard, født i Bjerregaard 24. 6. 1912. Forældre: Niels M. Bjerregaard, Gdr., Hustru Andrea Andersen. Bedsteforældre: FF Jens M. Bjerregaard, Gdr. FM Kirsten. MF Peder Andersen, Gdr. i Grynne-

rup. MM Dorthea. I Chr. Kjelders Ægteskab er der 1 Barn: Niels 6. 1. 1948. Kjelder overtog Gaarden efter sine Svigerforældre 1946 med 56 Tdr. Land.

PETER KJÆRSGAARD, Landmand, Saustrup, Skave,

født i Gjelleruplund 19. 11. 1903. Forældre: Jens Th. Kjærsgaard, Gdr., O. Saustrup, Hustru Petrine Knudsen. Bedsteforældre: FF Jacob Kjærsgaard, Gdr., Gjellerup. FM Mariane. MF Knud Knudsen, Gdr., Gjellerup. MM Ane. Peter Kjærsgaard er gift med Magda Jensen, født i Borbjerg 1. 3. 1908. Forældre: Jens Jensen, Landmand, Borbjerg, Hustru Ane Møller. Bedsteforældre: FF Søren Lund Jensen, Gdr., Trabjerglund. FM Mette Marie. MF Chr. Møller, Gdr., Barslundgaard. MM Maren. I Peter Kjærsgaards Ægteskab er der 2 Børn: Ane og Jens Jørgen. Kjærsgaard fik fra Faderens Gaard 26 Tdr. Ld. Agerjord i 1929 og byggede samme Aar. Stuehuset dog 1930.



ERIK CHR. KNUDSEN, Gdr., Hessel pr. Holstebro,

født i Trabjerg 10. 1. 1913. Forældre: Jens Knudsen, Gdr., Hessel, Hustru Austine. Bedsteforældre: FF Erik Knudsen, Landmand, Hessel. FM Karen Jensen. MF Hans P. Thornhage, Træskomand. MM Johanne Marie Markvardsen. Knudsen overtog Ejendommen efter Forældrene 1937 med 50 Tdr. Land, deraf 5 Hede og Mose.

HERMANN KOLDSØ, Landmand, Hogager, Holstebro,

født i Ness S. 11. 8. 1917. Forældre: Fredrik Koldsø, Gdr., Nees S., Hustru Ane Marie Madsen. Bedsteforældre: FF Martinus Koldsø, Gdr. FM Katrine. MF Chr. Madsen, Gdr., Bøvling. MM Kristine. Koldsø købte Ejendommen 1949 af Johs. Jensen med 18 Tdr. Land, men uden Avl og Besætning. I Dag: 6 Kreaturer, 1 Hest, 1 Grisesø, 300 Høns.



KR. PEDERSEN KRISTENSEN, Gdr., Trabjerg, Borbjerg,

født i Sevel 16. 6. 1883. Forældre: Peder Kristensen, Lmd.,

Sevel, Hustru Lausine Katrine. Bedsteforældre: FF Chr. Pedersen, Murer, Sevel. FM Karen. MF Chr. Dueholm, Landm., Ilsø. Kr. Pedersen Kristensen er gift med Mariane Laursen, født i Trabjerg 19. 2. 1888. Forældre: Niels Laursen, Gdr., Trabjerg, Hustru Maren Jensen. Bedsteforældre: FF Laust Østergaard, Gdr. FM Ellen Marie. MF Jens Søndergaard, Gdr., Ll. Hessel. MM Mariane. I Kr. Pedersen Kristensens Ægteskab er der 7 Børn: Karen 3. 2. 1912, Mary 29. 8. 1913, Ejnar 2. 7. 1915, Anne 27. 5. 1917, Ingrid 30. 8. 1921, Elisabeth 20. 12. 1923, Henning 16. 2. 1926. Christensen købte Ejendommen 1921 af Hans P. Christensen med 9/2 Td. Land.



MADS KRISTENSEN, Gdr., Sanggaard, Skave,

født i Ø. Knudsig, Raasted, 1. 9. 1911. Forældre: Niels Andreas Kristensen, Gdr., Hustru Karen Madsen. Bedsteforældre: FF Chr. Jacobsen, Gdr., Sig. MF Fisker i Fjend. Mads Kristensen er gift med Helga Nielsen, født i Gosmer, Vind, 4. 8. 1918. Forældre: Peder Blaabjerg Nielsen, Gdr., Gosmer, Hustru Johanne Katrine Kristensen. Bedsteforældre: FF Chr. Blaabjerg, Gdr. FM Anne. MF David Christensen, Plantør, Straasø Plantage. I Mads Kristensens Ægteskab er der 4 Børn: Thorkild 28. 1. 1940, Henning 30. 9. 1941, Robert 22. 4. 1944, Ejgild 8. 2. 1946. Kristensen købte Gaarden 1939 af Laust Sanggaard med 20 Tdr. Land.

CHR. KROG, V. Bisgaard, Borbjerg,

født i Krogslund 10. 4. 1888. Forældre: Jens P. Krog, Gdr., Krogslund, Hustru Edel Christensen (Bisgaard). Bedsteforældre: FF Peder Pedersen, Gdr., Krogslund. FM Maren Jensdatter. MF Chr. Jensen, Gdr., V. Bisgaard. MM Ane Dorthea. Chr. Krog er gift med Signe Noesgaard, født i Noesgaard i Vemb 22. 11. 1890. Forældre: Peder Noesgaard, Gdr., Noesgaard, Hustru Kristiane Christensen. Bedsteforældre: FF Mads Christensen, Gdr., Noesgaard. FM Else Marie. MF Bertel Skov, Gdr., Vorgod. MM Mette Marie. I Chr. Krogs Ægteskab er der 5 Børn: Henny 7. 8. 1922, Frede 6. 9. 1925, Peder 11. 7. 1926, Gerda 7. 9. 1929, Jens 11. 11. 1938. Krog overtog Slægtgaard V. Bisgaard 1918. Gaarden har i samme Periode søn. Krogslund været i Familiens Eje siden 1851. Der er 47 Tdr. Ld.

FREDE KROG, Gdr., Sdr. Bøgild, Hvam,

født i Krogslund 23. 12. 1892. Forældre: Jens Krog, Gdr., Krogslund, Hustru Edal Marie Christensen. Bedsteforældre: FF Peder Pedersen, Gdr., Krogslund. FM Maren Jensdatter. MF Christen Jensen, Gdr. MM Ane Dorthea. Frede Krog er gift med Maren Lebeck, født i Sdr. Bøgild 14. 9. 1890. Forældre: Jens Lebeck, Gdr., Hustru Anne Katrine Pedersen. Bedsteforældre: FF Jensenius Lebeck, Gdr., V. Hvamgaard. FM Anne Johanne Jensen. MF Peder Pedersen, Gdr., Krogslund. MM Maren Jensdatter. I Frede Krogs Ægteskab er der 4 Børn: Svend 5. 3. 1924, Tage 18. 5. 1925, Arne 30. 12. 1926, Johan-

nes 28. 10. 1929. Krog overtog Gaarden efter Svigerforældrene 1919 med 80 Tdr. Land. Bygningerne opført efter Brand 1884. Gaarden købt af Kreditforeningen.



JOHANNES P. KROG, Gdr., Krogslund, Borbjerg,

født paa Gaarden 7. 11. 1898. Forældre: Jens P. Krog, Gdr., Krogslund, Hustru Edel Christensen. Bedsteforældre: FF Peder Pedersen, Gdr., Krogslund. FM Maren Jensdatter. MF Chr. Jensen, V. Bisgaard. MM Ane Dorthe. Johs. P. Krog er gift med Ane Poulsen, født i Munksgaard 29. 6. 1897. Forældre: Peder Chr. Poulsen, Gdr., Munksgaard, Hustru Kirstine Jespersen. Bedsteforældre: FF P. Hedegaard. FM Ane. MF Jesper Jespersen, Gdr., Over Brødbæk. I Johs. P. Krogs Ægteskab er der 5 Børn: Edel Marie 6. 10. 1927, Kirstine Elisabeth 9. 11. 1929, Karen Margrethe 20. 4. 1931, Ellen Agnete 20. 2. 1933, Bodil Mariane 22. 2. 1936. Krog overtog Fødegaarden 1935 med 49 Tdr. Land efter at have haft den i Forpagtning i 12 Aar.

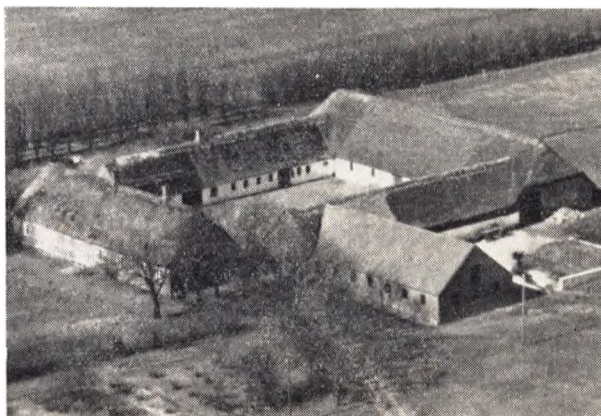

PEDER KROG, Gdr., Sdr. Risum,

født i Krogslund, Borbjerg, 31. 12. 1886 (død 10. 11. 1946). Forældre: Jens Krog, Gdr., Krogslund, Hustru Edel. Bedsteforældre: FF Peder (Krog) Pedersen, Gdr., Krogslund. FM Maren. MF Kristen Jensen, Gdr., Bisgaard, Hvam. MM Ane Dorthe. Peder Krog har været gift to Gange. Første Gang med Mariane Lægaard, født i Lægaard ved Holstebro. Anden Gang med Maren Ahle Pedersen, født i Videbæk 24. 6. 1897. Forældre: Peder Chr. Pedersen, Gdr., Videbæk, Hustru Jensine Nielsen. Bedsteforældre: FF Mads Ahle Pedersen, Gdr., Videbæk. FM Ane Katrine. MF Niels Chr. Nielsen, Landmand, Snebjerg. MM Sidsel. I Peder Krogs første Ægteskab er der

1 Barn: Gustav 30. 10. 1920. I 2. Ægteskab: Jens 15. 6. 1928, Steffen 28. 2. 1931, Signe Marianne 10. 11. 1937. Krog købte Gaarden 1918 af Jens Lønborg, Gaul, med 100 Tdr. Land Ager. Der blev 1930 frasolgt 20 Tdr. Land til Statshusmandsbrug. Bygningerne opført 1886.

HENRY KVISTGAARD, Landmand, Skuve, Holstebro,

født i Grinderslev 28. 4. 1917. Forældre: Poul Kvistgaard, Fodermester, Hustru Marie Henriksen. Bedsteforældre: FF Jens Horsdal Kvistgaard, Gdr., Idom. MF Henrik Henriksen, Arb., Asp. MM Karoline. Henry Kvistgaard er gift med Anne Kristensen, født i Borbjerg 23. 3. 1919. Forældre: Ingvar Christensen, Landmand, Skave, Hustru Katrine Pedersen. Bedsteforældre: FF Frants Peder Kristensen. FM Anne Marie. MF Mathias Pedersen, Landmand, Borbjerg. MM Kirstine. I Henry Kvistgaards Ægteskab er der 4 Børn: Bente 20. 1. 1945, Hanne Grete 17. 8. 1946, Aase 2. 11. 1948, udøbt 25. 9. 1950. Kvistgaard overtog Ejendommen efter Svigerforældrene 1944 med 15 Tdr. Land, senere tilkøbt 3.

KARL JENSEN (KØJBORG), Landmand, Hvam.

født i Hvam 7. 2. 1910. Forældre: Niels Jensen, Landmand, Hvam, Hustru Dorthea. FF Jens Køjborg, Landmand, Trabjerg. Karl Jensen Køjborg er gift med Emma Marie Sørensen, født i Ejsing 21. 10. 1907. Forældre: Søren Sørensen, Landmand, Hustru Dorthea Marie Pedersen. Bedsteforældre: FF Søren Christensen, Tømrermester, Ejsing. FM Mariane. MF Erik Pedersen, Gdr. MM Karen. I Karl Jensen Køjborgs Ægteskab er der 1 Barn: Dorthea 4. 4. 1940. Jensen overtog Fødegaarden 1938 med 8 Tdr. Land. Bygningerne opført af Marthinus Olsen, som ejede den 1908.

RASMUS LAMBERTS, Landmand, Brunebjerg, Hogager pr. Holstebro,

født i Aabenraa 31. 10. 1913. Forældre: Karl Lamberts, Murer, Tyskland, Hustru Anne Kirstine Henriksen, Aabenraa. Bedsteforældre: FF August Lamberts, Stolemager. MF Henrik Henriksen, Fisker, Aabenraa. MM Anne Kirstine. Rs. Lamberts er gift med Lilly Christa Falck, født i Humlum 25. 3. 1915. Forældre: Ole Falck, Fiskehandler, Jegindø, Hustru Kristine Christensen. Bedsteforældre: FF Laust Smed, Fisker, Jegindø. FM Maren. MF Chr. Møller Christensen, Landmand. MM Katrine. I Rasmus Lamberts Ægteskab er der 3 Børn: Anna Kristine 6. 11. 1938, Karl Ole 22. 10. 1940, Inger Lise 4. 2. 1947. Lamberts købte Ejendommen i Foraaret 1948 af Jens Jørgensen med 23 Tdr. Land, deraf 4 Mose, som nu er fræsset, merglet og under Kultur.

LAURITS J. LAURSEN, Landmand, Tingedal pr. Holstebro.

født i Borbjerg 21. 12. 1897. Forældre: Chr. Laursen, Gdr., Borbjerg, Hustru Maren Margrethe Gertsen. FF Laust Jacobsen, Gdr., Mensalgaard. Laurits Laursen er gift med Marie Nielsen, født i Tingedal 29. 12. 1899. Forældre: Niels Nielsen, Landmand, Tingedal, Hustru Nielsine Jensen. Bedsteforældre: FF Niels P. Pedersen, Landmand, Haderup. FM Anne Margrethe. MF Jacob Jensen (Skytte). MM Birte Marie Nielsdatter. I L. Laursens Ægteskab er der 2 Børn: Helga Ruth 7. 5. 1926, Esther 18. 6. 1930. Laursen overtog Ejendommen 1924 efter Svigerforældrene med 10 Tdr. Land, senere tilkøbt 2.

ANDERS GEDEBO LAURITSEN, Gdr., Thorsdal, Hvam,

født i Tvis 25. 3. 1901. Forældre: Anders Lauritsen, Gdr., Ll. Gedebo, Hustru Marie Jensen. Bedsteforældre: FF Anders Lauritsen, Gdr. FM Karen. MF Mads Jensen (Uhrlund), Gdr., Tvis. MM Katrine. A. Gedebo Lauritsen er gift med Helga Westh, født i Aahalsegaard, Rulsker, Bornholm, 19. 8. 1905. Forældre: Chr. Frederik Westh, Gdr., Hustru Emilie Pedersen, Kappelvegaard pr. Taastrup. Bedsteforældre: FF Martin Westh, Gdr. paa Bornholm. FM Katrine Lund. MF Niels P. Pedersen, Proprietær paa Kappelvegaard. MM Johanne Andersen. I A. Gedebo Lauritsens Ægteskab er der 5 Børn: Anders Folmer

25. 3. 1929, Marie Emilie 25. 3. 1929, Svend Aage 9. 10. 1931, Ruth 10. 4. 1938, Astrid 30. 1. 1947. Lauritsen købte Gaarden 1939 med 36 Tdr. Land. 1943 solgtes 6 Tdr. Land.



CHR. LAURIDSEN, Gdr., Søndervang, Hogager, Holstebro,

født i Søndervang 18. 5. 1923. Forældre: Laust Laursen, Gdr., Søndervang, Hustru Kirstine Frederiksen. Bedsteforældre: FF Peder Laursen, Gdr., Søndervang. FM Kirsten Marie Knudsen. MF Chr. Frederiksen, Smed og Landmand i Tingedal. MM Marie Katrine Markvardsen. Lauridsen købte Gaarden af Svogeren Aksel Hornstrup. Været i Slægtens Eje siden 1872. Der er 36 Tdr. Land, deraf 6 Mose.

JENS SENIUS LEBECK, Gdr., V. Hvamgaard, Borbjerg.

født paa Gaarden 8. 11. 1908. Forældre: Niels Johs. Lebeck, Gdr., V. Hvamgaard, Hustru Anne Kirstine Laursen. Bedsteforældre: FF Jens Senius Lebeck, Gdr. FM Ane Johanne. MF Chr. Laursen, Lærer i Fønnesbeck ved Ikast. MM Bodil Marie. J. Senius Lebeck er gift med Johanne Lund Graagaard, født i Sdr. Felding 12. 10. 1917. Forældre: Jacob Lund Graagaard, Skolebetjent, Holstebro, Hustru Marie Kirstine. Bedsteforældre: FF Peder Lund, Gdr., Sir. FM Petrine. MF Jens Jensen, Murer. Tim. MM Katrine. I Jens S. Lebecks Ægteskab er der 1 Barn: Anna 9. 11. 1942. Lebeck overtog Fødegaarden 1945 med 60 Tdr. Land. Bygningerne opførtes ad flere Gange. Gaarden har været i Slægtens Eje i fire Generationer.

ANTON LUKASEN, Gdr., Kjelsmark, Borbjerg.

født i Kjelsmark 10. 5. 1886. Forældre: Knud Lukasen, Gdr., Hustru Madsine Sørensen. Bedsteforældre: FF Lukas Nielsen. MF Jens Sørensen, Gdr., Kjelsmark. MM Ane Katrine. Anton Lukasen er gift med Ane Kristensen, født i Tingedal 28. 2. 1896. Forældre: Laust Christensen, Landmand, Tingedal, Hustru: Mette Kirstine Jensen. Bedsteforældre: FF Chr. Sanggaard. FM Marie. MF Ole Jensen. MM Ane Marie. I Anton Lukasens Ægteskab er der 2 Børn: Elsiné 18. 6. 1919, Mette Kirstine 27. 11. 1921. Lukasen overtog Gaarden 1918 efter Forældrene med 30 Tdr. Land. Bygningerne opført af Faderen.

JENS P. LØVIG, fbr. Gdr., Trabjerg, Holstebro.

født i Ejsing 14. 8. 1871. Forældre: Niels Chr. Løvig, Gdr., Ejsing, Hustru Johanne Jensen. Bedsteforældre: FF Peder Christensen, Gdr., Ejsing. FM Maren. MF Jens Olsen, Landmand, Sevel. MM Karen. Jens P. Løvig er gift med Margrethe Hansen, født i Hvidbjerg, Salling. Forældre: Mads Chr. Hansen, Gdr., Hvidbjerg, Hustru Marie Rasmussen. Bedsteforældre: FF Hans Bilgrau, Gdr., Hvidbjerg. MF Rasmus Hougaard, Gdr., Sahl. MM Maren. I Jens P. Løvigs Ægteskab er der 5 Børn: Mads, Johanne, Marie, Madsine, Karen. Løvig købte Ll. Nygaard i Trabjerg 1896 med 11 Tdr. Land. Senere tilkøbt 11 Tdr. Land, tildels Hede og Eng.

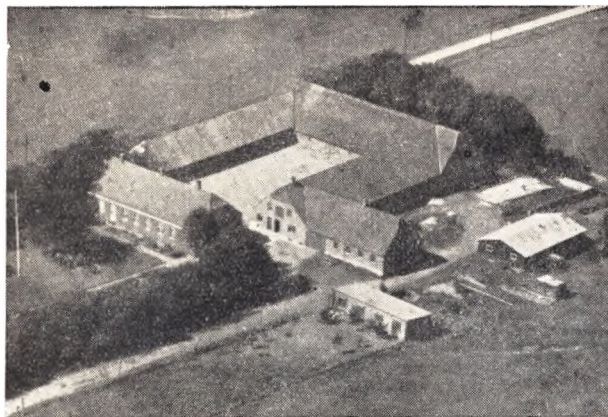

**MADS STORGAARD PEDERSEN LØVIG, Gdr.,
Søndergaard, Trabjerg,**

født i Nygaard 16. 3. 1899. Forældre: Jens P. Løvig, Gdr., Nygaard, Hustru Margrethe Hansen. Bedsteforældre: FF Niels Chr. Løvig, Gdr., Ejning. FM Johanne Jensen. MF Mads Chr. Hansen, Gdr., Hvidbjerg. MM Marie Rasmussen. Mads Løvig er gift med Agnes Klemmensen, født i Søndergaard 9. 5. 1906. Forældre: Laust Klemmensen, Gdr., Søndergaard, Hustru Maren Kristensen. Bedsteforældre: FF Klemmen Andersen, Gdr., Trabjerg. FM Anne Margrethe. MF Chr. Søndergaard, Gdr. MM Mette Marie Hansen. I Mads Løvigs Ægteskab er der 3 Børn: Margrethe, Maren, Laust. Løvig overtog Gaarden efter Svigerforældrene 1927 med 97 Tdr. Land, deraf 42 Hede. Gaarden har været i Slægtens Eje gennem 4 Generationer.

ANDREAS MADSEN, Gdr., Driftmose, Trabjerg, Skave,

født i Driftmose 19. 11. 1891. Forældre: Jens Madsen, Gdr., Driftmose, Hustru Maren Kirstine Pedersen. Bedsteforældre: FF Mads Møller Laugesen, Landmand. FM Dorthea. MF Peder Pedersen, Landmand. MM Maren. Andreas Madsen er gift med Marthine Katrine Hansen, født i Østofte S., Lolland, 25. 4. 1889. Forældre: Hans Hansen, Landmand, Østofte, Hustru Katrine Jørgensen. I Andr. Madsens Ægteskab er der 4 Børn: Rose Johanne 29. 6. 1914, Henry Georg 23. 9. 1915, Dagny Irene 7. 10. 1918, Hans Tage 15. 5. 1921. Madsen overtog Gaarden efter sine Forældre 1912 med 23 Tdr. Land.

BARTHOLM MADSEN, Gdr., Frifelt, Borbjerg,

født i Borbjerg 17. 1. 1907. Forældre: Andreas Madsen, Gdr., Trabjerg, Hustru Kirstine Sørensen. Bedsteforældre: FF Søren Madsen, Gdr., Sahl. FM Karoline. MF Laust Hesel Sørensen, Gdr. MM Karoline. Bartholm Madsen er gift med Else Have, f. i Borbjerggaard 1. 8. 1909. Forældre: Henrik Have, Gdr., Borbjerggaard, Hustru Marie Damgaard. Bedsteforældre: FF Anders Have, Gdr. FM Else. MF Kristoffer Damgaard. MM Inger. I Bartholm Madsens Ægteskab er der 3 Børn: Henny 2. 12. 1939, Inger Marie 2. 3. 1944, Tage 30. 6. 1949. Madsen fik 1934 fra Borbjerggaard 43½ Td. Ld. og 1948 endnu 6 Tdr. Land Mose. Bygningerne opførtes 1934. Der er fundet flere Stenøkser og Flintespydspidser fra den ældre Stenalder.

CHR. MADSEN, Landmand, Tingedal, Holstebro,

født i Sahl 7. 11. 1904. Forældre: Chr. Madsen, Landmand, Sahl, Hustru Oline. Bedsteforældre: FF Chr. Madsen, Gdr. MF Chr. Madsen, Gdr. MM Maren. Chr. Madsen er gift med Clausine Crone Christensen, født i Grønbæk 23. 9. 1897. Forældre: Johan Crone, Landmand, Hustru Mette Johanne. Bedsteforældre: FF Johan Christensen, Betjent. FM Clausine. MF Peder Madsen, Landmand. MM Kirsten Marie. Madsen købte Ejen-

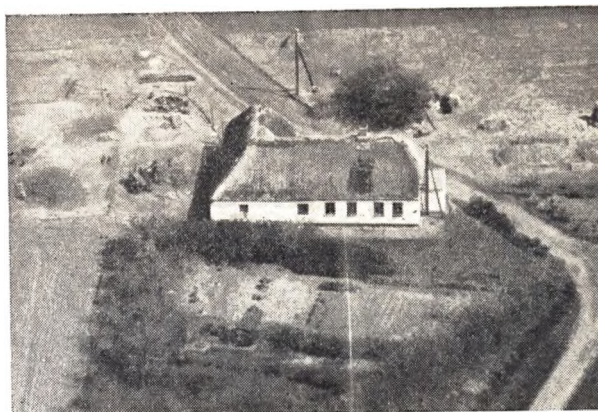

dom 1943 af Hans Chr. Nielsen med 11 Tdr. Land, men uden Besætning. I Dag er der 4 Kreaturer. 2 Heste, 2 Grisesøer, 6 Smaagrise.

**JOHS. HAUGAARD MADSEN, Landmand,
Risum, Borbjerg,**

født i Hogager 6. 6. 1915. Forældre: Chr. Haugaard Madsen, Landmand, Hustru Petrine. Bedsteforældre: MF Laust Andersen, Landmand. MM Signe. J. Haugaard Madsen er gift med Else Katrine Lauritsen, født i Timring 25. 10. 1921. Forældre: Otto Ingv. Lauritsen, Landmand, Timring, Hustru Ane Margrethe. Bedsteforældre: MF Jørgen Chr. Lauritsen. MM Else Katrine. I Johs. Haugaard Madsens Ægteskab er der 3 Børn: Elly 4. 3. 1939, Christian 18. 1. 1944, Otto 3. 7. 1946. Madsen købte Ejendommen 1942 af Jens Johs. Madsen med 10 Tdr. Land. Ejendommen er bygget efter Brand 1938.

**LAURITS HAUGAARD MADSEN, Gdr., Hogager,
Holstebro,**

født i Borbjerg 7. 4. 1904. Forældre: Chr. Haugaard Madsen, Gdr., Borbjerg, Hustru Katrine Andersen. Bedsteforældre: FF Laurits Madsen, Gdr., Aulum. FM Marie. MF Laust Andersen, Gdr. MM Nikoline Pedersen. L. Haugaard Madsen er gift med Kamille Larsen, født i Haderup 8. 3. 1917. Forældre: Niels Larsen, Landmand, Haderup, Hustru Karen Johanne Andreassen. Bedsteforældre: FF Laust P. Larsen. FM Mette Katrine. MF Andreas Andreassen. MM Maren. I L. Haugaard Madsens Ægteskab er der 6 Børn: Christian 15. 9. 1938, Niels 11. 2. 1940, Peder 14. 1. 1942, Kaj 28. 4. 1943, Knud 14. 7. 1948, Linda 15. 1. 1950. Madsen overtog Gaarden efter Forældrene 1941 med 52 Tdr. Land. Senere tilkøbt 18 Tdr. Land Mose.



MADS MADSEN, Gdr., Kjelsmark, Borbjerg,

født i Kjelsmark 6. 5. 1905. Forældre: Chr. Madsen, Gdr., Hustru Jensine Jensen. Bedsteforældre: FF Mads Laursen, Gdr.,

Borbjerg. MM Ane Marie. MF Jens P. Andersen, Landmand, Estvad. Mads Madsen er gift med Karen Løvig, født i Trabjerg 16. 7. 1906. Forældre: Jens P. Løvig, Gdr., Trabjerg, Hustru Margrethe Hansen. Bedsteforældre: FF Niels Chr. Løvig, Gdr., Ejning. FM Johanne Jensen. MF Mads Chr. Hansen. MM Marie Rasmussen. I Mads Madsens Ægteskab er der 4 Børn: Jensine 22. 8. 1935, Margrethe 14. 1. 1938, Christian 3. 9. 1942, Ingrid 4. 10. 1944. Madsen overtog Gaarden efter sine Forældre 1933 med 21 Tdr. Land.



SØREN MADSEN, Gdr., Ladefogedgaard, Trabjerg,

født paa Gaarden 20. 3. 1905. Forældre: Andreas Madsen, Gdr., Ladefogedgaard, Hustru Kirstine Sørensen. Bedsteforældre: FF Søren Madsen, Gdr., Sahl. FM Karoline. MF Laust (Hessel) Sørensen, Gdr. MM Karoline. Søren Madsen er gift med Inger Dalby, født i Hvidbjerg, Salling, 25. 1. 1902. Forældre: Chr. Dalby, Landmand, Hvidbjerg, Hustru Johanne Christensen. Bedsteforældre: FF Jens Dalby, Tømrer, Ryde. FM Kirstine. MF Jacob Christensen, Landmand. MM Inger. I Søren Madsens Ægteskab er der 2 Børn: Andreas 17. 12. 1939, Kirstine 3. 11. 1942. Madsen overtog Gaarden efter Forældrene 1936 med 32 Tdr. Land.

VIGGO MADSEN, Gdr., Over Saustrup, Holstebro,

født i Ladefogedgaard 23. 2. 1909. Forældre: Andreas Madsen, Gdr., Hustru Kirstine Sørensen. Bedsteforældre: FF Søren Madsen, Gdr., Hessel. FM Karoline. MF Laust Hessel, Gdr. Viggo Madsen er gift med Lydia Marie Hansen, født i Øster Marie, Bornholm, 15. 8. 1908. Forældre: Chr. P. Hansen, Landmand, Hustru Laura Karoline. I Viggo Madsens Ægteskab er der 4 Børn: Grethe 4. 4. 1937, Solveig 19. 11. 1940, Christa 26. 9. 1944, Gunner 16. 4. 1945. Madsen købte Gaarden af Jens Kjærsgaard 1940 med 86 Tdr. Land, deraf 26 Skov.

ANTON MELDGAARD, Rentier, Hogager, Holstebro,

født i Haderup 21. 3. 1875. Forældre: Mads Tang Pedersen, Landmand, Haderup, Hustru Mariane Christensen. MF Chr. Nielsen, Gdr., Hesselaa. A. Meldgaard er gift med Nikoline Pedersen, født i Haderup 3. 10. 1878. Forældre: Jens P. Pedersen, Gdr., Haderup, Hustru Mausine. Bedsteforældre: FF Peder Ivarsen. FM Maren. MF Jens Chr. Jensen, Skomager. MM Nikoline. I Anton Meldgaards Ægteskab er der 8 Børn: Mads, Mariane, Esper, Dorthea, Magda, Jens Christian, Anne. Meldgaard købte Gaarden 1903 med 100 Tdr. Land, med 25 Tdr. Land opdyrket, Resten Hede og Mose, men det kom i Meldgaards Tid under Kultur altsammen.

ANDERS H. MIKKELSEN, Gdr., Risum M. pr. Holstebro,

født i Aulum 5. 4. 1901. Forældre: Peder Jesper Mikkelsen, Gdr., Risum, Hustru Kirstine Andersen. Bedsteforældre: FF Troels Mikkelsen, Møller og Landmand. FM Maren. MF An-

ders Hallundbæk, Gdr., Hodsager. MM Louise. A. Hallundbæk Mikkelsen er gift med Inger Mathilda Jespersen, f. i Storup, Morsø, 28. 10. 1918. Forældre: Chr. Jespersen, Landmand, Storup, Hustru Marie Christensen. FF Andreas Jespersen, Landm., Morsø. I A. Hallundbæk Mikkelsens Ægteskab er der 3 Børn: Hans 1. 10. 1938, Christian 14. 1. 1941, Peter 29. 9. 1942. Mikkelsen overtog Gaarden efter Moderen 1937 med 40 Tdr. Land Ager. Gaarden udstykket fra Sdr. Resen ca. 1870. Været i Slægtens Eje siden 1886.

TROELS THORVALD MIKKELSEN, Gdr., Saudal, Skave,

født i Aulum 27. 11. 1896. Forældre: Peder Mikkelsen, Lmd., Aulum, Hustru Kirstine Andersen. Bedsteforældre: FF Troels Mikkelsen, Møllejeer. FM Maren. MF Anders Andersen, Gdr., Hodsager. MM Louise Jensen. Troels Th. Mikkelsen er gift med Johanne Jacobsen, født i Gudum 17. 10. 1896. Forældre: Jacob Jacobsen, Gdr., og Smed, Gudum, Hustru Kristine. Bedsteforældre: FF Chr. Jacobsen, Smed. FM Ane Katrine Kamstrup. MF Chr. Christensen, Gdr. MM Johanne Margit Elisabeth Futtrup. I Troels Th. Mikkelsens Ægteskab er der 9 Børn: Margrethe 18. 5. 1925, Peter 15. 9. 1926, Jacob 5. 1. 1928, Ole 11. 7. 1930, Kirstine 18. 9. 1931, Jens 20. 2. 1933, Elisabeth 2. 5. 1934, Anne 10. 9. 1935, Else 25. 3. 1940. Mikkelsen købte 36 Tdr. Land og en mindre Ejendom paa 13 Tdr. Land i 1923. 1926 blev bygget nye Huse paa de 36 Tdr. Land.

JENS A. MORTENSEN, Smedemester, Trabjerg, Skave,

født i Nr. Snede 1. 1. 1900. Forældre: Morten Mortensen, Landmand, Nr. Snede, Hustru Mariane Nygaard. Bedsteforældre: FF Peder Mortensen, Landmand. MF Andreas Nygaard, Landmand, Hygild. MM Ane. Jens A. Mortensen er gift med Katrine Kristiansen, født i Sønderjylland 26. 7. 1912. Forældre: Karl Kristiansen, Murer, Aulum, Hustru Astrid. Bedsteforældre: FF Kristiansen, Tømrer. MF Peder Zimmer, Landm., Bjergby. MM Laura. I Jens A. Mortensens Ægteskab er der 4 Børn: Harry, Gerda, Aage, Gudrun. Mortensen kom til Vinderup 1925 og havde selvstændig Forretning — Handel med Landbrugsmaskiner lige fra Malkemaskiner til Traktorer. Mortensen har været gift to Gange. Der var 4 Børn i 1. Ægteskab.



NIELS P. MUNKSGAARD, Gdr., Bøgild, Borbjerg,

født i Borbjerg 11. 5. 1886. Forældre: Niels Munksgaard, Gdr., Hustru Kirstine Mogensen. Bedsteforældre: FF Munksgaard, Gdr. MF Mogens Chr. Mogensen, Landmand, Hvam. Niels P. Munksgaard er gift med Dorthea Pedersen, født i Ulfborg 24. 6. 1891. Forældre: Jens Chr. Pedersen, Landmand, Ulfborg, Hustru Johanne Skovgaard. Bedsteforældre: MF Chr. Skovgaard, Gdr., Ulfborg. MM Inger Marie. I N. P. Munksgaards Ægteskab er der 3 Børn: Niels 24. 3. 1920, Jens Chr. 3. 3. 1922, Karl Ejvind 16. 6. 1927. Munksgaard købte Gaarden 1915 af Niels Chr. Nielsen med 15 Tdr. Land.

PEDER LAURSEN MUNKSGAARD, Gdr., Bøgild, Hvam,

født i Handbjerg 16. 8. 1911. Forældre: Niels Chr. Munksgaard, Gdr., Bølling, Hustru Laura Laursen. Bedsteforældre: FF Niels Chr. Munksgaard, Gdr., Bøgild. MF Laursen, Gdr., Hjerm. P. Laursen Munksgaard er gift med Margrethe Nielsen, født i Idom 4. 4. 1921. Forældre: Jens Chr. Nielsen, Gdr., Idom, Hustru Mette Kirstine. I P. Laursen Munksgaards Ægteskab er der 3 Børn: Inger 20. 4. 1947, Else 15. 8. 1948, Gerda. Munksgaard overtog Gaarden efter Faderen 1946 med 25 Tdr. Land.

ARTHUR STAMPE MØLLER, Gdr., Hessel, Holstebro,

født i København 10. 1. 1919. Forældre: Chr. Stampe Møller, Handelsmand, Hustru Karla. Bedsteforældre: FF P. Chr. Stampe Møller, Skipper. FM Kristine. MF Søren Chr. Sørensen, Cementarbejder. MM Hedvig. A. Stampe Møller er gift med Dora Katrine Jørgensen, født i Krejbjerg 5. 4. 1921. Forældre: Simon P. Jørgensen, Købmand, Krejbjerg, Hustru Karen Marie. Bedsteforældre: FF P. Jørgensen, Købmand, Krejbjerg. FM Mette Katrine. MF Frederik Frederiksen, Fisker, Krejbjerg. MM Mette Marie. I A. Stampe Møllers Ægteskab er der 2 Børn: Mette 3. 7. 1943, Bodil 13. 7. 1948. Stampe Møller købte Gaarden 1948 med 27 Tdr. Land af Henry Clausen og har senere tilkøbt 3 Tdr. Land.

NIELS MØLLER, Gdr., Østergaard, Hogager, Holstebro,

født i Sæby S. 26. 7. 1902. Forældre: Jens Jensen, Gdr., Sæby, Hustru Ane Marie. Bedsteforældre: FF Jens Holmgaard, Gdr., Sæby. FM Dorthe. MF Niels Andersen, Arbm. og Tække-
mand, Nautrup. MM Maren. Niels Møller er gift med Dagmar Laursen, født i Østergaard, Borbjerg, 6. 7. 1914. Forældre: Laust Chr. Laursen, Gdr., Østergaard, Hustru Hedvig Skov. Bedsteforældre: FF Chr. Østergaard, Gdr., Østergaard. FM Mette. MF Ole Skov, Landmand, Tingedal. MM Marie. I Niels Møllers Ægteskab er der 2 Børn: Laust 14. 10. 1940, Hanne 16. 8. 1945. Møller overtog Gaarden 1936 efter Svigerforældrene. Gaarden har været i samme Slægt i over 100 Aar, mindst 4 Slægtled.

ALBERT NIELSEN, Gdr., Bøgild, Borbjerg,

født i Holstebro 22. 11. 1895. Forældre: Chr. Nielsen, Gdr., Vejrum, Hustru Maren Nielsen. Bedsteforældre: FF Niels Nielsen, Gdr., S. Lem. FM Abalone. MF Didrik Overgaard, Gdr., Overgaard, Naur. MM Karen. Albert Nielsen er gift med Metea Madsen, født i Vejrum 15. 1. 1898. Forældre: Niels Chr. Madsen, Gdr., Søndergard, Hustru Katrine Lisbjerg. Bedsteforældre: FF Mads Madsen, Gdr., Søndergard. FM Mette. Villemoes. MF Jens Lisbjerg, Gdr., Mejrup. I Albert Nielsens Ægteskab er der 5 Børn: Grethe 3. 9. 1919, Ellen Margrethe 10. 3. 1928, Johanne 7. 3. 1922, Hans Erik 29. 10. 1925, Inger Elisabeth 19. 3. 1930. Nielsen købte Gaarden af Jens Chr. Pedersen Nygaard 1922 med 16 Tdr. Land.

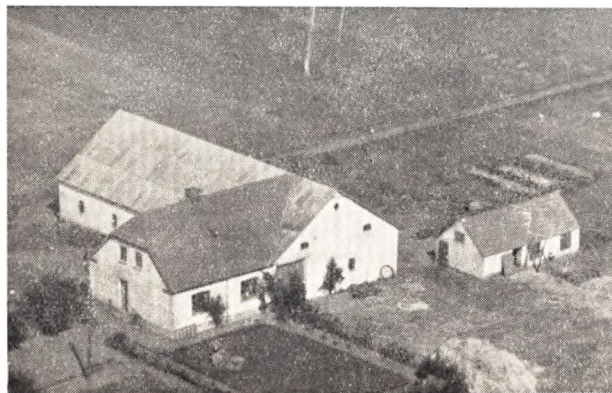

**ANDERS MARTHINUS NIELSEN, Statsbusmand,
Hogager, Holstebro,**

født i Borbjerg 5. 10. 1903. Forældre: Peder Nielsen, Landmand, Hustru Anne Kirstine Kristiansen. Bedsteforældre: FF Mathias Nielsen, Landmand, Skave. FM Gertrud Pedersen. A. M. Nielsen er gift med Mary Bertelsen, født i Hogager 4. 6. 1913. Forældre: Laust Bertelsen, Murer, Hjerk. Hustru Kirstine Skov. Bedsteforældre: FF Peder Bertelsen, Murer. FM Maren. MF Ole Skov, Landmand, Hogager. MM Marie. I A. Marthinus Nielsens Ægteskab er der 3 Børn: Inga 24. 8. 1934, Verner 15. 11. 1943, Børge 27. 1. 1946. Nielsen købte 1934 45 Tdr. Land, deraf 7 opdyrket, Resten Hede, og byggede med Statslaan 1935 en Vinkelejemdom.

BERTEL NØRGAARD NIELSEN, Gdr., Hogager, Holstebro,

født i Haderup 31. 5. 1924. Forældre: Johs. Nørgaard, Gdr., Højgaard, Hustru Karen Mathiasen. Bedsteforældre: FF Bertel Nørgaard, Landmand, Haderup. FM Johanne Jensen. MF Peder Mathiasen, Landmand og Murer. MM Nielsine. B. Nørgaard Nielsen er gift med Gerda Jensen, født i Borbjerg 13. 9. 1925. Forældre: Johs. Jensen, Gdr., Borbjerg, Hustru Olga Margrethe Pedersen. Bedsteforældre: FF Jens Chr. Jensen, Landmand, Tingedal. FM Dorthea Marie Frederiksen. MF Anders Pedersen, Gdr., Trabjerg. MM Anne Marie. I B. Nørgaard Nielsens Ægteskab er der 1 Barn: Jørgen 1. 4. 1948. Nørgaard overtog Gaarden af Faderen 1948 med 44 Tdr. Land Ager.

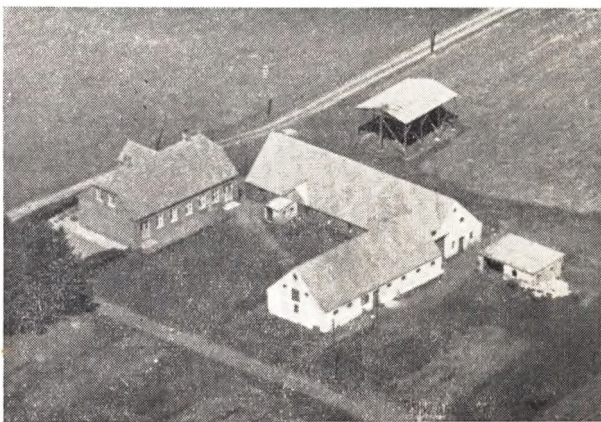

CHR. NIELSEN, Gdr., Hessel, Skave, Holstebro,

født i Hessel 18. 9. 1918. Forældre: Jens P. Nielsen, Gdr., Hessel, Hustru Edel Laursen. Bedsteforældre: FF Just Nielsen, Gdr., Hessel. FM Kirstine. MF Niels Laursen, Landmand, Trabjerg. MM Maren. Chr. Nielsen er gift med Emilie Nielsen, født i Hessel 21. 6. 1927. Forældre: Søren Nielsen, Gdr., Hessel, Hustru Anne Marie Christensen. Bedsteforældre: MF Peder Sandgaard Christensen, Gdr., Hessel. MM Karen Marie. I Chr. Nielsens Ægteskab er der 1 Barn: Ingrid Margrethe 13. 10. 1948. Nielsen overtog Gaarden efter Forældrene 1946 med 55 Tdr. Land, deraf 4 Mose. Gaarden oprindeligt udstykket fra St. Hessel. Nielsen blev gift med en Datter derfra og fik 40 Tdr. Land og byggede derpaa.

HENRY LUND NIELSEN, Landmand, Tingedal, Skave.

født i Nykøbing JI. 8. 3. 1917. Forældre: Albert Lund Nielsen, Smed, Hustru Bodil. FF Landmand Anders Nielsen. H. Lund Nielsen er gift med Mette Alfrida Jacobsen, født i Sevel 3. 1. 1920. Forældre: Jacob Jacobsen, Gdr., Sevel, Hustru Marthine. Bedsteforældre: FF Niels Chr. Jacobsen, Gdr., Sevel. FM Mette. MF Poul Christensen, Købmand, Sevel. MM Mariane. I H. Lund Nielsens Ægteskab er der 4 Børn: Torben 6. 4. 1941, Freddy 23. 2. 1943, Vagn 27. 6. 1944, Erna 14. 5. 1946. Nielsen købte Ejendommen 1946 af Holst Nielsen med 21 Tdr. Ld., 1949 købtes 10 Tdr. Land.

JENS NIELSEN, Landmand, Kjelsmark, Borbjerg,

født i Ryde 6. 9. 1887. Forældre: Mads Chr. Nielsen, Landmand, Ryde, Hustru Ane Eriksen. Bedsteforældre: FF Jens Olsen, Landmand, Stendis. FM Ane Marie. Jens Nielsen er gift med Dorthea Nørgaard, født i Kjelsmark 24. 10. 1895. Forældre: Jens Nørgaard, Gdr., Kjelsmark, Hustru Karen Kirstine Andersen. I Jens Nielsens Ægteskab er der 9 Børn: Mads Chr. 10. 3. 1925, Jens 12. 9. 1926, Karen Kristine 12. 11. 1927, Svend 31. 5. 1929, Anne Margrethe 20. 2. 1931, Gunder 1. 11. 1933, Grete Elisabeth 22. 6. 1935, Børge Egon 2. 3. 1937, Orla Henning 2. 12. 1939. Nielsen købte Gaarden 1924 af Chr. Hansen, som har haft Gaarden i mange Aar og opført en Del af de nuværende Bygninger.

JENS NIELSEN, Gdr., Sønderkær, Feldborg.

født i Ilskov 1. 5. 1918. Forældre: M. Nielsen, Gdr., Ilskov, Hustru Mette Sofie Kristensen. Bedsteforældre: FF Jens Nielsen, Gdr., Simmelkær. FM Anne Marie. MF Chr. Christensen, Gdr., Ilskov. MM Marie. Nielsen købte Gaarden 1. 5. 1945 af P. Christensen. Den har før været i Slægten Lauridsens Besiddelse ca. 50 Aar. Ved Overtagelsen var kun 40 Tdr. Land dyrket.

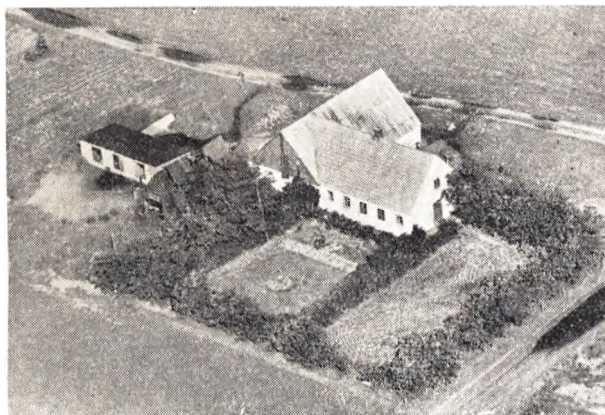

JOHS. NIELSEN, Landmand, Sønderløst, Hogager, Holstebro,

født i Nr. Halne, Biersted S., 18. 4. 1912. Forældre: Thomas P. Nielsen, Gdr., Hustru Johanne Kirstine. Bedsteforældre: FF Ludvig Skavenius Nielsen, Landmand. MF Hans Larsen. Johs. Nielsen er gift med Inger Pedersen, født i Møllehuse, Asaa, 14. 5. 1916. Forældre: Karl Chr. Pedersen, Landmand, Asaa, Hustru Marie Charlotte. Bedsteforældre: FF Søren Bormann Pedersen, Proprietær, Agersted. FM Hanne. MF Chr. Schjoldam, Proprietær, Voersaagaard. MM Inger. I Johs. Nielsens Ægteskab er der 2 Børn: Ulrik Nielsen 4. 9. 1945, Grethe 28. 9. 1946. Nielsen købte Ejendommen 1945 af Chr. Frandsen Dal med 30 Tdr. Land Ager. Inger Redskaber og Jorden var ude af Drift.

JOHS. CHR. NIELSEN, Gdr., Ll. Thorsdal, Hvam,

født i Møborg 6. 11. 1909. Forældre: Niels Nielsen, Gdr., Møborg, Hustru Anne Margrethe Madsen. Bedsteforældre: FF J. Nielsen, Tømrer, Landmand. MF Madsen, Gdr., Bøvling. Johs. Chr. Nielsen er gift med Dagmar Pedersen, født i Vinding 26. 5. 1918. Forældre: P. Pedersen, Landmand, Vinding, Hustru Ane Aaby Pedersen. Bedsteforældre: FF Thomas Pedersen, Landmand. MF Anton Pedersen, Landmand. Nielsen købte Gaarden 1945 af Sigurd Bjerre, som byggede den 1939. Der er 13 Tdr. Land.

KARL NIELSEN, Gdr., Hesselaa pr. Holstebro,

født i Tingedal 14. 9. 1917. Forældre: Laurits M. Nielsen, Landmand, Hustru Anine Jensen. Bedsteforældre: MF Jens Chr.

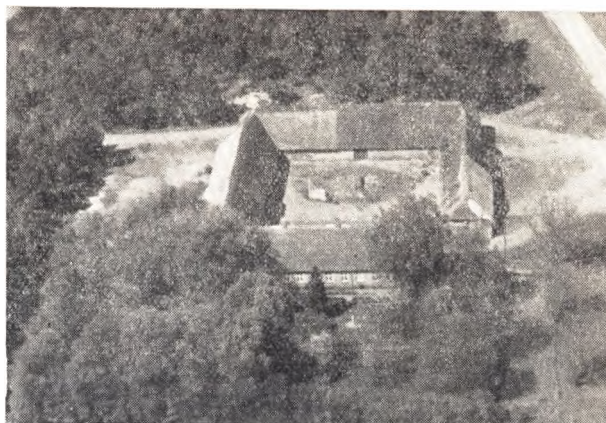

Jensen, Arbm., Hogager. Karl Nielsen er gift med Karen Elisabeth Hesselaa Christensen, født i Hesselaa 7. 1. 1918. Forældre: Chr. Christensen Hesselaa, Gdr. Hustru Anne Cecilie Birgitte Frederiksen. Bedsteforældre: FF Peder Christensen, Gdr., Hesselaa. FM Karen. MF Chr. Frederiksen, Smed, Landmand. I Karl Nielsens Ægteskab er der 1 Barn: Chr. 15. 11. 1949. Nielsen overtog Gaarden efter Svigerforældrene 1949 med 435 Tdr. Land, deraf 140 dyrket, 30—40 Eng, Resten Hede og Mose, samme Aar solgtes 200 Tdr. Hede fra Gaarden.

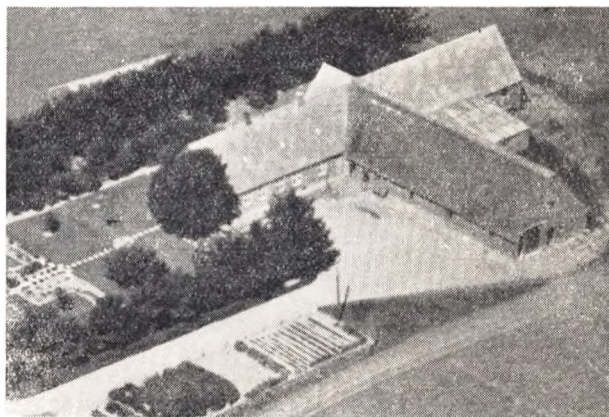

NIELS NIELSEN, Gdr., Enghoved, Borbjerg.

født paa Gaarden 6. 1. 1916. Forældre: Niels Chr. Nielsen, Gdr., Enghoved, Hustru Ane Marie. Bedsteforældre: FF Niels Christensen, Landmand, Hodsager. FM Ane Katrine. MF Jens Jensen, Gdr., Hvam. MM Ingeborg. Nielsen overtog Fødegaaarden 1. 4. 1950, efter at Faderen har drevet den i 42 Aar. Udstykket fra Thorsdal i 1890 til en Datter gift med Jacob Bjerre. Nielsens Søkende er: Anne Katrine 23. 6. 1911, Jens 10. 8. 1913, Ingeborg 18. 8. 1918, Dagny 21. 11. 1923.

NIELS NIELSEN, Landmand, Hessel, Holstebro,

født i Hessel 27. 12. 1906. Forældre: Jens P. Nielsen, Gdr., Hessel, Hustru Edel Laursen. Bedsteforældre: FF Just Nielsen, Gdr., Hessel. FM Kirstine. MF Niels Laursen, Landmand, Trabjerg. MM Maren. Niels Nielsen er gift med Anne Jørgensen, født i Aulum 22. 1. 1922. Forældre: Knud Jørgensen, Landmand, Aulum, Hustru Katrine. Bedsteforældre: FF Jørgen P. Jørgensen, Landmand. FM Anne Marie. MF Jesper Thomsen, Ledvogter. MM Dorthea. I Niels Nielsens Ægteskab er der 2 Børn: Jens Peter 8. 5. 1948, Edel 3. 7. 1949. Nielsen fik 32½ Td. Land fra Fødegaaarden i 1935 og byggede saa med Statslaan en Vinklejendom.



NIELS CHR. NIELSEN, Gdr., Vester Bogild,

født i Borbjerg 13. 9. 1898. Forældre: Niels P. Nielsen, Landmand, Hustru Ane Margrethe Andersen. Bedsteforældre: FF Niels Chr. Nielsen, Landmand, Idom. MF P. Andersen, Gdr., Mejrup. Niels Chr. Nielsen er gift med Kristine Christensen, født i Sdr. Hvam, Borbjerg, 9. 5. 1902. Forældre: Jens Chr. Christensen, Landmand, Sdr. Hvam, Hustru Ane Katrine Hansen. Bedsteforældre: FF Chr. Nørgaard, Gdr., Nørgaard. FM Ane Marie. MF Chr. Hansen, Gdr., Sevel. MM Karen. I Niels Chr. Nielsens Ægteskab er der 4 Børn: Jens Chr. 19. 8. 1928, Knud 15. 1. 1932, Frode 3. 8. 1935, Stig 30. 8. 1944. Nielsen købte Gaarden af Ole Olesen, St. Blæsbjerg, Mejrup, med 44 Tdr. Land i 1927 med straaetækte Bygninger. Besætning RDM.

NIELS CHR. NIELSEN, Gdr., Ndr. Kjelsmark, Borbjerg,

født i N. Kjelsmark 26. 6. 1897. Forældre: Lauge Nielsen, Gdr., Hustru Inger Mortensen. Bedsteforældre: FF Niels Chr. Jacobsen, Smed, Hvam. FM Mette. MF Morten Bundgaard Mortensen, Gdr., Estvad. MM Anne Margrethe. N. Chr. Nielsen er gift med Thora Høgsbjerg, født i Vemb 18. 7. 1913. Forældre: Mads Høgsbjerg, Gdr., Vemb, Hustru Maren Jensen. Bedsteforældre: FF Chr. Voldal, Gdr. FM Marie. MF Chr. Jensen, Sdr. Nisum. MM Kirsten. I N. Chr. Nielsens Ægteskab er der 3 Børn: Inger Marie 3. 8. 1938, Lauge Kjelsmark 29. 6. 1944, Mads Høgsbjerg 3. 12. 1946. Nielsen overtog Gaarden efter sine Forældre i 1936 med 50 Tdr. Land.

NIELS KARL NIELSEN, Husmand, Langjord, Borbjerg,

født i Fousing 23. 9. 1911. Forældre: Sten Chr. Nielsen, Landmand, Hustru Marie Katrine Jensen. Bedsteforældre: FF Niels Nielsen, Landmand, Møborg. MF Søren Jensen, Arbejdsmand, Landmand. Niels K. Nielsen er gift med Alma Dalby, født i Borbjerg 15. 6. 1914. Forældre: Chr. Dalby, Gdr., Borbjerg, Hustru Katrine Sørensen. Bedsteforældre: Chr. Dalby, Gdr., Borbjerg. FM Bodil Kirstine. MF Laust Sørensen, Gdr. MM Karoline. I Niels K. Nielsens Ægteskab er der 3 Børn: Gunner 13. 1. 1945, Egon 13. 1. 1945, Gerda 24. 7. 1950. Nielsen købte Ejendommen 1939 af Laurinus Østergaard med 10½ Td. Land. Senere tilkøbt 2½ Td. Land af Frk. Kirstine Vejsgaard. 1947 købtes en mindre Ejendom med 7 Tdr. Land, som lagdes ind under den anden.

NIELS KARL NIELSEN, Gdr., Højgaard, Tingedal, Holstebro,

født 8. 11. 1891. Forældre: Niels Nielsen, Gdr., Nygaard, Hustru Ane Katrine Christensen. Bedsteforældre: FF Niels Nielsen, Landmand. FM Karen. MF Peder Christensen, Gdr. MM Karen. Niels K. Nielsen er gift med Kristine Frølund, født i Tingedal 29. 1. 1902. Forældre: Johs. Frølund, Sognefoged, Hustru Gertrud Marie. Bedsteforældre: FF Niels Jørgensen. FM Mariane. MF Mathias Nielsen, Skave. MM Gertrud Marie. I Niels K. Nielsens Ægteskab er der 3 Børn: Niels Arne 1. 12.



1937, Anne Dorthe 14. 1. 1940, Johannes Nygaard 14. 8. 1944. Nielsen købte Gaarden 1926 af Faderen, som havde den 8—9 Aar. Der er 36 Tdr. Land, deraf var de 6 Torvegrave.

NIELS LAURITS NIELSEN, Gdr., Skave, Holstebro,

født i Asp, Struer, 21. 3. 1899. Forældre: Niels Chr. Nielsen, Gdr., Asp, Hustru Ane Cecilia Laursen. Bedsteforældre: FF Chr. Møller Nielsen, Landmand, Fousing. FM Ane. MF Niels Laursen, Landmand, Fousing. MM Mariane. N. L. Nielsen er gift med Jenny Marie Pedersen, født i Sevel Sogn 22. 5. 1909. Forældre: Søren Anker Pedersen, Landmand, Trandum, Hustru Dorthea Pedersen. Bedsteforældre: FF Jens Toft Pedersen, Fisker, Harboøre, Hustru Ane. MF Jens Pedersen, Landmand, Haderup. MM Mette Marie. I N. L. Nielsens Ægteskab er der 4 Børn: Inger 8. 6. 1928, Sv. Aage 2. 10. 1933, Eva Doretha 17. 11. 1937, Harry Verner 8. 1. 1939. Nielsen købte Ejendommen 1942 af Enkefru Frølund med 20 Tdr. Land.

SØREN NIELSEN, Gdr., Højmark, Trabjerg, Skave,

født i Mejrup 11. 6. 1913. Forældre: Anders Bjerggaard Nielsen, Landmand, Mejrup, Hustru Ingeborg. Bedsteforældre: FF Niels Nielsen, Landm., Mejrup. FM Marie. MF Søren Olesen, Landmand, Møller, Saustrup. MM Maren. Søren Nielsen er gift med Anna Grønbæk, født i Tvis 17. 2. 1920. Forældre: David Grønbæk, Landmand, Tvis, Hustru Elisabeth. Bedsteforældre: FF Kjeld Grønbæk, Landmand, Tvis. FM Ane. MF Kjeld Andersen, Landmand, Tvis. MM Katrine. I Søren Nielsens Ægteskab er der 1 Barn: Jørgen 5. 11. 1942. Nielsen købte Gaarden 1940 af Jens Jensen, som havde den i mange Aar.

SØREN NIELSEN, Gdr., Vestertoft, Skave,

født i Linde, Asp S., 12. 3. 1893. Forældre: Peder Nielsen, Gdr., Asp. Hustru Marie. Bedsteforældre: FF Jacob Jacobsen, Tømrer, Aulum. MF Niels Chr. Nielsen, Landmand, Asp. Søren Nielsen er gift med Anne Marie Kristensen, født i Haderup 5. 2. 1898. Forældre: Niels P. Christensen (Sanggaard), Landmand, Hessel, Hustru Mette Marie. Bedsteforældre: FF Chr. Sanggaard, Ryde. FM Anne Marie. MM Ingeborg. I Søren Nielsens Ægteskab er der 6 Børn: Ingeborg 6. 2. 1925, Villy 26. 2. 1926, Emilie 21. 6. 1927, Mette 21. 2. 1930, Petra 15. 10. 1932, Aage 2. 9. 1936. Nielsen købte Ejendommen 1923 af Niels Madsen Christensen med 27 Tdr. Land, senere tilkøbtes 6 Tdr. Land.

THORVALD NIELSEN, Gdr., „Lauralyst“, Hogager, Holstebro,

født i Roum 2. 8. 1895. Forældre: Søren Chr. Nielsen, Landmand, Hustru Mathilda Jensen. Bedsteforældre: FF Chr. Nielsen, Landmand. MF Jens (Lund) Jensen, Gdr. Thorvald Nielsen er gift med Martha Døllerup, født i Vesterbølle 11. 2. 1890. Forældre: Peder Døllerup, Landmand, Hustru Else Katrine. Bedsteforældre: FF Anders Mortensen. FM Else. MF

Ivar Chr. Mogensen, Landmand, Vesterbølle. MM Martha Marie. I Thorvald Nielsens Ægteskab er der 7 Børn: Chr. Peder 25. 4. 1919, Harald 5. 2. 1921, Arnold 25. 7. 1922, Thora Marie 30. 9. 1924, Frida 6. 7. 1926, Esther Mathilda 18. 6. 1928, Peter 5. 11. 1930. Nielsen købte Ejendommen her 1939 med 19 Tdr. Land uden Redskaber og Besætning. Han overtog den af Kreditforeningen.

VILHELM NIELSEN, *Gdr., Tinghøj, Hvam pr. Holstebro,*

født i Hvam 28. 5. 1898. Forældre: Niels Nielsen, Landmand, Borbjerg, Hustru Ane. V. Nielsen er gift med Sofie Marie Sørensen, født i Borbjerg 20. 2. 1896. Forældre: Søren Sørensen, Gdr., Hustru Else. Bedsteforældre: FF Søren Sørensen, Gdr., Salling. FM Mette. MF Mathias Christensen, Gdr., Salling. MM Anne. I Vilh. Nielsens Ægteskab er der 4 Børn: Anne 26. 6. 1927, Else 3. 5. 1930, Johannes 13. 4. 1932, Søren 26. 3. 1936. Nielsen overtog Gaarden 10. 9. 1926 med 13 Tdr. Land. Købte den af Ole Kobberup.

PEDER NORS, *Landmand, Hessel, Skave, Holstebro,*

født i Nr. Lem 24. 5. 1900. Forældre: Chr. Madsen, Nors, Gdr., Hustru Mette Ane Pedersen. Bedsteforældre: FF Mads Chr. Nors, Landmand. FM Maren. MF Knud Chr. Pedersen, Fisker. MM Ane. Peder Nors er gift med Johanne Frølund, født i Borbjerg 21. 9. 1904. Forældre: Johs. Frølund, Gdr., Sognefoged, Borbjerg, Hustru Gertrud Marie. Bedsteforældre: FF Chr. Frølund, Gdr. FM Mariane. MF Mathias Nielsen. MM Gertrud Marie. Nors købte Ejendommen 1943 af Andreas Digmosse med 30 Tdr. Land.

JENS NYBOE, *Gdr., Trabjerglund, Skave,*

født i Sevel 29. 12. 1880. Forældre: Peder Nyboe, Gdr., Sevel, Hustru Maren Stephansen. Bedsteforældre: FF Peder Chr. Poulsen, Gdr., Sevel. FM Kristiane. MF Stephan Vestergaard. MM Maren. Jens Nyboe er gift med Ane Jensen, født i Vridsted 6. 3. 1882. Forældre: Søren Jensen, Borbjerg, Købmand, Hustru Mette Marie Pedersen. Bedsteforældre: FF Jens Jensen (Lo), Gdr., Borbjerg. FM Ane Frank. MF Peder Chr. Pedersen, Gdr., Vridstedgaard. MM Ingeborg. I Jens Nyboes Ægteskab er der 4 Børn: Ingeborg 28. 11. 1910, Marie 30. 6. 1912, Dortha 13. 11. 1915, Tage 4. 4. 1924. Nyboe købte Gaarden 1933 af Chr. Nygaard, men før Nygaard var den i Slægtens Eje 1883—1906. Der er 25 Tdr. Land.

KRESTEN SØRENSEN NYGAARD, *Gdr., Nygaard, Hvam pr. Holstebro,*

født paa Gaarden 19. 6. 1911. Forældre: Søren Sørensen Nygaard, Gdr., Hustru Ane Marie Jensen. Bedsteforældre: FF Chr. Brødbæk, Gdr., Ndr. Brødbæk. FM Ane Dortha. Kr. Sørensen Nygaard er gift med Anna Bjerre, født i Ø. Kalbjerg, Borbjerg, 3. 8. 1910. Forældre: Chr. Bjerre, Gdr., Ø. Kalbjerg, Hustru Kristiane Jensen. Bedsteforældre: FF Chr. Bjerre, Gdr., Hvam, FM Anne Kirstine. MF Anders Jensen, Gdr. MM Anne Katrine. I Kr. Sørensen Nygaards Ægteskab er der 3 Børn: Søren 4. 4. 1941, Else 7. 7. 1943, Bodil 14. 3. 1948. Nygaard overtog Fødegaarden 1940 med 65 Tdr. Land. Bygninger opført af Faderen.

NIELS CHR. SØRENSEN NYGAARD, *Gdr., Vester Nygaard,*

født paa Nygaard 31. 8. 1913. Forældre: Søren Sørensen Nygaard, Gdr., Nygaard, Hustru Ane Marie. Bedsteforældre: FF Chr. Brødbæk. FM Ane Dortha Nørgaard, Hvam. N. Chr. Sørensen Nygaard er gift med Mary Christensen, født i Danaly, Idom, 12. 7. 1927. Forældre: Chr. Christensen, Gdr., Danaly, Hustru Marie Christensen. Bedsteforældre: FF Niels Christensen, Gdr., Idom. FM Maren. MF Daniel Christensen, Gdr., Mejrup. MM Amalie. Nygaard købte Gaarden 1. 2. 1950 med 25 Tdr. Land, tidligere paa 40 Tdr. Land, men der blev solgt Tillægsjord til 3 Naboejendomme. Fornige Ejer var Chr. Munksgaard, som havde den i 24 Aar.

CHR. NØRGAARD, *Gdr., Kjeldsmark, Borbjerg,*

født i Kjeldsmark 11. 10. 1907. Forældre: Jens Nørgaard, Gdr., Kjeldsmark, Hustru Karen Kirstine Andersen. FF Gdr. i Bjert. Chr. Nørgaard er gift med Lydia Kjeldsen, født i Sahl 2. 7. 1909. Forældre: Søren Kjeldsen, Gdr., Sahl, Hustru Ane Marie Andersen. Bedsteforældre: FF Kjeld Jensen, Gdr. FM Ane. MF Chr. Andersen, Gdr., Sevel. MM Marie. I Chr. Nørgaards Ægteskab er der 1 Barn: Karen Kirstine 15. 12. 1944. Nørgaard overtog Gaarden efter sine Forældre 1936 med 24 Tdr. Land. Bygninger opført af Faderen.

CHR. NØRGAARD, *Gdr., Sivegaard, Trabjerg, Holstebro,*

født i Nørgaard, Skave, 21. 8. 1877. Forældre: Søren Chr. Andersen, Gdr., Nørgaard, Hustru Petrine Jensen. Bedsteforældre: FF Anders Søndergaard, Gdr., Trabjerg. FM Ane. MF Jens Flodgaard, Gdr., Sdr. Felding. MM Karen. Chr. Nørgaard er gift med Karen Andersen, født i Søndergaard, Trabjerg, 15. 12. 1885. Forældre: Chr. Andersen, Gdr., Søndergaard, Hustru Maren Pedersen. Bedsteforældre: FF Anders Søndergaard, Gdr., Trabjerg. FM Ane. MF Peder Nielsen, Lærer i Skave. MM Kirstine. I Chr. Nørgaards Ægteskab er der 6 Børn: Anne 9. 2. 1907, Chr. 11. 6. 1911, Ella 11. 3. 1915, Asta 23. 1. 1919, Erna 20. 7. 1924, Grethe 23. 6. 1931. Nørgaard købte Gaarden 1905 af Laurits Pedersen med 26 Tdr. Land.



JOHS. NØRGAARD, *Gdr., „Højgaard“, Hogager, Holstebro.*

født i Feldborg, Haderup, 28. 2. 1899. Forældre: Bertel Nørgaard, Landmand, Hustru Johanne Jensen. Bedsteforældre: FF Niels Chr. Nielsen, Gdr., Idom. FM Johanne. MF Jens Nielsen, Gdr., Feldborg. MM Mette. Johs. Nørgaard er gift med Karen Mathisen, født i Vind 8. 2. 1900. Forældre: Peder Mathisen, Landmand, Murer, Vind. Hustru Nielsine. Bedsteforældre: FF Martinus Mathisen, Landmand, Vind. MF P. Chr. Blaabjerg, Landmand, Vind. MM Karen. I Johs. Nørgaards Ægteskab er der 8 Børn: Bertel 31. 5. 1924, Sigrid 13. 6. 1925, Svend Aage 17. 5. 1927, Tage 15. 8. 1928, Henry 20. 5. 1930, Bent 15. 12. 1931, Harry 3. 1. 1937, Børge 19. 2. 1941. Nørgaard flyttede til Borbjerg Sogn 1939 fra Feldborg. Han havde først en mindre Ejendom, som ejedes af Sønnen Bertel. Nuværende Gaard købt 1947 med 46 Tdr. Land, deraf 7—8 Hede. Aaret efter afstodes den mindre Ejendom.

JENS NØRTOFT, *Gdr., Skave, Holstebro,*

født i Ryde 21. 9. 1926. Forældre: Marius Nørtoft Nielsen, Gdr., Ryde, Hustru Bodil Pilgaard. Bedsteforældre: FF Jens Nielsen, Gdr., Nørtoft. FM Kirsten Marie. MF Chr. Pilgaard, Gdr., Sevel. MM Anne. Nørtoft er gift med Alma Pedersen, født i Sevel Sogn 5. 8. 1927. Forældre: Mads Pedersen, Gdr., Sevel Sogn, Hustru Maren Kirstine. Bedsteforældre: FF Chr. Hesselaa Pedersen, Gdr., Hogager. FM Johanne. MF Peder



Søndergaard Pedersen, Landmand, Herrup. MM Poulina. I Jens Nørtofts Ægteskab er der 1 Barn: Kirstine 10. 8. 1947. Nørtoft købte Gaarden af Mads Christensen med 24 Tdr. Ld. Ager.

EJNAR OFFERSGAARD, Landmand, Tingedal, Holstebro,

født i Borbjerg 20. 5. 1913. Forældre: Jens Offersgaard, Landmand, Hustru Ane Marie Andersen. Bedsteforældre: FF Jens Ovesen, Landpost, Naur. MF Laust Andersen, Landmand, Tingedal. MM Nikolina. Ejnar Offersgaard er gift med Agnes Kirstine Lauridsen, født i Handbjerg 1. 6. 1918. Forældre: Laurids Lauridsen, Landmand, Hustru Mette Christensen. Bedsteforældre: FF Ole Lauridsen, Banearbejder. FM Birthe. MF Peder Risum, Landmand, Mejrup. MM Kirstine Christensen. Offersgaard købte Ejendommen 1945 af Peder Strunk med 12 Tdr. Land Ager.

JENS OFFERSGAARD, Landmand, Tingedal, Holstebro,

f. i Borbjerg 24. 11. 1908. Forældre: Jens Offersgaard, Landmand, Naur, Hustru Ane Marie Andersen. Bedsteforældre: FF Jens Ovesen, Landpost i Naur. MF Laust Andersen, Landmand, Tingedal. Jens Offersgaard er gift med Dagmar Lauridsen, født i Handbjerg. Forældre: Laurids Lauridsen, Landmand, Hustru Mette Christensen. Bedsteforældre: FF Ole Lauridsen, Banearbejder, Hjerm. FM Birthe. MF Peder Risum, Landmand, Mejrup. MM Kirstine. I Jens Offersgaards Ægteskab er der 6 Børn: Bent 2. 5. 1931, Ragnhild 6. 6. 1935, Gudrun 27. 5. 1938, Sonja 6. 4. 1941, Inge 15. 12. 1943, Henning 10. 5. 1948. Offersgaard købte Ejendommen 1946 af Chr. Nikolajsen med 16 Tdr. Land Ager uden Besætning og Avl.



CHR. OLESEN, Landmand, Vester Hvam, Borbjerg,

født i Sevel 22. 4. 1889. Forældre: Ole Olesen, Landmand, Hustru Maren Christensen. Bedsteforældre: FF Chr. Olsen,

Landmand, Sevel. FM Else. MF Chr. Christensen, Landmand, Ryde. MM Ane Marie. Chr. Olesen er gift med Anna Madsen, født i Hvidbjerg, Thyholm, 3. 5. 1892. Forældre: Jens Madsen, Landmand, Hvidbjerg, Hustru Ane Marie Poulsen. Bedsteforældre: FF Niels Madsen, Landmand, Skrædder. FM Ane. MF Chr. Poulsen, Landmand, Hvidbjerg. MM Ane Marie. I Chr. Olesens Ægteskab er der 1 Barn: Edith Margrethe 2. 10. 1917. Olesen købte Ejendommen af Chr. Have 1918 med 13 Tdr. Land. Olesen fik den uden Besætning og Avl eller Redskaber. Ejendommen har før tilhørt en Thomas Laursen, som havde den i mange Aar. Den er i sin Tid udstykket fra „Kjærgaard“.

FREDERIK OLESEN, Gdr., Tingedal, Skave,

født i Trabjerg 16. 9. 1895. Forældre: Mikkel Chr. Olesen, Købmand, Skave, Hustru Ane Johanne Knudsen. Bedsteforældre: FM Maren Sørensdatter. Fr. Olesen er gift med Jenny Nielsen, født i Borbjerg 18. 9. 1902. Forældre: Niels Nielsen, Skave, Gdr., Borbjerg, Hustru Ane Katrine Christensen. Bedsteforældre: FF Niels Nielsen, Landmand. FM Karen. MF Peder Christensen, Gdr., Hesselaa. MM Karen. I Fr. Olesens Ægteskab er der 4 Børn: Ole Chr. 11. 4. 1933, Ane Katrine 18. 9. 1934, Mikkel Chr. 10. 12. 1937, Johanne 4. 1. 1942. Olsen købte Gaarden 1927 med 35 Tdr. Land Ager og Eng.

JENS CHR. MØLBJERG OLESEN, Slagter, Hvam, Borbjerg,

født i Hvam 25. 2. 1899. Forældre: Martinus Olesen, Gdr., Ø. Hvamgaard, Hustru Kirsten Jensen. Bedsteforældre: FF Ole Chr. Christensen. FM Else. MF Jens Jensen Kjelsmark. MM Birthe. Jens Chr. Olesen er gift med Janne Jensen, født i Borbjerg 6. 11. 1903. Forældre: Marinus Jensen, Landmand, Hustru Poulina. Bedsteforældre: FF Laust Davidsen Jensen, Landmand, Egebjerg. FM Mariane. MF Poul Nautrup Jacobsen, Landmand, Frammerslev. MM Johanne. I Jens Chr. Olesens Ægteskab er der 7 Børn: Kaj 7. 7. 1924, Herdis 15. 5. 1926, Meiner 11. 2. 1928, Maja 21. 12. 1931, Ole 22. 5. 1935, Finn 8. 1. 1943, Else 2. 7. 1944. Olesen startede Forretningen 4. 8. 1921 efter Uddannelse ved Slagter Madsen, Vinderup. Der var før Tømrerværksted, men Huset blev ombygget til Slagterforretning.



SØREN OLESEN, Gdr., Saustrup Mølle, Holstebro,

født i Mejrup 26. 9. 1912. Forældre: Ole Olsen, Gdr., Møller, Saustrup, Hustru Kirstine Kristensen. Bedsteforældre: FF Søren Olsen, Møller, Gdr., Saustrup. FM Maren. MF Lars Christensen, Gdr., Bække. MM Karen. Søren Olsen er gift med Agnes Pedersen, født i Varde 28. 3. 1921. Forældre: Mads Pedersen, Kroejer i Hvilested ved Varde. Hustru Karen. Bedsteforældre: FF Simon Simonsen, Gdr., Feldborg. FM Katrine. MF Karl Christensen, Gdr., Holstebro. MM Johanne. I Søren Olesens Ægteskab er der 3 Børn: Ole 30. 6. 1944, Birthe 24. 1.

1946, Lis 14. 4. 1947. Olsen overtog Møllegaarden efter Forældrene 1943 med 95 Tdr. Land Ager og Hede samt Plantage. 75 Tdr. Land under Plov. Bygninger opført efter Brand 1937.

MADS OVERBY, Landmand, Skave, Holstebro,

født i Borbjerg 22. 10. 1919. Forældre: Anders Nielsen, Landmand, Skave, Hustru Jensine Kirstine Jensen. Bedsteforældre: FF Jens Nielsen, Smedemester, Skave. FM Andersine. MF P. Storegaard, Arbejdsmand. MM Dorthea. Mads Overby er gift med Asta Lydia Eskildsen, født i Hessel 10. 6. 1927. Forældre: Hans Eskildsen, Landmand, Hessel, Hustru Anne Marie Larsen. Bedsteforældre: FF Karl Eskildsen, Landmand, Løvlund. FM Mariane. MF Niels Larsen, Landmand, Hegnsvig. MM Else. I Mads Overbys Ægteskab er der 1 Barn: Svend 25. 1. 1948. Overby overtog Hjemmet efter Faderen 1946 med 21 Tdr. Ld. 1946 blev tilkøbt 14 Tdr. Land.

AKSEL PEDERSEN, Gdr., Lundager, Bøgild, Borbjerg,

født i Lihme 5. 6. 1910. Forældre: Niels P. Pedersen, Husmand, Lime, Hustru Mette Kirstine Kristensen. Bedsteforældre: FF Niels Chr. Pedersen, Teglbrænder. MF Chr. Christensen, Landmand, Sejerslev. Aksel Pedersen er gift med Jenny Dorthea Madsen, født i Lundager 26. 4. 1907. Forældre: Peder Madsen, Gdr., Lundager, Hustru Dorthea Hald. Bedsteforældre: MF Jens Hald, Nørlund. MM Johanne. I Aksel Pedersens Ægteskab er der 1 Barn: Ely Doretha 13. 1. 1943. Pedersen overtog Gaarden efter Svigerforældrene 1936 med 12 Tdr. Ld. Bygninger opført af Søren Hvidbjerg 1898.

ANTON PEDERSEN, Landmand, Hogager pr. Holstebro,

født i Sahl S. 30. 11. 1902. Forældre: Jens P. Pedersen, Teglbrænder, Hustru Ane Nielsen. MF Anders Damsgaard, Lærer, Landmand. Anton Pedersen er gift med Andrea Mortensen. Forældre: Jens Mortensen, Arbejdsmand, Hustru Ane Katrine Henriksen. Bedsteforældre: FF Andreas Mortensen, Gdr., Hjerm. FM Kirstine. MF Laust Henriksen, Fisker, Ejsing. I Anton Pedersens Ægteskab er der 4 Børn: Henning 26. 5. 1937, Inger 18. 9. 1939, Helga 26. 11. 1942, Hartvig 27. 2. 1947. Pedersen købte Ejendommen 1936 af Marinus Madsen med 16 Tdr. Land Ager.



ELISABETH PEDERSEN, Husejer, Bavnshøj, Skave, Holstebro,

født i Borbjerg 11. 1. 1892. Forældre: Mathias Pedersen, Landmand, Borbjerg, Hustru Ane Kristine. Bedsteforældre: FF Peder Nikolajsen, Landmand. FM Ane Marie. MF Peder Madsen. MM Ane Katrine. Pedersen solgte Ejendommen for ca. 30 Aar siden og købte et ældre Hus i Bavnshøj, som blev nedlagt 1947, og i Stedet blev der bygget en pæn mindre Villa.

ERLAND PEDERSEN, Gdr., Tingedal, Skave,

født i Tingedal 24. 3. 1902. Forældre: Chr. Pedersen, Landmand, Hustru Maren. Bedsteforældre: MF Jeppe Christensen,

Landmand. MM Maren. Erland Pedersen er gift med Maja Henriksen, født i Feldborg 27. 12. 1912. Forældre: Jens Knudsen Henriksen, Tømmer, Feldborg, Hustru Dorthea. Bedsteforældre: FF Jens Largo Henriksen, Landmand, Feldborg. FM Marie. MF P. Chr. Laustsen, Landmand. MM Nielsine. I Erland Pedersens Ægteskab er der 4 Børn: Ernst Pedersen 26. 1. 1933, Inger 16. 1. 1939, Kaj 15. 8. 1942, Tove 24. 4. 1949. Pedersen købte 1927 17 Tdr. Land af Gdr. Mads Toft og 3 af Gdr. Marius Pedersen og 1943 endnu 1½ Td. Land. Senere tilkøbt yderligere 5 Tdr. Land af forskellige.

ESPER ABILDHOLT PEDERSEN, Gdr., Meldgaard, Hogager, Holstebro,

født paa Gaarden 27. 8. 1908. Forældre: Anton Meldgaard, Gdr., Hustru Nikoline Pedersen. Bedsteforældre: FF Mads Fleng Pedersen, Landmand, Haderup. FM Mariane Kristensen. MF Jens P. Pedersen, Gdr., Haderup. MM Madsine. E. Abildholt Pedersen er gift med Agnes Margrethe Nielsen, født i Ryde 14. 3. 1921. Forældre: Marius Nielsen, Gdr., Ryde, Hustru Bodil Katrine Pedersen. Bedsteforældre: FF Jens Hansen, Gdr., Ryde. FM Kirsten Marie. MF Chr. Pilgaard, Gdr., Sevel. MM Ane. I E. Abildholt Pedersens Ægteskab er der 1 Barn: Linna 21. 6. 1944. Pedersen overtog Gaarden af Forældrene 1942 med 60 Tdr. Land.



HALDOR PEDERSEN, Gdr., Tingedal, Skave, Holstebro,

født i Ryde 18. 9. 1906. Forældre: Chr. Pedersen, Gdr., Ryde, Hustru Ane Kirstine Olsen. Bedsteforældre: MF Just Olesen, Landmand. Haldor Pedersen er gift med Thora Kristine Hansen, født i Dreslette 14. 7. 1905. Forældre: Rasmus Hansen, Murer, Dreslette, Hustru Karen Jensen. MF Jørgen Jensen. Væver, Dreslette. I Haldor Pedersens Ægteskab er der 2 Børn: Karen 24. 2. 1933, Aase 18. 6. 1936. Pedersen købte Ejendommen 1929 af Jens Chr. Jegind. Før denne: Anders Hansen, der har bygget Ejendommen 1929. 15 Tdr. Land, senere tilkøbt 5½ Td. Land og igen 3½ Td.

JENS PEDERSEN, Landmand, Abildholt M., Hogager, Holstebro,

født i Vildbjerg 16. 3. 1899. Forældre: Jens Chr. Kilde Pedersen, Landmand, Vildbjerg, Hustru Else Andersen. Bedsteforældre: FF Peder Jensen Vahr, Landmand, Kilde, Aulum. FM Karen. MF Jens Nikolaj. MM Kirsten Andersen. Jens Pedersen er gift med Johanne Marie Damholt, født i Sønderaa. Sunds, 13. 1. 1896. Forældre: Chr. Damholt, Landmand, Sunds. Hustru Else Marie. FF Laurits Damholt, Landmand, Fastrup. I Jens Pedersens Ægteskab er der 9 Børn: Else Marie 21. 6. 1925, Anne 29. 1. 1927, Holger 30. 3. 1928, Ingrid 9. 6. 1929, Grethe 27. 6. 1931, Niels Karl 18. 3. 1933, Agnethe 17. 7. 1935, Christian 2. 9. 1936, Minna 22. 11. 1937. Pedersen købte Ejendommen af Kreditforeningen 1935 uden Besætning eller Red-

skaber. Der var 10 Tdr. Land dyrket, 28 Hede. Nu er Heder opdyrket paa nær 7—8 Tdr., og Resten bliver af Hedeselskab pløjet i Aar.



KARL GUSTAV PEDERSEN, Gdr., Trabjerg pr. Vinderup,

født i Nyholm, Trabjerg, 12. 10. 1910. Forældre: Anders Pedersen, Gdr., Nyholm, Hustru Ane Marie Hansen. Bedsteforældre: FF Peder Søgaard, Gdr., Borbjerg. FM Else. MF Jens Ravnsborg Hansen, Gdr., Vind. MM Nielsine Nissen. Karl G. Pedersen er gift med Anna Sørensen, født i Nygaard, Hvam, 16. 8. 1919. Forældre: Søren Sørensen (Nygaard), Gdr., Nygaard, Hustru Ane Marie Jensen. Bedsteforældre: MF Niels Chr. Jensen, Gdr., Borbjerg. MM Maren Andersen. Pedersen overtog Gaarden efter Faderen 1938 med 40 Tdr. Land Ager og Eng. 1949 solgtes 10 Tdr. Land, samtidigt købtes 16 Tdr. Land, der ligger mere bekvemt for Gaarden.

Laurits Søgaard Pedersen, Førstelærer,

Hogager Skole pr. Holstebro.

født i Vitved, Fruering, 7. 10. 1902. Forældre: Jens R. Pedersen, Gdr., Hvorslev, Hustru Maren Christensen. Bedsteforældre: FF Laurits Søgaard Pedersen, Gdr., Hvorslev. FM Maren Kirstine Jensen. MF Jens Christensen, Husm., Vitved. MM Karen Marie Rasmussen. L. Søgaard Pedersen er gift med Asta Marie Elinor Christensen, født i Aarhus 11. 5. 1905. Forældre: Niels Peter Christensen, Maskinarbejder, Tolne, Hustru Kirstine Nielsen. Bedsteforældre: FF Jacob Peter Nielsen, Murer, Fruering. FM Ane Marie Andersen, Odder. I L. Søgaard Pedersens Ægteskab er der 3 Børn: Gwen, født i Montreal, Canada, 15. 10. 1932, Kenneth, født samme Sted 9. 6. 1935, Ellen Margrethe 12. 3. 1944. Pedersen, Seminarist fra Gjedved Seminarium. Til 1928 Vikar i Ramsing Skole. Rejste 1928 til Canada og var der i 11 Aar. Var Lagerarbejder i en større Glasvirksomhed. Kom 1. 1. 1940 som 2. Lærer til Borbjerg. Blev 1. 10. 1942 Førstelærer i Hogager.

Mads Fleng Pedersen, Gdr., Skovgaard, Hogager,

Holstebro,

født i Hogager 3. 9. 1905. Forældre: Anton Pedersen, Gdr., Hustru Nikoline Ivarsen. Bedsteforældre: FF Mads Fleng Pedersen, Landmand. FM Mariane. MF Jens Peder Ivarsen, Landmand. MM Signe. M. Fleng Pedersen er gift med Marie Katrine Justesen, født i Sevel 4. 11. 1905. Forældre: Just Justesen, Landmand, Hustru Jensine Lydersen. Bedsteforældre: MF Lyder Jensen, Landmand, Sevel, Hustru Marie Katrine. I M. Fleng Pedersens Ægteskab er der 1 Barn: Anton Meldgard Pedersen, 19. 4. 1942. Pedersen købte 40 Tdr. Land af Faderens Gaard



1929, deraf 8 Hede, og en Del Tørvegrave, der benyttes til Græsning. Byggede de nuværende Bygninger samme Aar.

Marius Pedersen, Gdr., Tingedal, Nr. Mørk pr. Holstebro,

født i Borbjerg 15. 9. 1893. Forældre: Chr. Pedersen, Landmand, Feldborg, Hustru Maren Jepsen. Bedsteforældre: MF Jep Christensen, Landmand. MM Ane Kirstine. M. Pedersen er gift med Katrine Jensen, født i Ryde 10. 7. 1898. Forældre: Jens Chr. Jensen, Landmand, Borbjerg, Hustru Dorthea. Bedsteforældre: FF Søren Jensen, Vejmand. FM Katrine. MF Anders Andersen, Arbejdsmand. MM Marie. I Marius Pedersens Ægteskab er der 6 Børn: William 7. 10. 1919, Sigurd 21. 10. 1920. Dorthea 23. 2. 1923, Magda 5. 7. 1925, Sonja 27. 3. 1935. Egon 21. 12. 1937. Pedersen købte Gaarden 1918 af Johs. Johansen med 33 Tdr. Land, deraf 8 Mose og Hede.



Marius Fleng Pedersen, Gdr., Hogager pr. Holstebro,

født i Østervang 10. 1. 1902. Forældre: Peder Fleng, Gdr., Østervang, Hustru Johanne Justesen. Bedsteforældre: FF Mads Fleng Pedersen, Landmand, Haderup. FM Mariane. MF Mikkel Justesen, Landmand, Daubjerg. M. Fleng Pedersen er gift med Jenny Kirstine Fleng, født i Tingedal 26. 6. 1913. Forældre: P. Chr. Fleng, Landmand, Tingedal, Hustru Oline Hindkjær. Mejrur. Bedsteforældre: FF Thomas I. Fleng. FM Karen. MF Peder Hindkjær, Landmand, Mejrur. MM Katrine. I M. Fleng Pedersens Ægteskab er der 2 Børn: Peder 3. 4. 1940, Christian 12. 9. 1945. Fleng købte 57 Tdr. Land Hede i 1930 og begyndte samme Aar med at opdyrke. De første 4 Aar var han hjemme hos Forældrene som Karl.

OLE CHR. PETERSEN, *Reulier, Hvam, Holstebro,*

født i Hvam 17. 4. 1877. Forældre: Anders Petersen, Landmand, Borbjerg, Hustru Johanne Marie Henriksen. Bedsteforældre: FF Peter Nicolajsen, Gdr., Skave. FM Karen. MF Henrik Rykkersgaard, Husmand, Gudum. O. Chr. Petersen er gift med Laura Laursen, født i Sahl 14. 8. 1881. Forældre: Niels P. Laursen, Arbejdsmand, Hustru Kristiane Pedersen, Ryde. I O. C. Petersens Ægteskab er der 11 Børn: Johanne 28. 7 1904, Anders 14. 11. 1905, Niels Peter 21. 9. 1907, Harry 21. 2. 1910, Kristiane 28. 1. 1912, Ejnar 7. 1. 1914, Else 27. 4. 1915, Anne 6. 3. 1917, Elna 6. 3. 1917, Esther 16. 7. 1918, Hilda 29. 3. 1922. Petersen flyttede til Hvam 1942 fra Borbjerg, hvor han ejede Gaarden i 39 Aar. Der er 70 Tdr. Land til nuv. Ejendom, deraf 32 Hede. Petersen dyrkede 20 Tdr. Land Hede op. Pedersen har faaet flere Udmærkelser for sit Arbejde.

PETER CHR. PEDERSEN, *Gdr., Nygaard, Trøjbjerg, Holstebro,*

født i Sevel 7. 5. 1888. Forældre: Jens P. Pedersen, Gdr., Sevel, Hustru Kirstine. Bedsteforældre: FF Peder Chr. Pedersen, Gdr., Vridsted. FM Ingeborg. MF Jens Mølgaard Pedersen, Gdr., Resen. MM Katrine. P. Chr. Pedersen er gift med Bodil Marie Pedersen, født i Iglshø 28. 9. 1890. Forældre: Jacob Pedersen, Gdr., Iglshø, Hustru Pouline. I Peder Chr. Pedersens Ægteskab er der 12 Børn: Katrine 16. 1. 1912, Karen 12. 5. 1914, Jens Peter 5. 7. 1916, Kirstine 5. 7. 1916, Poula 9. 10. 1918, Aage 4. 2. 1920, Christian 27. 12. 1921, Ninna 30. 6. 1924, Marie 21. 8. 1926, Elly 24. 4. 1929, Bent 26. 1. 1932, Emil 13. 12. 1933. Petersen købte Gaarden 1923 af Villads Elbrønd med 86 Tdr. Land. Petersen har solgt 46 Tdr. Land fra.

GUNNAR POULSEN, *Landmand, Risbøj, Borbjerg,*

født i Borbjerg 20. 3. 1920. Forældre: Chr. Poulsen, Gdr., Borbjerg, Hustru Inger Marie Baunbæk. Bedsteforældre: FF Jens Poulsen. MF Niels Baunbæk, Tømrer, Borbjerg. G. Poulsen er gift med Ingrid Eriksen, født i Ryde 18. 7. 1922. Forældre: Karl Eriksen, Landmand, Sevel S., Hustru Kirstine Nielsen. Bedsteforældre: FF Chr. Eriksen, Gdr., Sevel. FM Mette Katrine. MF Jacob Nielsen, Gdr. MM Magdalene. I Gunnar Poulsens Ægteskab er der 1 Barn: Mona Merete 18. 4. 1944. Poulsen købte Ejendommen 1949 af Signe Nielsen med 11 1/2 Td. Ld., men uden Besætning.

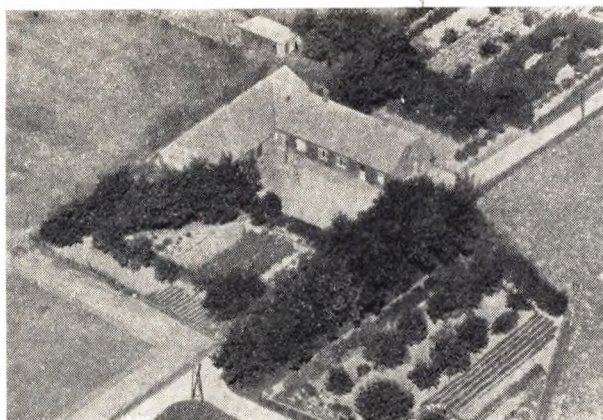

HAI SLUND POULSEN, *Bestyrer, Hvam, Holstebro,*

født i Hvam 27. 10. 1920. Forældre: Jens Poulsen, Landmand, Hustru Anne Dorthea Knudsen. Bedsteforældre: FF Haislund Poulsen, Gdr., V. Fleng. MF Jørgen Knudsen, Gdr. og Møller, Vejrum. Poulsens Fader døde allerede i en ung Alder, 48 Aar gammel, efterladende Enke og 5 Børn i Alderen 1—10 Aar. Moderen har saa drevet Gaarden de første Aar ved

Hjælp af Bestyrer, men ellers har Børnene været hende en god Hjælp. Jens Poulsen overtog Gaarden efter Faderen. Poulsens Børn er: Marie, Gudrun, Hailund, Jørgen, Ejnar.

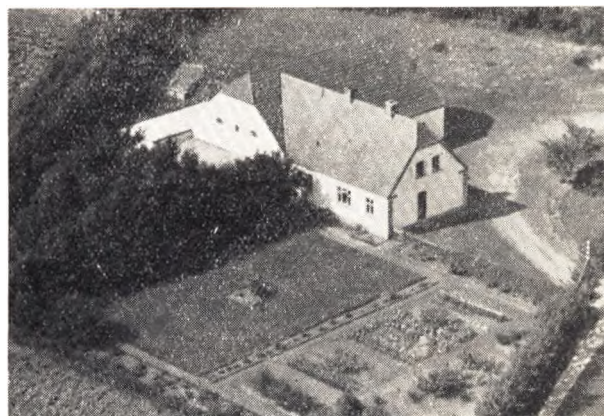

HENNING POULSEN, *Landmand, Tingedal, Skave,*

født i Borbjerg 20. 7. 1925. Forældre: Jens Chr. Poulsen, Landmand, Hustru Anne. Bedsteforældre: FF Peder Poulsen, Landmand. FM Ane. MF P. Pedersen, Skomager, Ryde. MM Kristine Kristensen. H. Poulsen er gift med Agnes Thomsen, født i Tingedal 25. 8. 1923. Forældre: Jacob Thomsen, Landmand, Sevel, Hustru Anne Jensine Pedersen. Bedsteforældre: FF Knud Thomsen, Landmand, Sevel. FM Mette Nielsen. MF Niels P. Petersen, Landmand, Borbjerg. MM Johanne Jacobsen. I Henning Poulsens Ægteskab er der 1 Barn: Jens Chr. 19. 11. 1949. Poulsen købte Ejendommen 17. 12. 1948 af Chr. Nikolajsen med 26 Tdr. Land Ager og Eng.

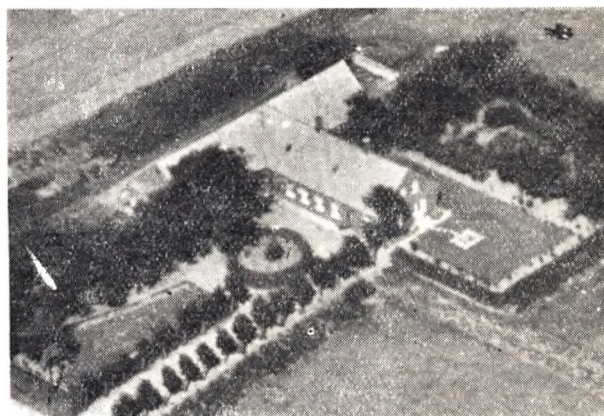

MARIE POULSEN, *Gdr., Borbjerg, Holstebro,*

født i Mejrup 27. 3. 1907. Forældre: Niels Chr. Pedersen, Gdr., Mejrup, Hustru Jensine. Bedsteforældre: FF Niels Hornshøj, Gdr., Mejrup. FM Marie. MF Jens Sognstrup Christensen, Gdr., Nr. Felding. MM Else Kathrine. I Marie Poulsens Ægteskab er der 6 Børn: Niels Chr. 28. 6. 1929, Ellen 8. 12. 1932, Hans Peder 16. 3. 1935, Søren 10. 3. 1937, Marius 24. 3. 1939, Inger 11. 6. 1942. Marie Poulsen købte Ejendommen 1945 af Jacob Larsen med 10 Tdr. Land. Bygningerne opført 1914.

WILLY POULSEN, *Gdr., Vester Fleng, Hvam,*

født i Vester Fleng 20. 10. 1921. Forældre: Poul Chr. Poulsen, Gdr., V. Fleng, Hustru Inger Marie Baunbæk. Bedsteforældre: FF Jens Haislund Poulsen, Gdr., V. Fleng. FM Nielsine Jensen. MF Niels Baunbæk, Tømrer, Hvam. MM Ane

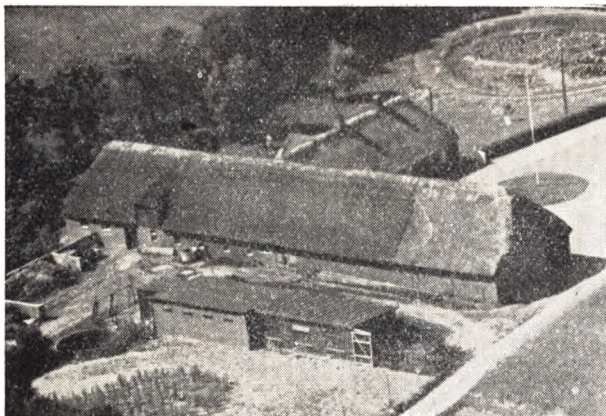

Andersine. Willy Poulsen er gift med Kristiane Baunbæk, født i Hvam 27. 3. 1923. Forældre: Niels Baunbæk, Tømrer, Hvam, Hustru Karen Marie Sørensen. Bedsteforældre: FF Chr. Baunbæk, Landmand, Ulfborg. FM Inger Marie. MF Peder Chr. Sørensen, Fisker paa Holmsland. MM Kristiane. I Willy Poulsens Ægteskab er der 1 Barn: Hans Kurt 31. 8. 1950. Poulsen overtog Fødegården 1948 med 25 Tdr. Land. Gaarden udstykket fra Sdr. Fleng for over 100 Aar siden. Der findes automatisk Vandværk, bygget 1946. Der er nord for Gaarden et pænt Haveanlæg med stor Dam beplantet med Aakander.

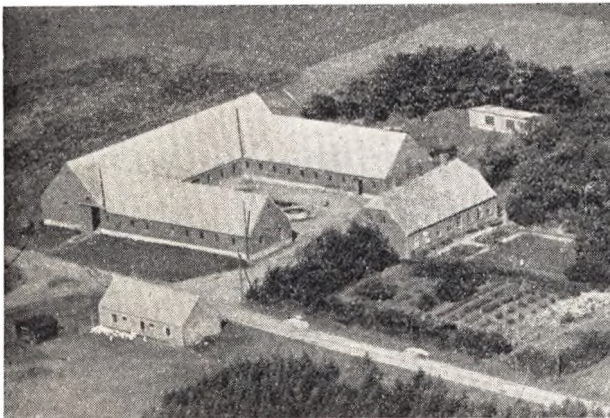

ALFRED RASMUSSEN, *Gdr., Søndergaard, Hogager, Holstebro,*

født i Raasted 8. 2. 1906. Forældre: Chr. Rasmussen, Gdr., Raasted, Hustru Johanne Kirstine Stensen. Bedsteforældre: FF Chr. N. Rasmussen, Landmand. MF Steensen, Tømrer og Landmand, Ørre. A. Rasmusen er gift med Maren Sundgaard, født i Tvis 28. 12. 1910. Forældre: Erik Sundgaard, Gdr., Tvis, Hustru Laurine Pedersen. Bedsteforældre: FF Peder Chr. Sundgaard, Gdr., Nees. FM Maren. MF Laust Pedersen, Skovfoged, Daubjerg. MM Ane Barbara. I Alfred Rasmussens Ægteskab er der 7 Børn: Gunhild 30. 8. 1934, Johs. 12. 3. 1936, Ellinor 5. 12. 1937, Astrid 2. 4. 1939, Holger 25. 11. 1941, Annelise 19. 1. 1945, Bente 3. 4. 1947. Rasmussen købte Gaarden 1942 af Jens Jensen med 112 Tdr. Land, deraf 20 Mose og 10 Hede. Heden er nu af Rasmussen opdyrket og under Kultur.

JENS BÆK RASMUSSEN, *Gdr., N. Hessel, Skave.*

født i Sevel 12. 10. 1893. Forældre: Frederik Rasmussen, Landmand, Sevel, Hustru Maren Bæk. Bedsteforældre: FF Thorvald Rasmussen, Landmand. FM Margrethe. MF Jens Bæk, Landmand, Sevel. J. Bæk Rasmusen er gift med Kirstine Fihl,

født i Sevel 25. 11. 1897. Forældre: Theodor Christen Fihl, Gdr., Sevel, Hustru Karoline. Bedsteforældre: FF Chr. Christensen, Gdr., Sevel. FM Kirstine. MF Rasmus Sørensen, Gdr., Torning. MM Cecilie. I Jens Bæk Rasmussens Ægteskab er der 13 Børn: Alfred 12. 12. 1915, Frederik 28. 8. 1921, Theodor 21. 12. 1922, Karl 7. 8. 1924, Magnus 7. 8. 1924, Maren 2. 2. 1926, Johannes og Karoline 5. 3. 1928, Rigmor 28. 8. 1929, Christian 6. 9. 1931, Andreas 15. 1. 1933, Henny 6. 8. 1935, Ingrid 13. 4. 1941. Rasmussen købte Ejendommen 1936 af Niels Jensen med 42 Tdr. Land Ager og Eng.

PALLE REFGAARD, *Gdr., Skave pr. Holstebro,*

født i Holsted 22. 8. 1914. Forældre: Jens Refsgaard, Landmand, Hustru Ane Katrine. Bedsteforældre: FF Palle Refsgaard, Gdr. MM Karen. MF Thomas Lund, Gdr. Palle Refsgaard er gift med Ella Nielsen Frølund, født i Skave 6. 12. 1916. Forældre: Johs. Frølund, Sognefoged, Borbjerg, Hustru Gertrud Marie. Bedsteforældre: FF Chr. Frølund, Landmand. FM Mariane. MF Knud Nielsen. I Palle Refsgaards Ægteskab er der 9 Børn: Jens 21. 5. 1938, Johs. 20. 6. 1939, Vagn 15. 12. 1940, Kaj 26. 4. 1942, Karen Marie 20. 1. 1944, Karl 13. 5. 1947, Holger 10. 10. 1948, Svend 7. 5. 1950, Anne Katrine 7. 5. 1950. Refsgaard overtog Gaarden 1939 af Svigerforældrene med 38 Tdr. Land. Bygningerne opført af Svigerfaderen.



JENS RINGGAARD, *Gdr., Borbjerg, Holstebro,*

født i Ejsing 15. 3. 1902. Forældre: Svenning Ringgaard, Gdr., Ejsing, Hustru Mariane Andersen. MF Elbrønd Andersen, Ejsing. J. Ringgaard er gift med Marie Laursen Kviesgaard, født i Ryde 16. 2. 1902. Forældre: Laurits P. Laursen, Kviesgaard, Lmd., Borbjerg, Hustru Else Jensen. Bedsteforældre: FF Anders Kviesgaard, Gdr., Grønvang. FM Kirsten Marie. MF Jens Chr. Sivgaard, Lmd. MM Kristiane. I Jens Ringgaards Ægteskab er der 3 Børn: Esther 29. 8. 1935, Grethe 20. 3. 1939, Erna 17. 3. 1944. Ringgaard købte 24 Tdr. Land 1935 fra Gaarden Hedager i Borbjerg og byggede samme Aar med Statslaan. Ombygget med Kreditforeningslaan i 1944.

FREDE RISUM, *Gdr., Risum Østergaard pr. Holstebro,*

født i Nr. Risum 25. 4. 1919. Forældre: Bertel Bertelsen, Risum, Gdr., Nr. Risum, Hustru Else Jensine Damgaard. Bedsteforældre: FF Søren (Risum) Bjerre, Gdr., N. Risum. FM Karen. MF Christoffer Damgaard, Gdr., Sdr. Damgaard. MM Inger. Frede Risum er gift med Ingrid Christensen, født i Nr. Omme 2. 11. 1919. Forældre: Johs. Christensen, Gdr., Nr. Omme, Hustru Nikoline. Bedsteforældre: FF Peder Christensen, Gdr., Ramme. FM Petrine. MF Peder Christensen, Gdr., Bøvling. MM Mariane. I Frede Risums Ægteskab er der 2 Børn: Else 25. 10. 1944, Hanne 4. 8. 1947. Risum fik 60 Tdr. Land

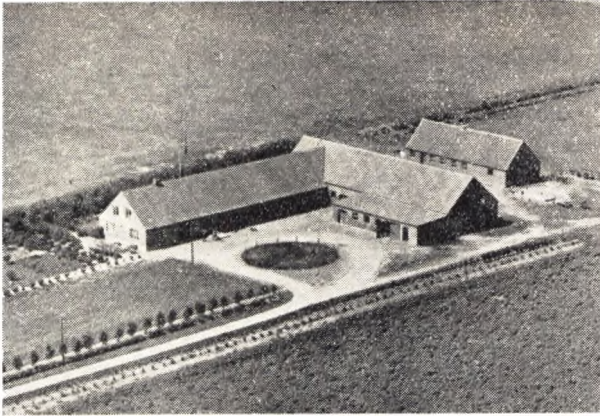

af Fødegaarden i 1943, da der blev bygget de nuv. Bygninger. Jorden er gammel Hedejord, men har været opdyrket i mange Aar.

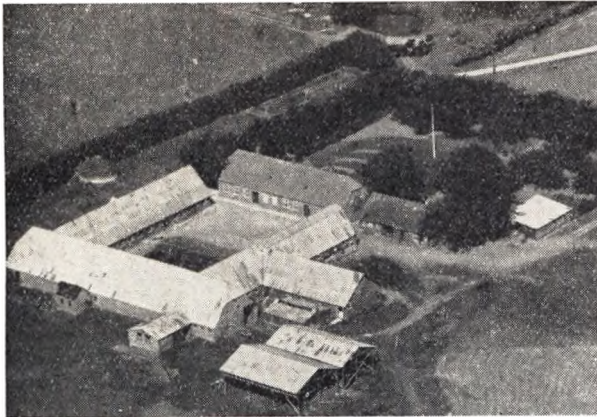

KRISTIAN RISUM, *Gdr., Nr. Risum, Borbjerg,*

født i Nr. Risum 29. 11. 1912. Forældre: Bertel B. Risum, Gdr., Nr. Risum, Hustru Else Jensen, født paa Sdr. Damgaard 18. 7. 1877. Bedsteforældre: FF Søren Bertelsen, Gdr., Nr. Risum. FM Karen. MF Kristoffer Jensen (Damgaard), Gdr., Sdr. Damgaard. MM Inger Juelsgaard, født paa St. Abildholt. Risum overtog Fødegaarden 1948 med 125 Tdr. Land. Har været i Slægtens Eje i 200 Aar.

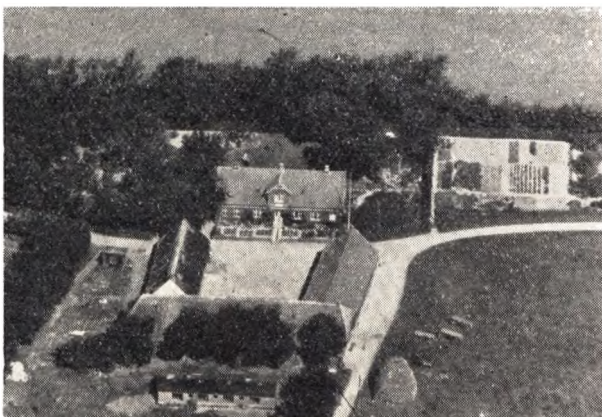

PEDER RISUM, *Gdr., Nr. Bøgild, Hvam, Holstebro,*

født paa Gaarden 13. 2. 1908. Forældre: Bertel Bertelsen Risum, Gdr., Nr. Risum, Hustru Else Jensen, Nr. Damgaard. Bedsteforældre FF Søren Bertelsen Bjerre, Gdr., Nr. Risum. FM Karen. MF Christoffer Damgaard, Gdr., Sdr. Damgaard. MM Inger. Peter Risum er gift med Sigrid Solvejg Sørensen, født i Nr. Bøgild 31. 5. 1907. Forældre: Jens Sørensen, Gdr., Nr. Bøgild, Hustru Karen Marie Herup. Bedsteforældre: FF Søren Petersen, Gdr., Nr. Bøgild. FM Ane Johanne. MF Niels Herup, Gdr., Lihme. MM Mariane. I Peter Risums Ægteskab er der 1 Barn: Jørgen Bøgild Risum 14. 12. 1947. Risum overtog Hustruens Fødegaard 1939 med 37 Tdr. Land.

ANTON P. P. SANGGAARD, *Gdr., Sanggaard, Borbjerg,*

født paa Gaarden 23. 9. 1892. Forældre: Jens Chr. Sanggaard, Gdr., Sanggaard, Hustru Kirstine Davidsen. Bedsteforældre: FF Poul Poulsen, Gdr., Sanggaard. FM Ane Kirstine. Anton P. P. Sanggaard er gift med Kristine Christensen, født i Ryde 25. 3. 1905. Forældre: Anders Skov Christensen, Landm., Ryde, Hustru Petrine Olsen. I Anton P. P. Sanggaards Ægteskab er der 3 Børn: Esther 19. 7. 1927, Bent 17. 8. 1928, Poul 8. 8. 1929. Sanggaard overtog Gaarden efter sine Forældre 1926 med 51 Tdr. Land.

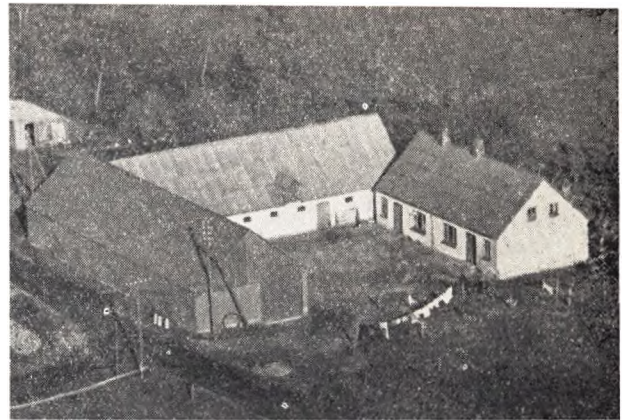

VILLIAM SANGGAARD, *Gdr., Hestlund, Hessel, Skave,*

født i Hestlund 29. 10. 1909. Forældre: Peder Sanggaard, Landmand, Ryde, Hustru Karen Marie Simonsen. Bedsteforældre: FF Kr. Sanggaard. FM Anne Marie. MF Peder Simonsen, Lmd., Sevel. MM Birgitte. Villiam Sanggaard er gift med Mary Søndergaard, født i Hodsager 29. 6. 1914. Forældre: Trols Søndergaard, Gdr., Hodsager, Hustru Jensine Katrine Væggemose. Bedsteforældre: FF Jens Søndergaard, Gdr., Handbjerg. FM Sidsel Kristensen, Salling. MF Jens Chr. Væggemose, Gdr., Hodsager. MM Anne Marie. I Villiam Sanggaards Ægteskab er der 2 Børn: Karen Marie 9. 7. 1946, Peder 17. 9. 1948. Sanggaard overtog Fødegaarden 1937 med 35 Tdr. Land.

PEDER SEJBJERG, *Gdr., Thomasminde, Hvam,*

født i Maabjerg 19. 6. 1894. Forældre: Laust Sejbjerg, Gdr., Maabjerg, Hustru Charlotte. Bedsteforældre: FF Anders Sejbjerg, Gdr., Maabjerg. MF Mads Gravesen, Gdr., Hjerm. MM Mariane. Peder Sejbjerg er gift med Anne Katrine Bjerre, født i Borbjerg 29. 11. 1898. Forældre: Jacob Bjerre, Gdr., Maabjerg, Hustru Inger Marie. Bedsteforældre: FF Mads Bjerre, Gdr., Vejrum. FM Ane Marie. MF Anders Poulsen, Gdr., Borbjerg. MM Ane Katrine. I Peder Sejbjergs Ægteskab er der 11 Børn: Alfred 26. 10. 1921, Gunnar 20. 1. 1923, Inger 7. 8. 1924, Asta 26. 11. 1925, Sigrid 14. 1. 1927, Henning 15. 4. 1928, Anders 21. 8. 1929, Jacob 26. 7. 1932, Verner 11. 6.



1935, Elsebeth 23. 2. 1937, Thorvald 11. 12. 1940. Sejbjerg købte Gaarden 1928 af Jens Damgaard med 25 Tdr. Land. Bygningerne opført efter Brand 1901—02.

CHR. SIDELMANN, Gdr., Skave, Holstebro,

født i Aulum. Forældre: Henrik Sidelmann, Gdr., Ø. Burlund, Hustru Jensine. Bedsteforældre: FF Chr. Sidelmann, Gdr. FM Mariane. MF Henrik Schultz, Gdr. MM Else. Chr. Sidelmann er gift med Vera Sørensen, født i Hjerm 20. 11. 1926. Forældre: Søren J. Sørensen, Landmand, Hustru Mary. Bedsteforældre: FF Andreas Sørensen, Landmand. FM Johanne. MF Niels Chr. Nielsen, Møller, Sinding. MM Juliane. I Chr. Sidelmanns Ægteskab er der 1 Barn: Henrik 2. 2. 1949. Sidelmann købte Gaarden 1947 af Handelsmand Marthinus Nielsen med 27 Tdr. Land.

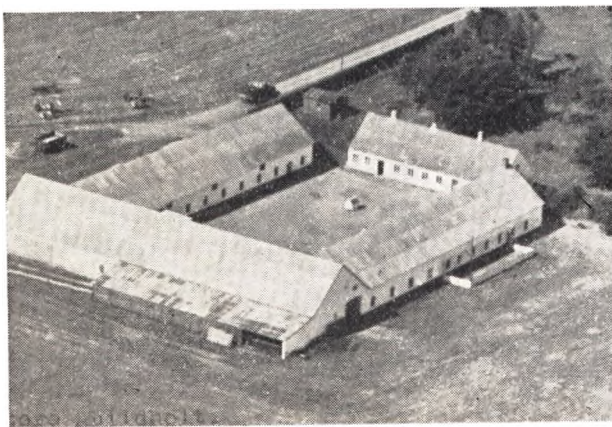

HARALD SIMONSEN, Proprietær, St. Abildholt, Holstebro,

født i Vraa 16. 12. 1902. Forældre: Chr. Simonsen, Proprietær, Hustru Anine Nielsen. Bedsteforældre: FF Jens Simonsen, Gdr., Stenum. FM Signe. MF Chr. Rokholm, Gdr., Grunderup. H. Simonsen er gift med Agnete Pagter, født i Kristrup 7. 5. 1905. Forældre: Søren Pagter Assentoft, Gdr., Kristrup, Hustru Ane Kirstine Mikkelsen. Bedsteforældre: FF Niels Pagter, Gdr., Assentoft. FM Mette. MF Mikkelsen, Gdr., Assentoft. MM Kristine. I Harald Simonsens Ægteskab er der 2 Børn: Chr. Pagter 22. 3. 1932, Rigmor Simonsen 7. 8. 1935. Simonsen købte Gaarden 1941 af Godsejer Stenberg med 230 Tdr. Land, deraf 50 Hede, som Simonsen nu har opdyrket. Gaarden bliver i Dag drevet kvægløs.

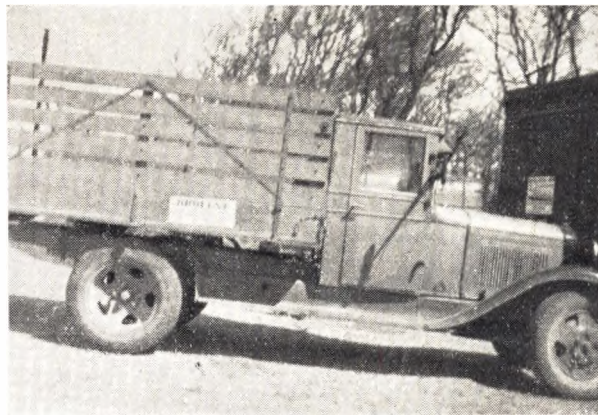

JENS FLENG STEFFENSEN, Vognmand, Hvam, Holstebro,

født i Borbjerg 8. 3. 1897. Forældre: Jeppe Chr. Steffensen, Husmand, Hvam. Bedsteforældre: FF Jens Fleng Poulsen, Gdr. J. Fleng Steffensen er gift med Beatha Marie Nielsen, født i Hodsager 9. 3. 1899. Forældre: Niels Nielsen, Husmand. I Jens Fleng Steffensens Ægteskab er der 5 Børn: Gunner, Frede, Herdis, Grethe, Maja. Steffensen begyndte Vognmandsforretning i Hvam med Lastbil 1925 og byggede Ejendommen i Hvam By 1931.

JUUL STEFFENSEN, Landmand, Trabjerg, Skave,

født i Nordvang 28. 12. 1905. Forældre: Steffen Steffensen, Gdr., Nordvang, Hustru Sofie Kirstine Pedersen. Bedsteforældre: FF Anders Steffensen, Gdr., Nordvang. FM Marie Nielsen. MF Mads Bøje Pedersen, Landmand, Hvam. MM Ane Katrine. Steffensen købte Ejendommen 1941 af Jens Jensens Enke med 6 Tdr. Land.

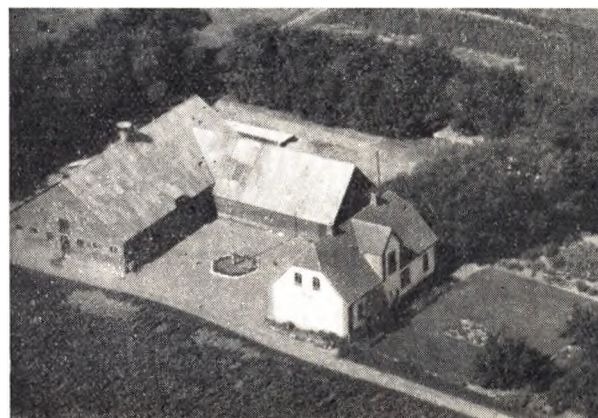

MADS STEFFENSEN, Gdr., Nordvang, Trabjerg, Holstebro,

født i Nordvang 5. 9. 1892. Forældre: Steffen Steffensen, Gdr., Ryde, Hustru Sofie Kirstine Pedersen. Bedsteforældre: FF Anders Steffensen, Gdr., Nordvang. FM Marie Nielsen. MF Mads Bøje Pedersen, Landmand, Hvam. MM Ane Katrine. Mads Steffensen er gift med Karen Madsen, født i Ladefogedgaard 7. 10. 1903. Forældre Andreas Madsen, Gdr., Borbjerg, Hustru Kirstine Sørensen. Bedsteforældre: FF Søren Madsen, Gdr., Sahl. FM Karoline. MF Laust (Hessel) Sørensen, Gdr., St. Hessel. MM Karoline. I Mads Steffensens Ægteskab er der 4 Børn: Bent 12. 2. 1933, Vagn 3. 2. 1937, Oluf 8. 4. 1941, Arne 16. 6. 1945. Steffensen overtog Gaarden efter Faderen 1929 med 26 Tdr. Land.

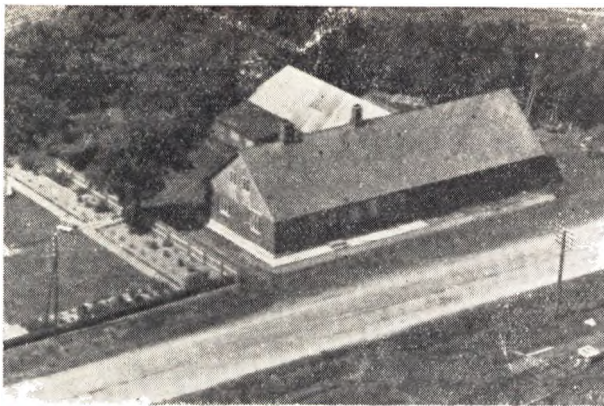

ANDREAS SVENDSEN, Landmand, Bogild, Hvam, Holstebro,

født i Borbjerg 28. 9. 1865. Forældre: Jacob Svendsen, Tømrer, Hustru Ane Marie Jensen. Bedsteforældre: FF Sv. Maanson, FM Birthe. MF Jens Chr. Olsen. MM Karen. A. Svendsen er gift med Karen Johanne Hansen, født i Ejsing 22. 12. 1891. Forældre: Hans Hansen, Landmand, Hustru Ane Madsine. Bedsteforældre: FF Hansen, Landmand. MF Jens Chr. (Hasselbo). MM Karen Johanne Madsen. I Andr. Svendsens Ægteskab er der af Børn: Peder, Signe, Johanne, Marie, Viggo, Peder, Anna, Signe. Svendsen kom til Borbjerg 1943 efter at have boet i Mejrup i 33 Aar, hvor Svendsen havde en Gaard paa 50 Tdr. Land, men som blev delt mellem Børnene Peder og Signe. Svendsen er gift 2. Gang, og Moderen til hans Børn hed Ane Laursen, fra Tvis. Svendsens nuværende Hustru har ogsaa været gift før, og tre af Børnene er født Nydahl.



IVAR SØNDERGAARD, Gdr., Tingedal, Skæve,

født i Tingedal 13. 8. 1897. Forældre: Chr. Søndergaard, Gdr., Tingedal, Hustru Kirstine Nielsen. Bedsteforældre: FF Chr. Christensen, Gdr., Trabjerg. FM Marie. MF Ivar Nielsen, Gdr., Tingedal. MM Marie. Ivar Søndergaard er gift med Katrine Jensen Meldgaard, født i Meldgaard, Trabjerg, 31. 10. 1899. Forældre: Anders Meldgaard, Gdr., Meldgaard, Hustru Marie Nielsen. Bedsteforældre: FF Jens Jensen Meldgaard, Gdr., Meldgaard. FM Margrethe. MF Niels Bout Nielsen. MM Mette Katrine. I Ivar Søndergaards Ægteskab er der 2 Børn: Christian 12. 4. 1926, Anders 17. 2. 1930. Søndergaard overtog Fødegaarden 1924 med 30 Tdr. Land. 1946 forøgedes Arealet med 5 Tdr. Land ved Byttehandel.

AKSEL SØRENSEN, Gdr., Højgaard, Risum pr. Holstebro,

født i Rønbjerg 24. 10. 1912. Forældre: Jens Chr. Sørensen, Gdr., Rønbjerg, Hustru Ane Sørensen. Bedsteforældre: MF An-

dreas Sørensen, Gdr. MM Frederikke. Aksel Sørensen er gift med Edith Kvist, født i Mejrup 26. 6. 1913. Forældre: Nikolaj Kvist, Tømrer og Snedker, Mejrup, Hustru Marie Knudsen. Skive. Bedsteforældre: FF Laurits Kvist, Gdr., Engbjerg. FM Marie. MF Knud P. Knudsen, Musiker, Skive. MM Elfrida. I Aksel Sørensens Ægteskab er der 4 Børn: Henning 30. 7. 1932, Nanna 24. 12. 1936, Birthe 3. 7. 1939, Arne 3. 7. 1939. Sørensen købte Gaarden 1945 af Harry Jensen med 17 Tdr. Land.

JUST SØRENSEN, Gdr., Risum, Borbjerg,

født i Ryde 30. 9. 1893. Forældre: Jørgen Sørensen (Routh), Gdr., Ryde, Hustru Maren Justesen. Bedsteforældre: FF Søren Johan Sørensen, Gdr., Trevad. FM Karen. MF Just Justesen, Gdr., Trevad. MM Ane Marie. Just Sørensen er gift med Kirstine Pedersen, født i Ryde 21. 7. 1904. Forældre: Chr. Pedersen, Gdr., Ryde, Hustru Ane Kirstine Olsen. Bedsteforældre: FF Chr. Pedersen, Landmand, Ryde. MF Just Olsen, Gdr., Ryde. I Just Sørensens Ægteskab er der 1 Barn: Minna 11. 8. 1935. Sørensen købte Gaarden 1933 af Marius Jensen med 18 Tdr. Land.



JØRGEN SØRENSEN, Gdr., Sdr. Flæng, Borbjerg,

født i Sdr. Flæng 7. 6. 1886. Forældre: Peder Chr. Sørensen, Gdr., Hustru Kristiane Jensen. Bedsteforældre: FF Gdr., Nr. Brødbæk. MF Jens Nielsen, Gdr., Nr. Hvam. J. Sørensen er gift med Maren Jespersen, født i Brødbæk 15. 3. 1888. Forældre: Jens Jespersen, Gdr., Brødbæk, Hustru Maren Sørensen. Bedsteforældre: FF Jesper Brødbæk, Gdr., Over Brødbæk. FM Maren. MF Jens Sørensen, Gdr., Vester Brødbæk. MM Ingeborg. I Jørgen Sørensens Ægteskab er der 10 Børn: Kristiane 6. 8. 1913, Dagmar 17. 4. 1915, Peder Chr. 8. 3. 1917, Jens 15. 3. 1919, Ejner 10. 11. 1922, Verner 29. 10. 1924, Elias 15. 1. 1927, Gunnar 29. 10. 1928, Svend Aage 29. 3. 1931, Gerda 15. 12. 1932. Sørensen overtog Fødegaarden 1912 med 27 Tdr. Land.

Laurits Sørensen, Landmand, Saustrup, Skæve,

født i Borbjerg 19. 2. 1899. Forældre: Jens Sørensen, Landmand, Salling, Hustru Ane Kirstine. Bedsteforældre: MF Thomas Østergaard, Gdr., Handbjerg. MM Ane. L. Sørensen er gift med Marie Nielsen, født i Asp 14. 10. 1910. Forældre: Chr. Nielsen, Landmand, Asp, Hustru Mariane Pedersen. Bedsteforældre: FF Niels Chr. Nielsen, Landmand. FM Mariane. MF Jens Pedersen, Landmand. MM Marie. I Laurits Sørensens Ægteskab er der 4 Børn: Holger 11. 10. 1932, Evald 29. 5. 1935, Bent 25. 9. 1936, Gunnar 23. 6. 1944. Sørensen købte Ejendommen 1932 af Ole Jensen med gamle Bygninger og 24 Tdr. Land Ager.

SØREN JENSEN SØRENSEN,, Gdr., Engholm, Skæve,

født i Flynder 9. 11. 1895. Forældre: Andreas Sørensen, Landmand, Flynder, Hustru Johanne. Bedsteforældre: FF Sø-

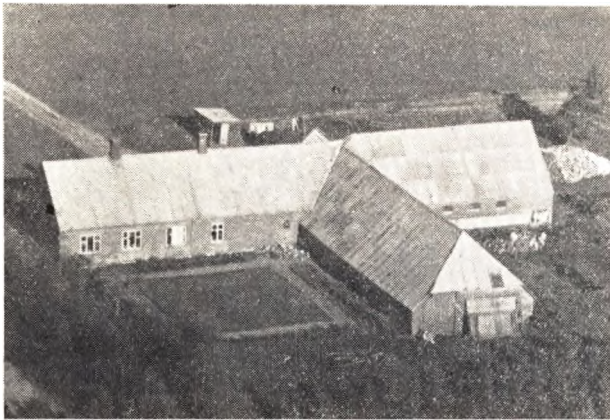

ren Led Sørensen, Husby. MF Jens Johan Ertberg, Haandværker. MM Margrethe. S. Jensen Sørensen er gift med Mary Nielsen, født i Ry 28. 5. 1898. Forældre: Niels Chr. Nielsen, Møller, Hustru Juliane. Bedsteforældre: FF Chr. Nielsen, Bødker, Sdr. Ring. MF Mads Christiansen, Træskomand, Røgind. MM Karen Marie. I Søren Jensen Sørensens Ægteskab er der 12 Børn: Elly 18. 7. 1922, Agnes 5. 1. 1924, Egil 25. 4. 1925, Vera 20. 11. 1926, Karl 14. 4. 1928, Hanna 2. 7. 1929, Verner 30. 5. 1931, Holger 25. 3. 1933, Christian 4. 5. 1934, Grethe 20. 12. 1937, Inga 13. 5. 1940, Tove 5. 5. 1942. Sørensen købte Gaarden 1927 af Søren Hessel Sørensen med 50 Tdr. Ld.

JENS CHR. THOMSEN, *Landmand, Tingedal, Skave*,

født i Ryde 26. 9. 1912. Forældre: Søren Thomassen, Landm., Hustru Jensine Vilhelmine Pedersen, Feldborg. Bedsteforældre: FF Ole Thomassen, Gdr., St. Hessel. Jens Chr. Thomsen er gift med Katrine Jensine Pedersen, født i Sevel 16. 1. 1912. Forældre: Peder Chr. Pedersen, Gdr. i Nygaard, Hustru Bodil Marie Ilso. Bedsteforældre: FF Jens P. Pedersen, Gdr., Sevel. FM Kirstine. MF Jacob Pedersen, Gdr., Ilso. MM Poulina. I Jens Chr. Thomsens Ægteskab er der 1 Barn: Bodil Frølund 29. 7. 1936. Thomsen købte Ejendommen 1942 af Jens Offersen med 4½ Td. Land. Thomsens Hustru var tidligere Enke efter Niels Frølund i Skave.

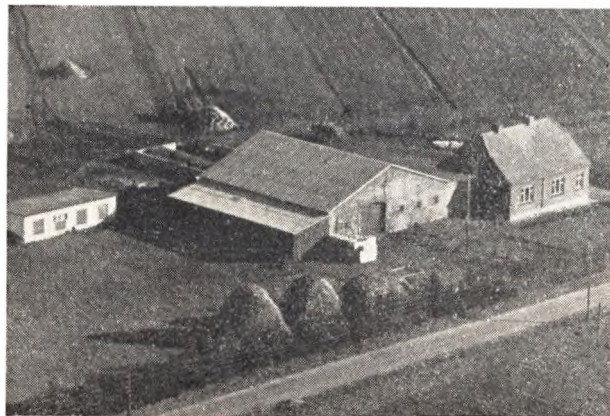

SVEND VISHOLM THOMSEN, *Landmand, Saustrup, Holstebro*,

født i Skave 17. 2. 1923. Forældre: Thomas Visholm Thomsen, Arbm., Hustru Nielsine. Bedsteforældre: FF Chr. Thomsen, Gdr., Skave. MF Niels Nygaard Nielsen, Gdr. MM Katrine. Sv. Visholm Thomsen er gift med Agnes Sørensen, født i Gim-sing 5. 1. 1924. Forældre: Søren J. Sørensen, Gdr., Hessel, Hu-

stru Mary Nielsen, Ry. Bedsteforældre: FF Andreas Sørensen, Landmand, Flynder. FM Johanne Ertbjerg. MF Niels Nielsen, Møller, Sdr. Ring. MM Juliane. I Sv. Visholm Thomsens Ægteskab er der 1 Barn: Kaj 27. 5. 1949. Thomsen købte Gaarden af Thorvald Poulsen i 1947 med 28 Tdr. Land Ager, uden Avl eller Besætning, men besat med Redskaber.

VAGN THOMSEN, *Smedmester, Hvam Smedie, pr. Holstebro*,

født i Sdr. Bæk ved Randers 8. 9. 1914. Forældre: Jens P. Thomsen, Træhandler, Sdr. Bæk, Hustru Christine. Vagn Thomsen er gift med Herdis Nielsen, født i Djeld, Sevel, 26. 1. 1919. Forældre: Anton Nielsen, Gdr., Sevel, Hustru Ingeborg. Bedsteforældre: FF Peder Nielsen, Gdr., Djeld. FM Nielsine. MF Jens Chr. Busk. MM Anne Marie. I Vagn Thomsens Ægteskab er der 2 Børn: Ingrid 23. 3. 1941, en udøbt 22. 8. 1950. Thomsen overtog Smedien 1945. Thomsen lærte hos Marius Andersen, Sdr. Bæk, og har arbejdet som Svend flere forskellige Steder i Landet.

MADS TOFT, *Landmand, Højtofte, Borbjerg*,

født i Borbjerg 12. 1. 1902. Forældre: Niels Toft, Landmand, Borbjerg, Hustru Jensine Pedersen, Borbjerg. Bedsteforældre: FF Jens Nielsen, Landmand, Borbjerg. FM Kirsten. MF Mads Bøjer Pedersen, Landmand, Borbjerg. MM Katrine. Mads Toft er gift med Olga Halkjær, født i Sdr. Nissum 6. 9. 1901. Forældre: Jens Halkjær, Landpost i Sdr. Nissum, Hustru Ane. I Mads Tofts Ægteskab er der 3 Børn: Edith 9. 4. 1926, Jens 11. 7. 1927, Niels 25. 5. 1930. Toft købte Gaarden 1924 med 9 Tdr. Land. Bygningerne opført ad flere Gange.

KNUD CHR. TOUSTRUP, *Landmand, Dalbo, Hvam*,

født i Mejrup 22. 8. 1895. Forældre Hans Jacob Toustrup, Landmand og Musiker, Hustru Marie Katrine Nielsen. Bedsteforældre: FF P. Chr. Pedersen, Gdr., St. Toustrup. FM Else. MF Niels Chr. Lund, Kromand, Albæk. MM Margrethe. K. Chr. Toustrup er gift med Astrid Andersen, Hogager, 9. 5. 1915. Forældre: Peder Andersen, Gdr., Nygaard, Hustru Jensine. Bedsteforældre: FF Laust Andersen, Landmand, Tingedal. FM Nikolina. MF Marthinus Olsen, Landmand. MM Kirsten. I K. Chr. Toustrups Ægteskab er der i 1. Ægteskab: 3 Børn: Hagbart 18. 3. 1920, Jens 17. 1. 1927, Ane Katrine 15. 11. 1929. I 2. Ægteskab: Ejgild 12. 11. 1945. Toustrup købte Ejendommen 1942 med 3½ Td. Ld. 1946 anlagdes 2 Tdr. Land i Frugtplantage.

CARL JENSEN TRABJERGLUND, *Gdr.*

Nørrelund, Trabjerg, Borbjerg.

født i Vridsted 10. 10. 1876. Forældre: Søren Jensen, Gdr. og Købmand, Vridsted, Hustru Mette Marie Pedersen, Vridstedgaard. Bedsteforældre: FF Jens Jensen Loe, Gdr., Skave. FM Anne Frank. FM Peder Nielsen, Gdr., Vridstedgaard. MM Ingeborg. C. Jensen Trabjerglund er gift med Rebekka Nielsen, født i Gørding 1. 10. 1896. Forældre: Niels Skallebæk, Gdr., Gørding, Hustru Maren Miltersen, født i Husby. Bedsteforældre: FF Jens Chr. Skallebæk, Gdr. FM Kirstine. MF Milter Miltersen, Gdr. MM Marie. I Carl Jensen Trabjerglunds Ægteskab er der 5 Børn: Anne 27. 4. 1923, Niels 13. 3. 1925, Grethe 15. 9. 1931, Maren 10. 2. 1934, Jørgen 4. 2. 1938. Trabjerglund købte Gaarden 1915 af Jacob Nygaard med 31 Td. Land.

FRØKEN KRISTINE VEJSGAARD, *Gdr.ske*,

Dalgaard, Borbjerg,

født paa Gaarden 18. 3. 1889. Forældre: Chr. Vejsgaard, Gdr., Dalgaard, Hustru Poulina Hedegaard Andersen. Bedsteforældre: FF Niels P. Nielsen, Landmand, Stendis. FM Kirsten

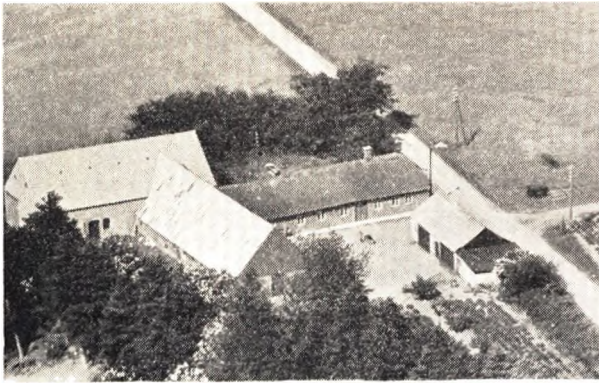

Marie. MF Anders Eriksen. MM Ane Marie Thomasdatter. Frk. Vejsgaard overtog Fødegaarden efter sine Forældre 1935 med 30 Tdr. Land.

CHR. VESTERGAARD, Gdr., Tingedal, Skure,

født i Vestergaard, Hogager, 4. 11. 1917. Forældre: Jens Chr. Vestergaard, Gdr., Vestergaard, Hustru Kirstine Pedersen. Bedsteforældre: FF Chr. Vestergaard, Gdr., Vestergaard. FM Kirstine. MF Anders Pedersen, Gdr., Tingedal. MM Anne Marie. Chr. Vestergaard er gift med Frida Krejlgaard, født i Holstebro 9. 7. 1926. Forældre: Jens Krejlgaard, Husejer, Sevel, Hustru Karen Marie Espersen. Bedsteforældre: FF Jens P. Jensen, Gdr. FM Katrine. MF Esper Lykke Espersen. MM Kirstine. I Chr. Vestergaards Ægteskab er der 1 Barn: Kirstine 15. 11. 1949. Vestergaard købte Gaarden 1947 af Jens Refsgaard med 20½ Td. Land Ager og Eng, deraf solgt 2 Tdr. Land Torvejord, der laa langt fra Gaarden. Bygningerne opført efter Brand 1904.

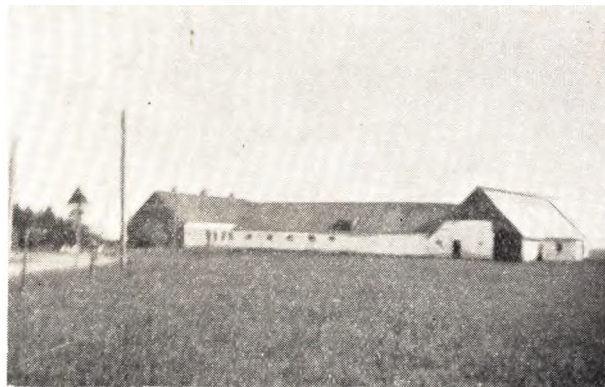

JENS CHR. VESTERGAARD, Gdr., Vestergaard, Hogager, Holstebro,

født paa Gaarden 27. 11. 1883. Forældre: Chr. Hesselaa Jen-

sen, Gdr., Vestergaard, Hustru Kirstine Jensen. Bedsteforældre: FF Jens Chr. Thomsen, Gdr., Vestergaard. FM Else Marie. MF Jens Laursen, Gdr., Overkjelsmark. MM Birthe. J. Chr. Vestergaard er gift med Kirstine Marie Pedersen, født i Tingedal 21. 7. 1894. Forældre: Anders Pedersen, Landmand, Tingedal, Hustru Anne Marie. Bedsteforældre: FF Peder Andersen, Lmd., Hvam. MF Jens Raunborg. I J. Chr. Vestergaards Ægteskab er der 8 Børn: Chresten 4. 11. 1917, Stinne 21. 12. 1918, Anne Marie 26. 1. 1920, Anders 13. 7. 1921, Niels Juul 23. 12. 1924, Knud Erik 19. 3. 1928, Esther 22. 10. 1923, Vagn 12. 4. 1936. Vestergaard overtog Gaarden efter Faderen 1912 med 100 Tdr. Land, deraf kun 40 opdyrket, Resten Hede og Mose.

NIELS YDE, Landmand, Hogager, Holstebro,

født i Spentrup 25. 7. 1919. Forældre: Esper (Yde) Sørensen, Gdr., Spentrup, Hustru Dorthea Mogensen, Hvidsten. Bedsteforældre: FF Søren Nielsen Yde, Gdr., Spentrup. FM Birtha. MF Andreas Mogensen, Landmand, Spentrup. MM Maren. Niels Yde er gift med Inger Andersen, født i Borbjerg 21. 11. 1926. Forældre: Peder Andersen, Gdr., Borbjerg, Hustru Jensine Olsen. Bedsteforældre: FF Laust Andersen, Landmand, Tingedal. FM Nikoline Pedersen. MF Martinus Olsen, Gdr., Borbjerg. MM Kirsten. Yde købte Gaarden 9. 2. 1950 af Erik Nielsen med 35 Tdr. Land, deraf 6 Eng. Den første Ejer, der kendes, hed Jens Hvas. Han boede her ca. 1900.

NIELS ØRGAARD, Gdr., Perregaard pr. Holstebro,

født i Ølby 17. 11. 1886. Forældre: Chr. Nielsen, Landmand, Ølby, Hustru Johanne Jørgensen. Bedsteforældre: FF Niels Ørgaard, Landmand, Ølby. FM Anne. MF Jørgen Jørgensen, Lmd., Iller. Niels Østergaard er gift med Ane Katrine Jensen, født i Tvis 4. 10. 1890. Forældre: Jens Jensen, Gdr., Tvis, Hustru Ane Pedersdatter. Bedsteforældre: FF Mads Jensen, Gdr., Tvis. FM Else Katrine. MF Peder Nielsen, Gdr. MM Ane Pedersdatter. I Niels Ørgaards Ægteskab er der 11 Børn: Carlo, Elly, Richardt, Ebba, Børge, Asta, Edel, Rudolf, Ragna, Johannes, Gerhardt. — Ørgaard købte Gaarden 1926 af Jens Chr. Jespersen, som havde den i 15 Aar. Der er 92 Tdr. Land.

RICHARD ØRGAARD, Gdr., Nr. Fleng, Borbjerg,

født i Nr. Felding 10. 11. 1913. Forældre: Niels Ørgaard Nielsen, Landmand, Hustru Ane Katrine Jensen. Bedsteforældre: FF Chr. Nielsen, Gdr., Ølby. FM Kirstine. MF Jens Jensen, Lmd., N. Felding. MM Ane. R. Ørgaard er gift med Else Marie Damgaard, født i Elmgaard, Hvam, 27. 2. 1918. Forældre: Chr. Damgaard, Gdr., Elmgaard, Hustru Kirsten Sørensen, født i Brødbæk. Bedsteforældre: FF Peder Julius Damgaard, Cdr., Maabjerg. FM Else Marie. MF Chr. Sørensen Brødbæk, Gdr., Brødbæk. MM Ane Dorthea. I Richard Ørgaards Ægteskab er der 2 Børn: Stig 13. 8. 1942, Bent 31. 10. 1945. Ørgaard overtog Gaarden 1941 af Anton Madsen med 25½ Td. Land.

MEJRUP SOGN

omgives af Holstebro Købstadjorder, Maabjerg, Hjerm og Borbjerg Sogne, fra hvilket sidste det delvis skilles ved Savstrup Aa og dens Tilløb Albæk, Ginding Herred (Hodsager S.) og Hammerum Herred (Tvis Sogn), fra hvilket det skilles ved Stora. Kirken ligger ca. 5 km Øst for Holstebro. I den højtliggende og bakkede nordlige Del (højeste Punkt 66 m) er Jorderne lermuldede. I den sydlige-re, lavere liggende og jævne Del er Jorderne sandmuldede og sandede. Mod Vest lidt Mose (Sigmo-se, Mademose). Gennem Sognet gaar Landevejene fra Holstebro til Viborg samt fra Holstebro til Skive.

Befolkning i 1925: 1012 (1801: 404, 1850: 570, 1901: 884). Gaarde og Huse (1921): 201. Det samlede Hartkorn 1905: 266 Tdr. 76 Gaarde med 233 og 81 Huse med 33 Tdr. H. samt 18 jordløse Huse, Ejds. 1924: 3947, deraf Jordv. 2044. Areal: 3378 ha, deraf (1919) besaaet med Hvede 11 ha, Rug 294, Byg 57, Havre 484, Blands. til Modenhed 287, Kartofler 106, Foderroer 400, Brak udgjorde 189 ha, Grøntfoder og Græsning 1007, Haver o. l. 46, Tørvemoser 83, Skov 60, Heder og Lyngbakker 222, Vandarealer 18. Kreaturhold 1924: 457 Heste, 2309 Stk. Hornkvæg, deraf 981 Køer, 11 Geder, 412 Faar, 2209 Svin.

I Sognet Byen Mejrups (Mejrups Kirkeby, ca. 1330 Mæthorp) med Kirke, Præstegaard, opført 1905, Skole, Missionshus („Nebo“, opført 1923), Købmandshandel og Mejrups Sogns Spare- og Laanekasse, oprettet 1873, 31. 3. 1925 var indsk. 22.638, Reserver 4898 Kr. Samling af Gaarde og Huse: Hindkær (1502 Hindkier), Brusen (1547 Brus), Blæsbjerg (1502 Bleszberig), Barslund (1517 Baarslund), Majgaarde (1476 Madgordh), Munktoft (1509 Munktoft) med Forsamlingshus og

Købmandshandel, Hornshøj (1547 Hornshyf) med Andelsmejeri, oprettet 1893, ombygget 1916, Arkitekt Lind, Skive, Moseby (1688 Mosbye), Gammelby, Hattens (1610 Harttens), Kobberup (1547 Kobberup), Kærgaarde (1547 Kiergaard), Elkær (1547 Elkier), Kirkegaarde, Tovstrup (1505 Toustrup), Savstrup Huse, Skovgaarde (1585 Skoufgaard), Godthaab med Missionshus (Tabor, opf. 1889) og Købmandshandel. Gaarde: Øster Hindkær: 9,8 Tdr. H., Ejds. 145, Jordv. 93, ca. 97 ha, deraf Ager 93. Nørre Skovgaard, Bramskov, Løvringboerg, Kalsgaard, Damtoft, Bladbjerg (1517 Bladeborg), Arlund (1688 Arrelund), Hedegaard (1547 Hede) med Vandværk (privat), Stensgaard (1688 Steensgaard), Kovsgaard (1688 Koufsboel), Koven (Kovind, 1547 Kovendt), Birk (1547 Birck), Kirstine-lyst, Kaalhøve, Mellemtøft, Agerbæk (1688 Agerbeck), Bjærggaard (1547 Biergaard), Hessel (1688 Hessel), Møltøft, Noes (1547 Noes), Sivegaard (1688 Syfurggaard), Skovbæk (1688 Skouffbeck). Mejrups nordre Skole med Vandværk (privat), Mejrups østre Skole.

Mejrups Sogn, en egen Sognekommune, har Tingsted i Holstebro og hører under Rets- og Politikreds Holstebro Købstad m. m., Holstebro Amtsstuedistrikt, Holstebro Læge-, Skatte- og Vurderingskreds, Amtets 3. Folketingskreds, 3. Forligskreds, 5. Udskrivningskreds, 183. Lægd. Kirken er selvejende fra 1926.

Kirken bestaar af Kor og Skib fra romansk Tid samt Taarn mod Vest og Vaabenhus mod Syd. De romanske Mure er af Granitkvadre paa Skraakantsokkel. Fire opr. Vinduer og Norddøren ses tilmu-rede. I sengotisk Tid opførtes Vaabenhuset og Taarnet, der har Bindingsgavle i Nord og Syd. Efter de

ejendommelige Ornamerter om Spidsbuerne at domme skyldes de to Tilbygninger og Kirkegaardsportalen samme Bygmester. Kirkens Indre, ogsaa Taarnrummet, er sengotisk hvælvet. Paa Skibets Væg er istandsat kalkmalede Dekorationer med indcirklede Dyrfigurer fra 15. Aarhundrede, men ældre end Hvæl-

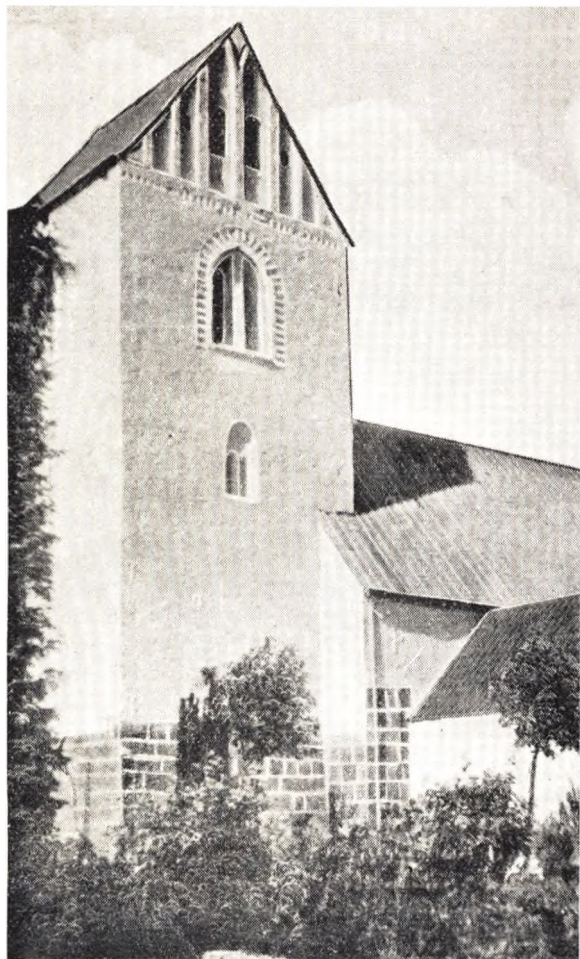

Mejrup Kirke

vene, i Koret en lille Damefigur fra Fr. IIs Tid. Altartavlen er sammenstykket fra forskellige Tider (i 1766 stod paa den, at den var fra 1585). I Midtfeltet et Maleri (Kopi af Billedet i Harreslev, Støvring Herred). Alterstagerne er skænkede 1599 af Peder Jepsen i Hornshøj. Døbefontens Kumme af Granit er fra romansk Tid. Prædikestol fra 1648. Mindetavle over Provst Jørg. Lønstrup, død 1774. Sengotisk Krucifiks. Menigheden har 1921 skænket en syvarmet Lysstage og 1924 3 Lysekroner. Klokke

fra Slutningen af 15. Aarhundrede (vistnok 1474) støbt af Peder Hansen i Flensborg.

Blæsbjerg ejedes af Per Nielsen og derpaa af Niels Clemmentsen til Avnsbjerg og var da Hovedgaard. Den inddroges ved hans Død 1518 med hans øvrige Gods under Kronen, hvorpaa Blæsbjerg Len gaves til Eiler Bryske, men Niels' Søn Rasmus Clemmentsen havde det 1520—23 og fik af Fr. I Blæsbjerg til Ejendom. Efter hans Død 1529 købte Righofm. Mogens Gøye hans Gods og overdrog Blæsbjerg 1540 til sin uægte Søn Falk G. 1577 var den af Kronen overladt til kgl. Enspænder Frederik Gans, som 1581 blev forlenet med den, men 1626 tilhørte den Fru Dorete Budde til Volstrup, som da af Kongen fik Tilladelse til at udlægge Blæsbjerg med Gods til sin Datter Mette Friis for hendes Part i Volstrup. 1683 var Blæsbjerg 2 Gaarde a 10 Tdr. Hartk. under Handbjerg Hovergaard. 1770 2 Gaarde a 7½ Td. H. under Krogsdal. Hornshøjgaard beboedes 1580 og 1584 af en Adelsmand, Jørgen Munk. Store Tovstrup har været Hovedgaard, der 1651 ejedes af Oberst Chr. de Muller, hos hvem Jmfr. Magdalene Holck, død 1664, 1657 gjorde Indførsel. 1664 ejedes den atter af Muller, derefter af Christen Harbou til Holris, der 1669 pantsatte den for 1580 Rd. til Christian Linde. 1683 var den (8 Tdr. H.) øde, tilhørte Chr. v. Papenheim til Sandager, men var tildømt Kongen. Gammelbygaard blev 1573 givet af Kronen paa Livstid til Jørgen Daa, som endnu 1597 skrev sig til den.

Som et Parti af den p. 6 nævnte milelange Højstribe fra Vesterhavet til Karup Aa, strækker der sig gennem Sydsiden af Mejrup Sogn, fra Smedevad Bro i Vest, tæt Syd forbi Mejrup Kirke til S. Albækbro i Øst og i Tilslutning til Høje i Maabjerg og Borbjerg Sogne, en mere eller mindre tæt Høj række, med ialt ca. 100 Høje. Disse ligger overalt paa Skellet mellem det høje, bakkede Terræn i Nord og de lave flade Jorder i Syd ud mod Storaæen. Hist og her danner de større Samlinger, saaledes ved Smedevad Bro, ved Nye-Agerbæk, ved Lille Tovstrup og ved s. Albækbro. Et stort Antal af disse Høje er dog nu overpløjet eller sløjfet. Fredlyste er ved Nye-Agerbæk 1 Høj, paa Mejrup Kirkegaard 1, (i Præsteberetning fra 1638 nævnes, at der dengang fandtes 2 Høje paa Kirkegaarden), ikke langt derfra 1, og ved Lille Tovstrup 5 i Gruppe. Udenfor denne Høj række findes der i Sognet i hele det vidt-

strakte, høje og bakkede Terræn ikke en eneste Gravhøj, og paa de lave, flade Jorder kun ganske enkelte, saaledes ved Savstruphuse den ret anseelige, fredede Enhøj, og Syd derfor, i Skellet mod Hodsager Sogn, de to Tøhøje. Iflg. Præsteberegning 1638 var der ved Gaarden Blæsbjerg en Skov (Blæsbjerg Skov), som blev aldeles ophugget og ødelagt udi Fjendernes Tid.

Mejrup var tidligere et eget Pastorat. Ved Reskr. 12. 8. 1803 fik det Maabjerg til Anneks 1807—18, hvorefter Mejrup fra 1819 blev forenet med Kateketembedet i Holstebro. Præstegaarden udparcelleredes, og for en Del af Købesummen erhvervedes en Kateketbolig i Holstebro. Fra 1905 blev det atter et eget Pastorat og ny Præstebolig opførtes.

JENS ANNEBJERG JENSEN AAGAARD, Gdr.,

„Aagaard“ Mejrup, Holstebro,

født i Fjaltring 30. 3. 1899. Forældre: Jens Jensen Aagaard, Fjaltring, Hustru Andrea. Bedsteforældre: FF Jens (Aagaard), Bøvling. FM Ane. MF Jens Andersen. MM Sara. J. Aagaard er gift med Rosette Eleonora Theresa Jensen, f. i Refs, Hurup, 12. 8. 1906. Forældre: Martin Chr. Jensen, Ydby, Thy, Hustru Mette Marie. Bedsteforældre: FF Vilh. Jensen, Driftsbest. FM Line. MF Laurids Mikkelsen. MM Else. I Jens Aagaards Ægteskab er der 9 Børn: Vera 1. 6. 1926, Jens Andreas 2. 3. 1929, Christian 13. 4. 1931, Ingeborg 13. 10. 1932, Ejner 2. 9. 1934, Birtha 6. 7. 1936, Emma 28. 12. 1937, Marie 27. 1. 1941, Peter 20. 10. 1944. 1927 købtes Jorden til nuværende Ejendom, der er 13 Tdr. Land. Aagaard er desuden Maskinhandler.

ALFRED ANDERSEN, Gdr., „Kirstinelyst“,

Mejrup, Holstebro,

født i Mejrup 22. 1. 1903. Forældre: Mads Chr. Andersen, Dybe, Hustru Mathilde. Bedsteforældre: FF Anders Højland Madsen, Gdr. FM Ane Johanne. MF Peder Gravesen. MM Louise. Andersens Forældre købte Gaarden 1894 og afstod den til Sønnen 1946, 12 Tdr. Land.

CHR. MOSGAARD ANDERSEN, Gdr., Ø. Hattens,

Mejrup, Holstebro,

født i Staulund, Haderup, 6. 4. 1907. Forældre: Anton Marinus Andersen, Haderup, Hustru Maren. Bedsteforældre: FF Jeppe Andersen. FM Mette. MF Chr. (Mosgaard) Jørgensen, Tvis. MM Kirsten. Chr. M. Andersen er gift med Alma Elsebeth Holmgaard Jensen, f. i Holmgaard, Sevel, 11. 9. 1905. Forældre: Sinder Jensen, Sevel, Hustru Ane. Bedsteforældre: FF Jens Sinderson, Sevel. FM Inger Marie, Sahl. MF Jens Nørsgaard, Sahl. MM Else. I Chr. M. Andersens Ægteskab er der 3 Børn: Karl Anton Mosgaard Andersen 10. 3. 1936, Leo Sinder Holmgaard Andersen 3. 3. 1938, Anna Maren Andersen 10. 6. 1943. De blev gift 8. 5. 1935 og overtog Gaarden med 50 Tdr. Land.

JENS ANDERSEN, Gdr., „Hindkjerhus“, Mejrup, Holstebro,

født i Borbjerg 30. 9. 1902. Forældre: Chr. Andersen, Borbjerg, Hustru Maren. Bedsteforældre: FF Chr. Houmark Andersen. Jens Andersen er gift med Katrine Hornstrup, f. i Borbjerg 29. 9. 1910. Forældre: Anton Hornstrup, Borbjerg, Hustru Johanne. Bedsteforældre: FF Hans Hornstrup. FM Ane Katrine. MF Chr. Frederiksen. MM Katrine. I Jens Andersens Ægteskab er der 1 Barn: Gunnar 12. 8. 1941. De blev gift 28. 7. 1933 og overtog samtidig Ejendom med 30 Tdr. Land. Solgte denne 1942 og købte den nuv. Gaard med 6 Tdr. Land.

PEDER MØLLER ANDERSEN, Gdr., „Hindkjerhus“,

Mejrup, Holstebro,

født i Sevel 13. 3. 1902. Forældre: Peder Chr. Andersen, Se-



Peder Møller Andersen og Hustru

vel, Hustru Kristine. Bedsteforældre: FF Chr. Andersen, Sevel. FM Ane. MF Svend Nielsen. MM Nikoline. Peter Møller Andersen er gift med Elly Marie Christensen, født i „Kirstinborg“, Mejrup, 23. 10. 1915. Forældre: Ole Visti Christensen, Vridsted, Hustru Anine. Bedsteforældre: FF Chr. Thomsen. FM Ed. MF Jens Espersen Kristensen, Sevel. MM Olemine. I Peder M. Andersens Ægteskab er der 2 Børn: Ole 27. 7. 1941, Knud 30. 11. 1946. Andersen overtog Gaarden efter sine Forældre 1932, Faderen købte den 1925.

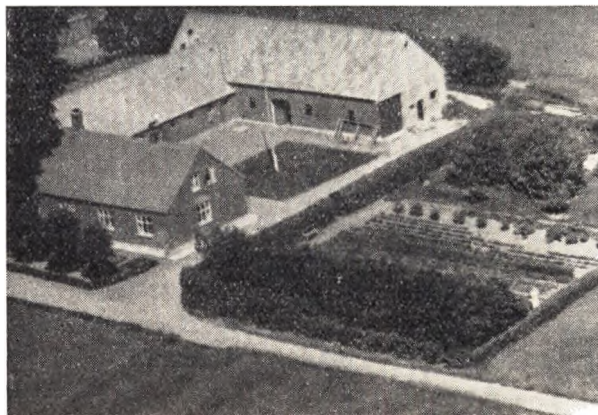

SØREN BACH, Gdr., „Meldgaard“, Mejrup, Holstebro.

født i „Søndertoft“, Mejrup, 24. 5. 1893. Forældre: Jens Bach, Tvis, Hustru Kirstine. Bedsteforældre: FF Laust Jensen

Bach. FM Else. MF Peder Pedersen, Hjern. MM Else. Søren Bach er gift med Mariane Knudsen Toustrup, f. i Ø. Toustrup, Mejrup, 25. 5. 1891. Forældre: Knud Chr. Knudsen, Mejrup, Hustru Mette. Bedsteforældre: FF Knud Knudsen, Mejrup. FM Mariane. MF Laust Jacobsen, Linde, Asp. MM Kristiane. De blev gift 20. 11. 1934 og overtog Gaarden med 18 Tdr. Land.

JENS BERTELSEN, Gdr., „St. Moseby“, Mejrup, Holstebro.

født paa Gaarden 25. 6. 1905. Forældre: Laurits Bertelsen, Hjern, Hustru Maren. Bedsteforældre: FF Jens Bertelsen, Mejrurp. FM Johanne. MF Jens Chr. Christensen, Nr. Felding. MM Else Katrine. Bertelsen overtog Gaarden 1941 efter Forældrene. Det er Slægtsgaard fra 1900, idet Bedstefaderen dengang købte den. Den er paa 63 Tdr. Land og har tidligere været større.

MARIUS CHRISTENSEN BISGAARD, Gdr., „V. Toustrup“, Mejrup, Holstebro,

født paa Gaarden 9. 5. 1900. Forældre: Jens Bisgaard, Borbjerg, Hustru Line. Bedsteforældre: FF Chr. Bisgaard, Ejising. FM Ane Dorthe. MF Peder Madsen, Mejrup. MM Inger Marie. Marius Christensen Bisgaard er gift med Gudrun Godrim, f. i. Mejrup 10. 1. 1917. Forældre: Alfred Godrim, Sir, Hustru Dorthea. Bedsteforældre: FF Gravers Godrim, Naur. FM Mariane. MF Peder Nielsen Hald, Maabjerg. MM Katrine Bolette. I Marius Christensen Bisgaards Ægteskab er der 4 Børn: Line 29. 6. 1940, Dorthea 17. 8. 1941, Jens 29. 3. 1943, Alfred 2. 6. 1944. De blev gift 28. 7. 1939 og forud herfor havde Bisgaard overtaget sin Fødegaard 1926 med 124 Tdr. Land. Den kom i Slægtens Eje ca. 1800. Første Ejer var Mads Toustrup



ANDREAS ANDERSEN BJERG, Gdr., „Sdr. Brusen“, Mejrup, Holstebro,

født i Haderup 6. 12. 1886. Forældre: Anders Bjerg, Hodsager, Hustru Ane Marie. Bedsteforældre: FF Andreas Andreasen (Bjerg), Hodsager. FM Maren. MF Jacob Jensen, Haderup. MM Birthe Marie. Andreas Bjerg er gift med Petrine Christensen, f. i Ørre 15. 4. 1886. Forældre: Jens Hallundbæk Christensen, Ørre, Hustru Mariane. Bedsteforældre: FF Niels Christensen. FM Marie. MF Peder Pedersen. MM Mette. I Andreas Bjergs Ægteskab er der 5 Børn: Agnes 23. 5. 1915, Jens Harald 19. 1. 1918, Ernst 29. 6. 1921, Esther 13. 11. 1924, Anders 21. 4. 1931. De blev gift 7. 11. 1913, forud havde Bjerg 1910 overtaget Grove Præstegaard i Forpagtning til 1922. Købte nuv. Gaard med 60 Tdr. Land 1. 4. 1922.

HARALD BJERG, Gdr., „Ø. Skovhus“, Mejrup, Holstebro.

født i Grove 19. 1. 1918. Forældre: Andreas Bjerg, Haderup, Hustru Petrine. Bedsteforældre: FF Anders Bjerg, Hodsager. FM Ane Marie. MF Jens Hallundbæk, Ørre. MM Mariane. H. Bjerg er gift med Karen Marie Hansen, født i N. Nissum 22. 11. 1930. Forældre: Georg Hansen, Møborg, Hustru Anna. Bed-



Harald Bjerg og Hustru

steforældre: FF Niels Hansen, Salling. FM Øllegaard. MF Harald Jacobsen, Sønderjylland. MM Karen. Bjerg købte Gaarden 1946 og blev gift 29. 3. 1950. Der er 22 Tdr. Land.

PEDER BJERGGAARD, Gdr., „Ø. Højbo“, Mejrup, Holstebro.

født i Haderup 13. 9. 1912. Forældre: Niels Bjerggaard, Mejrup, Hustru Marie. Bedsteforældre: FF Peder Bjerggaard, Maabjerg. FM Kirstine. MF Anders Hansen. MM Ane. Peder Bjerggaard er gift med Magda Pedersen, f. i Holstebro 16. 3. 1913. Forældre: Anton Pedersen, Borbjerg, Hustru Katrine. Bedsteforældre: FF Jens Chr. Nygaard Pedersen, Borbjerg. FM Johanne. MF Jens Laugesen. MM Oline. I P. Bjerggaards Ægteskab er der 6 Børn: Ejvind 25. 11. 1933, Bent 5. 7. 1935, Iris 13. 12. 1936, Marie 11. 11. 1937, Katrine 16. 2. 1941, Henning 3. 1. 1943. De blev gift og begyndte en Lastbil-Vognmandsforretning i Feldborg. Peder Bjerggaard solgte den 1939 og købte samme Aar en Hedeparcel i Mejrup, 28 Tdr. Land.

VERNER BJERGGAARD, Gdr., „Madsbjerg“, Mejrup, Holstebro,

født i Mejrup 11. 8. 1921. Forældre: Niels Bjerggaard, Mejrup, Hustru Marie. Bedsteforældre: FF Peder Bjerggaard, Maabjerg. FM Kirstine. MF Anders Hansen. Vildbjerg. MM Ane. V. Bjerggaard er gift med Agnethe Hansen, f. i Grove 27. 3. 1924. Forældre: Laust Hansen, Grove, Hustru Marie. Bedsteforældre: FF Anton Hansen, Karup. FM Dorthe. MF Laust Andersen. MM Maren. I V. Bjerggaards Ægteskab er der 2 Børn: Bruno 17. 1. 1945, Margit 3. 4. 1948. De blev gift 1944 og købte 1947 Gaarden af Faderen med 31 Tdr. Land.

CHR. BJERRE, Gdr., „Ll. Kouind“, Mejrup, Holstebro,

født i Borbjerg 12. 11. 1899. Forældre: Jens Bjerre, Naur, Hustru Marie. Bedsteforældre: FF Chr. Bjerre, Sir. FM Ane Kirstine. MF Jens Stokholm Bjerre, N. Nissum. MM Maren. Chr. Bjerre er gift med Dagny Sørensen Brødbæk, født i „Brødbæk“, Borbjerg, 11. 11. 1907. Forældre: Jens Chr. Sørensen, Borbjerg, Hustru Nielsine. Bedsteforældre: FF Chr. Sørensen, Borbjerg. FM Dorthea. I Chr. Bjerres Ægteskab er der 5 Børn: Gunner 31. 10. 1928, Elna 18. 2. 1931, Maja 30. 11. 1933, Jens 11. 8. 1940, Erik 8. 12. 1943. Bjerre købte 1927 V. Brusens og blev gift 11. 10. samme Aar. Solgte 1930 og købte nuv. Gaard med 27 Tdr. Land. Bjerre er Fodervært for Holstebro-egnens Kvægavlsforenings 14 Tyre. 1950 blev saaledes 14.000 Køer behandlet.

RASMUS HANSEN BJERRE, Gdr., „Østergaard“, Mejrup, Holstebro.

født i Smidstrup ved Vejle 12. 10. 1902. Forældre: Niels Bjerre Bundgaard, Smidstrup, Hustru Ane Johanne. Bedsteforældre: FF Peder Bjerre, Smedstrup. FM Kirstine Marie. MF Rasmus Hansen, Oddersted pr. Taulov. R. Bjerre er gift med

Signe Kristine Kærgaard, f. i Asp 5. 8. 1906. Forældre: Niels Brøndbjerg Kærgaard, Asp, Hustru Henrikke. Bedsteforældre: FF Kr. Lindbjerg Kærgaard, Asp. FM Katrine Brøndbjerg. MF Chr. Simonsen Linde. MM Johanne. I R. Bjerres Ægteskab er der 6 Børn: Niels 10. 11. 1930, Johanne 31. 8. 1934, Henri 18. 9. 1939, Arne 21. 9. 1942, Per 1. 7. 1945, Ruth 15. 8. 1947. Bjerre overtog Gaarden 15. 5. 1929 og blev gift 6. 6. samme Aar. Konen døde 9. 12. 1931, men Bjerre blev derefter gift med en Søster til sin afdøde Kone den 27. 7. 1933.

SVEND AAGE BJERRE, *Gdr.*, „Norbjerg”,
Mejrup, Holstebro,

født i „Bisgaard”, Borbjerg, 6. 11. 1911. Forældre: Jens Chr. stensen Bjerre, Naur, Hustru Ane Marie. Bedsteforældre: P. Chr. Bjerre, født 19. 1. 1839. FM Kirstine. MF Jens Stokholm Christensen. MM Maren. Sv. Aage Bjerre er gift med Agnes Brunebjerg, f. i Borbjerg 18. 8. 1913. Forældre: Niels Brunebjerg, Skave, Hustru Maren Katrine. Bedsteforældre: P. Mathias Nielsen. FM Gertrud Marie. MF Niels Volsgaard. MM Ane. I Sv. Aa. Bjerres Ægteskab er der 4 Børn: Lilli 16. 2. 1940, Bodil 15. 10. 1943, Inge 5. 7. 1946, Else 22. 11. 1948. De overtog Gaarden 1938 med 12 Tdr. Land.



ANDREAS JOHANSEN BJERREGAARD, *Gdr.*,
„Ellensminde”, Mejrup, Holstebro,

født i Sahl 23. 11. 1896. Forældre: Mads Chr. Johansen, Sahl, Hustru Petrine. Bedsteforældre: FF Johan Chr. Madsen, Sahl. MF Peder Pedersen (Hvermose), Sahl, Andr. J. Bjerregaard er gift med Ellen Marie Vainiapaa, født i Egvad 1. 8. 1908. Moder: Hilma Alexandra, Finland. I Andr. J. Bjerregaards Ægteskab er der 7 Børn: Mary Irena 30. 11. 1927, Mads Chr. 30. 9. 1929, Svend 6. 1. 1931, Esther Margrethe 9. 9. 1933, Anne-Lise 3. 3. 1936, Elly 15. 8. 1939, Manny 21. 2. 1949. Blev gift 1927 og havde forud købt 10 Tdr. Land, hvorpaa opførtes Bygningerne.

CHR. MARIUS NIELSEN BJERREGAARD, *Gdr.*,
„Strømborg”, Mejrup, Holstebro,

født i „Bjerregaard”, Mejrup, 16. 12. 1896. Forældre: Anders Nielsen Bjerregaard, Mejrup, Hustru Karen. Bedsteforældre: FF Niels Pedersen, Humlum. FM Ane Katrine. MF Chr. Bertelsen. MM Kirsten Marie. Chr. Bjerregaard er gift med Karen Lindholt Christiansen, f. i Holstebro 15. 3. 1901. Forældre: Anders Lindholt Christiansen, Sevel, Hustru Ingeborg. Bedsteforældre: FF Chr. Lindholt. FM Karen. MF Adser Christensen. MM Mariane. I Chr. Bjerregaards Ægteskab er der 6 Børn: Karl Arne 21. 3. 1924, Harald 19. 9. 1925 (død 24. 5. 1950), Ingeborg 30. 6. 1927, Frede 20. 7. 1928, Karen Margrethe 23. 2. 1930, Helga Jensine 7. 1. 1940. De blev gift 2. 11. 1923 og overtog Gaarden med 25 Tdr. Land. Navnet Strømborg fremgaar af, at der i ældre Tid før Dræningen har gaaet Vand over Gaardens Marker ved Oversvømmelser o. l.



THORVALD BLIGAARD, *Gdr.*, „Ny Kouind”,
Mejrup, Holstebro,

født i „Hindborg”, 31. 3. 1907. Forældre: Laust Bligaard, Hindborg, Hustru Dorthé. Thorv. Bligaard er gift med Emma Christensen, født i Resen ved Struer 5. 6. 1906. Forældre: Ville Christensen, Hvidbjerg, Hustru Anna. I Thorv. Bligaards Ægteskab er der 1 Barn: Laust Peder 19. 11. 1933. De blev gift 15. 9. 1931 og havde købt 12 Tdr. Land og lod opføre Bygningerne.



AXEL ANDERSEN BRUSEN, *Gdr.*, „Bladbjergbus”,
Mejrup, Holstebro

født i „V. Brusen”, Mejrup, 1. 1. 1899. Forældre: Chr. Brusen, Mejrup, Hustru Mette. Bedsteforældre: FF Anders Brusen, Mejrup. FM Karen. A Brusen er gift med Dagny Irene Christensen, født i „Bramskov”, Mejrup, 1. 2. 1910. Forældre: Morten Bramskov Christensen, Mejrup, Hustru Karoline. Bedsteforældre: FF Karl Bramskov Christensen, Mejrup. FM Ane. MF Søren Jensen, Himmerland. MM Magdalene. Brusen overtog Ejendommen 1934 og blev gift 26. 10. 1944.

CHR. BRØDBÆK, *Gdr.*, *Sogneradsform.*, „Sdr. Skovgaard”,
Mejrup, Holstebro,

født i Ryde 18. 8. 1903. Forældre: Niels P. Sørensen, Aasted, Hustru Anna Marie. Bedsteforældre: FF Søren Nielsen. FM Maren. MF Chr. Brødbæk. MM Ane Dorthé. Chr. Brødbæk er gift med Marie Kirstine Jensen, født i Sevel 25. 8. 1908. Forældre: Jens P. Jensen, Borbjerg, Hustru: Else. Bedsteforældre: FF Andreas Jensen, Fabjerg. FM Marie. MF Mads Hedegaard. MM Johanne. I Chr. Brødbæks Ægteskab er der 6 Børn: Jens P. 21. 1. 1930, Thorkild 2. 7. 1933, Anna Marie 22. 3. 1935,

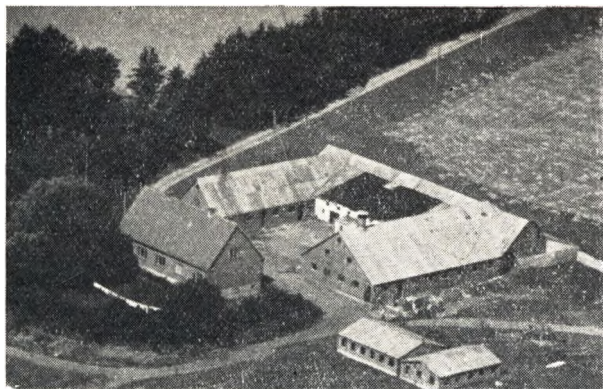

Ernst 5. 7. 1938, Else 17. 7. 1940, Evald 23. 5. 1948. De blev gift 18. 12. 1928 og overtog Gaarden med 107 Tdr. Land, deraf 95 Ager, 5 Plantage. Ejeren har opdyrket 10 Hede.

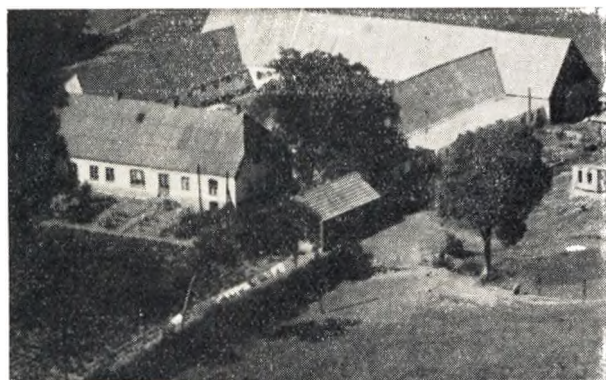

**JENS CHR. SØRENSEN BRØDBÆK, Gdr., „Bladbjerg“,
Mejrup, Holstebro.**

født i „V. Brødbæk“, Borbjerg, 1. 1. 1916. Forældre: Jens Sørensen Brødbæk, Borbjerg, Hustru Ingeborg. Bedsteforældre: FF Jens Chr. Sørensen, Borbjerg. FM Else. MF Jens Jensen, Borbjerg. MM Ingeborg. Chr. S. Brødbæk er gift med Inger Kirstine Damgaard, født i Sdr. Damgaard, Borbjerg 1. 11. 1920. Forældre: Jens Jensen Damgaard, Borbjerg, Hustru Mathea. Bedsteforældre: FF Kristoffer Jensen Damgaard. FM Inge. Juuelsgaard. MF Jens Ch. Christensen, Aulum. MM Ane Kirstine. I Chr. S. Brødbæks Ægteskab er der 1 Barn: Jens 17. 6. 1948. Gaarden købtes 5. 7. 1947, og de blev gift 16. 8. 1947. Der er 58 Tdr. Land.



**LAUST NIELSEN BULIG, Gdr., „Sdr. Barslund“,
Mejrup, Holstebro.**

født paa Gaarden 24. 5. 1918. Forældre: Søren Nielsen Bulig, Sahl, Hustru Anna. Bedsteforældre: FF Laust Bulig, Sahl. FM Charlotte. MF Chr. Christensen. MM Karen. Laust Nielsen Bulig er gift med Klara Jensen, født i Aulum 4. 3. 1926. Forældre: Jens P. Jensen, Hustru: Kirstine. I Laust Nielsen Bulgis Ægteskab er der 1 Barn: Søren 29. 4. 1946. De blev gift 27. 5. 1945 og Oktober 1949 overtog de Gaarden efter Faderen med 20 Tdr. Land.



Knud Byskov med Familie

KNUD BYSKOV, Gdr., „V. Kirkegaard“, Mejrup,

født i „Sdr. Hestbæk“, Gudum, 16. 5. 1907. Forældre: Peder Byskov, N. Nissum, Hustru Dorthea. Bedsteforældre: FF Laurids Byskov, N. Nissum. FM Nikoline. MF Søren Christensen, Resen. MM Frederikke. Knud Byskov er gift med Anna Klinkby, født i „Thorager“, Sir, 18. 10. 1910. Forældre: Chr. Klinkby, Hou. FM Ane Katrine. MF Christoffer Nielsen, Sir. Klinkby, Hou, Hustru: Maren, Sir. Bedsteforældre: FF Chr. MM Kirstine Marie. I Knud Byskovs Ægteskab er der 7 Børn: Christian 11. 6. 1939, Helga 18.8. 1940, Gudrun 5. 1. 1942, Emma og Ellen 21. 6. 1944, Peder 5. 4. 1947, Henry 10. 5. 1950. 1938 købtes nuv. Gaard med 30 Tdr. Land.

**CHR. CHRISTENSEN, Gdr., „Direktør“, „Sivegaard“,
Mejrup, Holstebro.**

født i Handbjerg 12. 5. 1886. Forældre: Chr. Christensen, Gimsing, Hustru Ingeborg. Chr. Christensen er gift med Nanna Knudsen, født i Mejrup 26. 10. 1888. Forældre: Peder Knudsen, Mejrup, Hustru: Mette. I Chr. Christensens Ægteskab er der 4 Børn: Ingeborg 9. 4. 1913, Kirstine 18. 5. 1915, Peder 19. 5. 1923, Christian 9. 2. 1931. Christensen overtog Gaarden efter Forældrene 1908 med 120 Tdr. Land og blev gift 1912. 1938 blev Chr. Christensen valgt som Repræsentant for Vest- og sønderjydsk Kreditforening og 1949 som landbrugs-kyndig Direktør for samme.

**CHR. LUND CHRISTENSEN, Gdr., „Granlund“,
Mejrup, Holstebro,**

født i Fly 25. 9. 1901. Forældre: Jeppe Christensen (Vestergaard), Haderup, Hustru Elisa. Bedsteforældre: FF Chr. Jensen, Haderup. FM Ane Dorthea. MF Chr. Lund, Lærer, Klejtrup. MM Kirsten Marie. Chr. Lund Christensen er gift med Martha Ingeborg Jensen, født i Durup 28. 5. 1911. Forældre: Andreas Chr. Jensen, Bysted, Hustru Anine. Bedsteforældre: MF Peder Eskildsen. MM Petra Johanne. I Chr. Lund Christensens Ægteskab er der 5 Børn: Svend Erik 8. 3. 1933, Annalise 16. 11. 1935, Bente 26. 5. 1938, Jørgen 9. 9. 1940, Grethe 1. 8. 1943. De blev gift 18. 8. 1932 og købte Ejendom i Sdr. Felding med 30 Tdr. Land, købte senere deres nuv. Gaard, paa 10 Tdr. Land.

CHR. STORGAARD CHRISTENSEN, Gdr.,

„St. Brusen“, Mejrup, Holstebro,

født i Sir 25. 6. 1922. Forældre: Hans Christensen, Ulfborg, Hustru Bolette. MF Chr. Storgaard Sørensen. Chr. Storgaard Christensen er gift med Herdis Margrethe Madsen, født i Naur 11. 5. 1919. Forældre: Mads Andreas Madsen, Naur, Hustru Nielsine. Bedsteforældre: FF Peder Madsen, Naur. FM Petrinc. MF Peder Klogborg Pedersen. MM Margrethe. De blev gift 18. 10. 1947 og havde forud en Gaard i Hjerm sammen med Christensens Svoger. Afstod den 1948 og købte deres nuværende Gaard med 64 Tdr. Land.



Ejnar Christensen og Hustru

EJNER CHRISTENSEN, Gdr., „Kousgaardbus“,

Mejrup, Holstebro,

født i Nr. Felding 14. 11. 1912. Forældre: Lauge Christensen, Nr. Vium, Hustru Ane. FM Else Christensen. Ejner Christensen er gift med Elna Pedersen, født i Idom 3. 2. 1916. Forældre: Jens Pedersen, Maabjerg, Hustru Christine. Bedsteforældre: FF Laurids Pedersen. FM Frederikke. MF Chr. Nielsen. MM Marie. I Ejner Christensens Ægteskab er der 3 Børn: Jens 10. 2. 1940, Lauge 14. 3. 1945, Kristine 20. 8. 1948. De blev gift 24. 11. 1938 og overtog samtidig Gaarden med 13 Tdr. Ld.

HOLGER JOHS. CHRISTENSEN Gdr., „Nygaard“,

Mejrup, Holstebro,

født paa Gaarden 4. 2. 1911. Forældre: Chr. Christensen, Naur, Hustru Margrethe. Bedsteforældre: FF Chr. Visgaard, Vejrum. FM Kirsten. MF Jens P. Pedersen, Hygum. MM Maren. H. Johs. Christensen er gift med Marie Skræddergaard, født i Bjerregaard, Asp, 10. 1. 1919. Forældre: Karl Skræddergaard, Hustru Kirstine. Bedsteforældre: FF Niels Skræddergaard, Asp. FM Marie. MF Niels Andersen. MM Kirstine. De blev gift 1. 12. 1946. Gaarden blev købt af Faderen har siden været i Slægtens Eje med 30 Tdr. Land.

JENS SKYTTE CHRISTENSEN, Gdr., „Kouslund“,

Mejrup, Holstebro,

født i Haderup 22. 3. 1912. Forældre: Peder Chr. Skytte, Hodsager, Hustru Anna. Bedsteforældre: FF Jens Skytte. FM Ane. MF Søren Jensen. MM Marie. Jens Skytte Christensen er gift med Kirsten Dalby, født i „Agerbæk“ 13. 12. 1914. Forældre: Søren Dalby, Borbjerg, Hustru Marie. Bedsteforældre: FF Chr. Sørensen (Dalby). FM Johanne. MF Peder Jensen, Mors. MM Kirsten. I Jens Skytte Christensens Ægteskab er der 3 Børn: Anne Marie 28. 12. 1944, Eva Gunhild 2. 1. 1948, So-



ren Peder 27. 7. 1949. De blev gift 24. 11. 1940 og overtog forud 12 Tdr. Land, hvorpaa de opførte Bygningerne.

KARL MARTINUS CHRISTENSEN, Gdr., „Lille Elkjer“,

Mejrup, Holstebro.

født i Sevel 26. 8. 1897. Forældre: Jens Chr. Christensen, Hjerm, Hustru Marie. Bedsteforældre: FF Jens Chr. Fabsig, Naur. FM Karen. MF Jens Chr. Christiansen (Lindholdt), Sevel. MM Karen. K. M. Christensen er gift med Signe Katrine Pedersen, født i Katrinesminde, Mejrup, 10. 3. 1900. Forældre: Jens Chr. Pedersen, Mejrup, Hustru Jørgine. Bedsteforældre: FF Peder Knudsen. FM Else. MF Niels Andersen. MM Sofie. I Karl Martinus Christensens Ægteskab er der 4 Børn: Ingrid 17. 2. 1924, Frida Jørgine 13. 2. 1927, Chr. Gunnar 27. 2. 1934, Sonja Elisabeth 3. 5. 1945. De blev gift 16. 11. 1920 og overtog samtidig Gaarden med 45 Tdr. Land.

HERLUF OSVALD CHRISTENSEN, Gdr.,

„Ny Hesel“, Mejrup, Holstebro,

født i Aasted 20. 4. 1917. Forældre: Peder Knudsen Christensen, Aulum, Hustru Kirstine. Bedsteforældre: FF Chr. Christensen, Hodsager. FM Ane. MF Andreas Brevebæk. MM Maren. H. Osvald Christensen er gift med Dagmar Thomsen, født i Vinding 10. 11. 1920. Forældre: Chr. Thomsen, N. Omme, Hustru Petrea Dorthea. I Herluf O. Christensens Ægteskab er der 5 Børn: Bodil Kirstine 13. 11. 1939, Ellen 11. 7. 1941, Ole Janus 13. 5. 1944, Birgit 22. 3. 1947, Inge Lis 26. 4. 1949. De blev gift 28. 5. 1939 og begyndte som Bestyrer for Vest- og sønderjysk Kreditforening i Mejrup Sogn og købte senere deres nuværende Gaard paa 48½ Td. Ld.



Søren Forbæk Christensen med Familie

SØREN FORBECK CHRISTENSEN, Gdr.,

„Vesterbjerg“, Mejrup, Holstebro.

født i Borbjerg 23. 10. 1887. Forældre: Rasmus Christensen,

12. 1852. Bedsteforældre: FF Chr. Bjerregaard. FM Mette Marie. MF Søren Chrisensen, Handbjerg. MM Johanne. S. Forbeck Christensen er gift med Kristine Bertelsen, født i Maa-
bjerg 13. 3. 1892. Forældre: Chr. Bertelsen, Handbjerg, født 11. 10. 1858, Hustru Kirstine Katrine, født 26. 3. 1859. Bedsteforældre: FF Laurids Bertelsen. FM Kristine. MF Peder Pedersen. MM Else Katrine. I Søren, Forbeck Christensens Ægteskab er der 6 Børn: Rigmor 3. 11. 1924, Arne 15. 1. 1926, Ellen 9. 2. 1928, Gunnar 15. 2. 1930, Elisabeth 9. 11. 1931, Bent 15. 9. 1933. De blev gift 26. 10. 1922 og overtog Gaarden med godt 14 Tdr. Land, oprettet 1873 og udstykket fra „Hindkjær“.



Thomas Christensen og Hustru

THOMAS CHRISTENSEN, *Forpagter, „V. Kjærgaard“, Mejrup, Holstebro,*

født i Gammelstrup 9. 3. 1915. Forældre: Søren Christensen, Hvorslev, Hustru Ane. MF Andreas Sørensen. Ths. Christensen er gift med Gerda Thomsen, født i Smøllerup 13. 12. 1919. Forældre: Anders Thomsen, Kjeldberg, Hustru Ane Johanne. Bedsteforældre: FF Thomas Thomsen. MF Hans Nielsen. MM Frederikke. I Thomas Christensens Ægteskab er der 3 Børn: Kurt 13. 11. 1938, Ejvind 16. 2. 1945, Ingelise 6. 2. 1948. De blev gift 1938 og arbejdede med forskelligt, indtil de 1. 3. 1950 forpagtede Gaarden med 34 Tdr. Land.



Marius Dahl og Hustru

MARIUS DAHL, *Gdr., „Ny Moseby“, Mejrup, Holstebro,*

født paa Gaarden 13. 6. 1902. Forældre: Jens Tholsgaard. Nielsen Dahl, Vejrum, Hustru Louise. Bedsteforældre FF Chr. Dahl, Vejrum. FM Maren. MF Uldahl, Skolelærer, Sønderjylland. MM Else. Marius Dahl er gift med Karen Nielsen, født

i Borbjerg 4. 3. 1913. Forældre: Jens P. Nielsen, Borbjerg, Hustru Edel. Bedsteforældre: FF Just Nielsen, Borbjerg. FM Kirstine. MF Niels Laursen, Borbjerg. MM Maren. De blev gift 29. 5. 1946 og overtog omtrent samtidig Gaarden, der er Dahls Fødeggaard. Været Slægtseje siden 1899 med 40 Tdr. Ld.



Chr. Dalby og Hustru

CHR. DALBY, *Gdr., „Agerbæk“, Mejrup, Holstebro,*

født paa Gaarden 20. 4. 1907. Forældre: Søren Dalby, Borbjerg, Hustru Marie. Bedsteforældre: FF Chr. Sørensen (Dalby). FM Johanne. MF Peder Jensen. MM Kirsten. Chr. Dalby er gift med Dagmar Kirstine Jensen, født i „Gl. Præstegaard“, Mejrup, 12. 5. 1909. Forældre: Niels Jensen, Tvis, Hustru Ane Marie. Bedsteforældre: FF Peder Jensen, Flade, Mors. FM Kirsten. MF Kjeld Skautrup Andersen, Tvis. MM Petrine. I Chr. Dalbys Ægteskab er der 4 Børn: Marie 8. 10. 1943, Søren og Grethe 21. 3. 1947, Kirsten 9. 2. 1950. De blev gift 10. 11. 1942 og var de første halvandet Aar Bestyrere i N. Felding. Senere døde Dalbys Fader, hvorefter de overtog Gaarden med 58 Tdr. Land. Har været større, men en Broder fik 1933 25 Tdr. Land.

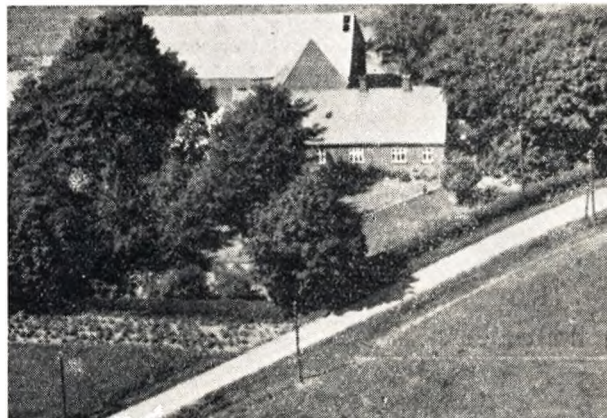

SIGURD ELKJÆR, *Gdr., „Børslund“, Mejrup, Holstebro,*

født paa Gaarden 11. 4. 1909. Forældre: Frederik Elkjær, Mejrup, Hustru Ane. Bedsteforældre: FF Mads Elkjær, Asp. FM Sidsel. MF Peder Jensen, Mors. MM Kirsten. S. Elkjær er gift med Elna Karoline Pedersen, født i Ramme 10. 11. 1909. Forældre: Niels P. Pedersen, Møborg, Hustru Ane Elvina. Bedsteforældre: FF Andreas Petersen. FM Karoline. MF Chr. Jensen. MM Ane. I Sigurd Elkjærs Ægteskab er der 1 Barn: Arne 17. 4. 1948. De blev gift 18. 11. 1943 og overtog Gaarden med 18 Tdr. Land.



Familien Niels Chr. Frederiksen

NIELS CHR. FREDERIKSEN, Gdr., „Moselund“,
Mejrup, Holstebro,

født i Nr. Felding 13. 2. 1898. Forældre: Frederik Frederiksen, Nr. Felding, Hustru Karen Marie. Bedsteforældre: FF Niels Chr. Frederiksen. FM Kirstine Marie. MF Anders P. Andersen (Viborg). MM Marie. N. Chr. Frederiksen er gift med Anna Sørensen, født i Struer 11. 3. 1905. Forældre: Karl Højbjerg Sørensen, Struer, Hustru Else. Bedsteforældre: FF Markus Højbjerg Sørensen. FM Oliane. MF Anders Clemmensen. MM Ane. I N. Chr. Frederiksen's Ægteskab er der 4 Børn: Else Marie 30. 3. 1932, Knud Chr. 2. 12. 1938, Karen Marie 8. 9. 1940, Frede 13. 4. 1943. Frederiksen købte Gaarden 9. 8. 1926 og blev gift 23. 5. 1931. Der er 47 Tdr. Land, deraf 12 Hede og Mose.

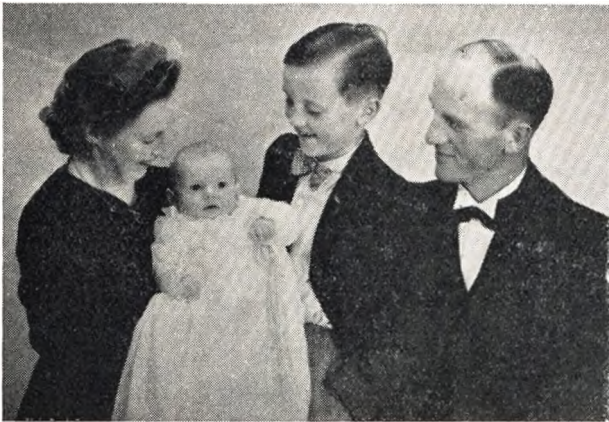

Familien Chr. Gade

CHR. GADE, Gdr., „N. Skovgaard“, Mejrup, Holstebro,

født i „Gade“, Naur, 6. 8. 1901. Forældre: Jens Gade, Naur, Hustru Mette. Bedsteforældre: FF Chr. Madsen Gade, Trans. FM Ane. MF Chr. Jensen. MM Karen. Chr. Gade er gift med Katrine Bech, født i N. Skovgaard, Mejrup, 12. 7. 1907. Forældre: Chr. Bech, Feldborg, Hustru Jensine. Bedsteforældre: MM Katrine. MF Jens Svejdal (Ildsvad), Maabjerg. I Chr. Gades Ægteskab er der 2 Børn: Jens Ove 19. 11. 1937, Finn 13. 4. 1947. De blev gift 13. 10. 1936 og overtog Gaarden 1. 10. samme Aar med 45 Tdr. Land. Slægtsgaard siden 1904, da Faderen Chr. Bech købte den.

JENS KOBBERUP GADE, Gdr., „Kobberuphus“,
Mejrup, Holstebro.

født i „Bispøgaard“, Alslev ved Varde, 16. 9. 1909. Forældre:

Chr. Gade, Nr. Felding, Hustru Anna Maria. Bedsteforældre: FF Chr. Gade. FM Poulina. MF Mikkel Kobberup. MM Mathilde. J. Kobberup Gade er gift med Charlotte Amalie Pedersen, født i Haderup 10. 10. 1907. Forældre: Chr. Peder Pedersen, Snedsted, Hustru Else. Bedsteforældre: FF Søren Chr. Pedersen. FM Kirstine. MF Ole Nielsen. I J. Kobberup Gades Ægteskab er der 2 Børn: Christian 11. 11. 1945, Knud 18. 2. 1947. De blev gift 12. 11. 1944. 1949 købtes nuværende Gaard med 12 Tdr. Land.

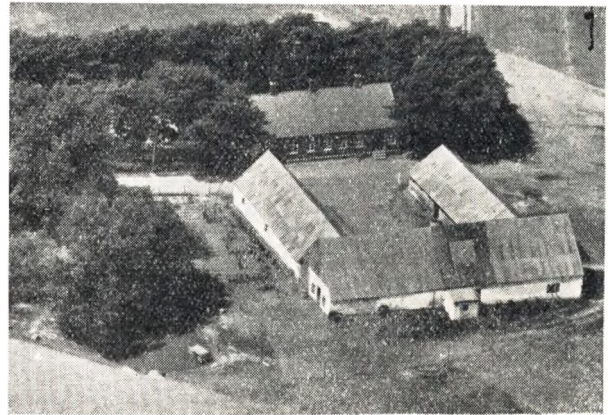

ANDREAS GRAVERSEN, Gdr., „Vejlund“,
Mejrup, Holstebro,

født i Asp 30. 12. 1903. Forældre: Marinus Graversen, Flynder, Hustru Kristiane. Bedsteforældre: FF P. Krogsgaard. FM Katrine. MF Anders Stougaard. MM Marie. Andr. Graversen er gift med Magda Graversen, født i Gudum 8. 6. 1908. Forældre: Andreas Graversen, Flynder, Hustru Maren. Bedsteforældre: FF P. Krogsgaard. FM Katrine. MF Østerby Olsen. MM Karen. I Andr. Graversen's Ægteskab er der 4 Børn: Karl Johannes 9. 1. 1933, Arne Tang 23. 5. 1935, Marie 23. 3. 1939, Svend Chr. 15. 9. 1941. De blev gift 1. 9. 1931 og overtog Gaarden med 34 Tdr. Land.

NIELS GRAVERSEN, Gdr., „Sdr. Arlund“,
Mejrup, Holstebro,

født i Naur 4. 5. 1911. Forældre: Jens Chr. Graversen, Flynder, Hustru Ellen Marie. N. Graversen er gift med Alma Elisabeth Jensen, født i Hjerm 23. 4. 1914. Forældre: Martinus Jensen, Hjerm, Hustru Laura. Bedsteforældre: FF Jens Chr. Jensen, Skelsgaard. FM Margrethe. MF Thomas Lind. MM Inger. I N. Graversen's Ægteskab er der 4 Børn: Elisabeth 12. 5. 1940, Villy 15. 2. 1943, Ingrid 19. 9. 1944, Elly 14. 5. 1948. De blev gift 26. 5. 1939 og overtog Gaarden med 21. Tdr. Ld.

VILLY GROTH, Gdr., „Østergaard“, Mejrup, Holstebro,

født i Borbjerg 30. 8. 1925. Forældre: Andreas Groth, Asp, Hustru Anna. Bedsteforældre: FF Vilhelm Groth, Hjerm. FM Johanne. MF Jens Andersen. MM Jensine. Villy Groth er gift med Amalie Christensen, født i Hodsager 25. 5. 1922. Forældre: Vilhelm Christensen, Hodsager, Hustru Margrethe. Bedsteforældre: FF Anders Christensen. FM Katrine. MF Chr. Ceeberg. MM Amalie. De blev gift 6. 1. 1947 og overtog deres nuværende Gaard med 50 Tdr. Land.

CHR. GRØNNE, Gdr., „V. Hornshøj“, Mejrup, Holstebro.

født i Struer 30. 7. 1908. Forældre: Magnus Grønne, Sdr. Nissum, Hustru Jenny Kirstine. Bedsteforældre: FF Knud Grønne. FM Anna. MF Chr. Hounisen, S. Nissum. MM Maren. Chr. Grønne er gift med Anna Marie Nielsen, født i Asp 22. 3. 1909. Forældre: Mads Nielsen, Ejsing, Hustru Else Marie. Bedsteforældre: FF Jørgen Nielsen, Ejsing. FM Ane Marie



Familien Chr. Grønne

MF Jens Chr. Byskov, N. Nissum. MM Mariane. I Chr. Grønnes Ægteskab er der 8 Børn: Magnus 25. 4. 1932, Ester 30. 12. 1933, Frits 14. 6. 1936, Verner 27. 7. 1938, Frida 7. 8. 1940, Emma 7. 1. 1943, Erik 24. 1. 1945, Else Marie 16. 9. 1950. Grønne købte Gaarden Oktober 1930 og blev gift 4. 6. 1931. Der er 51 Tdr. Land.

CHR. HANSEN, Gdr., Gammelby, Mejrup,

født i Handbjerg 20. 7. 1911. Forældre: Jens Hansen, Handbjerg, Hustru Jensine. Bedsteforældre: FF Hans Ørts Hansen. FM Johanne. MF Jens P. Nielsen. MM Karen. Chr. Hansen er gift med Elisabeth Jensine Nielsen, født i Tvis 4. 12. 1910. Forældre: Peder Nielsen, Haderup, Hustru Marie. Bedsteforældre: FF Thomas Nielsen, Faarbæk. FM Eva Katrine. MF Chr. Langbo Pedersen, Aulum. MM Elisabeth. I Chr. Hansens Ægteskab er der 1 Barn: Carla 10. 9. 1945. De blev gift 20. 10. 1944, og forud havde de overtaget 15 Tdr. Land og opførte herpaa Bygningerne. Fru Hansen er Datter af den kendte Husmandsfører P. Nielsen, Tvis.



Familien Emil Hansen

EMIL HANSEN, Gdr., „Ll. Skorgaard“, Mejrup,

født i Hjerm 19. 9. 1902. Forældre: Hans Chr. Hansen, Kollerup, Hustru Methea. Bedsteforældre: FF Vejby Hansen. FM Katrine. MF Andreas Sørensen. MM Johanne. Emil Hansen er gift med Marie Rødbro, født i Hodsager 22. 8. 1909. Forældre: Peder Rødbro, Thorup, Hustru Emilie. Bedsteforældre: FF Anders Rødbro, Thy. FM Kirsten Marie. MF Andreas Sørensen, Kollerup. MM Johanne. I Emil Hansens Ægteskab er der 3 Børn: Gerda 7. 2. 1932, Gunnar 28. 9. 1934, Sonja 4. 5. 1945.

De blev gift 14. 11. 1930, forud havde Hansen købt 21 Tdr. Land, udstykket fra Faderens Gaard, Halvdelen var Hede og Mose. Efterhaanden blev dette opdyrket og kultiveret.



Familien Peder Hansen

PEDER HANSEN, Gdr., „Højrun“, Mejrup,

født i Hodsager 28. 1. 1895. Forældre: Peder Hansen, Ørre, Hustru Margrethe. Bedsteforældre: FF Jens Hansen. FM Ane Marie. MF Peder Laursen. MM Katrine. Peder Hansen er gift med Ellen Katrine Ankersen, født i Vinding 16. 1. 1899. Forældre: Thomas Ankersen, Vinding, Hustru Marie Nonine. Bedsteforældre: FF Jens Ankersen, N. Omme. FM Ellen Katrine. MF Enevold Kjær Enevoldsen. MM Jensine. I Peder Hansens Ægteskab er der 2 Børn: Erna 20. 2. 1933, Jens Anker 5. 5. 1938. De blev gift 26. 9. 1931 og overtog Gaarden med 16 Tdr. Land. I et gammelt Skøde fra 1872 er Gaarden nævnt, men skal være ældre.

MOGENS CHR. HARRESTRUP, Gdr., „St. Minktoft“, Mejrup,

f. i „Harrestrup“, N. Felding, 4. 10. 1911. Forældre: Chr. Mogensen Harrestrup, N. Felding, Hustru Kristine. Bedsteforældre: FF Mogens Chr. Mogensen Harrestrup, N. Felding. FM Andrea. MF Morten Tort, Borbjerg. MM Ane Marie. M. C. Harrestrup er gift med Mette Marie Jensen, fød i „Vestermark“, Borbjerg, 21. 8. 1912. Forældre: Jens Jensen, Vridsted, Hustru Ane. Bedsteforældre: FF Søren Chr. Jensen, Borbjerg. FM Mette Marie. MF Chr. Møller, Grove. MM Maren. I Mogens Chr. Harrestrups Ægteskab er der 3 Børn: Jens Chr. 12. 6. 1939, Hans Aage 17. 4. 1942, Aase 16. 2. 1949. De blev gift 13. 12. 1937 og overtog Gaarden med 24 Tdr. Land. Været Slægtseje siden 1916.

NIELS CHR. SØRENSEN (HEJLSKOV), Gdr., „Skovbæk“, Mejrup,

født i Thaarup ved Kvols 7. 2. 1892. Forældre: Chr. (Hejlskov) Sørensen, Thaarup, Hustru Marie Severine. Bedsteforældre: FF Søren Sørensen Smed. FM Kristiane. MF Poul Kjeldgaard, Nr. Rind. MM Ane. N. Chr. Hejlskov er gift med Marie Pedersen, født i Alsted, Mors, 13. 9. 1892. Forældre: Knud Pedersen, Alsted, Mors, Hustru Ane. Bedsteforældre: FF Peder Knudsen, Mors. FM Kirsten. MF Knud Knudsen. MM Maren. I N. Chr. Hejlskovs Ægteskab er der 7 Børn: Hilda Marie 26. 11. 1921, Arne Chr. 24. 1. 1922, Knud 14. 7. 1925, Anna 5. 6. 1927, Søren 28. 6. 1930, Bent og Bente 17. 12. 1934. De blev gift 27. 5. 1920 og havde begge forud herfor været i Amerika, Hejlskov i 7 Aar, Konen i 4 Aar. 1939 købtes deres nuværende Gaard med 52 Tdr. Land uden Besætning.

JENS AAGE HENRIKSEN, Gdr., Brusen, Mejrup,

født i Hedegaard, Tvis, 20. 4. 1902. Forældre: Søren Henriksen, Tvis, Hustru Maria. Bedsteforældre: FF Henrik Søren-



J. Aage Henriksen og Hustru

sen, Tvis. FM Mette Marie. MF Søren Kilerich, Lærer. MM Maren. Aage Henriksen er gift med Birgitte Nielsen, født i „Nørlund“, Maabjerg, 5. 5. 1917. Forældre: Niels Nielsen,



J. Aage Henriksens Barn

Maabjerg, Hustru Katrine. Bedsteforældre: FF Jens Nielsen, Ølby. FM Birgitte. MF Peder Chr. Pedersen, Resen, Skive. MM Mariane, Lime, Salling. I Henriksens Ægteskab er der 1 Barn: Elisabeth Katrine Nørlund Henriksen, 5. 11. 1946. Henriksen købte V. Brusen i Mejrup den 20. 4. 1939 og blev gift 2. 6. 1942. Der er 69 Tdr. Land.



Familien Anders Hindkjær

ANDERS HINDKJÆR, *Gdr., Hindkjær, Mejrup*,
født paa Gaarden 26. 4. 1892. Forældre: Peder Hindkjær,

Hindborg, Hustru Katrine. Bedsteforældre: MF Anders Gadegaard. MM Margrethe. Anders Hindkjær er gift med Kirstine Olsen, født i Ryde 18. 4. 1894. Forældre Ole Chr. Olsen, Sevel, Hustru Maren. Bedsteforældre: FF Just Olsen, Sevel. FM Kirsten. MF Jens Fr. Villumsen, Handbjerg. MM Else. I Anders Hindkjærs Ægteskab er der 2 Børn: Peter 7. 7. 1923, Maren 18. 5. 1924. De blev gift 23. 9. 1921 og overtog Gaarden med 45 Tdr. Land. Været i Slægtens Eje gennem to Generationer, idet Peter Hindkjær købte den 1883.

PEDER CHR. HOLMGAARD, *Gdr., „Mosegaard“, Mejrup*,

født i Ydby 23. 6. 1912. Forældre: Erik Holmgaard, Ydby, Hustru Kirstine. Bedsteforældre: FF P. Chr. Holmgaard, Ydby. FM Ane. MF Niels Andersen. MM Karen. P. Chr. Holmgaard er gift med Karen Marie Larsen, født i Flødstrup 13. 9. 1919. Forældre: Poul Larsen, Flødstrup, Hustru Thora. Bedsteforældre: FF Niels Larsen. FM Trine. MF Niels Hansen, Flødstrup. MM Maren. I P. Chr. Holmsgaards Ægteskab er der 5 Børn: Kirstine 4. 5. 1942, Erik 24. 2. 1944, Thora 6. 1. 1946, Inge 7. 7. 1947, Poul 24. 11. 1948. De blev gift 11. 11. 1939 og overtog Gaarden med 119 Tdr. Land, deraf 40 Hede. Ejeren har opdyrket 20.

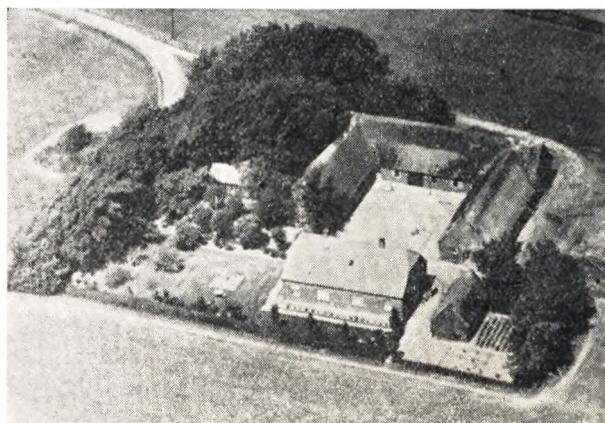

CHR. JACOBSEN, *Gdr., „Ll. Munktoft“, Mejrup*,

født paa Gaarden 13. 5. 1899. Forældre: Knud Chr. Jacobsen, Mejrup. Stedfader: Hans Nielsen, Skave. Knud Chr. Jacobsens Hustru: Knudsin. Bedsteforældre: FF Laust Jacobsen, Linde. FM Kristiane. MF Jens Knudsen, Mejrup. MM Mariane. Chr. Jacobsen er gift med Elna Sørensen, født i „Kjelsmark“, Borbjerg, 9. 7. 1905 (død 20. 12. 1948). Forældre: Jens P. Sørensen, Borbjerg, Hustru Katrine. Bedsteforældre: FF Søren Pedersen, Salling. MF Anders Nielsen. MM Katrine. I Chr. Jacobsens Ægteskab er der 4 Børn: Elin 25. 1. 1930, Ingrid 28. 3. 1935, Arne 8. 7. 1937, Ruth 28. 8. 1939. De blev gift 19. 11. 1929 og overtog Østergaard i Ryde med 29 Tdr. Land. Derefter overtog de Jacobsens Fødegaard, som har været i Slægtseje siden ca. 1850. Der er 26 Tdr. Land.

JENS CHR. JACOBSEN, *„Kousgaard“, Mejrup*,

født i Grædstrup ved Brædstrup 17. 4. 1915. Forældre: Laurs Jacobsen, Aaes, født 11. 4. 1880, Hustru Katrine. Bedsteforældre: FF Jens Jacobsen. FM Margrethe. MF Jeppe Jørgensen. J. Chr. Jacobsen er gift med Methe Kirstine Hald, født i „Ll. Bredvig“, Ørre, 22. 3. 1914. Forældre: Lauge Nørgaard, Hald, Ørre, Hustru Kirstine. Bedsteforældre: FF Laust Hald, Ørre. FM Karen. MF Poul Nielsen (Brandgaard), Ørre. MM Mette Kirstine. I J. Chr. Jacobsens Ægteskab er der 2 Børn: Lilly



Familien Jens Chr. Jakobsen

9. 2. 1945, Poul Erik 25. 7. 1946. De blev gift 20. 2. 1944 og overtog Gaarden efter Lauge Halds Enke med 42 Tdr. Ld.

JENS MARINUS JACOBSEN, *Gdr.*, „Ll. Gammelby“, Mejrup.

født i „Ll. Munktoft“, Mejrup, 26. 4. 1896. Forældre: Knud Jacobsen, Hustru Knudsine. Bedsteforældre: FF Laust Jacobsen. FM Christiane. MM Mariane. J. M. Jacobsen er gift med Mary Kirstine Nielsen, født i Højslev 28. 2. 1906. Forældre: Oskar Nielsen, Seest ved Kolding, Hustru Ane. Bedsteforældre: FF Søren Nielsen. FM Sine. MF Peder Nielsen (Olkjær), Gammelstrup ved Stoholm. MM Mette Marie. I Jens M. Jacobsens Ægteskab er der 3 Børn: Helga 25. 1. 1936, Kristian 28. 2. 1939, Gunnar 20. 1. 1945. Jacobsen overtog Gaarden 1932 med 42 Tdr. Land. Jacobsen blev gift 15. 3. 1935.



NIELS JACOBSEN, *Gdr.*, „Ø. Barslund“, Mejrup,

født paa Gaarden 25. 7. 1892. Forældre: Kjeld Jacobsen, Hjerm, Hustru Ane Margrethe. Bedsteforældre: FF Jacob Jacobsen, Hjerm. FM Karen. MF Peder Nielsen, Mejrup. MM Katrine. N. Jacobsen er gift med Mette Karine Højgaard, født i Ejsing 19. 3. 1899. Forældre: Niels Højgaard, Sahl, Hustru Ane Margrethe. Bedsteforældre: FF Chr. Højgaard, Sahl. FM Mette Katrine. MF Søren Sørensen Ultang, Ejsing. MM Ane Sofie. I Niels Jacobsens Ægteskab er der 6 Børn: Anna Margrethe 16. 7. 1921, Karl 5. 11. 1922, Magda 5. 4. 1925, Niels og Karen 4. 5. 1929, Kristian 26. 1. 1938. De blev gift 12. 11. 1920 og overtog Ejendommen med 15 Tdr. Land, men solgte denne og købte deres nuværende Gaard 1927 med 31½ Td. Land. Det er en Slægtsgaard fra ca. 1850.

ANDERS JENSEN, *Gdr.*, „Sdr. Barslund“, Mejrup,

født i „Nørholm“, Maabjerg, 7. 2. 1903. Forældre: Niels P. Jensen, Maabjerg, Hustru Else. Bedsteforældre: FF Anders Jensen. FM Karen. MF Anders Iversen. MM Kirstine. A. Jensen er gift med Kirstine Raahede, født i Fabjerg 9. 1. 1904. Forældre: Søren Raahede, Fabjerg, Hustru Kirstine. Bedsteforældre: FF Chr. Tang Raahede, Fabjerg. FM Kirsten. I Anders Jensens Ægteskab er der 2 Børn: Asta 26. 9. 1928, Jytte 9. 4. 1935. De blev gift 6. 11. 1927 og overtog „Bøgild“ i Borbjerg med 14 Tdr. Land. Købte 1943 nuværende Gaard og solgte Bøgild i 1944. Nuv. Gaard er paa 32 Tdr. Land.



Arne B. Jensen og Hustru

ARNE BERNHARD JENSEN, *Gdr.*, „Lund“, Mejrup,

født i Maabjerg 20. 7. 1910. Forældre: Niels P. Jensen, Maabjerg, Hustru Else Marie. Bedsteforældre: FF Anders Jensen. FM Karen. MF Anders Iversen. MM Kirstine. A. B. Jensen er gift med Julie Bjerregaard, født i Borbjerg 12. 9. 1918. Forældre: Mads Bjerregaard, Trabjerg, Hustru Laura. I Arne B. Jensens Ægteskab er der 2 Børn: Else 16. 11. 1944, Peder 29. 1. 1947. Gaarden købtes 1942, og de blev gift 12. 5. samme Aar. Der er 10 Tdr. Land.



GHR. JENSEN, *Gdr.*, „Ll. Brusen“, Mejrup,

født i Aale ved Horsens 2. 9. 1907. Forældre: Peder Jensen, Eriknaur, Hustru Ane. Bedsteforældre: FF Chr. Jensen. FM Mette. MF Christoffer Mikkelsen, Aale. MM Maren. Chr. Jensen er gift med Maren Katrine Madsen, født i Borbjerg 1. 6. 1912. Forældre: Andreas Madsen, Sahl, Hustru Kirstine. Bedsteforældre: FF Søren Madsen. FM Karoline. MF Laust Hesel. Borbjerg. MM Kirstine. I Chr. Jensens Ægteskab er der 7 Børn:

Kirstine 4. 5. 1936, Niels Juel 23. 7. 1937, Helge 26. 3. 1942, Eva 24. 11. 1943, Gert 18. 10. 1945, Jens Jørgen 3. 3. 1947, en lille Pige døbt. De blev gift 13. 12. 1934 og overtog Jensens Fødehjem med 15 Tdr. Land. Solgte den 1938 og købte nuværende Gaard med 17 Tdr. Land. Er opført efter Brand 1905.

JENS KR. JENSEN, Gdr., „Ø. Gammelby“, Mejrup,

født i Grove 7. 1. 1897. Forældre: Kresten Jensen, Grove. Hustru Maren. Bedsteforældre: FF Jens Kr. Huus, Daugbjerg. FM Mette Marie. MF Peder Henriksen, Grove. MM Kirstine. J. Kr. Jensen er gift med Emilie Amalie Espersen Christensen, født i Røjbæk, Sevel, 13. 9. 1899. Forældre: Jens Espersen Christensen, Sevel, Hustru Olemine. Bedsteforældre: FF Peder Espersen. FM Marie. MF Ole Mølgaard, Sdr. Resen. MM Kirsten. I Jens Kr. Jensens Ægteskab er der 1 Barn: Ebba Elisabeth 13. 8. 1935. De blev gift 8. 11. 1922 og overtog Gaarden med 22 Tdr. Land.

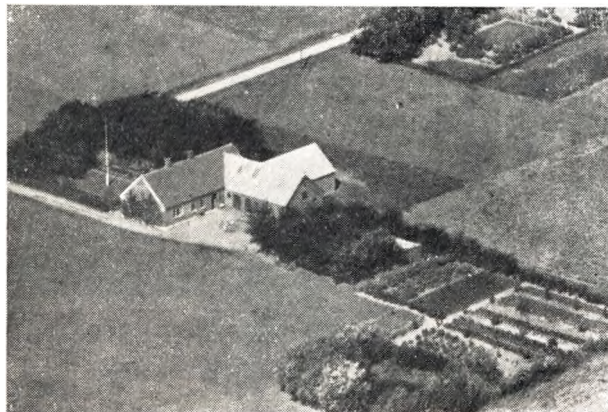

stru Inger Marie. Bedsteforældre: FF Jens Chr. Jensen. MF Søren Bech Sørensen. Jensen købte 1924 V. Nygaard i Ryde og havde den i 4 Aar, da han solgte den og købte nuværende Gaard i 1946 med 9 Tdr. Land.

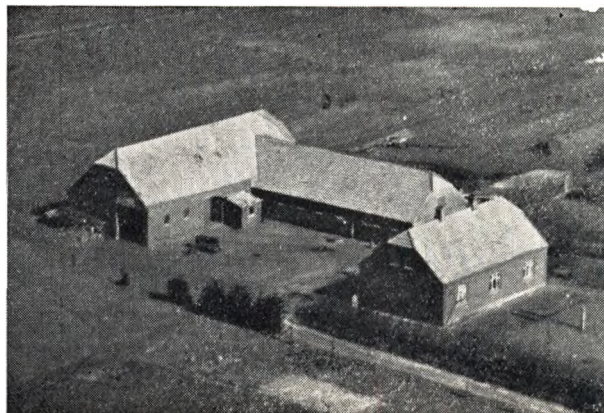

VALDEMAR JENSEN, Gdr., „Bekkelund“, Mejrup,

født i Vind 10. 6. 1909. Forældre: Jens Jensen, Vind, Hustru Laura. Bedsteforældre: FF Jens Kr. Ebbesen, Fåbjerg. FM Christiane. MF Peder Andersen, Vind. MM Johanne. Vald. Jensen er gift med Anna Keller, født i Mejrup 28. 6. 1913. Forældre: Jørgen Keller, Sønderjylland, Hustru Ane Marie. Bedsteforældre: MF Jens P. Nielsen, Handbjerg. I Vald. Jensens Ægteskab er der 2 Børn: Finn 3. 8. 1941, Kaj 21. 12. 1946. De blev gift 28. 8. 1938. Den 28. Maj 1942 overtog de Gaarden med 24 Tdr. Land og blev oprettet 1927.

SØREN JENSEN, Gdr., „Højmark“, Mejrup,

født paa Gaarden 23. 1. 1911. Forældre: Jens Kr. Jensen, Tvis, Hustru Inger. Bedsteforældre: FF Jens P. Madsen, Aulum. FM Maren. MF Søren Jensen, Fur. MM Malene. Søren Jensen er gift med Jenny Kristine Nielsen, født i Højslev 14. 4. 1902. Forældre: Niels M. Nielsen, Kragelund ved Silkeborg, Hustru Maren Kirstine. Bedsteforældre: FF Kr. Nielsen, Ølby, Struer. FM Johanne. MF P. Chr. Nielsen (Korsbakke), Himmerland. MM Mette Marie. De blev gift 30. 10. 1942 og overtog Jensens Fødehjem med 14 Tdr. Land.



Søren Bech Jensen

SØREN BECH JENSEN, Gdr., „Ny Hindkjer“, Mejrup,

født i Sahl 6. 5. 1895. Forældre: Jørgen Jensen, Sevel, Hu-



KJELD JEPSEN, Gdr., „Birkely“, Mejrup,

født i Sahl 18. 8. 1895. Forældre: Laust Jepsen, Handbjerg, Hustru Katrine. Kjeld Jepsen er gift med Karen Christiansen, født i Holstebro 9. 9. 1896. Forældre: Laust Christiansen, Salting, Hustru Ane Margrethe. Bedsteforældre: FF Chr. Stefanen. FM Ane Katrine, Sdr. Lem. MF Marthinus Nielsen. MM Else. I Kjeld Jepsens Ægteskab er der 4 Børn: Karl 10. 9. 1917, Laurits 29. 11. 1920, Evald 28. 9. 1929, Margrethe 8. 4. 1937. De blev den 11. 3. 1917 gift og bosatte sig i Ejsing til 1927, da de købte nuværende Gaard, som er Statsjendom, med 13 Tdr. Land.

MAGNUS GEORG JENSEN KIRKEBY, Gdr.,

„Lindbjerg“, Mejrup,

født i Fjaltring 26. 5. 1886. Forældre: Jens Chr. Jensen Kir-



Familien Magnus G. J. Kirkeby

keby, Hou, Hustru Ane Kirstine. Bedsteforældre: MF Peder Søgaard Pedersen. MM Ane. Magnus Kirkeby er gift med Maren Kristine Frandsen, f. i Fabjerg 22. 3. 1896. Forældre: Poul Frandsen, Fabjerg, Hustru Petrea. Bedsteforældre: FF Iver Frandsen. FM Marie. MF Anders Chr. Andersen. MM Mette Kirstine. I Magnus Kirkebys Ægteskab er der 3 Børn: Gunnar 27. 12. 1930, Villy 12. 3. 1936, Johannes 3. 9. 1941. Kirkeby overtog Gaarden 1911 og blev gift 6. 10. 1927. Gaarden er paa 29 Tdr. Land.

JOHAN CHR. KIRKEGAARD, Gdr., „Munkebjerg“, Mejrup.

født i Holstebro 19. 7. 1901. Forældre: Chr. Kirkegaard, Ej-sing, Hustru Karoline. Bedsteforældre: FF Chr. Sørensen. MF Peder Nielsen. MM Karen Marie. J. Chr. Kirkegaard er gift med Esry Agnethe Pedersen, f. i Møborg 28. 12. 1917. For-ældre: Niels P. Pedersen, Møborg, Hustru Elvina. Bedsteforæl-dre: FF Andreas Pedersen. FM Mette Karoline. MF Niels Jen-sen. MM Ane Kirstine. I J. Chr. Kirkegaards Ægteskab er der 2 Børn: Hans Peder 27. 2. 1945, Villy 21. 11. 1946. De blev gift 19. 12. 1943, og efter at have været Bestyrer i Idom og Mejrup købte de nuv. Ejendom med 10 Tdr. Land.

ANDREAS KNUDSEN, Gdr., „Aalykke“, Mejrup,

født i Gl. Hesel, Mejrup, 28. 2. 1881. Forældre: Peder Knud-ven, Mejrup, Hustru Mette. Bedsteforældre: FF Knud Knudsen FM Sidsel. MF Jens Chr. Jensen. MM Karen. Knudsen overtog sin Fødegård 1910, solgte den 1939, og den havde dermed været i Slægtens Eje i 3 Generationer. Ved Salget tog han 11 Tdr. Land fra og lod opf. Bygn.

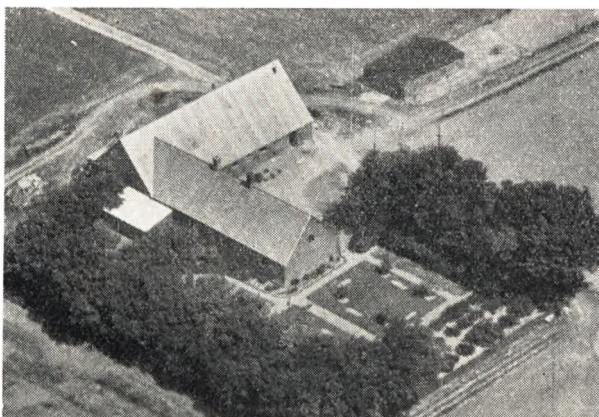

KR. KNUDSEN, Gdr., „Nyborg“, Mejrup,

født paa Gaarden 1. 9. 1907. Forældre: Merrild Knudsen, Gimsing, Hustru Edel. Bedsteforældre: FF Chr. Knudsen. FM Johanne. MF Jens Poulsen. MM Jensine. Knudsen overtog Gaarden efter sin Moder 1947, men har ledet Driften af Gaar-den, siden Faderen døde i 1932. Der er 18 Tdr. Land.



A. Julius Knudsen og Hustru

NIELS JULIUS KNUDSEN, Forpagter, fhv. Gdr., „Aalykke“, Mejrup,

født i Gl. Hesel, Mejrup, 19. 3. 1886. Forældre: Peder Knud-sen, Mejrup, Hustru Mette. Bedsteforældre: FF Knud Knudsen. FM Sidsel. MF Jens Chr. Jensen. MM Karen. N. J. Knudsen er gift med Hansine Anine Clausen, f. i V. Sognstrup, Nr. Fel-ding, 4. 8. 1892. Forældre: Jens Tinus Clausen, N. Felding, Hustru Ane Marie. Bedsteforældre: FF Claus Clausen, N. Fel-ding. FM Ane Marie. MF Jens P. Jensen. MM Karen Marie. I Niels J. Knudsens Ægteskab er der 4 Børn: Mette 20. 4. 1920, Peder 31. 10. 1921, Bruno 27. 8. 1928, Gerda Marie 20. 6. 1933. De blev gift 15. 11. 1918. Forud herfor havde Knud-sen faaet udstykket 50. Tdr. Land fra sin Fødegård og købte yderligere 40 Tdr. Land og lod opføre Bygninger. Solgte den 1922. 1932 rejste de til Byen og har nu Ejendom i Holstebro og har forpagtet „Aalykke“.

OLE VISTI KRISTENSEN, Gdr., „Kirstineborg“, Mejrup,

født i Vrigsted 29. 8. 1884. Forældre: Chr. Thomsen, Hu-stru Edel. Bedsteforældre: FF Thomas Kristensen. FM Johanne. MF Ole Vistisen. MM Edel. O. Visti Kristensen er gift med Anine Kristensen, f. i Aagaarden, Sevel, 26. 12. 1893. Forældre: Jens Espersen Kristensen, Sevel, Hustru Olemine. Bedsteforæl-dre: FF Peder Espersen. FM Marie. MF Ole (Mølgaard) Thom-sen, Sdr. Resen. MM Kirsten. I Ole Visti Kristensens Ægteskab er der 1 Barn: Elly Marie 23. 10. 1915. De blev gift 3. 11. 1913 og overtog omtrent samtidig deres nuv. Gaard paa 33 Tdr. Land.

SØREN KVISTBORG, Gdr., „Rosenhøj“, Mejrup,

født i Mejrup 23. 4. 1879. Forældre: Niels Kvistborg, Gim-sing, Hustru Mette Marie. Bedsteforældre: FF Poul Kvistborg, Gimsing. FM Mette. MF Søren Jensen, Fousing. MM Maren. Søren Kvistborg er gift med Ane Katrine Jacobsen, f. i „Hede-gaard“, Sevel, 2. 11. 1901. Forældre: Niels Chr. Jacobsen, Hu-stru Mette Marie. Bedsteforældre: MF Jens Chr. Christensen, Haderup, Sognefoged. MM Ane. I Søren Kvistborgs Ægteskab er der 4 Børn: Niels Chr. 2. 4. 1929, Karl 19. 1. 1933, Svend Aage 3. 11. 1934, Mette Marie 17. 3. 1937. Kvistborg overtog



Familien Søren Kristborg

sin Fødegaard 1913, dengang kaldet „V. Majgaard“ efter Faderen. De blev gift 27. 4. 1928.

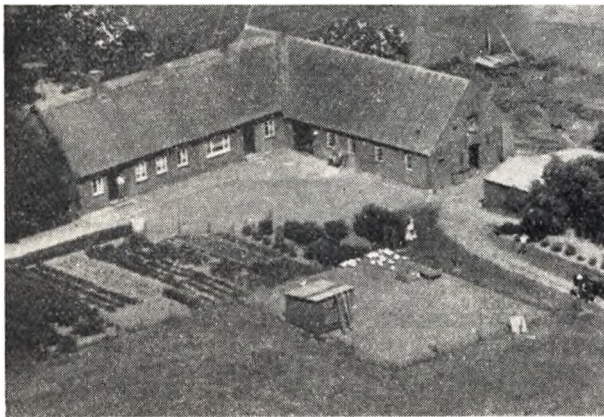

MADS CHR. LARSEN, *Gdr.*, „Moeslund“, *Mejrup*,

født i Skive 4. 7. 1889. Forældre: Niels Larsen, Skive, Hustru Dorthea. Bedsteforældre: FF Lars Larsen. MF Mads Skou Sørensen, Ejsing. M. Chr. Larsen er gift med Marie Magdalene Christensen, f. i Grindsted 3. 2. 1898. Forældre: Anton Gade Christensen, Hejnsvig, Hustru Karen. Bedsteforældre: FF Chr. Nielsen, Give. FM Johanne. MF Chr. Søndergaard. MM Maren. I Mads Chr. Larsens Ægteskab er der 4 Børn: Herluf 4. 6. 1932, Karen Elisabeth 26. 5. 1933, Arne 16. 5. 1934, Niels Erik 5. 6. 1936. De blev gift 9. 8. 1931 og havde forud overtaget Gaarden 20. Maj s. A. med 10 Tdr. Land.

JENS CHR. LAUGESSEN, *Gdr.*, „Ll. Majgaard“, *Mejrup*,

født paa Gaarden 21. 7. 1899. Forældre: Jens Laugesen, Ejsing, Hustru Oveline. Bedsteforældre: FF Lauge Laugesen, Ejsing. FM Maren. MF Søren Andreasen. MM Karen. J. Chr. Laugesen er gift med Katrine Nørgaard f. i Borbjerg 31. 1. 1903. Forældre: Jens Christensen Nørgaard, Bjert, Hustru Karen. Bedsteforældre: FF Chr. Nørgaard, Bjert. FM Bodil. I J. Chr. Laugesens Ægteskab er der 1 Barn: Jens 22. 5. 1931. De blev gift 1930. Laugesen overtog Gaarden 1926 med 13½ Td. Land. 1946 tilkøbtes 23 Tdr. Land. Bygningerne opført efter Brand 1915.

THORVALD LAUGESSEN, *Gdr.*, „Stentoftbus“, *Mejrup*,

født i „Ll. Majgaard“, *Mejrup*, 18. 3. 1912. Forældre: Jens Laugesen, Ejsing, Hustru Oveline. Bedsteforældre: FF Lauge Laugesen. Th. Laugesen er gift med Laura Lauridsen, f. i Au-

lum 25. 5. 1917. Forældre: Chr. Lauridsen, Aulum, Hustru Maren. Bedsteforældre: FF Laurids Lauridsen. FM Ane Johanne. MF Chr. Christensen. MM Katrine. I Thorv. Laugesens Ægteskab er der 3 Børn: Ejvind 13. 12. 1940, Ingrid 26. 12. 1942, Grethe 6. 6. 1945. Laugesen overtog Gaarden 1933 og blev gift 10. 11. 1939. Der er 9½ Td. Land. Ejendommen opf. 1880.

ANDERS LAURSEN, *Gdr.*, „Moseborg“, *Mejrup*,

født i Borbjerg 26. 12. 1894. Forældre: Niels Laursen, Borbjerg, Hustru Maren. Bedsteforældre: FF Laust. FM Ellen Marie. MF Jens Søndergaard Jensen, Trabjerg. MM Mariane. A. Laursen er gift med Birgitte Jensen f. i Velling 13. 2. 1901. Forældre: Jens Andreas Jensen, Bording, Hustru Mette Kirstine. Bedsteforældre: FM Birgitte. MF Hans P. Andersen. MM Ottesine. I A. Laursens Ægteskab er der 1 Barn: Niels Erik 7. 1. 1934. De blev gift 11. 9. 1931, og forud herfor havde Laursen Ejendom i Borbjerg, som de solgte 1935 og købte nuv. Ejendom med 12 Tdr. Land. Stuehus opf. efter Brand 1925.



Familien Chr. Laursen

CHR. LAURSEN, *Gdr.*, „Bramskov“, *Mejrup*,

født i Borbjerg 20. 10. 1896. Forældre: Niels Laursen, Høger, Hustru Maren. Bedsteforældre: FF Laust (Østergaard) Hogager. FM Ellen Marie. MF Jens Søndergaard Jensen. MM Mariane. Chr. Laursen er gift med Alma Kirstine Nielsen, f. i Mejrup 13. 12. 1902. Forældre: Mathias Nielsen, Ryde, Hustru Marie. Bedsteforældre: FF Niels Chr. Nielsen, Ryde. FM Maren. I Chr. Laursens Ægteskab er der 4 Børn: Magnus 21. 3. 1929, Marie 27. 6. 1932, Ebba 23. 11. 1937, Eva 20. 8. 1947. De blev gift 9. 2. 1928 og overtog Gaarden med 42 Tdr. Land.



LAURIDS P. LINDBERG, *Gdr.*, „Albækhus“, *Mejrup*,

født i Levring v. Kjellerup 2. 2. 1891. Forældre: Niels Lind-

berg, Hustru: Mette Katrine. L. P. Lindberg er gift med Ane Olesen, f. i Saugstrup Mølle, Borbjerg, 14. 12. 1890. Forældre: Søren Olesen, Borbjerg, Hustru Maren. Bedsteforældre: FF Ole P. Mikkelsen. FM Maren. MF Anders Pedersen, Salling. MM Birthe Marie. I Laurids P. Lindbergs Ægteskab er der 6 Børn: Mette Katrine 29. 4. 1916, Agnes 23. 1. 1918, Søren 27. 10. Marie 27. 3. 1929. De blev gift 16.6. 1915 og overtog omtrent samtidig Gaarden med 22 Tdr. Land. I Foraaret 1951 agter de at afstaa Gaarden til Sønnen Søren og Hustru Kirstine.



Søren Lindberg og Hustru

SØREN LINDBERG, Gdr., „Albækhus“, Mejrup.

født paa Gaarden 27. 10. 1919. Forældre: Laurids P. Lindberg, Levring, Hustru Ane. Bedsteforældre: FF Niels Lindberg. FM Mette Katrine. MF Søren Olesen, Borbjerg. MM Maren. Søren Lindberg er gift med Kirstine Elkjær, f. i Mejrup 1. 2. 1924. Forældre: Frederik Elkjær, Mejrup, Hustru Ane Elisabeth. Bedsteforældre: FF Mads Elkjær. FM Sidsel. MF Peder Jensen, Mors. MM Kirsten. De blev gift 5. 5. 1944, hvor de er Forældre og Svigerforældre behjælpelig med Ejendommens Drift, men iøvrigt er det Meningen, at de Foraaret 1951 skal overtage Gaarden.

GUNNAR LUNDBY, Gdr., „Sdr. Hattens“, Mejrup.

født i Vejrum 21. 1. 1911. Forældre: Andreas Lundby, Vejrum, Hustru Kristine. Bedsteforældre: FF Jens Marinus Jensen, Vejrum, FM Ane. MF Mads Bjerre, N. Nissum. MM Ane Marie. G. Lundby er gift med Gunhild Poulsen, f. i Skive 26. 5. 1912. Forældre: Peder Kvisgaard Poulsen, Grydsted, Hustru Marie Kirstine. Bedsteforældre: FF Jens Poulsen, Lærer. FM Bertha. MF Jeppe Mortensen. MM Birthe. I Gunnar Lundbys Ægteskab er der 5 Børn: Birthe 25. 5. 1937, Jens 26. 12. 1938, Karen Marie 27. 1. 1942, Peter 7. 11. 1945, Edel 31. 8. 1947. De blev gift 29. 7. 1936 og overtog samme Aar Nygaard, Holstebro V. Bymark, med 34 Tdr. Land. Solgte 1943 og købte deres nuv. Gaard med 50 Tdr. Land.

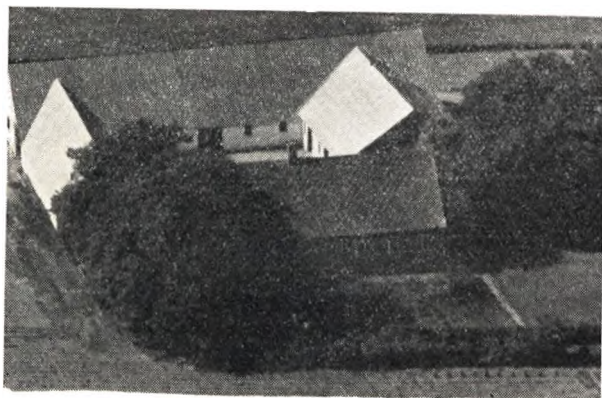

KNUD P. LUNDAGER, Gdr., „V. Lysbjerg“, Mejrup,

født i „Holmstrup“, Borbjerg, 10. 6. 1918. Forældre: Peder Lundager, Gimsing, Hustru Kirstine. Bedsteforældre: FF Peder Lundager, Gimsing. FM Jensine. MF Martinus Olesen, Hvam. MM Kirsten fra Borbjerg. K. P. Lundager er gift med Gerda Steffensen, f. i „Hedegaard“, Bur, 29. 11. 1923. Forældre: Anders Steffensen, Borbjerg, Hustru Marie. Bedsteforældre: FF Steffen Steffensen. FM Kirstine. MF Mads Burgaard, Bur. MM Karen Marie. De blev gift 8. 12. 1948 og overtog omtrent samtidig Gaarden med 25 Tdr. Land.

AAGE LÆGAARD, Gammelby Mk., Mejrup,

født i Mejrup 18. 4. 1916. Forældre: Alfred Lægaard, Mejrup, Hustru Andrea. Bedsteforældre: FF Chr. Lægaard, Maa-bjerg. FM Ane. MF Peter Kalsgaard, Mejrup. MM Vilhelmine. Aage Lægaard er gift med Marie Olsen, født i Lime, Salling, 11. 8. 1916. Forældre: Jeppe Chr. Olsen, Egebjerg, Hustru Ane Kirstine. Bedsteforældre: FF Niclas Olsen. FM Ane. MF Poul Nautrup Jacobsen. MM Katrine. I Aage Lægaards Ægteskab er der 1 Barn: Grethe 26. 10. 1947. De blev gift 14. 12. 1944, og forud herfor havde de faaet tildelt 17 Tdr. Land ved Gammelbys Udstykning, hvorpaa de lod opføre Bygningerne.

CHR. LÆGAARD, Gdr., „Højager“, Mejrup,

født i Mejrup 21. 5. 1913. Forældre: Alfred Lægaard, Mejrup, Hustru Andrea. Bedsteforældre: FF Chr. Lægaard, Maa-bjerg. FM Ane. MF Peder Kalsgaard, Mejrup. MM Vilhelmine. Chr. Lægaard er gift med Agnes Lindberg f. i „Albækhus“, Mejrup, 23. 1. 1918. Forældre: Laurids P. Lindberg, Levring, Hustru Ane. Bedsteforældre: FF Niels Lindberg. FM Mette Katrine. MF Søren Olsen. MM Maren. I Chr. Lægaards Ægteskab er der 2 Børn: Ove 16. 1. 1944, Ragna 17. 6. 1945. De blev gift 16. 6. 1940, og samme Aar havde de købt 15 Tdr. Land fra St. Gammelby og opf. Bygn. herpaa.



JENS RISKJÆR MADSEN, Gdr., „Møllegaard“, Mejrup,

født paa Gaarden 21. 2. 1890. Forældre: Lauge Chr. Madsen,



Jens Riskjær Madsens Fader

Tim, Hustru Mette Katrine. Bedsteforældre: FF Mads Dalsgaard. FM Else Margrethe. MF Jens Riskær, Tim. MM Katrine Margrethe. Riskjær overtog Gaarden 1934 med Vindmøllen, men den var da ude af Drift paa Grund af Husmøller og Elektriciteten. Møllen var rejst 1879 og nedrevedes 1935. Den var i Slægtens Eje, til den blev nedrevet.

POUL MADSEN, Gdr., Centralbestyrer, „Søndertoft“, Mejrup,
født i „Sdr. Skovshus“, Ryde, 7. 2. 1893. Forældre: Anders Chr. Madsen, Hustru Ane Kirstine. Bedsteforældre: FF Poul Madsen, N. Nissum. FM Ane. MF Niels Christensen, Ryde. MM Ane Marie. Poul Madsen er gift med Ane Margrethe Meldgaard, f. i Stendis, Ryde, 28. 4. 1896. Forældre: Jens Chr. Meldgaard, f. i Stendis, Ryde, 28. 4. 1896. Forældre: Jens Chr. Meldgaard, Borbjerg. FM Ane Margrethe. MF Laurits Hestbæk, Gudum. MM Kristine. I Poul Madsens Ægteskab er der 4 Børn: Anna Kirstine 4. 2. 1926, Jens Meldgaard 3. 7. 1927, Chr. 25. 7. 1928, Ove 1. 11. 1931. De blev gift 10. 9. 1924 og overtog Gaarden med 9½ Td. Land.

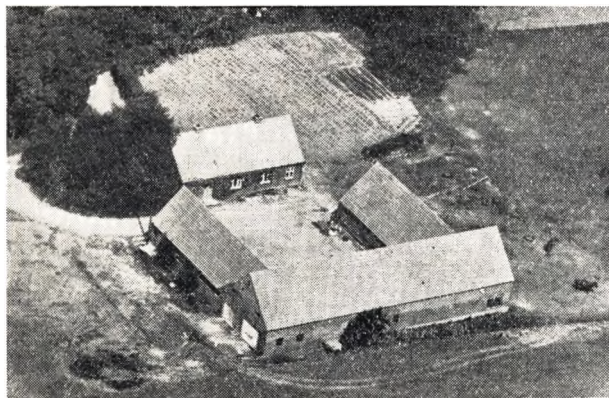

JENS MØLGAARD, Gdr., „Højris“, Mejrup,

født i „Dalager“, Vejrum, 4. 4. 1902. Forældre: Chr. Jensen Mølgaard, fhv. Gdr. i Vejrum, f. 26. 5. 1867 i Rødding, Salling, Hustru Marthine Madsen, f. 27. 10. 1870 i Vejrum, Struer. Bedsteforældre: FF Jens Sørensen Mølgaard (Salling), f. 27. 10. 1837 i Haasum. FM Ane Kristensen Mølgaard, f. 13. 5. 1848 i Rødding. MF Niels Madsen (Naur), født i Krunde-rup i Naur. MM Margrethe (Naur), f. i Sdr. Kjærgaard i Naur. Jens Mølgaard er gift med Petra Højris, f. i „Højris“, Mejrup, 16. 11. 1906. Forældre: Jens Højris, Handbjerg, Hustru Trine. Bedsteforældre: FF Thøger Jensen, Sjørup. I Jens Mølgaards Ægteskab er der 2 Børn: Birgit 14. 7. 1947, Jens Helge 19. 7. 1948. De blev gift 12. 10. 1946 og overtog Gaarden med 30 Tdr. Land. Har været i Slægtseie siden 1905.



Anders Bjerregaard Nielsen og Hustru

**ANDERS BJERREGAARD NIELSEN, Jbv. Gdr.,
Mejrup Kirkeby,**

født i „Bjerregaardhus“, Mejrup, 11. 10. 1876. Forældre: Niels Nielsen, Resen, Hustru Marie Katrine. Bedsteforældre: FF Niels Hem, Salling. FM Dorthea. MF Villads Villadsen. MM Dorthea. A. Bjerregaard Nielsen er gift med Ingeborg Olesen, f. i Borbjerg 10. 5. 1883. Forældre: Søren Olesen, Borbjerg, Hustru Maren. Bedsteforældre: FF Ole P. Mikkelsen. FM Maren. MF Anders Pedersen, Salling. MM Birthe Marie. I A. Bjerregaard Nielsens Ægteskab er der 4 Børn: Marie 16. 6. 1909, Søren 11. 6. 1913, Niels 10. 6. 1917, Karl 2. 11. 1918. De blev gift 1908 og overtog Gaarden med 16 Tdr. Land. — 1946 afstodes Gaarden til Sønnen Niels, og de tog Bopæl i Mejrup Kirkeby.

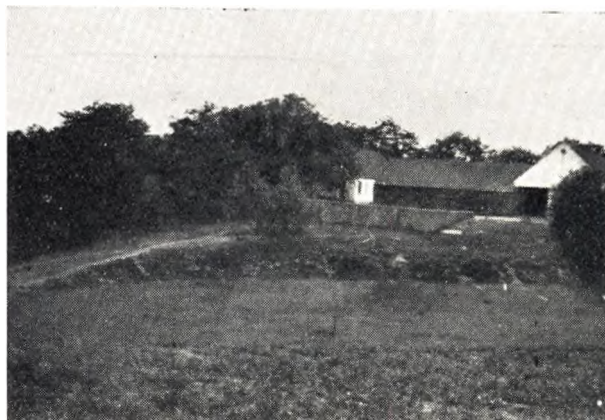

ANDERS HEDE NIELSEN, Gdr., „Ø. Kjærgaard“, Mejrup,

født i „Højlund“, Mejrup, 13. 2. 1907. Forældre: Peder Nielsen, Trige v. Aarhus, Hustru Maren Kirstine. Bedsteforældre: FF Mads Nielsen. FM Sine. MF Anders Hede Knudsen. MM Sine. A. Hede Nielsen er gift med Kristine Pedersen, f. i Aulum 30. 6. 1907. Forældre: Peder Eriksen Pedersen, Hustru Mariane. Bedsteforældre: FF Lars Pedersen. FM Marie. MF Chr. Kirkegaard Jensen. MM Kristine. I A. Hede Nielsens Ægteskab er der 7 Børn: Gunnar 21. 5. 1936, Kaj 15. 10. 1938, Grethe 7. 11. 1939, Jens 30. 3. 1941, Else 24. 12. 1943, Ole 11. 3. 1946, Jytte 13. 9. 1948. Nielsen overtog Gaarden 1934 med 58 Tdr. Land. 1943 gik Ejeren over til kvægløst Landbrug og dyrker hovedsagelig Kartoffler.

CHR. NIELSEN, Gdr., „Ø. Skovly“, Mejrup,

født i Holstebro 30. 7. 1893. Forældre: Niels Chr. Nielsen, Tødsø, Mors, Hustru Kirsten Marie. Bedsteforældre: FF Chr. Nielsen, Mors. FM Mariane. MF Søren Lykke, Solbjerg, Mors. MM Maren. Chr. Nielsen er gift med Jensine Katrine Nielsen, f. i Maabjerg 15. 5. 1896. Forældre: Karl Nielsen, Ryde, Hustru Kirstine. Bedsteforældre: FF Niels Chr. Olsen, Ryde. FM Maren. MF Jens Chr. Madsen. MM Johanne Katrine. I Chr. Nielsens Ægteskab er der 6 Børn: Niels Chr. Nielsen 23. 3. 1919, Maria Eleonora 9. 5. 1922, Karl Gustav 18. 5. 1925, Ane Lykke 10. 10. 1926, Elly Kristine 3. 4. 1933, Rita 12. 2. 1938. De blev gift 11. 10. 1917 og købte 1915 „Nagstruplille“ i Idom paa 35 Tdr. Land, men solgte den 1942 og købte samme Aar nuv. Ejendom paa 14 Tdr. Land, opr. som Statsejendom i 1922.

HENRY NIELSEN, Gdr., „Ll. Blæsbjerg“, Mejrup,

født i True v. Aarhus 4. 2. 1905. Forældre: Peder Nielsen, Trige, Hustru Maren. Bedsteforældre: FF Mads Nielsen. FM Mette. MF Anders Hede Knudsen. MM Jensine. H. Nielsen er gift med Agnethe Bengtson, f. i Hjerm 8. 8. 1909. Forældre: Andreas Bengtson, Hjerm, Hustru Else. Bedsteforældre: FF Søren Sv. Bengtson. MF Niels Christensen. MM Kirstine. I Henry

Nielsens Ægteskab er der 7 Børn: Svend Elmund 5. 5. 1933, Margit 30. 11. 1936, Norma 26. 4. 1937, Else 14. 6. 1938, Bent 5. 1. 1942, Inger 1. 12. 1945, Anker 16. 10. 1948. Nielsen købte 1927 Kjærgaard i Hjerm og blev gift 30. 4. 1931. 1944 solgtes Kjærgaard, og de købte deres nuv. Gaard med 39 Tdr. Land uden Avl og Besætning.

HOLGER NIELSEN, Gdr., „Møllerang“, Mejrup,

født i Snebjerg 9. 9. 1921. Forældre: Aksel Nielsen, Snebjerg, Hustru Martine, Timring. Bedsteforældre: FF Peder Nielsen. FM Else Marie. MF Søren Christensen, Timring. MM Kirsten. Holger Nielsen er gift med Mary Jensen, f. i Borbjerg 8. 8. 1930. Forældre: Ole Jensen, Ejsing, Hustru Karen. Bedsteforældre: FF Karl Jensen. FM Maren. MF Chr. Jensen. MM Poulaine. I H. Nielsens Ægteskab er der 2 Børn: Inger 26. 9. 1948, Svenning 15. 12. 1949. Nielsen overtog Gaarden 15. 2. 1945 med 20 Tdr. Land. Ejendommen oprettet 1937 udstykket fra Saugstrup Mølle.



Familien Ingvard Nielsen

INGVARD NIELSEN, Gdr., „Granlund“, Mejrup,

født i Borbjerg 19. 8. 1896. Forældre: Jens Chr. Nielsen, Borbjerg, Hustru Kirstine. Bedsteforældre: FF Niels Kr. Nielsen. FM Ane. MF Niels Nielsen. I. Nielsen er gift med Karen Christensen, f. i Hodsager 29. 11. 1892. Forældre: Anders Christensen, Give, Hustru Petrine. Bedsteforældre: FF Mathias Christensen, Give. I Ingv. Nielsens Ægteskab er der 2 Børn: Emma 13. 2. 1922, Jenny 23. 3. 1927, Plejebarn Emma Poulsen, f. 1. 5. 1916. De blev gift 20. 5. 1919 og overtog Gaarden med 17 Tdr. Land, deraf 2 Hede, som nu er opdyrket.

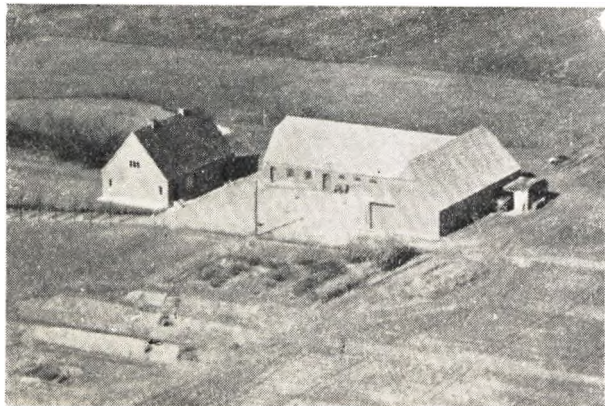

Gaarden „Vandborg“ i Borbjerg, solgt 1947.

JENS CHR. NIELSEN, Gdr., „Nybo“, Mejrup,

født i Hodsager 27. 11. 1890. Forældre: Niels Christensen, Hustru Katrine. J. Chr. Nielsen er gift med Laurine Knudsen Toustrup, f. i Ø. Toustrup, Mejrup, 10. 9. 1892. Forældre: Knud Chr. Knudsen, Mejrup, Hustru Mette. Bedsteforældre: FF Knud Knudsen, Mejrup. FM Mariane. MF Laust Jacobsen. MM Kristiane. Blev gift 5. 11. 1918 og overtog Vandborg i Borbjerg Sogn med 27 Tdr. Land. Den nedbrændte 1942, og der opførtes 3-længet Gaard, som solgtes 1947, og da Ægteparret er barnløst, vil de ikke have mere Jord at arbejde med.



Karles Nielsen og Hustru

KARLES NIELSEN, Gdr., „V. Gammelby“, Mejrup,

født i Sevel 20. 12. 1909. Forældre: Jens Chr. Nielsen, Nr. Felding, Hustru Kristiane. Bedsteforældre: FF Jens P. Nielsen.



Karles Nielsens Barn

MF Kr. Christiansen. K. Nielsen er gift med Agnethe Laursen, f. i Hanbjerg 14. 9. 1912. Forældre: Alfred Laursen, Estvad, Hustru Katrine. Bedsteforældre: FF Kjeld Laursen. FM Ane. MF Andreas Sørensen. MM Frederikke. I Karles Nielsens Ægteskab er der 2 Børn: Henny 2. 12. 1937, Ruth 12. 8. 1948. De overtog Gaarden 1. 3. 1933 og blev gift 27. 7. samme Aar. Der var 10 Tdr. Land og ingen Besætning og intet Stuehus.

LAURITS CHR. NIELSEN, Gdr., „Munktoftus“, Mejrup,

født i Sahl 19. 4. 1894. Forældre: Thomas Vestergaard Nielsen, Borbjerg, Hustru Ane. Bedsteforældre: FF Niels Chr. Thomsen, Borbjerg. MF Niels Agerbæk, Sahl. MM Ane Kirstine. L. Chr. Nielsen er gift med Johanne Poulaine Espersen Christensen, f. i Røjbæk, Sevel, 31. 3. 1901. Forældre: Jens Espersen Christensen, Grove, Hustru Olemine. Bedsteforældre: FF Peder Espersen. FM Marie. MF Ole Mølgaard Thomsen. Hodsager. MM Marie. I L. Chr. Nielsens Ægteskab er der 6 Børn: Minna Jensine 7. 5. 1930, Aksel 1. 3. 1932, Ejner 2. 8. 1933, Aage 22. 4. 1935, Henry 26. 5. 1936, Gerda 20. 10. 1938.

De blev gift 3. 11. 1919 og overtog Gaarden med 9 Tdr. Land og uden Besætning, Redskaber og Maskiner. Ejendommen er opr. i 90'erne.

MARTIN NIELSEN, Gdr., „Ny Majgaard“, Mejrup,

født i Handbjerg 10. 8. 1893. Forældre: Jens Chr. Nielsen, Borbjerg, Hustru Ane Kirstine. Bedsteforældre: FF Niels Iversen. FM Margrethe. MF Niels Husted. MM Ingeborg. Nielsen er gift med Mette Marie Hansen, f. i Skarrild 4. 1. 1914. De blev gift 21. 12. 1947 og overtog Ejendommen med 10 Tdr. Ld.

NIELS NIELSEN Gdr., „Bjerregaardhus“, Mejrup,

født paa Gaarden 10. 6. 1917. Forældre: Anders Bjerregaard Nielsen, Mejrup, Hustru Ingeborg. Bedsteforældre: FF Niels Nielsen, Resen. FM Marie. MF Søren Olsen. MM Maren. Niels Nielsen er gift med Karen Margrethe Lægaard Jensen, f. i Mejrup 28. 3. 1923. Forældre: Alfr. Johs. Lægaard Jensen, Mejrup. Hustru Andrea Margrethe. Bedsteforældre: FF Chresten Jensen, Maabjerg. FM Ane. MF Peder Kalsgaard, Mejrup. MM Vilhelmine. I Niels Nielsens Ægteskab er der 1 Barn: Tove 13. 12. 1949. De blev gift 17. 9. 1946 og overtog Gaarden med 24 Tdr. Land. Siden tilkøbt 7 Tdr. Land.

NIELS MARIUS NIELSEN, Gdr., „St. Thoustrup“, Mejrup,

født i Kragelund v. Silkeborg 15. 11. 1880. Forældre: Chr. Nielsen, Ølby, Struer, Hustru Johanne. Bedsteforældre: FF Niels Christensen (Ørgaard), Ølby. FM Ane. MF Jørgen Jørgensen (Duelund), Grønbæk. Niels M. Nielsen er gift med Maren Kirstine Nielsen, f. i Resen v. Skive 21. 11. 1876. Forældre: Peder Chr. Nielsen (Korsbæk), Himmerland, Hustru Mette Marie. I Niels M. Nielsens Ægteskab er der 2 Børn: Jenny 14. 4. 1902, Chresten Johannes 26. 4. 1910. De købte 1942 deres nuv. Ejendom med 88 Tdr. Land, deraf 2 Plantage, 6 Eng. Gaarden er beskrevet omkring det 11. Aarhundrede, en Adelsdame har ejet den, og den har hørt under Kronen i ældre Tid efter at Adelsdamen gik fallit.



Familien Nørgaard Nielsen

NØRGAARD NIELSEN, Gdr., „Elkjær“, Mejrup,

født i Haubro, Himmerland, 8. 2. 1906. Forældre: Niels Vilhelm Nielsen, Binderup, Hustru Mariane. Bedsteforældre: FF Nielsen. FM Dortha. MF Peder Sørensen. MM Johanne. Nørgaard Nielsen er gift med Karen Elkjær, f. i „Elkjær“, Mejrup, 7. 11. 1908. Forældre: Chr. Elkjær, Mejrup, Hustru Grethe Marie. Bedsteforældre: FF Mads Elkjær, Asp. FM Sidsel. MF Peder Jensen, Mors. MM Kirsten. I Nørgaard Nielsens Ægteskab er der 3 Børn: Chresten 18. 6. 1939, Agnes 7. 8. 1940, Niels 9. 2. 1946. De blev gift 4. 11. 1932 og overtog Gaarden, der er Konens Fødehjem og været i Slægtsje siden 1840.

SVEND AAGE NIELSEN, Gdr., „Overgaard“, Mejrup,

født i Idom 5. 6. 1925. Forældre: Jens Chr. Nielsen, Veder sø, Hustru Mette Kristine. Sv. Aa. Nielsen er gift med Ellen Margrethe Mikkelsen, f. i Borbjerg 10. 3. 1928. Forældre: Albert Nielsen, Holstebro, Hustru Methea. Bedsteforældre: FF Jens Chr. Nielsen. FM Lise. MF Niels Chr. Madsen. MM Katrine. I Sv. Aa. Nielsens Ægteskab er der 1 Barn: Hans Jørgen 27. 9. 1950. De blev gift 3. 11. 1949 og overtog Gaarden med 22 Tdr. Land. Udstykket fra Ø. Hindkjær.



BRDR. PETER OG KARL NOES, Gdr., „Noes“, Mejrup,

født begge paa Gaarden 28. 10. 1905 og 8. 3. 1912. Forældre: Jens Noes, Mejrup, f. 26. 12. 1862, Hustru Karen, f. 31. 1. 1872. Bedsteforældre: FF Peder Noes, Mejrup, f. 28. 10. 1823. FM Ellen Marie, f. 4. 7. 1838. MF Søren Bertelsen (Risum), f. 7. 2. 1838. MM Karen, f. 29. 6. 1833. Brødrene overtog Fødegaarden 1940, en gl. Slægtsgaard gennem 4 Generationer. Der er 135 Tdr. Land og den har været paa over 200. Oldeforældrene havde Gaarden som Fæstegaard under Aasumgaard ca. 1800.



Laurids Nygaard og Hustru

LAURIDS NYGAARD, Gdr., „Ll. Barslund“, Mejrup,

født i Mejrup 25. 9. 1900. Forældre: Anton Nygaard, Mors, Hustru Katrine. Bedsteforældre: FF Jens Nygaard, Mors. FM Katrine. L. Nygaard er gift med Margrethe Christiansen, f. i Frejlev, Lolland, 30. 7. 1904. Forældre: Rasmus Christiansen, Falster, Hustru Karen Margrethe. Bedsteforældre: MF Jens Nielsen. MM Ane. I Laurids Nygaards Ægteskab er der 1 Barn: Kurt 16. 1. 1941. De blev gift 30. 10. 1931 og overtog



Laurids Nygaards Søn

Gaarden med 12 Tdr. Land. Bygn. opf. 1878. Har været i Slæg-
tens Eje siden 1902.



CHR. NØRGAARD, *Gdr., „Nørtoft“, Mejrup,*

født i Borbjerg 11. 4. 1901. Forældre: Jens Christensen Nør-
gaard, Bjert, Hustru Karen. Bedsteforældre: FF Chr. Nørgaard,
Bjert. FM Bodil. Chr. Nørgard er gift med Karen Christensen
Nygaard, f. i Stadil 7. 4. 1902. Forældre: Chr. Andreasen, Al-
rum, Stadil, Hustru Jensine Andrea. Bedsteforældre: FF An-
ders Andreasen, Stadil. FM Margrethe. MF Andreas Andersen,
Stadil. MM Mette Marie. I Chr. Nørgaards Ægteskab er der 8
Børn: Metha Kirstine 16. 4. 1928, Sigrid Olga 19. 7. 1933,
Gerda Kristine 17. 2. 1935, Jens Orla Sigvald 10. 5. 1936, Elin
11. 12. 1937, Nelly 28. 2. 1939, Evald 12. 11. 1941, Ketty Mar-
grethe 3. 1. 1949. De blev gift 25. 10. 1926 og overtog Gaarden
1927, dog købtes 12 Tdr. Land, hvorpaa Bygn. blev opført.

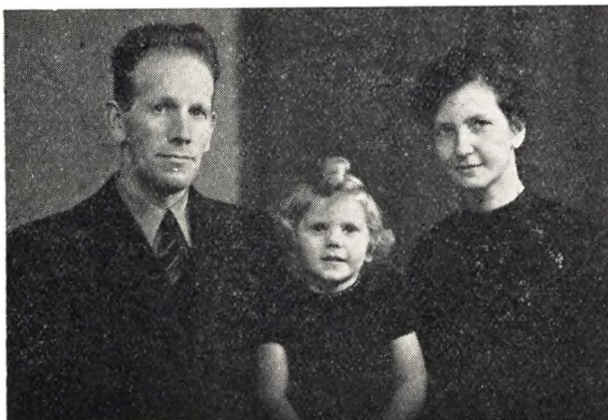

Familien Chr. Offersen

CHR. OFFERSEN, *Gdr., „Borg“, Mejrup.*

født i Rindum 27. 8. 1903. Forældre: Chr. Offersen, Hee,
Hustru Elisabeth. Bedsteforældre: FF Niels Offersen. FM Ma-
rie. MF Chr. Andersen. MM Kirstine. Chr. Offersen er gift
med Clara Jensen Katborg, f. i Vind 26. 6. 1905. Forældre:
Niels Chr. Jensen Katborg, Ulfborg, Hustru Ane. Bedstefor-
ældre: FF Jens J. Katborg. FM Else Katrine. MF Niels Chr.
Nielsen. MM Ane. I Chr. Offerens Ægteskab er der 1 Barn:
Elisabeth 16. 11. 1939. Offersen købte 1925 „Agerfeldt“ i Vin-
ding og blev gift 1. 12. 1929, og havde derefter flere Gaarde,
men 1948 købte de deres nuv. Gaard med 20 Tdr. Land.

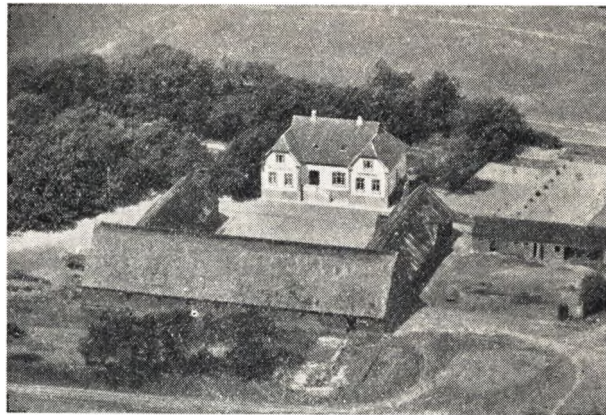

JENS FR. OLSEN, *Gdr., „St. Blæsbjerg“, Mejrup,*

født i Ryde 23. 7. 1898. Forældre: Ole Chr. Olsen, Sevel,
Hustru Maren. Bedsteforældre: FF Just Olsen, Sevel. FM Kir-
sten. MF Jens Fr. Villumsen, Handbjerg. MM Else. J. Fr. Ol-
sen er gift med Othilde Kirstine Nielsen, f. i Assing 24. 7.

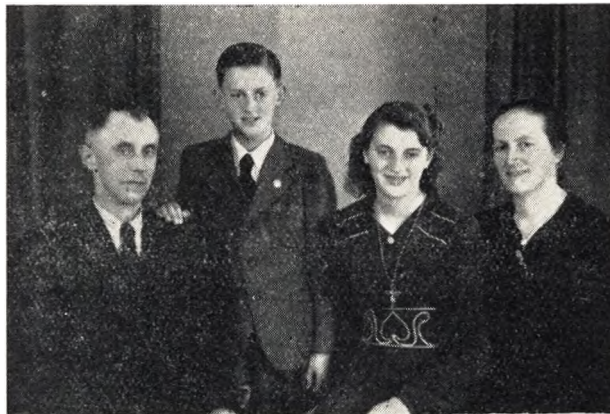

Familien Jens Fr. Olsen

1902. Forældre: Lars Nielsen, Assing, Hustru Maren. Bedste-
forældre: FF Niels Larsen, Assing. FM Marie Nielsdatter, født
i Debelmose, Borris. MF Hans Christen Kousgaard, Veteran
fra Krigen 1864. MM Ane Marie. I Jens Fr. Olsens Ægteskab
er der 2 Børn: Maja Olsen 12. 12. 1930, Svend Ole 16. 7.
1933. 1923 overtog Olsens Fader Gaarden med 67½ Td. Land.
70 Aar gl. afstod han den til Sønnen Jens Fr. Iflg. gamle Avi-
ser og Tidsskrifter har den tilhørt Kong Hans, og han skæn-
kede den til Ejeren af „Landing“ i Ejsing. Han flyttede fra
Landing og hertil, og hele Ejsing Sogn kom til at svare Tiende
hertil.

JØS OLESEN, *Gdr.*, „Mellem Kobberup“, *Mejrup*,

født i Eshjerg 23. 7. 1898. Forældre: Jens Chr. Olesen, Ryde, Hustru Andrea. Bedsteforældre: FF Jøs Olesen, Hjerm. FM Sidel. MF N. Nielsen Kelder, Lomborg. Olesen er gift med Julie Linding, f. i Horne 10. 2. 1900. Forældre: Søren Linding Jensen, Horne, Hustru Maren. Bedsteforældre: FF Jens Linding Sørensen, antagelige Lindinggaard, Torstrup. FM Inger. MF Knud Jepsen, Horne. MM Kirstine. I Jøs Olesens Ægteskab er der 6 Børn: Maren 16. 1. 1927, Agnes 2. 7. 1928, Tove 17. 3. 1930, Jens Chr. 13. 11. 1931 (død 16. 3. 1944), Søren 24. 5. 1933, Arne 15. 3. 1941. Olesen overtog Gaarden 1. 3. 1926 og blev gift 7. 4. samme Aar. Der var 2 Tdr. Land, men 1946 tilkøbtes 6 Tdr. Land. Gaardens Navn stammer fra, at den tidligere laa mellem Ø. og V. Kobberup, men den brændte 1910 og blev derefter flyttet østligere.



HENRY PEDERSEN, *Gdr.*, „Kaalhave“, *Mejrup*,

født i Vind 7. 6. 1916. Forældre: Ingvar Pedersen, Høgger, Hustru Anna Amalie. Bedsteforældre: FF Jens Pedersen. FM Maren. MF Niels Berthelsen, Ryde. MM Mette. H. Pedersen er gift med Maren Lund Madsen, født i Vinding 26. 4. 1918. Forældre: Hans Lund Madsen, Vinding, Hustru Mariane. Bedsteforældre: FF Mads Opstrup. MF Jesper Jensen. I Henry Pedersens Ægteskab er der 4 Børn: Inger-Lise 23. 3. 1942, Tove 4. 7. 1945, Bent 18. 10. 1947, Svend 16. 8. 1948. De blev gift 26. 3. 1941 og omtr. samtidig overtog de Ejendommen med 9 Tdr. Land. Gaarden har været i Slægtens Eje lige siden 1800.



Ingvar Pedersen og Hustru

INGVARD PEDERSEN, *Gdr.*, „Ll. Hattens“, *Mejrup*,

fød paa Gaarden 8. 1. 1901. Forældre: Anders Chr. Pedersen, Mejrup, Hustru Ane Johanne. FF Peder Andersen. Ingv.

dersen er gift med Kristiane Marie Blæsbjerg, født i Nr. Felling 11. 7. 1904. Forældre: Niels Nielsen Blæsbjerg, Nr. Felling, Hustru Mariane. Bedsteforældre: FF Niels Chr. Blæsbjerg. FM Maren. MF Laust Christensen. MM Stine. I Ingv. Pedersens Ægteskab er der 1 Barn: Anders Chr. 7. 7. 1943. Pedersen overtog sit Fødehjem 1940. Er Slægtsejendom sidste 150 Aar. Der er 16 Tdr. Land.



Ingvar Pedersens Søn

bjerg. FM Maren. MF Laust Christensen. MM Stine. I Ingv. Pedersens Ægteskab er der 1 Barn: Anders Chr. 7. 7. 1943. Pedersen overtog sit Fødehjem 1940. Er Slægtsejendom sidste 150 Aar. Der er 16 Tdr. Land.



Jens Chr. Pedersen og Hustru

JENS CHR. PEDERSEN, *Gdr.*, „Skovlund“, *Mejrup*,

født i Resen ved Struer 4. 2. 1886. Forældre: Peder Bundgaard Pedersen, Thy, Hustru Ane Marie. Bedsteforældre: FF

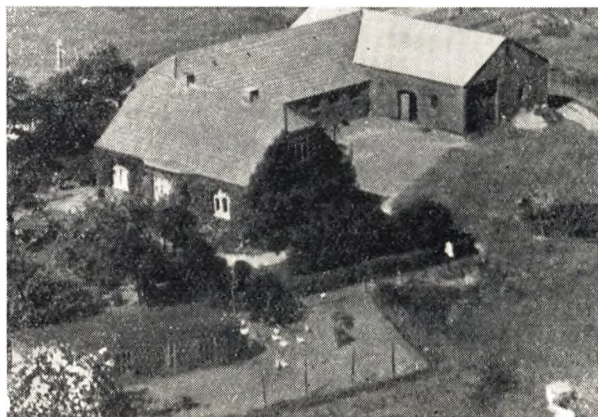

Peder Fomsgaard Pedersen. MF Niels Poulsen. J. Chr. Pedersen er gift med Andrea Frandsen, født i Fabjerg 21. 2. 1887. Forældre: Poul Frandsen, Fabjerg, Hustru Petrea. Bedsteforældre:

FF Ivei Frandsen. FM Marie. MF Anders Chr. Andersen. MM Mette Kirstine. I Jens Chr. Pedersens Ægteskab er der 7 Børn: Peder 20. 1. 1916, Sigrid Petrea 10. 10. 1918, Anna Marie 1. 11. 1919, Poul Frandsen Pedersen 31. 1. 1921 (død 10. 6. 1943), Chr. Emil 7. 3. 1925, Agnethe Elisabeth 18. 8. 1927, Henning Frede 18. 6. 1932. Gaarden overtoges 1915 med 17½ Td. Land, og havde derefter flere forskellige Gaarde, men 1. 4. 1948 købte de deres nuv. Gaard med 14 Tdr. Land.



Familien Peder Søgaard Pedersen

PEDER SØGAARD PEDERSEN, Gdr., „Stenlund“, Mejrup.

født i Borbjerg 19. 7. 1895. Forældre: Anders Pedersen, Borbjerg, Hustru Ane Marie. Bedsteførelde: FF Peder Andersen. FM Karen. MF Jens Raunborg Hansen. MM Nielsine. P Søgaard Pedersen er gift med Ane Margrethe Nielsen, født i Borbjerg 6. 1. 1910. Forældre: Niels Chr. Nielsen, Hustru Mariane. Bedsteførelde: FF Anders Nielsen. FM Ane Margrethe. MF Mathias Nielsen, Skave. MM Gertrud. I P. Sørensens Ægteskab er der 1 Barn: Svend Erik 31. 10. 1945. Gaarden overtoges 1930 med 12 Tdr. Land.



Thorvald P. Pedersen og Hustru

THORVALD P. PEDERSEN, Gdr., „Solbøj“, Mejrup.

født i Haderup 8. 2. 1905. Forældre: Søren Chr. Pedersen. Thy, Hustru Else. Bedsteførelde: FF Peder Pedersen. FM Marie. MF Chr. Mose. Thorv. P. Pedersen er gift med Antonie Marie Christensen, født i „Bramskov“, Mejrup, 13. 1. 1906. Forældre: Morten Bramskov Christensen, Mejrup, Hustru Karoline. Bedsteførelde: FF Karl Bramskov Christensen, Vejrup. FM Ane. MF Søren Jensen, Fur. MM Malene. I Thorv. P. Pe-

dersens Ægteskab er der 3 Børn: Henning 7. 10. 1928, Hugo 28. 2. 1938, Jørgen 3. 8. 1942. 1940 blev de tildelt 16 Tdr. Land af Jordlovsudvalget og opf. herpaa Bygn.

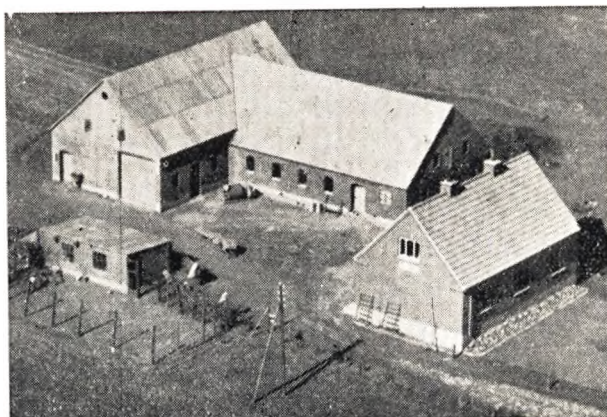

VILLIAM CHR. PEDERSEN, Gdr., „Østervang“, Mejrup,

født i Borbjerg 7. 10. 1919. Forældre: Marius Pedersen, Borbjerg, Hustru Katrine. Bedsteførelde: FF Chr. Pedersen. MF Jens Jensen. MM Dorthea. V. Chr. Pedersen er gift med Karen Jacobsen, født i Mejrup 20. 8. 1916. Forældre: Jørgen Jacobsen, Hinge v. Kjellerup, Hustru Katrine. Bedsteførelde: MF Niels Chr. Carlsen. MM Karen. I V. Chr. Pedersens Ægteskab er der 3 Børn: Henning 27. 6. 1945, Johannes 14. 1. 1947, Ingrid 30. 8. 1948. Paa 17 Tdr. Land lod de opf. Bygn. og bl.: v gift 1944.



Thomas Pinnerup og Hustru

THOMAS PINNERUP, Gdr., „St. Gammelby“, Mejrup,

født i Jegindø 21. 3. 1911. Forældre: Søren Poulsen Pinnerup, Jegindø, Hustru Dorthea. Bedsteførelde: FF Jeppe Pinnerup, Jegindø. FM Maren. MF Poul Hau Laursen, Harboøre. MM Dorthea Marie. Ths. Pinnerup er gift med Anna Dalgaard, født i Jegindø 28. 1. 1919. Forældre: Anders Dalgaard, Sønderbjerg, Hustru Dorthea. Bedsteførelde: FF Søren Dalgaard, FM Ane. MF Niels P. Pedersen, Mors. MM Petrine. I Ths. Pinnerups Ægteskab er der 1 Barn: Erik 30. 1. 1946. 1943 blev de bevilget 20 Tdr. Land ved St. Gammelbys Udstyknng. Var be- gyndt som Bestyrer paa St. Bjerre, og 1. 4. 1944 overtog de det, men opførte nyt 1946.

**ANTON MARINUS POULSEN, Gdr.,
Hønsriet „Højlund“, Mejrup,**

født i Hjern 23. 11. 1887. Forældre: Poul Chr. Poulsen,

Fousing, Hustru Kirsten. Bedsteforældre: FF Peder Chr. Poulsen, Fousing. FM Ane. MF Niels Jensen. A. Marinus Poulsen er gift med Nielsine Christensen, født i Hodsager 15. 11. 1887. Forældre: Niels Christensen, Hodsager, Hustru Kristiane. Bedsteforældre: FF Chr. Poulsen, Nr. Nissum. FM Maren. MF Peder Nielsen, Lærer. MM Kirstine. I Anton M. Poulsens Ægteskab er der 7 Børn: Alfred 30. 6. 1914, Ejner 2. 5. 1916, Thorvald 24. 2. 1918, Arne 2. 3. 1919, Karl 24. 10. 1923, Aage 31. 10. 1925, Agnes 17. 11. 1928. 1917 købtes nuv. Ejendom med 11 Tdr. Land. Her er stort Rugeri med Ruge-maskine til 18.000 Æg og har stort Salg af daggamle Kyllinger.

GUSTAV POULSEN, Landmand og Dræningsmester,
„Nysted“, Mejrup,

født i Borbjerg 19. 5. 1913. Forældre: Poul Chr. Poulsen, Borbjerg, Hustru Inger Marie. Bedsteforældre: FF Jens Poulsen. MF Niels Baunbæk. G. Poulsen er gift med Gerda Marie Christensen, født i Mejrup 29. 1. 1929. Forældre: Chr. Christensen, Handbjerg, Hustru Kirstine. Bedsteforældre: FF Jens Christensen, Rønbjerg. FM Maren. MF Jørgen Rasmussen. MM Inger Marie. I Gustav Poulsens Ægteskab er der 2 Børn: Knud Jørgen 30. 9. 1947, Kaj Børge 16. 2. 1949. Poulsen overtog Gaarden 1939 med 4½ Td. L. Begyndte som Dræningsmester i 1938 og beskæftiger 20—40 Mand.



Poul Poulsens Forældre

POUL POULSEN, Gdr., Villa „Hjem“. Mejrup,

født i „Ll. Blæsbjerg“, Mejrup, 5. 1. 1892. Forældre: Jens Poulsen, „Ll. Blæsbjerg“. Hustru Ane Kirstine. Bedsteforældre:



Poul Poulsen

FF Poul Jensen, Linde. FM Maren. MF Jens Svejdal (Ildsvad), Maabjerg. MM Katrine. Poulsen overtog Gaarden 1936 efter sin Fader, der overtog den 1895, hvis Fader havde overtaget den 1857. Der er 39½ Td. Land. Den solgtes 1944. Poulsen havde derefter flere forskellige Gaarde, men ernærer sig nu som Handelsmand med Kreaturer.

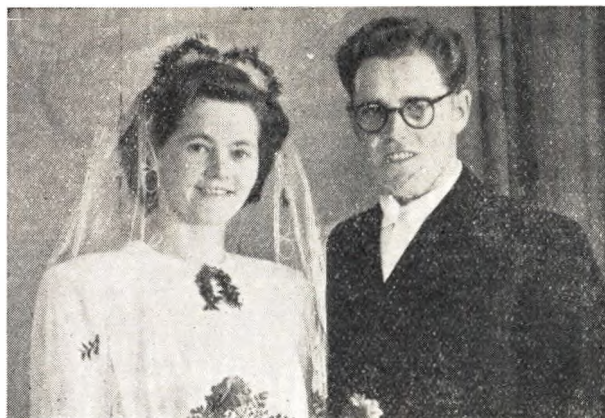

Harald Rebbe og Hustru

HARALD REBBE, Gdr., „Ø. Skotgaard“, Mejrup,

født paa Gaarden 17. 8. 1919. Forældre: Karl Aug. Rebbe, Humlum, Hustru Martine. Bedsteforældre: FF Fr. Adolf Rebbe. FM Martine. MF Niels Kvistborg, Gimsing. MM Mette Marie. H. Rebbe er gift med Magda Pedersen, født i Maabjerg 13. 5. 1923. Forældre: Sofus Pedersen, Borbjerg, Hustru Antonie. Bedsteforældre: FF Peder Pedersen. FM Ane Dorthea. MF Peder Andersen. MM Ane Dorthea. I Harald Rebbes Ægteskab er der 1 Barn: Nanna 21. 7. 1950. 1. 11. 1948 overtoges Gaarden, der er Rebbes Fødegaard, med 50 Tdr. Land.



Familien Thorvald Fr. Rebbe

THORVALD FREDERIK REBBE, Gdr.,

„Agerbækhus“, Mejrup,

født i Humlum 20. 7. 1901. Forældre: Frederik Adolf Rebbe, Resen ved Struer, Hustru Else Marthine. Bedsteforældre: FF Heinrich Rebbe, Tyskland. Th. Fr. Rebbe er gift med Anna Nørgaard, født i „Egebjerg“, Ejsing, 30. 10. 1902. Forældre: Jens Nørgard, Rønbjerg, Hustru Dorthe. Bedsteforældre: MF Jørgen Nielsen Brøndgaard, Ejsing. MM Ane Marie. I Th. Fr. Rebbes Ægteskab er der 6 Børn: Dagny 9. 8. 1925, Ingrid Martine 20. 4. 1927, Frederik 21. 9. 1929, Dora Marie 31. 7. 1930, Jens 6. 10. 1932, Marie 4. 11. 1934. Gaarden overtoges ca. 1924 efter Fru Anna Rebbes Forældre, der begyndte her 1909. Der er 10 Tdr. Land.

PEDER HARALD JEPPESEN (RIIS), Gdr.,

„Nr. Blæsbjerg“, Mejrup,

født i Lomborg 4. 10. 1894. Forældre: Chr. Jeppesen, Ramme.



Peder Riis' Bedsteforældre

Hustru Karen. Bedsteforældre: FF Peder Jeppesen. FM Katrine. MF P. Munk. MM Marie. Riis overtog Gaarden 1928 efter Bedstefaderen med 23 Tdr. Land.

SIMON SIMONSEN, Gdr., „Østbirk“, Mejrup,

født i Mejrup 25. 5. 1891. Forældre: Laust Simonsen, Staby, Hustru Ane Margrethe. Bedsteforældre: MF Chr. Barslund, Mejrup. MM Ane Katrine. S. Simonsen er gift med Signe Laugesen, født i Mejrup 18. 1. 1897. Forældre: Jens Laugesen, Ej-sing, Hustru Oveline. Bedsteforældre: FF Lauge Jensen. FM Mette Katrine. I Simon Simonsens Ægteskab er der 11 Børn: Gertrud 30. 7. 1919, Laust 1. 9. 1920, Eline 16. 8. 1923, Sigrid 22. 8. 1925, Edith 25. 9. 1927, Jens Lauge 23. 11. 1929, Svend 1. 3. 1932, Oluf 19. 8. 1933, Ane Margrethe 1. 8. 1934, Ove 2. 9. 1935, Ejgild 6. 8. 1937. 1927 købte de 10 Tdr. Ld. fra „Birk“ og opførte Bygningerne. Blev gift 25. 5. 1918.

ANDERS JUHL HANSEN SKYTTE, Gdr., „Ny Mellemtoft“, Mejrup,

født paa Gaarden 28. 12. 1911. Forældre: Niels Jørgen Hansen Skytte, Fyn, Hustru Else Kirstine. Bedsteforældre: FF Anders Hansen (Skytte), Højrup. FM Karen. MF Søren Christensen, Tvis. MM Kirstine Marie. A. J. Skytte er gift med Ingeborg Margrethe Pedersen, født i Tjæreby ved Roskilde 28. 6. 1915. Forældre: Karl Emil Pedersen, København, Hustru Bertha. I A. J. Skyttes Ægteskab er der 2 Børn: Grethe 15. 4. 1946, Hans Juhl 1. 1. 1948. Blev gift og overtog Gaarden, der er Skyttes Fødegaard. Der er 43½ Td. Land.

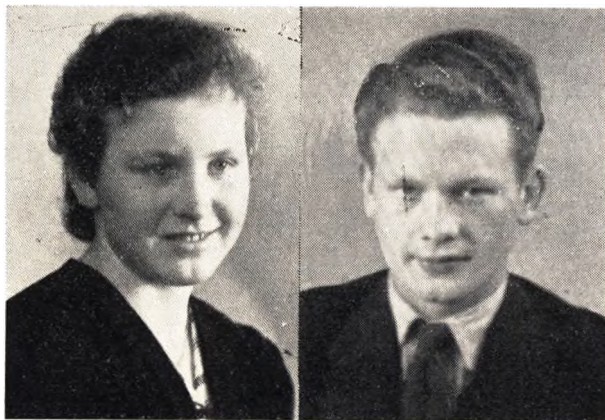

Knud E. Hansen Skytte og Hustru

KNUD ERIK HANSEN SKYTTE, Pelsdyravler, „Quebec“, Mejrup,

født i „Ny Mellemtoft“, Mejrup, 8. 10. 1921. Forældre:

Niels Jørgen Hansen Skytte, Fyn, Hustru Else Kirstine. Bedsteforældre: FF Anders Hansen (Skytte), Højrup. FM Karen. MF Søren Christensen, Tvis. MM Kirstine Marie. K. E. Skytte er gift med Anna Amalie Petersen, født i Kildebrønde, Sjælland, 16. 11. 1921. Forældre: Karl Emil Petersen, København, Hustru Bertha. I K. E. Skyttes Ægteskab er der 1 Barn: Alice 27. 8. 1950. Skytte købte 1944 1. Td. Land, hvorpaa han 1945 lod opføre en Bungalow og begyndte samtidig en Minkfarm. Nu er der ca. 200 Minke og en god Forretning, som agtes udvidet.

NIELS JØRGEN SKYTTE, fbr. Gdr., Villa „Elmelund“, Mejrup,

født i Kong, Højrup, 21. 7. 1882. Forældre: Anders Skytte, Kong, Højrup, Hustru Karen. Bedsteforældre: FF Hans Andersens Skytte. FM Margrethe. MF Rs. Andersen, Højrup. MM Ane. N. J. Skytte er gift med Else Kirstine Christensen, født i „Mellemtoft“, Mejrup, 17. 8. 1883. Forældre: Søren Christensen, Tvis, Hustru Kirstine Marie. Bedsteforældre: FF Chr. Sørensen, Holstebro Landsogn. FM Katrine. MF Esper Jørgensen, Daugbjerg. MM Else Kirstine. I N. Jørgen Skyttes Ægteskab er der 8 Børn: Karen 5. 10. 1910, Anders Juhl 28. 12. 1911, Marie Skytte 25. 8. 1915, Augusta 25. 8. 1915, Rasmus 25. 9. 1917, Elias 26. 8. 1919, Knud Erik 8. 10. 1921, Erna Margrethe 10. 3. 1926. Blev gift 17. 11. 1909. Der blev udstykket 43½ Td. Ld. fra Mellemtoft, her lod de opføre Bygningerne. En Del var Hede, som Skytte har opdyrket. 1944 afstod de Gaarden til Sønnen Anders Juhl.

LAURITS SOGNSTRUP, Gdr., „Nr. Hattens“, Mejrup,

født i Nr. Felding 4. 3. 1883. Forældre: Jens Chr. Christensen, Nr. Felding, Hustru Else Katrine. Bedsteforældre: FF Chr. (Sognstrup) Jensen, Nr. Felding. FM Ingeborg. MF Søren (Sevel) Sørensen. MM Stine. L. Sognstrup er gift med Karen Hedegaard, født i Nr. Felding 20. 12. 1892. Forældre: Anders Hedegaard, Nr. Felding, Hustru Mette Katrine. Bedsteforældre: FF Laust Nielsen, Sir. FM Tala Kirstine, Resen ved Struer. MF Niels Boutrup, Nr. Felding. MM Karen. I Laurits Sognstrups Ægteskab er der 2 Børn: Arthur 6. 4. 1926, Jens 8. 11. 1932. Blev gift 19. 10. 1915 og overtog Gaarden. Havde den til 1924, da de købte deres nuværende Gaard, som er paa 42½ Td. Land.

EJNER SØNDERGAARD, Gdr., „Birk“, Mejrup.

født i Asp 9. 1. 1908. Forældre: Niels Søndergaard, Naur, Hustru Ane. E. Søndergaard er gift med Emilie Westh, født i Rutsker 5. 5. 1907. Forældre: Chr. F. Westh, Bornholm, Hustru Emilie, Sjælland. Bedsteforældre: FF Martin Westh, Bornholm. FM Katrine. MF Niels P. Pedersen, Virum, Sjælland. MM Johanne Marie. I E. Søndergaards Ægteskab er der 4 Børn: Johanne Marie 6. 4. 1933, Ove 5. 4. 1936, Karen 12. 3. 1940, Niels Erik 3. 7. 1946. Blev gift 9. 6. 1931 og overtog Gaarden med 18 Tdr. Land. Har oprindeligt været paa 131 Tdr. Land, men flere Statsejendomme er udstykket herfra.

ALFRED RICHARD SØRENSEN, Gdr., „Majgaard“, Mejrup.

født i Rønbjerg 24. 8. 1909. Forældre: Niels Sørensen, Rønbjerg, Hustru: Else Andrea. Bedsteforældre: FF Andreas Sørensen, Rønbjerg. FM Frederikke. MF Andreas Olsen, Salling, Hustru Johanne. A. R. Sørensen er gift med Karen Nielsine Jensen, født i Rønbjerg 19. 10. 1911. Forældre: Niels Jensen, Ryde, Hustru Dortha. Bedsteforældre: FF Jens Jensen, Ryde. FM Ingeborg. MF Laust P. Laursen, Murer. MM Karen. I Alfred Rich. Sørensens Ægteskab er der 4 Børn: Niels Erik 18. 12. 1934, Svend Henning 7. 11. 1938, Henning Andreas 11. 5. 1943, Gerda Elisabeth 29. 10. 1948. Blev gift 23. 4. og overtog



Statsejendom med 11 Tdr. Land. Solgte 1944 og købte deres nuværende Gaard med 27 Tdr. Land. Gaarden laa tidligere 300 Meter længere mod Nordøst og var da paa 200 Tdr. Land.

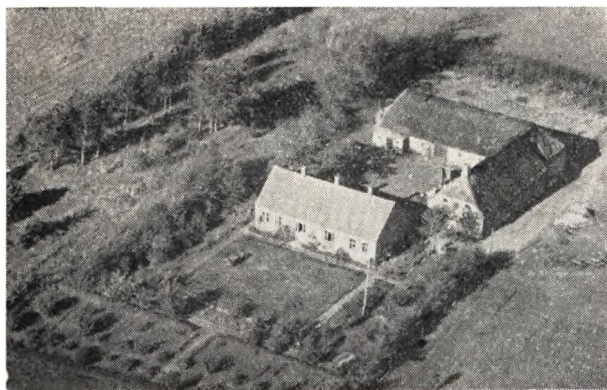

JENS KR. SØRENSEN, *Gdr.*, „Mellemtoft“, *Mejrup*,

født i Stensmose, Hjerm, 5. 3. 1903. Forældre: Peder Sørensen, Hodsager, Hustru Johanne. Bedsteforældre: FF Jens Kr. Sørensen, Hodsager. FM Else. MF Jens Kr. Jensen, ldom. MM Margrethe. J. Kr. Sørensen er gift med Karen Hansen Skytte, født i „Ny Mellemtoft“, Mejrup, 5. 10. 1910. Forældre: Niels Jørgen Hansen (Skytte), Fyn, Hustru Else Kirstine. Bedsteforældre: FF Anders Hansen (Skytte), Køng, Højrup. FM Karen. MF Søren Christensen, Tvis. MM Kirstine Marie. I Jens Kr. Sørensens Ægteskab er der Børn: Sigrid 27. 4. 1932, Aksel Jørgen 24. 10. 1934, Tove 15. 5. 1937, Birthe Kirstine 2. 1. 1942. De blev gift 23. 4. 1931 og overtog Gaarden med 44 Tdr. Land. Har været i Slægtens Eje siden 1862.



JENS NYGAARD SØRENSEN, *Gdr.*, „Ø. Hornshøj“, *Mejrup*,
født i Snebjerg 30. 9. 1894. Forældre: Johs. Karl Sørensen, Snebjerg, Hustru Signe. J. Nygaard Sørensen er gift med Ellen Lørup, født i Vejrum 9. 4. 1893. Forældre: Jens Chr. Lørup, Vejrum, Hustru Else Marie. I Jens Nygaard Sørensens Ægteskab er der 2 Børn: Chr. 27. 7. 1922, Else 17. 10. 1924. Blev gift 12. 11. 1920 og overtog en Gaard i Hjerm Kjærgaard, men 1. 4. 1925 solgte de og købte nuv. Gaard med 63½ Td. Ld.

MATHIAS SØRENSEN, *Gdr.*, „Solvang“, *Mejrup*,

født i Estvad 12. 6. 1890. Forældre: Søren Sørensen, Grove, Salling, Hustru Else. Bedsteforældre: FF Søren Storgaard Sørensen, Salling. FM Mette MF Mathias Christensen (Vestergaard). MM Ane. M. Sørensen er gift med Karla Lausine Nielsen, født i Hjerm 30. 10. 1897. Forældre: Anders Nielsen (Vestergaard), Hustru Methea. Bedsteforældre: FF Jens Nielsen, Hjerm. FM Ane. MF Karl Laursen, Salling. MM Johanne Marie. I Mathias Sørensens Ægteskab er der 3 Børn: Søren 15. 9. 1927, Grethe 6. 12. 1929, Ville 26. 6. 1936. Blev gift 12. 8. 1924 og overtog en Landejendom, som de havde i tre Aar, da de solgte og senere købte deres nuv. Ejendom med 22½ Td. Land. Oprindeligt en Statsejendom med 6 Tdr. Land. Oprettet 1907. 1913 ophørte den at være Statsejendom.



LAURIDS KNUDSEN TOUSTRUP, *Gdr.*, „Ø. Toustrup“, *Mejrup*,

født paa Gaarden 7. 6. 1913. Forældre: Martinus Knudsen Toustrup, Mejrup, Hustru: Sidsel. Bedsteforældre: FF Knud Toustrup, Mejrup. FM Mariane. MF Laurits Torp Jacobsen, Linde, Asp. MM Kristiane. L. Knudsen Toustrup er gift med Anea Bjerggaard, født i Haderup 17. 12. 1913. Forældre: Niels Bjerggaard, Mejrup, Hustru Marie. Bedsteforældre: FF Mads Peder Bjerggaard, Maabjerg. FM Kirstine. MF Anders Hansen, Vlldbjerg. MM Ane. I L. K. Toustrups Ægteskab er der 3 Børn: Martinus 14. 11. 1937, Egon 19. 11. 1939, Niels 20. 3. 1943. De blev gift 9. 11. 1936 og overtog Gaarden med 160 Tdr. Land, deraf 40 Hede. Udbygningerne opførtes efter Brand 1948. Det menes at være den ældste Slægtsgaard i Sognet.

MARIUS VESTERGAARD, *Gdr.*, „Høgsted“, *Mejrup*,

født paa Gaarden 28. 7. 1883. Forældre: Anders Chr. Vestergaard, Salling, Hustru Maren Kirstine. M. Vestergaard er gift med Maren Ingrid Pedersen, født i „Ll. Hattens“, Mejrup, 31. 12. 1894. Forældre: Anders Chr. Pedersen, Mejrup, Hustru Ane Johanne. FF Peder Andersen. I Marius Vestergaards Ægteskab er der 7 Børn: Johanne 1. 4. 1914, Andrea 22. 12. 1915, Agnes



Familien Marius Vestergaard

7. 2. 1918, Anna 1. 5. 1919, Anders 25. 2. 1922, Martha 10. 12. 1928, Grethe 16. 8. 1931. Vestergaard overtog sit Føde-hjem 1911.

FRODE ØSTERGAARD, Gdr., „Ll. Gammelby“, Mejrup,

født i Ejsing 5. 7. 1912. Forældre: Jens P. Østergaard, Ejsing, Hustru Marie. Bedsteforældre: FF Jens Chr. Østergaard, Sahl. FM Kirsten. MF Hans Gormsen, Etterup. MM Ane Marie. F. Østergaard er gift med Karen Margrethe Sørensen, født i Krejbjerg, Salling, 6. 1. 1922. Forældre: Engel Sørensen, Roslev, Hustru Karen Marie. Bedsteforældre: FF Mads Sørensen. FM Jensine. MF Nygaard Christensen. MM Birgitte. I Frode Østergaards Ægteskab er der 1 Barn: Bodil 26. 12. 1947. De blev gift 15. 7. 1944, og 3 Maaneder før havde Østergaard overtaget 20 Tdr. Land. 1944 opførte han nyt Stuehus.

JENS ØSTERGAARD, Gdr., „Sonderborg“, Mejrup,

født i Sevel 4. 1. 1892. Forældre: Villads Østergaard, Sevel, Hustru Nielsine. Bedsteforældre: FF Jens Østergaard, Sevel. FM Ane Kirstine. MM Karen. MF Mads Mikkelsen, Ryde. J. Østergaard er gift med Katrine Sandgaard, født i Ørre 6. 10. 1893. Forældre: Lars Sandgaard, Simmelkjær, Hustru Grethe. Bedsteforældre: FF Chr. Laursen, Simmelkjær. FM Ellen. MF Niels Nielsen. MM Petrine. I Jens Østergaards Ægteskab er der 4 Børn: Signe 11. 8. 1921, Grethe 13. 2. 1923, Villads 30. 1. 1926, Jørgen 8. 6. 1931. De blev gift 4. 11. 1920 og overtog Gaarden i Sahl og havde flere forskellige Gaarde, indtil de i

1939 købte deres nuværende Ejendom med 10 Tdr. Land. Bygningerne opført efter Brand 1918.

CARLO ØRGAARD, Gdr., „Nr. Majaard“, Mejrup,

født i Feldingholm, N. Felding, 7. 9. 1911. Forældre: Niels Ørgaard, Ølby, Hustru Ane. Bedsteforældre: FF Chr. Nielsen, Ølby. FM Johanne. MF Jens J. Bækgaard, Grønbæk ved Ans. MM Ane. C. Ørgaard er gift med Kristine Christensen, født i Sevel 1. 10. 1911. Forældre: Chr. Christensen, Assels, Mors, Hustru Kristine. Bedsteforældre: FF Chr. Kjeldgaard, Sillerslev, Mors. FM Karen. MF Jens Pedersen (Pilgaard), Sevel. MM Maren. I Carl Ørgaards Ægteskab er der 3 Børn: Aksel 3. 4. 1939, Niels 26. 5. 1945, Eva 1. 11. 1950. De blev gift 20. 5. 1938 og overtog Gaarden med 57 Td. Land. Ny, moderne Kostald opført 1950.



Familien Poul Ørts

POUL ØRTS, Gdr., „Hesel“, Mejrup,

født i Møborg 29. 2. 1916. Forældre: Jens Ørts, Tørring ved Lemvig, Hustru Kirstine. Bedsteforældre: FF Peder Møller Ørts. FM Johanne. MF Poul Raunsbæk. MM Mariane. Poul Ørts er gift med Maren Hindkær, født i Mejrup 18. 5. 1924. Forældre: Anders Hindkær, Mejrup, Hustru Kirstine. Bedsteforældre: FF Peder Hindkær, Salling. FM Katrine. MF Ole Olesen, Ryde. MM Maren. I Poul Ørts Ægteskab er der 3 Børn: Annalis 26. 8. 1945, Jens Jørgen 31. 12. 1947, Vita Kirstine 13. 2. 1950. De blev gift 21. 9. 1944 og overtog Dalgaard, som de i 1946 solgte, hvorefter de i 1947 købte deres nuværende Gaard med 90 Tdr. Land, deraf 85 Ager, Resten Læbælte og Plantage.

MAABJERG SOGN

Anneks til Holstebro, omgives af dennes Købstadsjorder, Mejrup, Hjerm og Sire Sogne, fra hvilke det delvis skilles ved Ellebæk, samt Ulfborg Herred (Idum Sogn), fra hvilke det skilles ved Stora. Kirken ligger ca. 3 km Nord for Holstebro. De noget højtliggende, temmelig jævne Jorder (Bavnehøje 36 m) er for en Del lermuldede, mod SV sandede. Gennem Sognet gaar Landevejene fra Holstebro til Oddesund og fra Holstebro til Skive samt Vejle-Holstebro-Struer Banen og Holstebro-Ringkøbing Banen.

Befolkning (1925): 936 (1801: 244, 1850: 357, 1901: 658). Gaarde og Huse (1921): 167. Det samlede Hartkorn (1905): 182 Tdr. 45 Gaarde med 152 og 87 Huse med 28 forskellige Lodder med 2 Tdr. Hartkorn samt 6 jordløse Huse. Ejds. (1924): 3336, deraf Jordv. 1578. Areal: 1893 ha, der (1919) besaaet med Hvede 14 ha, Rug 148, Byg 19, Havre 274, Blands. til Modenhed 169, Kartoffler 100, Foderroer 258, Brak udgjorde 72 ha, Grøntfoder og Græsning 612, Haver o. l. 33, Tørvemoser 3, Skov 14, Heder og Lyngbakker 35, Klitarealer og Stenmarker 3, Vandarealer 5. Kreaturhold (1924): 278 Heste, 1485 Stk. Hornkvæg, deraf 711 Køer, 10 Geder, 178 Faar, 1846 Svin.

I Sognet Maabjerg Kirke (ca. 1330 Mobiergh), Fattighus, opført 1890) og Købmandshandel. Samling af Gaarde og Huse: Dellerup (1441 Dylrup), Tradsbjerg (1688 Trodsborg) med Teglværk, Nørlund (1506 Nørlund), Sønderlund (1506 Sønderlund) med Købmandshandel, Lavhede med Købmandshandel, Nørhede, Døse (1585 Døes), Frøjk (1418 Frøyewigh) med Udklægningsanstalt for Ferskvandsfisk. Gaarde: Søndergaard, N. Lægaard (Lægaard), Særkær (1688 Serkiergaard), Gaardhøje (1585 Gaardhøfde), Hale (1688 Haall), Sejbjerg,

Bjærggaard (1648 Byergaard), Høgsager, Maabjerg østre og Maabjerg vestre Skole (begge opført 1908). Maabjerg Sogn er egen Sognekommune i gejstlig Henseende forenet med Holstebro Købstad m. m., Holstebro Amtsstuedistrikt, Holstebro Læge-, Skatte- og Vurderingskreds, Amtets 3. Folketingskreds, 3. Forligskreds og 5. Udskrivningskreds, 182. Lægd. Kirken er selvejende.

Kirken bestaar af Kor og Skib fra romansk Tid samt Taarn mod Vest og Vaabenhus mod Nord. De oprindelige Mure er af Granitkvadre paa Skraakantsokkel. I Nordmuren en Granitsten med en menneskelig Figur. Norddøren benyttes endnu, Syddøren og 3 Vinduer ses tilmurede.

Ved Slutningen af Middelalderen blev Skibet forlænget 4,5 m mod Vest af hugget Granit og i Gavlen Munkesten, og kort efter tilføjedes Taarnet (nu med Pyramidetag), hvis hvælvede Undertrum har Spidsbue ind til Skibet. Ogsaa Vaabenhuset er sentmiddelalderligt og korbvælvet, der har kalkmalede sengotiske Ornamente, er indbygget i samme Periode. Kirken er restaur. 1894 (Arkitekt Fleischer). Anselig Altertavle i Renæssancestil fra Begyndelsen af 17. Aarhundrede, restaur. 1909 med et Maleri (den korsfæstede) af Otto Bache fra 1861. Udsavet Knæfaldsskranke fra 18. Aarhundrede. Romansk Granitfont. Prædikestol fra samme Tid som Altertavlen, nymalet 1918. I Vaabenhuset er indmuret et Vievandskar. Den slanke Klokke uden Indskrift er fra 13. Aarhundrede.

Dambruget ved Frøjk anlagdes 1896 for Eksport af Ørredrogn og Portionsfisk, men overtoges 1908 ved Statskassens Hjælp af de vestjydske Fiskeriforeninger og arbejder nu med Statsstøtte paa Vedligeholdelsen af Fiskebestanden i de vestjydske Fersk-

vandsarealer ved Hjælp af Udsætning af Yngel og Sættfisk i disse. Foruden Ørred udklækkes nu ogsaa Helt- og Geddeyngel (aarligt 1—2 Mill. Stk. af hver Slags).

Saa godt som alle de ca. 60 Gravhøje, der kendes

(ialt 10) er fredlyst, deriblandt Bredhøj, i hvilken der i 2 Bulkister er fremdraget Gravfund fra den ældre Bronzealder samt Store Fladhøj. Lidt Øst for denne Gruppe ligger atter en fredlyst Høj samt de østligere (ved Gaardhøje Gaard) ses paa en høj



Maabjerg Kirke

i Sognet, ligger mere eller mindre i Række langs gennem Sognets Sydside fra St. Døsegaard til Smedevad Bro og udgør en Del af den store Høj række, der i bugtet Form strækker sig gennem Hjerm Herred med Fortsættelse til Vesterhavet og Karup Aa. Adskillige af disse Høje er nu overpløjede eller sløjfede. Ved St. Døsegaard danner Højene en sjælden smuk og tætsluttet Gruppe, og de allerfleste af dem to ligeledes fredlyste Høje Tvillinghøje. Atter lidt

Banke, synlige vidt om, de 4 Bavnehøje i tæt Gruppe. Meget karakteristisk ligger Højene i Maabjerg Sogn paa Skellet mellem det høje, bakkede Terræn og de store flade Strækninger hen mod Storaen. — Maabjerg har været Anneks til Holstebro undtagen 1807—18, da det var annekeret til Mejrup. Af Sognet indlemmedes 1924 Lægaard Vandmølles Hovedbygning i Holstebro.

MARTIN ANDERSEN, *Gdr.*, „*lidsad*“,
Maabjerg, Holstebro,

født i Haderup 13. 1. 1902. Forældre: Anton Andersen, Haderup, Hustru Maren. Bedsteforældre: FF Jeppe Andersen, Laanum. FM Mette Kirstine. MF Chr. Jørgensen, Ljørring. MM Kirsten. Martin Andersen er gift med Kirstine Damtoft, født i „Damtoft“, Maabjerg, 25. 2. 1902. Forældre: Peder Damtoft, Aulum, Hustru Marie Maabjerg. Bedsteforældre: FF Søren Pe-

dersen, Aulum. FM Karen Kirstine. MF Hans Christensen, Simmelkjær. MM Ane Marie. I Martin Andersens Ægteskab er der 5 Børn: Gunnar 31. 10. 1928, Elly 21. 3. 1932, Gerda 11. 9. 1933, Henning 26. 9. 1935, Ingrid 20. 5. 1942. Blev gift 1. 7. 1927 og overtog „Sønderholm“, Hjerm Sogn, med 19 Tdr. Ld., solgte den 1939 og overtog nuværende Gaard efter Andersens Faders Død. Der er 47 Tdr. Land.



**NIELS HOUMARK ANDERSEN, Gdr., „Gaardboje”,
Maabjerg, Holstebro,**

født i Søndergaard, Trabjerg, 21. 3. 1901. Forældre: Chr. Andersen, Trabjerg, Hustru Maren. Bedsteforældre: FF Anders Søndergaard. FM Ane. MF Peder Pedersen, Lærer. Niels H. Andersen er gift med Astrid Margrethe Clausen, født i Vestergaard, Vroue, 1. 5. 1911. Forældre: Claus Clausen, Mønsted, Hustru Maren. Bedsteforældre: FF Jens Chr. Clausen, Vridsted. FM Maren. MF Johan Toft, Kjeldberg. MM Bodil. I Niels H. Andersens Ægteskab er der 1 Barn: Karen 13. 10. 1936. De blev gift 29. 10. 1934 og overtog Gaarden samme Aar med 71 Tdr. Land. Stuehus opført efter Brand 1923. Har været større, men flere Ejendomme udstykket herfra.



Knud Bach

KNUD BACH, Gdr., „Lundhede”, Maabjerg, Holstebro,

født i Ejsing 8. 11. 1899. Forældre: Niels P. Bach, Ejsing, Hustru Petrine. Bedsteforældre: FF Knud Bach, Ejsing. FM Ane. MF Chr. Sørensen, Hjerm. MM Bodil. Bach købte Gaarden 1928 med 14 Tdr. Land. Udstykket fra Ildsvad ca. 1885.

VILLIAM BACH, Gdr., „Vesterager”, Maabjerg.

født i Nr. Bratbjerg, Hee, 11. 1. 1913. Forældre: Jens Mikkel Bach, Balle ved Silkeborg, Hustru Nielsine. Bedsteforældre: FF Mikkel Bach Simonsen, Aulum. FM Ane. MF Niels Kirkegaard, Sædding. MM Charlotte. V. Bach er gift med Anna Lauridsen, født i Gudum 9. 11. 1913. Forældre: Johan Lauridsen, Mejrup, Hustru Margrethe. Bedsteforældre: FF Marinus Lauridsen, Tvis. FM Ane. MF Mads Andersen, Gudum. MM Karen. I Villiam Bachs Ægteskab er der 3 Børn: Lillian Solveig 19. 5. 1937, Henrik 31. 8. 1941, Gunvad 31. 5. 1945

Blev gift 6. 8. 1936 og overtog Statsejendom i Gørding, som de solgte April 1944 og købte den nuv. med 26 Tdr. Land. Ejendommen oprettet ca. 1860.



CHR. BERTELSEN, Gdr., „Sønderborg”, Maabjerg,

født i „Annasminde”, Hjerm, 2. 2. 1910. Forældre: Bertel Bertelsen Skødebæk, Rom, Hustru Karoline. Bedsteforældre: FF Simon Graakjær. FM Birgit. MF Knud Pedersen, Aulum. MM Mariane. — Chr. Bertelsen er gift med Astrid Keller, født i Mejrup 27. 4. 1915. Forældre: Jørgen Keller, Sønderjylland, Hustru Marie. I Chr. Bertelsens Ægteskab er der 4 Børn: Bernhard 13. 1. 1937, Jørgen 26. 7. 1939, Helga 10. 6. 1945, Gerda 28. 12. 1947. Blev gift 1936 og købte senere Gaarden 1937 med 15 Tdr. Land. Stuehus opført ca. 1890.

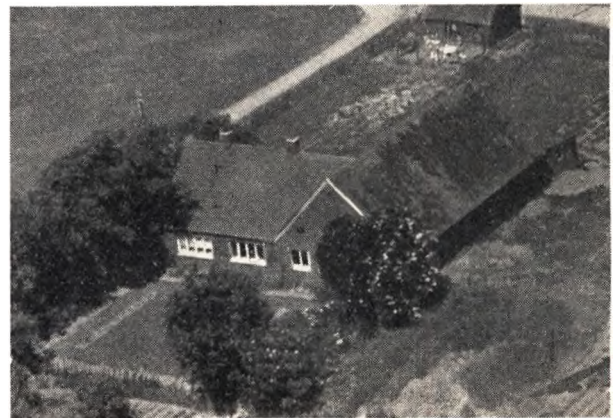

MARINUS ANDERSEN BJERG, Gdr., „Lysholt”, Maabjerg,

født i Maabjerg 19. 5. 1905. Forældre: Peder Andersen Bjerg, Hustru Kirsten Marie. Bedsteforældre: MF Jeppe Nielsen, Linde, Asp. MM Kristiane. M. Andersen Bjerg er gift med Vera Margrethe Tomtava, født i Struer 18. 11. 1912. Fader: Josef Tomtava, Posen. I M. Andersen Bjergs Ægteskab er der 4 Børn: Peder 17. 8. 1936, Aage 6. 7. 1943, Ingrid og Gerda 10. 10. 1947. Blev gift 12. 9. 1933 og 1942 overtoges nuv. Ejendom efter Faderen Peder A. Bjergs Død. Han købte den 1903. Paa Grund af Ejerens Sygdom driver han ikke selv Ejendommen for Tiden.

**KNUD ANDREAS CHRISTENSEN, Gdr.,
„Skovlund”, Maabjerg,**

født i Idom 9. 6. 1902. Forældre: Daniel Christensen, Raasted, Hustru Amalie. K. Andr. Christensen er gift med Elisabeth

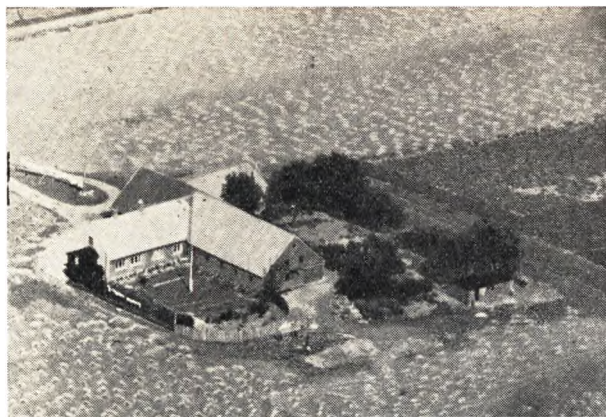

Lind, født i Asp 17. 11. 1915. Forældre: Peder Lind, Fousing, Hustru Alma. Bedsteforældre: FF Laust Lind, Gudum. FM Birgitte. MF Mikael Ovesen. MM Kirstine. I K. Andr. Christensens Ægteskab er der 2 Børn: Knud Erik 2. 6. 1945, Anelise 21. 6. 1947. Christensen overtog Gaarden 1938 og blev gift 1943. Der er 18 Tdr. Land.



Niels E. Espersen og Hustru

NIELS E. ESPERSEN, *Gdr.*, „Lærkenborg“, Maabjerg,

født i Ø. Lyby, Salling, 19. 9. 1883. Forældre, Esper Jensen, Ø. Lyby, Hustru Ane. Bedsteforældre: FF Jens Espersen, Ørslevkloster. FM Karen. MF Jesper Pedersen, Bastrup. MM Kristiane. Niels P. Espersen er gift med Karen Pedersen, født i Sevel 28. 2. 1890. Forældre: Villads Pedersen, Sevel, Hustru Nielsine. Bedsteforældre: FF Peder Jensen, Sevel. FM Margrethe. MF Mads Mikkelsen, Ryde. MM Karen. I Niels P. Espersens Ægteskab er der 3 Børn: Anna 26. 5. 1923, Villiam 17. 8. 1924, Ejgild 20. 2. 1929. Blev gift 17. 11. 1921 og overtog Nørkjær i Maabjerg, som de solgte 1933 og købte deres nuv. Ejendom med 8 Tdr. Land.

NIELS CHR. FREDERIKSEN, *Gdr.*, „Hyldegaardhus“, Maabjerg,

født i Sir 31. 5. 1910. Forældre: Frederik Frederiksen, Sir, Hustru Mathilde. Bedsteforældre: FF Jens Chr. Frederiksen, født i Rønbjerg. FM Katrine. MF Niels Mikkelsen, født i Sdr. Kokholm, Ølby. MM Marie. N. Chr. Frederiksen er gift med Ingeborg Nielsen, født i Kerteminde 12. 3. 1915. Forældre: Niels P. Nielsen, Vandborg, Hustru Marie. I N. Chr. Frederiksens Ægteskab er der 3 Børn: Inger 12. 4. 1934, Bent 2. 4. 1937, Tove 19. 8. 1945. — De blev gift 1933 og overtog



N. Chr. Frederiksen og Hustru

Gaarden med 7¼ Td. Ld. Forfaldne Bygninger, der en Maaned efter faldt sammen, men der opbyggedes nye.

CHR. HANS CHRISTENSEN FUGLSANG, *Gdr.*, „Høgsager“, Maabjerg,

født i „Fuglsang“, Vind, 16. 10. 1905. Forældre: Søren Christensen Fuglsang, Vind, Hustru Johanne. Bedsteforældre: FF Chr. Hans Christensen, Vind. FM Margrethe. MF Laust Madsen, Hjerm. MM Johanne. Chr. Fuglsang er gift med Erna Søndergaard Olesen, født i „Høgsager“ 30. 3. 1906. Forældre: Jens Chr. Olesen, Ryde (død 15. 4. 1934), Hustru Andrea Johanne. Bedsteforældre: FF Jøs Chr. Olesen, Sevel. FM Ane Marie. MF Niels Chr. Christensen, Bøvling. MM Else Søndergard. I Chr. Fuglsangs Ægteskab er der 2 Børn: Johanne 16. 3. 1939, Inger 5. 5. 1944. Blev gift 12. 11. 1934 og overtog Gaarden med 14 Tdr. Land. Stuehus restaureret og moderniseret 1947 af Ejeren.

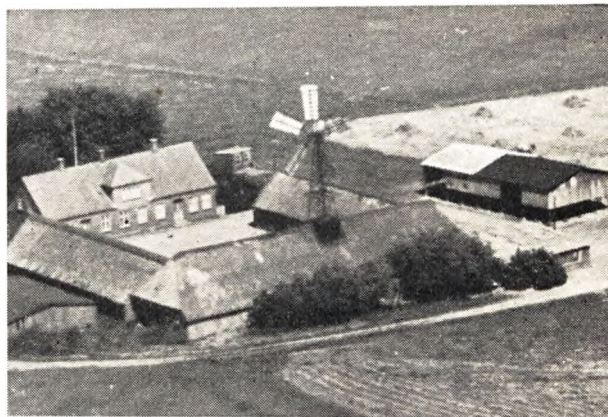

CHR. GADE, *Gdr.*, „Snedkegaarden“, Maabjerg,

født i „Nørholm“, Maabjerg, 17. 9. 1894. Forældre: Niels Gade, Sir, Hustru Ane. FF Peder Jørgensen, Sir. Chr. Gade er gift med Marie Bengtson, født i „Damgaard“, Hjerm, 25. 4. 1904. Forældre: Andreas Bengtson, Hustru Else. I Chr. Gades Ægteskab er der 2 Børn: Anna 13. 3. 1930, Ove 13. 4. 1937. Gade købte Gaarden 1923, blev gift 1927. Der er 52 Tdr. Ld., men 1937 tilkøbtes 15. Gaarden har været i Slægtens Eje til 1902, hvorefter den var paa fremmede Hænder til nuv. Ejer købte den.

MADS GODRIN, *Gdr.*, „Bjerregaard“, Maabjerg,

født i Sir, „Godrin“, 15. 12. 1880. Forældre: Gravers Godrin, Naur, Hustru Mariane. Bedsteforældre: FF Gravers Graversen.

FM Sidsel. MF Bertel Bjerre, Sir. MM Karen. Mads Godrin er gift med Maren Sørensen Overlund, født i „Overlund“, Naur, 3. 2. 1883. Forældre: Søren Overlund, Naur, Hustru Ane Marie. Bedsteforældre: FF Jens Overlund, Naur. FM Katrine. MF Bertel Bjerre, Sir. MM Karen. I Mads Godrins Ægteskab er der 5 Børn: Sigrid 22. 5. 1911, Vagn 15. 1. 1913, Tage 4. 10. 1914, Agnethe 22. 2. 1916, Rigmor 18. 6. 1918. Godrin overtog Gaarden 1910 og blev gift samme Aar. Der er 57 Tdr. Ld.

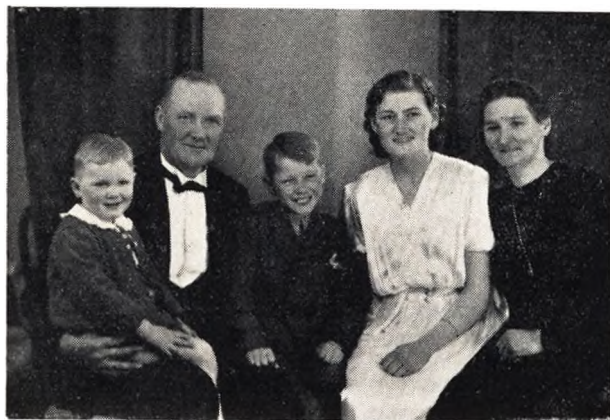

Familien Georg Hansen

GEORG HANSEN, Gdr., „Vesterlund“, Maabjerg,

født i Møborg 29. 4. 1904. Forældre: Niels Hansen, Lime. Hustru: Øllegaard. Bedsteforældre: FF Hans Nielsen, Salling. FM Inger. MF Laurids Smedegaard, Vemb. MM Ingeborg. G. Hansen er gift med Anna Jacobsen, født i Kongsted 10. 8. 1906. Forældre: Harald Jacobsen, Sønderjylland, Hustru Karen. Bedsteforældre: FF Lidik Jacobsen, Brøns Mølle, Sønderjylland. FM Hanne. MF Chr. Andersen, Ljøring. MM Mette Kirstine, Aulum. I Georg Hansens Ægteskab er der 3 Børn: Karen Marie 22. 11. 1930, Harald 29. 7. 1936, Gunnar 13. 4. 1942. Blev gift 10. 10. 1929 og overtog Ardal, Nr. Nissum, med 42 Tdr. Land, solgte 1945 og fik Vesterlund med 26 Tdr. Land.

TAGE HANSEN, Gdr., „Egebjerg“, Maabjerg,

født i Holstebro 20. 10. 1912. Forældre: Johan Hansen, Bryrup, Hustru Thomasine. Tage Hansen er gift med Guldborg Hansen, født i Slagelse 16. 6. 1916. Forældre: Hans Chr. Hansen, Kalundborgegnen, Hustru Maren Sofie. Bedsteforældre: MF Chr. Hansen. I Tage Hansens Ægteskab er der 3 Børn: Tove 24. 4. 1938, Grethe 12. 3. 1943, Hans Peter 1. 8. 1946. Hansen overtog Gaarden 1935 og blev gift samme Aar. Der er 90 Tdr. Land Ager og Plantage, hvoraf Ejeren har plantet ca. 10 Td. Ld.

GHR. HYLDGAARD, Gdr., „Hyldgaard“, Maabjerg,

født paa Gaarden 17. 4. 1887. Forældre: Niels Hyldgaard, Maabjerg, Hustru Kirstine. Bedsteforældre: RF Chr. Hyldgaard, Hyldgaard. FM Ingeborg. MF Mads Kirkegaard, Maabjerg. MM Ane. Chr. Hyldgaard er gift med Esther Pedersen, født i Idom 17. 7. 1918. Forældre: Jens Peder Pedersen, Maabjerg, Hustru Kirstine. Bedsteforældre: FF Laust Pedersen. FM Frederikke. I Chr. Hyldgaards Ægteskab er der 3 Børn: Marie Kirstine 21. 5. 1938, Margrethe 6. 7. 1939, Niels 8. 11. 1941. Hyldgaard overtog Gaarden 1912. Er en gammel Slægtsgaard gennem 300 Aar. Der er 65 Tdr. Land.

EJNAR JACOBSEN, Gdr., „Lillelund“, Maabjerg,

født i Holstebro 27. 2. 1896. Forældre: Poul Jacobsen, Baling, Salling, Hustru Marie. E. Jacobsen er gift med Ninna Carlsen, født i Sahl 29. 5. 1906. Forældre: Niels Carlsen, Baling, Hustru Birthe. Bedsteforældre: FF Anders Carlsen, Fur. FM Kristine. MF Niels Bjerre Nielsen, Mejrup. MM Kirsten.

I E. Jacobsens Ægteskab er der 6 Børn: Gudrun 3. 9. 1920, Poul 3. 11. 1922, Chr. Brødbæk Jacobsen 5. 2. 1924, Leif 17. 12. 1925, Karen 8. 2. 1933, Knud Erik 29. 1. 1945. Jacobsen har haft flere forskellige Ejendomme, men fik 1943 nuv. Ejendom med 10 Tdr. Land.



JACOB JACOBSEN, Gdr., „Bakgaard“, Maabjerg,

født paa Gaarden 17. 8. 1894. Forældre: Peder Chr. Jacobsen, Hodsager, Hustru Laura. Bedsteforældre: FF Jacob Jørgensen, Hodsager. FM Inger Marie. MF Mads Chr. Madsen, Borbjerg. MM Ane Kirstine. J. Jacobsen er gift med Katrine Brusen, født i V. Brusen, Mejrup, 6. 4. 1894. Forældre: Chr. Brusen, Mejrup, Hustru Mette. Bedsteforældre: FF Anders Brusen, Mejrup. FM Karen. I Jacob Jacobsens Ægteskab er der 2 Børn: Laura 7. 1. 1922, Peder 30. 8. 1924. Blev gift 26. 10. 1920 og overtog Jacobsens Fødegård med 30 Tdr. Land. Det menes, den har været i Slægtens Eje mindst 150 Aar, maaske 200.



THORVALD JACOBSEN, Gdr., „V. Træbjerg“, Maabjerg,

født paa Gaarden 11. 3. 1920. Forældre: Marinus Jacobsen, Maabjerg, Hustru Ingeborg Hyldgaard. Bedsteforældre: FF Poul Jacobsen, Linde, Asp. FM Stine. MF Niels Hyldgaard, Maabjerg. MM Kristine. Thv. Jacobsen er gift med Margrethe Larsen, født i Tvis 17. 4. 1926. Forældre: Jens Larsen, Tvis, Hustru Marie. Bedsteforældre: FF Niels P. Larsen, Djursland. FM Margrethe. MF Hans Bendorpf, Østrig. MM Ane. I Thorvald Jacobsens Ægteskab er der 1 Barn: Ingeborg 19. 9. 1948. Blev gift 8. 11. 1947 og overtog Gaarden med 30 Tdr. Land. Faderen opførte Kostald 1934 og Lade 1935.

HANS GHR. JENSEN, Gdr., „V. Nørlund“, Maabjerg,

født i Hodsager 17. 1. 1921. Forældre: Anders Chr. Jensen, Tvis, Hustru Ingeborg. Bedsteforældre: RF Hans Chr. Bach

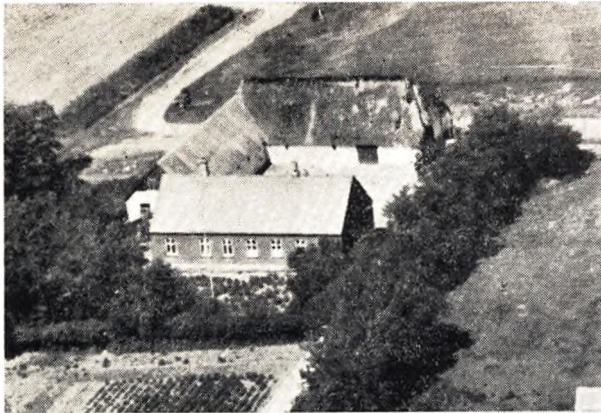

Jensen. FM Katrine. MF Jens Majgaard Jensen, Møborg. MM Inger. H. Chr. Jensen er gift med Martha Marie Lund Andersen, født i Gudum 10. 2. 1923. Forældre: Jens Lund Andersen, Gudum, Hustru Johanne. Bedsteforældre: FF Ole Andersen. FM Mette Kirstine. MF Poul Laursen. MM Mette Katrine. I Hans Chr. Jensens Ægteskab er der 4 Børn: Henny 13. 3. 1945, Jørgen 19. 5. 1946, Frede 26. 7. 1947, Elin 24. 5. 1949. De blev gift 1944, og efter at have boet i Gudum fik de deres nuv. Gaard med 23 Tdr. Land i 1946.



HENRY JENSEN, Gdr., „Nørholm“, Maabjerg,

født paa Gaarden 28. 7. 1916. Forældre: Niels Peder Jensen, Maabjerg, Hustru Else Marie. Bedsteforældre: FF Anders Jensen. FM Karen. MF Anders Iversen. MM Kirstine. Henry Jensen er gift med Margrethe Andersen, født i „Munkbro“, Tvis, 4. 11. 1916. Forældre: Peder Andersen, Borbjerg, Hustru Kristiane. Bedsteforældre: FF Chr. Andersen Houmark, Trabjerg. FM Maren. I Henry Jensens Ægteskab er der 2 Børn: Peder 2. 6. 1943, Else Jane 15. 5. 1949. De blev gift 28. 3. 1941 og overtog Jensens Fødegård samme Aar med 29 Tdr. Land. Været i Slægtseje mindst tre Generationer. Jensen har tilkøbt 8 Tdr. Land.

JENS SINDERSEN SKOVGAARD JENSEN, Gdr., „Viumgaard“, Maabjerg,

født i „Skovgaard“, Maabjerg, 11. 9. 1909. Forældre: Jens Jensen, Maabjerg, Hustru Nielsine. Bedsteforældre: Anders Jensen, Maabjerg. MF Jens Sindersen, Djeld. MM Inger Marie. Jens Skovgaard er gift med Anna Lægaard Jensen, født i Mejrurup 2. 8. 1914. Forældre: Alfred Lægaard, Mejrurup, Hustru An-

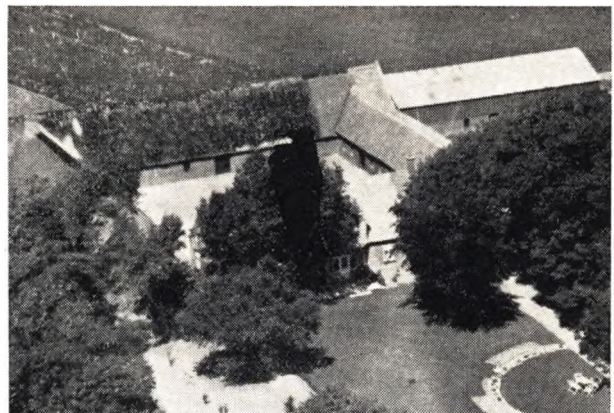

drea Margrethe. Bedsteforældre: FF Chr. Lægaard, Maabjerg. FM Ane. MF Chr. Christensen (Kalsgaard), Mejrurup. MM Mine. I Jens Skovgaards Ægteskab er der 3 Børn: Jens Erik 12. 4. 1943, Birgit Andrea 5. 5. 1945, Alfred Esben 21. 5. 1950. De blev gift 26. 11. 1941 og overtog Gaarden med 62 Tdr. Land. Har været større, men meget Jord er udstykket herfra.



Familien Johan Jensen

JOHAN JENSEN, Gdr., „Grandeletgaard“, Frøjk, Maabjerg,

født i Staby 25. 12. 1880. Forældre: Chr. Højbjerg, Staby, Hustru Sine. MF Chr. Madsen, Smed, Tim. Johan Jensen er gift med Magdalene Christensen, født i Stadil 2. 11. 1887. Forældre: Lars P. Christensen, Stadil, Hustru Maren. Bedsteforældre: FF Chr. Hvolgaard, Stadil. FM Magdalene. MF P. Chr. Nielsen, Lærer. MM Sine. I Johan Jensens Ægteskab er der 10 Børn: Lars P. 10. 9. 1910, Kristen 30. 1. 1912, Maren 6. 5. 1913, Sine 25. 12. 1915, Jens Chr. 8. 5. 1916, Gertrud Marie 30. 5. 1919, Svend Aage 3. 8. 1922, Otto Frederik 12. 1. 1924, Sigurd 14. 2. 1926, Anne Johanne 10. 2. 1928. Jensen har haft flere forskellige Ejendomme, men 1926 fik han nuv. Ejendom med 20 Tdr. Land.

INGVARD MARTIN JEPSEN, Gdr., Engholm, Maabjerg,

født i Nr. Nissum 22. 12. 1910. Forældre: Marinus Jepsen, Rom, Hustru Mine. Bedsteforældre: FF Niels Chr. Jensen. Martin Jepsen er gift med Magdalene Sofie Eriksen, født i Sjelle 29. 7. 1912. Forældre: Anton Eriksen, Sjelle, Hustru Else Kirstine. Bedsteforældre: FF Jens P. Eriksen, Sjelle. FM Mette Marie. MF Rasmus Chr. Rasmusen, Skjørring. MM Johanne Marie. I Martin Jepsens Ægteskab er der 1 Barn: Inger



I. M. Jepsen og Hustru

Margrethe 5. 5. 1948. De blev gift 2. 11. 1937 og overtog Gaarden med 18 Tdr. Land. Udstykket fra „Sejbjerg“.



OSKAR KAARSHOLM, Gdr., „Nordentoft“, Maabjerg,

født i Sir 27. 6. 1897. Forældre: Mads Chr. Kaarsholm, Tingstrup, Hustru Inger. Bedsteforældre: FF Jens Andreas Madsen, Tingstrup. FM Ane Frøjkær. MF Niels Thomsen. MM Kristiane. O. Kaarsholm er gift med Kirstine Lauridsen (Stokholm), født i Maabjerg 23. 6. 1897. Forældre: Laurits Stokholm Lauritsen, N. Nissum, Hustru Mette Jensine. Bedsteforældre: FF Jens Ousgaard Lauritsen, N. Nissum. FM Ane Kirstine. I O. Kaarsholms Ægteskab er der 4 Børn: Laurits 16. 7. 1925, Inger Jensine 5. 5. 1927, Ellen Margrethe 25. 5. 1929, Mad. Chr. 16. 12. 1930. De blev gift 30. 11. 1924 og overtog Gaarden med 21 Tdr. Land. Senere tilkøb 7 Tdr. Land.

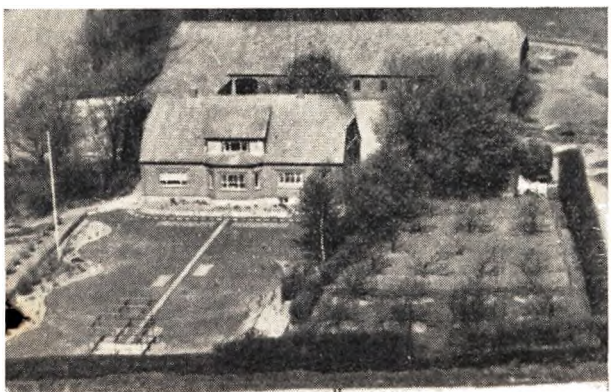

JØRGEN KIRKEGAARD, Gdr., „Kirkegaard“, Maabjerg,

født paa Gaarden 25. 10. 1922. Forældre: Kristen Kirkegaard, Maabjerg, Hustru Ane Marie. Bedsteforældre: FF Jørgen Kirkegaard, Maabjerg. FM Johanne. MF Niels Chr. Madsen, Naur, 1. 12. 1855. MM Ane Marie. Jørgen Kirkegaard er gift med Eva Bender Steen Larsen, født i Hørdum, Thy, 2. 8. 1922. Forældre: N. Christian Larsen, Lærer, Ishøj ved København, Hustru Karen Louise. Bedsteforældre: FF Niels Larsen, Ishøj. FM Marie. MF Rasmus Vilhelm Bender, Brøby, Fyn. MM Elise Sørine. De blev gift 16. 7. 1950, og forud herfor havde Kirkegaard overtaget sin Fødegård 1948 med 50 Tdr. Land. Været i Slægtens Eje gennem 5 Generationer.

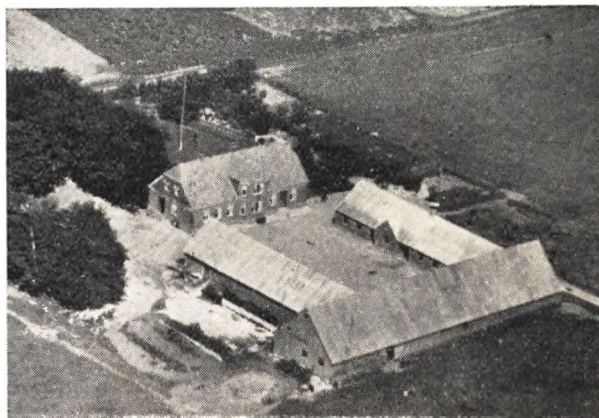

CHR. KLINKBY, Gdr., „Søgaard“, Maabjerg,

født i Sir 29. 10. 1912. Forældre: Chr. Pedersen, Klinkby, Hou, Hustru Maren. Bedsteforældre: FF Chr. Klinkby, Hou. FM Ane Katrine. MF Christoffer Nielsen, Sir. MM Kirstine Marie. Chr. Klinkby er gift med Hilda Søgaard, født i „Søgaard“, Maabjerg, født 5. 1. 1919. Forældre: Bertel Søgaard, Maabjerg, Hustru Kirstine. Bedsteforældre: FF Niels Søgaard Bertelsen, Mejrup. FM Ane Marie. MF Laurids Christensen Ryde. MM Margrethe. I Chr. Klinkbys Ægteskab er der 5 Børn: Jørgen 31. 7. 1939, Poul Henning 2. 8. 1941, Karsten 8. 5. 1946, Ole 28. 7. 1949, Anne Marie 28. 8. 1950. De blev gift 12. 10. 1937 og overtog Gaarden med 66 Tdr. Land. 1947 udsiftedes Besætningen til Jersey.

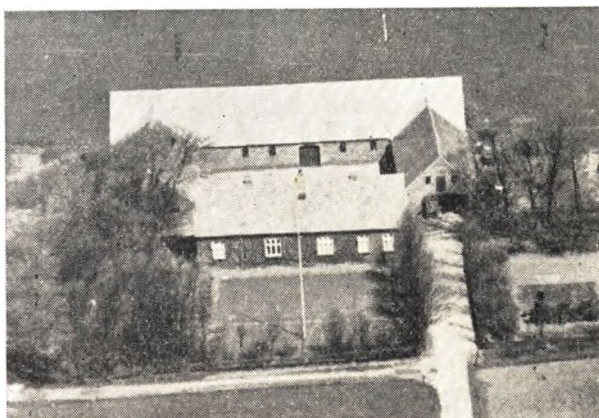

PEDER KLOGBORG, Gdr., „Lille Does“, Maabjerg,

født i „Meldgaard“, Sir, 26. 11. 1904. Forældre: Niels Klogborg, Sir, Hustru Ane. Bedsteforældre: FF Peder Klogborg, FM Margrethe. MF Peder Chr. Nielsen. MM Katrine. P. Klogborg

er gift med Jane Lund, født i „Vestergaardlille“, Hjerm, 3. 12. 1910. Forældre: Niels Chr. Lund, N. Nissum, Hustru Ane Marie. Bedsteforældre: FF Johannes Lund. FM Mariane. MF Jens P. Jensen. MM Katrine. I Peder Klogborgs Ægteskab er der 2 Børn: Niels 14. 1. 1938, Ernst 8. 2. 1939. Klogborg overtog Gaarden 1. 11. 1933 med 42 Tdr. Land. Blev gift 17. 9. 1936.



Familien Sofus Knudsen

SOFUS CHR. KNUDSEN, *Gdr.*, „Solbakken“, Maabjerg,

født i Starup 28. 4. 1904. Forældre: Chr. Knudsen, Starup, Hustru Anna Margrethe. Bedsteforældre: MF Niels Børsting Andersen. Sofus Knudsen er gift med Karen Ørgaard Jensen, født i Ø. Dalby, Gimsing, 8. 4. 1906. Forældre: Mads Andersen Jensen, Resen, Hustru Anna Margrethe. Bedsteforældre: FF Jens Ørgaard. FM Karen, Resen. MF Jens Dalby. MM Sara Kirstine. I Sofus Knudsens Ægteskab er der 8 Børn: Jens Aage 19. 2. 1929, Anna Margrethe 6. 5. 1930, Ingalise 10. 1. 1932, Ejler 16. 4. 1933, Agnes Kirstine 3. 7. 1934, Mads Andersen Knudsen 10. 3. 1937, Astrid 28. 12. 1940, Svend Erik Ørgaard 5. 11. 1943. De blev gift 29. 4. 1928 og overtog Granly i Maabjerg Sogn, solgte 1936 og fik deres nuværende Gaard med 21 Tdr. Land. Gaarden er oprettet 1881.

EJNAR KONGSGAARD, *Gdr.*, „Toft“, Maabjerg,

født paa Kongsgaard, Hjerm, 14. 12. 1894. Forældre: Carl M. Pedersen (Kongsgaard), Hjerm, Hustru Bine. Bedsteforældre: FF Laurits Pedersen. FM Maren. MF Peder Jepsen. MM Else Marie. E. Kongsgaard er gift med Johanne Sørensen, født i „Obitsø“, Sahl, 30. 5. 1905. Forældre: Chr. Holm Sørensen, Sahl, Hustru Mariane. Bedsteforældre: MF Mads Bjerregaard. MM Petrine. I Ejnar Kongsgaards Ægteskab er der 8 Børn: Aksel 28. 8. 1927, Gunner og Gerda 27. 6. 1930, Verner 8. 9. 1931, Ejvind 26. 3. 1934, Mary 10. 3. 1937, Vagn 10. 3. 1944, Dreng, nyfødt, 8. 1. 1951. Kongsgaard købte Gaarden 1927 og blev gift 1929. Der er 16 Tdr. Land. Gaarden er blevet flyttet 100 m Syd paa.

JENS CHR. NIELSEN (KRUNDERUP), *Gdr.*, „Kærhus“, Maabjerg,

født i Maabjerg 11. 11. 1900. Forældre: Karl Marinus Nielsen, Maabjerg, Hustru Knistiane. Bedsteforældre: FF Jens P. Nielsen. FM Ane. MF Jens Chr. Jensen, Aulum. MM Kristiane. J. Chr. Nielsen er gift med Dagny Katrine Pedersen, født i Gimsing 11. 2. 1916. Forældre: Hans Chr. Pedersen, Skjoldborg, Hustru Inger Marie. Bedsteforældre: FF Vilhelm Pedersen. FM Kirstine Marie. MF Chr. Saarup Pedersen. MM Johanne Marie. I Jens Chr. Nielsens Ægteskab er der 2 Børn: Inger Marie 20. 1. 1939, Karl Krunderup Nielsen 6. 7. 1941. Nielsen overtog Gaarden efter sin Fader 15. 12. 1930 med 14



Tdr. Land. Har været i Slægtens Eje siden 1865 og var da paa 7 Tdr. Land.

CHR. NØRGAARD LAUGESSEN, *Gdr.*, „Vorager“, Maabjerg,

født i „Nørskov“, Varhede. Forældre: Jens Laugesen, Varhede, Hustru Else Marie. Bedsteforældre: FF Lauge Pedersen, Varhede. FM Kirsten. MF Chr. Christensen. MM Katrine. Chr. Nørg. Laugesen er gift med Sigrid Knudsen, født i Vejrum 7. 8. 1902. Forældre: Jørgen Knudsen, Frederikshavn, Hustru Sine. I Chr. Nørg. Laugesens Ægteskab er der 8 Børn: Else Marie 19. 8. 1923, Jens 18. 6. 1925, Ellen 16. 11. 1929, Verner 1. 8. 1931, Grethe 8. 4. 1933, Jørgen 12. 12. 1934, Gunnar 9. 9. 1938, Ingrid 12. 8. 1942. De blev gift og købte „Solbakken“, havde endnu en Ejendom, men købte Vorager 1926 med 11 Tdr. Land.

EDVARD MADSEN, *Gdr.*, Dellerup, Maabjerg,

født i Haderup 15. 1. 1908. Forældre: Jens Madsen, Sahl, Hustru Kirstine. Bedsteforældre: FF Knud Madsen. FM Ane. MF Thomas Hansen. MM Ane. Edv. Madsen er gift med Kristine Hansen, født i „Lundby“, Aulum, 1. 3. 1910. Forældre: Chr. Hansen, Hodsager, Hustru Anne, Aulum. Bedsteforældre: MF Niels Meldgaard Nielsen. MM Mariane. I Edv. Madsens Ægteskab er der 2 Børn: Edith 5. 6. 1938, Gerda 1. 5. 1944. De blev gift 2. 10. 1935 og overtog Gaarden med 18 Tdr. Land. Det er 2. Generation af Slægten, der har Gaarden, idet Faderen købte den 1919.



ADOLF MIKKELSEN, *Gdr.*, „Solvang“, Maabjerg,

født i Vorgod 20. 7. 1909. Forældre: Peder Chr. Mikkelsen, Karlsmose, Vorgod, Hustru Dorthea. Bedsteforældre: FF Mik-

kel (Karlsrose) Mikkelsen, Timring. FM Kristiane. MF Laust Mikkelsen. MM Steine. A. Mikkelsen er gift med Astha Marie Sønderborg, født i Vejrum 20. 2. 1911. Forældre: Jens Sønderborg, Hjern, Hustru Jensine. Bedsteførelde: FF Marinus Sønderborg, Vejrum. FM Sofie. MF Jens Svoldgaard. MM Marie. FF Chr. Christensen (Brusen), Hjern. FFM Ane Marie. MFF Jens Madsen, Savstrup, Borbjerg, Borbjerg. MFM Lisbeth. I Adolf Mikkelsens Ægteskab er der 4 Børn: Birgit Mikkelsen 11. 10. 1933, Ulla Svoldgaard 7. 2. 1941, Hanne 22. 1. 1944, Jens P. 17. 6. 1948. — De blev gift 17. 2., og Mikkelsen fik Ansættelse som Maskinpasser paa Svigerfaderen Jens Sønderborgs Fabrik, hvor han stadig er. De har Bopæl paa Svigerfaderens Ejendom.



CHR. NIELSEN, *Gdr.*, „Nørlund“, Maabjerg,
født paa Gaarden 17. 10. 1913. Forældre: Niels Nielsen, Maabjerg, Hustru Katrine. Bedsteførelde: FF Jens Nielsen.



Familien Chr. Nielsen

Ølby. FM Birgitte. MF Peder Chr. Pedersen, Resen ved Skive. MM Mariane. Nielsen overtog sin Fødegård 1. 1. 1947 efter Faderen. Det er Slægtsgaard fra 1862. Da Bedstefaderen købte den med 74 Tdr. Land. 1907 overdroges den til Sønnen Niels Nielsen, der overdrog den til Chr. Nielsen 1947.

CHR. NIELSEN, *Gdr.*, „Højager“, Maabjerg,
født i Hald ved Randers 6. 9. 1897. Chr. Nielsen er gift med Mariane Jensen, født i Nees 27. 5. 1890. I Chr. Nielsens Ægteskab er der (1. Ægteskab) 5 Børn (i 2. Ægteskab ingen Børn): Dagny 16. 10. 1923, Gunnar 27. 3. 1926, Emanuel 13. 3. 1927,

Rigmor 24. 8. 1929, Svend Aage 15. 2. 1930. 1927 købte Nielsen „Siggaard“ med 40 Tdr. Land, solgte den 1947, hvorefter de købte Højager med 7 Tdr. Land.

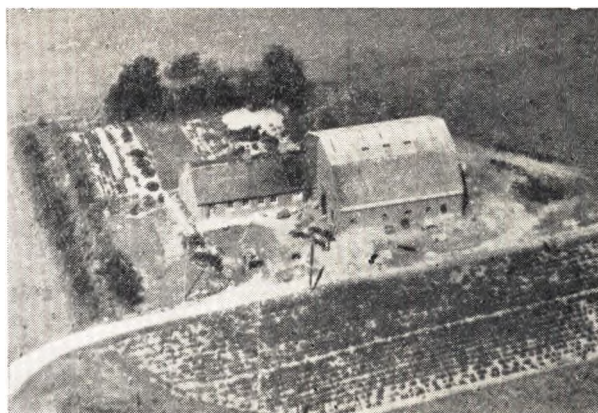

OSKAR LINDE NIELSEN, *Gdr.*, „Nørlund“, Maabjerg,
født i Holstebro 16. 1. 1918. Forældre: Oskar Jes Nielsen, Holstebro, Hustru Marie Louise. Bedsteførelde: FF Peder Nielsen, Møborg. FM Laura. MF Chr. Christensen. O. Linde Nielsen er gift med Astrid Petrine Hellerup, født i Høstrup, Haderup, 31. 10. 1916. Forældre: Niels Hellerup Nielsen, Høstrup, Hustru Ane Katrine. Bedsteførelde: FF Anders P. Hellerup, Høstrup. FM Juliane Marie. MF Jens Poulsen, Neder Feldborg. MM Kirsten Marie. I O. Linde Nielsens Ægteskab er der 4 Børn: Kurt 24. 1. 1940, Birgit 6. 2. 1942, Niels og Jes 13. 11. 1945. — De blev gift 1939 og overtog Gaarden 1940 med 21 Tdr. Land. Hovedparcellen udstykket fra „Nørlund“.

PEDER NIELSEN, *Gdr.*, „Meldgaard“, Maabjerg,
født i „Vust“ 30. 1. 1886. Forældre: Steffen Chr. Nielsen, Hustru Karen Marie. Bedsteførelde: FF Niels Jacobsen, Vust. FM Karen. MF Peder Sørensen. MM Else. Peder Nielsen er gift med Marie Thorhaugé, født i Ranum 14. 10. 1898. Forældre: Anders Thorhaugé, Vust, Hustru Kirstine. Bedsteførelde: FF Chr. Thorhaugé. MF Søren Jacobsen. I Peder Nielsens Ægteskab er der (1. Ægteskab) 7 Børn: Steffen Chr. 4. 10. 1918, Karen Marie 18. 2. 1921, Kirstine 10. 4. 1922, Vibeke 3. 4. 1924, Ole 26. 7. 1925, Henning 25. 2. 1927, Elsebeth 30. 8. 1928. Nielsen købte 1917 Ø. Baun i Skinnerup Sogn med 48 Tdr. Land. Var først gift med Mary Katrine Christensen fra Muldbjerg. Hun døde 1931. Solgte Gaarden 1926 og fik Meldgaard med 45 Tdr. Land. Der er ingen Børn i 2. Ægteskab.

SVEND INGEMAN NIELSEN, *Gdr.*, „Meltoft“, Maabjerg,
født i Redsted, Mors, 6. 5. 1905. Forældre: Thomas Nielsen, Redsted, Hustru Karen. Bedsteførelde: FF Niels Chr. Thomsen Nielsen, Redsted. FM Maren. MF Jens P. Østergaard. MM Ane. Sv. Ingeman Nielsen er gift med Anna Marie Eriksen, født i Galten ved Aarhus 13. 7. 1910. Forældre: Erik Mortensen Eriksen, Sjelle, Hustru Anine. Bedsteførelde: FF Jens P. Eriksen. FM Mette Marie. MF Peder Jensen. MM Karoline. I Sv. Ingeman Nielsens Ægteskab er der 3 Børn: Kirsten 2. 1. 1944, Niels Chr. Thomsen 11. 3. 1946, Johannes Ingeman 22. 8. 1948. De blev gift 1. 10. 1937 og købte Skovly med 13 Tdr. Land. Solgte 1940 og købte nuv. Ejendom med 7 Tdr. Land. Udstykket fra „Graahøje“.

ANTON MARIUS PEDERSEN, *Gdr.*, „Gade“, Maabjerg,
født i „Ll. Vindgaard“, Fly, 2. 2. 1888. Forældre: Jens Pedersen, Vridsted, Hustru Mette. Bedsteførelde: MF Thomas Primdahl. MM Maren. A. M. Pedersen er gift med Anna Marie



Pedersen, født i „Gade“, Maabjerg, 11. 6. 1897. Forældre: Niels Pedersen, Sir, Hustru Ane. Bedsteforældre: FF Peder Jørgensen. FM Ane Marie. MF Niels Kjælder, Bøvling, MM Elsie. I A. Marius Pedersens Ægteskab er der 3 Børn: Chr. Richardt 31. 5. 1926, Jens 18. 11. 1928, Anna Elisabeth 8. 8. 1933. De blev gift 27. 3. 1925 og overtog „Damholm“ i Hjerm med 22 Tdr. Land. Solgte 1936 og overtog Konens Fødehjem med 28 Tdr. Land. Slægtsgaard oprettet 1887. Hestestald og Lade opført efter Brand 1903.

INGVARD PEDERSEN, Gdr., „Bjerregaardhus“, Maabjerg,

født i Borbjerg 18. 5. 1890. Forældre: Jens P. Pedersen, Hustru Maren. Bedsteforældre: MF Peder Kusk, Feldborg. MM Hanne. Ingv. Pedersen er gift med Klara Hansen, født i Vind 4. 6. 1903. Forældre: Nis Hansen, Vind, Hustru Inger Marie. Bedsteforældre: FF Jens Raunborg. FM Sine. MF Jep Vestergaard Jepsen. MM Kristiane. I Ingv. Pedersens Ægteskab er der 1 Barn: Anna Amalie 27. 12. 1938. De blev gift 22. 9. 1937 og overtog Gaarden med 5 Tdr. Land. Ejendommen oprettet 1905.



Familien J. P. Pedersen

JENS P. PEDERSEN, Gdr., „Bastrupgaard“, Maabjerg,

født i „Mølgaard“, Ejsing 5. 7. 1916. Forældre: P. Chr. Pedersen, Sevel, Hustru Bodil Marie. Bedsteforældre: FF Jens P. Pedersen. FM Kirstine. MF Jacob Pedersen. MM Poulina. Jens P. Pedersen er gift med Johanne Risum, født i Nr. Risum, Borbjerg, 14. 7. 1911. Forældre: Bertel Risum, Borbjerg, Hustru Else. Bedsteforældre: FF Søren Risum, Borbjerg. FM Karen MF Christoffer Damgaard, Borbjerg. MM Inger. I Jens P. Pedersens Ægteskab er der 3 Børn: Inger 5. 10. 1942, Ole 15. 10.

1947, Grethe 30. 4. 1949. De blev gift og overtog „Lille Nr. Sølle“ i Vejrum Sogn. Solgte 1946 og overtog nuv. Gaard med 50 Tdr. Land. Ejendommen udstykket fra „Særkjær“.

NIELS SØNDERTOFT PEDERSEN, Gdr., „St. Dose“, Maabjerg,

født paa Gaarden 12. 11. 1924. Forældre: Laurids Pedersen, Vinding, Hustru Magda. Bedsteforældre: FF Niels Sørvad Pedersen, Vinding. FM Karen. MF Peder Stausholm, Ferring. MM Sidsel. Pedersens Forældre overtog Gaarden 1923 med 78 Tdr. Land. I ældre Tid var Gaarden Præstegaard for Maabjerg, Siu og Naur. Har været meget større. Markerne har strakt sig helt ind til Holstebro. Faderen døde 1946. Moderen 3. 1. 1951, hvorefter Niels overtog Gaarden.



PEDER NATHANAEL PEDERSEN, Gdr., „Fredebo“, Maabjerg,

født i Holstebro Bymark 19. 6. 1901. Forældre: Jens Ducinius Pedersen, Nr. Felding, Hustru Ane. Bedsteforældre: FF Peder Bertelsen. FM Kristiane. MF Ole Larsen, Salløv. P. N. Pedersen er gift med Kirsten Marie Nielsen, født i Brejning 4. 12. 1903. Forældre: Niels Nielsen, Brejning, Hustru Marie. Bedsteforældre: FF Peder Nielsen, Brejning. FM Kirstine. I Peder N. Pedersens Ægteskab er der 5 Børn: Johannes 14. 10. 1933, Ruth Elisabeth 24. 9. 1934, Jonna Birgit 26. 5. 1937, Henning Frimodt 14. 7. 1938, Margit 2. 6. 1940. De blev gift 17. 1. 1933 og overtog Gaarden efter Faderen med 26 Tdr. Land. — Bygninger opført efter Lynbrand 1934.

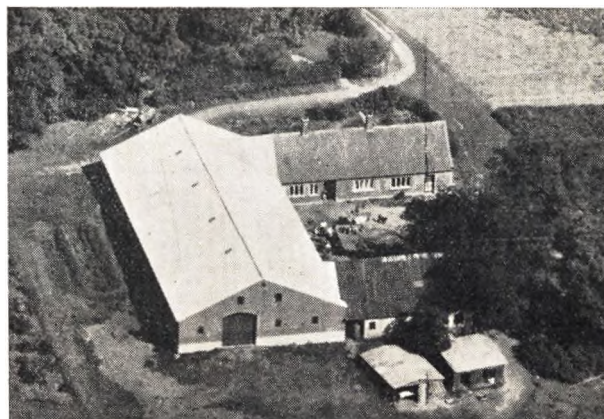

KARL SCHULTZ, Gdr., „Halegaard“, Maabjerg,

født i Naur 19. 10. 1886. Forældre: Hans P. Schultz, Vej-

rum, Hustru Kristine. Bedsteforældre: FF Peder Schultz. FM Mariane. MF Jens Offersgaard, Naur. MM Mariane. K. Schultz er gift med Anna Gammelvind, født i Vind 8. 12. 1909 (død 9. 6. 1950). Forældre: Jens Gammelvind, Vind, Hustru Mariane. Bedsteforældre: FF Thue Gammelvind, Vind. MF Thomas Thomsen. MM Petrine. I Karl Schultz Ægteskab er der 10 Børn. Jens P. 16. 12. 1930, Stine 1. 5. 1932, Elna 21. 12. 1934, Rita 31. 8. 1937, Ingrid 9. 10. 1938, Gerda 11. 4. 1940, Erik 5. 12. 1942, Henry 23. 5. 1945, Margrethe 8. 2. 1947, Karen 31. 12. 1948. Schultz overtog Gaarden 1930 med 31 Tdr. Land. Lade og Kostald opført af Ejeren efter Brand 1940.

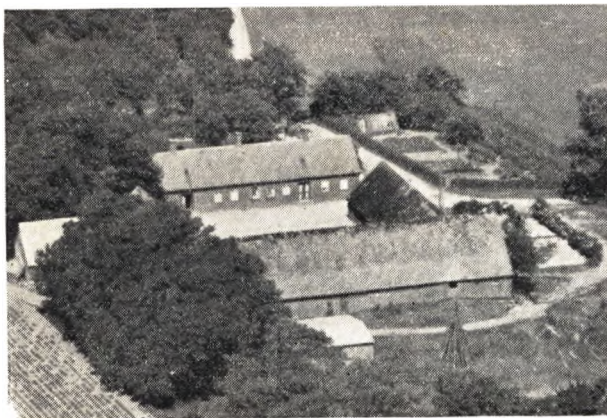

LAURITS SEJBJERG, Gdr., „Sejbjerg“, Maabjerg,

født paa Gaarden 28. 12. 1916. Forældre: Mads Sejbjerg, Maabjerg, Hustru Anna. Bedsteforældre: FF Laust Andersen, Sejbjerg, Maabjerg. FM Charlotte. MF Niels Hyldgaard. MM Kirstine. L. Sejbjerg er gift med Gudrun Kyed Nielsen, født i „Lyngbo“, Randbøl, 3. 6. 1925. Forældre: Lund Nielsen, Randbøl, Hustru Bertha. Bedsteforældre: FF Jacob Mikkel Nielsen. MM Ane. MF Knud Kyed f. i Sødovre. MM Ane. I Laurits Sejbjergs Ægteskab er der 1 Barn: Aase 9. 4. 1947. De blev gift 1946 og overtog samtidig Forpagtn. af Sejbjerg, der er Sejbjergs Fødehjem, med 50 Tdr. Land: En gammel Slægtsgaard fra 1831.



SVEND AAGE SØNDERGAARD, Gdr., „Aabjerg“, Maabjerg,

født i „Bastrupgaard“, Asp, 1. 8. 1906. Forældre: Niels Søndergaard, Naur, Hustru Anna. Bedsteforældre: FF Peder Pedersen. FM Stine. MF Niels Jensen. MM Kristiane. Sv. Aa. Søndergaard er gift med Valborg Kyed, født i Vejle 28. 12. 1905. Forældre: Knud Kyed, Sødover, Hustru Anna. Bedsteforældre:

FF Poul Kyed, Sødover (hans Fader er indvandret fra Frankrig). FM Birtha. MF Jeppe Jonassen, Balle. MM Inger. I Sv. Aa. Søndergaard's Ægteskab er der 3 Børn: Gerda 10. 3. 1934, Anna 27. 1. 1938, Knud 3. 9. 1939. De blev gift 12. 4. 1933, og forud herfor havde Søndergaard overtaget Gaarden, den 9. 3. samme Aar, med 35 Tdr. Land.



JACOB SØRENSEN, Gdr., „V. Frøjk“, Maabjerg,

født i „Sønderbygaard“, Rønbjerg, 1. 1. 1920. Forældre: Chr. Sørensen, Rønbjerg, Hustru Anna, Sønderbygaard, Rønbjerg. Bedsteforældre: FF Søren Sørensen. FM Kirstine. MF Andreas Sørensen, Rønbjerg. MM Fredrikke. Jacob Sørensen er gift med Ellen Margrethe Fisker, født i „Tinggaard“, Galten. Forældre: Chresten Fisker, „Højvang“, Hadbjerg, Hustru Marie, Vithen. Bedsteforældre: FF Arnst Fisker, Hinge ved Hadsten. FM Mine. MF Jens Jensen. MM Nikoline. I Jacob Sørensen's Ægteskab er der 2 Børn: Thea Marie 18. 5. 1949, Christian 26. 1. 1951. Jacob Sørensen overtog V. Frøjk 11. 9. 1947 og blev gift 30. 6. 1948. Gaarden er paa 98 Tdr. Land. Sørensen overtog den efter Faderen, der overtog den 22. 3. 1930. De 3 Længer er delvis fornyede efter Brand 1928. Der blev lagt nyt Tag paa, men ellers staar Murene. 1951 lod nuv. Ejer Kostalden modernisere samtidig med Svinestierne. Sørensen's Fader har i sin Tid udskiftet Kobesætningen fra blandet til rød Race. Stuehus opført 1881. Gaarden har tidligere ligget nede ved Aaen, men blev flyttet op i 1777. Der er 35 Kreaturer, 6 Heste, 5 Søer, 35 Fedesvin.

JOHANNES SØRENSEN, Gdr., „Sejbjergshus“, Maabjerg,

født paa Gaarden 19. 4. 1906. Forældre: Chr. Sørensen, Hjerm, Hustru Maren. Johs. Sørensen er gift med Nielsine Nielsen, født i Hjerm 18. 5. 1905. Forældre: Gravers Nielsen, Snøder, Hjerm, Hustru Katrine. Bedsteforældre: FF Niels Mathiasen. FM Elsc Marie. MF Thomas Pedersen. MM Ane. I Johs. Sørensen's Ægteskab er der 5 Børn: Henrik 20. 3. 1926, Mary og Peder 6. 12. 1930, Irene 24. 5. 1939, Henning 31. 7. 1946. De blev gift og 1930 overtog de Ejendommen, der er Sørensen's Fødehjem. Faderen oprettede den 1903 med 6 Tdr. Ld. Nuv. Ejer har udvidet Stuehus og Udhuse.

SØREN SØRENSEN, Gdr., „Frederiksholm“, Maabjerg,

født paa Gaarden 2. 12. 1889. Forældre: Frederik Sørensen, Hjerm, Hustru Mette. Søren Sørensen er gift med Marie Majgaard, født i Væmmeløv, Sjælland, 5. 5. 1892. Forældre: Ole Majgaard, Mejrup, Hustru Louise. Bedsteforældre: FF Niels Chr. Majgaard, Mejrup. FM Louise. MF Jens Jensen, Skovfoged. MM Marie. I Søren Sørensen's Ægteskab er der 4 Børn: Methe 19. 12. 1916, Louise 5. 12. 1918, Frederik 11. 11. 1926, Ole Majgaard 13. 11. 1933. De blev gift 21. 10. 1914 og over-



Familien Søren Sørensen

tog Gaarden efter Sørensens Fader med 16 Tdr. Land, hvoraf Hovedparcellen er udstykket fra Ildsvad.

LAURITS ULSØE, Gdr., „Ø. Trøsbjerg“, Maabjerg,

født paa Gaarden 17. 12. 1912. Forældre: Chr. Ulsøe, Hjerm, Hustru Johanne. Bedsteforældre: FF Laust Christensen, Ryde. FM Margrethe. MF Jørgen Ballegaard, Sir. MM Johanne. L. Ulsøe er gift med Karen Margrethe Pedersen, født i Sir Skole, Sir, 19. 5. 1924. Forældre: Hans Pedersen, Lærer, Ulstrup pr. Hornum, Hustru Ellen Margrethe. Bedsteforældre: FF Chr. Pedersen, Ulstrup pr. Hornum. FM Ane Marie. MF Viktor Julius Christensen, Aalborg. MM Cecilie Kristine Christensen, Ribe. I Laurits Ulsøes Ægteskab er der 1 Barn: Johanne Margrethe

19. 7. 1947. De blev gift 10. 5. 1946 og overtog Gaarden med 52 Tdr. Land. Det er tredje Generation af Slægten, som ejer Gaarden idet Bedstefaderen købte den 1896.



Familien Chr. Østergaard

CHR. ØSTERGAARD, Gdr., „Højmark“, Maabjerg,

født i „Løbjerg“, Hou, 26. 12. 1913. Forældre: Peder Nielsen Østergaard, Nykøbing Mors. Hustru Marie. Chr. Østergaard er gift med Nancy Ejsing, født i Holstebro Bymark 21. 7. 1910. Forældre: Lodberg, Ejsing, Hustru Karen. I Chr. Østergaards Ægteskab er der 4 Børn: Lis 18. 9. 1941, Bent 29. 6. 1943, Grethe 20. 5. 1945, Jytte 29. 3. 1947. Østergaard købte Gaarden 1937 med 12 Tdr. Land. De blev gift 14. 7. 1940. Ejendommen udstykket fra Graahøje.

NAUR SOGN

(*Naur-Sire Kommune*)

omgives af Annekset Sire, Maabjerg Sogn, hvorfra det delvis skilles ved Ellebæk, Ulfborg Herred (Idum Sogn), fra hvilke det skilles ved Stora, Bure Sogn, Aspe Sogn, fra hvilke det delvis skilles ved Falsig Bæk, samt Vejrum Sogn. Kirken ligger ca. 7 km NV for Holstebro og ca. 12 km SSV for Struer. De navnlig i Midten og mod NØ højtliggende og bakkede Jorder (Krunderup Bakker, almindelig kaldet Sire Lyngbjerge, med højeste Punkt 69 Meter og Mødeplads, delvis i Sire Sogn) er sandede og sandmuldede med store Hede- og Mosestrækninger (Gedmose, Sortemose). En Del Plantage (Mangehøje Plantage, delvis i Aspe Sogn, anlagt 1909, 268 ha, deraf tilpl. 151, Krunderup Plantage paa Sire Lyngbjerge. Gennem Sognet gaar Holstebro-Ringkøbing Banen.

Befolkning 1925: 620 (1801: 288, 1850: 352, 1901: 534). Gaarde og Huse (1921) 124. Det samlede Hartkorn (1905) 141 Tdr. 43 Gaarde med 124 og 49 Huse med 17 Tdr. Hartkorn samt 9 jordløse Huse. Ejds. 1924: 2102, deraf Jordv. 1090. Areal 3097, hvoraf (1919) besaaet med Hvede 6 ha, Rug 174, Byg 16, Havre 309, Blandsæd til Modenhed 87, Kartofler 74, Foderroer 220, Brak udgjorde 118 ha, Grøntfoder og Græsning 778, Haver o. l. 34, Tørvemoser 124, Skov 302, Heder og Lyngbakker 715, Vandarealer 7, Kreaturhold (1924) 278 Heste, 1243 Stk. Hornkvæg, deraf 567 Køer, 24 Geder, 358 Faar, 1330 Svin.

I Sognet Navr Kirke (ca. 1330 Nakæræ) med Missionshus og (lidt mod SØ) Præstegaarden (1638 kaldet Nederlund). Saml. af Gaarde og Huse. Navr Stationsby med Købmandshandel, Vandmølle, Jernbanepl. og Postekspedition, Falsig (1547 Store Faldshede, 1638 Falsø), Blodmose Vognstrup (1487

Wonstrup), Alstrup (1407 Alstrup), Krunderup (1347 Krumdrop) med Skole (opf. 1909), Kær-gaarde (1547 Kiergaardt). Gaarde: Overgaard (1585 Ofvergaard), 8,1 Td. Hartk., Ejds. 140, Jordv. 98, ca. 131 ha, deraf Ager 118, Skov 4, Hede 6, Overlund (1688 Ofuerlund): 7,7 Tdr. Hartkorn, Ejds. 140, Jordv. 78, ca. 193 ha, deraf Ager 120, Eng 17,, Skov 11, Hede 40, Mose 2, Gade (1688 Gade) med Skole (opf. 1909), N. og S. Torp (1547 Torp, 1688 Store, Lille Nafuertorp), Mosegaard (1585 Muosgaard), Madsbjerg Dalgaard (1688 Dahlgaard), Søndergaard, Nygaard, Stabildal, Made (Mae).

Navr Sogn, een Sognekommune med Annekset, har Tingsted i Holstebro og hører under Rets- og Politikreds Holstebro Købstad m. m., Holstebro Amtsstuedistrikt, Holstebro Lægerekreds, Lemvig Skattekreds, Holstebro Vurderingskreds, Amtets 3. Folketingskreds, 3. Forligskreds, 5. Udskrivningskreds, 175 Lægd. Kirken er selvejende.

Kirken bestaar af Kor og Skib fra romansk Tid samt Taarn mod Vest og Vaabenhus mod Nord. Den opr. Bygn. er af Granitkvadre paa Skraakantsokkel. Tre Vinduer, Syd- og Norddøren ses tilmurede. Ved Slutningen af Middelalderen tilføjedes Vaabenhuset og Taarnet af Munkesten, med Blindingsgavle i Nord og Syd. Kirken er restaureret 1880—91 (Arkt. Fleischer). I det indre af Koret og Taarnrummet sentgotisk hvælvede. Skibet har fladt Loft. Den noget omdannede Altertavle med et nyt Maleri (Kopi af Blochs Kristus med Barnet) og Prædike-stolen er fra Begyndelsen af 17. Aarhundrede. Alterstager fra 1634. Romansk Fontekumme af Granit, Krucifiks fra sentgotisk Tid. Mindetavle over Sognepræst Chr. Reimer (død 1790). Taarnrummet er

1777 skilt fra Skibet ved en Gitterdør og indrettet til Begravelse for Konsistorialraad Th. J. Jermiin (død 1778) til Avsumgaard og hans to Hustruer. Klokke med Majuskelindskrift, støbt 1340 af Me-

gaard 4 Høje, derefter i Mangehøje Plantage 9 Høje (hørende til den tætte Gruppe Mangehøjene) samt ved Alstrup 7 Rundhøje (deriblandt de to Tvillinghøje) og to Langhøje (den ene af disse, ca. 100 Me-



Naur Kirke

ster Nicolaus. I Sognet nævnes 1411 „Brenszgaard“ og 1688 „Hedehuset“.

Af de ca. 125 Gravhøje, som kendes i Sognet, falder en Del paa den tidl. omskrevne lange Høj-række fra Vesterhavet til Karup Aa. Fra Aspe Sogn træder Rækken i Navr Sogns Nordvesthjørne og strækker sig nær forbi Overgaard, derefter nord om Vognstrup hen forbi Alstrup og saa ind i Maabjerg Sogn ved St. Døsegaard. Adskillige af Gravhøjene paa denne Strækning i Navn Sogn er mere eller mindre velbevarede. Fredl. er vest for og ved Over-

ter lang, kaldes Lange Mette). Nær op til denne Høj række ligger ved Overgaard den fredl. Helsagerhøj, og i Mangehøje Plantage to Høje. Vestligere i Sortemose ses ogsaa adskillige Høje. Blandt disse er ved Falsig fredl. en meget anselig Høj og Sø derfor i Præstegaardens Hedelod (nu Plantage) tre Høje, ØSØ for Navr Kirke ses den henved 7 meter store Møgelhøj, af smuk Form, men noget beskadiget i Sognet paa det høje Land ud mod Gedmose og Toppen.

KRISTEN AABERG, *Gdr.*, „Nr. Torp“, Naur,

født paa Gaarden 24. 8. 1905. Forældre: Jens Aaberg, Vedersø, Hustru Elisa. Bedsteforældre: FF Chr. Aaberg, Naur. FM Kristine. MF Anders Noc. MM Mette. Kr. Aaberg er gift med Eli Nørgaard Hansen, født i Hjerminde 1. 4. 1912. Forældre: Andreas Hansen, Bøvling, Hustru Katrine, Aulum. Bedsteforældre: FF Hans P. Nielsen. FM Ane. MF Jens Laugesen. Aulum. MM Else Marie. I Kr. Aabergs Ægteskab er der 5 Børn: Jens 29. 1. 1941, Kaj 17. 4. 1943, Hans 22. 5. 1945, Lise 26. 1. 1947, Andreas 20. 9. 1948. De blev gift 11. 11. 1939 og overtog Gaarden, som er Aabergs Fødegaard, med 100 Tdr. Land, deraf 13 Plantage.

OHR. AAE, *Gdr.*, „Vestergaard“, Naur,

født i Sir 30. 6. 1884. Forældre: Niels Aae, Møborg, Hustru Kristine, Holstebro Bymark. Bedsteforældre: FF Christen Christensen. MF Knud Chr. Lundager. Chr. Aae er gift med Karen



Pedersen, født i Maabjerg 8. 2. 1896. Forældre: Søren Chr. Pedersen, Ejsing, Hustru Ane Marie. Bedsteforældre: FF P. Chr. Pedersen. FM Karen. MF Laust Nielsen (Jegind). MM Juliane. I Chr. Aaes Ægteskab er der (i r. Ægteskab) 2 Børn: Ane Kristine 8. 10. 1912 og Ane Marie 28. 12. 1914. Gaarden købtes 1912 med 30 Tdr. Land, deraf 6 Hede og Plantage. Jorden er nu lejet ud. Aabergs første Kone døde allerede 1913 af den spanske Syge, hendes Navn var Jensine Poulsen.

GUSTAV BERTELSEN, Gdr., „Lille Torp”. Naur.

født i Hjerm 26. 9. 1913. Forældre: Bertel Bertelsen, Fajbjerg, Hustru Karoline. Bedsteforældre: FF Simon Bertelsen. FM Birgitte. MF Knud Pedersen. MM Mariane. G. Bertelsen er gift med Anna Jensen, født i Sevel 23. 2. 1915. Forældre: Ole Jensen, Sahl, Hustru Karen. Bedsteforældre: FF Karl Jensen. Sahl. FM Maren Katrine. MF Chr. Jensen (Bøgild), Gudum. MM Poulaine. I G. Bertelsens Ægteskab er der 5 Børn: Svend Erik 3. 5. 1936, Egon 9. 1. 1938, Ingemann 19. 3. 1940, Ben 18. 10. 1942, Frits 4. 7. 1945. 1937 købtes 30 Tdr. Land fra Sdr. Torp og opførte Stuehus, 1938 Stald og Lade.

PEDER BJERRE, Gdr., Alstruplund, Naur,

født i „Ll. Bjerre”, Sir, r. 4. 1885. Forældre: Gravers Bjerre, Sir, Hustru Kirsten Marie. Bedsteforældre: FF Bertel Bjerre, Sir. FM Karen. MF Gravers Graversen, Asp. MM Sidsel. P. Bjerre er gift med Alma Hansen, født i Gundersborg, Sir, 13. 10. 1895. Forældre: Niels Chr. Hansen, Hvamgaard, Borbjerg. Hustru Sidsel. I Peder Bjerres Ægteskab er der 1 Adoptivbarn Grethe Bjerre 18. 2. 1921. Bjerre købte Ejendommen 1911 og blev gift 3. 12. 1916. Der er 17½ Td. Land, deraf 5½ Plantage, som Ejereren har plantet fra 1911—1913.

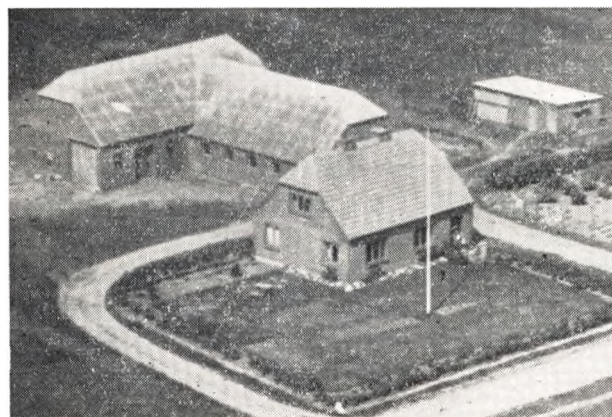

VIGGO BJERRE, Gdr., „Stenstrup”, Naur.

født i „Nissumgaard”, Nr. Nissum, 17. 3. 1910. Forældre: Chr. Bjerre, Tvis, Hustru Karen. Bedsteforældre: FF Niels Bjerre, Tvis. FM Kirstine. MF Chr. Lægaard, Mejrup. MM Ane. Viggo Bjerre er gift med Ingrid Hestbæk, født i Fabjerg 16. 4. 1919. Forældre: Henrik Hestbæk, England. Hustru Kirstine, Lomborg. I Viggo Bjerres Ægteskab er der 3 Børn: Niels Henrik 30. 5. 1941, Karen Margrethe 19. 5. 1944, Hans 30. 5. 1948. Bjerre købte i Foraaret 1939 18 Tdr. Land udstykket fra Sdr. Kjærgaard og opførte samme Aar Stuehus, Stald og Lade.

SVEND SIDELMANN BORUP, Gdr., „Bjerregaard”, Naur.

født paa Gaarden 13. 7. 1916. Forældre: Hans Chr. L. Borup, Ferring, Hustru Sofie. Bedsteforældre: FF Hans Lauritsen, Ferring. FM Johanne Kirstine. MF Thomas Sidelmann, Lærer, født 5. 4. 1846. Vedersø. MM Ane Cecilie, født 1. 2. 1852. Sv. Sidelmann Borup er gift med Agnethe Overlund Godrim, født i Bjerregaard, Maabjerg, 22. 2. 1916. Forældre:

Mads Godrim, Sir. Hustru Maren. Bedsteforældre: FF Gravers Godrim, Naur. FM Mariane. MF Søren Overlund, Naur. MM Ane Marie. I Sv. Sidelmann Borups Ægteskab er der 2 Børn:

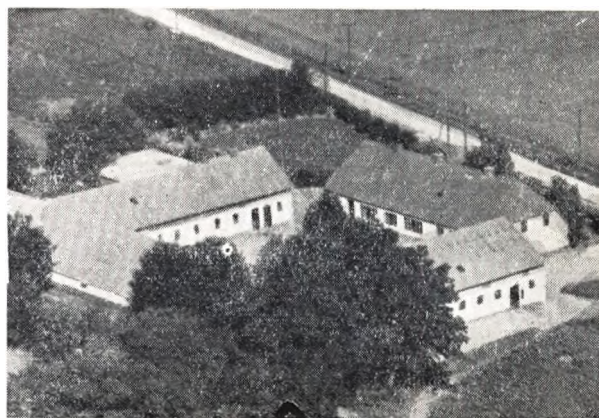

Jorgen 21. 9. 1946, Jens 9. 3. 1948. Borup overtog sin Fodegaard 1. 9. 1945 og blev gift 12. 10. samme Aar. Der er 76 Tdr. Land, og det er 3. Generation, der ejer Gaarden. Første Ejer var Lærer Thomas Sidelmann, næste Chr. Borup.

MAGNUS BREDVIG, Gdr., „Ny Torp”, Naur,

født i „Brandtoft”, Vind, 12. 5. 1917. Forældre: Georg Bredvig, Ørre, Hustru Mathilde. Bedsteforældre: FF Andreas Bredvig, Hestehdl., Herningegnen. MF Henrik Jensen, Smed. MM Ane. M. Bredvig er gift med Marie Madsen, født i Blære, Himmerland, 8. 12. 1921. Forældre: Chr. Madsen, Cyklehdl. Hustru Elise. Bedsteforældre: FF Lars Chr. Madsen. FM Kirstine. MF Søren Chr. Jensen. MM Rosine. I Magnus Bredvigs Ægteskab er der 2 Børn: Elin 7. 6. 1947, Nyfødt, ikke døbt endnu, 16. 2. 1951. De blev gift 28. 10. 1945 og blev Bestyrer paa Damgaard i Snebjerg Sogn. 23. 11. 1946 købte de Ny Torp med 22 Tdr. Land. 1950 tilkøbtes 8 Tdr. Land.

HOLGER BÆK, Gdr., „Højvang”, Dalbjerg Mk., Naur.

født i Flynder 8. 4. 1917. Forældre: Peder Bæk, Bøvling, Hustru Marie. Bedsteforældre: FF Ove Bæk, Bøvling. FM Kirsten. MF Niels Pedersen, Bøvling. MM Sofie. Holger Bæk er gift med Dagny Jensen, født i Aulum 1. 9. 1922. Forældre: Karl Chr. Jensen, Mejrup, Hustru Karen. Bedsteforældre: FF Jens Johan Jensen, Mejrup. FM Eline. MF Chr. Astrup. MM Katrine. I Holger Bæks Ægteskab er der 3 Børn: Rigmor 8. 4. 1945, Thorkild 16. 8. 1947, Egon 2. 6. 1950. Bæk købte 1944 78½ Td. Land fra Dalbjerg og opførte 1946 Stuehus, Stald og Lade.

LAURITS CHRISTENSEN, Gdr., Granly, Naur.

født i Estvad 18. 5. 1899. Forældre: Jens Chr. Christensen, Fly, Hustru Karen. Bedsteforældre: FF Chr. Jensen, Fly. FM Bertha. L. Christensen er gift med Mathilde Laursen, født i Holstebro Bymark 21. 11. 1906. Forældre: Karl Laursen, Resen, Hustru Kirstine. Bedsteforældre: FF Chr. Laursen. FM Ane. MF Chr. Damgaard. MM Maren. I Laurits Christensens Ægteskab er der 3 Børn: Børge 26. 1. 1930, Karl 15. 6. 1932 og Egon 6. 10. 1938. Gaarden købtes Marts 1929 med 12 Tdr. Land. Oprettet 1924 og udstykket fra Præstegaarden. 1939 tilkøbtes 5½ Td. Land Hede mere og 1950 endnu 6 Tdr. Land.

NIELS CHR. CHRISTENSEN, Gdr., Granly, Alstrup, Naur.

født i Nr. Felding 15. 2. 1908. Forældre: Hans Christensen, Sdr. Vium, Hustru Mette Marie. Bedsteforældre: FF Niels Chr. Christensen. FM Elisabeth. MF Chr. Madsen. N. Chr. Christensen er gift med Elna Marie Hansen, født i Gimsing:

14. 7. 1910, død 31. 8. 1947. Forældre: Ingvar Tjelle Hansen, Hodsager, Hustru Anna Marie. Bedsteførelde: FF Svenning Hansen, Mejrup. FM Inger Johanne. MF Jens Pedersen, Sattrup. MM Gabriella. I N. Chr. Christensens Ægteskab er der 9 Børn: Inga Marie 23. 6. 1932, Hans 6. 12. 1933, Verner 9. 12. 1935, Erik 3. 9. 1938, Svend Aage 5. 2. 1940, Jens Ole 9. 6. 1941, Alfred Juhl 26. 12. 1942, Karl Richard 23. 6. 1944, Gunnar Herluf 14. 2. 1946. Ejendommen købtes 1931 med 14 Tdr. Land.



Chr. M. Christiansens Familie

GHR. MARIUS CHRISTIANSEN, Gdr., „Lystlund“, Naur,
 født i Stenbrohus, Naur, 16. 3. 1898. Forældre: Jens Chr. Christiansen, Naur, Hustru Mariane. Bedsteførelde: MF Chr. Simonsen Christensen. MM Johanne. I Chr. M. Christiansens Ægteskab er der 11 Børn: Jens P. 13. 5. 1925, Marie 14. 5. 1926, Markvard 29. 9. 1927, Frida 19. 1. 1929, Ruth 26. 9. 1930, Villy 10. 10. 1931, Egon 24. 7. 1933, Asger 12. 9. 1936, Bernhard 16. 2. 1941, Erna 14. 2. 1944, Krista 4. 3. 1948. Chr. M. Christiansen er gift med Kristiane Sand Galsgaard, født i Nees 27. 1. 1905. Forældre: Karl P. Chr. Galsgaard, Gording, Hustru Maren. Bedsteførelde: FF Jens Chr. Galsgaard, Gording. FM Kristiane. Gaarden købtes 1926 med 18½ Td. Land.

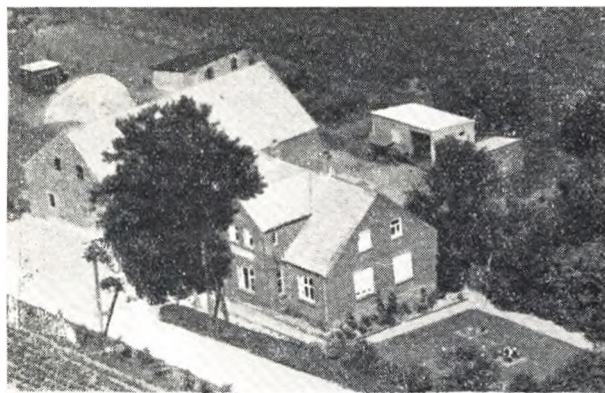

HANS PEDERSEN DAATHER, Gdr., „Solvang“, Naur,
 født i Vind 9. 11. 1905. Forældre: Niels P. Daather, Sdr. Nissum, Hustru Katrine. Bedsteførelde: FF Niels Chr. Daather, Sdr. Nissum. FM Bodil. MF P. Chr. A. Garsdal, Raa-
 sted. MM Marie. H. Pedersen Daather er gift med Bothilde Christensen, født i Gadegaard, Sdr. Nissum, 26. 10. 1901. Forældre: Niels Ludvig Christensen, Sdr. Nissum, Hustru Kirstine. Bedsteførelde: FF Chr. Ludvig Christensen, Sdr. Nissum. FM Johanne Marie. MF P. Chr. Daather, S. Nissum. MM Bodil. I H. Pedersen Daathers Ægteskab er der 2 Børn:



Familien H. P. Daather

Katrine 4. 1. 1934, Niels Ludvig 6. 10. 1940. De blev gift 12. 11. 1932 og 20. 10. samme Aar overtog Daather „Gosmer“ i Vind med 111 Tdr. Land. 1944 købtes nuværende Gaard.



JENS P. DAMGAARD, Gdr., „Damgaard“, Naur,
 født paa Gaarden 4. 3. 1900. Forældre: Jens Lund Jensen, Borbjerg, Hustru Maren. Bedsteførelde: FF Jens P. Jensen, Idom. FM Rigmor Katrine. MF Peder Hansen, Nr. Felding. MM Maren. Gaarden blev 1899 udstykket til Jens P. Damgaards Forældre og udstykket fra Moderens Fodegaard. Der er 34 Tdr. Land.

TAGE DAMHOLT, Gdr., „Ringshøj“, Alstrup, Naur,
 født i Gjellerup 9. 10. 1912. Forældre: Laurids Damholt, Fæsterholt, Hustru Mette. Bedsteførelde: FF Frederik Damholt. FM Marie. MF Jens Østergaard, Sunds. MM Kirstine. T. Damholt er gift med Kristiane Viktoria Christensen, født i Ringshøj, Naur, 2. 4. 1916. Forældre: Chr. Lind Christensen, Gimsing, Hustru Laura Marie, Vejrum. Bedsteførelde: FF Laurids Kirk Christensen, Linde. FM Inger. MF Mads Nygaard, Vejrum. MM Petrine. I Tage Damholts Ægteskab er der 6 Børn: Erna 3. 9. 1939, Gerda 11. 8. 1940, Egon 12. 1. 1943, Henning 21. 4. 1944, Gunner og Grethe 26. 12. 1947. De blev gift 27. 12. 1938 og overtog Gaarden, som er paa 15 Tdr. Land, udstykket fra Gl. Offersgaard og oprettet 1907.

MARINUS FRØJK, Gdr., „Løgaard“, Alstrup, Naur,
 født i „Burlund“, Idom, 12. 7. 1898. Forældre: Chr. Frøjk, Maabjerg, Hustru Dorthea. Bedsteførelde: FF Chr. Vad, Maabjerg. FM Mette Marie. MF Chr. Pedersen, Aulum. M. Frøjk

er gift med Ane Kirstine Sandgrav, født i „Sandgrav“, Tim, 12. 10. 1894. Forældre: Jacob Sandgrav, Tim, Hustru Ane. Bedsteforældre: FF Mads Sandgrav, Tim. FM Ane Kirstine. MF Niels Kærgaard. MM Mariane. I M. Frøjks Ægteskab er der 2 Børn: Anna Birgit 24. 9. 1928, Christian 23. 9. 1934. De blev gift 28. 10. 1924 og overtog Gaarden med 62 Tdr. Land, deraf 20 Hede, hvoraf Ejeren har opdyrket 12.

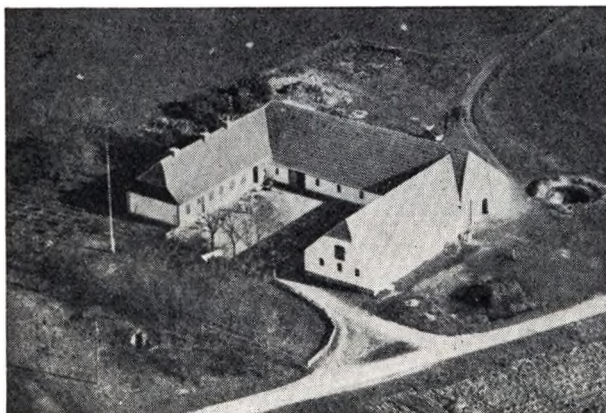

KARL NIELSEN GADE, *Gdr.*, „Nygaard“, Falsig, Naur,

født i Fousing 21. 4. 1912. Forældre: Albert Nielsen Gade, Fousing, Hustru Maren. Bedsteforældre: FF Laurits Nielsen Gade, Fousing. FM Karoline. MF Jens Dons. MM Jacobine. K. Nielsen Gade er gift med Harriet Jensen, født i Fousing 6. 1. 1918. Forældre: Chr. Jensen, Hjerm, Hustru Marie. Bedsteforældre: FF Marinus Jensen, Hjerm. FM Maren. MF Peder Christensen, Fjaltring. MM Nikoline. I K. Nielsen Gades Ægteskab er der 4 Børn: Elin 12. 8. 1941, Tove 30. 8. 1942, Rigmor 11. 3. 1944, Jørgen 26. 9. 1948. Gaarden overtoges 15. 6. 1940 med 27 Tdr. Land.

MARTINUS JENSEN GADE,

født i „Gade“, Naur, 13. 2. 1903. Forældre: Jens Overlund Christensen Gade, Naur, Hustru Mette, født 3. 8. 1868. Bedsteforældre: FF Chresten Madsen Gade, Trans, født 29. 6. 1825. FM Ane, født 5. 5. 1823. MF Jens Kr. Pedersen, Ejsing, født 15. 10. 1824. MM Karen 15. 6. 1830. M. Jensen Gade er gift med Johanne Nielsen, født i „Ndr. Kjelsmark“, Borbjerg, 27. 3. 1911. Forældre: Lauge Nielsen, Hvam, Hustru Inger, født 30. 5. 1868. Bedsteforældre: FF Niels Kr. Jacobsen, født 26. 10. 1834, Humlum. FM Mette, født 24. 3. Vildbjerg. MF Morten Nielsen, født 21. 7. 1822, Estvad. MM Ane Margrethe, født 27. 10. 1832, Estvad. I M. Jensen Gades Ægteskab er der 3 Børn: Jens 3. 3. 1938, Ole 30. 5. 1941 og Bente 3. 1. 1945. Gade overtog sin Fødegård 1935 med 144 Tdr. Land, deraf 54 Hede, Mose og Plantagø. Det er en gl. Hovedgaard og har været Fæstegaard under Ausumgaard.

HANS GOTTRUP, *Gdr.*, Vejlbjerg, Naur,

født i Ramme 21. 3. 1914. Forældre: Ole Futtrup Gottrup, Humlum, Hustru Alma. Bedsteforældre: FF Mads Futtrup Gottrup, Gudum. FM Hanne. MF Søren Vognsgaard, Resen. MM Ane Kirstine. H. Gottrup er gift med Marie Lillelund, født i Sir 9. 7. 1922. Forældre: Jeppe Lillelund, Ulfborg, født 25. 2. 1883, Hustru Nielsine. Bedsteforældre: FF Niels Lillelund. FM Marie. I Hans Gottrups Ægteskab er der 2 Børn: Ole 9. 11. 1947 og Birthe 29. 12. 1950. De blev gift 5. 5. 1944 og overtog Ejendom i Humlum, som de solgte 1948, og havde en Maaned før købt nuværende Gaard med 20 Tdr. Land.

MAGNUS HANSEN, *Gdr.*, „Sdr. Kjærgaard“, Naur,

født i „Nr. Hestbækhus“, Gudum, 30. 1. 1888. Forældre: David Hansen, Naur, Hustru Ida. Bedsteforældre: FF Hans

Davidson, Naur. MF Jens Jørgensen. MM Mariane. M. Hansen er gift med Marie Kjærgaard, født i Sdr. Kjærgaard, Naur, 30. 10. 1892. Forældre: Søren Kjærgaard, Naur, Hustru Sidsel. Bedsteforældre: FF Mads Kjærgaard, Naur. FM Sidsel. MF Bertel Bjerre, Sir. MM Karen. I Magnus Hansens Ægteskab er der en Plejedatter: Henny 19. 1. 1931. 1928 overtoges Gaarden med 33 Tdr. Land. Har været i Slægtens Eje gennem mange Generationer.



PEDER JACOBSEN, *Gdr.*, Aldersbølle, Naur,

født i Handbjerg 10. 8. 1915. Forældre: Henrik Jacobsen, Handbjerg, Hustru Marie. Bedsteforældre: MF Peder Laursen. MM Marie. P. Jacobsen er gift med Anna Katrine Tranberg, født i Højslev 20. 12. 1918. Forældre: Niels Tranberg, Højslev, Hustru Marie. Bedsteforældre: FF Jørgen Tranberg, Himmerland. FM Ane Katrine. MF Peder Svenningsen. MM Oline. I Peder Jacobsens Ægteskab er der 2 Børn: Vagn 31. 3. 1946 og Grethe 10. 7. 1947. Efter at have haft Ejendom i Tvis købte de nuværende Gaard 1949 med 32 Tdr. Land.

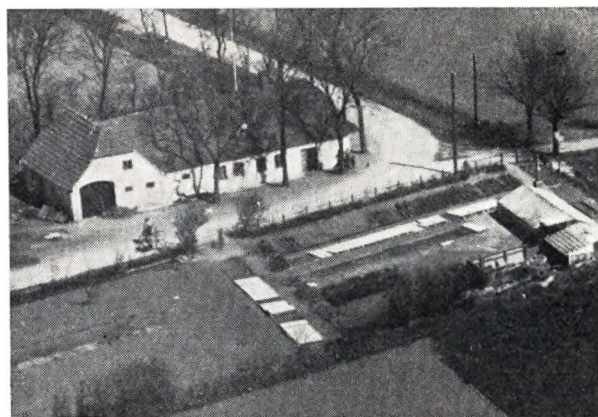

AAGE VESTERGAARD JENSEN, *Gdr.*, „Altførner“, Naur,

født paa Gaarden 25. 10. 1915. Forældre: Henrik P. Jensen, Lemvig, Hustru Bodil. Bedsteforældre: FF Niels Jensen, Fjaltring. FM Ane. MF Anders Vestergaard, Ramsing. MM Maren. Aa. Vestergaard Jensen er gift med Kamma Johanne Jensen, født i Glæsborg 18. 8. 1918. Forældre: Jens Jensen, Lindum, Hustru Amanda Marie. Bedsteforældre: FF Mikkel Jensen. FM Nielsine. MF Johannes Henriksen. MM Kamilla. I Aa. Vestergaard Jensens Ægteskab er der 2 Børn: Johannes 30. 4. 1942, Poul Henning 13. 7. 1946. De blev gift 11. 6. 1940 og overtog Gaarden Aug. 1944 efter Faderen Henrik P. Jensen, der

købte den 1906. Der er $3\frac{1}{2}$ Td. Land, der hovedsagelig drives som Gartneri med Levering til Salgscentralen i Hølstebro. Her holdes 2 Køer paa $1\frac{3}{4}$ Td. Land plus Opdræt. Der er 2 Drivhuse plus 50 Mistbænke. Tidligere har her været Smedie om blev nedlagt 1906.

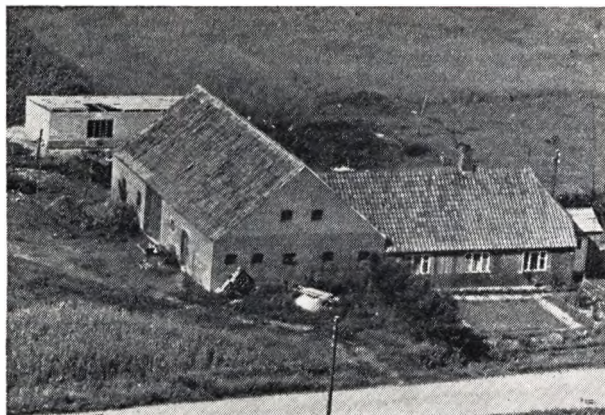

CHR. JENSEN, Gdr., „Hvilelund“, Naur,

født i Naur 5. 10. 1881, død 20. 8. 1935. Forældre: Jens Offersgaard, Naur, Hustru Mariane. Bedsteforældre: FF Niels Jensen Svejdal, Sdr. Nissum. FM Else Marie. MF Chr. Torp, Naur. Chr. Jensen er gift med Ane Kirstine Nielsen, født i „Klelund“, Lindknud, 24. 2. 1899. Forældre: Marinus Nielsen, Tvis, Hustru Marie Kirstine. Bedsteforældre: FF Niels Chr. Nielsen. FM Ane Marie Kirstine. MF Jeppe Christensen. MM Ane Kirstine. I Chr. Jensens Ægteskab er der 10 Børn: Mariane 15. 6. 1919, Kirstine 10. 9. 1920, Jens 11. 10. 1921, Marinus 8. 12. 1922, Helga 14. 2. 1924, Svend 30. 3. 1926, Krista 29. 1. 1928, Karl 25. 2. 1929, Sigurd 25. 4. 1930, Gunnar 21. 1. 1934. Jensen overtog Gaarden 1906 efter sin Moder med 3 Tdr. Land, har senere tilkøbt Jord, saa der nu er 16 Tdr. Land. Enken driver Ejendommen videre ved Sønners Hjælp.

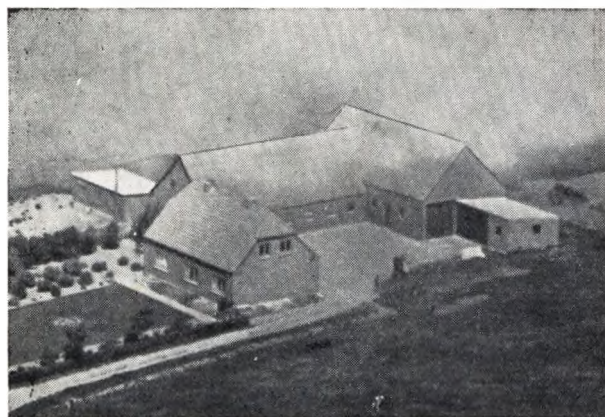

CHR. JENSEN, Gdr., Ø. Kjærgaard, Naur,

født i „Vejbjerg“, Linde, 2. 8. 1913. Forældre: Andreas Jensen, Linde, Hustru Katrine. Bedsteforældre: FF Niels Jensen, Tvis. FM Ane. MF Jens Bach. MM Maren. Chr. Jensen er gift med Birgitte Søvn Dahl, født i Snebjerg 19. 1. 1911. Forældre: Jens Søvn Dahl, Sinding, Hustru Signe. Bedsteforældre: FF Niels Søvn Dahl, Sinding. FM Maren. MF Peder Jessen. MM Ane Kathrine Frandsen. Jensen købte Gaarden 1943 med 13 Tdr. Land, udstykket fra Sdr. Kjærgaard, oprettet 1939.

JENS JENSEN, Gdr., „Kirkegaard“, Naur,

født i Hvidelund, Naur, 11. 10. 1921. Forældre: Chr. Jensen, Naur, Hustru Ane. Bedsteforældre: FF Jens Offersgaard, Naur. FM Mariane. MF Marinus Nielsen, Tvis. MM Kirstine. Jens er gift med Krista Pedersen, født i Kirkegaard, Naur, 18. 12. 1927. Forældre: Marinus Pedersen, Tvis, Hustru Marie. Bedsteforældre: FF Peder Pedersen. FM Kirstine. MF Søren Jensen. MM Kristiane. I Jens Jensens Ægteskab er der 1 Barn: Lisbeth 28. 10. 1949. De overtog Gaarden 1. 11. 1947 efter Konens Forældre med 27 Tdr. Land.



K. N. Jensen og Hustru

KARL NIKOLAJ JENSEN, Gdr., „Krunderuphus“, Naur,

født i Linde, Asp, 17. 11. 1893. Forældre: Chr. Nikolaj Jensen, Møborg, Hustru Ane. Bedsteforældre: FF Jens Berg Nikolajsen, FM Maren. MF Peder Pedersen (Klit), Asp. MM Karen. K. N. Jensen er gift med Sara Marie Andersen, født i Humlum 6. 9. 1896. Forældre: Laurids Boel Andersen, Møborg, Hustru Kristiane. Bedsteforældre: FF Anders Hedegaard. FM Sara. MF Søren Nielsen. MM Maren. I Karl N. Jensens Ægteskab er der 10 Børn: Elisabeth 21. 9. 1918, Sv. Aage 21. 11. 1919, Henry 4. 2. 1921, Elvira 2. 6. 1924, Robert 2. 3. 1925, Eva 15. 5. 1927, Elna 8. 4. 1929, Dagmar 25. 1. 1931, Edith 24. 2. 1933, Orla 29. 4. 1934. De købte Ejendommen 1917 med 14 Tdr. Land.

VIGGO JENSEN, Gdr., „Dalgaard“, Naur,

født i Tvis 11. 3. 1911. Forældre: Marinus Jensen, Mejrup, Hustru Katrine. Viggo Jensen er gift med Jenny Christensen, født i Borbjerg 23. 10. 1914. Forældre: Steffen Christensen, Hustru Anna. MF Chr. Hald. I Viggo Jensens Ægteskab er der 4 Børn: Marinus 13. 4. 1939, Inger 21. 5. 1940, Annalise 7. 12. 1942, Lydia 29. 10. 1944. Efter at have haft Ejendom i Naur og i Tvis købte de nuværende Gaard med 105 Tdr. Land, deraf 60 dyrket, 15 Eng, Resten Hede, Mose og Plantage.

LAURITS CHR. KJELDSSEN, Gdr., „Pilbjerg“, Naur,

født i Kopperup ved Skive 21. 3. 1910. Forældre: Søren Chr. Kjeldsen, Gunderup, Sevel, Hustru Mette. Bedsteforældre: FF Anders Chr. Kjeldsen. FM Jensine. MF Laurids Laursen. MM Else. L. Chr. Kjeldsen er gift med Johanne Kirstine Jensen, født i Sevel 14. 4. 1916. Forældre: Jens Jensen Clemmensen, Sevel, Hustru Laura. Bedsteforældre: FF Anders Clemmensen. FM Kirstine. MF Chr. Larsen, Horsens. MM Johanne. I L. Chr. Kjeldsens Ægteskab er der 4 Børn: Metha Kirstine 9. 5. 1942, Jens Ove 26. 5. 1945, Viggo Bendt 2. 5. 1946, Henning



Søren 1. 4. 1950. Kjeldsen overtog Gaarden 2. 11. 1939 og blev gift 12. 11. samme Aar. Der er 32 Tdr. Land, beliggende 10 forskellige Steder i Sognet, deraf 21½ Td. Jyrket.

MARIUS KJELDSSEN, Gdr., „Bækmark“, Naur.

født paa Gaarden 21. 12. 1901. Forældre: Johannes Kjeldsen, Sahl, Hustru Kirstine. Bedsteforældre: FF Kjeld Budskov, Sahl. FM Bolette. MF Niels P. Christensen, Naur. MM Inger Marie. Kjeldsen overtog Ejendommen efter Forældrene 1938 med 16 Tdr. Land. Faderen købte den 1896.

LAURIDS CHR. KJÆR, Gdr., „Aldsrød“, Frojk, Holstebro.

født i Raabjerg 23. 1. 1887. Forældre: Thomas Kjær, Raabjerg, Hustru Laura Marie. Bedsteforældre: FF Chr. Kjær. FM Martha. MF Lars Chr. Sørensen. MM Karen. L. Chr. Kjær er gift med Dorthea Madsen, født i Jetsmark, Vendsyssel, 2. 7. 1889. Forældre: Anton Madsen, Tværsted, Hustru Jette. FF Mads Madsen. I L. Chr. Kjærs Ægteskab er der 9 Børn: Verna Marie 18. 12. 1909, Helga 16. 12. 1911, Ejner Chr. 23. 2. 1915, Egon Martin 23. 2. 1915, Aage Marius 8. 6. 1916, Aksel Verner 23. 9. 1918, Martin 25. 4. 1921, Thomas Villiam 25. 11. 1922, Esther Margrethe 28. 6. 1926. Efter først at have været Fodermester 25 Aar købte de Ejendom i Aulum, men solgte den 4 Aar efter og købte deres nuværende Gaard med 50 Tdr. Land.



HANS CHRISTIAN PEDERSEN KJÆRGAARD, Gaardejer.
„Nr. Kjærgaard“, Naur,

født paa Gaarden 6. 10. 1877, død 31. 1. 1948. Forældre: Peder Hansen, Nr. Felding, Hustru Maren. Bedsteforældre: MF J. Jacobsen, Naur. MM Inger Marie. H. Chr. Pedersen Kjærgaard er gift med Mette Provstgaard Christensen, født i Munksgaard, Asp, 17. 2. 1889. Forældre: Laurids Christensen,



H. C. Kjærgaards Bedsteforældre

Vejrum, Hustru Petrine. Bedsteforældre: FF Chr. Provstgaard, Vejrum. FM Mette. MF Peder Munksgaard, Asp. MM Mette. I Hans Chr. Pedersen Kjærgaards Ægteskab er der 6 Børn: Maren 22. 5. 1916, Katrine 15. 11. 1917, Birtha 2. 5. 1920, Astrid 27. 11. 1921, Inger 10. 12. 1925, Agnethe 26. 6. 1929. Kjærgaard overtog sin Fodegaard 1902 efter sin Moder. Har været i Slægtens Eje gennem 2—300 Aar. Bygninger opført af Jens Jacobsen efter Brand 1860. En Tjenestepige satte Ild paa Gaarden. Der er 50 Tdr. Land, men har været betydelig større.

JENS P. PEDERSEN (KLIT), Gdr., „Søndermark“, Naur.

født i Linde, Asp, 22. 3. 1919. Forældre: Chr. Pedersen Klit, Linde, Hustru Amalie. Bedsteforældre: FF Peder Klit, Linde. FM Karen. MF Jens P. Nielsen. Jens P. Pedersen (Klit) er gift med Adda Nielsen, født i Gudum 25. 3. 1921. Forældre: Fritjof Nielsen, København, Hustru Martine. I Jens P. Pedersen (Klit)s Ægteskab er der 4 Børn: Krista 2. 2. 1942, Esther 11. 6. 1943, Thora 28. 4. 1946, Hilda 16. 9. 1950. Gaarden købt 1941 med 14 Tdr. Land, deraf var 2 Hede, som nu er opdyrket. Bygninger opført efter Brand 1924.



MAGNUS KVIESGAARD, Gdr., „Sønderskov“, Naur,

født i Ryde 20. 10. 1908. Forældre: Laurits Kviesgaard, Borbjerg, Hustru Else. Bedsteforældre: FF Anders Kviesgaard, Borbjerg. FM Kirsten Marie. MF Jens Chr. Sivsgaard Jensen, Ryde. MM Kristiane. M. Kviesgaard er gift med Gerda Holmgaard, født i Sparkjær ved Viborg 17. 3. 1911. Forældre: Jens Chr. Holmgaard, Handbjerg, Hustru Marie Kirstine. Bedsteforældre: FF Niels Holmgaard, Sir. FM Abelone. MF Christensen. I Magnus Kviesgaards Ægteskab er der 1 Barn: Ella

Marie 4. 1. 1944. Efter først at have været 4 Aar paa Ausumgaard som Fodermesterfolk købte de 1929 17 Tdr. Land i Naur Sogn og opførte herpaa Bygninger. 1944 tilkøbtes 4 Tdr. Land fra Dalbjerg. Idag alle moderne Maskiner.

HARRY MÅDSEN KVIIST, Gdr., Naur,

født i Skive 2. 9. 1907. Forældre: Nikolaj Kvist, Engbjerg, Hustru Marie. Bedsteforældre: FF Laurits Kvist, Trans. FM Johanne. MF Peder Knudsen, Bajlum. MM Elfrida. H. Madsen Kvist er gift med Johanne Stougaard Christiansen, født i Hec 25. 5. 1923. Forældre: Chr. Stougaard Christiansen, No. Hustru Sine. Bedsteforældre: FF Thomas Christiansen. FM Ane Marie. MF Karl Jensen. MM Johanne. I H. Madsen Kviists Ægteskab er der 1 Barn: Holger 9. 5. 1949. Kvist købte 1949 af Statens Jordlovsudvalg 27 Tdr. Land ved Udstykning fra Præstegaarden og opførte herpaa Bygninger. Idag er der alle moderne Maskiner.

PEDER THRIGE LARSEN, Gdr., „Ll. Dalgaard“, Naur,

født i Raasted 27. 9. 1914. Forældre: Hans Larsen, Idom, Hustru Mathilde Thrige. Bedsteforældre: FF Niels P. Larsen. FM Karen. MF Peder M. Thrige, Raasted. MM Mette Katrine. P. Thrige Larsen er gift med Marie Birgitte Christensen, født i Raasted 29. 3. 1919. Forældre: Niels A. Christensen, Sjg. Bur, Hustru Karen. Bedsteforældre: FF Chr. Jacobsen. FM Kirstine. MF Jens Kristian. MM Ane Kristine. I P. Thrige Larsens Ægteskab er der 2 Børn: Tage 30. 1. 1942, Grethe 4. 9. 1945. Gaarden overtoges 1. 6. 1940 med 23 Tdr. Land.

JOHAN LAURITSEN, Gdr., „Ny Offersgaard“, Naur,

født i Mejrup 4. 6. 1888. Forældre: Marinus Lauritsen, Tvis, Hustru Ane. Bedsteforældre: FF Laurits Lauritsen. MF Peder Pedersen. Johan Lauritsen er gift med Margrethe Andersen, født i Resen 31. 3. 1892. Forældre: Mads Andersen, Gudum, Hustru Karen. I Johan Lauritsens Ægteskab er der flg. Børn: Anna 9. 11. 1913, Karen 9. 2. 1914, Marie 16. 11. 1916, Marinus 26. 1. 1917, Agnes 20. 2. 1918, Dagmar 20. 10., Karl. 1947 købtes Gaarden med 30 Tdr. Land, oprettet ca. 1900, udstykket fra Gl. Offersgaard.

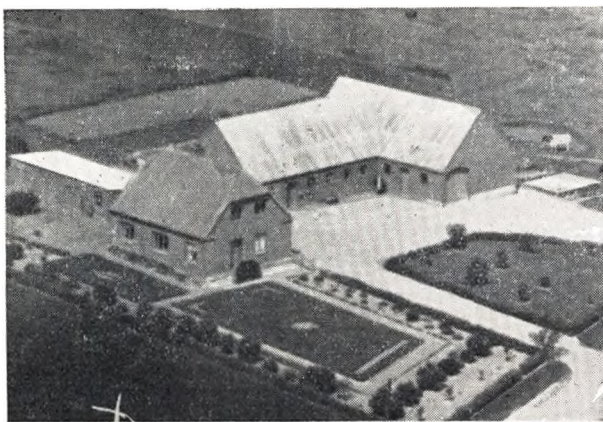

HANS NØRGAARD LINDE, Gdr., „Solbjerg“, Naur,

født i „Nørgaard“, Linde, 1. 5. 1911. Forældre: Chr. Christensen Linde, (Nørgaard) Linde, Asp, Hustru Marie Katrine. Bedsteforældre: FF Chr. Simonsen. FM Johanne. MF Hans Nielsen, Aulum. MM Else Kirstine. H. Nørgaard Linde er gift med Ebba Katrine Nielsen, født i „Kragelund“ ved Silkeborg 14. 9. 1911. Forældre: Hans Nielsen, Kragelund, Hustru Anna. Bedsteforældre: MF Thomas Laursen. MM Dortha. I H. Nørgaard Lindes Ægteskab er der 3 Børn: Jørgen 2. 7. 1942,

Bente Hanne 5. 5. 1945 og Erik 25. 4. 1949. De overtog Gaarden 15. 3. 1941 med 15 Tdr. Land, udstykket fra Sdr. Kjærgaard i 1939. 1944 tilkøbtes 4 Tdr. Land.



LAURITS LIND, Gdr., „Mellemager“, Naur,

født i Asp 26. 2. 1922. Forældre: Peder Lind, Fousing. Hustru Alma. Bedsteforældre: FF Laurids Lind. FM Birgitte. MF Mikael Ovesen. MM Kirstine. Lind købte 1945 19 Tdr. Land, udstykket fra Dalbjerg, og 1948 opførtes Stuehus, Stald og Lade.

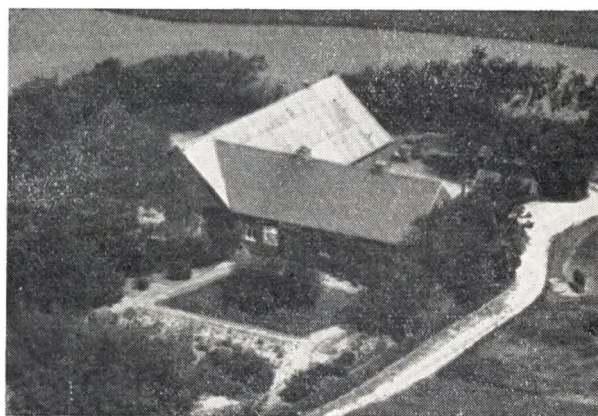

ALFRED MADSEN, Gdr., „Nørgaard“, Naur,

født i Nr. Lem 7. 2. 1896. Forældre: Nils Chr. Madsen, Naur, Hustru Ane Marie. Bedsteforældre: FF Mads Kjærgaard, Naur. FM Sidsel. MF Mads Bjere, Nissum. MM Ane. Marie Alfred Madsen er gift med Margrethe Gammelby, født i Holstebro Bymark 17. 10. 1901. Forældre: Anders Jeppesen Gammelby, Thorsted, Hustru Karen. Bedsteforældre: FF Jeppe Jeppesen. FM Mette Kirstine. MF Jens Knudsen Jensen. MM Mette Margrethe. I Alfred Madsens Ægteskab er der 3 Børn: Aage 12. 11. 1941, Anders 30. 12. 1943, Karen 30. 12. 1943. Madsen overtog Gaarden 9. 5. 1924 med 18½ Td. Land.

SØREN CHR. MARKUSSEN, Gdr., „Melbjerg“, Naur,

født paa Gaarden 1. 11. 1903. Forældre: Jens Chr. Markussen, Alstrup, Naur, Hustru Jensine. Bedsteforældre: FF Markus Jensen. FM Cecilie. S. Chr. Markussen er gift med Kirstine Madsen, født i Ramme 8. 11. 1903. Forældre: Ole Chr. Madsen, Lemvig, Hustru Ane Kirstine. Bedsteforældre: FF Niels Madsen. FM Kirstine. MF Anders Chr. Christensen, Harboøre. MM Maren. I S. Chr. Markussens Ægteskab er der 9 Børn:

Edith 1. 3. 1927, Aage 19. 12. 1928, Henry 23. 5. 1930, Tage 21. 9. 1933, Grethe 6. 3. 1935, Ove 13. 2. 1937, Ellen 21. 7. 1943, Emma 9. 1. 1945, Laif 29. 11. 1946. Markussen overtog sin Fødegaard 1926 efter sin Fader, der overtog den 1881, kun 18 Aar gl. Der er ca. 52 Tdr. Land, hvoraf Ejeren har opdyrket 6 Hede. Siden tilkøbt 7 Tdr. Land.

NIELS MATHIESEN, Gdr., „Sondergaard“, Naur,

født paa Gaarden 26. 2. 1914. Forældre: Johan Mathiesen. Vinding, Hustru Marie. Bedsteforældre: FF Peder Mathiesen. FM Mariane. MF Søren Sørensen. MM Anc. Niels Mathiesen er gift med Anna Marie Jensen, født i Nr. Felding 7. 5. 1916. Forældre: Lars Jensen, Nr. Vium, Hustru Mette Kristine. Bedsteforældre: FF Peder Chr. Jensen, Nr. Vium. FM Anc. Marie. MF Anders Huldgaard, Mors. MM Katrine. I Niels Mathiesens Ægteskab er der 4 Børn: Johannes 11. 10. 1940, Inga 7. 9. 1941, Lars Vagn 8. 5. 1944, Mette Kirstine 17. 9. 1948. Mathiesen overtog sin Fødegaard 1. 11. 1939 med 60 Tdr. Land, deraf 12 Hede. Bygninger opført efter Brand 1870.

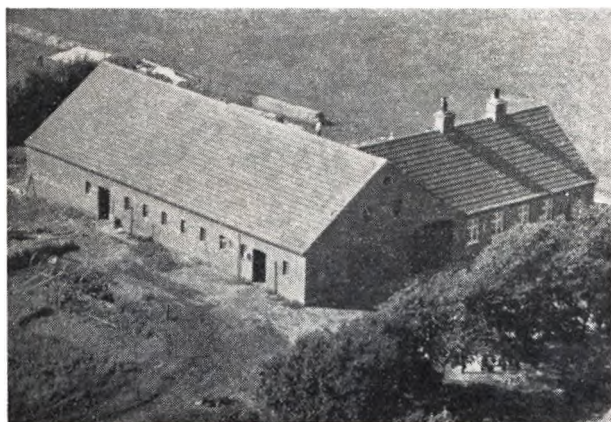

OSVALD MECHLENBORG, Gdr., „Præstemark“, Naur,

født i Struer 4. 2. 1915. Forældre: Fr. Mechlenborg, Gimsing, Hustru Anna. Bedsteforældre: FF Jens P. Mechlenborg, Vind. FM Louise. MF Søren Christensen. MM Else. O. Mechlenborg er gift med Gerda Thrige Larsen, født i Raasted 15. 1. 1921. Forældre: Hans Larsen, Idom, Hustru Mathilde Thrige. Bedsteforældre: FF Niels P. Larsen. FM Karen. P. Peder M. Thrige, Raasted. MM Mette Katrine. I O. Mechlenborgs Ægteskab er der 1 Barn: Ellinor 6. 3. 1948. Gaarden overtaget 1946 efter Faderen med 24 Tdr. Land. Senere tilkøbt 6 Tdr. Land. Det var Faderen, der købte Jorden fra Præstegaarden 1923.

PEDER MIKKELSEN, Gdr., „Meldgaard“, Falsig, Naur,

født i Ryde 15. 12. 1900. Forældre: Jens Mikkelsen, Salling, Hustru Ane Kirstine. Bedsteforældre: MF Peder Thybo. MM Ane. P. Mikkelsen er gift med Magda Bjerregaard, født i Kalbjerg, Borbjerg, 24. 11. 1905. Forældre: Mads Madsen Bjerregaard, Borbjerg, Hustru Laura Marie. Bedsteforældre: FM Kirsten Bjerregaard. MF Peder H. Jensen. MM Karen. P. Mikkelsens Ægteskab er der 4 Børn: Gerda 31. 1. 1933, Jens Chr. 21. 11. 1935, Hans Ove 19. 9. 1938, Anna Kirstine 13. 2. 1944. Gaarden købt 1931 med ca. 40 Tdr. Land.

KARL MORTENSEN, Gdr., Alstrup, Naur,

født samme Sted 11. 7. 1898. Forældre: Martin Mortensen, Stoubæk, Aulum, Hustru Ane Marie. Bedsteforældre: FF Mads Mortensen. FM Kirsten. MF Chr. Christensen (Visgaard). MM



Kirsten. Mortensen overtog Ejendommen 1923 efter Faderen, der købte den 1892. Der er ca. 11 Tdr. Land.

HERMANN MOSE, Gaardejer, „Stabilknark“, Naur.

født paa Gaarden 9. 8. 1907. Forældre: Peder Mose, Resen, Hustru Birgitte. Bedsteforældre: MF Anders Susgaard, Gimsing. MM Maren. H. Mose er gift med Klara Maarbjerg, født i Bjert, Sahl, 10. 6. 1915. Forældre: Jens Maarbjerg, Aale, Sahl, Hustru Johanne Kirstine, Ejsing. Bedsteforældre: FF Erik Jensen, Hjerm. FM Klara. MF Chr. Laursen. MM Margrethe. I Hermann Moses Ægteskab er der 6 Børn: Margit 10. 7. 1935, Ingrid 22. 7. 1939, Karen Margrethe 24. 9. 1941, Bodil 13. 11. 1943, Emma 23. 7. 1947, Johanne 22. 6. 1948. Mose havde sin Fødegaard i Forpagtning fra 1941—48, hvorefter han købte den med 23 Tdr. Land. Faderen købte den 1898.

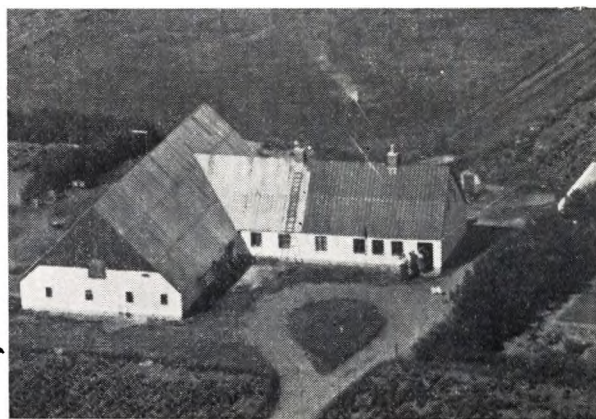

JENS BRANDT NIELSEN, Gdr., „Nøramer“, Falsig pr. Naur,

født i Bur 11. 8. 1901. Forældre: Chr. Brandt Nielsen, Holstebro, Hustru Anna. Bedsteforældre: FF Jens Nielsen. FM Ane. MF Villum Christensen, Bur. MM Ane Johanne. J. Brandt Nielsen er gift med Eva Marie Knudsen, født i „Nøramer“, Falsig, 18. 3. 1903. Forældre: Marinus Knudsen, Naur. Hustru Poulina. Bedsteforældre: FF Chr. Knudsen, Møborg. FM Eva Marie. MF Chr. Mølgaard, Lime, Salling. I J. Brandt Nielsens Ægteskab er der 3 Børn: Anna 5. 3. 1928, Oda 27. 7. 1931 og Bodil 22. 2. 1937. Efter at have haft Ejendom i Bur overtog de 1920 Konens Fødegaard efter hendes Forældre. Har været i Slægtens Eje siden 1855-60, da Bedstefaderen, Chr. Knudsen, købte den.

JEPPE LILLELUND NIELSEN, Gdr., „Nygaard“, Alstrup, Holstebro,

født i „Lykkensprøve“, Tvis, 8. 7. 1912. Forældre: Kjeld Nielsen, Ulfborg, Hustru Johanne. Bedsteforældre: FF Peder Nielsen. FM Ellen. MF Jeppe Lillelund, Ulfborg. MM Johanne. J. Lillelund Nielsen er gift med Rigmor Nygaard, født i „Bækkehøj“, Tvis. Forældre: Anders Nygaard, Sir, Hustru Johanne. Bedsteforældre: FF P. Chr. Nygaard, Bovling. FM Mariane. MF Hans Jeppesen, Sinding. MM Kirsten Marie. I J. Lillelund Nielsens Ægteskab er der 2 Børn: Leif 19. 12. 1946, Arne 3. 6. 1950. Lillelund købte 1943 ialt 17 Tdr. Land af Statens Jordlovsudvalg, lod samme Aar opføre Bygninger. Idag er der alle moderne Maskiner.

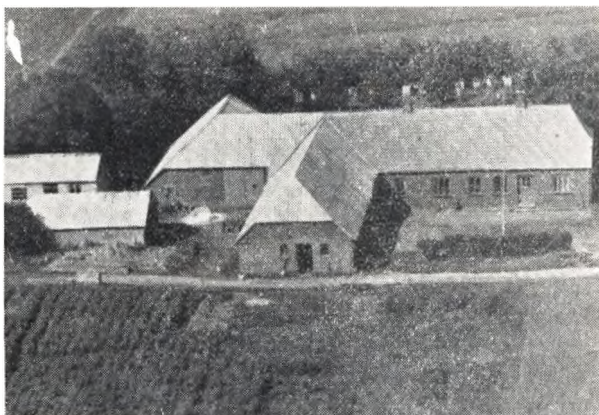

OTTO NIELSEN, Gdr., „Kjærhus“, Naur,

født i „Aldershvile“, Naur, 5. 4. 1905. Forældre: Marinus Nielsen, Tvis, Hustru Kristine. Bedsteforældre: FF Niels Maltesen Nielsen. FM Ane Marie Kirstine. MF Jeppe Christensen. MM Ane Kirstine. O. Nielsen er gift med Marie Nielsen, født i Kjærhus, Naur, 13. 6. 1916. Forældre: Chr. Nielsen, Naur, Hustru Margrethe. Bedsteforældre: FF Niels P. Christensen, Naur. FM Inger Marie. MF Chr. Vandborg. MM Sidsel Marie. I O. Nielsens Ægteskab er der 1 Barn: Rita 25. 6. 1945. Efter først at have ejet Aldershvile overtoges Konens Fødehjem i 1947, og det er 3 Generation til denne Gaard. Der er 26 Tdr. Land, deraf 2 Mose og Hede.

GUNNAR NØRGAARD, Gdr., „Kristgaard“, Naur.

født i „Nørgaard“, Linde. Forældre: Chr. Christensen Linde (Nørgaard) Linde, Asp, Hustru Marie Katrine. Bedsteforældre: FF Chr. Simonsen. FM Johanne. MF Hans Nielsen, Aulum. MM Else Kirstine. G. Nørgaard er gift med Else Margrethe Pedersen, født i Vendsyssel 17. 1. 1921. Forældre: Emanuel Pedersen, Tolne, Hustru Sine. Bedsteforældre: FF Hans Chr. Pedersen. MF Peder Jacobsen, Sognefoged, Skærum. Gaarden købtes Foraaret 1945 med 14 Tdr. Land udyrket fra Sdr. Kjærgaard. Gaarden oprettet 1939. Nørgaard var under Krigen Opkøber til Fabrikker af Reblingeris og nu Opkøber af Fjerkræ til Slagterier.

GUDMUND PEDERSEN, Gdr., „Virkelyst“, Naur.

født i Maabjerg 20. 12. 1903. Forældre: Søren Chr. Pedersen, Ejsing, Hustru Ane Marie. G. Pedersen er gift med Johanne Katrine Vestergaard, født i Kvolsgaard, Fousing, 6. 10. 1905. Forældre: Jens Vestergaard, Fly, Hustru Johanne. Bedsteforældre: FF Mads Vestergaard. FM Johanne. MF Anders Pedersen. MM Karoline. I Gudmund Pedersens Ægteskab er der 4 Børn: Elli 15. 7. 1936, Rita 12. 4. 1938, Jens Chr. 14. 8. 1941, Ib 30. 6. 1943. De blev gift 4. 1. 1935 og drev Vognmandsforretning til de 1937 købte deres nuværende Gaard med 30 Tdr. Land. Oprindeligt 20 Tdr. Land, men der er tilkøbt 10 Tdr.



JENS PEDERSEN, Gdr., Fredensminde, Blodmose, Naur,

født i Lime, Salling, 12. 6. 1908. Forældre: Mads Chr. Pedersen, Salling, Hustru Katrine. Bedsteforældre: FF Erik Pedersen. MF Jens Tanderup. MM Else. Jens Pedersen er gift med Karla Filso Slyk, født Linde, Asp, 7. 5. 1912. Forældre: Johannes Slyk, Gørding, Hustru Christiane. Bedsteforældre: FF Gregers Slyk. FM Ane Kirstine. MF Karl Filso. MM Kristiane. I Jens Pedersens Ægteskab er der 1 Barn: Anna Margrethe 28. 5. 1935. De havde først en Ejendom i Sir Sogn paa 9½ Td. Land. Solgte den 1938 og købte deres nuværende Gaard med 11 Tdr. Land.

JENS POULSEN, Gdr., Falsig, Naur,

født i Brøndersgaard, Naur, 20. 10. 1882. Forældre: Thomas Poulsen, Gudum, Hustru Katrine. Bedsteforældre: FF Poul Poulsen, Flynder. FM Ane Dortha. MF Niels Nielsen, Naur. Jens Poulsen er gift med Jørgine Nielsen, født i Møborg 15. 5. 1888. Forældre: Ths. Nielsen, Fousing, Hustru Karen Marie. Bedsteforældre: FF Niels Thomsen. MM Ane Johanne. MF Poul Akselsen. I Jens Poulsens Ægteskab er der 1 Barn: Nielsine 9. 7. 1919. Først havde de Tinggaard i Naur Sogn i 35 Aar. Afstod den til Datter og Svigersøn 1944 og flyttede i deres nuværende Ejendom, opført 1933.

JENS POULSEN, Gdr., Vestergaard, Alstrup, Holstebro,

født i Asp 13. 11. 1905. Forældre: Karl Poulsen, Resen, Hustru Nielsine. Bedsteforældre: FF Jens Poulsen, Gudum. FM Inger Marie. MF Jesper Tuborg Thomsen, Thy. MM Dortha Marie. Jens Poulsen er gift med Ane Kirstine Sørensen, født i Vildbjerg 5. 4. 1908. Forældre: Søren Hansen Sørensen, Tim. Hustru Pedersine. Bedsteforældre: FF Niels Sørensen. FM Karen, Tim. MF Jens Jensen, Thorsted. MM Ane Kirstine. I Jens Poulsens Ægteskab er der 3 Børn: Søren 12. 4. 1938, Else 2. 5. 1946, Eva 3. 6. 1950. De blev gift 22. 12. 1935 og overtog Gaard i Maabjerg. Solgte 1944 og købte Vestergaard med 80 Tdr. Land, deraf 20 Hede.

PEDER POULSEN, Gdr., Meldgaard, Vognstrup, Naur.

født i Kolding 4. 4. 1909. Forældre: Marius Poulsen, Fredericia. Hustru Andrea. Bedsteforældre: FF Mogens Poulsen. MF Hans Grøn. MM Karen. P. Poulsen er gift med Sara Baunbæk, født i Holstebro 23. 1. 1917. Forældre: Chr. Thomsen Baunbæk, Borbjerg, Hustru Edel. Bedsteforældre: FF Chr. Baunbæk. FM Karen. MF Skanse Korsgaard. MM Kirstine. I Peder Poulsens Ægteskab er der 1 Barn: Birgit 13. 8. 1942. De blev gift 28. 12. 1940, og Poulsen blev Forvalter paa Sandviggaard pr. Hillerød, købte 1948 Meldgaard med 34 Tdr. Land.

THORVALD BERTELSEN RISUM, Gdr., „Stabildal“, Naur,

født i „Nr. Risum“, Borbjerg. Forældre: Bertel Bertelsen Risum, Borbjerg, Hustru Else. Bedsteforældre: FF Søren Risum. FM Karen. MF Christoffer Damgaard. MM Inger. Thv. Bertel-

sen Risum er gift med Asta Ørgaard Nielsen, født i „Munkbro“, Tvis. Forældre: Niels Ørgaard Nielsen, Hustru Ane Katrine. Bedsteforældre: FF Chr. Nielsen. MF Jens Bækgaard. MM Ane. I Thv. B. Risums Ægteskab er der 5 Børn: Bente 26. 8. 1941, Bertel 11. 12. 1946, Else 11. 12. 1946, Birgit 14. 1. 1948, Kirsten 12. 2. 1949. Gaarden købt 1. 11. 1940 med 75 Tdr. Land, deraf 8½ Mose, som Ejeren nu har kultiveret. 3 Udlænger opført efter Brand 1931.



HENRIK RYTTERSGAARD, Gdr., „Østerbede“, Naur.

født i Hvam 13. 12. 1883, død 29. 11. 1941. Forældre: Anders Nikolaj Pedersen, Trabjerg, Borbjerg, Hustru Marie. H. Ryttersgaard var gift med Kathrine Staunstrup, født i Østerhede, Naur, 4. 11. 1886. Forældre: Chr. Staunstrup, Flynder, Hustru Maren. Bedsteforældre: FF P. Chr. Pedersen (Staunstrup). FM Mette Marie. MF Anders. MM Rabekka Kirstine. I Henrik Ryttersgaards Ægteskab er der 7 Børn: Anders 24. 3. 1914, Chr. 30. 5. 1916, Martinus 27. 7. 1917, Maren 2. 10. 1919, Elna 22. 5. 1921, Helga 27. 8. 1922, Anna 13. 9. 1927. Gaarden overtoges 1. 9. 1912 med 16 Tdr. Land. Senere tilkøbte endnu 9 Tdr. Land i 1919. Det er 2. Generation, som er Ejer af Gaarden. I 1947 købtes yderligere 8 Tdr. Land.



JENS RIIS STAUNSTRUP, Gdr., „Staunstrup“, Falsig, Naur.

født paa Gaarden 27. 5. 1875, død 1. 1. 1950. Forældre: David Staunstrup, Flynder, Hustru Johanne. Bedsteforældre: FF P. Chr. Staunstrup, Flynder. FM Mette Marie. MF Jeppe Jepsen, Bur. MM Kristiane. Jens R. Staunstrup er gift med Johanne Staunstrup, født i Falsiggaard, Naur, 25. 12. 1880. Forældre: Peder Staunstrup, Flynder, Hustru Marie Katrine. Bedsteforældre: FF P. Chr. Pedersen Staunstrup, Flynder. FM Mette Marie. MF Bertel Nielsen, Naur. MM Sidsel. I Jens R.

Staunstrups Ægteskab er der 7 Børn: Dagmar 10. 8. 1910, Marie 22. 10. 1911, Peder 13. 7. 1913, Johanne 1. 3. 1914, Aage 7. 12. 1917, Esther 13. 1. 1920, Gudrun 1. 5. 1922. 1909 udstykkedes ca. 64 Tdr. Land fra Konens Fødegaard, og her lod Riis ved Giftermaalet opføre Bygninger. 1920 købte han 20 Tdr. Land.

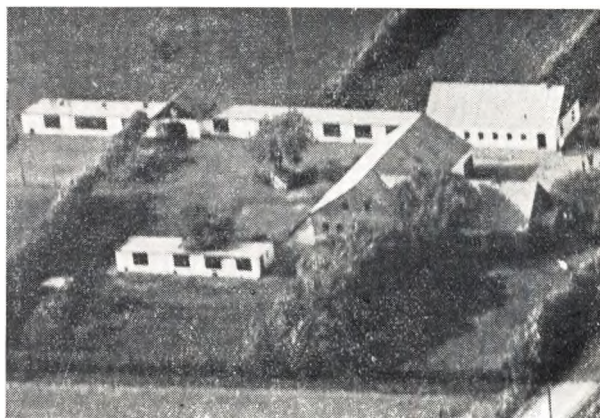

MADS SIG STEFFENSEN, Husmand, Naur Kontrolhønseri, Naur,

født i „Kirstineberg“, Ulfborg 5. 5. 1899. Forældre: Bertel Steffensen, Gdr., Ulfborg, Hustru Marie. Bedsteforældre: FF Steffen Bertelsen, Ulfborg. FM Johanne. MF Mads Sig. MM Sine Katrine, Raasted. Mads Sig Steffensen er gift med Dagmar Louise Bertelsen, født i Vejrum 16. 3. 1900. Forældre: Bertel Bertelsen, Fabjerg, Hustru Karoline. Bedsteforældre: FF Simon Bertelsen (Graakjær). FM Birgitte. MF Knud Pedersen, Hjerm. MM Mariane. I M. Sig Steffensens Ægteskab er der 3 Børn: Ove 1. 4. 1930, Anna Marie 20. 7. 1932 og Grethe 13. 8. 1937. Gaarden købt 1. 8. 1923 med 15 Tdr. Land. Oprindelig været Statsejendom. Ejeren har senere tilkøbt ialt 5½ Td. Land Hede, som er opdyrket nu. Steffensen er Landsformand for Danmarks Retsforbund.



AL. RED M. NIELSEN (STOUGAARD), Gdr., Højager, Naur,

født i Nygaard, Falsig, 21. 10. 1908. Forældre: Niels Stougaard Nielsen, Linde, Asp. Hustru Ane Marie. Bedsteforældre: FF Jens Stougaard, Asp. FM Karen. MF Jens Vindum, Almind. MM Margrethe. A. M. Nielsen (Stougaard) er gift med Elly Christensen, født i Bøvling 26. 3. 1915. Forældre: Jens P. Christensen, Fjaltring, Hustru Dorthea. Bedsteforældre: MF

Thor Husted. MM Sidsel. I Alfred M. Nielsen (Stougaard)s Ægteskab er der 3 Børn: Birthe 30. 11. 1941, Ingrid 20. 5. 1943, Erik 13. 8. 1948. De købte Gaarden 1940 med 20 Tdr. Land.

CHR. STØVRING, *Gdr., Nørregaard, Falsig, Naur.*

født i Sjørring, Thy, 3. 1. 1899. Forældre: Peder Støvring, Skjoldborg, Thy. Hustru Karen Marie. Bedsteforældre: MF Niels Mads Jensen, Thy. MM Karen Marie. Chr. Støvring er gift med Ingeborg Christiansen, f. i Nørregaard, Falsig, 17. 1. 1899. Forældre Niels Christiansen, Naur. Hustru Dorthea. Bedsteforældre: FF Peder Falsig Christiansen. MF Jens Laur- sen. MM Mariane. I Chr. Støvrings Ægteskab er der 2 Børn: Niels P. 7. 7. 1929, Helga 10. 7. 1933. De overtog Gaarden 1927 med 108 Tdr. Land, deraf 2 Plantage. Har været i Slæg- tens Eje siden 1850.



Familien M. Susgaard

MARTIN SUSGAARD, *Gaardejer,*
„Dalboj“, Naur,

født i „Sdr. Stabildal“, Naur, 11. 11. 1886. Forældre: An- ders Susgaard, Gimsing, Hustru Maren. Bedsteforældre: FF Chr. Susgaard, Gørding. FM Kirsten. MF Mikkel Mikkelsen, Mors. MM Else. M. Susgaard er gift med Ane Dorthea Sven- ning, f. i Føvling 17. 6. 1886. Forældre: Chr. Steffensen Chri- stensen, Føvling. Hustru Ellen Marie. Bedsteforældre: FF Mag- nus Christensen. FM Karen. MF Mads Hansen Svenning. MM Ane Dorthea. I Martin Susgaards Ægteskab er der 1 Barn: Anders 7. 7. 1910. Susgaard købte 1910 10 Tdr. Land fra Sdr. Kjærgaard og opførte samme Aar Bygninger. Før var der her et lille Hus, der blev brugt til Skole, der ophørte 1892.

CHRISTIAN SØNDERBY, *Gaardejer,*
„Vester Kjør“, Naur,

født i Gørding 30. 8. 1869. Forældre: Clemmen Sønderby, Staby. Hustru Ane. Bedsteforældre: FF Chr. Christensen. MF Peder Smedegaard, Ulfborg. MM Kirsten. Chr. Sønderby er gift med Kirstine Poulsen, f. i Naur 12. 8. 1888. Forældre: Poul Nielsen, Madum. Hustru Ane. I Chr. Sønderbys Ægte- skab er der 4 Børn: Svend 19. 11. 1913, Poul 16. 2. 1922, Arne 22. 9. 1924, Agnethe 17. 5. 1929. Sønderby overtog Ejendommen 1902 med 20 Tdr. Land. Der er senere tilkøbt yderligere 16 Tdr. Land. Bygningerne er opført efter Brand 1888.

SVEND SØRENSEN, *Gaardejer,*
„Søndergaard“, Naur,

født i „Sønderbygaard“, Rønbjerg, 19. 10. 1916. Forældre: Jens Chr. Sørensen, Rønbjerg. Hustru Anna. Bedsteforældre: FF Søren Sørensen. FM Kirstine. MF Andreas Sørensen, Røn-

bjerg. MM Frederikke. Svend Sørensen er gift med Signe Marie Larsen, f. i „Mariesminde“, Hjern 24. 5. 1917. Forældre: Karl Chr. Larsen, Hjern. Hustru Edel Marie. Bedsteforældre: FF Peder Chr. Larsen, Tvis. FM Ane Marie. MF Søren Jensen. MM Nielsine. I Sv. Sørensens Ægteskab er der 5 Børn: Karl Christian 12. 2. 1939, Erik 9. 1. 1942, Bent Ejler 10. 6. 1943, Christian 8. 11. 1945, Anna Lise 23. 10. 1947. De blev gift 1938 og efter at have forpagtet en Ejendom i Maabjerg i 3 Aar, købte de deres nuværende Gaard med 27 Tdr. Land.

ROBERT SØVND AHL, *Gaardejer,*
„Skorly“, Naur,

født i Hjern 3. 2. 1917. Forældre: Jens Søvendahl, Sinding. Hustru Sine. Bedsteforældre: FF Niels Søvendahl, Sinding. FM Maren. MF Peder Jessen. R. Søvendahl er gift med Agnes Pe- dersen, f. i Ø. Sangstrup, Borbjerg, 25. 4. 1919. Forældre Anders Pedersen. Gudum. Hustru Nielsine. I Robert Søvendahls Ægteskab er der 2 Børn: Harry 24. 4. 1945, Henny 3. 7. 1947. Efter at have været Bestyrer, Forpagter og Fodermester paa Fyn i 7 Aar købte Søvendahl 30 Tdr. Land af Naur Præste- gaards Jorder og opførte 1949 herpaa Bygninger. Allerede 1951 er Gaarden komplet.



SØREN THOMSEN, *Gaardejer,*
Østermark, Naur,

født i Raasted 29. 9. 1914. Forældre Peder Mortensen Thom- sen, Tvis. Hustru Magda. Bedsteforældre: FF Søren Thomsen, Tvis. Søren Thomsen er gift med Betty Olsen, f. i Holtug, Stevns, 1. 10. 1914. Forældre: Jens P. Olsen, Strøby, Stevns. Hustru Magdalene. Bedsteforældre: FF Søren Olsen, Varpe- lev. FM Elsc. MF Søren Larsen, St. Hedinge. MM Karen. I Søren Thomsens Ægteskab er der 4 Børn: Karl Verner 11. 10. 1936, Lilly 14. 7. 1939, Inga 29. 8. 1942, Lene 10. 5. 1945. De overtog Gaarden i Foraaret 1936 med 20 Tdr. Land. 1944 tilkøbtes 23 Tdr. Land. Der er 9 uopdyrket plus 3 Plan- tage. Gaarden er oprettet 1931.

VERNER VILLADSEN, *Gaardejer,*
Dalbje Mark pr. Naur,

født i Bur 19. 11. 1919. Forældre: Søren Villadsen, Maa- bjerg. Hustru Juliane. Bedsteforældre: FF Mads Villadsen, Mo- borg. FM Karen. MF Iver Iversen, Hvam. MM Mariane. V. Villadsen er gift med Ella Larsen, f. i Linde, Asp, 10. 11. 1919. Forældre: Jens Larsen, Nr. Nissum. Hustru: Thomine. Bedsteforældre: FF Chr. Larsen, Thy. FM Karen. MF Laust Madsen, Venø. MM Hanne. I Verner Villadsens Ægteskab er der 1 Barn: Jens Erik 14. 5. 1950. Villadsen købte 25. 3.

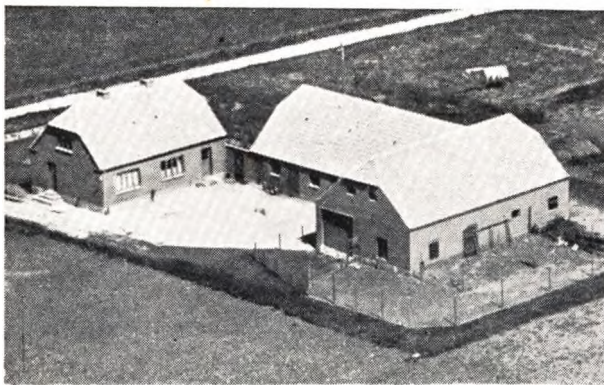

1944 ialt 23½ Tdr. Land fra Dalbjerg, og Sommeren 1946 opførte han Bygningerne.

MADS CHRISTIAN LAURSEN ØSTERGAARD, *Gaardejer*,
„Østergaard“, Alstrup, Naur,

født i „Østergaard“, Naur, 29. 10. 1910. Forældre: Chr. Østergaard, Naur. Hustru Maren. Bedsteforældre: FF Laust Østergaard, Maabjerg. FM Marie. MF Hans Christensen. MM Mariane. M. Chr. Laursen Østergaard er gift med Kirstine Marie Klinkby, f. i „Thorager“, Sir, 10. 1. 1914. Forældre: Christian P. Klinkby. Hustru Maren. Bedsteforældre: FF Christian Klinkby, Hou. FM Ane Kathrine. MF Christoffer Nielsen, Sir. MM Kirstine Marie. I Mads Chr. Laursen Østergaards Ægteskab er der 6 Børn: Bent 25. 9. 1937, Oluf 14. 8. 1940, Tove 21. 2. 1943, Gunnar 19. 10. 1946, Lilly 9. 3. 1948, Karen 30. 9. 1949. De blev gift 4. 12. 1936. Forud herfor havde Østergaard købt Nabogaarden „Højgaard“, som de solgte 1940 og købte deres nuværende Gaard med 90 Tdr. Land, hvoraf 34 var Hede. Af Heden har Ejeren beplantet 10 Tdr. Land med Gran og Skovfyr og opdyrket Resten. Østergaards Fader har opført de fire Længer, de 3 efter Brand i 1930.

EJSING SOGN

Ginding Herred

Hvortil hører en Enklave mellem Sale, Ryde og Handbjærg Sogne, omgives af Ryde, Sale, Estvad og Rønbjærg Sogne, Viborg Amt (Rødning Hrd.), hvorfra det delvis skilles ved Trævel Aa og Sønder Lem Vig, Limfjorden (Venø Bugt, der staar i Forbindelse med Sønder Lem Vig) og Hjerm Hrd. (Handbjærg S), fra hvilke det delvis skilles ved Hellegaard Aa. Til Sognet hører Øerne Sandholm (1,2 ha.) Fændriksholm (0,2 ha) samt nogle ubenævnte Holme (ialt 8,6 ha). Af det inddæmmede Areal Sønder Lem Vig henregnes en Del (ca. 177,1 ha) under Sognet, medens Resten (ca. 232,8 ha) henregnes under Lem og Ramsing Sogne, Rødning Hrd. Kirken ligger ca. 21. km. Nordøst for Holstebro og ca. 16 km Vestsydvest for Skive. De gennemgaaende ret lavt liggende, delvis bakkede Jorder er overvejende sandmuldede og sandede mod Nordvest, ud mod Venø Bugt dog ogsaa lermuldede. Mod Øst en Del Hede (Havris Hede), Kær og Mose (Tværmose, Kellerup Mose), en Del Eng (især mod Nord ved Sønder Lem Vig, hvor der ud mod Venø Bugt er anlagt et Dige til Beskyttelse af de lave Engdrag). Ejsing Kommune Plantage, anlagt 1920, 32 ha., deraf tilplantet 29. Gennem Sognet gaar Landevej fra Holstebro til Skive samt Langaa-Viborg-Struer Banen.

Befolkning 1925: 1485, (1801: 392, 1850: 775, 1901: 1303). Gaarde og Huse 1921: 293. Det samlede Hartkorn 1905: 262 Tdr. 63 Gaarde med 214 og 141 Huse med 48 Tdr. H., samt 30 jordløse Huse. Ejds. 1924: 3862, deraf Jordv. 1980, Areal 4344 ha., hvoraf 1919 besaaet med Hvede 4 ha, Rug 243, Byg 67, Havre 369, Blandsæd til Modenhed 301, Kartofler 206, Foderroer 330, Brak udgjorde 74, Grønfoder og Græsning 1564, Haver o. l. 32,

Tørve moser 330, Skov 64, Heder og Lyngbakker 410, Klitarealer og Stenmarker 34, Vandareal 234. Kreaturhold 1924: 385 Heste, 2094 Stk. Hornkvæg, deraf 865 Køer, 30 Geder, 863 Faar; 1867 Svin.

I Sognet Byerne: Ejsing (ca. 1330 Exingh) med Kirke, Præstebolig, Skole, Forsamlingshus (opf. 1907), Fattighus, Brugsforening, Købmandshandel og Andelsmejeri opr. 1890, Fællesmejeri til 1892, ombygg. 1916, Arkt. Lind, Skive. Egebjærg (Øster- og Vester E) (1422 Eghæbergh) med Skole, Missionshus opf. 1898), Brugsforening og Ml. Geddal (1664 Gieddild), Raast (1688 Raasted Bye) med Skole, Saml. af Gaarde og Huse: Lavhede. Kellerup (Øster og Vester K.) (1688 Kiellerup) med 2 Tørvefabrikker (tils. 18 Arb. fremstiller aarlig ca. 8 Mill. Tørv), Hvidemose med Privatskole, opr. 1895 Købmandsandel og Jernbanepads, Tværmose med 3 Tørvefabrikker (tils. 30 Arb. fremstiller ca. 16 Mill. Tørv aarlig). Bjærghuse-Skaartoft-Rimmerhuse (1688 Remmergaard), Ravnholt (1688 Raunholt), Elbrønd (1688 Elbrønd), Nygaard-Ultang (1688 Ultang), Tønning (1688 Tøenæg), Møgeltoft (1688 Møgeltoft), Landtingmark (Hellegaarde (1547 Hellede. Gaarde Hovedgaarden Landting (Slutn. af 13. Aarh. Langætiindmark), 1353 Langhetinde) har 15,7 Tdr. Ejds. 180, Jordv. 113, ca. 165 ha, deraf Ager 109, Eng 55. Ejsingholm (tidl. Nygaard, 1688 Nyegaard) har 30,7 Tdr. H. Esk. 330, Jord. 237, ca. 236 ha, deraf Ager 193, Eng 35, Mose 6. Raastedgaard (8 Tdr. H. 56 ha). Grønkær, Pilgaard, Hedtoft. I Sognet var der 1925 22 Fiskere, de 16 Erhvervsfiskere, der ejede 25 Fartøjer (deraf 5 Motorf.) til Værdi 11,000 Kr. og Redskaber for 3160 Kr. Værdien af Fangsten (hovedsagelig Fladfisk) udgjorde 20,800 Kr.



Ejsing Sogn er een Sognkommune, har Tingsted i Holstebro og hører under Rets og Politikr. Holstebro Købstad m. m., Holstebro Amtsstuedistrikt, Holstebro Læge- og Skattekr., Struer Vurderingskr., Amtets 4. Folketingskr., 3. Forligskr. og 5. Udskrivningskr., 189. Lægd. Kirken er selvejende (fra 1926).

Den ret anselige Kirke, maaske indviet til Skt. Dionysius, bestaar af Kor og Skib fra romansk Tid samt Taarn mod Vest og Vaabenhus og Korsarmskapel mod Syd, Korsakristi og Sideskib mod Nørd. Den opr. Bygning er af Granitkvadre. Paa Korets Østside er bevaret et romansk Vindue. Tilbygningerne, der alle er af Granitkvadre forneden og Munkesten i Munkeskifte, er tilføjede i sengotisk Tid. Ældst er sikkert det hvælvede Sakristi, efter hvis Opførelse man nedbrød hele Skibets Nordmur, som erstattedes af en Munkestensmur med 4 store rundbuede Arkader, der fører ind til det da opførte nordre Sideskib. Dette har 4 Hvælvingsfag, hvert med sit Tag og med blindingspydet Gavl, saa at Nord siden med Sakristiet viser 5 Spidsgavle. Norddøren flyttedes ud i den nye Ydermur. Omtrent samtidig tilføjedes Vaabenhuset foran den opr. Syddør, som har glat Tympanonfelt over rundstavprofilerede Karme, og det hvælvede søndre Korsarmskapel, der var indviet til Skt. Dionysius. Ogsaa det slanke Taarn, med Blindingsgavle i N. og S. og med hvælvet Underrum, er fra Middelalderens Slutning (Bogstaverne PHS-MAB, Peder Hansen og Mariane Bernsdorph) og Aarstallet 1774 paa Vestsiden minder om en Restaur. — Foruden de nævnte Udbygninger er ogsaa Koret gotisk hvælvet, medens Skibet har fladt, pudset Loft. Paa Nordvæggen kalkmalet Anevaaben fra Mogens Rosenkrantz' Tid. Altertavle fra 1764 i Rokokostil med et Maleri (den korsfæstede). Romansk Granitfond med Søjler, Buer og Billeder (Syndefaldet m. m.) samt lat. Indskr. i Majuskler: In nomine patris et Filii et spiritus sancti (I Faderens, Sønnens og den Helligaands Navn), Prædikestol fra 1656 i Barokstil med Snitværk og indlagt Arbejde efter Sigende opr. bestemt til Viborg Domkirke, Stolestader fra 18. Aarh. Lukket Præstegaardsstol fra Renæssancetiden. Foran Sydkapellet en pulpituragtig Herskabsstol i Rokokostil, indrettet 1765 af N. Lillelund, som ogsaa har skænket en Lysekroner. Under denne Herskabsstol findes den jernbundne Dør til den Gravkælder, som indbygges-

des 1671 af Mogens Rosenkrantz til Landting (og som er nedlagt 1926). En Tavle med verificeret Indskrift i Triumfvæggen minder om denne Ændring og fortæller om Skt. Dionysius, hvis murede Stenalter dengang blev fjernet, men om hvem en sentgotisk Egetræsfigur (en Bisp med sin mitra-smykkede Hjerneskal i Haanden) endnu erindrer. Figuren er opstillet i en tilmuret Prædikestolstrappe. I Kapellet findes desuden en Gravsten med Portrætfigur over Axel Rosenkrantz, død 1551, og Hustru. I Kirkens Vestende et middelalderligt Krucifiks med Sidefigurer fra 18. Aarh. I Sideskibet Epitafier over 1) Chr. Rosenkrantz til Landting, død 1648 (Trætavle opsat 1660), og 2) Godsforv. Morten Hemmer død 1763 og Hustru samt Series pastorum fra 1751. I den østlige Hvælving Begravelse for Præsten Hans Schousboe død 1724 og hans første Hustru samt en Egetræsramme med Gravskrift over Provst Knud Christensen død 1628. Udvendig i Kirkens Sydmur er indmuret en romansk Granitsten med Kors og Indskrift i Majuskler „Acerus filius Tvconis Cabbi et domine ejus Ide. Deus“ (Asser, Søn af Thyge Cabbe og hans Frue Ide. Gud) Tyge Cabbe har maaske ejet Landting. En anden Sten paa Sydsiden har 6 Kvadrater, hver indsluttet i en Cirkel. Paa Kirkegaarden er 1925 opført et Ligkapel.

Landting. Omtrent 1273 blev Gods i „Langtætting“ Mark overdraget af Møntmester Henriks Enke til Biskop Tyge af Ribe, til hvem det allerede var pantsat af Manden. Det er dog uvist, om det er denne Gaard, L. synes at have været Ejer af. Hr. Albert Albertsen (Eberstein) i første Halvdel af 14. Aarh. og tilhørte i hvert Fald ved 1360 Henrik Albertsen (Eberstein), hvis Datter Karen var gift med Hr. Aage H. Puder og skrives til L. endnu 1442 som Enke. Deres Datter bragte det til sin Ægtefælle Jens Eriksen (Banner), der skrives til L. allerede 1406 og døde 1435. Hans Datter Mette ægtede Hofmester Niels Eriksen (Gyldenstjerne) død 1484, der nævnes til L. fra 1435 og efterlod den til sin Datter Inger, død ca. 1525, der fik den udlagt ved Skifte 1486 og da var Enke efter Niels Timmesen Rosenkrantz til Stensballegaard død ca. 1845, hvis Søn var Axel R. til L., død 1551, der siges i Skipper Klements Fejde at have forsvaret L. mod Bønderne, og som efterlod den til Sønnen Erik R. død 1591. Dernæst fulgte dennes Søn Holger R. „den rige“ til

Glimminge død 1647, Sønnen Oberstløjtnant Mogens R. død 1695 og hans Søn Axel R., som efter at have købt Spøttrup overdrog L. til Broderen Anders R. død 1742. Hans Arvinger solgte 1747 ved Auktion L. (101 Tdr. H), nemlig under Gaarden selv 33, under Nygaard 15½, under Sønderbygaard i Handbjærg s. 9½) 3/14 Del af Stubbergaard samt Tiender og Gods (10,80 og 397 Tdr. H.) for 9666 Rd. til hans Dattersøn Christen Linde til Tirsbæk død 1756, hvis Enke Maren Loss 1757 giftede sig med Justitsraad Jørgen Hvass (Lindenpalm), der 1758 skødede L. med Tiender (101 og 80 Tdr. H) og Gods til Niels Pedersen Lillelund til Vennergaard død 1768, hvis Enke Mariane Bernsdorph død 1817 1768 ægtede Kammerraad Peder Hansen død 1797, som 1794 fik kgl. Bevilling paa, at Gaarden maatte beholde sin Frihed, naar den udparcelleredes og Godset solgtes. Hans Arvinger skødede 1799 L. Hovedgaard (33), Nygaard Ladegaard (33½), Afbygger (35), ufri Jord under Nygaard (7½) og Gods (280 Tdr. H) for 84,000 Rd. til U. Chr. v. Schmidten til Urup, der afhændede Godset og 1801 solgte Hovedparcellen af L. nogle andre Parceller, Tiender og Bøndergods (18, 6, 56 og 2 Tdr. H) for 25,250 Rd. til den forrige Ejers Søn, Landvæsenskomm., Kammerraad Niels Tideman Hansen død 1846 som Klokker ved Frue Kirke i København. Han udparcellerede yderligere Gaarden og solgte den (ialt 23 Tdr. H) samt L. Teglværk m. m. 21,222 Rbd. N. V. og 11,000 Rbd. S. V. 1815 fik Claus Hansen Windfeldt død 1855, hvis Søn J. B.W. død 1866 fik Skøde paa den 1854. Fra hans Enke Jensine f. Ebbensgaard kom den 1881 for 120,000 Kr. til Sønnen Cl. Hansen Windfeldt, som 1918 solgte den (19 Tdr. H.) for 335,000 Kr. til Ejendomshandler Langballe. 1919 blev den af Enkefru Tang solgt for 340,000 Kr. til Ejendomshandler Overgaard m. fl., hvorefter den 1921 kom til Stevedore S. Andersen for 400,000 Kr. 1924 blev den stillet til Tvangsauktion og tilfaldt Sagfører Bech i Randers, der s. Aar solgte den for 290,000 Kr. til Forpagter Lange, som 1925 ved Mageskifte overdrog den til N. P. Petersen, Langmosegaard ved Bagsværd. — Udbygningerne brændte 1926. — Den nuværende Hovedbygning af Grundmur i 1. Stokværk er opført 1855, da den gamle Borggaard blev nedbrudt. Landtings ældre Hovedbygning laa øst for den nuv. Plads, hvorpaa opr. kun Ladegaarden laa. Det gamle Voldsted, der laa i et Kær, er

nu overpløjet. Gaarden har vistnok bestaaet af 4 Fløje, hvoraf Hovedfløjen var af Grundmur i to Stokværk med et højt Taarn og sandsynligvis opf. af Axel Rosenkrantz død 1551 undt. Taarnet, som vel var ældre (det fortælles, at Skipper Klements Skibe 1534 blev beskyt fra det), men blev nedbrudt længe før den øvrige Bygning (den østre Længe brændte 1712).

Ejsingholm (tidl. Nygaard) var 1660 en Ladegaard under Landtings Hovedgaardstakst (1747 15½ Td. H), senere forøget med Remmergaardenes Jorder, 13½ Td. H., der var Afbygger under L.) 1804 skødede U. C. Schmidten E. m. m. (35 Tdr. H) for 20,000 Rd. til Landeværns-kapt. Søren Richter (forhen til Fuglsig), som 1811 skødede den m. m. (42 Tdr. H) og Tiender (51) for 55,000 Rd. til C. N. Lundsgaard, der 1815 solgte E. (23½ Td. H.) for 57,000 Rbd. N. V. til Chr. Sahl, men denne Handel ophævedes, og s. Aar solgtes E. (Skøde 1819) for 40,000 Rbd. N. V. til Er. Houmark død 1821, hvis Enke Elisabeth Hermansdatter mistede den 1823, da Statsgældsdirektionen stillede den til Auktion. Den købtes da af ovennævnte Chr. N. Lundsgaard (forh. til Tvis Kl.) død 1846, som 1841 skødede den for 16,000 Rbd. r. S. til A. F. Lundsgaard (sen. til Estvadgaard), som 1847 solgte den (1850, 31 Tdr. H) til cand. phil. J. F. C. Haubroe, forh. til Sejlgaard, der 1873 afhændede den for 94,000 Kr. til Forpagter Fr. Hansen paa N. Vosborg, som 1892 overdrog den til Sønnen Thorv. H. Den kom derefter til Købm. J. Schou i Holstebro, som 1907 solgte den (32 Tdr. H) for 250,000 Kr. til J. P. Jensen. Ved Tvangsauktion 1924 tilfaldt den Købmand J. Schou, Holstebro, der s. Aar for 450,000 Kr. overdrog den til P. Olufsen til Kvistrup.

Raastgaard blev med kgl. Bevilling af 1841 samlet af C. H. Windfeldt til Landting. Kom efter hans Død til N. Windfeldt død 1884 og derefter til C. Windfeldt, som solgte den (13½ Td. H) for 100,000 Kr. til et Konsortium i Skive. Ejsing Præstegaard (Ejsinggaard) kom, da Ejsing blev Anneks til Sale, 1820 til Baron J. F. H. v. Diemar, som ejede den til 1837 og drev Mosekultur. Risgaard i Ejsing Sogn nævnes 1422 „Riisgarth“, da den var delt i 3 Gaarde. I Sognet nævnes 1688 Gaardene „Lundgaard“ og „Sorte Kier“ ifl. Traditionen skal der i Sognet have ligget en By Gaderis. De ca. 60 Gravhøje, der kendes i Sognet, fordeler sig ikke jævnt over dette, men optræder væsentlig i dets Midtparti

i Ejsing Sogns Hede (i Tilslutning til Høje i Rønbjærg og Sale Sogne) og derfra over i Egnen om Ejsing Kirke og herfra mod Nord op efter Egebjærg. Mange af Højene er nu mere eller mindre beskadigede. Blandt de velbevarede Høje er ved Ejsingholm fredl., den ganske ansl. Nygaardshøj ved N. Møgeltoftgaard, de to tæt sammenliggende Tvillinghøje og den ikke langt derfra staaende Storehøj. Øst for Ejsing 2 Høje (den ene kaldet Store-Vejlhøj) samt under Egebjærg nær Kellerup, en Høj. Ikke langt herfra mod NNØ ses 4 ret velbevarede Høje, tildels i Gruppe, og i Ejsing Sogns Hede, tæt ved Skel mod Rønbjærg og Sale Sogne, hæver sig nogle ganske

velbevarede Høje, deriblandt den anselige Tønning Høj. I Præstegberetningen fra 1638 nævnes 27 af Højene ved særligt Navn. I Tværmose er fremdraget et større Ravsmykkefund fra den yngre Stenalder, i en Høj paa Krogager Mark ved Egebjærg et sjældent smukt Bronchesværd med guldbelagt Fæste, fra den ældre Bronzealder.

Ejsing var tidl. et eget Pastorat, som ved Res. 14. 10. 1735 fik Handbjærg til Anneks. Ved Reskr. af 17. 12. 1819 blev Ejsing Anneks til Sale, medens Handbjærg annekteredes til Vejrum. Fra 1. 10. 1920 blev det et eget Pastorat.



ALFRED ANDERSEN, Gdr., „Mosegaard“,
Egebjerg, Vinderup,

født paa Gaarden 4. 2. 1910. Forældre: Gdr. Niels Andersen, Ejsing, Hustru Johanne Katrine Josefsen. MF Peder Josefsen, Landmand og Fisker. A. Andersen er gift med Dorthea Godsk Madsen, født i Lavhede 27. 12. 1919. Forældre: Ingvar Madsen, Gdr, Hustru Karen Antonsen Godsk. Bedsteforældre: FF Niels Chr. Madsen, Landmand. FM Inger Katrine. MF Anton Jensen Godsk, Skræder, Vejby. MM Johanne Ludvigsen. I A. Andersens Ægteskab er der 1 Barn: Jens 25. 2. 1948. Andersen overtog Fødegaaarden 1941 med 27 Tdr. Land. Været i Slægtens Eje siden ca. 1900.

ARNE JOHS. ANDERSEN, Gdr., „Føldbush“,
Egebjerg, Vinderup.

født i Ejsing M. 15. 11. 1909. Forældre: Alfred Andersen, Landmand, Hustru Nielsine. A. Johs. Andersen er gift med Else Marie Hyldgaard, født i Vejby Huse, Egebjerg, 29. 4. 1909. Forældre: Poul Jensen Hyldgaard, Landmand, Tørvefabrikant, Hustru Ane Dorthea Jeppesen. Bedsteforældre: FF Jens Jensen, Landmand, Vejby Huse. FM Else Marie. MF Jeppe Chr. Pedersen. MM Else Johanne. I Arne J. Andersens Ægteskab er der 3 Børn: Anne Dorthea 8. 6. 35, Methea Nielsine 22. 5.



1939, Poula 13. 6. 1942. Andersen købte Ejendommen 1934 med 40 Tdr. Land, men arvede 1935 efter Svigerfaderen 17 Tdr. Land Plantage.



BRØDRENE ANDERSEN, Gdr., „Kjærgaard“, Egebjerg,
født paa Gaarden 7. 2. 1887 og 30. 6. 1892. Forældre: Jens

Andersen, Gdr., Hustru Johanne Katrine. Bedsteforældre: FF Anders Andersen, Landmand. FM Marie. MF Poul Nielsen, Gdr., Sognefoged. MM Maren. En af Brødrene er gift med Ane Katrine Andersen, f. i Egebjerg 2. 7. 1905. Forældre: Niels Andersen, Landmand, Hustru Johanne Katrine. Bedsteforældre: FF Anders Elbrønd, Landmand. FM Ane Katrine. MF Peder Josef- sen, Fisker, Jegindø. MM Sidsel Marie. I Andersens Ægteskab er der 1 Barn: Jens Kjærgaard Andersen 1. 7. 1944. Brødrene overtog Gaarden 1943, men Faderen døde 1934, og siden har de staaet for Driften. I 1888 var der 41 Tdr. Land, men senere købte han en lignende Gaard, som han drev sammen med Kjær- gaard. 1926 fik Sønnen Jens Chr. 21 Tdr. Land øst for Gaarden.

JENS CHR. ANDERSEN, Gdr., „Ny Kjærgaard“, Egebjerg,

født paa Gaarden 13. 5. 1898. Forældre: Jens Andersen, Hu- stru Johanne Katrine. Bedsteforældre: FF Anders Andersen, Landmand. FM Marie. MF Poul Nielsen, Gdr., Sognefoged. MM Maren. J. Chr. Andersen er gift med Ane Katrine Kjær- gaard, født i Hvidbjerg 8. 11. 1901. Forældre: Søren P. Kjær- gaard, Hvidbjerg, Hustru Ane Kirstine Nielsen, Ryde. Bedste- forældre: FF Jens P. Kjærgaard, Gdr., Hvidbjerg. FM Ane Katrine Madsen. MF Chr. Nielsen, Landmand, Ryde. MM Ma- riane. Andersen fik 1926 en Parcel fra Fødegaarden og bygge- de samme Aar en Vinkelejendom. Andersen, der er Nabo til Brødrene, faar derfra en Hest, naar han har Brug for en.

JOHANNE ANDERSEN, Gdr., Raast, Vinderup,

født i Ryde 12. 6. 1893. Forældre: Chr. Andersen, Landmand, Ryde, Hustru Mette Katrine Madsen. Bedsteforældre: FF Anders Bøje Olsen, Landmand, Ryde. FM Mette. MF Mathias Madsen, Smed. MM Anne. Der er 1 Barn: Carlo Pedersen, født 23. 5. 1923. Johanne Andersen overtog Gaarden efter Niels Mathia- sen 1936 med 8 Tdr. Land. Stuehus ca. 100 Aar gammel. Niels Mathiasen var Sogneraadformand indtil han var over 80 Aar.

MAGNUS ANDERSEN, Gdr., „Brogaard“, Ejsing, Vinderup,

født i Sdr. Lem 7. 1. 1890. Forældre: Peder Andersen, Gdr., Sdr. Lem, Hustru Birgitte Jørgensen. Bedsteforældre: FF An- ders Mogensén, Gdr., Sdr. Lem. MF Jørgensen, Landmand, Haasum. M. Andersen er gift med Julia Sørensen, født i Lun- dum 18. 7. 1894. Forældre: Søren P. Sørensen, Landm., Bjert, Hustru Karoline Katrine Pedersen. Bedsteforældre: FF Anders Sørensen, Gdr. FM Maren. MF Pedersen, Møller. I Magnus An- dersens Ægteskab er der 6 Børn: Svend Aage 9. 8. 1918, Ing- vardt 26. 11. 1920, Harry 10. 10. 1922, Irma 15. 11. 1924, Pe- der 31. 1. 1925, Edith 15. 2. 1930. Andersen købte Gaarden 1946 af P. Nielsen med 43 Tdr. Land.

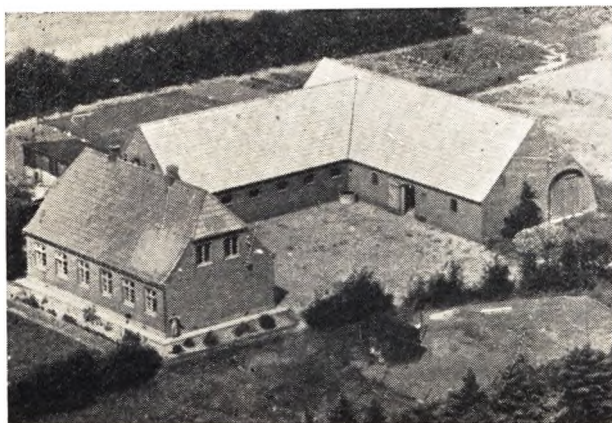

MAGNUS ANDERSEN, Gdr., Ejsingholm,

født i Jegindø 4. 3. 1901. Forældre: Jens P. Poulsen, Fisker. Hustru Mathilde. Bedsteforældre: MF Jens Andersen, Land-

mand, Hustru Karen. M. Andersen er gift med Helga Borg, født i Sindbjerg 20. 3. 1910. Forældre: Anders Borg, Landmand, Sindbjerg, Hustru Nikoline Pedersen. Bedsteforældre: FF Niels Borg, Landmand, Sindbjerg. FM Ulrikka. MF Chr. Pedersen, Skræder, Frøslev. MM Kirstine. I M. Andersens Ægteskab er der 2 Børn: Gerda 9. 2. 1936, Ejgil 18. 4. 1942. Andersen købte en Parcel fra Ejsingholm Hovedgaard i 1936 paa 39 1/2 Td. Ld., deraf 20 Ager, Resten Eng, og byggede samme Aar de nuv. Bygninger.



**ANDREAS RIIS ANTONSEN, Gdr., „Ø. Hellegaard“
pr. Handbjerg,**

født i Handbjerg 3. 2. 1896. Forældre: Niels Chr. Antonsen, Landmand, Handbjerg, Hustru Jensine Riis. Bedsteforældre: FF Anton Frederik Johansen, Landmand, Handbjerg. FM Anne Kirstine. MF Mikkel Riis, Husmand. MM Karen Marie. Andr. Riis Antonsen er gift med Anne Marie Nielsen, født i Aarre 11. 10. 1898. Forældre: Thøger Clemmensen Nielsen, Gdr., Aarre, Hustru Johanne Kristensen. Bedsteforældre: FF Terkild Clem- mensen, Handelsmand, Gdr., Aarre. FM Karen. MF Anders Kristensen, Landmand, Aarre. MM Anne Marie. I Andr. Riis Antonsens Ægteskab er der 1 Barn: Johannes 18. 1. 1931. An- tonsen købte Gaarden 1926 med 30 Tdr. Land, 1947 tilkøbtes 4 Tdr. Land. Første Ejer, der kendes, er Johs. Kristiansen, ca. 1886, og var født paa Gaarden 1856. Gaarden blev i forrige Aarhundrede drevet med Stude som Trækraft.



JOHANNES BACH, Gdr., Ejsingholm,

født i Ejsing 27. 3. 1903. Forældre: Niels Bach, Landmand, Ejsing Hustru Katrine Sørensen. Bedsteforældre: FF Knud Bach, Landmand, Ejsing. FM Anne. MF Chr. Sørensen, Landmand, Ølby. MM Bodil. Johs. Bach er gift med Elisabeth Kirstine

Nørgaard, født i Sahl 19. 8. 1913. Forældre: Peter Nørgaard Sahl, Landmand, Ejsing, Hustru Kirstine Jensen. Bedsteforældre: FF Anders P. Nørgaard, Landmand, Sahl. FM Elisabeth. MF Søren Hedegaard, Gdr. MM Kirstine. I Johs. Bachs Ægteskab er der 5 Børn: Bodil 19. 7. 1939, Peder 18. 1. 1941, Niels 30. 3. 1943, Evald 9. 8. 1944, Kirstine 30. 8. 1948. Bach købte 1936 19 Tdr. Land af Ejsingholm Hovedgaard og byggede samme Aar de nuv. Bygninger med elektrisk Lys og Kraft.

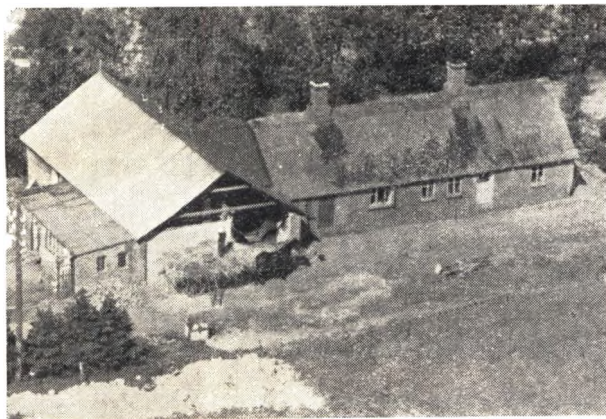

ALFRED BAJLUM, *Landmand, Krogager, Ejsing.*

født samme Sted 15. 1. 1894. Forældre: Peder Bajlum, Smed, Krogager, Hustru Kristiane Mortensen. Bedsteforældre: FF Anders Chr. Pedersen, Smed, Krogager. FM Maren. MF Morten Sloth, Gdr., Egebjerg. MM Ane Sofie. A. Bajlum er gift med Ane Johanne Pedersen, født i Fodgaard 2. 12. 1895, død 1943. Forældre: Jens Pedersen (Mikkelsen), Gdr., Hustru Ane Karoline. Bedsteforældre: FF P. Chr. Nørgaard, Gdr. FM Anne Johanne. MF Kr. Mikkelsen, Hjulmager. MM Karen. I A. Bajlums Ægteskab er der 4 Børn: Jens 14. 4. 1917, Peder 6. 6. 1924, Anker 4. 9. 1925, Meta 25. 10. 1929, alle født i Ejsing Sogn. Bajlum overtog Ejendommen 1924 med 26 Tdr. Land, deraf 15 dyrket, Resten Plantage og Hede. Ejendommen opførtes 1871 med Beboelse og Smedie. Fader og Bedstefader var opr. Grov- og Klejnsmede, hvilket blev drevet til 1924.

MAGNUS JENSEN (BALLE), *Gdr., Ejsingholm,*

født i Ejsing 17. 7. 1898. Forældre: Peder (Balle) Jensen, Gdr., Ejsing, Hustru Dorthea Kristensen. Bedsteforældre: FF Morten Jensen, Landmand, N. Nissum. MF Jacob Klausen Kristensen, Gdr. MM Juliane Dorthea. Magnus Jensen er gift med Marie Miltersen, født i Estvad 17. 4. 1896. Forældre: Jens Miltersen, Gdr., Estvad, Hustru Kristiane Godsk Nielsen. Bedsteforældre: FF Miltner Jensen, Gdr., Fjand. FM Anne Marie. MF Niels P. Godsk, Gdr. MM Mette. I M. Jensens Ægteskab er der 3 Børn: Magda 2. 9. 1928, Frank 28. 8. 1930, Bent 16. 7. 1935. Jensen købte Gaarden Ejsingholm 1939 med 40 Tdr. Ld. Gaarden er den ene Halvdel af Hovedparcellen til det oprindelige Ejsingholm Hovedgaard. Udhusene er fra den gamle Herregaards Tid, men fuldstændig omforandret.

CHR. BECH, *Gdr., „Pilgaard“, Ejsing,*

født i Bedeholm, Sevel, 10. 3. 1895. Forældre: Chr. Bech, Gdr., Hustru Ane Marie Madsen. Bedsteforældre: FF Chr. Bech, Gdr. FM Birthe Kirstine. MF Chr. Madsen, Gdr., Djeld. MM Maren. Chr. Bech er gift med Astrid Kristiane Jespersen, født i Flynder 5. 6. 1905. Forældre: Lars M. Jespersen, Gdr., Flynder, Hustru Andrea Andersen. Bedsteforældre: FF Jesper Jespersen, Landmand, Flynder. FM Anne. MF Niels Andersen, Gdr.

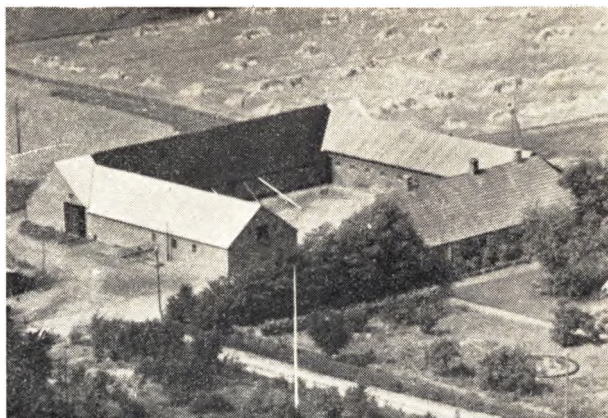

MM Sidsel. I Chr. Bachs Ægteskab er der 2 Børn: I 1. Ægteskab med Olga Emilie Andersen Else Marie 30. 6. 1923, Lilly Margrethe 29. 10. 1929. Bech købte Gaarden 1919 af Svenning Pedersen med 53 Tdr. Land. Der er Lys og Kraft paa Ejendommen.

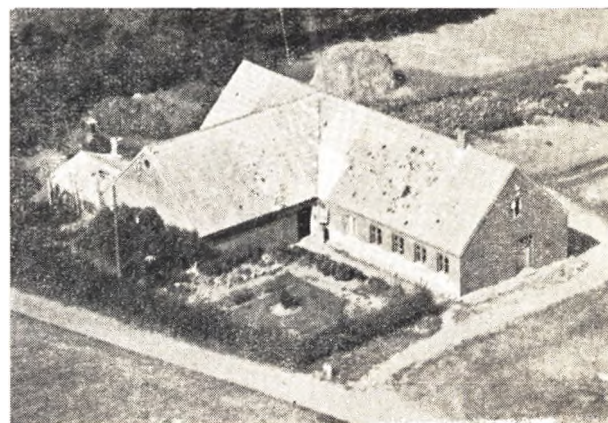

VALD BERTELSEN, *Landmand, Egebjerg, Vinderup,*

født i Rødding 15. 2. 1896. Forældre: Jens Bertelsen, Landm., Rødding, Hustru Kristine Andersen. Bedsteforældre: FF Bertel Bertelsen, Gdr., Rødding. FM Maren. MF Anders Kirk Andersen, Gdr., Rødding. MM Valborg. Vald Bertelsen er gift med Lydia Laugesen, født i Sahl 31. 5. 1911. Forældre: Lars Laugesen, Snedker, Hustru Julie Sophie Koldsø, Handbjerg. I Vald. Bertelsens Ægteskab er der 1 Barn: Hans Jørgen 28. 2. 1947. Bertelsen købte Ejendommen for 13 Aar siden af Anders Pedersens Enke med 13 Tdr. Land. Jorden har tidligere været en Skolelod under Egebjerg Skole.

PEDER BJERREGAARD, *Gdr., Egebjerg, Vinderup,*

født i Svenstrup 9. 7. 1889. Forældre: Mads Bjerregaard, Gdr., Svenstrup, Hustru Petrine Pedersen. Bedsteforældre: FF Johan Chr. Christensen, Gdr., Sahl. FM Mariane. MF Peder Pedersen (Hvirrmose), Gdr., Sahl. P. Bjerregaard er gift med Anne Petrine Christensen, født i Raast 27. 4. 1900. Forældre: Søren Chr. Christensen, Landmand, Raast, Hustru Kirstine Henriksen. Bedsteforældre: FF Peder Chr. Christensen, Landmand, Raast. FM Anne Petrine. MF M. David Henriksen, Fisker, Landting M. I P. Bjerregaards Ægteskab er der 5 Børn: Søren 27. 4. 1923, Mads 5. 5. 1925, Børge 11. 11. 1927, Meta 11. 4.

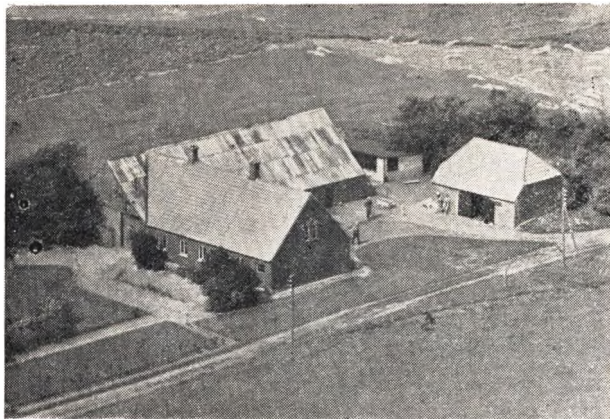

1930, Asger 15. 9. 1931. Bjerregaard købte Gaarden 1923 med 21 Tdr. Land, deraf 15 Hede og Mose. Bygningerne opført ca. 1900. Der er indlagt Lys og Kraft.

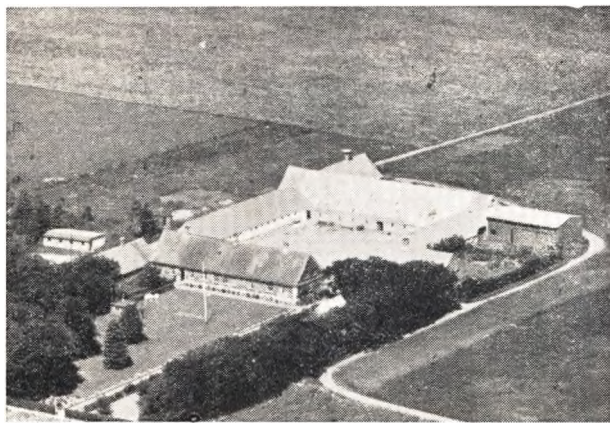

PEDER ARNE BREGENDAHL, Gdr., „Raastgaard“, Raast, Ejsing,

født i Bregendal, Fly, 18. 12. 1901. Forældre: Søren Bregendal, Gdr., Bregendal, Hustru Ellen Marie Christensen. Bedsteforældre: FF Peder Sørensen Bregendal, Gdr. FM Ane Katrine. MF Chr. Kjeldborg. MM Margrethe. P. A. Bregendahl er gift med Johanne Møgeltoft Kamstrup, født i Nr. Møgeltoft 26. 3. 1903. Forældre: Peder Kamstrup, Gdr., Hustru Ingeborg Katrine Pedersen. Bedsteforældre: FF Chr. Christensen, Gdr., Hjerm. FM Kirstine. MF Chr. Pedersen. MM Johanne Olesen. I Peder A. Bregendahls Ægteskab er der 5 Børn: Søren 26. 3. 1929, Peder 3. 8. 1932, Ellen Marie 2. 5. 1934, Ingeborg 3. 5. 1938, Jens 6. 4. 1940, alle født paa Raastgaard. Bregendahl købte Gaarden 1927 af Jens Bjerre med 100 Tdr. Land. Gaarden er samlet 1840 af C. H. Vindfeldt til Landting. 1911 var den stykket ud til flere Gaarde og Huse, og Hovedparcellen købtes da af Villads Christensen, som solgte den til Jens Bjerre.

THOMAS BØGILD, Landmand, Odersmosehus pr. Vinderup,

født i Borbjerg 8. 12. 1894. Forældre: Jens Chr. Jensen, (Bøgild), Landmand, Sevel, Hustru Poulina Marie Andersen. Bedsteforældre: FF Jens P. Jørgensen, Landmand. FM Margrethe. MF Jens Chr. Andersen, Landmand, Handbjerg. MM Kirsten. Ths. Bøgild er gift med Dorthea Thomsen, født i Stendis 20. 2. 1900. Forældre: Christen Thomsen, Landmand, Stendis, Hustru Ane Katrine Pedersen. Bedsteforældre: FF Thomas Thomsen, Landmand, Stendis. FM Dorthea. MF Jens P. Pedersen, Thorsted. MM Kirstine. I Ths. Bøgilds Ægteskab er der

10 Børn: Søren Peder, Arne, Anne, Verner, Kresten, Ellen, Christian, Tove, Ruth, Karen. Bøgild købte Ejendommen 1920 med 6 Tdr. Land. 1934 købtes 11 Tdr. Land fra Ejsingholm, mest gamle Tørvegrave.

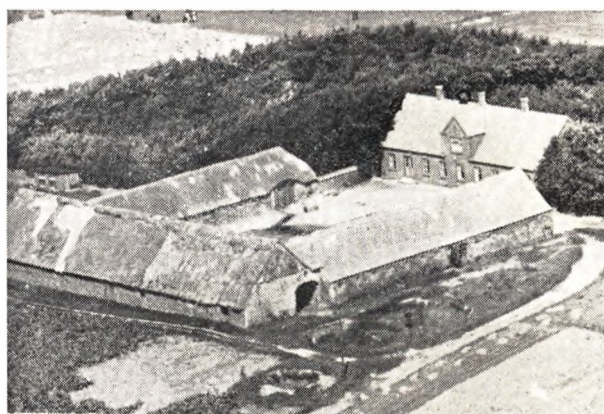

BRDR. ANDREAS OG DANIEL CHRISTENSEN, Gdr., „Ll. Nygaard“, Ejsing, Vinderup,

født i Skartoft. Forældre: Niels Christensen, Gdr., Sahl, Hustru Jensine Maabjerg. Bedsteforældre: FF Daniel Christensen, Gdr., Sahl. FM Katrine Nielsen. MF Andreas (Maabjerg) Jensen, Gdr., Sahl. MM Karen Marie Maabjerg. Daniel Christensen er gift med Ellen Tanderup, født i Egebjerg 7. 9. 1922. Forældre: Jens Tanderup, Gdr., Hustru Magda Larsen. Bedsteforældre: FF Jens Tanderup, Gdr. FM Else. MF Lars P. Larsen, Landmand, Dommerby. MM Ane Katrine. I Daniel Christensens Ægteskab er der 1 Barn: Niels Erik 28. 11. 1947. Christensen købte Skartoft 1917, byttede den bort 1929 og fik St. Nygaard med 47 Tdr. Land. Gaarden er oprindelig kommet fra Ejsingholm.

DAVID CHRISTENSEN, Gdr., „Ejsingholm“,

født i Djeld 23. 8. 1922. Forældre: Anders Christensen, Gdr., Djeld, Hustru Thomasine Jensen. Bedsteforældre: FF Kr. Hansen, Gdr., Djeld. FM Karen. MF Thomas Jensen, Gdr., Sevel. MM Kirstine. David Christensen er gift med Inger Dorthea Andersen, født i Herrup 30. 8. 1928. Forældre: Niels Andersen, Gdr., Herrup, Hustru Emilie Jacobsen. Bedsteforældre: FF Niels Hallum Andersen, Gdr. FM Inger. MF Mikael Jacobsen, Gdr., Sevel. I David Christensens Ægteskab er der 3 Børn: Niels 7. 4. 1947, Poul 26. 9. 1948, John 5. 5. 1950. Christensen købte Gaarden i Ejsing af Thorvald Østergaard med 29 Tdr. Land, fuldt besat med Avl og Redskaber. Gaarden er bygget 1936 og er en Parcel fra Ejsingholm Hovedgaard.

DAVID B. CHRISTENSEN, Gdr., Ejsing, Vinderup,

født i Ejsing 19. 6. 1902. Forældre: Søren Chr. Christensen, Fisker, Landmand, Hustru Mette Kirstine Henriksen. Bedsteforældre: FF Peder Chr. Christensen, Landmand og Fisker, Remmer M. FM Anne Sørensdatter. MF David Henriksen, Murer, Ejsing. MM Birgitte. David B. Christensen er gift med Mary Dalsgaard Sørensen, født i Balling 6. 9. 1904. Forældre: Peter Sørensen, Mammen, Vognmand, Vinderup, Hustru Kirsten Marie Knudsen. Bedsteforældre: FF Søren Sørensen, Landmand, Mammen. FM Katrine. MF Anders Knudsen, Landmand, Haasum. MM Marie. I David B. Christensens Ægteskab er der (1. Ægteskab) 2 Børn: Peder Sørensen 25. 4. 1924, Marinus Søn-

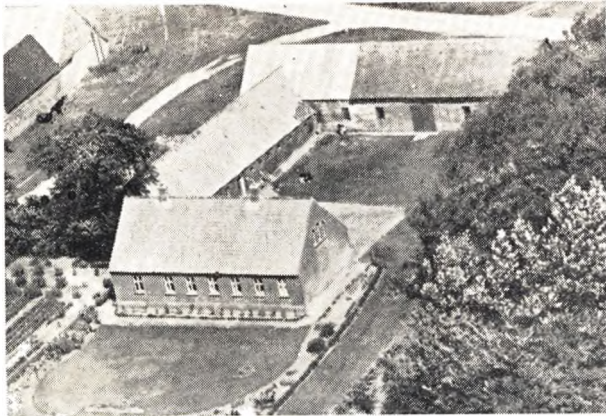

dergaard 2. 3. 1926. Christensen købte Gaarden 1946 af Laust Knudsen med 33½ Td. Land. Lys og Kraft indlagt 1919.

GEORG CHRISTENSEN, Gdr., Hulbjerg, Ejsing,

født samme Sted 2. 4. 1911. Forældre: Søren Chr. Christensen, Remmer Mk. Hustru Mette Kirstine Henriksen. Bedsteforældre: FF Peder Christensen, Landmand paa Remmer Mk. FM Anne. MF David Henriksen, Murer. MM Birgitte. G. Christensen er gift med Johanne Nielsen, født i Handbjerg 22. 2. 1913. Forældre: Johan Chr. Nielsen, Landmand, Handbjerg, Hustru Maren Katrine Andersen. Bedsteforældre: FF Hans P. Nielsen, Landmand. MF Anders Bøge, Landmand, Ryde. I G. Christensens Ægteskab er der 1 Barn: Sv. Erik Christensen 3. 11. 1944. Christensen overtog Fødehjemmet 1936 med 18 Tdr. Land. — 1938 indlagdes Lys og Kraft.

JENS DAM, Gdr., Raast, Vinderup,

født samme Sted 6. 9. 1885. Forældre: Chr. Dam, Landmand, Raast, Hustru Kristine Pedersen. Bedsteforældre: FF Jens Dam, Landmand, Raast. MF Jens Chr. Pedersen, Landmand, Raast. Jens Dam er gift med Maren Sørensen, født i Sahl 19. 8. 1890. Forældre: Anders Meldgaard Sørensen, Hustru Ane Marie Christensen. Bedsteforældre: MF Chr. Jensen, Landmand, Sahl. MM Dorthea. I Jens Dams Ægteskab er der 2 Børn: Alfred Chr. 17. 1. 1911, Marie Kristine 12. 8. 1916. Ejendommen udstykket fra Raastgaard 1908 med 8½ Td. Ld. Senere tilkøbtes 28 Tdr. Land. Jens Dam har været Sogneraadsmlem fra 1921 og Formand fra 1933—1950.

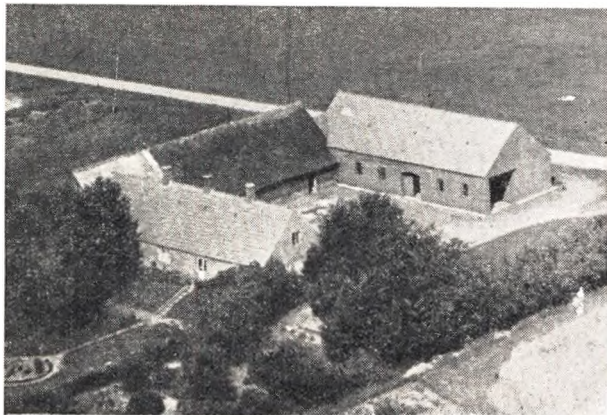

KR. MAGNUS NIELSEN (EBBESEN), Gdr., Ø. Tønning, Ejsing,

født i Egebjerg 30. 5. 1906. Forældre: Jens Nielsen, Gdr.,

Egebjerg, Hustru Johanne Katrine Nielsen. Bedsteforældre: FF Ebbe Nielsen, Gdr., Egebjerg. FM Ane Kirstine Christensen. MF Niels Chr. Madsen (Vendelbo), Dræningsmester. MM Sidsel Marie Pedersdatter. Kr. M. Nielsen er gift med Karolin: Amalie Madsen, født i Sevel 28. 10. 1909. Forældre: Peder Madsen, Gdr., Sevel, Hustru Mette Marie Christensen. Bedsteforældre: FF Mads Jensen, Gdr., Smollerup. FM Bodil Marie. MF Steffen Christensen, Gdr. MM Mette Marie. I Kr. Magnus Niensens Ægteskab er der 4 Børn: Frede 27. 8. 1933, Inga 25. 11. 1937, Aase 23. 8. 1944, Villy 2. 9. 1946. Nielsen købte Gaarden af Thorv. Mortensen 1945 med ca. 40 Tdr. Land, der af 7—8 Hede.

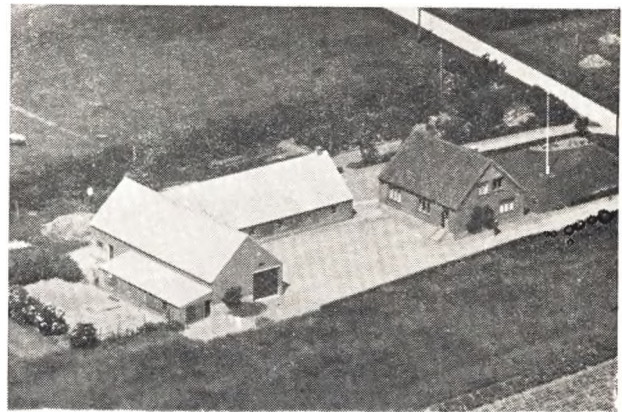

HANS ESBENSEN, Gdr., Ejsingholm,

født i Gaarslev S. 22. 5. 1919. Forældre: Chr. Esbensen, Gdr., Gaarslev, Hustru Anne Margrethe Nielsen. Bedsteforældre: FF Hans Chr. Esbensen, Gdr., Anst. FM Amalie Andersen. MF Jens P. Nielsen, Landpostbud, Hjallerup. H. Esbensen er gift med Ebba Katrine Poulsen, født i Sahl 14. 8. 1921. Forældre: Søren Poulsen, Gdr., Bjert, Hustru Anne Margrethe Jensen. Bedsteforældre: FF Søren Poulsen, Gdr., Sahl. FM Karen. MF Niels P. Jensen, Gdr., Sevel. MM Mette Katrine. I Hans Esbensens Ægteskab er der 2 Børn: Christian 17. 1. 1945, Anine 1. 3. 1946. Esbensen købte Gaarden 1946 med 16 Tdr. Land.

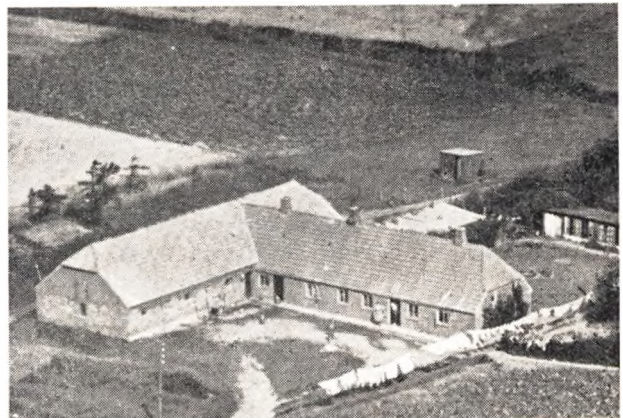

THOMAS GRØNKJÆR, Landmand, Nørre Lykke, Raast,

født samme Sted 4. 3. 1895. Forældre: Chr. Grønkjær, Landmand, Hustru Ane Katrine Kristensen. Bedsteforældre: FF Jens Løkke Madsen, Gdr. FM Juliane. MF Jens Chr. Christensen, Gdr., Nr. Løkke. MM Elisabeth Thomsen. Ths. Grønkjær er

gift med Ingeborg Lund, f. i Galsted, Agerskov, 13. 10. 1905. Forældre: Nis Lund, Gdr., Galsted, Hustru Marie Mortensen. Bedsteforældre: FF Nis Lund, Gdr., Simsted. FM Ingeborg. MF Jørgen Mortensen, Gdr. MM Magdalene. I Thomas Grønkjærs Ægteskab er der 5 Børn: Christian 3. 5. 1931, Svend Asger 23. 10. 1933, Niels Lund 9. 8. 1936, Ove 21. 1. 1940, Jens Jørn 21. 6. 1944. Grønkjær overtog Fødegaarden efter Faderen 1924 med 18 Tdr. Land. Været i Slægtseje langt over 100 Aar.

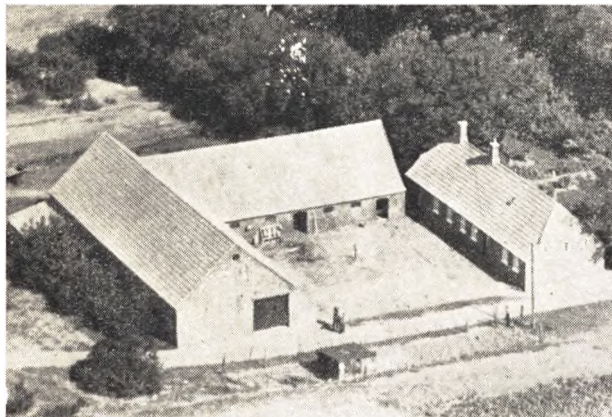

CHR. THOMASSEN HALBORG, Gdr.,
Egebjerg, Vinderup,

født samme Sted 19. 7. 1900. Forældre: Thomas Thomassen Halborg, Gdr., Hustru Elisabeth Gedde Laursen. Bedsteforældre: FF Poul Thomassen, Gdr., Grønkjær. MF Laust Gedde Laursen, Skræder, Haasum. MM Anne Bolette. Chr. Thomassen Halborg er gift med Anne Kirstine Nielsen (Ebbesen), født i Lavhede 8. 10. 1904. Forældre: Jens Nielsen Ebbesen, Gdr., Lavhede, Hustru Johanne Katrine. Bedsteforældre: FF Ebbe Nielsen (Ebbesen), Gdr., Ejsing. FM Ane Kirstine. MF Chr. Nielsen, Arbm., Rødding. MM Sidsel Marie. I Chr. Thomassen Halborgs Ægteskab er der 3 Børn: Solveig 24. 5. 1930, Ebba 3. 9. 1932, Elisabeth 6. 9. 1937. Halborg overtog Fødegaarden 1928. Været i Slægtseje siden 1896.

MARINUS HALD, Landmand, Egebjerg, Vinderup,

født samme Sted 13. 6. 1889. Forældre: Peder Pedersen Hald, Landmand, Hustru Kirsten Nielsen. M. Hald er gift med Martha Nielsen, født i Raunstrup 14. 4. 1888. Forældre: Jens Smed Christensen, Smed, Raunstrup, Hustru Kristine. MF Jens Chr. Christensen, Landmand, Raunstrup. I M. Halds Ægteskab er der 6 Børn: Anne 20. 2. 1916, Ingrid 30. 9. 1920, Frida 10. 7. 1924, Gunnar 10. 1. 1926, Arne 10. 1. 1926, Sigrid 11. 11. 1928. Hald overtog Fødehjemmet 1912 med 12 Tdr. Land plus 3 Tdr. Land Eng. Været i Slægtseje siden 1874.

MAGNUS HANSEN, Landmand, Egebjerg, Vinderup,

født i Haasum 17. 9. 1914. Forældre: Jens Hansen, Smed og Landmand, Nr. Lem, Hustru Jensine Pedersen (Lynnerup). Bedsteforældre: FF Jens Chr. Hansen, Ejsing. FM Mariane. MF Jens Lynnerup, Landmand. MM Margrethe. M. Hansen er gift med Elna Andersen, født i Ejsing 16. 8. 1915. Forældre: Alfred Andersen, Landmand, Ejsing, Hustru Nielsine Mejdal. I Magnus Hansens Ægteskab er der 4 Børn: Krista 22. 7. 1941, Jens 4. 8. 1943, Grethe 2. 1. 1946, Britta 25. 1. 1949. Hansen overtog Ejendommen efter Faderen 1939 med 13 Tdr. Land. Ejendommen udstykket fra Brøndgaard 1914.

ANDERS PEDER HANSEN (HEDEMANN), Landmand,
Ejsing, Vinderup,

født samme Sted 7. 1. 1898. Forældre: Hans Hansen, Landm.,



Hustru Madsine Christensen. Peder Hansen er gift med Anne Dorthea Christensen, født i Ejsing 25. 9. 1900. Forældre: Hans Jensen, Landmand (Stedfader), Hustru Mette Sørensen. Bedsteforældre: FF Jens Jensen, Gdr., Sevelsted. MM Anne Dorthea. MF Søren Ultang, Landmand, Egebjerg. I Peder Hansens Ægteskab er der 2 Børn: Signe Hansen, 29. 12. 1925, Hans 12. 12. 1934. Hansen overtog Fødegaarden 1933 med 28 Tdr. Ld. 14 Kreaturer, 2 jyske Heste, Svin og Grise.

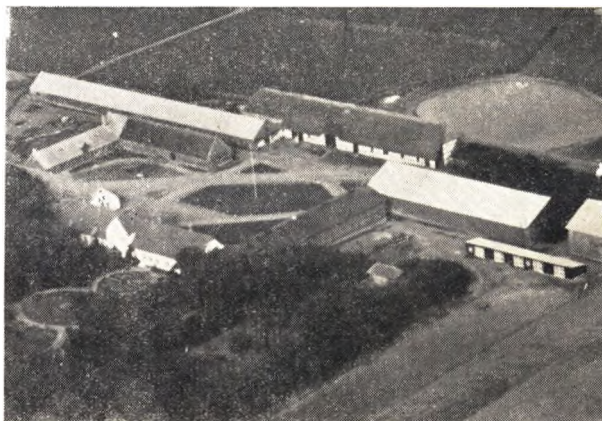

AKSEL HESSELLUND, Gdr., Ejsingholm, Vinderup,

født i Vejby 6. 5. 1909. Forældre: Rasmus Hessellund, Gdr., Vejby, Hustru Katrine Hessellund. Bedsteforældre: FF Hans Hessellund, Gdr., Boulstrup. FM Kirstine. MF Gdr. i Mjelsing. MM Signe. A. Hessellund er gift med Gudrun Andersen, født i Balling 30. 11. 1907. Forældre: Anders Andersen, Snekker, Hustru Jensine Jensen. Bedsteforældre: FF P. Chr. Andersen, Arbm., Krejbjerg. FM Karen. MF Peder Jensen, Landpostbud, Krejbjerg. MM Petrine. I Aksel Hessellunds Ægteskab er der 4 Børn: Bent 29. 9. 1938, Jürgen 29. 12. 1942, Birthe 27. 7. 1944, Hans 27. 5. 1948. Hessellund købte Gaarden efter Udstykningen af Ejsingholm Hovedgaard og er den ene Halvdel af Hovedgaarden. Oprindeligt 40 Tdr. Land, men senere tilkøbt 8½ Td. Land.

JENS HYLDGAARD, Landmand, Egebjerg, Vinderup,

født samme Sted 9. 2. 1895. Forældre: Jens Hyldgaard, Smedemester, Hustru Mette Mortensen. Bedsteforældre: FF Jens Hyldgaard, Landmand, Egebjerg. FM Else Marie. MF Morten Hyldgaard. FM Else Marie. MF Morten Sloth Mortensen, Landmand, Egebjerg, MM Ane Sophie. Jens Hyldgaard er gift med Maren Nørgaard, født i Gjeddal 1. 8. 1896,



død 1949. Forældre: Anders P. Nørgaard, Gaardejer, Gjeddal, Hustru Dorthea Marie Jensen. Bedsteforældre: FF Peder Chr. Pedersen, Gdr., „Nørgaard“. FM Ane Johanne Jensen. MF Jens Chr. Jensen, Gdr., Gjeddal. MM Maren. I Jens Hyldgaards Ægteskab er der 1 Barn: Jens 11. 10. 1922. Hyldgaard begyndte sin nuværende Smedie med Beboelse 1921. Faget lærtes ved Faderen, som var Smed i Egebjerg i ca. 30 Aar.

JENS JENSEN HYLDGAARD, Torvefabrikant, Landmand, Sogneraadformand, Ejsing Mk., Vinderup,

født i Egebjerg 17. 10. 1898. Forældre: Poul Jensen Hyldgaard, Landmand, Torvefabrikant, Hustru Ane Dorthea Jeppesen. Bedsteforældre: FF Jens Jensen (Hyldgaard), Landmand, Egebjerg. FM Else Marie. MF Jeppe Chr. Pedersen, Landmand, Ejsing Mk. MM Else Johanne. Jens Hyldgaard er gift med Karen Johanne Karlsen, født i Gilleleje 10. 8. 1907. Forældre: Chr. A. Karlsen, Fisker, Gilleleje, Hustru Kristiane Hansen. Bedsteforældre: FF Chr. Karlsen, Fisker, Gilleleje. FM Louise. MF Lars Hansen, Fisker, Gilleleje. MM Jensine. I Jens Hyldgaards Ægteskab er der 5 Børn: Poul 19. 3. 1929, Anne Krista 4. 6. 1931, Estrid Louise 27. 2. 1933, Lars Chr. Karlsen 13. 3. 1944, Jens Jørgen 9. 7. 1946. Hyldgaard fik 1928 en Parcel fra Faderens Ejendom. Jorden var udyrket Tørvemose og Hede.



PEDER HØGH, Gdr., „St. Hedetoft“, Vinderup,

født i Hasum 10. 7. 1900. Forældre: Søren Chr. Høgh, Landmand, Hustru Ane Katrine. Bedsteforældre: MF Peder Chr. Trarup, Landmand, Haasum. MM Ane Kirstine. Peder Høgh er gift med Anne Marie Madsen, født i Hvidbjerg 11. 10. 1902. Forældre: Erik Madsen, Landmand, Hvidbjerg, Hustru Marie. MF Mads Hørby, Gdr., V. Lem. I Peder Høghs Ægte-

skab er der 3 Børn: Erik 4. 6. 1928, Elly 4. 6. 1931, Bent 25. 1. 1935. Høgh købte Ejendommen 1927 med 17 Tdr. Land af Frederik Pedersen. Opført ca. 1904.

ARNE JENSEN, Landmand, Lavbøde, Vinderup,

født i Brøndgaard 11. 4. 1917. Forældre: Johan Jensen, Gdr., Hustru Karen Pedersen. Bedsteforældre: FF Laust Jensen, Gdr., Egebjerg. FM Johanne Katrine Andersen. MF Jens Pedersen, Gdr., Fodgaard. MM Ane Katrine Nielsen. Arne Jensen er gift med Marie Skodborg Nielsen, født i Gjeddal 15. 4. 1923. Forældre: Anders Skodborg Nielsen, Gdr., Gjeddal, Hustru Mette Johanne Pilgaard. Bedsteforældre: FF Kristen Nielsen, Gdr., Olby. FM Marie. MF Svenning Pilgaard, Gdr., Ejsing. MM Else 1 Arne Jensens Ægteskab er der 2 Børn: Ivan 24. 4. 1944, Erik 29. 4. 1948. Jensen købte Ejendommen 1943 med 52 Tdr. Ld., deraf 27 Hede, hvoraf de 10 nu er opdyrket.



CHR. JENSEN, Landmand, Tværmose, Egebjerg, Vinderup,

født i Grinderslev 27. 7. 1919. Forældre: Jens Espersen Jensen, Landmand, Grinderslev, Hustru Kristiane Kristiansen. FF Gdr. i Lyby. Chr. Jensen er gift med Frida Jensine Hald, født i Egebjerg 10. 7. 1924. Forældre: Marinus Hald, Landmand, Egebjerg, Hustru Martha Nielsen. Bedsteforældre: FF Peder Pedersen, Landmand, Egebjerg. FM Kirsten. MF Jens Smed Christensen, Landmand, Raunstrup. MM Kristine. I Chr. Jensens Ægteskab er der 2 Børn: Ib 27. 6. 1944, Ditte 22. 9. 1948. Jensen købte Ejendommen efter Charles Jensen, men overtager af Sagfører Johan Røssel med 12 Tdr. Land.

CHRISTIAN JENSEN, Landmand, Ll. Kjellerup, Ejsing, Vinderup.

født i Sevel 18. 11. 1903. Forældre: Thomas Jensen, Landm., Brølægger. Hustru Louise Strøm. FF Martin Jensen. MF Laust Strøm, Snedker. MM Else. Christian Jensen er gift med Agnes Godsk Laursen, født i Sdr. Lem 8. 11. 1907. Forældre: Laust Godsk, Møller, Hustru Anne Laursen. Bedsteforældre: FF Søren Godsk, Møller, Krogager. FM Mariane. MF Peder Laursen, Arbm. MM Katrine. I Chr. Jensens Ægteskab er der 6 Børn: Meta 16. 1. 1929, Laurits 2. 6. 1930, Anne 1. 10. 1931, Elly 21. 7. 1933, Hans 7. 9. 1937, Grethe 3. 5. 1939. Jensen købte Ejendommen 1928 med 20 Tdr. Land, deraf 4 Plantage. De første Aar maatte Udkommet tjenes ved Mosearbejde.

HANS JENSEN, Gdr., Ll. Ravnholt, Ejsing, Vinderup,

født i Sahl 14. 10. 1895. Forældre: Jens Chr. Jensen, Lmd., Sahl, Hustru Ane Katrine Pedersen. MF Ole Pedersen, Lmd., Bjert. Hans Jensen er gift med Laura Johanne Jensen, født i Sahl 28. 3. 1895. Forældre: Jens Chr. Jensen, Landmand, Sahl, Hustru Maren. Bedsteforældre: FF Gdr., Vestergaard, Sevel

Sogn. I Hans Jensens Ægteskab er der 3 Børn: Anne Katrine Jensen 3. 8. 1926, Jens Vestergaard Jensen 29. 12. 1927, Mary Vestergaard Jensen 14. 5. 1929. Jensen købte Gaarden 1922 med 13 Tdr. Land. Bygningerne opført 1910. Jensen har faaet Diplom gennem Husmandsforeningen i 1927, 1930, 1947 og desuden flere Sølvpokaler for veldrevet Landbrug.



JENS JENSEN, Gdr., Fuglsang, Vinderup,

født i Feldborg 27. 10. 1891. Forældre: Jens P. Jensen, Gdr., Feldborg, Hustru Petrine Henriksen. Bedsteforældre: FF Jens Pedersen, Landmand, Vistorp. FM Katrine. MF Peder Henriksen, Landmand, Vistorp. MM Kristine. Jens Jensen er gift med Jensine Davidsen, født i Fuglsang, Ejsing, 19. 3. 1890. Forældre: Kr. Davidsen, Gdr. Hustru Maren Pedersen. Bedsteforældre: FF David Jensen, Gdr., Fuglsang. FM Maren. MF Peder (Skærbæk) Pedersen, Landmand, Fisker. MM Ellen. I Jens Jensens Ægteskab er der 3 Børn: Mary 5. 2. 1918, Kristian 15. 10. 1920, Jenny 26. 10. 1927. Jensen og Hustru overtog Hustruens Fødegård 1919 med 28 Tdr. Land, deraf 10 Hede og Strandeng. Jensen driver nu Vognmandsforretning med 1 Lastbil og Traktor med tilhørende Landbrugsredskaber.

JENS P. JENSEN, Landmand, Tønning, Ejsing,

født i Tønning 2. 6. 1889. Forældre: Jens Jensen Elbrønd, Landmand, Tønning, Hustru Jensine Katrine Pedersen. Bedsteforældre: FF Peder Elbrønd Jensen, Gdr., V. Elbrønd. FM Marie Astrup. MF Lars Sloth, Gdr., Egebjerg. MM Dorthea Marie. Jensens Fader købte Ejendommen 1897. De 3 Gaarde Elbrønd ejedes af 3 Farbrødre til ham. Gaardene har været i Familiens Eje i lange Tider, Nr. Tønning har 15 Tdr. Land.

JOHAN JENSEN, Gdr., „Brøndgården“, Ejsing, Vinderup,

født i Egebjerg 2. 12. 1884. Forældre: Laust Jensen, Gdr., Egebjerg, Hustru Johanne Katrine Andersen. Bedsteforældre: FF Jens Davidsen, Gdr., Egebjerg. MF Gdr. i Kisum. Johan Jensen er gift med Karen Pedersen, født i Ejsing 30. 12. 1889. Forældre: Jens Pedersen, Gdr., Ejsing, Hustru Anne Katrine Nielsen. Bedsteforældre: FF Peder Chr. Nørgaard, Gdr., Gjeddal. FM Ane Johanne. MF Chr. Nielsen, Hjulmager, Gjeddal. MM Karen. I Johan Jensens Ægteskab er der 8 Børn: Laurits 27. 3. 1911, Jens 30. 8. 1912, Johanne 27. 12. 1914, Arne 11. 4. 1917, Viggo 24. 8. 1920, Marinus 16. 9. 1924, Anne 9. 8. 1927, Karl Erik 8. 11. 1932. Jensen købte Gaarden af Niels Chr. Pedersens Enke 1917 med 32½ Td. Land, deraf 6 Eng og 3 Plantage, ½ Td. Mose.

Laurits Jensen, Gdr., „Møllegaard“, Egebjerg, Vinderup,

født i Egebjerg 9. 11. 1913. Forældre: Anders Jensen, Gdr., Egebjerg, Hustru Johanne Jensen. Bedsteforældre: FF Laust Jensen, Gdr., Egebjerg. FM Johanne Katrine. MF Niels Chr. Pedersen (Dueholm), Gdr., Egebjerg. MM Dorthea. L. Jensen er gift med Maren Kirstine Larsen, født i Sahl 5. 9. 1913. Forældre: Elias Larsen, Gdr., Sahl, Hustru Signe. Bedsteforældre: FF Niels Larsen, Gdr., Sahl. FM Mette Marie. MF Peder Madsen, Landmand, Handbjerg. MM Agnete. I Laurits Jensens Ægteskab er der 3 Børn: Ellis 14. 4. 1942, Birgit 1. 5. 1944, Ruth 13. 7. 1946. Jensen købte Gaarden 1949 med 40 Tdr. Land, deraf 8 Eng, Mose og Hede.

Laurits D. Jensen, Gdr., Møllevang, Egebjerg, Vinderup,

født i Hjerm 26. 3. 1911. Forældre: Johan Jensen, Landmand, Hjerm, Hustru Karen Pedersen. Bedsteforældre: FF Laust Davidsen, Gdr., Egebjerg. FM Johanne. MF Jens Pedersen, Gdr., Ejsing. MM Ane. Laurits D. Jensen er gift med Agnes Mortensen, født i Egebjerg 23. 11. 1908. Forældre: Niels Mortensen, Gdr., Egebjerg, Hustru Inger Kristine Hansen. Bedsteforældre: FF Morten Sloth, Gdr., Egebjerg. FM Anne Sofie. MF Hans Holmgaard, Landmand. MM Maren. I Laurits D. Jensens Ægteskab er der 4 Børn: Johan Erik 11. 1. 1936, Inge Kristine 29. 7. 1938, Karen Birgit 4. 4. 1940, Niels Sloth 27. 1. 1944. Jensen købte 12 Tdr. Land fra Møllegaarden plus 6 fra Dalgaard. Jorden er dyrket, men meget vandet, men der er foretaget Afvanding, hvilket har forbedret Jorden betydelig.



MARINUS JENSEN, Landmand, Ll. Hedetoft, Vinderup,

født i Egebjerg 2. 5. 1895. Forældre: Karl Jensen, Landmand, Egebjerg, Hustru Maren Katrine Nielsen. Bedsteforældre: FF Jens Jensen, Landmand, Aalskov. FM Mette. MF Søren Nielsen, Husmand, Ejsing. MM Birthe. M. Jensen er gift med Karen Marie Pedersen, født i Ll. Hedetoft 14. 10. 1905. Forældre: Peder Pedersen, Gdr. Hustru Petrine. Bedsteforældre: FF Kr. Pedersen, Landmand, N. Nissum. FM Karen Marie. MF Niels Jensen, Landmand, Herrup. MM Petrine. I Marinus Jensens Ægteskab er der 2 Børn: Frede 3. 10. 1941, Inga 20. 12. 1945. Jensen overtog Ejendommen efter Svigerfaderen 1940 med 12 Tdr. Land. Svigerfaderen købte den 1903.

PEDER JENSEN, Gdr., „Vestergaard“, Ejsing,

født i Handbjerg 2. 11. 1908. Forældre: Jens Jensen, Gdr., Købmand, Hustru Jensine Madsen. Bedsteforældre: FF Kjeld Jensen, Købmand, Borbjerg. FM Karen Kirstine. MF Kr. Madsen, Gdr., Hjerm. MM Kirstine Nielsen. Peder Jensen er gift med Gerda Ingeborg Nielsen, født i Sahl 11. 2. 1919, død 31. 8. 1949. Forældre: Peder Chr. Nielsen, Gdr., Sevel, Hustru Dorthea Sørensen. Bedsteforældre: FF Sognefoged, Gdr. i Trevad. MF Andreas Sørensen, Gdr., Tørvfabrikant. MM Frederikke. I Peder Jensens Ægteskab er der 1 Barn. Inga 27. 5.



1943. Jensen købte Vestergaard 1945 af Svend Risum. Bygninger opført efter Brand 1912. Gaarden har været i Familien Balles Eje i mange Aar.

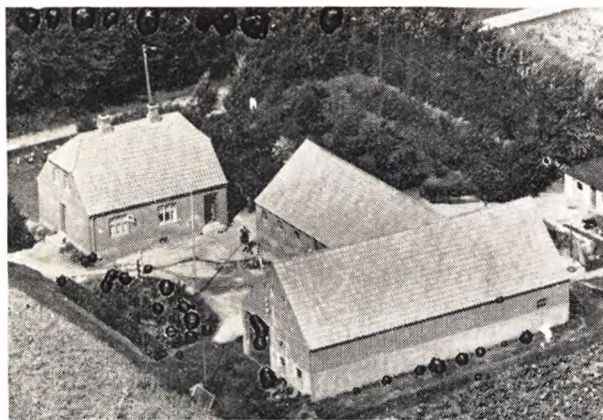

TROELS JENSEN, *Gdr., Ejsingholm, Vinderup.*

født i Estvad 10. 9. 1901. Forældre: Jens Jensen, Landmand, Estvad, Hustru Pedersine Simonsen. Bedsteforældre: MF Troels Simonsen, Landmand, Krarup. MM Ane. Troels Jensen er gift med Dorthea Marie Pedersen, født i Lem 21. 11. 1901. Forældre: Jørgen P. Pedersen, Landmand, Lem, Hustru Dorthea Sørensen. Bedsteforældre: FF Jens P. Pedersen, Landmand. FM Dorthea Marie. MF Mads Sørensen, Landmand. MM Ane. I Troels Jensens Ægteskab er der 6 Børn: Jens P. 9. 9. 1921, Ejnar 30. 6. 1923, Signe 15. 9. 1926, Mette 10. 3. 1928, Anna 25. 4. 1941, Arne 11. 2. 1943. Jensen købte 1936 en Parcel af Ejsingholm Hovedgaard paa 17 Tdr. Land og byggede samme Aar.

VIGGO JENSEN, *Landmand. Egebjerg pr. Vinderup,*

født samme Sted 18. 5. 1898. Forældre: Jens Jensen, Landmand, Hustru Ane Johanne Jensen Lærke. Bedsteforældre: FF Jens Chr. Pedersen, Arbejdsmand. FM Mariane. MF Jens Lærke, Landmand, Egebjerg. MM Karen. Viggo Jensen er gift med Agnes Jensen, født i Harre 16. 4. 1903. Forældre P. Chr. Jensen, Landmand, Handbjerg, Hustru Karen Christensen. Bedsteforældre: FF Jens Chr. Pedersen, Arbm. FM Mariane. Jensen overtog Fødehjemmet 1929 med 18 Tdr. Land. Været Slægts-eje siden 1880. Faderen var oprindelig Skomager og drev dette Haandværk i mange Aar ved Siden af Landbruget.

VIGGO HOLMGAARD JENSEN, *Gdr., Ejsingholm, Vinderup,*

født i Rødding 7. 4. 1912. Forældre: Andreas Jensen, Gdr.,

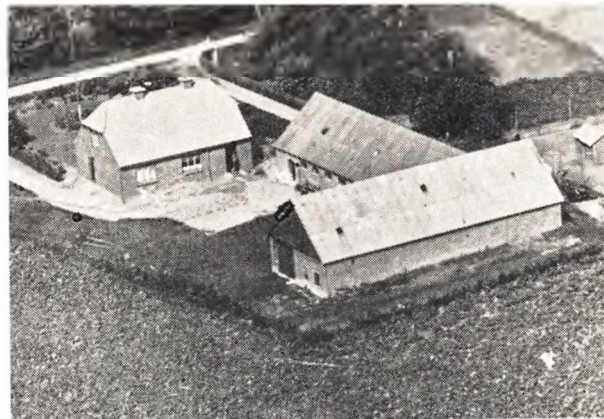

Vejby, Hustru Katrine Lausen. Bedsteforældre: FF Gdr. i Hindborg. MF Jens Lausen, Gdr., Rødding. MM Dorthea. V. Holmgaard Jensen er gift med Karen Kirstine Pedersen, født i Lem 19. 11. 1913. Forældre: Harald Pedersen, Gdr., Lem, Hustru Dorthea Bæk. Bedsteforældre: FF Jens Pedersen, Landpostbud. Egeris. MM Karen Kirstine. MF Anders Bæk, Gdr., Lem. I Viggo Holmgaard Jensens Ægteskab er der 6 Børn: Ove 24. 1. 1936, Britta 4. 9. 1939, Ejgil 3. 3. 1941, Ilse 2. 12. 1942, Kaja 18. 5. 1947, Dorit 26. 6. 1950. Holmgaard købte fra Ejsingholm Hovedgaard 16 Tdr. Land og byggede samme Aar de nuværende Bygninger. Elektrisk Lys og Kraft samt Vandværk.

SØREN CHRISTENSEN JEPPESEN, *Landmand. Ejsing Mk., Vinderup,*

født i Holstebro 11. 8. 1895. Forældre: Hans Jeppesen, Økonomie, Holstebro, Hustru Mette Sørensen. Bedsteforældre: FF Søren Christensen, Præstegaardsforpagter. MF Landpostbud. S. Christensen Jeppesen er gift med Petra Petersen, født i Ejsing 24. 1. 1895. Forældre: Peder Thomsen, Tømrer og Snedker, Hustru Dorthea Marie Aakær. Bedsteforældre: MF Gdr. i Gadegaard, Sevel. MM Else Marie Jensen. I S. Christensen Jeppesens Ægteskab er der 6 Børn: Mette 22. 12. 1918, Peder 25. 5. 1922, Hanne 16. 5. 1923, Edith 6. 6. 1929, Inger 13. 10. 1931, Grethe 21. 7. 1933. Jeppesen købte Ejendommen 1917, der før har været i Jensens Slægts Eje i to Generationer. I Dag er der 21 Tdr. Land.

HARALD KR. JEPSEN, *Gdr., „Hvidfeldgaard“, Raast.*

født i Rettrup 11. 8. 1917. Forældre: Chr. Nielsen Jepsen, Gdr., Rettrup, Hustru Kristine Nielsine Nielsen. FF Chr. Nielsen, Gdr. Harald Kr. Jepsen er gift med Elisa Valeur Kragh, født i Asferg 18. 12. 1921. Forældre: Chr. A. Kragh, Gdr., Hustru Bothilda Anne. Bedsteforældre: FF Ole Kragh, Gdr., Kaatrup. FM Elisa. MF Jacob Grønn, Gdr., Vindblæs. MM Johanne. I Harald Kr. Jepsens Ægteskab er der 2 Børn: Else Marie 26. 8. 1948, Chresten 28. 2. 1950. Jepsen købte Gaarden 1948 med 32 Tdr. Land. Jensen ejede før Fødegarden i Rettrup fra 1943—1948 med 34 Tdr. Land. Var i Familiens Lij fra ca. 1900.

KRESTEN MØGELTOFT KAMSTRUP, *Gdr., „Nr. Møgeltoft“, Ejsing.*

født paa Gaarden 8. 5. 1914. Forældre: Peder Kamstrup, Gdr., Hustru Ingeborg Katrine Pedersen. Bedsteforældre: FF Chr. Christensen, Gdr., Hjerm. FM Kirstine. MF Chr. Pedersen, Gdr., Nr. Møgeltoft. MM Johanne Olesen. Kr. Møgeltoft Kamstrup er gift med Elisabeth Bjerregaard, født i Trabjerg, Borbjerg, 24. 10. 1916. Forældre Niels M. Bjerregaard, Gdr., Trabjerg, Hustru Andrea Dalstrup. Bedsteforældre: FF Jens Madsen, Gdr. FM Kirsten. MF Peder Dalstrup, Gdr., Grynderup. MM Anne Dorthea. I Kr. Møgeltoft Kamstrups Ægteskab er der 2 Børn: Peder Møgeltoft Kamstrup 20. 5. 1947, Niels

Bjerregaard Kamstrup 3. 7. 1950. Kamstrup overtog Fødegaarden - 11. 1945. Har været i Familiens Eje ca. 150 Aar. Første Ejer var Peder Andersen, gift med Ingeborg Kristensdatter.

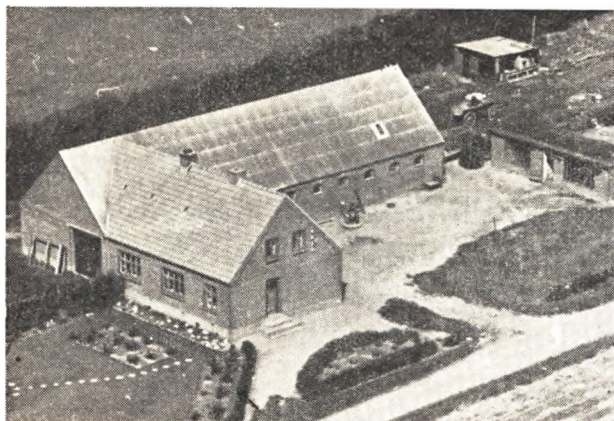

AAGE KJELDSSEN, Gdr., Ejsingholm, Vinderup.

født i Sahl 7. 12. 1902. Forældre: Søren Kjeldsen, Gdr., Sahl, Hustru Marie Andersen. Bedsteforældre: FF Kjeld Sørensen, Gdr., Sahl. FM Anne. MF Kr. Andersen, Gdr., Sevel. Aage Kjeldsen er gift med Jenny Knudsen, født i Sahl 3. 9. 1908. Forældre: Knud Knudsen, Gdr., Sahl, Hustru Ellen Andersen. Bedsteforældre: FF Jens Knudsen, Gdr., Sahl. FM Mette Johanne. MF Jens Andersen, Gdr., Egebjerg. MM Katrine. I Aage Kjeldsens Ægteskab er der 3 Børn: Ellen 12. 3. 1932, Knud Erik 7. 8. 1938, Dorthe 8. 11. 1949. Kjeldsen købte 18 Tdr. Land fra Ejsingholm Hovedgaard og byggede samme Aar nuv. Bygninger.

GUNNAR KNUDSEN, Gdr., Strandholm, Vinderup,

født i Tvis 6. 11. 1912. Forældre Knud Knudsen, Landmand, Tvis, Hustru Cecilia. G. Knudsen er gift med Irene Pedersen, født i Sevel 14. 4. 1924. Forældre: Niels Chr. Pedersen, Gdr., Sevel, Hustru Jenny. Bedsteforældre: FF Mads Pedersen, Lmd. MF Chr. Rasmussen, Gdr., Sevel. MM Ane Marie. I Gunnar Knudsens Ægteskab er der 7 Børn: Knud Erik 5. 5. 1943, Jenny 7. 4. 1944, Per 4. 1. 1946, Mona 24. 4. 1947, Finn 27. 5. 1948, Else 19. 11. 1949, Birthe 9. 10. 1950. Knudsen købte Gaarden 1947 med 43 Tdr. Land, deraf ca. 13 Tdr. Ld. Eng.



JENS KNUDSEN, Gdr., „Smedegaard“. Raast, Ejsing.

født i Mejrup 6. 1. 1884. Forældre: Jens Chr. Knudsen, Gdr., Mejrup, Hustru Ane Marie Christensen, Sivegaard, Mejrup.

Bedsteforældre: FF Gdr., St. Gammelby, Mejrup. MF Gdr., Mejrup. Jens Knudsen er gift med Johanne Christensen, født i Kalsgaard, Mejrup, 12. 5. 1893. Forældre: Peder (Kalsgaard) Christensen, Gdr., Hustru Vilhelmine Pedersen. Bedsteforældre: FF Chr. Christensen, Gdr., Mejrup. FM Anna. MF Henrik Pedersen, Ledvogter, Hjerm. MM Anne. I Jens Knudsens Ægteskab er der 4 Børn: Aksel 6. 12. 1921, Christian 28. 3. 1925, Ejner 29. 3. 1932, Frøde 12. 8. 1934. Knudsen købte Gaarden 1916 af et Konsortium. Der er 50 Tdr. Land Ager, 8 Eng, 13 Hede.

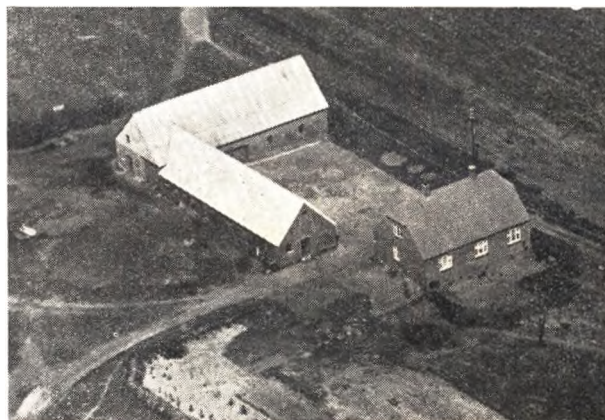

NIELS KNUDSEN, Gdr., „St. Hedetoft“, Vinderup,

født i Bajlum 30. 8. 1904. Forældre: Knud Chr. Knudsen, Gdr., Bajlum, Hustru Cecilia Marie Jensen. Bedsteforældre: FF Niels Knudsen, Gdr., Vium. FM Ane. MF Jeppe Jensen, Landmand. MM Maren. Niels Knudsen er gift med Birthe Marie Pedersen, født i Sevel Skovby 2. 4. 1908. Forældre: Anton Pedersen, Gdr., Hustru Jensine Kristensen. Bedsteforældre: FF Søren Chr. Pedersen, Gdr., Sevel. FM Birthe. MF Kresten Kristensen, Gdr., Ryde. MM Marie. I Niels Knudsens Ægteskab er der 3 Børn: Knud 27. 9. 1934, Eva 15. 3. 1939, Anne Marie 19. 8. 1947. Knudsen købte Gaarden 1933 af Kreditforeningen. Der er ca. 70 Tdr. Land, Halvdelen Strandenge, Hede og Plantage.

HENRIK KRISTENSEN, Landmand, Remmer Mk., Ejsing,

født samme Sted 2. 9. 1880. Forældre: Peder Christensen, Landmand, Hustru Anne. H. Kristensen er gift med Anne Marie Madsen, født i Landting Mk. 12. 5. 1889. Forældre: Jens Madsen, Landmand, Sahl, Hustru Kirstine Nielsen. Bedsteforældre: FF Søren Vind, Landmand, Sahl. MF Niels Mejdal, Landmand, Sahl. MM Mette. I Henrik Kristensens Ægteskab er der 8 Børn: Antonia 20. 3. 1912, Peder 29. 5. 1914, Jens 26. 10. 1916, Dagny 2. 5. 1922, Bang 28. 11. 1918, Tang 28. 11. 1918, Karen 11. 9. 1924, Agnete 23. 8. 1925. Kristensen overtog Fødehjemmet 1908. Har været i Familiens Eje ca. 100 Aar. Der er 12 Tdr. Land.

PETER KRISTENSEN, Gdr., Ejsingholm, Vinderup,

født i Ejsing S. 3. 3. 1904. Forældre: Søren Kristensen, Fisker og Landmand, Hustru Mette Kristine Henriksen. Bedsteforældre: FF Peder Kristensen, Tømrer og Landmand. FM Anne. MF David Henriksen, Murer, Ejsing. MM Birgitte. P. Kristensen er gift med Margrethe Jørgensen, født i Handbjerg 18. 7. 1922. Forældre: Jørgen Jørgensen, Landmand, Handbjerg, Hustru Mette Kirstine Kristiansen. Bedsteforældre: FF Jens Jørgensen, Gdr., Maabjerg. FM Anne Kirstine. MF Søren Kristensen, Gdr., Borup. MM Bodil. I Peder Kristensens Ægteskab er der 1 Barn: Søren Chr. 13. 5. 1946. Kristensen købte en Parcel fra Ejsingholm Hovedgaard 1936 paa 17 Tdr. Land Ager, 3 Eng og byggede samme Aar.

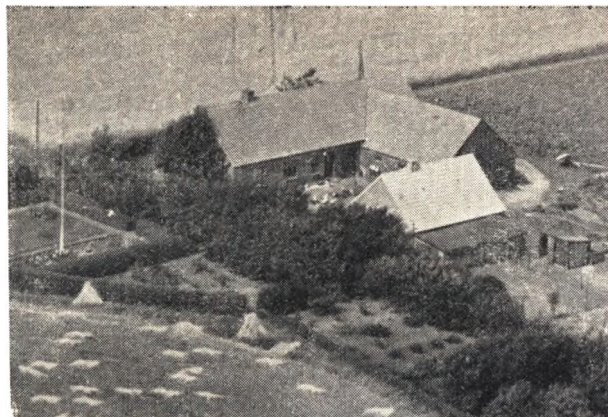

PEDER KRISTENSEN, Gdr., Egebjerg, Ejsing, Vinderup.

født i Vesterassels 24. 1. 1894. Forældre: Jens Chr. Kristensen, Landmand, Vesterassels, Hustru Ane Kristine Pedersen. Bedsteforældre: FF Chr. Klausen, Vesterassels. MF P. Chr. Vester, Landmand. MM Ane. P. Kristensen er gift med Jenny Katrine Rusbjerg, født i Ejsing 23. 12. 1905. Forældre: Jens Chr. (Rusbjerg) Nielsen, Landmand, Egebjerg, Hustru Karen Støjborg Frandsen. Bedsteforældre: FF Niels Nielsen, Gdr., Guld-feldtgaard. FM Kirsten. MF Frands Støjbjerg Frandsen, Landmand, Morsø. MM Kirsten. I Peder Kristensens Ægteskab er der 4 Børn: Ella 21. 10. 1928, Ejvind 19. 2. 1930, Nora 2. 2. 1932, Hartvig 4. 12. 1936. Kristensen købte Ejendommen 1927 med 14 Tdr. Land af Niels Jacobsen, som havde købt den af Søren Højgaard, der byggede den 1916. Lys og Kraft indlagdes 1921.

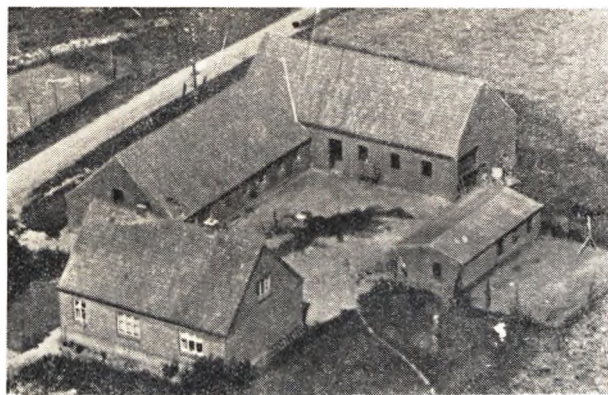

JENS DAMGAARD KRISTOFFERSEN, Gdr., Ejsingholm,

født i Hindborg 13. 9. 1903, død 4. 9. 1949. Forældre: Severin Christoffersen, Gdr., Hindborg, Hustru Ane. Bedsteforældre: FF Gdr. i Hindborg. MF Jens Damgaard, Gdr., i Hem. Jens D. Kristoffersen er gift med Anna Damgaard, født i Ejsing 29. 8. 1904. Forældre: Chr. Damgaard, Murer, Hustru Elisabeth Christensen. Bedsteforældre: FF Peder Damgaard, Gdr., Sahl. MF Gdr., „St. Nygaard“. I Jens D. Kristoffersens Ægteskab er der 2 Børn: Elisabeth 14. 2. 1929, Vagner 16. 4. 1931. Kristoffersens købte 1936 en Parcel paa 15 Tdr. Land. Konens Fader udførte Murerarbejdet samme Aar. Kristoffersen kørte i mange Aar Mælketur til Ejsing.

CHR. KROGAGER, Gdr., Gjeddal, Ejsing,

født samme Sted 9. 1. 1912. Forældre: Kresten Krogager, Gdr., Egebjerg, Hustru Johannes (Pilgaard) Pedersen. Bedste-

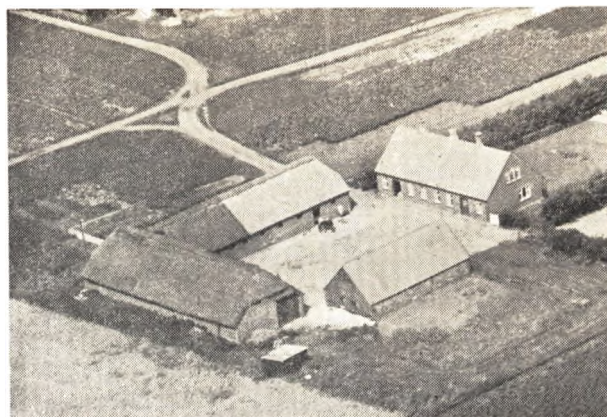

forældre: FF Jens Chr. Krogager, Gdr., Egebjerg. FM Mette. MF Svenning Pedersen Pilgaard, Gdr. MM Else. Krogager købte Gaarden 1946 med 50 Tdr. Land, deraf 26 Hede og Eng. Gaarden bygget ca. 1904 af Peder Nielsen.



NIELS LANGERGAARD, Landmand, Ejsing,

født i Gudum 8. 2. 1918. Forældre: Marius Langergaard, Landmand, Gudum, Hustru Hansine Pedersen. Bedsteforældre: FF Niels Langergaard, Gdr. FM Maren. MF Hans Pedersen, Landmand, Vejle. MM Kirstine. N. Langergaard er gift med Esther Emilie Dein Jensen, født i Ejsing 25. 7. 1917. Forældre: Jens Chr. Jensen (Dein), Landmand, Hustru Kristiane Andersen. Bedsteforældre: FF Thomas P. Jensen, Arbm., Ejsing. FM Sidsel Jensen. MF Erik Andersen, Gdr., Sahl. MM Else. I Niels Langergaards Ægteskab er der 3 Børn: Poul Erik 28. 9. 1943. Birth: 29. 4. 1947, Elsebet 1. 6. 1949. Langergaard overtog Ejendommen efter Svigerforældrene 1950 med 24 Tdr. Land, deraf 2 Eng, 1 Mose. Været i Familiens Eje siden 1906, da Jens Chr. Jensen købte den af M. Kroggaard. Bygningerne: opført af Jensen paa nær Stuehuset.

LAUGE LAUGESSEN, Gdr., Ejsing, Vinderup,

født i Ejsing 21. 5. 1897. Forældre: Thomas Laugesen, Gdr., Ejsing, Hustru Nikoline Nielsen. Bedsteforældre: FF Lauge Jensen, Gdr., Ejsing. FM Mette. MF Søren Bajlum Nielsen, Gdr., Aasted. MM Maren. Lauge Laugesen er gift med Anne Jensen, født i Bers 8. 5. 1898. Forældre: Jens Jensen, Gdr., Bers, Hustru Karen Christensen. Bedsteforældre: FF Jens Nielsen, Gdr., Bers. FM Anne. MF Chr. Christensen, Landmand, Simmelkjær. MM Mette Katrine. Laugesen overtog Fødegården



1933 med 36 Tdr. Land, deraf 2 Hede. Været i Familiens Eje siden 1856. Bedstefaderen var den første Ejer, og sidst i 80erne fik Laugesens Fader Gaarden.

VILHELM LAURIDSEN, Gdr., Landting Mk., Vinderup,

født i Hee 11. 2. 1925. Forældre: Peder Lauridsen, Landm., Hee, Hustru Karen Johanne Poulsen. Bedsteforældre: FF Knud Lauridsen, Landmand, Tim. FM Emma. MF Chr. Poulsen, Lmd., No. MM Maren. V. Lauridsen er gift med Kitty Jensen, født i Finderup 4. 11. 1929. Forældre: Niels Jensen, Gdr., Finderup, Hustru Georgine Graversen. Bedsteforældre: MF Gravers Graversen, Landmand, Finderup. MM Kirstine. Lauridsen købte Gaarden af en Ejendomshandler med 25 Tdr. Land, deraf 5 Eng. Bygningerne opført ca. 1900.

EJGILD LINNEBERG, Lavhede, Vinderup.

født i Sevel 18. 7. 1916. Forældre: Niels Linneberg, Gdr., Sevel, Hustru Laura. E. Linneberg er gift med Inger Nielson, født i København 11. 10. 1914. Forældre: August Nielson, Kontorist, Hustru Petrine Hansen. Bedsteforældre: MF Niels Hansen, Vognmand, Næstved. MM Karoline. I E. Linnebergs Ægteskab er der 4 Børn: Georg 31. 1. 1939, Karen 20. 2. 1941, Inga 10. 4. 1943, Britta 7. 3. 1948. Linneberg købte Gaarden „Engesvang“ af Jens Riis med 40 Tdr. Land i 1948. De gamle Bygninger nedbrændte 1949 ved Kortslutning. Der byggedes i 1950. Naboerne var dem meget behjælpelig i Tiden efter Branden.

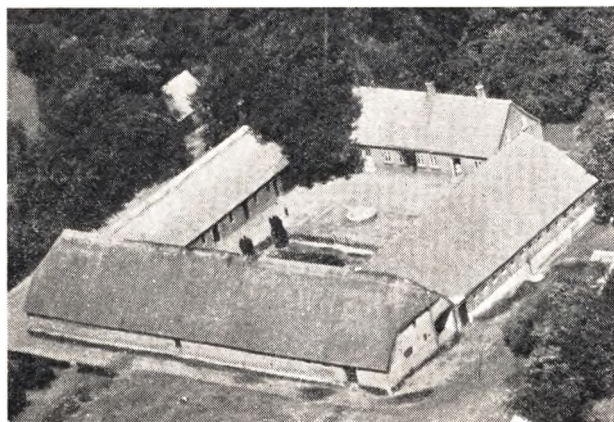

LYDER BACH LYDERSEN, Gdr. Bakkegaarden, Gjeddal, Ejsing,

født paa Gaarden 1. 1. 1878. Forældre: Mads Lydersen, Gdr., Gjeddal, Hustru Kirsten Marie Lauridsen. Bedsteforældre: FF

Lyder Madsen, Gdr., Gjeddal. FM Anne Andersdatter. MF Laurids Bisgaard, Gdr., Hjerm. MM Kristiane. Lyder Bach Lydersen er gift med Anne Marie Møller Olsen, født i Sir 13. 12. 1897. Forældre: Peder Møller Olsen, Gdr., St. Pilgaard, Hustru Barbara Hansen. Bedsteforældre: FF Ole Møller Pedersen, Gdr., Sir. FM Dorthea Marie. MF Nis Anton Hansen, Gdr., Janderup. MM Ane. Lyder Bach Lydersen overtog Fødegaarden 1906 med ca. 100 Tdr. Land, deraf 60 Ager, Resten Eng, Mose og Kjør. Stuehus opført 1898.

JENS PEDERSEN LYNDERUP, Gdr., Lavhede, Vinderup,

født samme Sted 2. 9. 1889. Forældre: Jens P. Lynderup Jensen, Gdr., Lavhede, Hustru Ane Margrethe Kristensen. Bedsteforældre: FF Jens Pedersen Spanggaard, Landmand, Dalby. FM Bodil. MF Chr. Christensen, Gdr., Enggaard. MM Kirstine Marie. J. Pedersen Lynderup er gift med Andrea Marthine Pedersen, født i Høgild 18. 4. 1892. Forældre: Laus Chr. Pedersen, Gdr., Høgild, Hustru Anne Johanne Christensen. Bedsteforældre: FF Peder Chr. Pedersen, Gdr., Feldborg. MF Chr. Pedersen, Gdr., Høgild. I J. Pedersen Lynderups Ægteskab er der 10 Børn: Johs. 28. 9. 1918, Chr. 20. 12. 1919, Magnus 4. 1. 1921, Anna 28. 11. 1923, Johanne 25. 12. 1924, Tage 21. 8. 1928, Gunnar 9. 9. 1926, Elna 12. 9. 1929, Hakon 19. 7. 1932, Inga 19. 11. 1933. Lynderup overtog Gaarden efter Forældrene 1916. 48 Tdr. Land. Har været i Slægtens Eje siden 1861. Udstykket fra Enggaard 1855.

KRISTEN LYNDERUP, Gdr., Enggaard, Lavhede, Vinderup,

født i Lavhede 21. 2. 1897. Forældre: Jens P. Lynderup, Gdr. Lavhede, Hustru Ane Margrethe Christensen. Bedsteforældre: FF Jens Pedersen Spanggaard, Landmand, Dalby. FM Bodil. MF Chr. Christensen Ultang, Gdr., Enggaard. MM Kirstine Marie. Kr. Lynderup er gift med Karen Kristiansen, født i Haasum 11. 5. 1897. Forældre: Anton Kristiansen, Landmand, Haasum, Hustru Anna Svenson, Sverige. Bedsteforældre: PF Chr. Bech, Landmand, Borbjerg. FM Karen. MF Svend Svenson, Gdr., Sverige. MM Inger. I Kr. Lynderups Ægteskab er der 2 Børn: Jens Peter 18. 3. 1929, Henning 28. 8. 1930. Lynderup købte Gaarden 8. 2. 1928 med 68 Tdr. Land, 40 Ager, 16½ Eng, 11½ Grusgrave. Grusgravene er nu jævnet og anlagt i Plantage. Første Ejer, Niels Kjellerup, solgte til Lynderups Bedstefader 1861. Gaarden var ude af Slægtens Eje fra 1903 til 1928.

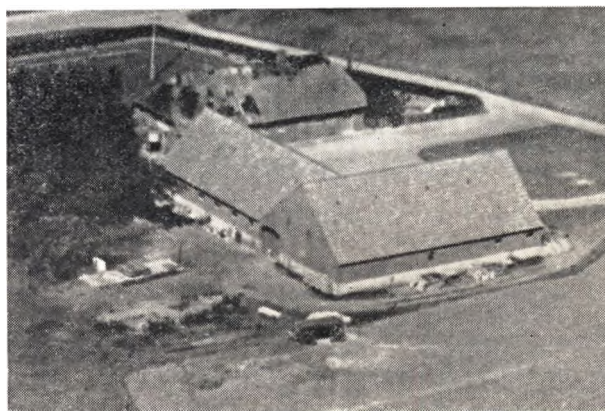

CARL MADSEN, Gdr., St. Kjørhus, Vinderup,

født i Sahl 5. 2. 1914. Forældre: Jens Madsen, Gdr., Sahl, Hustru Jensine. Bedsteforældre: FF Madsen, Gdr., Sahl. FM Karoline. MF Knud Knudsen, Gdr., Smed. Carl Madsen er gift med Martha Vestergaard, født i Haasum 18. 4. 1913. Forældre: Chr. Dalsgaard, Hustru Marie Vestergaard. Bedsteforældre: MF Jens Vestergaard, Husmand. MM Ane. I Carl Mad-

sens Ægteskab er der 2 Børn: Vagn 21. 2. 1941, Lilly 20. 3. 1944. Madsen købte Gaarden 1947 af Thomas Thomsen med 33 Tdr. Land.

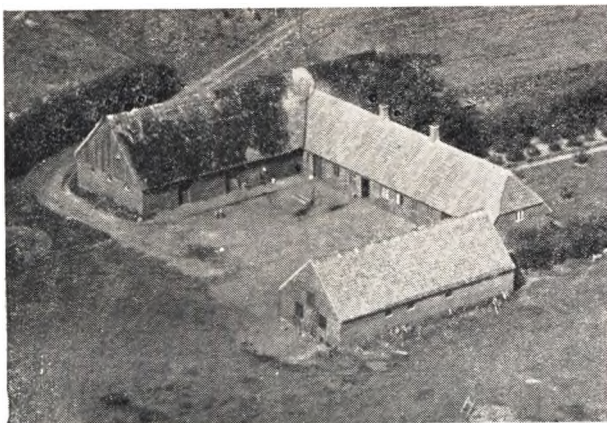

**INGVARD MADSEN, Gdr., „Bakagerhus“,
Lavbøde, Vinderup,**

født i Ramsing 1. 1. 1887. Forældre: Niels Chr. Madsen, Landmand, Ramsing, Hustru Inger Katrine. Bedsteforældre: FF Mads Jensen, Landmand, Sdr. Andrup. FM Mette Marie. Ingv. Madsen er gift med Karen Antonsen Godsk, født i Vejby 20. 3. 1891. Forældre: Anton Jensen Godsk, Skræder, Vejby, Hustru Johanne Ludvigsen. Bedsteforældre: FF Jens Antonsen Godsk, Landm., Skræder. FM Mariane Frederiksdatter. MF Ludvig Pedersen, Landmand, Rødding. MM Dorthe. I Madsens 1. Ægteskab med Dorthea Antonsen Godsk er der 2 Børn: Niels Chr. Madsen 6. 6. 1913, Anton Godsk Madsen 21. 3. 1914. Med nuværende Hustru 2 Børn: Magnus 8. 8. 1918, Dorthea 27. 12. 1919. Madsen købte Gaarden 1912 af Niels Klaus Nielsen med 36 Tdr. Land. Ved Overtagelsen var der 12 Tdr. Land Strandeng, som nu er opdyrket.

INGVARD MADSEN, Landmand, Ejsing Mk., Vinderup,

født i Estvad 5. 10. 1900. Forældre: Fader Arbm. i Estvad, Hustru Inger Marie. Bedsteforældre: MF Søren Madsen, Landmand, MM Ane. Ingv. Madsen er gift med Signe Petrea Pedersen, født i Ejsing 24. 4. 1904. Forældre: Peder Johan Pedersen (Toft), Landmand, Ejsing, Hustru Jensine Toft. Bedsteforældre: MF Jens Toft, Landmand, Ejsing. MM Anne. Madsen købte Gaarden 1928 med 36 Tdr. Land, deraf 15 Hede og opgravet Tørvejord. Bygningerne opført 1914.



JENS MADSEN, Gdr., V. Tønning, Ejsing, Vinderup,

født i Holmkjær, Sevel, 30. 6. 1904. Forældre: Johan P. Madsen, Gdr., Sevel, Hustru Mette Marie Madsen. Bedsteforældre: FF Mads Jensen, Gdr., Smallerup. FM Bodil Marie. MF Steffen Christensen. MM Mette. Jens Madsen er gift med Anna Eleonora Jensen, født i Mogenstrup, Sevel, 29. 3. 1905. Forældre: Jens Jensen, Landmand, Sevel, Hustru Karoline Thomsen. I Jens Madsens Ægteskab er der 4 Børn: Jens P. 4. 4. 1930, Gudrun Marie 9. 10. 1931, Bent Aage 23. 5. 1938 Inger Margrethe 19. 4. 1945. Madsen købte Gaarden 1940 af M. Sloth Mortensens Enke med 45 Tdr. Land, deraf 13 Hede. Lys og Kraft indlagt ca. 1920. Der findes alle Landbrugsmaskiner.



MADS MADSEN, Gdr., „V. Elbrønd“, Ejsing, Vinderup,

født i „Søndergaard“, Ejsing, 17. 11. 1901. Forældre: Niels Madsen, Gdr., Søndergaard, Hustru Karen Knudsen. Bedsteforældre: FF Mads Laursen, Gdr., Søndergaard. FM Mette Johanne. MF Kr. Knudsen, Gdr. i Aal. MM Maren. Mads Madsen er gift med Jenny Gjørup, født i Naurup 11. 10. 1906. Forældre: Laurids Gjørup, Gdr., Naurup, Hustru Ane Marie Christensen. Bedsteforældre: FF Niels Kjeldsen Gjørup, Gdr., Harre. FM Ane. MF Jens Christensen, Teglværksejer, Naurup. MM Marie. I Madsens Ægteskab er der 3 Børn: Niels 29. 6. 1934, Laurits 12. 2. 1936, Erik 30. 11. 1943. Madsen købte Gaarden 1928 med 21 Tdr. Land. Gl. Bygninger. Madsen byggede nyt Stuehus. Gaarden var før i Familien Elbrøns Besiddelse i to Generationer. Oprindeligt udstykket fra „Elbrønd“ for ca. 100 Aar siden.



MAGNUS MADSEN, Gdr., „Søndergaard“, Ejsing,

født paa Gaarden 28. 7. 1907. Forældre: Niels Madsen, Gdr., Ejsing, Hustru Karen Knudsen. Bedsteforældre: FF Mads Laur-

sen, Gdr., Ejsing. FM Mette Johanne. MF Kr. Knudsen, Gdr., Sahl Sogn. MM Maren. Madsen er gift med Jenny Christensen, født i Sæby Sogn 1. 3. 1913. Forældre: Johan Christensen, Landmand, Sæby Sogn, Hustru Jørgine Jensen. Bedsteforældre: FF Niels Christensen, Fisker, Grønning. FM Marie. MF J. Chr. Jensen, Gdr., St. Thorum. MM Dorthea. Madsen overtog Fødegården 1939 med 40 Tdr. Land. Været i Slægten Eje over 100 Aar. Udstykket fra Ejsingholm.

SØREN MADSEN, Gdr., Raast, Ejsing, Vinderup,

født i Landting Mk. 21. 3. 1887. Forældre: Jens Madsen, Landmand, Ejsing, Hustru Kirstine Nielsen. Bedsteforældre: FF Mathias Madsen, Landmand. FM Anne. MF Niels Mejdal. Landmand, Ejsing. MM Mette. Søren Madsen er gift med Ninna Hansen, født i Hou 7. 4. 1890. Forældre: Laust Hansen, Lmd. Hustru Gertrud Marie Laursen. Bedsteforældre: FF Laurits Laursen (Nejrup). FM Kirstine. I Søren Madsens Ægteskab er der 4 Børn: Elly Kirstine 27. 5. 1921, Henry 1. 6. 1924, Kaj Ove 11. 3. 1927, Ritha 25. 4. 1934. Madsen købte Gaarden 1919 af Jens Knudsen med 12 Tdr. Land. Fik 1936 en Parcel fra Ejsingholm Hovedgaard paa 6 Tdr. Land.

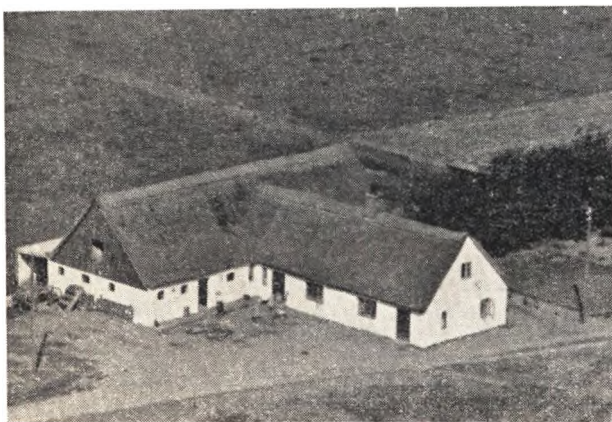

JENS P. MEJDAL, Landmand, Krogager, Ejsing,

født i Baunstrup 24. 12. 1912. Forældre: Niels Mejdal, Boelsmand, Hustru Else. Jens P. Mejdal er gift med Margrethe Meldgaard, født i Sahl 4. 6. 1916. Forældre: Knud Meldgaard, Gdr., Sahl, Hustru Marie. I Jens P. Mejdals Ægteskab er der 6 Børn: Ernst 15. 7. 1935, Edith 14. 4. 1937, Børge 2. 12. 1939, Annelise 25. 7. 1940, Kaj 24. 7. 1948, Doris 26. 6. 1949. Mejdal købte Ejendommen 1944 af Johs. Nielsen med 17 Tdr. Land. Mejdal kører Mælketur til Ejsing Mejeri og driver noget Vognmandsforretning.

PEDER MIKKELSEN, Gdr., Ll. Helegård pr. Handbjerg,

født i Kobberø 13. 8. 1889. Forældre: Mads Chr. Mikkelsen, Gdr., Kobberø, Hustru Karen Nielsen. Bedsteforældre: FF Mikkel Slej, Gdr. FM Stine. MF Nielsen, Buntmager, Helligsø. Peder Mikkelsen er gift med Kirstine Sørensen, født i Ydby. Forældre: S. P. Sørensen, Gdr., Ydby, Hustru Petrine. Bedsteforældre: FF Peder Augustinus, Skræder, Ydby. FM Ane Kirstine. MF Kr. Jepsen, Kgl. Post (kørte Turen fra Ydby til Thisted). MM Johanne Marie. I P. Mikkelsens Ægteskab er der 2 Børn: Kirsten 23. 2. 1921, Mads 27. 10. 1925. Mikkelsen købte Gaarden 1944 med 33 Tdr. Land.

CHR. MORTENSEN, Landmand, Egelund, Egebjerg, Vinderup,

født i Naur 31. 3. 1900. Forældre: P. Chr. Mortensen, Land-

mand, Naur, Hustru Anne Poulina Poulsen. MF Poul Poulsen, Smed, Rom. Mortensen er gift med Anne Margrethe Poulsen, født i Gudum 23. 6. 1897. Forældre: Niels Chr. Poulsen, Lmd., Gudum, Hustru Dorthea Marie Nielsen. Bedsteforældre: FF Poul Chr. Poulsen, Landmand, Gudum. FM Ane Kirstine. MF Chr. Bonde Nielsen, Landmand. MM Ane Margrethe. I Chr. Mortensens Ægteskab er der 6 Børn: Inger 22. 3. 1920, Peder 9. 5. 1926, Anne 27. 2. 1928, Niels, 30. 11. 1929, Elisabeth 8. 9. 1931, Esther 4. 3. 1933. Mortensen købte Ejendommen 1950 af Henry Jensen Smed med 21 Tdr. Land. Mortensen kom fra Handbjerg, hvor de havde en mindre Gaard i over 23 Aar.

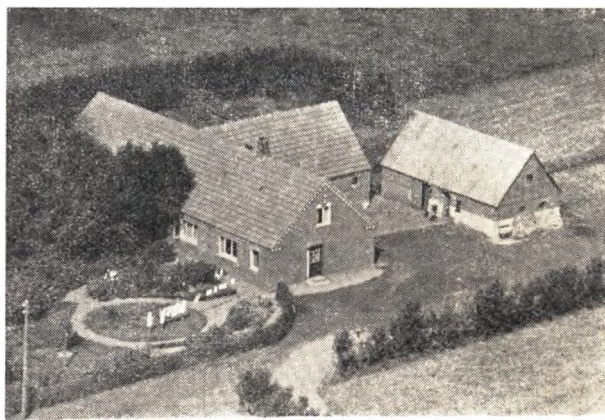

VAGN CHR. MORTENSEN, Landmand, Ejsing Mk., Vinderup,

født i Rydbjerg 22. 3. 1919. Forældre: Niels Mortensen, Arbejdsmand, Roslev, Hustru Maren Kirstine Jensen. Bedsteforældre: MF Chr. Jensen, Arbm., Rydbjerg. MM Sine. V. Chr. Mortensen er gift med Mette Katrine Laursen, født i Nr. Lindholt, Sevel, 29. 5. 1926. Forældre: Jens Laursen, Gdr., Nr. Lindholt, Hustru Mette Marie Madsen. Bedsteforældre: FF Jens Laursen, Arbm., Fly. FM Ane Katrine. MF Johan P. Madsen, Gdr., V. Holmgaard. MM Mette Marie. I Vagn Chr. Mortensens Ægteskab er der 2 Børn: Kaj 27. 4. 1947, Henning 28. 7. 1949. Mortensen købte Garden i Februar 1949 med 13½ Td. Land og Avl og Redskaber.

VALD. MYGIND, Landmand, „Thomastofte“, Ejsing, Vinderup,

født i Mogenstrup, Sevel, 7. 7. 1899. Forældre: Jens P. Mygind, Landmand, Lærer, Mogenstrup, Hustru Katrine Andersen. Bedsteforældre: FF Rasmus Mygind, Landpostbud. FM Maren Laursdatter. MF Lars Chr. Andersen, Gdr., Sevel. MM Karen Marie Kristensen. V. Mygind er gift med Signe Christensen, født i Sevel 4. 4. 1909. Forældre: Hans Christensen, Gdr., Sevel, Hustru Oline Olsen. Bedsteforældre: FF Chr. Hansen, Gdr., Djeld. FM Karen. MF Lars Olsen. MM Maren Katrine. I Vald. Myginds Ægteskab er der 3 Børn: Ella 20. 9. 1932, Ragnhild 28. 8. 1934, Jens Peter 3. 7. 1949. Mygind købte Ejendommen 1930 af Hans Nielsen med 10 Tdr. Land, deraf 2 Eng, 1 Mose. Ejendommen udstykket for ca. 100 Aar siden.

HENRY MØLLER, Gdr., Egebjerg, Vinderup,

født samme Sted 26. 2. 1914. Forældre: Martin Møller, Gdr., Egebjerg, Hustru Ane Thomsen. Bedsteforældre: FF Chr. Nielsen, Gdr., Sevel. FM Ane Marie. MF Peder Thomsen, Arbm. MM Ida Margrethe. Henry Møller er gift med Marie Nielsen, født i Egebjerg 8. 4. 1914. Forældre: Jens Nielsen (Ebbesen). Gdr., Egebjerg, Hustru Johanne Katrine. Bedsteforældre: FF Ebbe Nielsen, Gdr., Egebjerg. FM Ane Kirstine. MF Niels



Chr. Nielsen, Landmand, Rødding. MM Sidsel Marie Pedersdatter. I Henry Møllers Ægteskab er der 4 Børn: Orla 7. 3. 1942, Frode 6. 4. 1944, Thorkild 31. 8. 1946, Anne Katrine 29. 5. 1949. Møller overtog Fødehjemmet 1937 med tilhørende 20 Tdr. Land Ager. Møllers Far kørte Mælk til Ejsing Mejeri og fragtede Gods til Egebjerg Brugsforening fra Skive, Vinderup, men 1937 afstod han Gaarden til Sønnen og købte sig et gammelt Hus, men sat godt i Stand.



10. 9. 1904, Agnes 31. 12. 1905, Ejnar 7. 7. 1909, Astrid 13. 2. 1911, Henry 26. 2. 1914, Mathilde 24. 4. 1917.



Laurits Møller, Gdr., Egebjerg, Vinderup.

født i Sevel 24. 3. 1892. Forældre: Niels Christiansen Møller, Købmand, Gdr., Sevel, Hustru Dorthea Nielsen. Bedsteforældre: FF Chr. Nielsen, Gdr., Sevel. FM Ane Marie. MF Landbruger i Sevel. MM Dorthea. L. Møller er gift med Kirstine Løvig, født i Krejbjerg 13. 2. 1895. Forældre: P. Pedersen, Løvig, Egebjerg, Hustru Ane Madsen. Bedsteforældre: FF P. Chr. Løvig, Gdr., Egebjerg. FM Ane Kirstine. MF Mads Nielsen, Fisker, Grynnerup. I Laurits Møllers Ægteskab er der 3 Børn: Niels P. 21. 2. 1930, Arne 12. 7. 1931, Gerda Jensine 31. 12. 1934. Møller købte Gaarden 1916 af Faderen. Denne købte den 1911. Der er 25 Tdr. Land. Bygningerne opført efter Brand 1910.

Martin Møller Rentier, Egebjerg, Remme.

født i Sevel 23. 9. 1875. Forældre: Chr. Nielsen, Landmand, Sevel, Hustru Ane Marie Christensen. Martin Møller er gift med Anne Magdalene Thomsen, født i Haderup 11. 4. 1875. Forældre: Peder Thomsen, Arbm., Haderup, Hustru Ida Margrethe. I Martin Møllers Ægteskab er der 9 Børn: Marie 16. 5. 1899, Margrethe 24. 4. 1901, Christian 28. 12. 1902, Dagny

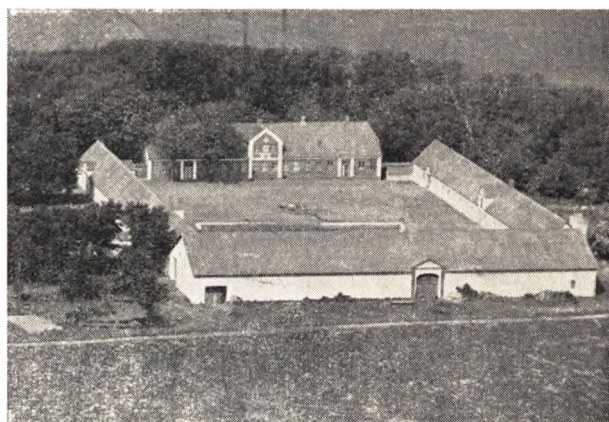

Anders Mølgaard Nielsen, Gdr., Landting, Ejsing, Vinderup.

født i Sahl 17. 7. 1913. Forældre: Laurits Nielsen, Gdr., Sahl, Hustru Anne Margrethe Mølgaard. Bedsteforældre: MF Chr. Mølgaard, Gdr., Sahl. MM Sine. A. Mølgaard Nielsen er gift med Signe Sørensen, født i Løkkegaard 11. 3. 1913. Forældre: Jens Sørensen, Gdr., Løkkegaard, Hustru Ane Lydersen. Bedsteforældre: FF Søren Christensen, Landmand, Raast. FM Marianne. MF Mads Bak Lydersen, Gdr., Bækgaard. MM Kirsten Marie. I Anders Mølgaard Nielsens Ægteskab er der 3 Børn: Steen 3. 4. 1943, Annelise 8. 11. 1944, Jørgen 22. 10. 1947. Mølgaard Nielsen og Svogeren Mads Bak Sørensen købte Hovedgaarden Landting 1949 af Eksportørerne Th. Sørensen og Ivar Lundgaard med 114 Tdr. Land.

Anders Skodborg Nielsen, Gdr., „Brusgaard“, Gjeddal, Ejsing.

født i Resen 7. 9. 1893. Forældre: Chr. Skodborg Nielsen, Gdr., Ølby, Hustru Else Marie Pedersen. FF Gdr. i Nr. Skodborg. A. Skodborg Nielsen er gift med Mette Johanne Pedersen, født i Pilgaard, Egebjerg, 31. 1. 1887. Forældre: Svenning Pedersen Pilgaard, Gdr., Pilgaard. Bedsteforældre: FF Peder Jensen, Gdr., Sognefoged, Hvidbjerg. FM Ane Katrine. MF Peder Villadsen, Gdr., Haasum. MM Mette Johanne. I Anders Skodborg Nielsens Ægteskab er der 3 Børn: Marie Skodborg Nielsen 15. 4. 1923, Chr. Krogager 31. 1. 1927, Johannes 1. 3. 1929. Fru Nielsen havde følgende Børn med sin første Mand: Jens Christensen Krogager 15. 4. 1909, Christian

9. 1. 1912, Svenning 4. 4. 1914, Anne Katrine 29. 4. 1917. Nielsen kom til Gaarden som Bestyrer til hans nuværende Hustru, som var Enke efter Chr. Christensen Krogager. Gaarden bygget af samme. Gaarden har været i Familiens Eje i over 100 Aar.



EBBE NIELSEN, Gdr., V. Kjørhus, Egebjerg,

født samme Sted 13. 9. 1911. Forældre: Christen Nielsen (Ebbesen), fhv. Gdr., Hustru Kristiane Nørgaard. Bedsteforældre: FF Ebbe Nielsen, Gdr. FM Ane Kirstine Kristensen. MF Jens Nørgaard, Gdr., Egebjerg. MM Karen Dalgaard. Ebbe Nielsen er gift med Anna Dorthea Jensen, født i Egebjerg 13. 10. 1918. Forældre: Anders Jensen, Gdr., Egebjerg, Hustru Johanne Pedersen (Dueholm). Bedsteforældre: FF Laust Jensen, Gdr., Egebjerg. FM Johanne Katrine Andersen. MF Niels Chr. Pedersen (Dueholm), Gdr., Egebjerg. MM Anne Dorthea. I Ebbe Nielsens Ægteskab er der i Barn: Svend Ebbesen Nielsen 10. 8. 1949. Nielsen overtog Fødegården 1950. Været i Slægtens Eje siden 1867, da hans Bedstefader fik en Parcel paa 26 Tdr. Land og byggede samme Aar.



JENS P. NIELSEN, Gdr., Ejsingholm, Vinderup,

født i Handbjerg 16. 8. 1900. Forældre: Niels Nielsen, Gdr., Borbjerg, Hustru Karoline Madsen. Bedsteforældre: FF Jens P. Nielsen (Sahl), Landmand, Handbjerg. FM Nikoline. MF Knud Madsen, Tømrer, Landmand. MM Anne Troelsen. Jens P. Nielsen er gift med Maren Nielsen, født i Rødding 27. 3. 1901. Forældre: Andreas Nielsen, Landmand, Tækkemand, Rødding, Hustru Katrine Antonsen. Bedsteforældre: FF Niels Hansen, Landmand, Rødding. FM Maren. MF Anton Høj, Lmd., Ølby. MM Ane. I Jens P. Nielsens Ægteskab er der 2 Børn:

Arne Andreas 24. 10. 1926, Jens Karlo 26. 3. 1935. Nielsen købte en Parcel af Ejsingholm Hovedgaard i 1936 paa 17' Td. Land. Bygningerne opført samme Aar.

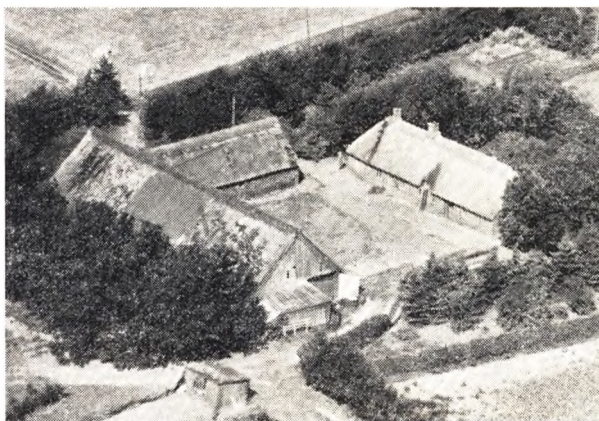

JENS SEVERIN NIELSEN, Gdr., Grønkjær, Egebjerg, Vinderup,

født i Rødding 1. 10. 1894. Forældre: Jens (Ebbesen) Nielsen, Gdr., Lavhede, Hustru Johanne Katrine. Bedsteforældre: FF Ebbe Nielsen, Gdr., Gjeddal. FM Ane. MF Niels Chr. Madsen, Dræningsmester, Rødding. MM Sidsel Marie. Jens S. Nielsen er gift med Anne Sophie Mortensen, født i Egebjerg 8. 12. 1894. Forældre: Peder Mortensen, Gdr., Hustru Karen Bredal Jensen. Bedsteforældre: FF Morten Sloth Poulsen, Gdr., Egebjerg. FM Anne Sophie Nedergaard. MF Niels Chr. Jensen, Gdr., Sevel. MM Margrethe. I J. Severin Nielsens Ægteskab er der 6 Børn: Jens Ejlert 17. 10. 1918, Peder Vagn 25. 2. 1920, Karl Johannes 6. 9. 1923, Karen Betty 1. 7. 1925, Eva Margrethe 12. 6. 1930, Verner Hartvig 3. 1. 1934. Nielsen købte Gaarden 1917 af et Konsortium, som købte den under den første Verdenskrig. Er en af de ældste Gaarde i Sognet. Stuehus opført 1743. Der er 24 Tdr. Land. Senere tilkøbt 26 Tdr. Land, deraf 8 Hede.

JOHANNES NIELSEN, Gdr., Højvang, Lavhede,

født i Grønkjær 6. 9. 1922. Forældre: Jens S. Nielsen, Gdr., Grønkjær, Hustru Hanne Sophie Mortensen. Bedsteforældre: FF Jens (Ebbesen) Nielsen, Gdr., Lavhede. FM Johanne Katrine. MF Peder Mortensen, Gdr., Egebjerg. MM Karen Bredal Jensen. Johs. Nielsen er gift med Johanne Marie Primdahl Sørensen, født i Dalgaard, Egebjerg, 7. 5. 1927. Forældre: Chr. Primdahl, Gdr., Dalgaard, Hustru Marie Toft. Bedsteforældre: FF Jens Børsting Sørensen, Gdr., Thorum. FM Kirsten. MF Jens Toft, Gdr. MM Mette Johanne. Nielsen købte Gaarden 15. 11. 1949 med 36 Tdr. Land, deraf 4 Mose og Plantage. Bygningerne opført 1931.

KRISTIAN NIELSEN, Gdr., Rusbjerg, Lavhede,

født i Rusbjerg 25. 3. 1898. Forældre: Erik Nielsen, Gdr., Lavhede, Hustru Cecilie Thomsen. Bedsteforældre: MF Niels Thomsen, Gdr., Rusbjerg. MM Mariane Laursen. Kr. Nielsen er gift med Andrea Tanderup, født i Egebjerg 8. 2. 1898. Forældre: Jens Tanderup, Gdr., Egebjerg, Hustru Else. Bedsteforældre: FF Jens Tanderup, Gdr., Egebjerg. FM Edel Katrine Rysbjerg. I Kristian Nielsens Ægteskab er der 4 Børn: Arne 1. 12. 1926, Jens 27. 7. 1928, Else 15. 12. 1931, Anne 16. 11. 1934. Nielsen overtog Fødegården efter Forældrene 1925 med 72 Tdr. Land, deraf Halvdelen Hede og Plantage. Været i Slægtens Eje ca. 100 Aar. Den første af Familien, Jens Thomsen, har bygget de nuv. Bygninger og dyrket Heden op.

KRISTIAN BRUSEN NIELSEN, Gdr., Raast, Vinderup,

født i Gjeddal 17. 4. 1905. Forældre: Marinus Nielsen, Landmand, Gjeddal, Hustru Maren Knudsen. Bedsteforældre: FF Chr. Brusen Nielsen, Gdr., Mejrup. MM Dorthea. MF Knud Knudsen, Husmand, Gjeddal. Kr. Brusen Nielsen er gift med Andrea Marie Andersen, født i Rønbjerg 26. 12. 1911. Forældre: Anders Chr. Andersen, Landmand, Rønbjerg, Hustru Ane Johansen. Bedsteforældre: FF Jens P. Andersen, Landmand. MF Johansen. I Kr. Brusen Nielsens Ægteskab er der 5 Børn: Harry Andreas 22. 5. 1933, Marinus 11. 7. 1936, Børge 25. 10. 1938, Viggo 19. 6. 1943, Signe Margrethe 20. 4. 1945. Nielsen købte Ejendommen efter Forældrene 1936 med 16 Tdr. Land. Udstykket fra Raastgaard for 40 Aar siden. Været i Familiens Eje siden 1912.



OTTO JOHAN NIELSEN, Landmand, Lavbøde, Vinderup.

født i Rødding 22. 12. 1877. Forældre: Niels Chr. Madsen, Dræningsmester, Hustru Sidsel Marie Pedersdatter. O. J. Nielsen er gift med Anne Marie Jensen, født i Barslev 28. 6. 1897. Forældre: Marius Jensen, Landmand, Fåbjerg, Hustru Kristine. Bedsteforældre: MF Hans P. Hansen, Møller. MM Karen Marie. I Nielsens 1. Ægteskab med Emma Marie Andersen Dronninglund, er der 6 Børn, i nuværende Ægteskab 2: Viggo, Aage, Aksel, Gunnar, Ejnar, Olga, Edvard, Halfdan. Nielsen købte 6 Tdr. Land fra Jens Ebbesens Gaard 1912, byggede samme Aar

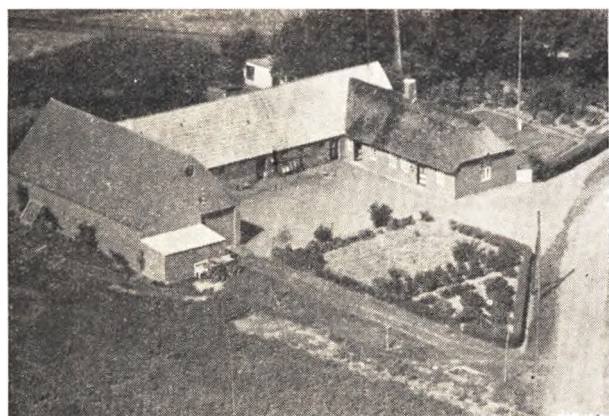

OTTO LYNDERUP NIELSEN, Gdr., Lavbøde, Ejning,

født samme Sted 14. 12. 1907. Forældre: Niels Chr. Nielsen, Gdr., Rønbjerg, Hustru Bodil Marie Jensen. Bedsteforældre: FF Otto Nielsen, Gdr., Rønbjerg. FM Ane Marie. MF Jens P. Jensen (Lynderup), Gdr., Lavbøde. MM Ane Margrethe. O. Lynderup Nielsen er gift med Maren Sørensen, født i Resen 28. 12.

1908. Forældre: Chr. Sørensen, Muremester, Humlum, Hustru Edel Makhholm. Bedsteforældre: FF Jacob Dalbjerg. Gdr., Dalbjerg. FM Maren. MF Niels Makhholm. MM Ane. I O. Lynderup Nielsens Ægteskab er der 1 Barn: Bent Egon 13. 10. 1933. Nielsen overtog Fødegaarden 1937 med 12 Tdr. Land. Gaarden har været i Slægtens Eje siden 1901.

PEDER NIELSEN, Landmand, Gjeddal, Ejning,

født samme Sted 25. 9. 1878. Forældre: Poul Chr. Nielsen, Landmand, Gjeddal, Hustru Johanne Katrine Pedersen. Bedsteforældre: FF Niels Poulsen, Landmand, Gjeddal. FM Ane Kirstine Dyrberg. MF Peder Sangerup, Landmand, Rønbjerg. MM Ane. Peder Nielsen er gift med Ane Katrine Pedersen, født i Pilgaard 17. 11. 1882. Forældre: Svenning Pedersen Pilgaard, Gdr. Hustru Else Pedersen. Bedsteforældre: FF Peder Jensen, Gdr. Hvidbjerg. FM Ane Katrine Pedersen. MF Peder Villadsen, Gdr., Haasum. MM Mette Johanne. I Peder Nielsens Ægteskab er der 2 Børn: Johanne 13. 11. 1904. Svend Sigurd 24. 5. 1906. Nielsen købte Ejendommen 1935 med 12 Tdr. Land. — Nielsen har før haft den Gaard, der nu ejes af Chr. Krogager, oprindelig udstykket fra Peders Fødehjem, 35 Tdr. Land, og været i Slægtseje over 100 Aar.

POUL NIKKELBORG, Gdr., „Højgaard“, Egebjerg,

født i Haasum 30. 1. 1900. Forældre: Chr. Nikkelborg, Gdr., Haasum, Hustru Mette Kirstine Thomsen, Graakjær. Bedsteforældre: MM Else Thomsen. MF Poul Thomsen, Gdr. P. Nikkelborg er gift med Margrethe Dalsgaard, født i Vesterbølle 16. 1. 1899. Forældre: Frederik Dalsgaard, Gdr., Vesterbølle, Hustru Ane Jensen. Bedsteforældre: FF Søren Dalsgaard, Gdr., Gedsted. FM Margrethe. MF Jens Pedersen, Gdr., Vesterbølle. MM Marie. I P. Nikkelborgs Ægteskab er der 3 Børn: Frederik 4. 6. 1923, Kirstine 26. 11. 1925, Christian 24. 2. 1940. Nikkelborg købte Gaarden 1923 med 43 Tdr. Land af Niels Højgaard.

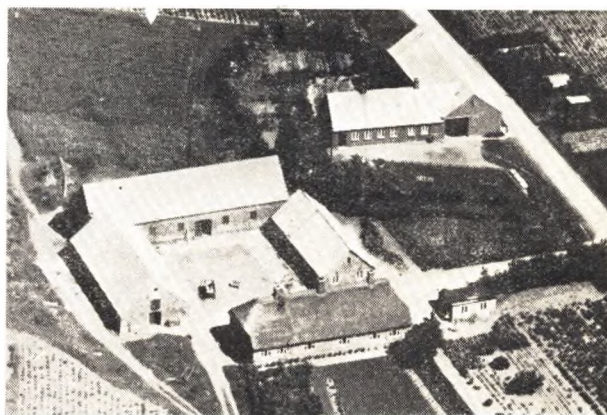

CHR. NØRGAARD, Gdr., „Nørgaard“, Gjeddal, Vinderup,

født paa Gaarden 11. 3. 1895. Forældre: Anders P. Nørgaard, Gdr., Gjeddal, Hustru Dorthea Marie Jensen. Bedsteforældre: FF Peder Chr. Pedersen, Gdr., „Nørgaard“. FM Ane Johanne Jensen. MF Jens Chr. Jensen (Skov), Gdr., Gjeddal. MM Maren. Chr. Nørgaard er gift med Anne Katrine Pedersen, født i Bjerre Huse 17. 12. 1906. Forældre: Chr. Pedersen, Landmand, Bjerre Huse, Hustru Anne Sophie Mortensen, Egebjerg. Bedsteforældre: FF Jens Pedersen, Gdr., Ejning. FM Ane Katrine Nielsen. I Chr. Nørgaards Ægteskab er der 5 Børn: Dorthea Marie 8. 1. 1925, Aksel 11. 8. 1927, Hartvig 28. 8. 1929, Karen Margrethe 28. 5. 1931, Peder Christian 31. 5. 1936. Nørgaard overtog Fødegaarden 1936 efter at have boet i en Ejendom østen for i 12 Aar. Nørgaard har været i Slægtens Eje ca. 100 Aar, første Ejer P. Chr. Pedersen. Der er 70 Tdr. Land til Gaarden.

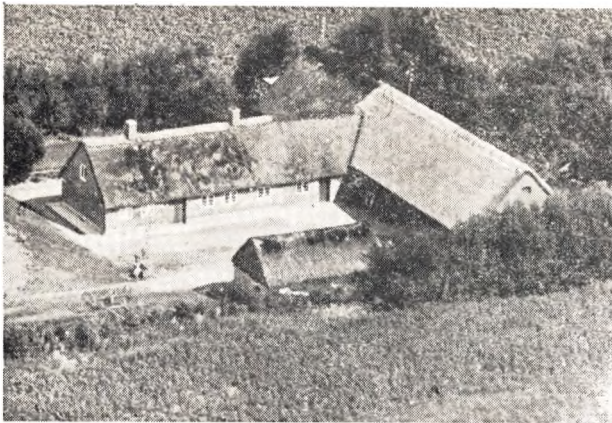

CHR. NØRGAARD, Gdr., Ll. Skaartoft, Ejning, Vinderup,

født i Egebjerg 11. 6. 1901. Forældre: Peder Pedersen Nørgaard, Gdr., Ejning, Hustru Anne Dorthea. Bedsteforældre: MF Jens Chr. Jensen Tanderup, Gdr., Gjeddal. MM Karen. Chr. Nørgaard er gift med Meta Kirstine Nielsen, født i St. Brusen, Mejrup, 12. 6. 1908. Forældre: Laurits Nielsen, Gdr., Ø. Hornshøj, Mejrup, Hustru Jensine Marthine Knudsen. Bedsteforældre: F Chr. Nielsen, Gdr., Mejrup. FM Mette Kirstine. MF Jørgen Knudsen, Møller, Vejrum. I Chr. Nørgaards Ægteskab er der 5 Børn: Anne Dorthea 25. 10. 1932, Elly Ruth 15. 12. 1934, Inger Marie 9. 7. 1935, Gerda Elisa 30. 5. 1938, Grete Solveig 10. 8. 1945, Bodil Lis 31. 5. 1947, alle født i Ll. Skaartoft. Nørgaard overtog Gaarden efter Faderen 1924 med 30 Tdr. Lånd, 12 Ager, 8 Eng, 10 Hede.

JENS CHR. PEDERSEN NØRGAARD, Gdr.,

Skaartoft, Ejning,

født i Gjeddal 30. 6. 1887. Forældre: Peder Pedersen Nørgaard, Gdr., St. Skaartoft, Hustru Anne Dorthea. Bedsteforældre: FF P. Chr. Nørgaard, Gdr., Nørgaard. FM Anne Johanne. MF Jens Chr. Jensen Tanderup, Gdr., Østergaard. MM Karen. J. Chr. Pedersen Nørgaard er gift med Karen Marie Katrine Nielsen, født i Nr. Felding 5. 3. 1874. Forældre: Niels Boye, Gdr., Nr. Felding, Hustru Ane. I J. Chr. Pedersens Ægteskab er der 4 Børn: Mariane Christensen, Laurits Andreas, Peder Boye Nørgaard, Anne Dorthea. Nørgaards Hustru har været gift en Gang før med Laust Christensen, deraf de to første Børn. Nørgaard overtog Gaarden 1929 med 40 Tdr. Land, 20 Ager, 10 Eng, Resten Hede. Bygninger opført efter Brand 1917. Før i Tiden var der en Vindmølle, der blev nedlagt 1945, da Lys og Kraft blev indlagt.

ELIAS POULSEN, Gdr., Ejningholm, Vinderup,

født i Sahl 12. 12. 1903. Forældre: Karl Hans Poulsen, Landmand, Aal, Sahl, Hustru Anne Marie. FF Andreas Poulsen. — Elias Poulsen er gift med Emma Marthine Kristensen, født i Ryde 11. 3. 1910. Forældre: Chr. Christensen, Landmand, Ryde. Hustru Nielsine Nielsen. Bedsteforældre: FF Jens Christensen, Landmand, Ryde. FM Frederikke. MF Anders Tønning, Arbejdsmand, Sevel. MM Maren. I Elisa Poulsens Ægteskab er der 5 Børn: Vita 27. 5. 1938, Karl 24. 3. 1940, Haldor 1. 10. 1945, Ejler 27. 2. 1948, Charles 19. 10. 1950. Poulsen købte en Parcel fra Ejningholm Hovedgaard paa 18 Tdr. Land 1936 og byggede samme Aar.

JENS A. PEDERSEN, Gdr., Ø. Ultang, Ejning,

født samme Sted 12. 11. 1914. Forældre: Johs. Pedersen, Ejning, Gdr., Hustru Else Katrine Karoline. Bedsteforældre: FF Jens Pedersen, Gdr., Ejning. FM Ane Katrine. MF Jens Hede Thomsen, Landmand, Sahl. MM Cecilia. Jens S. Pedersen er gift med Erna Lundgaard, født i Lem 3. 8. 1920. Forældre: Laurits Lundgaard, Gdr., Lem, Hustru Anne Sørensen. Bedstefor-

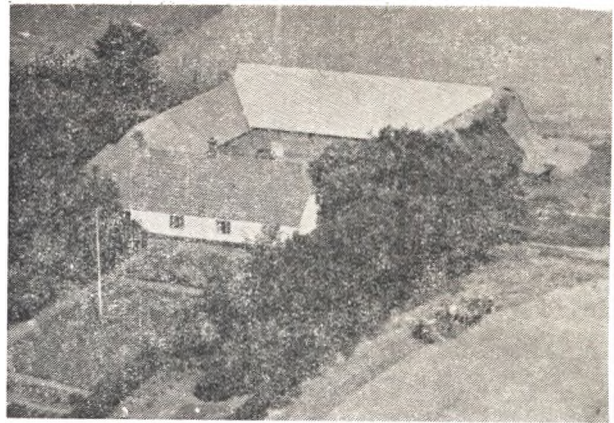

Søren Sørensen, Gdr., Ramsing. MM Anne Marie. I Jens A. ældre: FF Peder Lundgaard, Gdr., Ramsing. FM Karen. MF Pedersens Ægteskab er der 2 Børn: Inger 24. 4. 1944, Arne 20. 6. 1950. Pedersen overtog Fødegaarden 1949 med 34 Tdr. Land Ager, 12 Hede og Mose. Gaarden opført 1860, da Gaardene V. og Ø. Ultang blev delt mellem 2 Brødre.



JENS ANDREAS PEDERSEN, Gdr., Fodgaard, Ejning,

født 22. 11. 1896. Forældre: Jens Pedersen, Landmand, Ejning, Hustru Anne Katrine. J. Andr. Pedersen er gift med Kirstine Kristoffersen, født i Hindborg, Salling, 2. 9. 1902. Forældre: Severin Kristoffersen, Gdr., Hindborg, Hustru Ane. I J. Andr. Pedersens Ægteskab er der 4 Børn: Anna 17. 6. 1925, Svend 9. 8. 1927, Aage 16. 12. 1932, Jenny 31. 10. 1937. Pedersen overtog Gaarden ca. 1925 efter Forældrene, som havde den fra 1900. Der er 25 Tdr. Land. Bygninger ca. 100 Aar gl.

JENS CHR. PEDERSEN, Gdr., Ejningholm, Vinderup,

født i Mejrup 11. 4. 1925. Forældre: Silius Pedersen, Gdr., Mejrup, Hustru Nielsine Kirstine Madsen. Bedsteforældre: FF Ole Pedersen, Gdr., Skarrild. FM Ane Marie. MF Mads Bjerregaard, Gdr. MM Laura. Jens Chr. Pedersen er gift med Mary Vestergaard Jensen, født i Ejning 14. 5. 1929. Forældre: Hans Jensen, Gdr., Ejning, Hustru Laura Jensen. Bedsteforældre: FF Jens Chr. Jensen, Landmand, Bjert. FM Anne Katrine. MF Jens Vestergaard Jensen, Landmand, Svenstrup. MM Maren. I Jens Chr. Pedersens Ægteskab er der 1 Barn: 5. 11. 1950, udbødt. Pedersen købte Gaarden 1949 med 17 Tdr. Land, bygget af Chr. Mack 1936 paa en Parcel fra Ejningholm Hovedgaard.

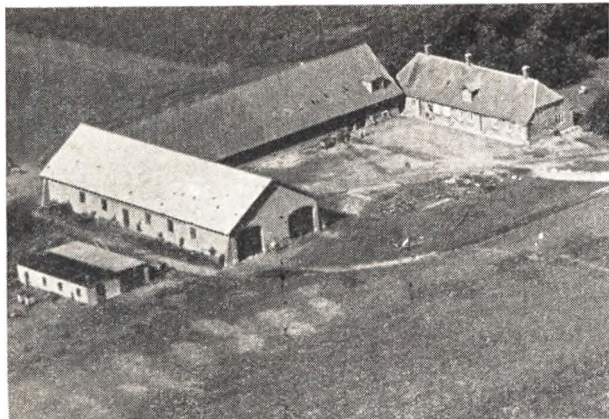

JENS P. PEDERSEN, Gdr., Hellegaard, Handbjerg,

født paa Gaarden 9. 1. 1903. Forældre: Niels P. Pedersen, Gdr., Handbjerg, Hustru Mette Kirstine Jeppesen. Bedsteforældre: FF Thomas Pedersen, Gdr., Handbjerg. FM Sidsel Marie Olsen. MF Jens Jeppesen, Hjerm, Gdr. J. P. Pedersen er gift med Karen Elisabeth Tanderup, født i Gjeddal 4. 3. 1906. Forældre: J. R. Tanderup, Gdr., Gjeddal, Hustru Maren. Bedsteforældre: FF Jens Chr. Tanderup, Gdr., Gjeddal. FM Karen. MF Mads Elbrønd, Gdr., Nr. Elbrønd. MM Karen. I J. P. Pedersens Ægteskab er der 4 Børn: Niels Peder 27. 11. 1934, Johannes 4. 2. 1936, Maren 4. 1. 1939, Christian 11. 5. 1942. Pedersen overtog Fødegaarden 1943. Været i Slægtens Eje siden 1758 (gennem 6 Generationer). 1758 var Gaarden Fæste under Landting. Gaarden ligger meget lavt og blev før brugt som Bedested for Studedrifterne fra Thy, Mors og Salling.

KARL SKOV PEDERSEN, Landmand, Landting Mk., Vinderup,

født i Ejsing 10. 8. 1906. Forældre: Peder Skov Pedersen, Landmand, Ejsing, Hustru Kirstine Dam Jensen. Bedsteforældre: RF Steffen Pedersen, Landmand. FM Eline. MF Karl Dam, Landmand, Ejsing. K. S. Skov Pedersen er gift med Dorthea Kirstine Nielsen, født i Iglbjerg, Salling, 27. 11. 1906. Forældre: Niels Chr. Nielsen, Arbejdsmand, Hustru Nielsine. Bedsteforældre: FF Nielsen. FM Mette. I K. Skov Pedersens Ægteskab er der 1 Barn: Vagn 9. 7. 1928. Pedersen overtog Gaarden efter Faderen 1931, har været selvstændig Ejendom de sidste 75 Aar.

JUST VESTERGAARD POULSEN, Landmand, Ll. Kellerup, Ejsing,

født i Sahl 29. 12. 1916. Forældre: Marinus Poulsen, Landmand, Sahl, Hustru Maren Vestergaard. Bedsteforældre: FF Karl Poulsen, Landmand, Sahl. FM Marie. MF Jens Vestergaard, Ramsing. J. Vestergaard Poulsen er gift med Ninna Obitsø Nielsen, født i Sahl 23. 1. 1918. Forældre: Ole Poulsen Nielsen, Landmand, Sahl, Hustru Johanne Katrine Kjeldsen. Bedsteforældre: FF Poul Nielsen, Landmand, Sahl. FM Mette Kirstine. MF Niels Obitsø Kjeldsen, Landmand, Sahl. MM Karen Nold Jensen. I J. Vestergaard Poulsens Ægteskab er der 1 Barn: Jørgen 3. 2. 1944. Poulsen købte Ejendommen af Laurits Laursen 1943 med 27 Tdr. Land, deraf 2 Mose og 4 Plantage. — Bygninger opført efter Brand 1900.

JACOB RAHBK, Gdr., Nr. Elbrønd, Ejsing,

født i Gudum 6. 2. 1906. Forældre: Chr. Rahbek, Gdr., „Nygaard“, Hustru Else Andersen, Braagaard. Bedsteforældre: FF Chr. Pedersen (Rahbek), Gdr., Troldhede. FM Jensine Kirstine Jensen. MM Else Andersen. MF Mikkel Andersen, Gdr., Bøvling. J. Rahbek er gift med Poula Oda Andersen, født i Vind-

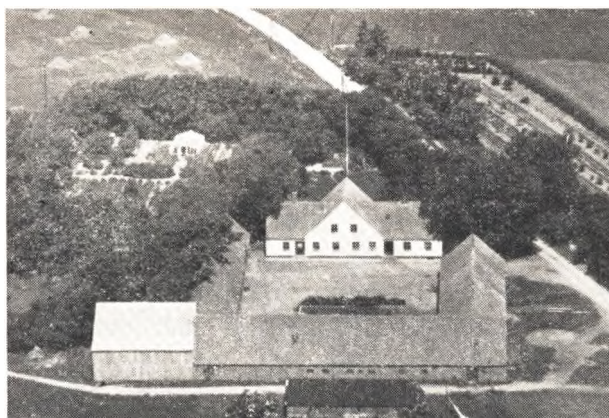

blæs 2. 11. 1909. Forældre: Peder Andersen, Gdr., Vindblæs, Hustru Anc. Bedsteforældre: FF Morten Andersen, Gdr., Haubro. FM Louise. MF Samuel Samuelsen, Gdr., Stenildvad. MM Karen. I Jacob Rahbeks Ægteskab er der 1 Barn: Chr. Peder 22. 2. 1945. Rahbek købte Gaarden af Svogeren Jens M. Grysbæk med 60 Tdr. Land, senere tilkøbt 10—12 Tdr. Land Eng. Gaarden var i sin Tid Ejsing Sogns Fattiggård.

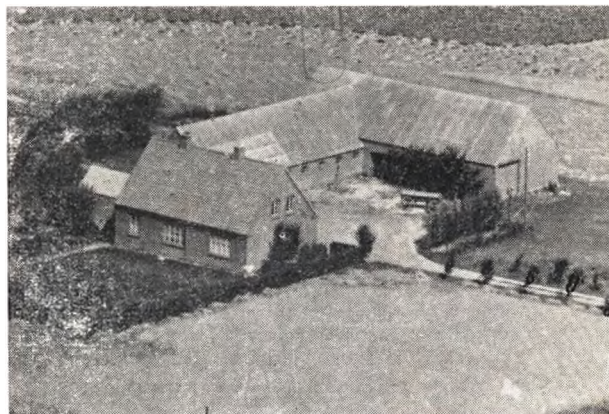

Laurits Kjær Ransborg, Gdr., Ejsingholm, Vinderup,

født i Egebjerg 5. 8. 1906. Forældre: Mads (Ransborg) Nielsen, Gdr., Egebjerg, Hustru Nielsine Toftgaard Jensen. Bedsteforældre: FF Jens P. Ransborg Nielsen, Landmand, Handbjerg. FM Karen Rout. MF Laurits Kjær, Landmand, Sahl. MM Dorthea Sørensen. I L. Kjær Ransborgs Ægteskab er der 4 Børn: Mads 27. 10. 1937, Henning 10. 3. 1941, Karen Minna 23. 12. 1942, Ingrid 18. 9. 1948. Laurits Kjær Ransborg er gift med Margrethe Ivarsen, født i Trevad, Vridsted, 24. 6. 1908. Forældre: Jacob Ivarsen, Landmand, Trevad, Hustru Petrine Olsen. Bedsteforældre: FF Ivar Ivarsen, Landmand, Trevad. FM Inger. MF Jens Olsen, Landmand, Stendis. MM Marie. Ransborg købte en Parcel fra Ejsingholm Hovedgaard paa 18 Tdr. Land i 1930 og byggede samme Aar.

TAGE RANSBORG, Gdr., Krogager, Egebjerg,

født samme Sted 29. 9. 1916. Forældre: Mads Ransborg, Gdr., Krogager, Hustru Nielsmine Toftgaard Jensen. Bedsteforældre: Jens P. Ransborg Nielsen, Landmand, Handbjerg. FM Karen Rout. MF Laurits Kjær, Landmand, Sahl. MM Dorthea Sørensen. Tage Ransborg er gift med Erna Møller Jensen, født i Egebjerg 8. 1. 1924. Forældre: Chr. Jensen, Uddeler, Egebjerg, Hustru Karoline Møller. Bedsteforældre: FM Johanne Jensen. MF Jens Møller, Landmand, Vejrum. MM Karen Møller. I Ta-



ge Ransborgs Ægteskab er der 2 Børn: Karoline 15. 4. 1948, Lise-Lotte 13. 7. 1949. Ransborg overtog Fødegaarden 1947 med 30 Tdr. Land. Været i Slægtseje siden 1907.

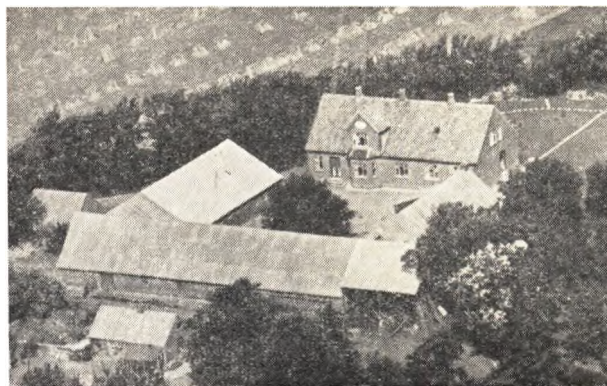

19. 2. 1948. Risum overtog Hustruens Fødegaard 1946 med 45 Tdr. Land. Har været i Familiens Eje over 100 Aar.



ANDERS ELBRØND RINGGAARD, Gdr., V. Egebjerg,

født i Vejby Huse 17. 5. 1894. Forældre: Svenning Ringgaard, Gdr., Hustru Mariane Andersen. Bedsteforældre: FF Jens Chr. Svenningsen, Gdr., Vejby. FM Ane. MF Anders Elbrønd Andersen, Gdr., St. Elbrønd. A. Elbrønd Ringgaard er gift med Hedevig Laursen, Skive Landsogn, 11. 5. 1897. Forældre: Chr. Laursen, Gdr. Hustru Birthe Marie Villadsen. Bedsteforældre: FF Laust Christensen. MF Villads Boel. MM Inger. I Anders Elbrønd Ringgaards Ægteskab er der 7 Børn: Gustav Adolf 26. 6. 1919, Svend Aage 30. 8. 1920, Birthe Gudrun 27. 12. 1921, Elna Marie 8. 4. 1923, Sigvald 10. 5. 1926, Aksel Verner 2. 8. 1928, Henry Viktor 19. 5. 1932. Ringgaard købte Gaarden 1918 med 12 Tdr. Land. Købte 1919 en Ejendom mere paa 12 Tdr. Land og lagde den under den første.

ERIK RISUM, Gdr., Ravnholt, Ejsing,

født i Lime 7. 1. 1912. Forældre: Marinus Risum, Gdr., Lime, Hustru Anne Primdahl. Bedsteforældre: FF Erik Risum, Gdr. FM Maren. MF Primdahl, Gdr., Harre. MM Maren. Erik Risum er gift med Agnes Ravnholt, født i Ravnholt 27. 3. 1914. Forældre: Mads Nielsen (Ravnholt), Hustru Sophie Mortensen. Bedsteforældre: FF Poul Nielsen, Gdr., Gjeddal. FM Johanne. MF Anders Ravnholt, Gdr., Ravnholt. MM Marie. I Erik Risums Ægteskab er der 5 Børn: Mads 10. 12. 1937, Anne Mette 1. 1. 1939, Aase 19. 11. 1940, Tove 21. 8. 1943, Jørgen



NIELS RUSBJERG, Landmand. Klavenris pr. Vinderup,

født i Ejsing 10. 2. 1890. Forældre: Jens Chr. Rusbjerg, Landmand, Ejsing, Hustru Karen Frandsen. Bedsteforældre: FF Niels Rusbjerg, Landmand, Ejsing. FM Kirsten. MF Frands Støbjerg Frandsen, Landmand, Morsø. MM Kirsten. Niels Rusbjerg er gift med Frederikke Poulina Høgh, født i St. Ramming 24. 6. 1892. Forældre: Søren Chr. Høgh, Landmand, Hustru Kristiane. I Niels Rusbjergs Ægteskab er der 5 Børn: Karen 28. 9. 1913, Jens Chr. 14. 9. 1915, Søren 30. 11. 1917, Christian 25. 3. 1920, Verner 4. 9. 1929. Rusbjerg købte Ejendommen 1917 med 4 Tdr. Land, senere tilkøbt 4 Tdr. Land mere, Tørvegrave, som Rusbjerg nu har opdyrket paa nær 1 Td. Land.

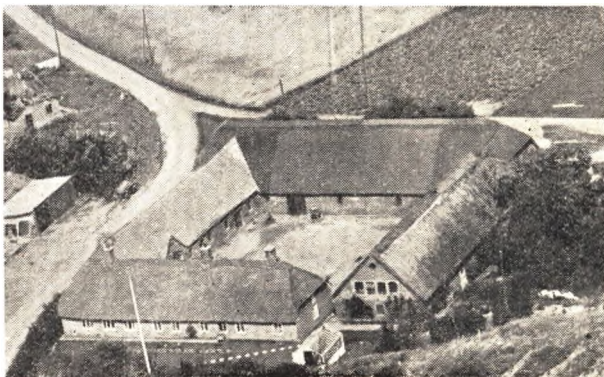

MADS SKOV, *Gdr., Gjeddal, Ejsing,*

født samme Sted 11. 8. 1919. Forældre: Søren Jensen Skov, Gdr., Gjeddal, Hustru Mette Marie Nielsen. Bedsteforældre: FF Jens Chr. Skov, Gdr., Gjeddal. FM Maren Sørensen. MF Niels P. Nielsen, Gdr., Ll. Ramsing. MM Marie. Skov overtog Ejendommen 1946 med 40 Tdr. Land Ager og 25 Tdr. Land Eng, 10 Tdr. sumpet Eng.

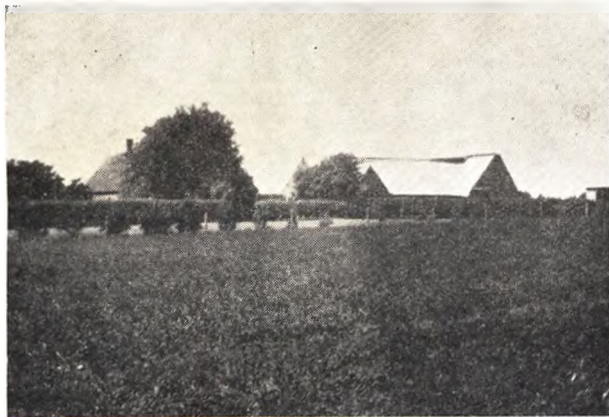

BERNHARD STENTOFT, *Gdr., Løkkegaard, Raast, Vinderup,*

født i Hørdum 25. 9. 1907. Forældre: Niels Chr. Stentoft, Gdr., Hørdum, Hustru Christine Johanne Østergaard. Bedsteforældre: FF Stentoft, Gdr., Nautrup. MF Thorsten Østergaard, Gdr., Silstrup. MM Birgitte. B. Stentoft er gift med Mary Bach Sørensen, født i Rønbjerg 3. 10. 1911. Forældre: Jens Sørensen, Gdr., Løkkegaard, Hustru Ane Lydersen. Bedsteforældre: FF Søren Christensen, Landmand, Raast. FM Mariane. MF Mads Bak Lydersen, Gdr., Bækgaard. MM Kirsten Marie. I Bernh. Stentofts Ægteskab er der 2 Børn: Anne 5. 6. 1948, 1 udløbt 30. 11. 1950. Stentoft overtog Løkkegaard 1947 efter Svigerforældrene med 54 Tdr. Land plus 12 Hede og Mose. Sørensen købte Gaarden 1912, der var dengang Vindmølle paa Gaarden.

JENS STEPHANSEN, *Landmand, Landt Mk., Vinderup,*

født i Ryde 7. 8. 1900. Forældre: M. Stephansen, Landmand, Ryde, Hustru Else Marie Jensen. Bedsteforældre: FF Jens Laumark Stephansen, Landmand, Sevel. FM Mariane. MF Troels (Kjær) Jensen, Landmand, Ryde. MM Anne Dorthea Vedel. J. Stephansen er gift med Jensine Jensen, født i Skive 28. 3. 1906. I Jens Stephansens Ægteskab er der 5 Børn: Karen Margrethe 31. 7. 1927, Jens Chr. 2. 7. 1928, Marie 11. 9. 1929, Marinus Laumark 28. 10. 1930, Henry 12. 1. 1937. Stephansen købte Ejendommen 1931 af Jens Madsen med 11 Tdr. Land, senere tilkøbt 6½ Td. Land fra Landting.



VIGGO JENSEN STRØM, *Landmand, Krogager, Ejsing,*

født i Krogager 23. 2. 1909. Forældre: Jens Chr. Jensen Strøm, Gdr., Krogager, Hustru Kristiane Nielsen. FF Gdr. i Vejby. V. Jensen Strøm er gift med Mette Marie Jensen, født i Trankjær, Vestervig, 10. 10. 1924. Forældre: Jens Chr. Jensen, Sparekassedirektør, Gdr., Hustru Dorthea Andersen. Bedsteforældre: MF Chr. Andersen, Gdr., Trankjær. MM Mette. I V. Jensen Strøms Ægteskab er der 1 Barn: Edith 29. 8. 1948. Strøm overtog Fødegården efter Forældrene med 40 Tdr. Land. Bygninger opført af Faderen ca. 1915.

ARNE SØRENSEN, *Husmand, Raast, Vinderup,*

født samme Sted 26. 2. 1914. Forældre: Hans Sørensen, Landmand, Raast, Hustru Kirsten Marie Jensen. Bedsteforældre: FF Kr. Sørensen, Gdr., Raast. FM Andrea. MF Jens P. Jensen, Landmand, Fisker, Lime. MM Maren. Arne Sørensen er gift med Margrethe Jensen, født i Aal, Sahl, 19. 5. 1916. Forældre: Martin Jensen, Landmand, Aal, Hustru Karoline Laugesen. Bedsteforældre: FF Jens Chr. Jensen, Landmand, Aal. FM Sophie. MF Lars Laugesen, Arbejdsmand, Aal. MM Sophie. I Arne Sørensens Ægteskab er der 2 Børn: Henning 4. 9. 1938, Lis 25. 10. 1942. Sørensen købte Gaarden 1936 af Chr. Madsen, som vistnok var den første Ejer. Udstykket 1905 fra Raastgaard med 7½ Td. Land. 1949 tilkøbtes endnu 7½ Td. Land fra Landting.

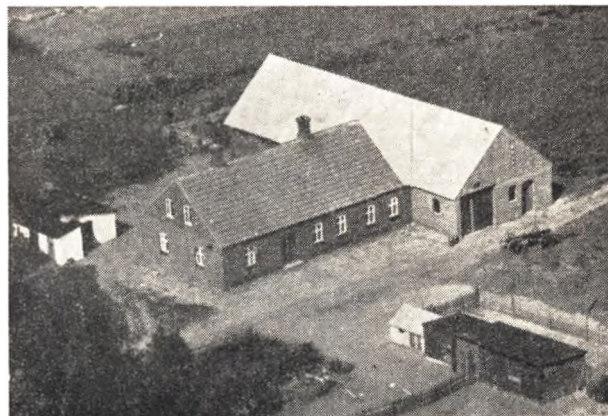

CHR. ESAGER SØRENSEN, *Gdr., Raast, Ejsing,*

født i Lime 28. 6. 1910. Forældre: Hans Sørensen, Gdr., Raast, Hustru Kirsten Marie Jensen. Bedsteforældre: FF Kr. Sørensen, Gdr., Raast. FM Andrea. MF Jens P. Jensen, Landmand, Fisker, Lime. MM Maren. Chr. Esager Sørensen er gift med Johanne Larsen Jensen, født i Lime 15. 6. 1916. Forældre: Lars Larsen Jensen, Landmand, Lime, Hustru Kirsten Sørensen. Bedsteforældre: FF Lars Larsen, Landmand, Lime. FM Elisabeth. MF Niels P. Sørensen, Landmand, Lime. MM Karen. I Chr. Esager Sørensens Ægteskab er der 2 Børn: Inga 12. 10. 1940, Tove 26. 2. 1944. Sørensen overtog Ejendommen efter Forældrene 1947. Været i Familiens Eje siden 1878. Der er nu 16 Tdr. Land. Alle Nutidens Maskiner findes.

CHR. PRIMDAHL SØRENSEN, *Gdr., Dalgaard, Egebjerg,*

født i Thorum 5. 10. 1889. Forældre: Jens Børsting Sørensen, Gdr., Thorum, Hustru Kirsten Marie Primdahl. Bedsteforældre: FF Søren Svenningsen, Gdr., Thorum. MF Chr. Christensen Primdahl, Gdr., Harre. MM Helene Marie. Chr. Primdahl Sørensen er gift med Marie Toft, født i Harre 8. 9. 1891. Forældre: Jens Christensen Toft, Gdr., Harre, Hustru Mette Johanne. Bedsteforældre: FF Chr. Toft, Gdr., Harre. MF Gdr. i Vejby. I Chr. P. Sørensens Ægteskab er der 2 Børn: Jens Bør-

sting Sørensen 31. 1. 1925, Johanne Marie Primdahl 7. 5. 1927. Primdahl købte Gaarden 1923 af Søren Severin Kristoffersen med 75 Tdr. Land, deraf 10 Hede og Plantage.

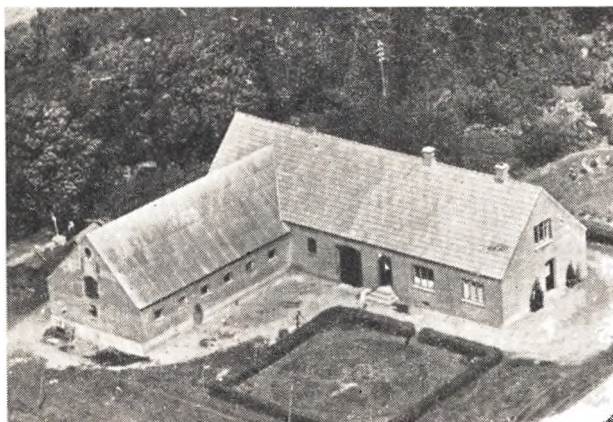

MADS HOLM SØRENSEN, Gdr., Ejsingholm, Vinderup.

født i Sahl 29. 11. 1907. Forældre: Chr. Sandholm Sørensen, Landmand, Hustru Mariane Johansen. Bedsteforældre: FF Søren Jensen, Gdr., Sahl. MM Petrine. MF Mads Bjergaard Johansen, Gdr., Svenstrup. M. Holm Sørensen er gift med Petra Katinka Jensen (Vinther), født i Ejsing 23. 3. 1916. Forældre: Jacob Vinther Jensen, Landmand, Ejsing, Hustru Laura Sophie Laursen. Bedsteforældre: FF Niels Winther, Landmand, Vejby. FM Marie. MF Niels P. Laursen, Landmand, Oddense. I M. Holm Sørensens Ægteskab er der 1 Barn: Margit 24. 1. 1945. Sørensen købte Ejendommen 1946 af David Christensen med 17 Tdr. Land, fuld Besætning i god Drift. Sørensen havde før en mindre Ejendom i Ejsing By, hvor de boede i 9 Aar.



JENS TANDERUP, Landmand, Egebjerg, Vinderup.

født i Egebjerg 4. 2. 1893. Forældre: Jens Tanderup, Gdr., Egebjerg, Hustru Else Marie Andersen. Bedsteforældre: FF Jens Tanderup, Gdr., Gl. Kjærgaard. FM Edel Katrine. J. Tanderup er gift med Anne Kirstine Miltersen, født i Estvad 2. 7. 1900. Forældre: Peder Miltersen, Gdr., Estvad, Hustru Kristiane Godsk. Bedsteforældre: FF Miltner Jensen, Gdr. paa Holmsland. FM Ane. MF Niels Peter Godsk Nielsen, Gdr., Estvad. MM Mette. I Jens Tanderups Ægteskab er der 2 Børn: Ellen Margrethe 7. 9. 1923, Tage Miltersen 12. 10. 1927. Tanderup overtog Ejendommen efter Faderen 1927 med 17 Tdr. Land. Været i Slægtens Eje i tre Generationer. Har i gammel Tid været betydelig større og hed oprindelig Kjærgaard, og herfra er den nuv. Kjærgaards Jord kommet.

OTTO TANDERUP, Gdr., „Østergaard“, Gjeddal, Ejsing,

født paa Gaarden 5. 11. 1911. Forældre: Jens P. Tanderup, Gdr., Gjeddal, Hustru Maren Madsen. Bedsteforældre: FF Jens Chr. Jensen (Tanderup), Gdr., Gjeddal. FM Karen. MF Mads Madsen, Elbrønd, Gdr., Elbrønd. O. Tanderup er gift med Anne Petrine Madsen, født i Vandborg 14. 8. 1908. Forældre: Niels Brun Madsen, Gdr., Vandborg, Hustru Petrea Kirstine. Bedsteforældre: FF Jens Nygaard, Gdr., „Nygaard“. FM Johanne. MF Jens P. Pedersen, Tømrer, Vandborg. MM Anne Petrine. I Otto Tanderups Ægteskab er der 6 Børn: Svend 15. 8. 1934, Inger Petrea 1. 4. 1937, Niels Brun 10. 8. 1939, Marna 5. 5. 1942, Karl Peter 3. 4. 1944, Ruth Brun 8. 4. 1949. Tanderup overtog Fødegaaarden 1949 med 73 Tdr. Land, deraf 30 Ager, 10 Eng og Kær, Resten Hede og Mose. Gaarden har været i Slægtens Eje i mindst tre Generationer. I Bedstefaderens Tid var der Købmandsforretning her.

POUL THOMSEN, Gdr., Krogager, Ejsing,

født i Egebjerg 5. 1. 1911. Forældre: Kr. Thomsen, Gdr., Egebjerg, Hustru Nielsine. Bedsteforældre: FF Poul Thomsen, Gdr., Grønkjær. FM Else. MF Arbem. i Estvad. Poul Thomsen er gift med Katrine Pedersen, født i Krogager 27. 9. 1912. Forældre: Peder Chr. Pedersen, Gdr., Krogager, Hustru Petra Bajlum. Bedsteforældre: FF Jens Pedersen, Gdr., Fodgaard. FM Ane Katrine. MF Peder Bajlum, Gdr., Krogager. MM Kristiane. I Poul Thomsens Ægteskab er der 4 Børn: Aase 22. 3. 1938, Orla 9. 11. 1939, Anne 9. 9. 1945, Ib 8. 2. 1949. Thomsen overtog Hustruens Fødehjem 1936 med 26½ Td. Ld. Ager, Kær, Eng og Hede.

VAGN THOMSEN, Gdr., „Toftgaard“, Egebjerg,

født paa Gaarden 6. 4. 1918. Forældre: Chr. Thomsen, fhv. Gdr., Grønkjær, Hustru Nielsine Mortensen. Bedsteforældre: FF Poul Thomsen, Gdr., Grønkjær. FM Else Kirstine. MF Hans Mortensen, Landmand, Risum. MM Kirsten Godsk. Vagn Thomsen er gift med Anna Rigmor Laursen, født i Egebjerg 6. 1. 1922. Forældre: Karl Laursen, Gdr., Egebjerg, Hustru Mathilda Miltersen. Bedsteforældre: FF Laurits Laursen, Gdr., Iglø. FM Else. MF Jens Miltersen, Gdr., Risum. MM Kristiane Godsk. I Vagn Thomsens Ægteskab er der 2 Børn: Ulla 5. 1. 1947, Karl Chr. 6. 8. 1948. Thomsen købte Gaarden 1906 med 20 Tdr. Land, tildels udyrket, da den forrige Ejer drev Fiskeri som Hovederhverv.

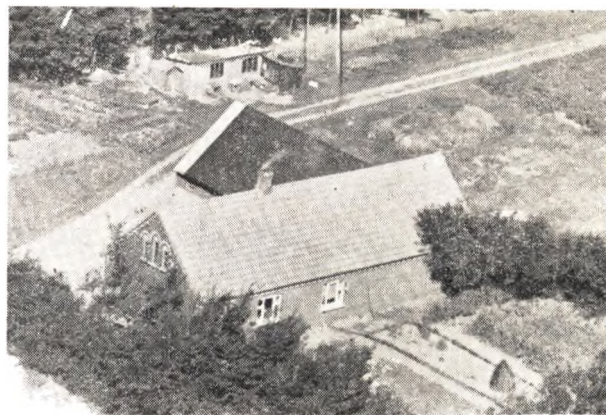

PEDER JOHANSEN PEDERSEN (TOFT), Landmand, Egebjerg, Vinderup.

født paa Morsø 21. 6. 1873. Forældre: Johan Cornelius Pedersen, Hustru Dorteia Mouritsen. Bedsteforældre: FF Peder Jensen. MF Peder Mariager, Emb. Morsø. Peder Toft er gift med Olivia Marthinussen, født i Lem 29. 8. 1896. Forældre: Anton Marthinussen, Lem, Hustru Kristine. I P. Tofts 1. Ægteskab er der 4 Børn og i 2. Ægteskab 3 Børn: Katrine, Johanne,

Alfred Toft, Signe, Kristine, Arne, Ruth. Toft købte Ejendommen 1897 med 17 Tdr. Land, med kun en lang Længe, et gammelt Hus med Lergulv. 1915 opførte Toft nye Bygninger.

PEDER VORM TOFT, *Landmand, Ejsing Mk., Vinderup.*

født i Ejsing 4. 9. 1909. Forældre: Niels Vorm, Gdr., Rødding, Hustru Anne Pedersen Hald. Bedsteforældre: MF Peder Hald, Landmand, Ejsing. MM Kirsten Nielsen. P. Vorm Toft er gift med Kristiane Broe, født i Sahl 20. 9. 1908. Forældre: Chr. Bro, Arbm., Sahl, Hustru Johanne Lauridsen. Bedsteforældre: MF Niels P. Lauridsen, Arbm. MM Kristiane. I P. Vorm Tofts Ægteskab er der 1 Barn: Richard 11. 2. 1941. Toft købte Ejendommen af Søren Nielsen i 1932 med 9 Tdr. Land. Tilkøbte 1946 fire Tdr. Land.

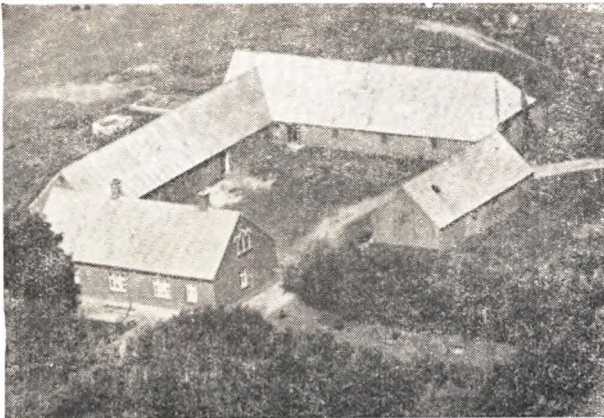

SVEND AAGE ULTANG, *Gdr., V. Ultang, Ejsing.*

født i Odense 16. 6. 1911. Forældre: Mads Nielsen Ultang, Gdr., V. Ultang, Hustru Karen Marie Kristensen. Bedsteforældre: MM Knud Nielsen Ultang, Gdr., FM Ane. MF Mogens Christensen, Gdr., Serup, Thy. MM Maren. S. Aa. Ultang er gift med Gerda Østergaard Pedersen, f. i Handbjerg 3. 9. 1922. Forældre: Thorv. Østergaard Pedersen, Gdr., Handbjerg, Hustru Mette Johanne Madsen. Bedsteforældre: FF Villads (Østergaard) Pedersen, Gdr., Sevel. FM Nielsine Madsen. MF Jens Madsen, Gdr., Bjert. MM Margrethe. I Sv. Aa. Ultangs Ægteskab er der 1 Barn: Anna-Lise 26. 2. 1948. Ultang overtog Fødegaarden 1947 med 32 Tdr. Land Ager, 12 Hede og Mose. Har været i Familens Eje i mindst fire Generationer. V. og Ø. Ultang var oprindelig een Gaard, men deltes mellem to Søner i 1860erne.

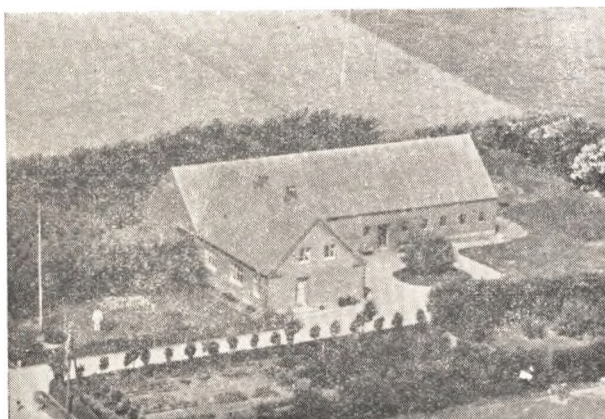

MAGNUS VENDELBO, *Gdr., Ejsingholm, Vinderup.*

født i Hvidbjerg 24. 7. 1908. Forældre: Niels Vendelbo, Gdr., Hvidbjerg, Hustru Marie Lauritsen. Bedsteforældre: FF Andreas Vendelbo, Gdr., Rettrup. FM Mette. MF Mads P. Lauritsen. Gdr., Egebjerg. MM Maren. M. Vendelbo er gift med Irene Jensen, født i Skive 2. 7. 1912. Forældre: Anders P. Jensen, Arbejdsmand, Hustru Anne Dorthea Karlsen. MF Niels Karlsen, Landmand, Lime. I Magnus Vendelbos Ægteskab er der 3 Børn: Niels Erik 27. 11. 1939, Gert 1. 9. 1942, Verner 27. 9. 1945. Vendelbo købte fra Ejsingholm Hovedgaard 17 Tdr. Land og byggede de nuv. Bygninger.

CHR. VISTISEN, *Gdr., Ejsingholm.*

født i Sahl 31. 7. 1897. Forældre: Mads Chr. Vistisen, Landmand, Sahl, Hustru Marie Thomsen. Bedsteforældre: FF Mads Chr. Vistisen, Landmand, Sahl. FM Katrine. MF Niels Thomsen, Landmand, Ejsing. Chr. Vistisen er gift med Anne Johanne Mølgaard, født i Sevel 8. 9. 1909. Forældre: Peder Chr. Mølgaard, Landmand, Sevel, Hustru Karen Bulig. Bedsteforældre: FF Søren Chr. Mølgaard, Landmand, Sevel. FM Birthe. MF Laust Bulig, Gdr., Sahl. MM Charlotte. Vistisen købte en Parcel fra Udstykningen af Ejsingholm Hovedgaard i 1936 paa 18 1/2 Td. Land og byggede samme Aar de nuv. Bygninger.

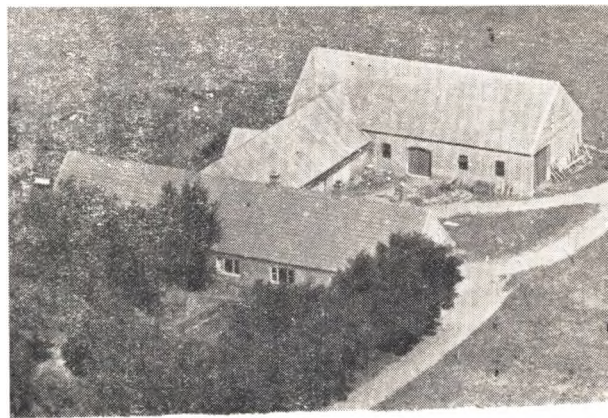

ANNA VORM, *Gdr., Ejsing Mk., Vinderup.*

født i Ejsing 4. 2. 1884. Forældre: Peder Hald, Landmand, Ejsing, Hustru Kirsten Nielsen. Bedsteforældre: FM Marie. MF Niels Toft, Landmand, Ryde. I Anna Vorms Ægteskab er der 6 Børn: Magnus 19. 2. 1906, Peder 4. 9. 1909, Aage 29. 1. 1914, Mary 24. 1. 1917, Marie 28. 1. 1919, Henry 12. 9. 1923. Anna Vorm, Enke efter Niels Chr. Vorm, der stammede fra Rødding i Salling og som døde i sit 51. Aar, købte en Parcel fra Peder Kjellerups Gaard i Ejsing, den Gaard, som nu ejes af Niels Hede, paa 15 Tdr. Land, delvis udyrket. De byggede samme Aar en lang Længe, hvori der baade var Stald, Lade og Beboelse og begyndte med een Ko.

HALD JENSEN (WINTHER), *Landmand, Lavhede, Vinderup.*

født i Lavhede 26. 2. 1912. Forældre: Jacob Jensen (Winther), Landmand, Hustru Laura Laursen. Bedsteforældre: FF Niels Winther, Landmand, Vejby. FM Marie. MF Niels P. Laursen, Landmand, Oddense. Winther overtog Ejendommen efter Faderen 1937. 1909 var der 8 Tdr. Land, som han købte fra Enggaard, og byggede derpaa samme Aar. Senere tilkøbtes 4 Tdr. Land Eng. 1937 afstod han til Sønnen. 1942 købte Harald 20 Tdr. Land Hede, hvoraf nu er pløjet 11—12 Tdr. Ld. De 3 er inddyrket.

HANS GORMSEN ØSTERGAARD, *Gdr.*, „Østergaard“,
Ejsing, Vinderup,

født paa Gaarden 30. 9. 1918. Forældre: Jens P. Jensen,
Gdr., Ejsing, Hustru Marie Gormsen. Bedsteforældre: FF Jens
Chr. Jensen, Gdr., Ejsing. FM Kirsten Pedersen. MF Hans
Gormsen, Gaardfæster under Wedelsborg. MM. Anne Marie
Eskildsen. H. Gormsen Østergaard er gift med Inga Østergaard
Pedersen, født i Aalskov, Sahl, 5. 4. 1928. Forældre: Thorvald

Pedersen Østergaard, Landmand, Sahl, Hustru Johanne Mad-
sen. Bedsteforældre: FF Villads Pedersen, Gdr., Sevel, Skovby.
FM Nielsine Madsen. MF Jens Madsen, Gdr., Bjert. MM Mar-
grethe. Ca. 1875 ejedes Østergaard af Peder Christensen, den
nuværende Ejers Tipoldefader, og har ikke været ude af Fami-
liens Eje siden. 1903 fik nuv. Ejers Fader den med 50 Tdr.
Land. 1916 købte han Nabogaarden og lagde den under. 1920
blev Østergaard ombygget, og den tilkøbte blev nedlagt.

VEJRUM SOGN

omgives af Hjerm, Gimsing, Ølby, Fovsing, Aspe, Navr og Sire Sogne, i hvilket sidste Sogn det har en Enklave. Kirken ligger ca. 10 km Nord for Holstebro og ca. 5 km Syd for Struer. De højtliggende, temmelig jævne Jorder er frugtbare, lermuldede med Ler til Underlag. Gennem Sognet gaar Landevejen fra Holstebro til Struer.

Befolkning 1925: 729 (1801: 483, 1850: 569, 1901: 718). Gaarde og Huse (1921): 142. Det samlede Hartkorn (1905): 319 Tdr. 55 Gaarde med 298 og 51 Huse med 21 Tdr. H. samt 13 jordløse Huse. Ejds. (1924): 3943, deraf Jordv. 2443. Areal 1979 ha, hvoraf (1919) besaaet med Hvede 47, Rug 40, Byg 116, Havre 343, Blands. til Modenhed 191, Kartofler 124, Foderroer 282, Brak udgjorde 62 ha, Grøntfoder og Græsning 499, Haver o. l. 38, Tørvemoser 24, Skov 35, Heder og Lyngbakker 14, Klit-arealer og Stenmarker 3, Vandarealer 2. Kreaturhold 1924: 337 Heste, 1651 Stk. Hornkvæg (deraf 791 Køer), 13 Geder, 134 Faar, 1837 Svin.

I Sognet Vejrum Kirke (ca. 1330 Wetrum) med Præstegaard, Vejrum nordre Skole, opført 1906, Fattiggaard, opført 1874, 10 Pl. Samling af Gaarde og Huse: Lyngkrog (1688 Lyngkrog), Lundby (1470 Lundbye), Skød (1547 Skiødt), Tinggaard (1519 Tingard), Kronborgdige (1688 Kromborg Dige) med Missionshus, opført 1896, Mølle og Købmandshandel, Bjærggaarde (1585 Biergegaard) med Vejrum søndre Skole, opført 1906, Tolsgaarde (1688 Tolsgaard), Søllergaarde (1444 Soler), Nørre-Søller (1688 Norre Soelgaard), Hammer Mølle, Mølle med Andelsmejeri (Hammerhus, opr. 1887) og Købmandshandel. Gaarde: Hovedgaarden Avsumgaard (1476 Affsumgorth) har 42,4 Tdr. H., Ejds. 404, Jordv. 301, ca. 273 ha, deraf Ager 225,

Eng 7, Skov 30. Kvistgaard (1502 Quessgaard) 16,6 Td. H., Ejds. 173, Jordv. 120, ca. 93 ha, deraf Ager 72, Eng 13, Mose 3. Villemosegaard (1476 Wyllemosæ) 12,3 Td. H., Ejds. 132, Jordv. 89, ca. 81 ha, deraf Ager 57, Eng 17, Skov 2, Hede 1, Mose 1. Skikkild (1502 Skickildmark) 12,1 Td. H., Ejds. 156, Jordv. 110, ca. 88 ha, deraf Ager 82, Hede 2, Mose 1. Rovnborg (1585 Runneborg, 1610 Rounborig). Dalgaard (1502 Dalsgaard). Nederdal, Overdal (1688 Offuerdahlen). Vingolf. Sjøbjærg (1502 Sodbierg). Sparreknæk (1688 Sparreknæk). Gasseholm (1502 Gassiholm). Provstegaard (1585 Proustgaard). Damgaard (1610 Damgaard). Engsnap (1688 Engsnab). Mosegaard (1504 Mossgaard), nu delvis udstykket. Tipsmark (1555 Tipsmarcks Bygge, 1688 Tosmarkgaard), Lørup (1688 Lørup), Avsumdal (1476 Avsumdal), Brændgaard (1476 Brændæ Gortz æy). Agergaard (1688 Agergaard). Vestergaard. Skaderis. Øst for Villemose et Andelselektricitetsværk, anlagt 1913.

Vejrum Sogn, en egen Sognekommune, har Tingsted i Holstebro og hører under Rets- og Politikreds Holstebro Købstad m. m., Holstebro Amtstuedistrikt, Holstebro Lægekreds, Lemvig Skattekreds, Holstebro Vurderingskreds, Amtets 4. Folketingskreds, 3. Forligskreds, 5. Udskrivningskreds, 180. Lægd. Kirken er selvejende (fra 1911).

Den anselige Kirke, indviet til Skt. Andreas, bestaar af Apsis, Kor og Skib fra romansk Tid samt Taarn mod Vest og Vaabenhus mod Nord. Den opr. Bygning er af Granitkvadre paa Dobbeltsoekkel. Den udvidede Norddør benyttes endnu, Syddøren og flere Vinduer ses tilmurede. Paa en Kvader i Korets Nordside er en udhugget Figur. Ved Slutningen af Middelalderen tilføjedes Vaabenhuset og Taarnet, væ-

sentlig af Munkesten. Taarnets løgformede Spir er opsat efter 1766 (1736 havde Chr. Moth til Kvistrup opsat et firkantet Spir). Koret har sengotisk Hvælving, Apsis (med Halvkuppelhv., senere om-muret) er skilt fra Koret og tjener som Sakristi. Det sengotiske hvælvede Taarnrum har været Begravelse for Rasmus Overgaard og Hustru (en Gitterdør i den nu blindede Bue er bevaret) og under Koret er begravet Sognepræst Niels Povlsen Astrup, død 1690. Kirken er restaureret 1891 (Arkitekt Fleicher). Altertavlen minder om den i Hjerm. Dens ældste Del er en lille Fløjtavle af engelsk Arbejde fra Tiden henimod 1450, hvis Alabastrelieffer forestillter Skt. Katharinas Martyrium. 1595 har denne Tavle faaet et Fodstykke og lutheranske Indskrifter (Diss Bilder er sat for Zür og pryd, oc haffuer ick anden Kraft oc Dyd) og ca. 1630—40 har man yderligere givet den en stor, noget grov Renæssance-ramme. Alterskranke af Smedejern fra 1713. Romansk Granitfond med Ornamentter paa Kummen. Rigt udskaaret og stafferet Prædikestol fra Chr. IVs Tid. Orgel fra 1919. Krucifiks med sengotisk Kors-træ og nyere Figur. Klokken har Christiern, Abbed i Tvis Kloster, ladet støbe 1485 ved Jes Smed. Der er i 1900 fundet Kalkmalerier, som atter er overkal-kede.

Avsumgaard, allerede nævnt 1475, tilhørte 1502 Niels Clemmentsen, senere Rigsraad Mogens Munk, som 1554 med kgl. Stadf. skænkede A. og to andre Gaarde i Sognet til en Kvinde Marine Jensdatter og to Døtre, som han havde med hende, for deres Livs-tid. 1607 tilhørte A. Christe Olufsen og Hustru Ma-ren Mogensdatter, som 1624 skødede den til Iver Juul til Volstrup og Kvistrup, hvorefter den var Ladegaard til sidstnævnte Gaard (1638 16½ Td. H.), som tidligere nævnt blev den 1681 (12 Tdr. H.) nylig afbrændt af Elisab. Friis's Dødsbo solgt til Rasmus Overgaard, der 1690 opsigde dens Frihed, „saa at den herefter forbliver en Bondegaard,“ men 1693 udtalte Rentekammeret, at den „ligger under Kvistrupgaards Takst.“ 1705 skødede R. Overgaard Kvistrup og A. Ladegaard (11½ Td. H.) til sin Søn Niels O., der 1709 solgte A. til Præsten Konsistorialraad Mag. Jens Jermiin, død 1742, begravet i Hjerm Kirke, der straks kompletterede den, saa den (11½, 66 og 201 Td. H.) fra 1710 var en fri Sæ-degaard. Ved Skiftet efter ham overtoges den (11½ ufri Jord under Gaarden, 10 Tdr. H.) med Tiender

og Gods (95, og 263 Tdr. H.) af Enken Mette Cathr. Svane og efter hendes Død 1746 af Sønnen Præsten Konsistorialraad Th. Just Jermiin (adlet 1750). Ved Testamente af 30. 12. 1767 og Kodiciel af 1. 9. 1777 oprettede han og Hustru Karen Poul-son, død 1777, af A. Tiender og Gods (21½, 244 og 377 Td. H.) et Stamhus, som han kort før sin Død 1778 overdrog til sin Søn Kammerjunker Jens J., død 1810. De følgende Besiddere var Sønnen Rit-mester Th. J. J., død 1857 (under hvem Gaardens Hartkorn ved den nye Matr. forhøjedes fra 21½ til 34½ Td. H.), Sønnen Kaptajn H. H. J., død 1902 (der 1862 fik Tilladelse til at sælge Godset), fra 1899 Sønnen Ekspeditionssekretær, cand. jur. J. J. S. S. Jermiin, død 1909, derefter Enken Olga f. Nutzhorn, og fra 1911 Sønnen H. H. C. S. J., der 1927 overtog A. som fri Ejendom. Den af Grave omgivne Hovedbygning, der er opført af Konsistorialraad Th. J. Jermiin samtidig med Stamhusets Op-rettelse, bestaar af en Hovedfløj, flankeret af to Vin-kelbøjede Sidelænger, 1 Stokværk høje med Kvist-gavle over Dørene. Bygningerne er overvejende grundmurede af røde Mursten, men i Nordsiden er der noget Bindingsværk (fra 18. Aarhundrede). Borgegaarden aabner sig mod den Vest derfor lig-gende store Ladegaard, der er placeret efter samme Hovedakse. En Bro (før Vindebro) forbinder de to Anlæg. Paa den anden Side Hovedbygningen ligger den i fransk Stil anlagte Have. Over Indkørselspor-ten til Ladegaard staar 1778—1901.

Kvistgaard har været en Hovedgaard og ejedes 1456 af Simon Spend, 1511 af Jens Spend, 1543 af Fru Maren, 1545 af Godske Spend, 1557 af Anders Spend og 1580 af hans Søn af samme Navn. Senere var Kvistgaard en Bondegaard (1680 11 Tdr. H.), øde og forladt, en Tid delt i Nord- og Syd-Kvist-gaard. Den første var en Fæstegaard under Kvistrup, den anden, der fra 1687 var en Ryttergaard, blev 1682 af Kronen fæstet til Peder Andersen Qvist-gaard, død 1669, hvis Søn Anders Qvistgaard, død ca. 1742, af Kronen 1717 fik tilskødet Syd-Kvist-gaard m. m. (8½ Td. H.) for 862 Rd. Gaarden tilhørte derefter hans Enke Kirsten Dahl og Børnene Mads, død 1804, og Kirsten, død 1807, der 1789 i Forening ejede begge Gaardene (6½ og 8½ Td. H.). 1807 solgtes K. for 11.600 Rd. til A. M. Qvist-gaard til Jungetgaards Arvinger. Sønnen Mads Q., død ugift 1833, fik 1821 kgl. Bevilling paa at sam-

menlægge de to Gaarde, og hans Broder Mort. Q. til Hegnet, død 1863, solgte 1839 K. for 11.000 Rd. til Mads Qvistgaard til Sofienlund, som 1862 afhændede den (1850 17½ Td. H.) for 34.500 Rd. til J. K. V. Steenstrup, død 1897. Hans Søn F. V. S. overtog den 1904. 1916 overtoges den af Chr. Bach, og 1919 købtes den for ca. 300.000 Kroner.

St. Skikkild, der fra 1723 (9 Tdr. H.) tilhørte Iver Pedersen Qvistgaard (død 1764) og derefter hans Søn Mads Q. (senere til Nørgaard i Salling) fik Christen Nielsen 1796 kgl. Bevilling paa at sammenlægge med L. S. (hin. 9, denne 4 Tdr. H.). 1842 kom den til Landvæsenskomm. cand. phil. A. M. Berg (død 1874), derefter til hans Søn J. M. B. (død 1892), hvis Enke Hilda Chr. f. Bøggild 1907 solgte den til sin Søn A. M. Berg. — Gaarden brændte 1903. 1517 skødede Abbed og Konvent i Tvis Kloster til Niels Clemmentsen til Blæsbjærg bl. a. „Skougord, som øde ligger oc nu kaldis Brandgaard“. Villemose, der nævnes allerede 1475, var 1680 22 Tdr. H., men øde og forladt. Senere udlagdes den (10 Tdr. H.) til Ryttergods, men 1718 solgtes den fra Kronen. Mosegaard beboedes 1570 af Mourids Jensens Efterleverske Fru Anne Munksdatter, som 1566 havde faaet den i Forlening af Kronen. Abildgaard i Vejrum Sogn, der nævnes 1475,

er senere lagt under Avsumgaard. I Sognet nævnes 1688 Gaardene „Engboel“, „Grønning“, „Lille Moesboel“, „Hyldgaard“ samt „Vester-Maarup“ og „Øster-Maarup“.

Om Rovnborg siges 1638, at den havde Grave og dobbelt Vold (nu er Voldstedet sløjfet), og at den havde tilhørt Erland Kalf. Den 1504 nævnte Væbner Erik Kid i „Vejrum“ har vistnok været Ejer af den. I den følgende Tid nævnes den oftere som en Bondegaard. 1789 tilhørte den (8 Tdr. H.) Mads Qvistgaard. 1853 døde her Rasmus Ægidius (forh. til Kvistrup) som Ejer af Rovnborg.

I den sydvestlige Del af Sognet, især paa Tolsgaards Mark, og derfra ind i Aspe Sogn strækker sig et nu stærkt forstyrret og nedpløjet gammelt Dige „Vinkeldiget“. Det gaar omtrent fra Øst til Vest og skal tidligere have været 4 m bredt. I Nærheden af Kirken er der en hellig Kilde „Olai Kilde“.

Spredt i Sognet, især dog paa Højdedragene nær N og S for Kirken, kendes ialt ca. 30 Gravhøje, men de allerfleste er nu overpløjede eller sløjfede. Tæt Nord for Kirken ses den 6 m høje Brokhøj og umiddelbart ved denne en noget mindre Høj, begge fredlyst. Ved Vejrum og Villemosegaard er under Markflade fremdraget Lerkargrave fra den ældre Jernalder.

JENS ANDREASEN, *Gaardejer, „Skjeldborghus“,
Vejrum pr. Struer.*

født i Maabjerg 25. 9. 1885. Forældre: Niels Andreasen, Maabjerg, født 25. 3. Hustru Severine Dorthea, født 4. 9. Bedsteforældre: FF Andreas (Post). FM Maren. MF Anders Nygaard, født i Maabjerg. MM Kirstine. J. Andreasen er gift med Dagny Christensen, født i Vejrum, „Skjeldborghus“, 24. 3. 1899. Forældre: Niels Peder Christensen, Gdr., født 14. 8. Hustru Dorthea. I Jens Andreasens Ægteskab er der 9 Børn: Hans Thorkild 8. 3. 1919, Anna Margrethe 21. 12. 1920, Kristian Emil 14. 4. 1921, Niels Peder 29. 3. 1923, Svend Aage 18. 10. 1926, Hilda 3. 9. 1930, Inger Dorthea 23. 12. 1932, Anders Vagn 14. 11. 1934, Ritta Kirstine 6. 4. 1941. Andreasen overtog Ejendommen 1920 med 7½ Td. Land.

JENS PETER CHR. ANDERSEN, *Gdr., „Dalager“, Vejrum,
Struer.*

født i Fabjerg 29. 11. 1909. Forældre: Kristen Andersen, Boelsmand, Fabjerg, født 3. 1. 1869, Hustru Marie, født 17. 1. 1882. Bedsteforældre: FF Mads Andersen. MF Jens Chr. Jensen. MM Maren. J. P. Chr. Andersen er gift med Ellen Nørsølle: Jensen, født i Vejrum 7. 2. 1908. Forældre: Jens Jensen, født 23. 8. 1870, Hustru Ellen Skov Pedersen, født 25. 7. 1863. Bedsteforældre: FF Kristen Jensen. FM Ane Kirstine. MF Laust Pedersen (Skov). I Jens P. Chr. Andersens Ægteskab er

der 3 Børn: Ellen Gudrun 20. 12. 1941, Ejvind Laurids 6. 9. 1944, Oluf 22. 4. 1946. Andersen købte Gaarden 1946 med 28 Tdr. Land.



KONRAD TORNAGER ANDERSEN, *Biatler,
„Præstmark“, Vejrum, Struer,
født i Linde 26. 10. 1910. Forældre: Andreas Andersen,*

Landmand, Bager, Linde, født 18. 4. 1879, Hustru Ane Marie Laursen, født 21. 4. 1879. Bedsteforældre: FF Peder Andersen, Struer. FM Dorthea. MM Marie. K. Tornager Andersen er gift med Kristiane Johansen, født i Idom 12. 3. 1916. Forældre: Peder Theodor Marius Hansen, født 2. 2. 1890. Hustru Mette Kirstine Christensen, født 26. 9. 1890. Bedsteforældre: FF Svenning Hansen. FM Inger Johanne. MM Ane Marie. I Tornager Andersens Ægteskab er der 3 Børn: Ketty 15. 1. 1941, Leif 25. 1. 1946, Ane Marie 16. 6. 1948. Andersen købte Ejendommen 1940 med 3½ Tdr. Land. Der drives stor Biavl sammen med Landbruget.

FRANDS FERDINAND CHRISTENSEN BJERG, Gdr.,
„Ny Lundby“, Vejrums,

født i Fousing 29. 11. 1890. Forældre: Frands Christensen Bjerg, Gdr., Fousing, født 22. 3. 1845, Hustru Mette. Bedsteforældre: FF Christen Frandsen (Bjerg). FM Kirstine Poulsen. MF Niels Pedersen. MM Margrethe. Christensen Bjerg overtog Gaarden efter sine Forældre 1932 med 15 Tdr. Land. Har været i Slægtens Eje gennem 3 Generationer.

VIGGO BJERRE, Gdr., „Engsnap“, Vejrums,

født paa Gaarden 31. 1. 1908. Forældre: Ingemann Bjerre, Gdr., født 2. 5. 1877. Hustru Agnes Engsnap, født 14. 4. 1888. Bedsteforældre: FF Jens Stokholm Bjerre. FM Maren. MF Christen Engsnap. MM Cilliane Bjerre. V. Bjerre er gift med Rigmor Hillersborg, født i Gimsing 3. 8. 1909. Forældre: Bent Hillersborg, Gdr., Gimsing, født 16. 1. 1877, Hustru Karen Bjerre, født 28. 10. 1882. Bedsteforældre: FF Christen Hillersborg. FM Ane Margrethe. MF Mads Bjerre, født 30. 1. 1848. MM Maren Hyldegaard, født 9. 6. 1847. I Viggo Bjerres Ægteskab er der 6 Børn: Knud Aage 4. 10. 1938, Elisabeth 22. 12. 1941, Ane Margrethe 27. 5. 1945, Ellen Agnethe 8. 4. 1947, Agnes 23. 12. 1948, Karen 24. 12. 1950. Bjerre overtog efter sine Forældre Gaarden 1. 1. 1944 med 72 Tdr. Land. Har været i Slægtens Eje siden 1830.

JENS DALGAARD BJERRUM, Gdr., „Thing“,
Vejrum pr. Hjerm,

født i Nr. Løm 18. 3. 1899. Forældre: Chr. Christensen Bjerrum, født 14. 10. 1863, Hustru Kirsten, født 10. 12. 1869. Bedsteforældre: FF Chr. Christensen. MF Jens Dalgaard Jøsen. MM Maren. J. Dalgaard Bjerrum er gift med Cilliane Nielsen, født i Borbjerg 23. 9. 1904. Forældre: Lauge Nielsen, Gdr., Borbjerg, født 21. 3. 1861, Hustru Inger Bundgaard, født 30. 5. 1865. Bedsteforældre: FF Niels Chr. Jacobsen. FM Mette. MF Morten Bundgaard. MM Ane Margrethe. I J. Dalgaard Bjerrums Ægteskab er der 2 Børn: Kirsten 25. 7. 1945, Christen Lauge 12. 8. 1946. Bjerrum købte Gaarden 1944 med 50 Tdr. Land.

SVEND AAGE BORUP, Gdr., „V. Bjerg“, Vejrums, Hjerm,

født paa Gaarden 7. 11. 1913. Forældre: Peder Borup, Gdr., født 16. 5. 1885, Hustru Kirsten Andreassen, født 25. 4. 1884. Bedsteforældre: FF Christen Borup. MF Mourits Andreassen, Gdr., Dybe. MM Anna. Sv. Aage Borup er gift med Ruth Pedersen, født i Mejrup, „Ny Hessel“, 25. 7. 1924. Forældre: Niels Pedersen, Gdr., født 11. 11. 1891, Hustru Maren, født 10. 8. 1900. Bedsteforældre: FF Chr. Pedersen. FM Jørgine. MF Jens Poulsen. MM Kirstine. I Sv. Aa. Borups Ægteskab er der 2 Børn: Else 11. 4. 1949, Peder 7. 5. 1950. Borup overtog Gaarden efter sine Forældre 1950 med 46 Tdr. Land. Gaarden har været i Slægtens Eje siden 1907.

MARKUS CHRISTIANSEN, Gdr., „Sdr. Søller“,
Vejrum, Holstebro,

født i Engbjerg „Skov“ 28. 1. 1885. Forældre: Jens Poul Christensen, Gdr., født 24. 3. 1837, Hustru Ane Marie Jacobsen, Bjerre, født 29. 1. 1849. Bedsteforældre: FF Poul Chr. Nielsen. FM Nicoline Jespersdatter, født i Nissum By. MF Jacob Bjerre, født 30. 3. 1800. MM Ane Marie Overgaard, født 1805. M. Christensen er gift med Sidsel Marie Bjerre,

født 10. 10. 1881. Forældre: Jens Stokholm Bjerre, Gdr., født 9. 11. 1843, Hustru Maren Søllergaard, født 29. 11. 1847. Bedsteforældre: FF Jacob Bjerre. FM Ane Marie. MF Chr. Christiansen Søllergaard. MM Inger Christensen. I Markus Christensens Ægteskab er der 1 Barn: Jens 3. 7. 1926. Christensen overtog Gaarden efter sine Svigerforældre: 14. 4. 1923 med 54½ Td. Land. Udbygninger opført efter Brand 1947.

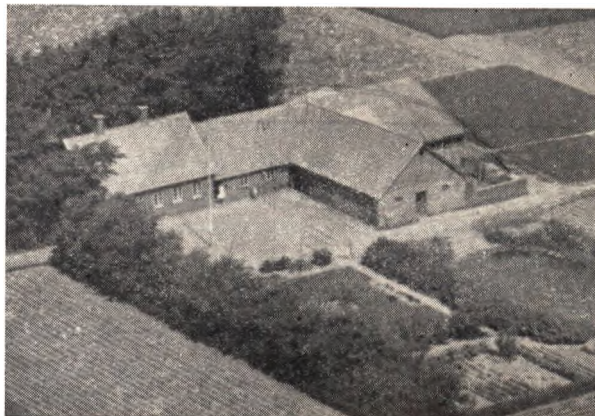

SØREN CHRISTIANSEN, Gdr., „Præstmark“,
Vejrum, Hjerm,

født i Resen 17. 4. 1912. Forældre: Anders Chr. Christiansen, Banearbejder, Struer, født 31. 5. 1883. Hustru Mette Petrine Sørensen, født 5. 8. 1880. Bedsteforældre: FF Chr. Bredalgaard Christiansen. MF Søren Sørensen. MM Maren. Søren Christiansen er gift med Gudrun Johanne Andreassen, født i Vejrums 4. 5. 1920. Forældre: Andreas Andreassen, Gdr., Vejrums, født 6. 7. 1878, Hustru Madsine Karoline Madsen, født 12. 10. 1880. Bedsteforældre: FF Niels Andreassen. FM Sevrine. MF Laurids Madsen. MM Johanne. I Søren Christiansens Ægteskab er der 1 Barn: Poul Egon 18. 1. 1943. Christiansen købte Ejendommen 1948 med 10 Tdr. Land.

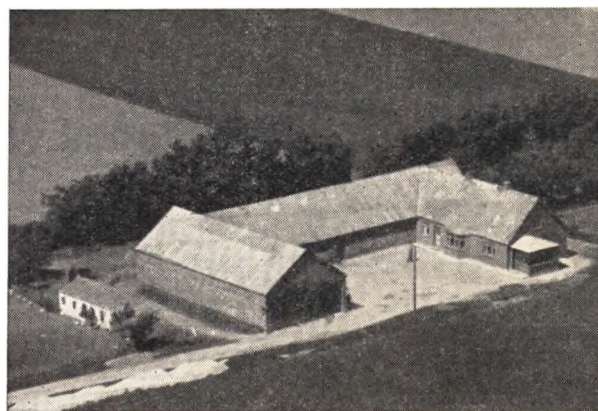

PEDER DAMGAARD, Gdr., „L. Skikkild“, Vejrums, Hjerm,

født i Hjerm 21. 9. 1901. Forældre: Hans Damgaard, Gdr., Hjerm, født 1. 12. 1872. Hustru Ane Marie Blæsbjerg, født 9. 7. 1874. Bedsteforældre: FF Peder Julius Damgaard, Maa-bjerg, født 24. 8. 1846. FFFF Knud Laursen, født 1770, Hustru Ane Andersdatter, født 1769. FM Ele Marie Jensen, født 25. 8. 1840. FFF Jens Chr. Knudsen Damgaard, født 1802, Hustru Johanne Georgine Nakskov. MF Peder Blæsbjerg. P. Damgaard er gift med Gerda Marie Højmark Madsen, født i Hjerm 5. 10.

1907. Forældre: Ingvar Johansen, Gdr., Hjerm, født 13. 12. 1864, Hustru Ane Kirstine Hansen, født 16. 8. 1872. Bedsteforældre: FF Jens Madsen. FM Inger. MF Niels Hansen. MM Gertrud. I Peder Damgaards Ægteskab er der 4 Børn: Inger 19. 8. 1930, Hans 10. 11. 1934, Arne 15. 8. 1937, Kaj 5. 1. 1946. Damgaard købte Gaarden 1928 med 17 Tdr. Land, siden tilkøbt 14.

**DUSENIUS HENRIKSEN FRØJK, Gdr., „Kjærsgaard”,
Vejrum, Holstebro,**

født i Linde 25. 5. 1917. Forældre: Peder Frøjk, Gdr., Linde, født 5. 6. 1874, Hustru Else Søndergaard, født 15. 10. 1875. D. Henriksen Frøjk er gift med Margrethe Birgitte Jensen, født i Vind 9. 3. 1925. Forældre: Oluf Eskild Jensen, Gdr., Vind, født 15. 9. 1897. Hustru Boline Marie Jensen, født 22. 11. 1896. Bedsteforældre: FF Mads Jensen. FM Birgitte, født 25. 8. 1856. MF Peder Chr. Jensen. MM Karen I. Henriksen Frøjks Ægteskab er der 2 Børn: Mogens 9. 6. 1948 og Bente 10. 8. 1950. Frøjk købte Gaarden 1946 med 20 Tdr. Land, siden tilkøbt 5½ Td.

ZAKARIAS GOSVIG, Boelsmand, Vejrum, Struer,

født i Vejrum 25. 2. 1890. Forældre: Mads Gosvig, Vejrum, født 24. 6. Hustru Mette Zakariassen, født 30. 7. Bedsteforældre: FF Niels Chr. Gosvig, Lærer i Vejrum. FM Bente Kirstine Poulsdatter. MF Zakariassen. Z. Gosvig er gift med Anna Kirstine Jensen, født i Gimsing 13. 1. 1892. Forældre: Mads Jensen, Husmand, Gimsing, født 27. 9. Hustru Jensine Marie Jensen, født 11. 12. I Z. Gosvigs Ægteskab er der 2 Børn: Magda Mathea 17. 8. 1917. Sigvald Johannes 26. 4. 1920. Gosvig købte Ejendommen 1917 med 9 Tdr. Land.

**KJELD HALGAARD, Gdr., Sognefoged, Sogneraadformand,
„V. Lundby”, Vejrum, Struer,**

født i Tvis 26. 1. 1894. Forældre: Jacob Halgaard, Gdr., født 21. 4. 1859, Hustru Ingeborg, født 2. 9. 1866. Bedsteforældre: FF Kjeld Nybo Jacobsen, Gdr., født 3. 4. 1826. FM Inger Katrine Knudsdatter, født 1815. MF Jens Chr. Christensen, født 27. 10. 1837. MM Else Katrine Sørensen, født 26. 4. 1847. K. Halgaard er gift med Johanne Breinholdt, født i Tvis 17. 11. 1894. Forældre: Peder Andersen (Breinholdt), Tvis, født 17. 7. 1869. Hustru Inger Iversen, født 29. 3. 1873. Bedsteforældre: FF Anders Jensen, Tvis, født 22. 11. 1828. FM Johanne Pedersen, født 10. 12. 1836. MF Niels Iversen, født 24. 11. 1842. MM Mette Didriksen, født 10. 5. 1848. I Kjeld Halgaards Ægteskab er der 4 Børn: Jacob 7. 1. 1920, Ingrid 26. 4. 1922, Peder Breinholdt 25. 8. 1924, Knud Evald 2. 3. 1929. Halgaard købte Gaarden 1919 med 47 Tdr. Land. Udbygninger opført efter Brand 1926.



**CHRISTEN BRØDBECK JACOBSEN, Gdr., „Visgaard”,
Vejrum, Holstebro,**

født i Maabjerg 5. 2. 1924. Forældre: Ejner Thomas Jacob-

sen, Landmand, Maabjerg, født 27. 2. 1896, Hustru Karen, født Christensen. Bedsteforældre: FF Poul Peder Jacobsen, Holstebro Bymark. MF Chr. Brødbeck. Chr. Brødbeck Jacobsen er gift med Anna Thøgersen Mosborg, født i Sindbjerg 16. 6. 1921. Forældre: Chr. Mosborg, Murermester, Landmand, Sindbjerg, født 7. 6. 1890. Hustru Kirstine Thøgersen, født 21. 6. 1891. Bedsteforældre: FF Niels Chr. Mosborg. FM Maren. MF Kristian Thøgersen. I Chr. Brødbeck Jacobsens Ægteskab er der 1 Barn: Jette 20. 2. 1951. Jacobsen købte Gaarden 1950 med 24 Tdr. Land.

**CHRISTIAN JACOBSEN, Gdr., „Vestergaard”,
Vejrum, Struer,**

født i Maabjerg 4. 4. 1891. Forældre: Peder Chr. Jacobsen, Gdr., Maabjerg, født 9. 12. 1860, Hustru Laura Madsen, født 8. 4. 1864. Bedsteforældre: FF Jacob Jørgensen, Hodsager. FM Inger Marie Pedersdatter. MF Jens Chr. Pedersen, Maabjerg. MM Kirsten. Chr. Jacobsen er gift med Karen Andersen Brussen, født i Mejrup 26. 7. 1889. Forældre: Kristian Andersen, Mejrup, født 28. 3. 1864, Hustru Mette Katrine Andersen, født 21. 1. 1861. Bedsteforældre: FF Anders Andersen (Brussen). FM Karen Pedersen. MF Anders (Bjerregaard), Gdr., Mejrup. MM Ane Katrine. I Chr. Jacobsens Ægteskab er der 5 Børn: Laura 30. 3. 1920, Ingemann 1. 10. 1921, Esther 14. 6. 1925, Villy 13. 2. 1928, Peter 1. 5. 1933. Jacobsen købte Gaarden 1919 med 34 Tdr. Land.

JENS JACOBSEN, Gdr., „Knæk”, Vejrum, Struer,

født paa Gaarden. Forældre: Jacob Jacobsen, Gdr., født 2. 4. 1869, Hustru Ane Nielsen, født 27. 12. 1880. Bedsteforældre: FF Jens Jacobsen, Gdr., født 2. 12. 1832. FFF Jacob Jespersen, Hustru Sidsel Pedersdatter. FM Margrethe Nielsen, født 7. 4. 1835. MF Rasmus Nielsen. MM Inger Holst Knudsen. Margrethe Niensens Forældre: Niels Nielsen, Hustru Ingeborg. Jacobsen overtog Gaarden efter sin Far 1946 med 26 Tdr. Land. Været i Slægtens Eje i 92 Aar.

NIELS JACOBSEN, Gdr., „Nr. Søller, Vejrum, Holstebro,

født i Vejrum Præstegaard 31. 3. 1910. Forældre: Laurids Jacobsen, Forpagter af Vejrum Præstegaard, født 9. 12. 1875, Hustru Mette Jensen, født 27. 6. 1885. Bedsteforældre: FF Niels Jacobsen. FM Ane. MF Christen Gade Jensen, Assing. MM Marie. Niels Jacobsen er gift med Alma Lydia Bak, født i Sindbjerg, Mors, 23. 12. 1912. Forældre: Kristian Bak, Landmand, Sindbjerg, født 21. 4. 1889, Hustru Karen Sørensen Plejdrup, født 8. 11. 1889. Bedsteforældre: FF Jens Jensen Bak. FM Petrine. MF Chr. Plejdrup. MM Kirsten. I Niels Jacobsens Ægteskab er der 3 Børn: Mette, Karen Margrethe og Laurids. Jacobsen overtog Gaarden efter sine Forældre med ca. 40 Tdr. Land.

ALFRED JENSEN, Gdr., „Nygaard”, Vejrum, Struer,

født i Holstebro 4. 4. 1902. Forældre: Jens Peder Jensen, Landmand, Thy, født 26. 5. 1863. Hustru Oline Thomsen, født 25. 8. 1864. Bedsteforældre: FF Niels Jensen. FM Mette. MF stammer fra Møborg. Alfred Jensen er gift med Margrethe Mølgaard, født i Vejrum 22. 11. 1903. Forældre: Chr. Jensen Mølgaard, Gdr., Vejrum, født 26. 5. 1867, Hustru Martine Madsen, født 27. 10. 1870. Bedsteforældre: FF Jens Mølgaard. MF Niels Madsen. MM Margrethe. I Alfred Jensens Ægteskab er der 2 Børn: Aase 8. 10. 1933 og Ingrid 28. 11. 1937. Jensen købte Gaarden 1928 med 16 Tdr. Land.

CARLO JENSEN, Gdr., „Bjerregaard”, Vejrum, Struer,

født i Tvis 26. 9. 1905. Er gift med Kirstine Emtkjær, født paa „Bjerregaard”, 26. 10. 1904. Forældre: Laurids Chr. Emtkjær, Gdr., født 12. 7. 1866, Hustru Bodil Kirstine Nielsen, født 30. 9. 1871. Bedsteforældre: FF Jens Chr. (Emtkjær). FM Kirsten. MF Adser Kristian Emtkjær Nielsen, Raasted. MM Else, født 30. 10. 1843. MMF Peder Chr. Bjerregaard fra Hjerm, Hustru Ane Katrine, født i Vejrum. I Carlo Jensens

Ægteskab er der 1 Barn: Bodil Marie 19. 10. 1945. Jensen overtog Gaarden efter sine Svigerforældre 1944 med 17 Tdr. Land. Været i Slægtens Eje siden 1832.

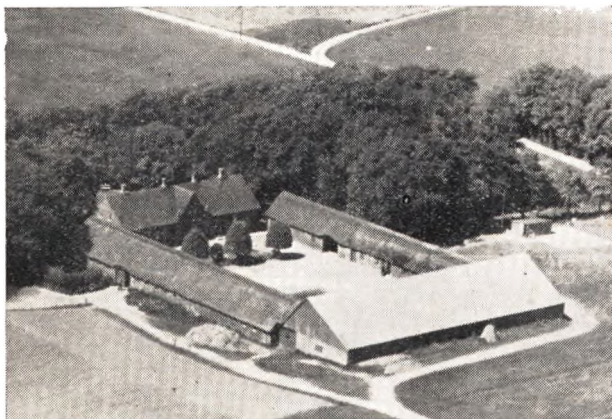

CHRISTEN NØRSØLLER JENSEN, Gdr., „Lorupgaard“,
Vejrum, Struer,

født i Vejrum 2. 2. 1908. Forældre: Lenius Marthinus Jensen, Gdr., født 29. 11. 1881. Hustru Petrea Katrine, født 11. 8. 1886. Bedsteforældre: FF Chr. Nørsøller Jensen. FM Kirstine. MF Jens Chr. Lørup. MM Else Marie. Chr. Nørsøller Jensen er gift med Asta Marie Kirkegaard, født i Vin 13. 7. 1913. Forældre: Karl Kirkegaard, født 1. 8. 1872, Hustru Karen Kjeldsen, født 20. 9. 1877. Bedsteforældre: FF Anders Jensen, Brandtoft. FM Edel. MF Kjeld Mohrsen. MM Johanne Katrine. I Christen Nørsøller Jensens Ægteskab er der 3 Børn: Agnes Elsebeth 12. 6. 1947, Peter 13. 4. 1949 og Niels 8. 8. 1950. Jensen overtog Gaarden efter sine Forældre 1945 med 89 Tdr. Land. Gaarden været i Slægtens Eje ca. 150 Aar.

JENS CHR. JENSEN, Gdr., „Elmelund“, Vejrum, Hjerm,

født i Staunstrup 18. 4. 1896. Forældre: Søren Larsen Jensen, Gdr., født 3. 4. 1867. Hustru Kirsten Christensen, født 25. 7. 1867. Bedsteforældre: FF Lars Larsen. FM Elisabeth. MF Jens Chr. Christensen, født i Thy. MM Margrethe. Jens Chr. Jensen er gift med (2. Ægteskab) Lucie Stengaard Christensen, født i Sejbjerg Kro ved Varde 24. 3. 1897. Forældre: Andreas Peder Stengaard Christensen, født i Stenderup 20. 12. Hustru Mette Katrine Hansen, født 8. 7. Bedsteforældre: FF Niels Sørensen. FM Marie. MF Ebbe Hansen. MM Lucie. I Jens Chr. Jensens Ægteskab er der 2 Børn: Søren 27. 7. 1936, Peder 19. 7. 1940. Jensen overtog Gaarden efter sine Svigerforældre 1935 med 12½ Td. Land.

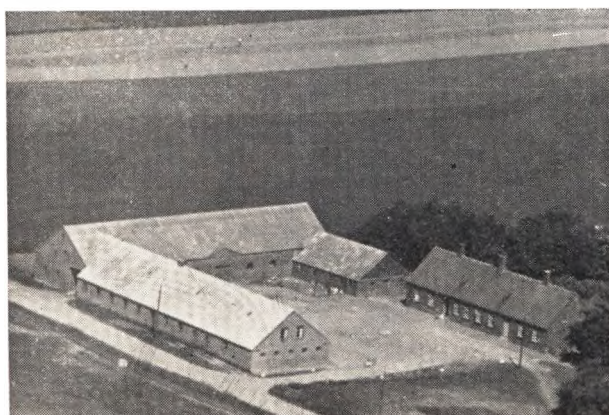

JENS CHR. LØRUP JENSEN, Gdr., „Ø. Thinggaard“,
Vejrum, Struer,

født i Vejrum 30. 5. 1909. Forældre: Lenius Mathinus Jensen, Gdr., født 29. 11. 1881. Hustru Katrine Petrea, født 11. 8. 1886. Bedsteforældre: FF Christen Nørsøller Jensen. FFF Jens Christensen (Ladefoged). Hustru Kirsten Marie. FM Ane Kirstine. MF Jens Chr. Lørup. MFF Peter Pedersen, født 5. 12. 1817, Hustru Katrine. MM Else Marie Nielsen. J. Chr. Lørup Jensen er gift med Alma Petrea Pedersen, født i „Sofienborg“, Hjerm, 31. 1. 1907. Forældre: Søren Pedersen, Gdr., født 29. 3. 1876, Hustru Inger Kirstine Dyberg Nielsen, født 20. 1. 1873. Bedsteforældre: FF Peder Jacobsen. FM Else Marie. MF Peder Nielsen. MM Ane Bolette. I J. Chr. Lørup Jensens Ægteskab er der 2 Børn: Hans Jørgen 28. 5. 1935 og Ellen Margrethe 15. 7. 1939. Jensen købte Gaarden 1933 med 70 Tdr. Land.

MARIE NØRSØLLER JENSEN,

født paa Ø. Tolsgaard. Forældre: Jens Jensen, Gdr., født 23. 8. 1870, Hustru Ellen Skov, født 25. 7. 1863. Bedsteforældre: FF Chr. Nørsøller Jensen, Gdr. FM Ane Kirstine. MF Laust Skov. MM Ane Marie. Marie Nørsøller Jensen overtog Gaarden efter sine Forældre 1941 med 41 Tdr. Land. Har været i Slægtens Eje siden 1894.

OLUF JENSEN, Boelsmand, „Kristiansminde“,
Vejrum, Struer,

født i Gimsing 15. 9. 1896. Forældre: Mads Jensen, Gimsing, født 25. 3. 1858, Hustru Birgitte Olesen, født 26. 8. 1856. Bedsteforældre: FF Jens Madsen. FM Kirstine Petrea. MF Ole Raggard Jepsen. MM Karen Jeppesdatter. Oluf Jensen er gift med Boline Jensen, født i Harre 22. 11. 1895. Forældre: Peder Chr. Jensen, født 27. 9. Hustru Karen Christensen, født 31. 5. 1860. Bedsteforældre: FF Jens Chr. Pedersen. FM Mariane. I Oluf Jensens Ægteskab er der 3 Børn: Carlo 27. 7. 1922, Birgitte 9. 3. 1926, Gerda 31. 8. 1929. Jensen købte Ejendommen 1928 med 6 Tdr. Land.

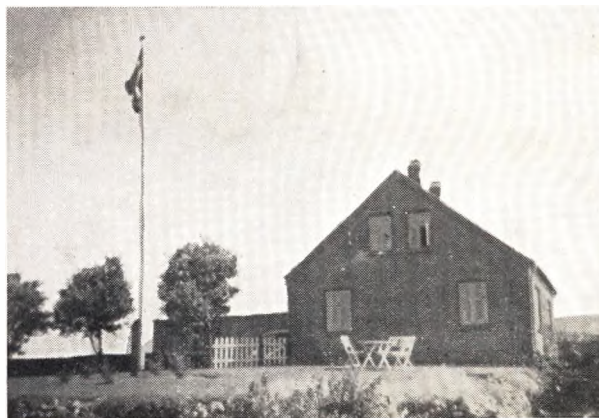

THOMAS LENIUS JENSEN, Gdr., „Dalgaardsminde“,
Vejrum, Struer,

født paa Gaarden 13. 9. 1900. Forældre: Poul Dalgaard Jensen, født 6. 7. 1869, Hustru Maren Jensen, født 12. 8. 1868. Bedsteforældre: FF Niels Peder Jensen. FM Kirsten. MF Thomas Chr. Jensen. MM Nicoline. Th. Lenius Jensen er gift med Astrid Nielsine Christensen, født i Naur 31. 8. 1903. Forældre: Thomas Christensen, Naur, Hustru Mette Kristine Borg. Bedsteforældre: FF Niels Christensen. FM Ane Marie. MF Anders Borg. MM Sidsel. I Ths. Lenius Jensens Ægteskab er der 6 Børn: Poul 5. 6. 1929, Børge 8. 7. 1930, Mette Marie 26. 11. 1931, Thomas 25. 10. 1932, Maren Else 21. 7. 1937, Bente 29. 7. 1944. Jensen overtog efter sine Forældre Gaarden 1929 med 6 ha.

MOGENS CHR. JOHANSEN, *Gdr.*, „*Elmelund*“,
Vejrum, Hjerm,

født i Vejrum 28. 11. 1890. Forældre: Jens Peter Johansen, født 12. 5. 1861, Hustru Karen Marie Knudsen, født 25. 1. 1860. Bedsteforældre: FF Fabricius Johansen. FM Mette Marie. MM Ane Johanne Knudsen. I 1. Ægteskab var Mogens Chr. Johansen gift med Lucie Stensgaard Christensen. I Ægteskabet er der 3 Børn: Gunnar 28. 9. 1921, Svend 18. 4. 1924, Vagn 24. 3. 1927.

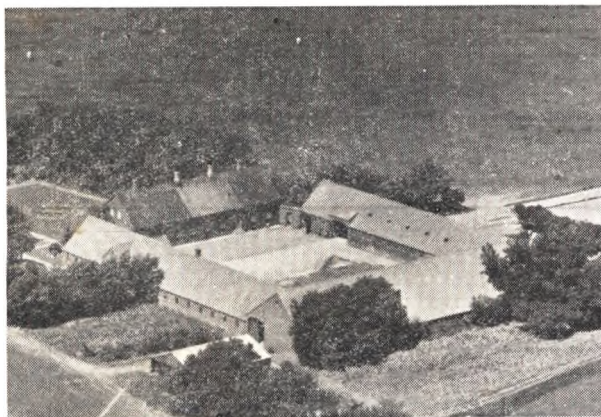

JENS CHR. KATTENHØJ, *Gdr.*, „*Provstgaard*“,
Vejrum, Hjerm,

født paa Gaarden 17. 11. 1903. Forældre: Anders Chr. Kattenhøj, født 15. 5. 1860, Hustru Else Tolsgaard, født 29. 10. 1874. Bedsteforældre: FF Jens Chr. Jensen. FM Kirsten. MF Chr. Tolsgaard. MM Ellen. J. Chr. Kattenhøj er gift med Anna Kirstine Jensen, født i Vejrum 12. 3. 1909. Forældre: Niels Berg Jensen, *Gdr.*, Vejrum, født 3. 11. 1885. Hustru Karen Marie Nielsen, født 8. 1. 1881. Bedsteforældre: FF Chr. Nørsøller Jensen, født 31. 12. 1840. FM Ane Kirstine Søndergaard, født 22. 3. 1848. MM Maren Andersen, født 24. 11. MF Mads Nielsen, født 3. 3. 1849. I J. Chr. Kattenhøjs Ægteskab er der 7 Børn: Anders Chr. 16. 6. 1934, Else 4. 8. 1936, Karen 18. 1. 1939, Niels Bernhard 5. 3. 1943, Henny 22. 12. 1946, Mogens og Gunnar 20. 5. 1950. Kattenhøj overtog Gaarden efter sine Forældre 1933 med 75 Tdr. Land. Har været i Slægtens Eje siden 1894.

JACOB KILSHOLM, *Gaardejer*, „*Engmark*“, *Vejrum, Hjerm,*

født i Bur 16. 4. 1873. Forældre: Anders Kilsholm, *Gdr.*, Bur. Hustru Ane. Bedsteforældre: FF Jens Chr. Kilsholm. MF Jacob Madsen, Bur. MM Sidsel. J. Kilsholm er gift med Johanne Laursen, født i Dybe 24. 2. 1880. Forældre: Andreas Stuftoft, Hustru Kathrine. I Jacob Kilsholms Ægteskab er der 3 Børn: Andreas 3. 12. 1902, Jens Kristian 22. 3. 1904 og Anders 28. 9. 1910. Kilsholm overtog Gaarden efter sine Forældre 1905 med 20 Tdr. Land.

JENS HOVGAARD KLAUSEN, *Gdr.*, „*Gasseholm*“,
Vejrum, Hjerm,

født i Møborg 12. 10. 1919. Forældre: Peder Klausen, *Gdr.*, Møborg, født 20. 12. 1876, Hustru Mette Elisabeth, født 1. 2. 1890. Bedsteforældre: FF Jens Klausen. FM Maren. MF Niels Hovgaard. MM Kirstine. J. Hovgaard Klausen er gift med Ellen Gudrun Jensen, født i „Neder Dahl“, Vejrum, 22. 7. 1917. Forældre: Niels Bernhard Jensen, *Gdr.*, født 3. 11. 1885, Hustru Karen Marie Nielsen, født 21. 1. 1881. Bedsteforældre: FF Chr. Nørsøller Jensen. FM Ane Kirstine. MF Mads Niel-



sen. MM Maren. I J. Hovgaard Klausens Ægteskab er der 2 Børn: Knud 10. 3. 1947 og Aksel 11. 6. 1949. Jensen købte Gaarden 1945 med 45 Tdr. Land.

KNUD HARALD KNUDSEN, *Gdr.*, „*S. Thinggaard*“,
Vejrum, Hjerm,

født i Silkeborg 25. 5. 1914. Forældre: Jørgen Knudsen, *Gdr.*, født 2. 1. 1893. Hustru Margrethe Jensen, født 22. 5. 1895. K. Harald Knudsen er gift med Rosa Ruth Nielsen, født i Borbjerg 27. 3. 1920. Forældre: Martinus Nielsen, Slagtermester, Borbjerg, født 18. 4. 1897. Hustru Katrine Kirstine Christensen, født 12. 12. 1896. Bedsteforældre: FF Anders Nielsen. FM Margrethe. MF Chr. Christensen. MM Else Marie. I Knud H. Knudsens Ægteskab er der 5 Børn: Jørgen 5. 4. 1941, Erik 17. 9. 1942, Ove 25. 6. 1944, Kjeld 31. 5. 1946, Richard 22. 5. 1950. Knudsen overtog efter sine Forældre Gaarden med 11 Tdr. Land, deraf 4 Hede. Før i Tiden blev drevet en ret stor Mølleriforening med en større Landejendom, men ved Aa. undredskiftet blev bortsolgt en stor Part af Jorden. Mølleriet blev nedlagt 1932.

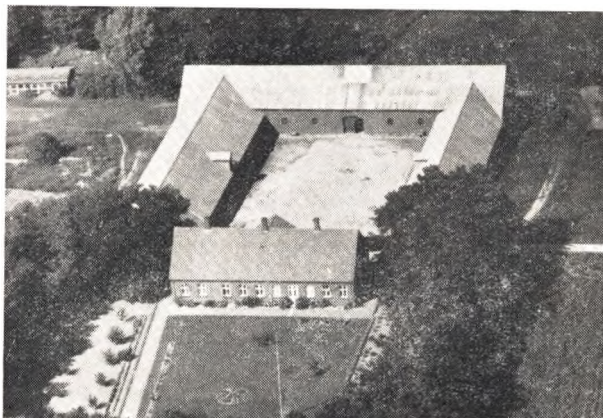

MADS BJERRE KNUDSEN, *Gdr.*, „*Tipsmark*“,
Vejrum, Hjerm,

født paa Gaarden 8. 5. 1911. Forældre: Christen Knudsen, *Gdr.*, født 10. 3. 1876, Hustru Madsine Marie, født 9. 12. 1881. Bedsteforældre: FF Jens Chr. Knudsen. FM Ane Marie Christensen. MF Mads Bjerre. MM Ane Marie. M. Bjerre Knudsen er gift med Susanne Bergitte Katrine Jensen, født i Borbjerg 10. 4. 1912. Forældre: Peder Jensen, Ejer af Kvistgaard i Vejrum, født 4. 8. 1877. Hustru Emilie Larsen, født 16. 6. 1881. Bedsteforældre: FF Jens Peder Jensen. FM Susanne Birgitte Katrine Jensen. MF Niels Larsen. MM Anne Elisa-

beth. I M. Bjerre Knudsens Ægteskab er der 3 Børn: Birgit 11. 5. 1940, Christen 11. 5. 1940 og Elisabeth 1. 6. 1948. Knudsen overtog efter sine Forældre Gaarden 1938 med 76 Tdr. Land. Gaarden har været i Slægtens Eje siden 1907. Opløst efter Brand 1909.

MIKKEL KRISTENSEN, Gdr., „S. Tolsgaard“, Vejrum, Holstebro,

født i Hodsager 17. 4. 1893. Forældre: Anders Christensen, Hodsager, født 31. 8. 1857. Hustru Birgitte Mikkelsen, født 1859. Bedsteforældre: FF Chr. Kristensen. MF Mikkel Mikkelsen. MM Bodil Marie. Mikkel Kristensen er gift med Maren Jespersen, født i Hodsager, „Ømosegaard“, 11. 10. 1889. Forældre: Jens Chr. Jespersen, Gdr., 14. 2. Hustru Jensine. Bedsteforældre: FF Jesper Jespersen. FM Ane. MF Chr. Kristensen. MM Maren. I Mikkel Kristensens Ægteskab er der 6 Børn: Anna Birgitte 7. 10. 1919, Jensine Kristine 25. 12. 1922, Astrid Dagmar 7. 11. 1923, Mary Elisabeth 7. 8. 1927, Jens Ingemann 10. 2. 1929, Ingrid Margrethe 20. 1. 1930. Kristensen købte Gaarden 1929 med 22 Tdr. Land.

CHRISTEN MADSEN, Gdr., „Sdr. Lundby“, Vejrum, Struer,

født i Gimsing 23. 8. 1900. Forældre: Kresten Madsen, Gdr. født 19. 10. 1856, Hustru Johanne, født 4. 8. 1871. Bedsteforældre: FF Mads Kjærgaard Madsen. MF Chr. Skausaard, Ejer af Nr. Skausaard i N. Nissum. MM Kirsten. Christen Madsen er gift med Esther Johanne Henriksen Frøjk, født i Linde 24. 5. 1908. Forældre: Eskild Peder Henriksen Frøjk, Gdr. Linde, født 5. 6. 1870, Hustru Else Pedersen, født 15. 10. 1875. Bedsteforældre: FF Henrik Henriksen Frøjk. FM Maren. MF Chr. Pedersen. MM Else. I Christen Madsens Ægteskab er der 4 Børn: Else Johanne 26. 1. 1932, Vagn 1. 3. 1934, Hilda 27. 7. 1937, Peter Frøjk 31. 8. 1943. Madsen overtog Gaarden efter sine Forældre 1930 med 12 Tdr. Land. Gaarden har været Fattiggaard i sin Tid.

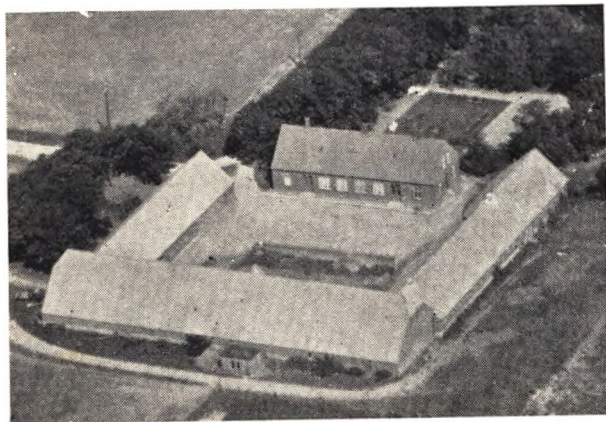

NIELS PEDER MEHL, Gdr., „Agergaard“, Vejrum, Struer,

født i Karby Sogn 3. 1. 1908. Forældre: Aksel Julius Iversen Mehl, f. 14. 1. 1869, Hustru Kathrine Nielsine Dyhr, født 27. 11. 1875. Bedsteforældre: FF Johan Chr. Mehl, født 1836. FM Vilhelmine Iversen, Nykøbing M. MF Niels Peter Carl Marcellus Dyhr. MM Mariane Nielsen. N. P. Mehl er gift med Johanne Pedersen, født i Maabjerg 19. 11. 1918. Forældre: Marthinus Pedersen, Landmand, Maabjerg, født 22. 1. 1870, Hustru Ane Katrine født 6. 3. 1879. Bedsteforældre: FF Karl Pedersen. FM Marie. MF Laurids Pedersen, født i Vejrum. MM Frederikke. I N. P. Mehls Ægteskab er der 2 Børn: Ole 3. 4. 1948, Anne Marie 2. 9. 1949. Mehl overtog Gaarden af en Farbror 1. 4. 1946 med 64 Tdr. Land. Været i Slægtens Eje siden 1858.

HERMANN GADEKJÆR MORTENSEN, Gdr., „Ø. N. Søller“, Vejrum, Holstebro,

født paa Gaarden 20. 9. 1925. Forældre: Marinus Mortensen, Gdr., født 12. 7. 1889, Hustru Maren Jacobsen, født 27. 8. 1898. Bedsteforældre: FF Peder Chr. Mortensen. FM Kirstine. MF Andreas Jacobsen. MM Ane. H. Gadekjær Mortensen er gift med Astrid Pedersen, født i Naur 29. 10. 1928. Forældre: Peder Pedersen, Landmand, Naur, født 19. 1. 1903, Hustru Margrethe Christensen, født 12. 12. 1905. Bedsteforældre: FF Niels Pedersen. FM Dorthea. MF Søren Christensen. MM Mette Kirstine. Mortensen overtog Gaarden efter sine Forældre 1. 10. 1950 med 36 Tdr. Land.

LAUST MOSE, Gdr., „L. Damgaard“, Vejrum, Struer,

født i Vandborg 17. 10. 1902. Forældre: Jens Mose, Gdr., Vandborg, født 1. 6. 1872, Hustru Mette Kirstine Flyvholm, født 29. 8. 1869. Bedsteforældre: FF Anders Peder Mose. FM Marie. MF Laust Pedersen Flyvholm. MM Margrethe. L. Mose er gift med Ida Josefsen, født i Hygum 8. 4. 1906. Forældre: Jens Peder Josefsen, Hygum, født 6. 7. 1853, Hustru Karoline Madsen, født 20. 7. 1865. I Laust Moses Ægteskab er der 7 Børn: Karsten 6. 2. 1931, Elly 5. 8. 1932, Betty 24. 12. 1934, Inger 14. 7. 1937, Ruth 2. 8. 1939, Thorkild 28. 8. 1942, Hans Jørgen 11. 6. 1944. Mose købte Gaarden 1929 med 17 Tdr. Land.

NIELS MØLGAARD, Husmand, Vejrum, Struer,

født i Vejrum 13. 9. 1900. Forældre: Chr. Jensen Mølgaard, Gdr., Vejrum, født 26. 5. 1867, Hustru Martine Madsen, født 27. 10. 1870. Bedsteforældre: FF Jens Sørensen Mølgaard. MF Niels Madsen. MM Margrethe. N. Mølgaard er gift med Agnes Christensen Sanggaard, født i Børbjerg 13. 2. 1908. Forældre: Laust Christensen Sanggaard, Gdr., Børbjerg, Hustru Mette Kirstine Jensen, født i Rønbjerg. Bedsteforældre: FF Chr. Sanggaard. FM Kirstine. MF Ole Jensen. Mølgaard købte Ejendommen 1946 med 7 Tdr. Land.

CHRISTIAN LIHBERT NIELSEN, Boelsmand, „Søndermark“, Vejrum, Hjerm,

født i Vejrum 8. 4. 1920. Forældre: Jens Lihbert Nielsen, født i Ramme 4. 10. 1892, Hustru Mathea Johansen, 22. 4. 1899. Bedsteforældre: FF Chr. Lihbert Nielsen, 20. 3. 1858. MFFF Jens Chr. Christensen. FM Kirstine Jensen, 19. 5. 1865. MFF Niels Jensen, født 1838. MF Jens P. Johansen, 12. 5. 1861. FMM Maren Jensdatter, født i Resen. MM Karen Knudsen, født 25. 1. 1860. Chr. Lihbert Nielsen er gift med Mary Johanne Sejbjerg, født i Linde 4. 11. 1923. Forældre: Ole Bernhard Sejbjerg, Hustru Laurine. I Chr. Lihbert Nielsens Ægteskab er der 3 Børn: Jens Peder 25. 1. 1946, Karen 8. 4. 1948, Jytte 26. 11. 1950. Nielsen købte Ejendommen 1946 med 11 Tdr. Land.

HENRY NIELSEN, Gdr., „Moesgaard“, Vejrum, Hjerm,

født i „Koldbygaard“, Hørby Sogn 17. 11. 1907. Forældre: Niels Chr. Nielsen, Gdr., 30. 11. 1875, Hustru Karen Marie, født 15. 10. 1880. Bedsteforældre: FF P. Nielsen, Henry Nielsen er gift med Kirstine Nicolajsen, født i Nørre Ho 2. 7. 1913. Forældre: Chr. Nicolajsen, N. Ho, født 29. 6. 1882, Hustru Karen Marie Larsen, født 25. 11. 1885. Bedsteforældre: FF Mads Nicolajsen, Gdr., N. Ho. FM Kirstine. MF Jens Larsen. MM Gertrud. I Henry Nielsens Ægteskab er der 6 Børn: Niels Christian 26. 1. 1940, Jørgen 12. 4. 1941, Hans Mogens 7. 7. 1942, Annalise 2. 10. 1943, Ellen Grethe 3. 4. 1947, Ole Gyruup 27. 3. 1949. Nielsen købte Gaarden 1948 med 76 Tdr. Land. Gaarden drives delvis kvægløs.

JENS LIHBERT NIELSEN, Gdr., „Provstgaardhus“, Vejrum, Struer,

født i Ramme 5. 10. 1892. Forældre: Chr. Lihbert Nielsen, Ramme, født 20. 3. 1858, Hustru Kirstine Jensen, født 19. 5. 1865. Bedsteforældre: FF Jens Lihbert. FM Ane Marie. MF



Niels Jensen, født 1838. MFF Jens Chr. Christensen. MM Mar-
ren Jensdatter Jensen, født i Resen. J. Lihbert Nielsen er gift
med Methea Johansen, født i Vejrum 22. 4. 1899. Forældre:
Jens Peder Johansen, Landmand, Vejrum, født 12. 5. 1861,
Hustru Karen Knudsen, 25. 1. 1860. Bedsteforældre: FF Fab-
ricius Johansen, FM Mette Marie. MM Ane Johanne Knudsen.
I Jens Lihbert Nielsens Ægteskab er der 3 Børn: Kristian 8.
4. 1920, Ruth 15. 1. 1922, Ingrid 29. 10. 1936. Nielsen over-
tog Gaarden efter sine Forældre 1918 med 9½ Tdr. Land. Si-
den tilkøbt 4½ Td. Gaarden har været i Slægtens Eje siden
1825, maaske længere tilbage.



PETER NIELSEN, Gdr., „Skaderis“, Vejrum. Struer,

født paa Gaarden 28. 1. 1909. Forældre: Anton Nielsen,
Gdr., født 21. 4. 1874, Hustru Dorthea Pedersen, født 28. 1.
1869. Bedsteforældre: FF Peder Chr. Nielsen. FM Katrine. MF
Peder Christiansen. MM Kirstine. P. Nielsen er gift med Rosa
Cecilie Pinnerup, født i Lomborg 21. 3. 1923. Moder: Magna
Christensen: Bedsteforældre: MF Cecilius Pinnerup. MM Jensi-
ne. I Peter Nielsens Ægteskab er der 3 Børn: Jørgen 4. 11.
1946, Svend 22. 3. 1949, Henry 16. 11. 1950. Nielsen overtog
Gaarden efter sine Forældre 1941 med 12½ Td. Land.

MATHIAS M. JENSEN, NYGAARD, Gdr.,
„Nr. Thinggaard“, Vejrum. Hjerm.

født i Dybe 27. 5. 1883. Forældre: Jacob Skalkhøj Jensen.
Gdr., Dybe, født 11. 4. 1856, Hustru Johanne Marie, 28. 7.
Bedsteforældre: FF Jens Herup Jensen. FM Ane, født i Fjal-
tring. MF Mathias Mækbæk. MM Marie. Mathias Nygaard er
gift med Gudrun Skaarup, født i Dybe 10. 9. 1883. Forældre:
Jens Peder Skaarup, fra Thy, født 1. 4. 1856, Hustru Kristiane
Poulsen, født 14. 2. Bedsteforældre: FF Ole Chr. Skaarup. FM
Marie. MF Poul Poulsen. MM Ane Marie. I Mathias Nygaards

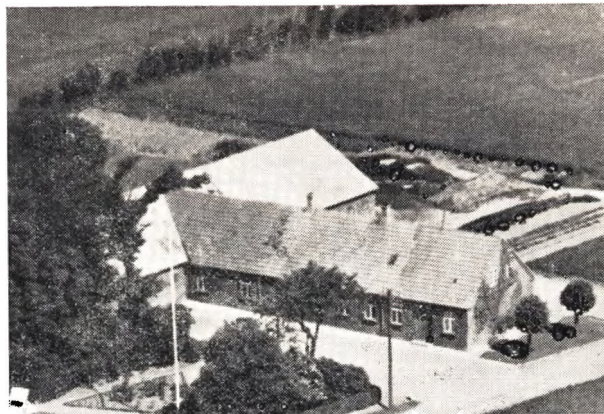

Ægteskab er der 3 Børn: Vagn 15. 9. 1910, Gunnar 19. 10.
1912, Svend Anker 24. 6. 1917. Nygaard købte Gaarden 1909
med 32 Tdr. Land plus 8 Hede.

CHRISTIAN NYKJÆR, Gdr., „Nr. Sollergaard“,
Vejrum. Holstebro,

født i Vildbjerg 19. 6. 1904. Forældre: Niels Nykjær, Vild-
bjerg, født 12. 4. 1876, Hustru Jensine Jensen, født 8. 6. 1879.
Bedsteforældre: FF Enevold Nykjær, Ejer af Nykjær i Herning,
født 7. 5. 1846. FFF Niels Nykjær, Hustru Juliane Christensen.
FM Kirsten Marie Jensen, født 20. 2. 1850. MF Gravers Jen-
sen. MM Kirstine Christensen, fra Snebjerg. Chr. Nykjær er
gift med Petra Byskov, født i Gudum 14. 11. 1912. Forældre:
Peder Byskov, Gdr. Gudum, født 6. 3. 1867, Hustru Dorthea
Christiansen, født 7. 8. 1874. Bedsteforældre: FF Laurids By-
skov. FM Nicoline. MF Søren Christiansen. MM Frederikke. I
Chr. Nykjærs Ægteskab er der 1 Barn: Niels Juel 1. 4. 1938.
Nykjær overtog Gaarden efter sine Forældre 1946 med 74 Tdr.
Land. Været i Slægtens Eje siden 1911. Slægten Nykjær har
ejt Gaarden ca. 150 Aar.

CARL CHR. PEDERSEN, Gdr., „Vingolf“, Vejrum. Struer,

født paa Gaarden 4. 7. 1897. Forældre: Peder Chr. Peder-
sen, Gdr., født 21. 9. 1857, Hustru Karen Margrethe Nielsen,
født 2. 7. 1861. Bedsteforældre: FF Peder Henriksen. FM Ma-
riane. MF Niels Chr. Nielsen. MM Katrine Elisabeth. Carl
Chr. Pedersen er gift med Kristine Hansen, født i Estvad 27.
2. 1897. Forældre: Søren Hansen, Estvad, Hustru Birthe Mar-
ie. I C. Chr. Pedersens Ægteskab er der 2 Børn: Karl Kristian 28.
4. 1930, Birthe 9. 12. 1932. Pedersen overtog Gaarden efter
sine Forældre 1929 med 47 Tdr. Land, siden frasolgt 6½ Td.



INGVARD PEDERSEN, Gdr., „Kronborgdige“,
Vejrum. Hjerm,

født i „L. Skikkild“, Vejrum, 2. 12. 1904. Forældre: Mads

Chr. Pedersen, født 8. 1. 1860, Hustru Mette Kirstine Christensen, født 19. 3. 1869. FF Peder Chr. Christensen. Ingv. Pedersen er gift med Krista Margrethe Sørensen, født i Gimsing 31. 3. 1909. Forældre: Søren Sørensen, Boelsmand, Gimsing, født 2. 3. 1870, Hustru Kristine Jensen, født 7. 10. 1876. Bedsteforældre: FF Anders Chr. Sørensen. FM Jensine Jensen. MF Chr. Jensen. MM Margrethe. Pedersen overtog Gaarden efter sine Forældre 1938 med 37 Tdr. Land.

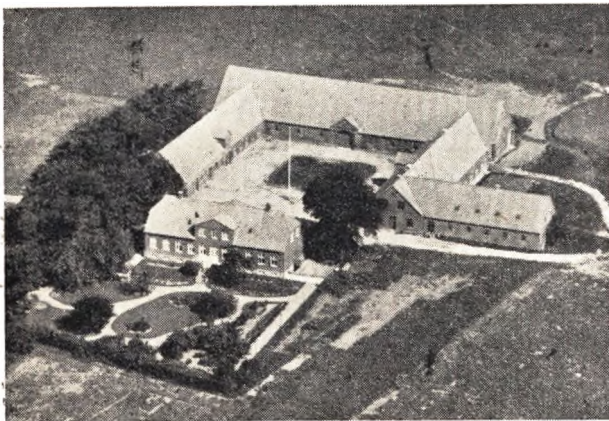

IVAR KRISTIAN BJERG PEDERSEN, *Gdr., „Ø. Bjerg”,
Vejrum, Hjern,*

født paa Gaarden 6. 8. 1923. Forældre: Marius Pedersen, Gdr., født 9. 5. 1874, Hustru Nielsine født 12. 6. 1889. Bedsteforældre: FF Ivar Chr. Pedersen. FM Mette Marie. MF Mads Thuner. I. Chr. Bjerg Pedersen er gift med Ruth Luice Andersen, født i „Ullsund”, Nees. Forældre: Anders Andersen, Gdr., født 13. 9. 1869, Hustru Noline Hansen, født 13. 6. 1889. Bedsteforældre: FF Anders Toft Andersen. FM Sidsel. MF Lars Hansen fra Lolland. MM Luice. I Ivar Kr. Bjerg Pedersens Ægteskab er der 2 Børn: Marius 5. 6. 1949, Anders 16. 6. 1950. Pedersen overtog Gaarden efter sine Forældre 1947 med 100 Tdr. Land. Været i Slægtens Eje ca. 100 Aar.

RICHARD PEDERSEN, *Gdr., „Tolsgaard”, Vejrum, Holstebro,*

født i „Vingolf”, Vejrum, 19. 2. 1900. Forældre: Christian Pedersen, Gdr., født 24. 9. 1857, Hustru Karen Nielsen, født 2. 7. 1861. Bedsteforældre: FF Peder (Skræddergaard). FM Mariane. MF Niels Nielsen (Kjeller). MM Katrine. R. Pedersen er gift med Ellen Kattenhøj, født i „Provstgaard”, Vejrum, 5. 1. 1902. Forældre: Anders (Kattenhøj) Jensen, Gdr., Møborg, født 15. 5. 1860, Hustru Else Tolsgaard, født 29. 10. 1874. Bedsteforældre: FF Jens Chr. FM Kirsten. MF Chr. Tolsgaard. MM Ellen. I Rich. Pedersens Ægteskab er der 7 Børn: Vagn Aage 27. 9. 1928, Else 3. 2. 1930, Karen 6. 9. 1931, Anders 8. 12. 1932, Inger 20. 12. 1934, Ellen 23. 4. 1938, Kristian 16. 12. 1939. Pedersen købte Gaarden 1927 med 60 Tdr. Land.

JENS RASMUS JENSEN PRÆSTHOLM, *Boelsmand,
Vejrum, Struer,*

født i Ølby 22. 12. 1899. Forældre: Rasmus Jensen Præstholm, Ølby, født 15. 9., Hustru Petrine Nielsen, født 9. 2. Bedsteforældre: FF Jens Rasmussen. FM Karen Andersdatter. MF Jens Chr. Nielsen. MM Else. Jens Præstholm er gift med Jensine Steffensen, født i Borbjerg 17. 9. 1898. Forældre: Jeppe Chr. Steffensen, Hustru: Ane Marie Poulsen, født 10. 7. 1874. Bedsteforældre: FF Jacob Steffensen. FM Mariane. MF Jens Flæng Poulsen. MM Nielsine. I Jens Præstholms Ægte-

skab er der 4 Børn: Anna 26. 2. 1926, Peter 8. 4. 1927, Esther 7. 11. 1928, Agnethe 6. 5. 1930. Præstholm købte Ejendommen 1925 med 4 Tdr. Land.

SØREN VICTOR BERTELSEN RISUM, *Gdr., „Søbjerg”,
Vejrum, Struer,*

født i „Risum”, Borbjerg, 13. 3. 1909. Forældre: Bertel Bertelsen Risum, Gdr., født 20. 10. 1867, Hustru Else Jensen, 18. 7. 1877. Bedsteforældre: FF Søren Bertelsen. FM Karen Bjerre. Victor Risum er gift emd Julie Davidsen, født i Naur 28. 7. 1916. Forældre: Peder Davidsen, Gdr., Naur, født 24. 7. 1874, Hustru Marie Madsen, født 16. 6. 1877. Bedsteforældre: FF Laust Davidsen. FM Maren. MF Knud Madsen. I Victor Risums Ægteskab er der 4 Børn: Birger 17. 5. 1942, Lillian 13. 9. 1943, Villy 4. 2. 1945, Astrid 2. 10. 1948. Risum købte Gaarden 1937 med 92 Tdr. Land. Gaarden drives delvis kvægløs (Froavl).

JENS PETER BJERG STAMPE, *Gdr., „Bækkelund”,
Vejrum, Struer,*

født i Tim 16. 12. 1870. Forældre: Anders Jensen, Tim, Hustru Henningine. J. P. Bjerg Stampe er gift med (2. Ægteskab) Marie Hansine Stampe, født i Ølgod 17. 2. 1900. Moder: Severine Kirstine Sørensen, født 18. 2. 1880. Bedsteforældre: MF Frans Sørensen. MM Marie Kirstine. I J. P. Bjerg Stampes Ægteskab er der 4 Børn: Henning 26. 2. 1935, Kristian 17. 1. 1939, Arne 19. 9. 1940, Johannes 27. 10. 1942. Stampe købte Ejendommen 1944 med 13 Tdr. Land.



EMIL SØGAARD, *Gaardejer, „Nr. Lundby”, Vejrum, Struer,*

født paa Gaarden 29. 9. 1909. Forældre: Anders Søgaard, Gdr., født 20. 8. 1866, Hustru Petrine Pedersen, født 19. 11. 1871. Bedsteforældre: FF Jens Dalby. FM Stine. MF Iver Chr. Bjerg Pedersen. MM Mette Marie. Emil Søgaard er gift med Karen Margrethe Degn, født i Idom 11. 10. 1917. Forældre: Jens Chr. Degn, Gdr., Idom, født 12. 10. 1884, Hustru Marie, født 21. 9. 1891. Bedsteforældre: FF Jens Chr. Degn. FM Karen. MF Søren Karlsbæk. MM Maren. I Emil Søgaards Ægteskab er der 2 Børn: Kirsten Katrine 9. 10. 1941, Anders 6. 8. 1943. Søgaard overtog efter sine Forældre Gaarden 1939 med 92 Tdr. Land. Været i Slægtens Eje fra 1847.

ANDERS DALGAARD SØRENSEN, *Gdr., „Dalgaard”,
Vejrum, Struer,*

født paa Gaarden 17. 9. 1925. Forældre: Niels Peter Sørensen, født paa nævnte Gaard 15. 11. 1895, Hustru Kristine Mathea Christensen, født 14. 11. 1890. Bedsteforældre: FF Anders Chr. Sørensen, født 2. 12. FM Ane Margrethe Nielsen,

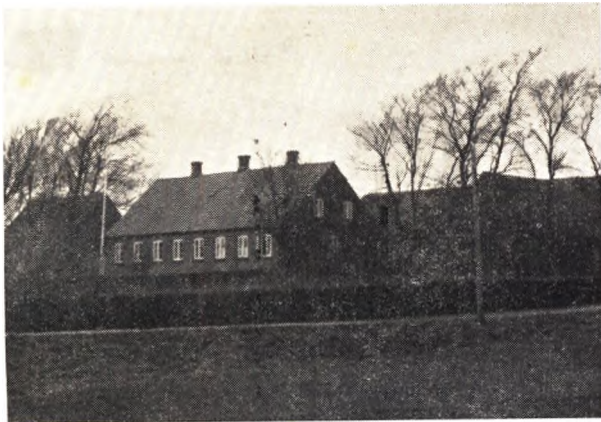

født 28. 12. MF Alfred Christensen, født i Borbjerg 18. 6. 1844. Sørensen overtog Gaarden sammen med en Broder efter Forældrene med 33 Tdr. Land. Været i Slægtens Eje ca. 200 Aar.

JENS CHR. SØRENSEN, *Gartner, Vejrum, Struer,*

født i Gimsing 13. 8. 1898. Forældre: Jens Sørensen, Landmand, Gimsing, født 5. 5., Hustru Kirsten Christensen, født 2. 6. Bedsteforældre: MF Johannes Madsbjerg Christensen. MM Bodil Just. J. Chr. Sørensen er gift med Anna Kristiane Nielsen, født 15. 11. 1894. Forældre: Vilhelm Nielsen, Landmand, født 7. 4. 1857, Hustru Kristine Olesen, født 16. 12. 1870. Bedsteforældre: FF Ole Nielsen. FM Kristiane. MF Hans Ole-

sen. MM Grethe. Sørensen købte Ejendommen 1928 med 5 Tdr. Land. Ejendommen drives som Gartneri.

MARTIN SØRENSEN, *Gdr., „V. Skød“, Vejrum, Struer,*

født i „Østergaard“, Fousing 5. 7. 1907. Forældre: Søren Sørensen, Gdr., født 8. 1. 1863, Hustru Ellen Marie Christensen, født 27. 8. Bedsteforældre: FF Milther Sørensen. FM Mariane. MF Christen Christensen (Bossen). Martin Sørensen er gift med Karen Christensen, født i Møborg 4. 10. 1921. Forældre: Kristian Christensen, Møborg, født 8. 10. 1897, Hustru Kristiane Nielsine Balleby, født 9. 1. 1900. Bedsteforældre: FF Peder Christensen. FM Kirsten. MF Simon Balleby. MM Petrea. I Martin Sørensens Ægteskab er der 2 Børn: Søren 11. 10. 1945, Kristiane 9. 11. 1947. Sørensen købte Gaarden 1938 med 37 Tdr. Land.

NIELS LUNDBY TOLSGAARD, *Gaardejer, „Damgaard“, Vejrum, Hjerm,*

født paa Gaarden 1. 8. 1905. Forældre: Jens Tolsgaard, født i Vejrum 2. 2. 1872, Hustru Ane Margrethe Nørby, født i 13. 1. 1874. Bedsteforældre: FF Kristian Tolsgaard, Gdr., FM Ellen, f. 27. 3. 1847 i Vejrum. MF Peder Nielsen, født i Asp Præstegaard. MFF Niels Nielsen, Asp Præstegaard. MM Mariane Nørby. N. Lundby Tolsgaard er gift med Anna Agger, født i „Søndergaard“, Gimsing, 2. 7. 1902. Forældre: Nicolaj Agger, Gdr., Gimsing, født 1. 12. 1870, Hustru Marie, født 5. 7. 1867. Bedsteforældre: FF Mads Agger. FM Mariane. MF Peder Wejling, Ejer af Grøndal i Humlum. MM Mette Katrine. I N. Lundby Tolsgaards Ægteskab er der 4 Børn: Jens Ole 21. 7. 1940, Karen Marie 22. 12. 1941, Lars Peter 2. 3. 1943, Hans Christian 26. 7. 1945. Tolsgaard overtog Gaarden efter sine Forældre 1939 med 60 Tdr. Land. Været i Slægtens Eje siden 1897.

ØLBY SOGN

(Ø. Fovsing-Aspe Km.)

omgives af Annekset Fovsing (der skiller det fra dets andet Anneks Aspe), Vejrum og Gimsing Sogne, Struer Købstadjorder, den fra Limfjorden afsatte Indfjord Kilen (337 ha, hvoraf 159 maa henregnes til Sognet, medens 151 ha hører til Resen, 16 ha til Humlum og 11 ha til Struer) samt Skodborg Herred (Resen Sogn), hvorfra det skilles ved Bredkær Bæk. Kirken ligger ca. 13 km NNV for Holstebro og ca. 3. 5 km SV for Struer. De noget højtliggende, ret jævne Jorder er overvejende lermuldede, mod Nord sandmuldede. Fra Kilen strækker sig flere dyb Dalstrækninger ind med lyngklædte, nu tildels beplantede Sider.

Befolkning 1925: 461. 1801: 192. 1850: 184. 1901: 396. Gaarde og Huse (1921) 96. Det samlede Hartkorn 1905: 109 Tdr. 33 Gaarde med 95 og 35 Huse med 14 Tdr. Hartkorn samt 11 jordløse Huse. Ejds. 1924: 1714, deraf Jordv. 834, Areal 1201 ha, deraf 1919 besaaet med Hvede 7 ha, Rug 56, Byg 18, Havre 115, Blandsæd til Modenhed 144, Kartofler 20, Foderroer 143, Brak udgjorde 22 ha, Grøntfoder og Græsning 353, Haver o. l. 16, Tørvemoser 6, Skov 44, Heder og Lyngbakker 24, Klitarealer og Stenmarker 6, Vandarealer 162. Kreaturhold 1924: 181 Heste, 1000 Stk. Hornkvæk, deraf 400 Køer), 3 Geder, 175 Faar, 1053 Svin.

I Sognet Byerne Ølby Kirkeby (ca. 1330 Ølby) med Kirke, Skole (opf. 1907), Missionshus (opført 1894), Købmandshandel og Ølby-Aspe og Fovsing Sognes Spare- og Laanekasse, opr. 1878. 31. Marts 1925 var indskudet 121.873 Kr., Reserver 19.258 Kr., Vester-Ølby (1610 Westerølby) med Præstegaard (opf. 1894), Øster Ølby (1491 Øster Ølby), Gaarde: Foldgaard (1688 Faldgaard), Kokholm,

Ølbygaard (1610 Ølbygaard), Tagaard, Kirkegaard, N. og S. og Ny Dalgaard, Mølbjerg, Damgaard, Ørsgaard, Brasholm, Duesholm, Kærgaard (1547 Kærgaards Mølle), Vandmølle med Vareindkøbsforretning (stiftet 1899).

Ølby Sogn, een Sognekommune med Annekserne Aspe og Fovsing, har Tingsted i Struer og hører under Rets- og Politikreds Holstebro Købstad m. m., Holstebro Amtsstuedistrikt, Holstebro Lægekreds, Lemvig Skattekreds, Holstebro Vurderingskreds, Amtets 4. Folketingskreds, 6. Forligskreds, 5. Udskrivningskreds, 178 Lægd. Kirken tilhører Sognebeboerne.

Kirken, indviet til Skt. Nicolaus, bestaar af Kor (med lige Afslutning) og Skib fra romansk Tid samt Vaabenhus mod Nord og Taarn mod Vest. De oprindelige Mure af Granitkvadre paa Skraakantsokkel. Norddøren og flere Vinduer er bevarede. Vaabenhuset tilbyggedes ca. 1800. Taarnet er opført 1905 af Mursten, hvidkalket, har Sadeltag med Gavle i Nord og Syd og er teglhængt. Kirkens Indre har Bjælkelofter. 1911 brændte Altertavlen, som stammede fra Begyndelsen af det 17. Aarhundrede, samt Korets Inventar. Nyt Alter med Alterbillede (den korsfæstede) opsattes samme Aar. Romansk Granitfont. Prædikestol fra Chr. IV's Tid. Orgel fra 1916. Lysekroner skænket Kirken 1905. Kirkens skriftløse, sentmiddelalderlige Klokke blev omstøbt 1924.

Kilen, der i gamle Dage har skaaret sig langt dybere ind mod SV og vistnok staaet i Forbindelse med Nissum Fjord, og som har været en aaben Vig fra Struer Bugt, er 1856 lukket med en Dæmning, hvori der er et Sluseværk og hvorover Landevejen fra Holstebro til Odde sund samt Thisted-Struer Banen

gaar. Tidligere var her et Vadested. Kilen har Tilløb fra Kærgaards Mølleaa eller Bredkær Bæk.

Nord for Ølby Kirke har der været en hellig Kilde, Sct. Nicolai Kilde, nævnt 1638. Af de ca. 45 Gravhøje, der kendes i Sognet, er kun en halv Snes endnu nogenlunde velbevarede, Resten er overpløjet eller sløjftet. Henved Halvdelen af Højene danner i Sognets Nordvesthjørne en tæt og sammenhængende Række, der begyndende paa det høje Land ved den

inderste Ende af Bugten Kilen ved Gaarden Mølbjerg strækker sig i sydlig og derefter i østlig Retning gennem Hjerm Herred. Tre af Højene i denne Rækkes Ølby-Afsnit, straks ved Mølbjerggaard, er fredede, deriblandt en paa 5 Meters Højde, en anden af udpræget langagtig Form. De øvrige Høje i Sognet har væsentlig deres Plads under Ø. Ølby og nord og vest for Ølby Kirke. To af dem, straks ved Ø. Ølby og nær nord for Kirken, er fredede.

KAJ AAGE ADRIAN,
Struer Mørtelværk,

K. Adrian og N. V. Jensen, købte i 1948 Mørtelværket og en Grusgrav, som strækker sig over 22 Tdr. Land. Der beskæftiges til Stadighed 3 Mand i Virksomheden. Der holdes Lastvogn, og Mørtelen leveres i Omegnen, men det meste gaar til Byggeriet i Struer. Kalken hentes i Sevel og Mønsted, og Blandingen foregaar her ved Mørtelblanderen. Virksomheden har bestaaet i 2 Aar.

HANS ANDERSEN, Landmand,
„Skoulyst“, Ølby, Struer,

født i Madum 12. 4. 1895. Forældre: Jeppe Chr. Andersen, Landmand, Tim. Hustru: Ane Marie Christensen. Andersen er gift med Ida Olsen, født i Tværsted 18. 11. 1901. Forældre: Mikael Laursen Olsen, Arbejdsmand, Kvissel. Hustru Ane Elisabeth Mortensen. I Hans Andersens Ægteskab er der 1 Barn: Ruth Elisabeth 11. 1. 1931. Andersen købte 1924 14 Tdr. Land fra Ølby Præstegaard og byggede samme Aar nuværende Eiendom med Statslaan.

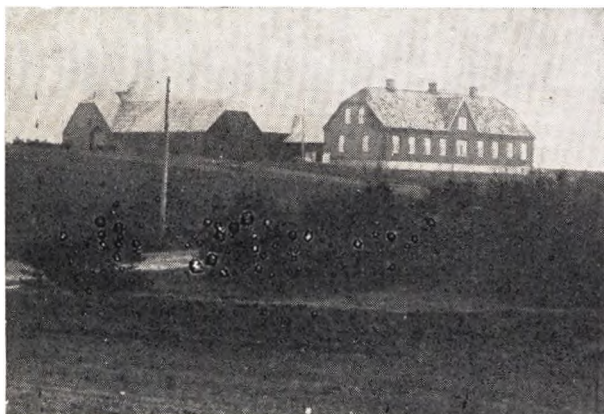

CHRISTIAN BENDTSEN, Gaardejer,
„Søndergaard“, Ø. Ølby,

født i Nr. Nisum 1. 2. 1882. Forældre: Niels Møller Bendtsen, Gaardejer, Nr. Nisum. Hustru Katrine Laursen, Lomborg. Bedsteforældre: FF Bent Hauskov Bendsen. FM Anne. MF Jens Laursen. Chr. Bendsen er gift med Ane Margrethe

Jensen, født i Søndergaard, Hjerm, 1. 7. 1895. Forældre: Chr. Jensen, Gaardejer, Kvium. Hustru Maren Pedersen. Bedsteforældre: MF Peder Pedersen (Wejling), Gaardejer, Brandal. MM Mette Katrine. I Chr. Bendtsens Ægteskab er der 7 Børn: Niels Ejgild, Olaf Chr., Esther, Hans William, Ane Katrine, Martha, Bendt Otto. Bendtsen overtog Gaarden 1. 8. 1915 af Esper Jensen, i hvis Slægt den var i 3 Slægtled. Der er 50 Tdr. Land. Kraften var før i Tiden en 4-vinget Husmølle. Fra 1916 elektrisk Kraft. Det er den østligste Gaard i Ølby.

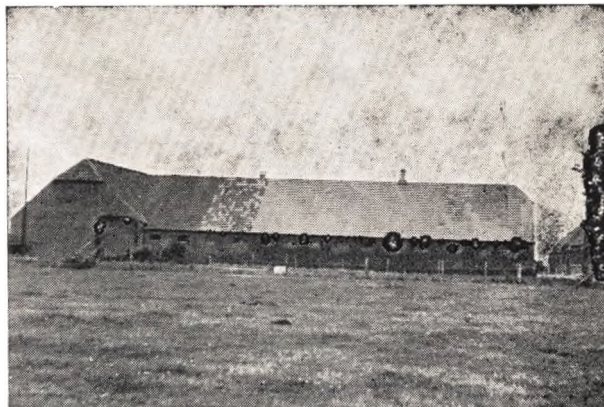

SVEND GUSTAV DAHL, Gaardejer,
„Brasholm“, Ølby,

født paa Gaarden 7. 11. 1916. Forældre: Frands Christensen Dahl, Gaardejer. Hustru Jensine. Bedsteforældre: FF Chr. Frandsen Dahl, Gaardejer, Dalgaard. FM Else. MF Hans Olsen, Gaardejer, Drostvad. Dahl overtog Fødegaarden 1948 med 70 Tdr. Land. Den har været i Slægtens Eje i ca. 150 Aar. Udbygningerne er opført af Svends Fader.

HANS FRITS HANSEN, Gaardejer,
„Søndergaard“, Ølby,

født i Borbjerg 11. 5. 1903 (død 9. 9. 1946). Forældre: Chr. Hansen, Gaardejer, Borbjerg. Hustru Kirstine. Bedsteforældre: FF Hans Frands Hansen, Gaardejer, Borbjerg. FM Mette Katrine. H. Frits Hansen er gift med Kirstine Ballegaard, født i Nr. Ballegaard, Sir, 26. 2. 1906. Forældre: Jørgen Ballegaard, Gaardejer. Hustru Johanne Larsen. Bedsteforældre: FF Laurits Ballegaard, Gaardejer, Ballegaard. FM

Johanne Jørgensen. MF Lars Larsen (Bastrup), Gaardejer, Naur. MM Maren. I Hans Frits Hansens Ægteskab er der 4 Børn: Johanne 4. 5. 1940, Tove 3. 9. 1941, Ellen 28. 11. 42, Jørgen 23. 3. 1944. Hansen og Hustru købte Gaarden 1939 af Laurits Lind med 24 Tdr. Land.

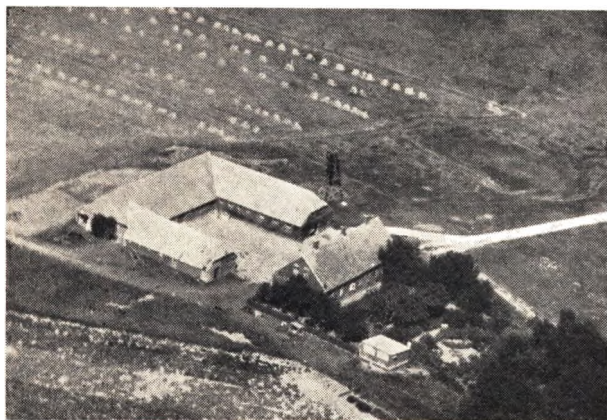

Laurits Henriksen, Gaardejer,
„Nygaard“, Ølby,

født i Asp 24. 6. 1921. Forældre: John Henriksen, Landmand, Asp. Hustru Kirstine Jensen. Bedsteforældre: FF Laust Henriksen. FM Ane. MF Peder Jensen, Smed, Fousing. MM Henriette. L. Henriksen er gift med Esther Marie Bak Pedersen, født i Nygaard 1. 11. 1921. Forældre: Peder Møller Nørgaard Pedersen, Gaardejer. Hustru Mette Katrine. Bedsteforældre: FF Jens Chr. Pedersen, Landmand, Bedsted. FM Anne Marie. MF Jens Chr. Bak, Gaardejer, Nygaard. MM Marie. I Laurits Henriksens Ægteskab er der 2 Børn: Bodil 13. 11. 1949, Lillian 8. 1. 1951. Henriksen overtog Konens Fødegård 1949 med 28 Tdr. Land. Gaarden har været i samme Slægts Eje i over 100 Aar. Første Ejer af Gaarden var Kr. Paaskesen, derefter Chr. Bak, saa Peder Møller Nørgaard Pedersen og endelig den nuværende Ejer.



Kristian Bak Jepsen, Gaardejer,
„Damgaard“, Ølby.

født i Sdr. Bak, Humlum, 5. 4. 1881. Forældre: Jens Jensen, Gaardejer, Humlum. Hustru Maren Christensen. Bedsteforældre: FF Jeppe Jensen, Gaardejer, Humlum. FM Mariane. MF Chr. Jensen Bak, Gaardejer, Sdr. Bak. MM Anne Marie Pedersdatter. Kr. Bak Jepsen er gift med Dorthea Kjær Offer- sen, f. i Kjær, Humlum, 12. 6. 1886. Forældre: Niels Offer-

sen, Gaardejer, Kjær. Hustru Ane Sophie Christensen. Bedsteforældre: FF Offer Laursen, Gaardejer, Kjær. FM Karen Nielsdatter. MF Kr. Pedersen, Gaardejer, Sdr. Lund. MM Dorthea Kristensdatter. I Kr. Bak Jepsens Ægteskab er der 2 Børn: Jens 23. 11. 1920, Niels 6. 11. 1923. Jepsen købte Gaarden 1924 med 40 Tdr. Land. Senere er der tilkøbt 12—13 Tdr. Land. Det er en af de ældste Gaarde i Sognet.

Kristien Knudsen, Gaardejer,
„Vestergaard“, Ølby.

født paa Gaarden 12. 2. 1918. Forældre: Mads Knudsen, Gaardejer. Hustru Oline Katrine Olsen. Bedsteforældre: FF Kristen Knudsen, Gaardejer. FM Johanne Særkjær. MF Mads P. Olsen, Arbejdsmand, Humlum. MM Karen Marie. Knudsen overtog Fødegården 1946 med 12 Tdr. Land. Den har været i Familiens Eje siden 1910.

Christian P. Laursen, Landmand,
„Bak“, Ølby, Struer.

født i Resen 6. 3. 1899. Forældre: Jøs Laursen, Gaardejer, Sognefoged, Resen. Hustru Ane. Bedsteforældre: FF Stephan Laursen, Gaardejer, Resen. FM Maren. MF Fisker i Humlum. Chr. P. Laursen er gift med Bodil Marie Jensen, født i Ry 19. 5. 1901. Forældre: Niels Jensen, Landmand, Ry. Hustru Ane Katrine. Bedsteforældre: FF Jens Nielsen, Landmand, Ry. FM Bodil. MF Niels P. Petersen, Landmand, Skrædder. I Chr. P. Laursens Ægteskab er der 3 Børn: Svend Aage 3. 5. 1929, Jens Peter 6. 6. 1931, Anna 30. 11. 1943. Laursen købte Ejendommen 1932 med 10 Tdr. Land. Den er udstykket fra Nygaard 1888.

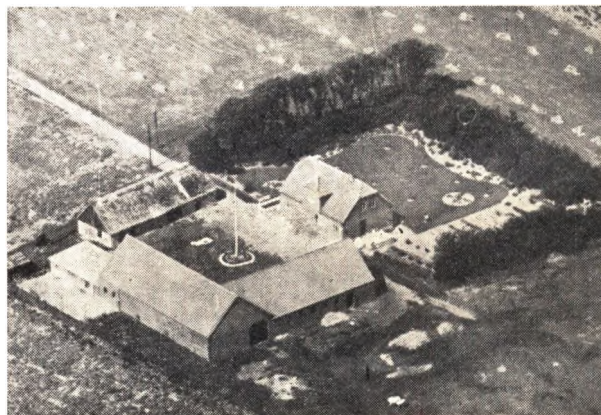

Aage Nielsen, Gaardejer,
„Ørgaard“, Ølby,

født i Maabjerg 9. 9. 1905. Forældre: Hans Nielsen, Lærer, Maabjerg. Hustru Margrethe Kristoffersen. Bedsteforældre: FF Lars Nielsen, Gaardejer, Etterup. FM Ane Margrethe Bendixsen. Aage Nielsen er gift med Anne Ivarsen, født i Naur, 6. 8. 1919. Forældre: Chr. Ivarsen, Gaardejer, Naur. Hustru Karoline. Bedsteforældre: FF Andreas Ivarsen, Landmand, Nr. Omme. MF Chr. Andersen, Landmand, Idom. I Aage Nielsens Ægteskab er der 2 Børn: Hans Christian 24. 5. 1940, Peder 7. 5. 1944. Nielsen købte Gaarden Marts 1947 med 26 Tdr. Land. Oprindeligt var der 100 Tdr. Land, og den var i Slægten Tangs Eje i mange Aar. Gaarden nedbrændte 1941 og blev genopført 1941—42. Den er udstykket ca. 1920, og der blev oprettet flere selvstændige Brug.

Kristine Lucie Nielsen, Gaardejer,
„Dueholm“, Ølby, Struer,

f. samme Sted 14. 3. 1894. Forældre: Lars Nielsen, Gaardejer, Dueholm. Hustru: Maren Jensen. Bedsteforældre: FF Niels



Larsen, Gaardejer, Humlum. FM Grethe. MF Jens Hvistendahl, Gaardejer, Hvistendahl. MM Kirsten Jensen. Frk. Nielsen overtog Gaarden 1945. Den har været i Familiens Eje siden 1892. Frk. Niensens Fader begyndte med 27 Tdr. Land. Indtil 1945 var der 30 Tdr. Land. Broderen Johannes havde Gaarden fra 1930 til 1945. Han tog 10 Tdr. Land fra, da han afstod den til Søsteren.

MARINUS NIELSEN, *Landmand,*
„Lundtoft“, Ølby,

født i Handbjerg 4. 8. 1883 (død 8. 2. 1932). Forældre: Jens Chr. Nielsen, Landmand, Handbjerg. Hustru Maren. Marinus Nielsen var gift med Bodil Marie Nielsen, født i Stendis, Ryde 27. 4. 1889. Forældre: Jens Hansen Nielsen, Landmand, Stendis. Hustru Kirsten Marie Jensen. I Marinus Niensens Ægteskab er der 2 Børn: Margrethe, Svend Aage. Nielsen købte 1924 12 Tdr. Land. Præstegaardsjord og byggede samme Aar nuværende Ejendom nordøst for Ølby.

PEDER SKRÆDDERGAARD PEDERSEN, *Gaardejer,*
„Aldersbrille“, Ølby, Struer,

født i „Vingolf“, Vejrum, 2. 9. 1890. Forældre: Peder Pedersen, Gaardejer. Hustru Karen Margrethe Nielsen. Bedsteforældre: FF Peder Skræddergaard, Gaardejer. FM Mariane.



Nr. Gaardejer i Lomborg. P. Skræddergaard Pedersen er gift med Maren Jacobsen, født i Sevel 2. 6. 1902. Forældre: Peder M. Jacobsen, Landmand. Hustru Margrethe. Bedsteforældre: FF Peder Jacobsen, Landmand, Sevel. FM Maren. MF Jacob Jacobsen, Landmand, Kobberup. MM Emilie. Skræddergaard købte Gaarden med 38 Tdr. Land af Jens P. Knud i 1924. Bygningerne er opført 1894.

NIELS CHRISTIAN RØNBERG, *Gaardejer,*
„Bjerg“, Ø. Ølby, Struer,

født samme Sted 5. 6. 1895. Forældre: Johan Nielsen Rønberg, Landmand. Hustru Ane Barbara Henriksen, f. 1. 7. 1864. Bedsteforældre: FF Niels Chr. Rønberg, Fisker, Jegindø. FM Kirsten. MF Niels Henriksen, Tømrer, Landmand, Ølby. MM Vilhelmine. N. Chr. Rønberg er gift med Jenny Karoline Jensen, f. i Møborg 19. 2. 1903. Forældre: Mads P. Jensen, Arbejdsmand, Møborg. Hustru Maren Kristine. I Niels Chr. Rønbergs Ægteskab er der 6 Børn: Gerda, Olga, Johan, Hans, Evald, Anne. Rønberg overtog Fødehjemmet i August 1924 med 11 Tdr. Land. Bygninger opført af Faderen 1905. Faderen ernærede sig som Sømand og Fisker og sejlede til sidst med en Fiskerkvase og samlede Fisk for en Eksportør. Rønberg er Distriktsforstander for Husmandsbrandkassen ligesom Faderen var fra 1914—1928.

FOUSING SOGN

(*Ølby-Fousing-Aspe Kommune*)

Anneks til Ølby, omgives af dette, Vejrum og Aspe Sogne samt Skodborg Herred (Gudum og Resen Sogne). Kirken ligger ca. 14 km NV for Holstebro og ca. 6 km VSV for Struer. De højtliggende mod

21, Havre 163, Blandsæd til Modenhed 156, Kartofler 45, Foderroer 188, Brak udgjorde 39 ha, Grøntfoder og Græsning 404, Haver o. l. 18, Tørve-moser 18, Skov 37, Heder og Lyngbakker 208, Klit-arealer og Stenmarker 2, Vandarealer 1. Kreaturhold

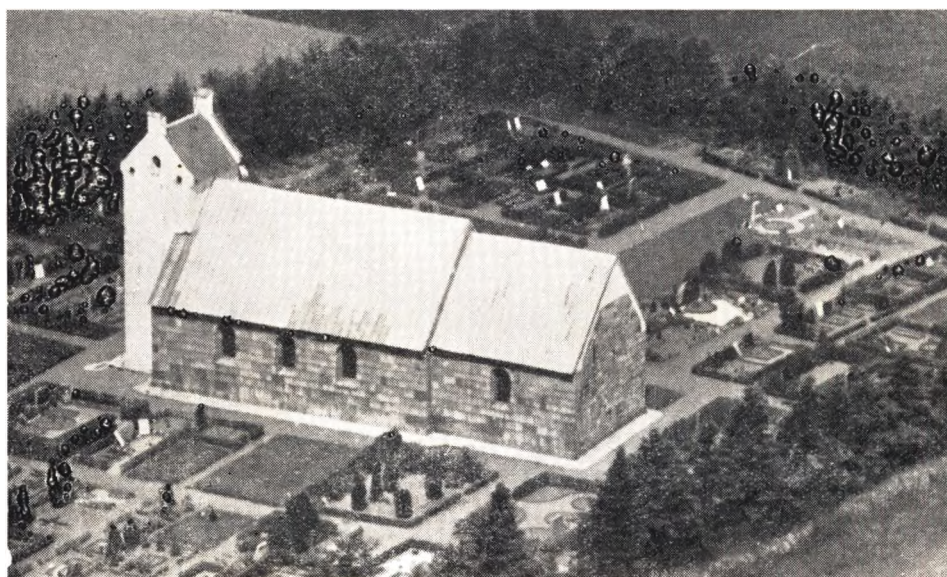

Fousing Kirke

Nord noget bakkede Jorder er dels sandmuldede, dels (især mod Øst) lermuldede. Mod SØ en Del Hede (med nogle mindre Plantager) og Mose (en Del af Englands Mose).

Befolkning 1925: 430. (1801: 183, 1850: 233, 1901: 488). Gaarde og Huse (1921) 94. Det saml. Hartkorn (1905) 100 Tdr. 31 Gaarde med 78 og 56 Huse med 22 Tdr. Hartkorn samt 11 jordløse Huse. Ejdsck. 1924: 1352, deraf Jordv. 736, Areal 1428 ha, deraf 1919 besaaet med Hvede 6ha, Rug 71, Byg

1924: 174 Heste, 929 Stk. Hornkvæg (deraf 426 Køer), 12 Geder, 189 Faar, 964 Svin.

I Sognet Fousing Kirke (ca. 1330 Fousingh). Saml. af Gaarde og Huse: Fousinggaard (1688 Fousinggaard), Bak (1688 Backeboel) med Andelselektricitetsværk („Strøm“), anl. 1916, Sebjerg (1688 Seigbjerg), Lyskær-Skrædergaard (1688 Skredergaard), Stadsbjerg Huse, Ørevejle (1523 Fousing Ør weile). Gaarde: Skadborg (1688 Schadborg) med Skole (opf. 1900) og Missionshus (opf. 1896),

Meldgaard med Andelsmejeri (opr. 1886), ombygget 1898, Raabjerg Pilgaard (1688 Pilgaard), Nørdal, Sønderdal (1688 Dahlsgaard), Nøgelgaard, Fædamgaard, Navrsgaard (1688 Nafuergaard), Kelderhede, Vesterkær (1688 Vester Kiersgaard), Store-Stadsbjerg Buskebol (1688 Busseboel).

Fovsing Sogn, een Sognekommune med Hovedsognet Ølby og Aspe Sogne, har samme Tingsted og hører under de samme Kredse som Hovedsognet samt 5. Udskrivningskreds, 177. Lægd. Kirken er selvejende.

Kirken, indviet til Sct. Catharina, består af Kor og Skib fra romansk Tid, Taarn mod Vest og Vaabenhus mod Nord. De opr. Mure er af Granitkvadre paa Skraakantsokkel. Norddøren er bevaret, eet Vindue ses tilmuret. Ved Slutningen af Middelalderen tilføjes Taarnet, hvis opr. hvælvede Underrum (nu fladt Loft) har Spidsbue ind til Skibet, og Vaabenhuset opførtes. Senere ombyggedes Skibets Ydermure med Kamp og Mursten. Kirken er restaureret 1899 (Arkitekt Fleischer). Det indre har Bjælkelofter. Altertavlen er en Ramme fra 18. Aarhundrede, i hvilken en udskåret Fremstilling af Korsfæstelsen fra 15. Aarh. (restaureret 1889—90. Knæfalds-

skranke af Smedejern med Slægterne Jermiins og Poulsens Vaaben. Romansk Granitfont med Rundbuer. Prædikestol fra 17. Aarhundrede.

Fovsing Hovgaard ejedes i 15. Aarhundrede af Væbneren Oluf Nielsen Sort og Sønnen Provst Henrik Olufsen (død 1502), derpaa af dennes Søster Bodil, som overdrog Foxinggaard, Foxing Mølle m. m. Gods til Niels Clemmentsen paa Kronens Vegne.

I Sognet nævnes 1688 Gaardene „Hundahl“ og „Østergaard“. 1638 nævnes „Æghole“.

Ca. 85 Gravhøje kendes i Sognet, men mange er overpløjede eller sløjfede. En Del af Højede samler sig paa Række fra NS gennem Sognet forbi Meldal hen efter Stadsbjerg i Tilslutning til Høje i Ølby og Aspe Sogne, idet de udgør et Stykke af den tidligere nævnte store Højække fra Vesterhavet til Karup Aa. En af disse Høje, ved Gaarden Bæk, er fredl. Fremdeles har i Sognets Nordspids været en langagtig Samling af ca. 14 Høje, af hvilke en Rundhøj og en Langhøj nu er fredl. Ikke langt derfra, ved Gaarden Raabjerg, hæver sig fire meget anelige fredl. Høje. Ogsaa andet Steds i Sognet samler Højene sig til Smaagrupper, saaledes Trehøjene nær Stadsbjerg.

ANDERS STUBKJÆR ANDERSEN, *Gaardejer.*

„Nr. Skræddergaard“, *Fovsing.*

født i Ølby 4. 6. 1899. Forældre: Andreas Andersen, Landpost, Ølby. Hustru Katrine. Bedsteforældre: MF Anders Stubkjær, Indremissionær. MM Inger. A. Stubkjær Andersen er gift med Marie Dahl, f. i Bratholm, Ølby, 24. 8. 1910. Forældre: Frands Dahl, Gaardejer, Bratholm. Hustru: Jensine Olsen. Bedsteforældre: MF Hans Olsen, Gaardejer, FF Chr. Frandsen Dahl, Gaardejer, Dalgaard. FM Else. I A. Stubkjær Andersens Ægteskab er der 10 Børn: Else, Andreas, Astrid, Frands, Egon, Bent, Signe, Otto, Aage, Kathrine. Stubkjær købte Gaarden 1939, efter at han havde været Graver og Kirkebetjent i Ølby i 7 Aar. Der er 24 Tdr. Land. Gaarden ejedes før af Anders Andersen, der havde den i godt 20 Aar.

JENS ANDERSEN, *Landmand,* *Normark, Fovsing.*

født i Jerne 20. 5. 1906. Forældre: Marius Andersen, Landmand, Fovsing. Hustru Poulina Ivarsen. Bedsteforældre: FF Anders Johansen, Fisker, Thorsminde. FM Anne. MF Jens Damgaard, Tømrer, Ramme. MM Kirstine. Jens Andersen er gift med Elna Nielsen, født i Fovsing 6. 5. 1911. Forældre: Chr. Nielsen, Landmand, Fovsing. Hustru Dorthea. I Jens Andersens Ægteskab er der 5 Børn: Egon 9. 2. 1935, Else 31. 7. 1937, Gunhild 21. 1. 1939, Tage 12. 6. 1942, Harry 24. 5. 1945. Andersen købte Ejendommen 1934 med 18 Tdr. Land plus 1 Hedeskifte paa 4½ Tdr. Land. Senere tilkøbt 10 Skæpper Land. Ejendommen opført 1928. Heden er nu opdyrket.



ANKER BITSCH, *Gaardejer.* *Lerdal, Fovsing.*

født samme Sted 9. 11. 1909. Forældre: Frederik Bitsch, Gaardejer. Hustru Kirsten Marie Hansen. Bedsteforældre: FF Konrad Bitsch, Gaardejer, Frederiks. FM Anna Rosine Brauner. MF Hans Larsen, Smed i Thy. MM Julie. Bitsch overtog Fødegården 1942 med 25 Tdr. Land. Senere er tilkøbt 6 Tdr. Land Hede, ny Jord men merglet og kultiveret. Gaarden har været i Familiens Eje siden 1898. Der var oprindeligt kun 9

Tdr. Land, men Faderen havde en Gaard syd for paa 11 Tdr. Land og tilkøbte yderligere 5 Tdr. Land.

CHRISTIAN CHRISTENSEN BJERG, Gaardejer,
„Bjerg”, Fousing,

født paa Gaarden 5. 3. 1873. Forældre: Frank Christensen, Gaardejer, Raabjerg. Hustru Mette Nielsen Damgaard. Bedsteførelde: FF Christian Frandsen, Gaardejer. FM Ane Kirstine Poulsdatter. MF Niels Pedersen, Gaardejer, Ølby. MM Margrethe Poulsen. Gaarden har været i Slægtens Eje siden 1600, og der er 80 Tdr. Land, men den var oprindeligt større. 1896 blev den delt mellem Chr. Bjerg og Niels Bjerg. 1740 blev Kirken solgt fra Gaarden Bjerg, hvortil den havde hørt i mange Aar.

PEDER CHRISTIAN CHRISTENSEN, Gaardejer,
„Raabjerg”, Fousing,

født samme Sted 7. 1. 1911. Forældre: Anders Christensen, Gaardejer, Raabjerg. Hustru Ane. Bedsteførelde: FF Peder Chr. Christensen, Gaardejer, Raabjerg. FM Johanne Andersen. MF Peder Tang Nielsen, Gaardejer, Sognefoged. MM Birgitte Nielsen. Christensens Bedstefader købte Gaarden 1873. Jorden var for det meste Vedkommende Hede. Udhusene er opført efter Brand først 1927 og igen i 1935. Der er 54 Tdr. Land, deraf 6 Tdr. Land Skov og 2 Tdr. Land Mose.

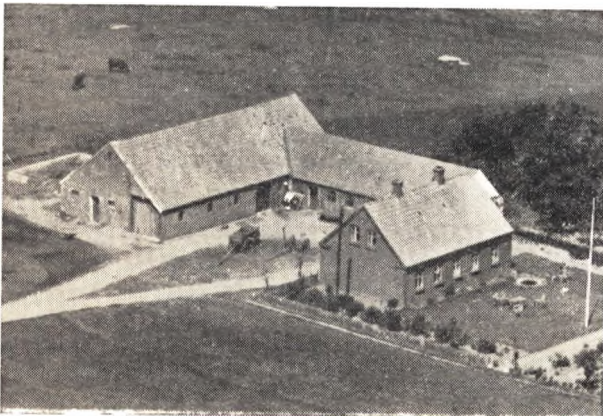

VIGGO CHRISTENSEN, Gaardejer,
Fousing Kirkegaard. Struer,

født samme Sted 30. 4. 1915. Forældre: Chr. Christensen, Gaardejer, Fousing. Hustru: Inger Marie. Bedsteførelde: FF Landmand og iFsker i Ejsing. MF Lydersen, Gaardejer, Sevel. Viggo Christensen er gift med Eva Marie Jensen, født i Sevel 9. 8. 1920. Forældre: Jeppe Toftgaard Jensen, Gaardejer, Sevel. Hustru Dorte Marie Sørensen. Bedsteførelde: FF Johannes Jensen, Gaardejer, Sevel. FM Kristine. MF Frederik Sørensen, Gaardejer, Karup. MM Elva. I Viggo Christensens Ægteskab er der 1 Barn: Verner 9. 8. 1947. Christensen overtog Gaarden 1946 efter Forældrene. Gaarden har været i Slægtens Eje siden 1914, da Viggos Fader købte den. Christensen kørte de første Aar en Del Fragt og senere Mælk til Fousing Mejeri. Han afstod Gaarden 1946. Viggos Fader ombyggede helt Gaarden.

EJNAR DAHL, Gaardejer,
„Sondergaard”, Fousing.

født i „Sdr. Dal” 12. 5. 1901. Forældre: Andreas Dahl, Gaardejer, Sdr. Dal. Hustru Marie Jensen. Bedsteførelde: FF Zakarias Christensen Dahl, Gaardejer, Sdr. Dal. FM Anna Thomasdatter. MF Jens Larsen, Gaardejer, Ørgaard. MM Ka-

ren Nielsen. Ejnar Dahl er gift med Karen Christensen Degn, født i Ølby 27. 12. 1914. Bedsteførelde: FF Christen Degn, Gaardejer, Ølby. FM Elise Fusted. MF Henrik Husted, Gaardejer. MM Mette Stenum. I Ejnar Dahls Ægteskab er der 3 Børn: Anne Marie 10. 3. 1943, Elise 24. 5. 1946, Ellen Margrethe 27. 8. 1949. Dahl overtog Gaarden efter Faderen 1932 med 34 Tdr. Land. Andreas Dahl købte 1912 en gammel Ejendom med 6 Tdr. Land, men senere er der ad flere Gange tilkøbt Jord. I 1949 er der yderligere tilkøbt 5 Tdr. Land Hede.

JENS ØRGAARD DAHL, Gaardejer,
„Sdr. Dahl”, Fousing,

f. i Sdr. Dahl 10. 2. 1899. Forældre: Andreas Dahl, Gaardejer, Sdr. Dal. Hustru Mette Marie Jensen. Bedsteførelde: FF Zakarias Dahl, Gaardejer, Sdr. Dal. FM Anna. MF Jens Ørgaard, Gaardejer, Resen. MM Karen. Gaarden har været i Slægtens Eje ca. 100 Aar. Der er ca. 100 Tdr. Land. Der holdes Traktor fælles med 2 Brodre paa Nabogaarden. Gaarden ejes i Dag af fire Søskende Dahl: Jens, Karen, Johanne og Magda. De overtog Gaarden efter Moderens Død 1945.



MADS DAHL, Landmand,
Stadsbjergbus, Fousing.

født i Fabjerg 27. 6. 1895. Forældre: Chr. Dahl, Landmand. Hustru Mariane Andersen. Bedsteførelde: FF Mads Dahl, Tømmer, Humlum. FM Maren. MF Anders Chr. Andersen, Landmand, Fabjerg. MM Mette Kristine. Mads Dahl er gift med Aine Larsen, født i Fousing 16. 11. 1896. Forældre: Mads Chr. Larsen, Landmand, Fousing. Hustru Ane Nielsen. Bedsteførelde: FF Lars Korsgaard Larsen, Murer, Fousing. FM Ane Katrine. MF Niels Skjød Nielsen, Landmand, Fousing. MM Anne Katrine Madsen. I Mads Dahls Ægteskab er der 2 Børn: Peder 27. 12. 1917. Anne 10. 8. 1921. Dahl købte Ejendommen 1923 med 5 Tdr. Land og ejer desuden Naboejendommen paa 4½ Tdr. Land. De sidste 20 Aar har Dahl kørt Mælk til Fousing Mejeri. I Aar har Dahl lejet 6 Tdr. Land af Præstegaardens Hedelod, hvoraf første Sæd bliver lagt i Efteraaret.

MORTEN DALGAARD, Gaardejer,
„Ø. Pilgaard”, Fousing,

født i Sandbjerg 16. 11. 1916. Forældre: Niels Dalgaard, Gaardejer, Sandbjerg. Hustru Kristine Eliassen. Bedsteførelde: FF Søren Dalgaard, Gaardejer, Dalgaard. FM Trine. MF Kr. Eliassen, Gaardejer, Thy. MM Sidsel Marie. Morten Dalgaard er gift med Inge Kristiane Jørgensen, født i Firhøj, Søborg, Gilleleje 2. 8. 1923. Forældre: Hermann Jørgensen, Gartner, Firhøj. Hustru Margrethe Kirstine. Bedsteførelde: FM Kristiane Jørgensen. MF Peder Pedersen, Gaardejer, Søborg. MM

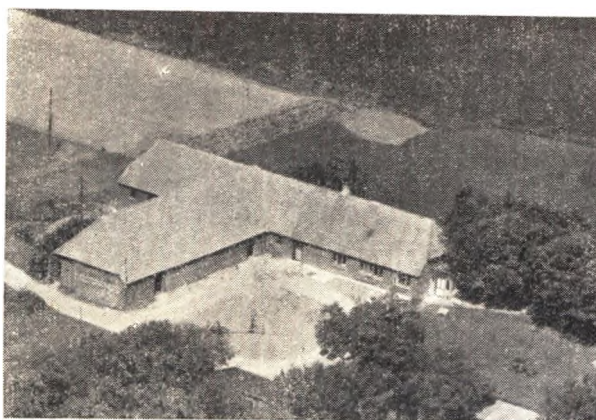

Sophie. I Morten Dalgaard's Ægteskab er der 2 Børn: Mogens Hermann og Henning. Dalgaard købte Gaarden 1948 af Henry Lidholm med 15 Tdr. Land.

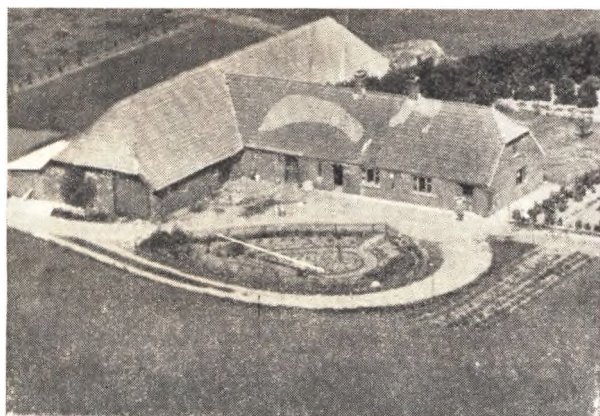

VIKTOR DAMGAARD, *Gaardejer,*
Fousing,

født samme Sted 23. 4. 1917. Forældre: Kr. Damgaard, Gaardejer, Fousing. Hustru Kirstine Jepsen. Bedsteforældre: FF Jens Damgaard, Tømrer, Ramme. FM Kirstine. MF Jacob Jepsen, Tækkemand, Fousing. MM Signe. Viktor Damgaard er gift med Herdis Klausen, f. i Møborg 5. 11. 1921. Forældre: Peder Klausen, Gaardejer, Møborg. Hustru Elisabeth Hougaard. Bedsteforældre: FF Jens Klausen, Gaardejer. FM Maren. MF Niels Hougaard, Gaardejer, Mejrup. MM Kirstine. I Viktor Damgaard's Ægteskab er der 3 Børn: Lis, Christen og Per. Damgaard overtog Fødegården 1946. Den har været i Familiens Eje siden 1917. Ved Opførelsen var den straatækt. Nuværende Bygninger er opført af Søren Andersen i 1884. Den gamle Fousing Mølle blev nedlagt 1920.

ALBERT GODSKESEN, *Gaardejer,*
Mellem Fousinggaard,

født i Serup Engkær, Gudum, 29. 1. 1880. Forældre: Chr. Gade, Landmand. Hustru Nikoline. Bedsteforældre: FF Godske Godskesen, Landmand, Fousing. FM Marie. MF Baunsgaard, Landmand, Fousing. MM Ane Marie. Albert Godskesen er gift med Ane Cecilie Jørgensen, født i Sdr. Fousinggaard. Forældre: Jørgen Chr. Jørgensen, Gaardejer, Sdr. Fousinggaard. Hustru Kirstine Nielsen. Bedsteforældre: FF Mads Jørgensen, Landmand, Gudum. MF Niels Skøld, Landmand, Fousing. MM Ane Katrine. I Albert Godskesens Ægteskab er der 5 Børn: Kristine,

Kristian, Nikoline, Peder, Anna. Godskesen og Hustru fik en Parcel fra Hustruens Fødegård i 1906 paa ca. 17 Tdr. Land, for en stor Del Hede, desuden har de 1908 af Kirsten Højbjerg købt en Ejendom paa ca. 10 Tdr. Land, mest Hede og Mose. 1906 byggedes de nuværende Bygninger.



PEDER JENSEN, *Gaardejer,*
„Kjeldgaard“, Fousing,

født i Vejrum 23. 1. 1898. Forældre: Jens P. Jepsen, Smed, Vejrum. Hustru Margrethe Stougaard Pedersen. Bedsteforældre: FF Poul Hornshøj Jensen, Fisker, Gimsing. FM Kristiane. MF Peder Futtrup Pedersen, Landmand, Fousing. MM Johanne Peder Jensen er gift med Agnes Thøgersen, født i Tilsted 26. 3. 1908. Forældre: Niels Thøgersen, Tømrer, Landmand, Tilsted. Hustru Gertrud Marie Olesen. Bedsteforældre: FF Anders Chr. Thøgersen. FM Kirstine Madsen. MF Hans Olsen. MM Else Jensen. I Peder Jensens Ægteskab er der 4 Børn: Grethe, Niels, Jens, Marie. Jensen købte Gaarden 1933 af Niels Nielsen, der var født paa Gaarden. Jensens Hustrus Oldefader har bygget Gaarden for ca. 100 Aar siden. Der er 44 Tdr. Land.

CHRISTIAN JENSEN, *Gaardejer.*
„Nykrøgh“, Fousing,

født i Vejrum 9. 5. 1899. Forældre: Jens P. Jensen, Smedemester, Vejrum. Hustru Margrethe Stougaard Pedersen. Bedsteforældre: FF Poul Hornshøj Jensen, Fisker, Gimsing. FM Kristiane. MF Peder Futtrup Pedersen, Landmand, Fousing. MM Johanne Chr. Jensen er gift med Margrethe Kviesgaard, født i Ryde 14. 9. 1910. Forældre: Laurits Kviesgaard, Tømrer, Landmand, Ryde. Hustru Else Jensen. Bedsteforældre: FF Anders Kviesgaard, Landmand, Borbjerg. FM Kirsten Marie. MF Jens Chr. Sivgaard, Tømrer, Ryde. MM Kristiane. I Chr. Jensens Ægteskab er der 2 Børn: Ejvind 11. 5. 1942, Laurits 10. 8. 1944. Jensen købte Gaarden 1934 med 14 Tdr. Land. Sidste Ejer hed Gotfred Zakariassen. Han havde Gaarden fra 1898. Gaarden brændte ca. 1860, men er senere ombygget.

JENS JENSEN, *Landmand.*
„Hedeagerhus“, Fousing,

født i Gudum 21. 12. 1888. Forældre: Søren Jensen, Landmand, Fousing. Hustru Mette Laursen. Bedsteforældre: FF Søren Mortensen, Landmand, Resen. FM Ingeborg. MF Laust Sørensen, Landpost, Landmand, Fousing. MM Ane Margrethe. Jens Jensen er gift med Mariane Nielsen, født i Fousinggaardhus 25. 3. 1891. Forældre: Chr. Nielsen, Gaardejer. Hustru Mette Kirstine Laursen. Bedsteforældre: FF Niels Madsen Gade, Landmand. FM Mariane Kristensen. MF Laust Sørensen, Landpost, Fousing. MM Ane Margrethe. I Jens Jensens Ægteskab

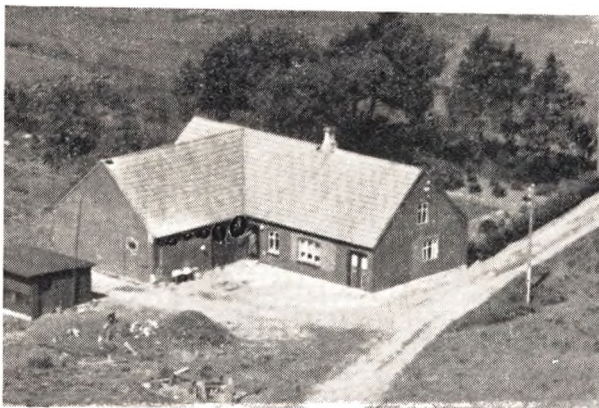

er der 2 Børn: Mette Kirstine Jensen, Arne Marinus Mikkelsen. Jensen købte Gaarden 1917 af Faderen med 12 Tdr. Land Gaarden ombygget 1913. Faderen købte den ca. 1895.

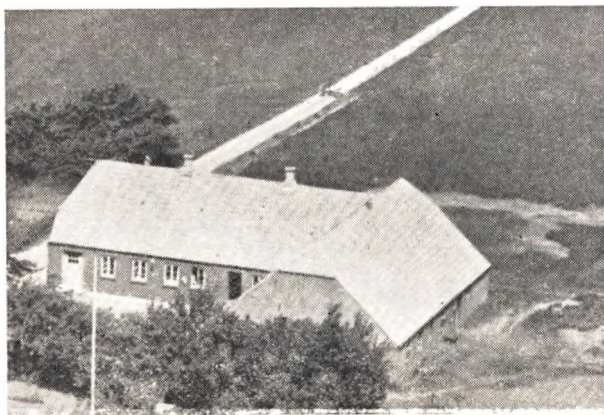

JENS CHRISTIAN JENSEN, *Gaardejer*,
Busboel, Fousing,

født i Lem 16. 12. 1892. Forældre: Jens Jensen, Landmand, Rødding. Hustru Mette Kirstine. Jens Chr. Jensen er gift med Esther Marie Jensen, født i Fousing 5. 7. 1910. Forældre: Jens Jørgen Jensen, Gaardejer. Hustru Jensine Kirstine. Bedsteforældre: FF Jens Jensen, Gaardejer, Resenby. FM Kristiane. MF Ole Dalgaard, Landmand, Ørre. MM Petrine. I Jens Chr. Jensens Ægteskab er der 1 Barn: Preben 22. 11. 1946. Jensen overtog Gaarden 1915 med 17 Tdr. Land. Jensen har været gift 2 Gange. I første Ægteskab var der 4 Piger: Johanne 14. 1. 1917, Helga 7. 12. 1919, Edith 10. 12. 1922, Petra 8. 4. 1927.

JENS CHRISTIAN JENSEN, *Gaardejer*,
„Lille Lyskjær”, Fousing,

født i Maabjerg 15. 4. 1895 (død 16. 2. 1949). Forældre: Jørgen Nyborg Jensen, Gaardejer, Hvam. Hustru Mariane. Bedsteforældre: MF Lars P. Jensen, Gaardejer, Hvam. MM Signe. J. Chr. Jensen er gift med Kristine Madsen, født i Hjerm 3. 4. 1899. Forældre: Mads Madsen, Landmand, Hjerm. Hustru Jensine. Bedsteforældre: MF Niels Chr. Sandholm. MM Else Margrethe. I Jens Chr. Jensens Ægteskab er der 4 Børn: Jensine, Mariane, Gudrun, Ninna. Jensen overtog Gaarden 1923 med 15 Tdr. Land af Chr. Andersen. 1937 blev der indlagt elektrisk Lys og Kraft.

LARS P. JENSEN, *Landmand*,
Lindsbjerg, Fousing,

født i Borbjerg 8. 5. 1897. Forældre: Jørgen P. Jensen, Landmand, Borbjerg. Hustru Mariane. Bedsteforældre: FF Jens Chr. Jensen, Landmand, Handbjerg. FM Else. MF Lars Jensen, Landmand, Borbjerg. MM Jensine. Lars P. Jensen er gift med Karen Nielsen, født i Hjöllund, Gudum, 24. 8. 1906. Forældre: Martin Nielsen, Landmand, Gudum. Hustru Jensine Bruun. Bedsteforældre: FF Jens P. Jensen. FM Karen. MF Jens Chr. Bruun, Fisker, Harboøre. MM Marie Kirstine. I Lars P. Jensens Ægteskab er der 7 Børn: Jørn, Thorvald, Henning, Jens Peder, Elisabeth, Hans, Grethe. Jensen købte Gaarden 1935 med 15 Tdr. Land af Chr. Christensen, som havde haft den i 40 Aar.

NIELS BJERREGAARD JENSEN, *Landmand*,
„Gl. Krogh”, Fousing,

født i Resen 20. 4. 1921. Forældre: Jens Chr. Jensen, Gaardejer, Resen. Hustru Katrine. Bedsteforældre: FF Kr. Jensen, Gaardejer, Resen. FM Kirstine. MF Niels Bendtsen, Gaardejer, Nr. Nisum. MM Katrine. N. Bjerregaard Jensen er gift med Mariane Birgitte Pedersen, født i Aulum 6. 12. 1918. Forældre: Peder Skole Pedersen, Gaardejer, Aulum. Hustru Bodil Katrine. Bedsteforældre: MF Jens Sørensen, Gaardejer, Faurholt. MM Birthe Katrine. I N. Bjerregaard Jensens Ægteskab er der 3 Børn: Bodil, Lilly, Christian. Bjerregaard Jensen købte Ejendommen August 1948 med 24 Tdr. Land af Chr. Bak. Opført efter Brand 1938.

NIELS PETER JENSEN, *Landmand*,
Fousing,

født i Gimsing 29. 6. 1894. Forældre: Mads Johan Jensen (Vorde), Landmand, Gimsing. Hustru: Jensine Jensen. Niels P. Jensen er gift med Jenny Jensen, født i Sahl 21. 10. 1893. Forældre: Jens Chr. Jensen, Landmand. Hustru Katrine. Jensen købte Ejendommen 1923 med 12 Tdr. Land, men senere er der tilkøbt 9 Tdr. Land. Gaarden er i Dag en god, veldrevet Ejendom. Der er bygget automatisk Vandværk 1946.



NIELS PETER JEPSEN, *Landmand*,
Rosenvang, Fousing,

født samme Sted 3. 12. 1893. Forældre: Jacob Jepsen, Landmand, Fousing. Hustru Hansigne Karoline Nielsen. Bedsteforældre: FF Jeppe Jacobsen, Husmand. Hustru Kirstine. MF Niels P. Hansen, Landmand, Østergaard. MM Mariane. Niels P. Jepsen er gift med Mathilde Sørensen Skarborg, født i Skarborg 19. 10. 1905. Forældre: Søren N. Skarborg, Landmand, Skarborg. Hustru Ane Marie Pedersen. Bedsteforældre: FF Ivar N. Skarborg, Gaardejer, Skarborg. FM Mariane. MF Jens Lund Pedersen, Landmand. MM Mathilde. Jepsen overtog Gaarden efter Moderen i 1934. Den har været i Familiens Eje

siden 1880. I Dag er der 3 Tdr. Land. Bygningerne er opført 1893. Jepsens Moder, 92 Aar, er barnefødt paa Østergaard, som er udstykket fra Sejbjerg. Rosenvang er udstykket fra Stadsbjerg for ca. 100 Aar siden.

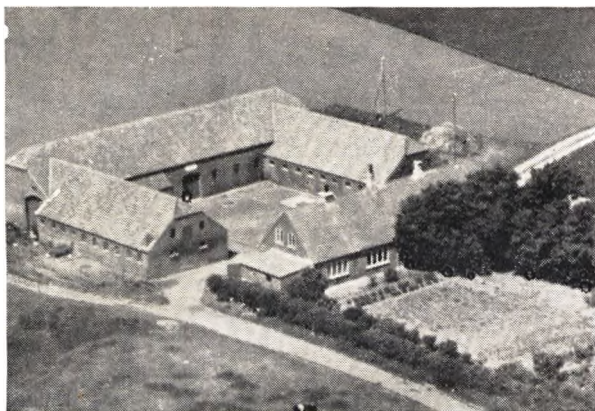

MAGNUS KOUSTRUP, *Gaardejer*,
„Nøgelgaard“, Fousing,

født i Ramme 21. 1. 1903. Forældre: Jens Koustrup, Landmand, Ramme. Hustru Dorthea Jensen. Bedsteforældre: FF Jens Chr. Koustrup, Landmand, Lomborg. MF Laust Jensen, Maler. M. Koustrup er gift med Ane Elisabeth Ove Henriksen, født i Nr. Gladbjerg, Lomborg, 27. 9. 1902. Forældre: Eskild Henriksen, Gaardejer, Nr. Gladbjerg. Hustru Ane Jensen. Bedsteforældre: FF Jens Sinkbæk Henriksen, Gaardejer, Lomborg. FM Petra Nikoline. MF Søren Chr. Jensen, Møllebygger, Gaardejer. MM Gertrud Marie. I Magnus Koustrups Ægteskab er der 1 Barn: Esther. Koustrup købte Gaarden 1937 af Hypotekforeningen. Gaarden har i mange Aar været Familien Skadborg. Der er 50 Tdr. Land. Udhuse opført efter Brand 1924.

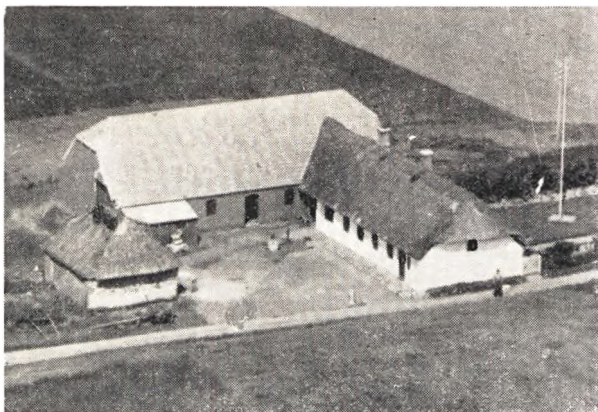

KRISTEN KIRKEGAARD NIELSEN, *Gaardejer*,
„Sdr. Fousinggaardhus“, Fousing,

født samme Sted 19. 7. 1888. Forældre: Kristen Nielsen, Landmand, Fousing. Hustru Mette Kirstine Laursen. Bedsteforældre: FF Niels Madsen Gade, Landmand, Fousing. FM Mariane Kristensen. MF Laust Sørensen, Landpostbud, Fousing. MM Ane Margrethe. K. Kirkegaard Nielsen er gift med Margrethe Vindum, født i Aalborg 2. 2. 1895. Forældre: Chr. Vindum, Landmand, Vognmand, Linde. Hustru Marie. I K. Kirkegaard Nielsens Ægteskab er der 5 Børn: Christian, Kirstine, Ane Marie, Herluf, Henry. Nielsen overtog Fødegæa-

den 1916 med 31 Tdr. Land. Den har været i Familiens Eje i 3 Generationer. Bedstefaderen kom paa Aftægt i den østlige Ende af Huset og vævede Tøj til fremmede.

NIELS CHRISTIAN NIELSEN, *Gaardejer*,
„Nr. Ørveje“, Fousing,

født i Pilgaard, Fousing. Forældre: P. Tang Nielsen, Gaardejer, Pilgaard. Hustru Birgitte. Bedsteforældre: FM Else Raabjerg. MF Niels Chr. Nielsen, Gaardejer, Pilgaard. MM Mette Kirstine. N. Chr. Nielsen er gift med Agnethe Andersen, født i Dybe 4. 8. 1902. Forældre: Anders Andersen, Gaardejer, Dybe. Hustru Kirstine. I Niels Chr. Nielsens Ægteskab er der 2 Børn: Gunhild 13. 5. 1932, Birgitte 6. 7. 1938. Nielsen købte Gaarden 1928. Den var da meget forsømt og overtaget af Panthaverne. Der er 52 Tdr. Land, deraf 10 Tdr. Land Eng. Der menes at have været Kro paa Gaarden i gammel Tid, ligesom der har været en Vandmølle. Der er fundet mange Ting fra Stenalderen.

NIELS KAMSTRUP NIELSEN, *Gaardejer*,
„Sdr. Fousinggaard“, Fousing,

født i Resen 9. 9. 1921. Forældre: Niels Nielsen, Gaardejer, Gimsing. Hustru Poulina Jensen. Bedsteforældre: FF Niels Kamstrup Nielsen, Gaardejer. FM Maren. MF Chr. Jensen, Gaardejer, Resen. N. Kamstrup Nielsen er gift med Eva Marie Klostergaard, født i Kirkeboel, Fousing, 17. 10. 1918. Forældre: Jens Laursen Klostergaard, Gaardejer, Fousing. Hustru: Hansigne Marie. Bedsteforældre: FF Jeppe Laursen, Gaardejer, Klostergaard. FM Eva Marie. MF Poul Hansen, Banearbejder, Naur. MM Karen Jacobsen. Kamstrup købte Gaarden 1950 af Rich. Præstholm, der havde den i 11 Aar. Der er 20 Tdr. Land. Stuehuset er opført 1911.

SVEND AAGE NIELSEN, *Gaardejer*,
Vandløse, Fousing,

født i Lomborg 17. 4. 1911. Forældre: Johs. P. Nielsen, Gaardejer, Fousing. Hustru Bodil. Bedsteforældre: FF Mads P. Nielsen, Lærer, Vrau. FM Mette Marie. Svend Aage Nielsen er gift med Emma Byskov Jensen, født i Nr. Nissum 19. 5. 1912. Forældre: Jens Byskov Jensen, Gaardejer, Nr. Nissum. Hustru Petrine. Bedsteforældre: FF Jens P. Jensen, Landmand, Fousing. FM Maren Hedegaard. MF Jens Chr. Byskov, Gaardejer, Nr. Nissum. MM Mariane. I Svend Aage Nielsens Ægteskab er der 2 Børn: Gustav 10. 10. 1947, Steen 29. 3. 1950. Nielsen overtog Gaarden efter Faderen 1946 med 20 Tdr. Land — Udmark og Hede, hvoraf Halvdelen nu er dyrket. Gaarden har været i Familiens Eje siden 1919. Gaarden ejedes 1918 af en Mand ved Navn Krabbesmark, og det Navn gaar Gaarden under i Dag.

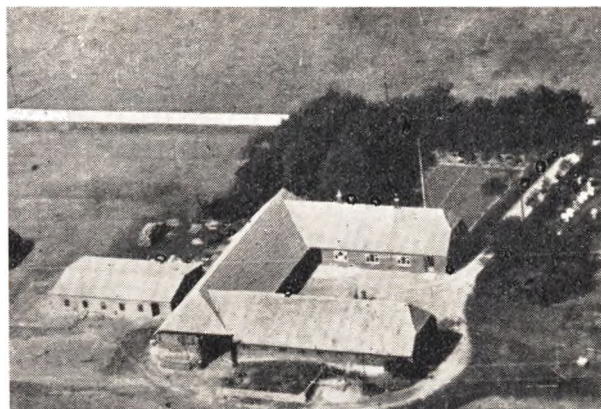

SENIUS NØRBY, *Gaardejer*,
„Ø. Sejbjerg“, Fousing,

født i St. Nørby 13. 4. 1890. Forældre: Peder Nielsen, Gaard-

ejer, St. Nørby. Hustru Mariane Pedersen. Bedsteforældre: FF Niels Nielsen, Gaardejer, Asp. MM Ane Margrethe. MF P. Jacobsen. S. Nørby er gift med Kristine Nielsen, født i Sandager M., Gislev, Fyn, 4. 4. 1888. Forældre: Mads Nielsen, Landmand, Fyn. Hustru Maren Kristine Hansen. Bedsteforældre: FF Niels Madsen, Landmand, Gislev. FM Karen Jørgensdatter. MF Hans Hansen, Gaardejer, Gislev. MM Johanne. I Senius Nørbys Ægteskab er der 6 Børn: Henry, Ingrid, Marie, Mariane, Maren, Mads Peder. Nørby overtog Gaarden 1913 af Jens P. Pedersen med 14 Tdr. Land. Senere er der tilkøbt 20 Tdr. Land. Gaarden er udstykket fra Sejbjerg 1892.



NIELS OKKERSTRØM, Landmand,
„Sdr. Fousinggaardhus“, Fousing,

født i Vejrum 21. 11. 1908. Forældre: Ole Okkerstrøm, Landmand. Hustru Severine. Bedsteforældre: FF Jens P. Mikkelsborg, Arbejdsmand, Struer. FM Louise. MF Niels P. Pedersen, Landmand, Vejrum. MM Sidsel. Niels Okkerstrøm er gift med Louise Henriksen, født i Møborg 31. 10. 1916. Forældre: Peder Henriksen, Skovløber. Hustru Signe. I Niels Okkerstrøms Ægteskab er der 2 Børn: Jytte, Bent. Okkerstrøm købte Ejendommen 1942 med 10 Tdr. Land.

JENS CHRISTIAN PEDERSEN, Gaardejer,
Naurgaard, Fousing,

født i Resen 22. 3. 1895. Forældre: Chr. Pedersen, Gaardejer, Resen. Hustru Mette Marie Larsen. Bedsteforældre: FF Jens Pedersen, Landmand, Skomager. FM Ane. MF Lars Chr. Larsen, Landmand, Humlum. MM Karen. J. Chr. Pedersen er gift med Amalie Kristine Thøgersen, født i Ølby 22. 2. 1901. Forældre: Niels Thøgersen, Tømrer, Landmand. Hustru Gertrud Marie Olsen. Bedsteforældre: FF Anders Chr. Thøgersen. FM Kirsten. MF Hans Olsen. MM Else Jensen. I Jens Chr. Pedersens Ægteskab er der 3 Børn: Gunnar, Orla, Ida. Pedersen købte Gaarden 1928 af Chr. Danielsen, som havde den fra 1899. Før den Tid var det Slægten Naurgaard Pedersen, som havde Gaarden i meget lang Tid. Der er 38 Tdr. Land og en Mose.

KARL AAGE PEDERSEN, Smedemester,
Fousing pr. Struer,

født i Egeris 8. 3. 1906. Forældre: Johs. Pedersen, Savskærer, Skive. Hustru Kirstine. K. Aage Pedersens er gift med Magda Sørensen, født i Hjerm 6. 10. 1917. Forældre: Søren Sørensen, Landmand, Hjerm. Hustru Else. Bedsteforældre: MF Niels Chr. Sørensen, Gaardejer, Munksgaard. MM Kristine. I Karl Aage Pedersens Ægteskab er der 3 Børn: Frank, Inger, Gerda. Pedersen kom til Fousing som Svend og arbejdede i ca. 5 Aar som saadan, men købte saa Forretningen i 1939. Forretningen blev videreført i nyopført Ejendom ud til Vejen. Pedersen har lært i Sevel ved Albert Nielsen.

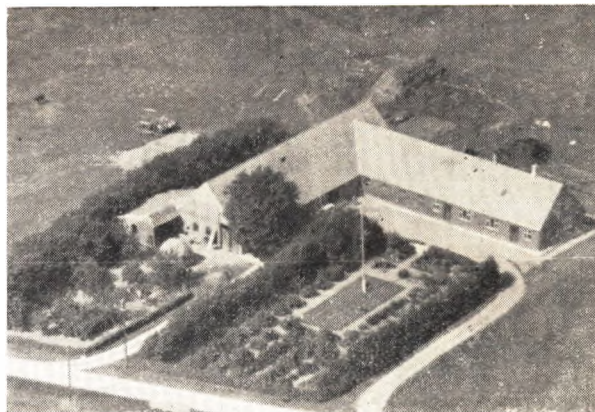

KARL SKOV, Gaardejer,
Engtoft pr. Struer.

født samme Sted 13. 5. 1894. Forældre: Niels Skov, Gaardejer, Engtoft. Hustru Marie Thomsen. Bedsteforældre: FF Frederik Skov, Gaardejer, Fousing. FM Karen Marie. MF Thomas Sæe Thomsen, Tømrermester, Naur. MM Anne. Karl Skov er gift med Marie Christensen, født i Lendum 4. 12. 1895. Forældre: Chr. Christensen, Gaardejer, Lendum. Hustru Minna Olsen. Bedsteforældre: FF Karl Christensen, Gaardejer, Skarum. FM Kristiane. MF Olsen, Gaardejer, Vostrup. I Karl Skovs Ægteskab er der 3 Børn: Gunnar, Ejler, Anne. Skov overtog Fødegaarden 1919. Den har været i Familiens Eje siden 1894. Den er paa 19½ Tdr. Land.

Ø. Stadsbjerg, Fousing,

født i Engtoft 12. 10. 1899. Forældre: Niels Skov, Gaardejer, Engtoft. Hustru Marie Thomsen. Bedsteforældre: FF Frederik Skov, Gaardejer, Fousing. FM Karen Marie. MF Thomas Sæe Thomsen, Tømrermester, Naur. MM Anne. Thomas Skov er gift med Maren Jensen, født i Ullfborg 6. 5. 1913. Forældre: Johan Jensen, Landmand. Hustru Magdalene Christensen. Bedsteforældre: MF Lars P. Christensen, Landmand, Staldil. MM Maren. I Thomas Skovs Ægteskab er der 2 Børn: Niels, Inga. Skov overtog Gaarden efter Faderen 1935. Niels Skov købte den 1918, da han afstod Engtoft til Sønnen Karl Skov. Der er i Dag 22 Tdr. Land.



JENS STOUGAARD, Gaardejer,
Hallundsbjerg pr. Struer,

født samme Sted 4. 12. 1913. Forældre: Thomas Nielsen (Stougaard), Gaardejer. Hustru Maren Kirstine. Bedsteforældre:

FF Jens Nielsen, Gaardejer, Linde. FM Karen. MF Peder Chr. Christensen, Gaardejer, Fousing. MM Johanne. Jens Stougaard er gift med Asta Thomsen, født i Lyngs 25. 5. 1923. Forældre: Thomas Thomsen, Landmand, Lyngs. Hustru Else Sloth. Bedsteførelde: FF Chr. Thomsen, Landmand, Lyngs. FM Else Christensen. MF Knud Sloth, Gaardejer, Lyngs. MM Marie. I Jens Stougaards Ægteskab er der 3 Børn: Leo, Thomas, Linda. Stougaard overtog Fødegaarden 1947. Thomas Nielsen købte den 1903 med 16 Tdr. Land. Senere er der tilkøbt 7 Tdr. Land og 11 Tdr. Land Hede. I Dag er Heden i Kultur.

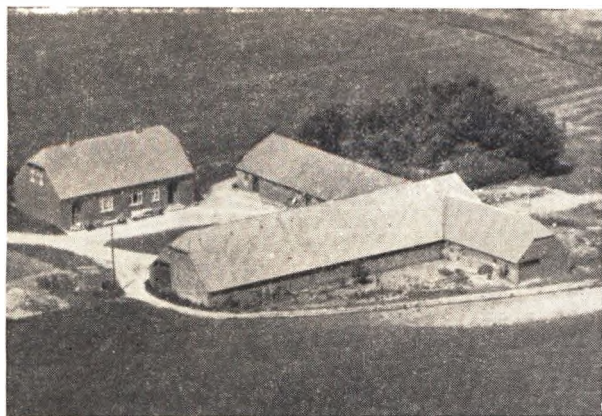

MILTER SØRENSEN, *Gaardejer*,
„Østergaard”, *Fousing*.

født samme Sted. Forældre: Søren Sørensen, Gaardejer, Østergaard. Hustru Else Marie Christensen født i Møborg. Bedsteførelde: FF Milter Sørensen, Gaardejer, Østergaard. FM Mariane Jensdatter. MF Chr. Christensen, Gaardejer. MM Karen. Milter Sørensen er gift med Else Kristine Henriksen Frøjk, født i Linde 27. 11. 1904. Forældre: Peder Frøjk, Gaardejer, Linde. Hustru Else Pedersen. Bedsteførelde: FF Henrik Henriksen, Landmand, Linde. FM Maren. MF Anders Chr. Pedersen, Landmand, Fousing. MM Else Kirstine. I Milter Sørensens Ægteskab er der 4 Børn: Else Marie, Minna, Ingrid, Gerda.

Sørensen overtog Fødegaarden 1931. Den har været i Familiens Eje i ca. 100 Aar. Milter Sørensen var den første Ejer. 1906 havde Sønnen, Søren Sørensen, den. Han tilkøbte 9 Tdr. Land og 1918 11½ Td. Land.

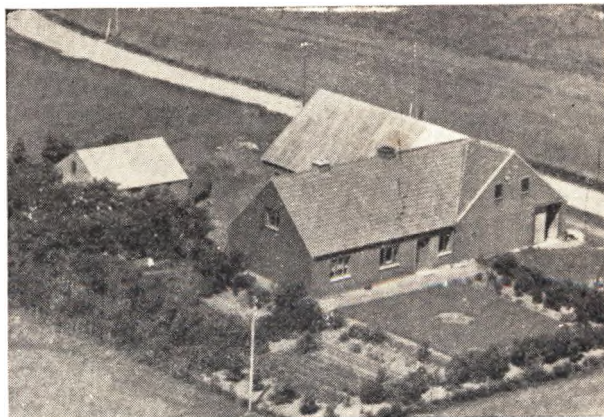

KARL ZAKARIASSEN, *Landmand*,
„Sdr. Fousinggaardhus”, *Fousing*,

født i Ny Krog, Fousing, 21. 1. 1895. Forældre: Gotfred Zakariassen, Gaardejer, Fousing. Hustru Mette Nielsen. Bedsteførelde: FF Zakarias Gotfredsen, Murer, Landmand. FM Kristine. MF Niels Thomsen, Murer, Fousing. Karl Zakariassen er gift med Anne Margrethe Nielsen, født i Sdr. Fousinggaardhus 12. 10. 1898. Forældre: Anders Agerskov Nielsen, Gaardejer. Hustru Kristiane Laursen. Bedsteførelde: FF Niels Nielsen, Tømmer, Landmand, Hygum. FM Kirstine. MF Laust Post. MM Ane Margrethe gift med Laust Sørensen. I Karl Zakariassens Ægteskab er der 2 Børn: Agnes, Krista. Zakariassen og Hustru overtog Fødegaarden 1927. Den har været i Slægtens Eje siden 1856, da den blev opført af Fruens Bedstefader, udstykket fra Fousinggaard. Der er 9½ Tdr. Land. Da Posten begyndte 1856, var det fra Holstebro han hentede Posten — til Fods to Gange ugentlig. En Strækning frem og tilbage paa over 30 Kilometer.

HANDBJERG SOGN

Anneks til Ryde i Ginding Herred, omgives af dette (Ryde, Sale og Ejsing Sogne) fra hvilket det delvis skilles ved Hellegaard Aa, samt Limfjorden (Veno Bugt), Hjerm og Borbjærg Sogne. Til Sognet hører en lille Enklave i Ejsing Sogn. Kirken ligger ca. 12 km NØ for Holstebro og ca. 9 km ØSØ for Struer. De navnlig i Midten og mod Øst bakkede Jorder (højeste Punkt 57 m), der falder stejlt af mod Engdraget langs Hellegaard Aa og skraaner jævnt ned mod Fjorden, er overvejende lermuldede. Gennem Sognet gaar Landevejen fra Holstebro til Skive samt Langaa-Viborg-Struer Banen.

Befolkning 1925: 655 (1801: 287, 1850: 396, 1901: 744). Gaarde og Huse (1921): 135. Det samlede Hartkorn (1905): 125 Tdr. 29 Gaarde med 101 og 69 Huse med 24 Tdr. H. samt 20 jordløse Huse. Ejds. (1924): 1982, deraf Jordv.: 1027. Areal: 1262 ha, hvoraf (1919) besaaet med Hvede 10 ha, Rug 99, Byg 29, Havre 142, Blands. til Modenhed 162, Kartofler 38, Foderroer 172, Brak udgjorde 14 ha, Grøntfoder og Græsning 467, Haver o. l. 27, Tørvemoser 7, Skov 16, Heder og Lyngbakker 6, Klitarealer og Stenmarker 2, Vandarealer 5. Kreaturhold (1924): 216 Heste, 1204 Stk. Hornkvæg, deraf 530 Køer, 5 Geder, 146 Faar, 1141 Svin.

I Sognet Handbjærg Kirke (ca. 1330 Hattenbyerg) med Skole og Hospital (oprettet 1759 af Henrik Linde, 4 Pl.). Samling af Gaarde og Huse: Handbjærg med Købmandshandel, Brugsforening, Cementstøberi, Skolehjem for Piger (H. Fredehjem, 25 Pl., indrettet 1926 i det tidligere Børnehjems Bygning). Jernbane- og Telegrafstation samt Postekspedition, Tindskov (1444 Thindhæskwgh). — Gaarde: Handbjærg Hovgaard (1547 Hofgaard, 1688 Handbier Hofuedgaard): 13,6 Tdr. H. Ejds.

162, Jordv. 97, ca. 155 ha, deraf Ager 91, Eng 30, Skov 6, Hede 21, Sølyst: 12,1 Td. H. Ejds. 122, Jordv. 82, ca. 67 ha, deraf Ager 61, Eng 5, Gydsbæk (1547 Gesbeck), Vestergaard (1688 Westergaard), Vivtrup (1688 Veittrup), Damgaard, Rusborg (1688 Ruusborg), Sandholm, Katholm, Strandby, Kokborg (1688 Kockborg), Gammelby (1610 Gamelbye), Hedegaard (1547 Hedegaarde), Sønderby (1610 Sønderby), Østergaard, Melgaard, Horstoft, Hulgaard med Missionshus (Zion opført 1896), Trædholt, Lindbjærg (1688 Lindbiergaard), Storgaard. I Sognet var der 1925 24 Fiskere (deraf 16 Erhvervsfiskere), der ejede 21 Fartøjer (deraf 5 Motorfartøjer) til Værdi 12,400 Kr. og Redskaber for 18.300. Værdien af Fangsten (hovedsagelig Fladfisk) udgjorde 40.700 Kr.

Kirken bestaar af Kor og Skib fra romansk Tid, Taarn mod Vest og Vaabehus mod Nord. De oprindelige Mure er af Granitkvadre paa Skraakantsokkel. Norddøren benyttes endnu, Syddøren er tilmuret. I sengotisk Tid opførtes Taarnet (Aarstal 1779 minder om en Restaurering), hvis hvælvede Underrum (1761 indrettet til Gravkapel af Hr. Linde, nu tomt) har Spidsbue ind til Skibet. Vistnok samtidigt fik Koret Hvælving. Vaabehuset er nyere. Altertavlen er moderne. Nogle Figurer fra det ødelagte, senkatolske Alterskab (12 Apostle samt en i 18. Aarhundrede efter middelalderligt Forbillede skaaret Krucifiksgruppe) opbevares i Kirken. Romansk Granitfont med Bogstaverne ISLI i Runer. Prædikestol fra Begyndelsen af 17. Aarhundrede.

Handbjærg-Hovgaard tilhørte 1438 Fru Inger (Enke efter Niels Qvie) og Fru Elle, Døtre af Niels Jepsen (Gyldenstjerne?) af Eskær, derpaa Stubber Kloster og efter Reformationen Kronen, som 1547

til Iver Juul skødede Stubber Kloster og Gods bl. hvilket Handbjærg By med en Gaard, kaldet Hofgaard. Hans Datter Maren J. (gift med Erik Rosenkrantz til Landting, død 1591) døde 1624 forarmet paa H. H., som derefter kom til Casp. Chr. Gersdorff, der 1632 skødede den til sin Datter Dorte, gift med Joh. Rantzau til Estvadgaard, hvis Børn 1638 ejede den (12½ Td.). Af disse blev Datteren Anne R. gift med Jacob Brockenhuus til Hindsels, efter hvis Død 1673 en Part af den (1662, 24, Bøndergods 237 Tdr. H.) tilfaldt hans Søn Jørg. B., der testamenterede den til sin Hustru Cathr. Magdal. v. Lohausen, men efter hans Død (1677) blev den 1679 ved Indførsel udlagt til Peder Pedersen Høg og 1681 ligeledes for 1428 Rd. til dennes Søn (senere Hospitalsforstander i Viborg) Niels Pedersen H., død 1700, som 1682 sammen med sin Svoger Provst Christen Soelgaard i Holstebro (død 1713, gift med Dortha Høg) skødede H. H. (24 Tdr. H.) med en Del Gods til Christen Linde til Volstrup, efter hvis Død 1706 den kom til Sønnen af samme Navn (død 1723) og derefter til dennes Søn Hentik L. (død 1783), som 1763 solgte den med Tiende og Gods (25,13 og 204 Tdr. H.) til sin ældste Søn Jens L., senere Justitsraad (død 1799), hvis Enke Margrth. Sofie f. Krabbe (død 1811) skødede den (25 Tdr. H., hvoraf kun 10 dreves under Hgden) med Tiender og Gods (19 og 56 Tdr. H) for 11.800 Rd. til sin Svoger Christen Linde til Møltrup, der 1808 skødede den med Tiender for 35.000 Rd. til sin Søn Henrik L. (død 1858), som udparcellerede den og i 1840erne solgte den til Apoteker D. C. Petersen fra Hamborg. 1857 blev den af Konsul H. P. Rygaard til Allinggaard solgt for 100.000 Rd. til C. F. Ingerslev (senere til Skaarupgaard i Horns Herred, død 1894), som samme Aar afhændede den for 115.000 Rd. til Jernstøber Fryd i København. Ved Auktion 1860 kom den for 55.000

Rd. fra Cand. phil. N. A. Hofman-Schmidt (død 1874) til hans Svigermoder Enkefru Dorot. Chr. Kemp f. Schmidt (død 1877), som samme Aar solgte den for 60.000 Rd. til Chr. Ebbensgaard til Staby Kærgaard, der 1907 afhændede den (17 Tdr. H.) for 145.000 Kr. til P. Buhl og I. P. Nielsen. Fra dem kom den samme Aar til Fattiggaardsbestyrer M. Nybæk i Holstebro, som straks afhændede den for 145.000 Kr. til Overforvalter Mægaard paa Bygholm, der 1908 mageskiftede den til P. C. Hansen Han solgte 1911 Hovedparcel af H. H. (10½ Td H.) for 125.000 Kr. til ovennævnte M. Nybæk, som 1913 afhændede den for 140.000 Kr. til Ejendoms-handler A. Andersen og P. Skipper, der 1914 solgte den for 148.000 Kr. til Proprietær Ib paa Lindtorp. 1916 blev den af Petersen solgt for 195.000 Kr. til Forp. P. Støvring, som 1918 afhændede den for 265.000 Kr. til N. Ejskjær. Hovedbygning i 1 Stokværk med to Fløje og omgiven af Grave er opført eller ombygget af Jens Linde, hvis Navn tillige med Hustrus Sophie Krabbes og Aarstal 1775 staar over Hovedindgangen.

En ved Handbjærg-Hovgaard 1881 anlagt Gær- og Spritfabrik nedlagdes 1900, hvorefter der i Direktørboligen indrettedes Børnehjem.

Sønderbygaard (1680 12 Td. H.) laa 1661 under Landtings Hovedgaardstakst, og det vedvarede til 1800, da U. C. Schmidten skødede den (9½ Td.) for 2260 Rd. til Niels Nielsen. I Sognet nævnes 1610 (Hangaard) og 1688 „Knudtzgaard“.

Sognet er saa at sige blottet for Gravhøje. Kun længst mod Syd ved Melgaard findes en Høj, nu dog stærkt ødelagt. Handbjærg var tidligere et eget Pastorat, indtil det ved Reskr. af 14. 10. 1735 blev Anneks til Ejsing. 1819—31 var det Anneks til Vejrum. Ved Reskr. af 16. 3. 1831 blev det atter et eget Kald, men annekteredes kort efter til Ryde.



CHR. CHRISTENSEN, Gdr., „Nedergaard“, Handbjerg,

født i Sahl 27. 5. 1897. Forældre: Henrik Christensen, Smed, Svenstrup, Hustru Maren. Bedsteforældre: FF Søren Christensen, Smed. FM Dorthea Kristine. MF P. Chr. Jensen (Nedergaard), Handbjerg. MM Mariane. Chr. Christensen er gift med Helga Marie Sørensen, født i Hjerm 22. 3. 1909. Forældre: Jens Sørensen, Hjerm, Hustru Anna Kirstine. Bedsteforældre: FF Anders Chr. Sørensen. FM Jensine. MF Søren Jensen, Smed. MM Ellen. I Chr. Christensens Ægteskab er der 7 Børn: Jens Henrik 21. 6. 1932, Knud Erik 6. 10. 1933, Inger 30. 5. 1938, Aase 26. 1. 1940, Verner 4. 12. 1941, Ellis 24. 6. 1943, Poul 9. 11. 1949. Christensen overtog Forpagtningen af Gaarden 1927, købte den 1945 med 40 Tdr. Land, deraf 4 Plantage plantet 1950, 4 Eng, Resten Ager. Gaarden har været i Slægtens Eje gennem 4 Generationer.



Familien M. C. Christensen.

CHRISTIAN MARTIN CHRISTENSEN, Gdr., „Tingsholm“, Handbjerg,

født i Feldingbjerg, Stoholm, 8. 3. 1893. Forældre: Jens Chr. Christensen, Gudum, Hustru Karen. Bedsteforældre: FF M. Martinsen. FM Kirsten. Chr. M. Christensen er gift med Anna Katrine Pouline Poulsen, født i Sevel 17. 9. 1892. Forældre: Marinus Nielsen, Stendis, Hustru Karoline. Bedsteforældre: FF N. P. Nielsen, Stendis. FM Kirsten Marie. MF Christoffer Poulsen, Sevel. MM Ane Katrine. I Chr. M. Christensens Ægteskab er der 1 Barn: Jens Chr. 18. 9. 1928. 1927 overtoges en Ejendom i Resen med 17 Tdr. Land. Solgte den 1949 og købte Tingsholm med 10 1/2 Tdr. Land.

NIELS CHRISTENSEN, Gdr., „Lindholm“, Handbjerg,

født paa Gaarden 16. 12. 1896. Forældre: Niels Christensen, Ryde. Hustru Mathilde. Bedsteforældre: FF Niels Christensen, Ryde. FM Ane Marie. MF Laust Mølgaard, Salling. MM Kristiane. Niels Christensen er gift med Margrethe Pedersen, født i Skovly, Handbjerg, 31. 3. 1899. Forældre: P. Frandsen Pedersen, Trabjerg, Borbjerg, Hustru Mariane. Bedsteforældre: FF Frands P. Pedersen. FM Maren. MF Poul Marthin Poulsen. MM Johanne Marie. I Niels Christensens Ægteskab er der 3 Børn: Niels Arne 13. 5. 1925, Herdis Mathilde 6. 10. 1931, Peder Erhardt 4. 12. 1935. Christensen overtog sin Fødegård 1926 med 12 Tdr. Land. Oprettet 1880. Faderen købte den 1895.

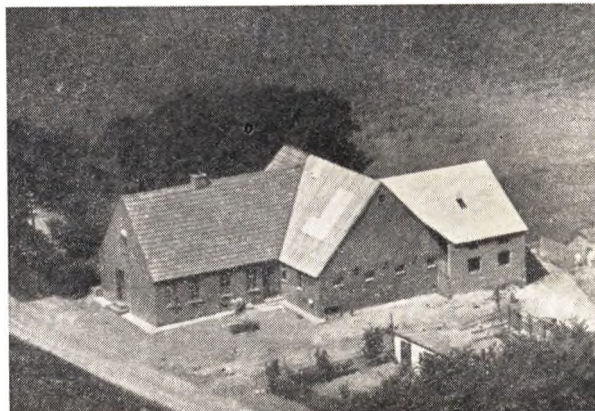

PEDER CHRISTENSEN, Gdr., „Præstegaardhus“, Handbjerg,

født i Ejsing 29. 5. 1913. Forældre: Henrik Christensen, Ejsing. Hustru Anna. Bedsteforældre: FF Peder Christensen, Ejsing. FM Ane. MF Jens Madsen. MM Kirstine. P. Christensen er gift med Anna Margrethe Damgaard, født i Vrov 11. 5. 1921. Forældre: Niels Chr. Damgaard, V. Børsting, Vrov, Hustru Katrine. MF Niels Hansen. I P. Christensens Ægteskab er der 2 Børn: Henrik 5. 12. 1946, Leif 30. 12. 1950. Gaarden overtoges Januar 1942 med 10 Tdr. Land.

POUL PEDER DIDERIKSEN, Gdr., „Skovly“, Handbjerg,

født i Nr. Omme 13. 4. 1912. Forældre: Søren Dideriksen, Vorgod, Hustru Karen. Bedsteforældre: FF Lars Dideriksen, Nr. Omme. FM Inger Marie. MF Chr. Risdal, Vinding. MM Margrethe. P. P. Dideriksen er gift med Karen Pedersen, født i „Skovly“, Handbjerg, 29. 12. 1900. Forældre: Peder Frandsen Pedersen, Trabjerg, Borbjerg. FM Mariane. Bedsteforældre: FF Frands P. Pedersen, Trabjerg. FM Maren. MF Poul Martinus Poulsen. MM Johanne Marie. I Poul P. Dideriksens Ægteskab er der 1 Barn: (i 1. Ægteskab): Jenny Nielsen 20. 2. 1940. Dideriksens Forældre købte Gaarden 1884 og siden været i Slægtens Eje og været betydeligt større. Der er 20 Tdr. Land.

MARTIN HOLMGAARD, Gdr., „Hedegaardhus“, Handbjerg,

født i „Højlund“, Handbjerg, 4. 2. 1891. Forældre: P. Chr. Holmgaard, Sir. Hustru Abelone. Bedsteforældre: FF Chr. Holmgaard, Sir. MF Gosvig Jensen, Lærer. M. Holmgaard er gift med Elna Katrine Jensen, født i Nørgaard, Bjert, 19. 2. 1903. Forældre: Jens P. Jensen, Hustru Birthe Marie. Bedsteforældre: FF Rasmus Jensen. FM Inger Katrine. MF Christoffer Poulsen. I M. Holmgaards Ægteskab er der 3 Børn: P. Chr.



29. 11. 1925, Abeline Dorthea 29. 12. 1928 og Jenny 3. 5. 1930. De overtog Gaarden 1922 med 5½ Tdr. Land. Der er drænet og merglet 5 Tdr. Land.

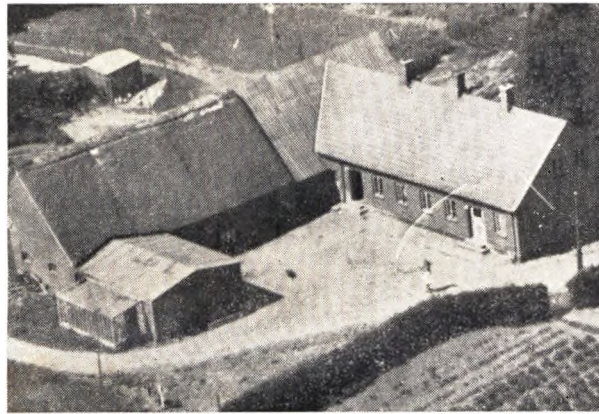

PEDER CHR. HOLMGAARD, *Gdr., Højlund, Handbjerg,*

født samme Sted 26. 7. 1917. Forældre: Gosvig Holmgaard, Handbjerg, Hustru Mariane. Bedsteforældre: FF P. Chr. Holmgaard, Sir. FM Dorthea. MF Anders Christensen. MM Maren. P. Chr. Holmgaard er gift med Signe Marie Nielsen, født i Rødding, Salling, 14. 4. 1924. Forældre: Niels Nielsen, Lime, Hustru Petrine Kirstine. I P. Chr. Holmgaards Ægteskab er der 2 Børn: Anny Elisabeth 11. 9. 1947, Margit Mariane 10. 4. 1950. Gaarden overtoges September 1946 efter Holmgaards Forældre. Det er 3. Generation, der har Gaarden. Der er 20 Tdr. Land.

ARNE VENNEGAARD JENSEN, *Gdr., „Christiansborg“, Handbjerg,*

født i Ryde 2. 6. 1909. Forældre: Jens Jensen, Borbjerg, Hustru Ingeborg. Bedsteforældre: FF Jens Jensen. FM Ingeborg. A. Vennegaard Jensen er gift med Gerda Marie Jørgensen, født i Hjortebjerg, Haarslev, 30. 6. 1909. Forældre: Laurids Jørgensen, Haarslev, Hustru Maren Kirstine. Bedsteforældre: FF Jørgen Pedersen, Vissenbjerg. MF Hans Eriksen, Grindløse. I A. Vennegaard Jensens Ægteskab er der 2 Børn: Jytte 7. 5. 1943 og Thorkild 20. 5. 1944. Gaarden var paa 12 Tdr. Land. Den brændte 28. 2. 1937. 1942 tilkøbtes endnu 6½ Td. Land.

JENS CHR. JENSEN, *Gdr., „Gl. Præstegaard“, Handbjerg,*

født i Harre, Salling, 8. 3. 1898. Forældre: P. Chr. Jensen, V. Salling, Hustru Karen. Bedsteforældre: FF Jens Chr. Peder-

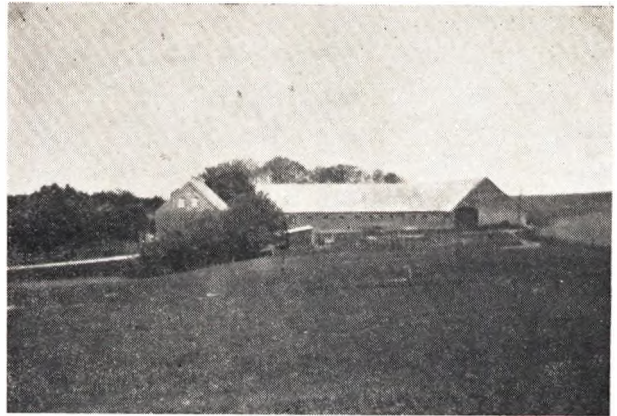

sen. FM Mariane. J. Chr. Jensen er gift med Thomine Jensen, født i Hjerm 18. 3. 1895. Forældre: Jens P. Jensen, Handbjerg, Hustru Kirsten. Bedsteforældre: FF Jens Madsen. FM Maren. MF Niels Husted. MM Ingeborg. I Jens Chr. Jensens Ægteskab er der 4 Børn: Jens P. 29. 1. 1927, Vagn Chr. 20. 8. 1930, Gunnar 11. 5. 1932, Osvald 30. 12. 1934. De overtog Gaard i Hjerm Sogn 1926 og solgte den 1930 for at overtage sin nuværende Gaard med 58 Tdr. Land. Gaarden været i Slægten Eje siden 1899.

JENS P. JENSEN, *Gdr., „Norregaard“, Handbjerg,*

født i Sdr. Lem 9. 9. 1921. Forældre: Troels Jensen, Vejby, Salling, Hustru Marie. Bedsteforældre: FF Troels Jensen, Vejby. FM Jensine. MF Jørgen P. Pedersen, Volling. MM Dorthea. J. P. Jensen er gift med Elionora Bro Thomsen, født i Raast, Ejsing, 26. 2. 1919. Forældre: Thomas Bro Thomsen, Feldborg, Hustru Katrine. Bedsteforældre: FF Chr. Bro Thomsen, Feldborg. FM Else. MF Jens Madsen, Landting Mk. MM Kirstine. I Jens P. Jensens Ægteskab er der 2 Børn: Grethe 9. 11. 1943, Verner 15. 3. 1946. De boede først i Vinderup, hvor Jensen havde alt forefaldende Arbejde, da de 1948 købte deres Gaard med 12 Tdr. Land.

KARL JØRGENSEN, *Gdr., „Lindbjerg“, Haubjerg,*

født i Maabjerg 18. 4. 1882. Forældre: Jens Jørgensen, Maabjerg, Hustru Ane Kirstine. Bedsteforældre: FF Jørgen Jørgensen, Dellerup. MF Jens Jensen, Handbjerg. K. Jørgensen er gift med Marie Dahl, født i Overdal, Mejrup, 28. 8. 1881, død 11. 3. 1951. Forældre: Chr. Dahl, Mejrup, Hustru Birgitte. I Karl Jørgensens Ægeskab er der 8 Børn: Jens 16. 7. 1908, Birgitte Kirstine 24. 1. 1910, Anna Kirstine 30. 9. 1912, Christen Dahl 17. 7. 1914, Karl 18. 12. 1916, Magda 31. 12. 1918, Peder 28. 10. 1920, Hilda 14. 3. 1922. De overtog først Nygaard i Handbjerg Sogn 1908, men byttede sig 6 Aar efter til „Lindbjerg“, der er Bedstefaderen Jens Jensens Fødegård med 50 Tdr. Land, har været paa ca. 110 Tdr. Land.

NIELS OFFERSEN KJÆR, *Gdr., „Knæk“, Handbjerg,*

født i „Kjær“, Humlum, 21. 1. 1906. Forældre: Anton Dusgaard, Resen, Hustru Karen. Bedsteforældre: FF Anders Dusgaard, Resen. FM Johanne. MF Niels Kjær Offeresen, Humlum. MM Ane. N. Offeresen Kjær er gift med Agnes Dusgaard Christensen, født i Ryde 18. 4. 1913. Forældre: Marinus Christensen, Mejrup, Hustru Sofie. Bedsteforældre: FF Knud Christensen. FM Mette. MF Anders Dusgaard, Resen. MM Johanne. I N. Offeresen Kjærs Ægteskab er der 3 Børn: Karen Margrethe 27. 4. 1938, Anna Sofie 4. 8. 1940 og Ellen Birthe 10. 7. 1948. De overtog Gaarden 1. 4. 1935 med 12 Tdr. Land. 1940 over-

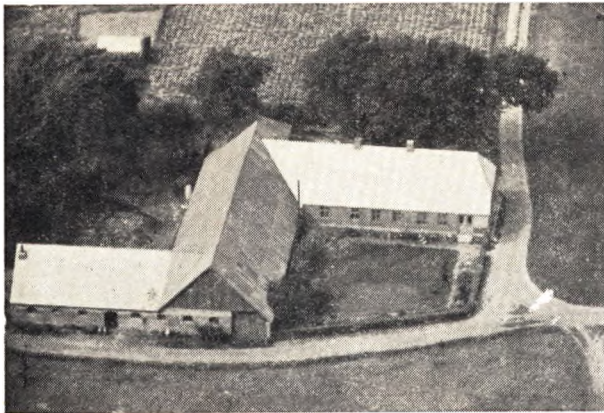

tog de Naboejendommen „Marienborg“ med 8 Tdr. Land, der blev underlagt „Knak“. Senere tilkøbt 4 Tdr. Land, saaledes at der nu er 24 Tdr. Land ialt.

CHR. KOKHOLM, Gdr., „Damtoft“, Handbjerg,

født i Hjernø 29. 6. 1912. Forældre: Niels Kokholm, Ølby, Hustru Kirstine. Bedsteforældre: MF Chr. Jensen. MM Marie. Chr. Kokholm er gift med Thora Kirkegaard, født i Borbjerg 28. 8. 1920. Forældre: Chr. Kirkegaard, Borbjerg, Hustru Karoline. I Chr. Kokholms Ægteskab er der 5 Børn: Sonja 11. 2. 1943, Henning 21. 9. 1944, Solveig 19. 10. 1945, Henry 15. 11. 1946, Inger Elisabeth 18. 8. 1948. De bosatte sig først i Abildaa, hvor Kokholm arbejdede i Brunkullene. 1946 købte de deres nuværende Ejendom med 16 Tdr. Land.

MARINUS MADSEN, Gdr., Hedegaardslund, Handbjerg,

født i Tiphede, Timring, 19. 7. 1884. Forældre: Peder Madsen, Najbjerg, Timring, Hustru Lene. Bedsteforældre: FF Mads Madsen. FM Marie. M. Madsen er gift med Katrine Pedersen Klogborg, født i Klogborg, Sir, 6. 2. 1896. Forældre: Peder Klogborg, Sir, Hustru Margrethe. I Marinus Madsens Ægteskab er der 6 Børn: Aksel 20. 4. 1914, Henry 7. 9. 1920, Gudrun 21. 7. 1923, Edith 12. 11. 1925, Niels og Egon 6. 5. 1928, Richardt 17. 3. 1935. De overtog Gaarden 1. 4. 1915 med 34 Tdr. Land. Det er en gl. Hovedgaard, der ikke er udstykket fra nogen anden.

NIELS SØRENSEN (MELDGAARD), Gdr., „Meldgaard“, Handbjerg,

født i Estvad, Rønbjerg, 23. 4. 1886. Forældre: Andreas Sørensen, Tørfefabrikant, Rønbjerg, Hustru Frederikke. Bedsteforældre: FF Søren Sørensen, Rønbjerg. FM Dorteia Marie. MF Niels Ottesen. MM Ane. N. Sørensen (Meldgaard) er gift med Else Johanne Andrea Olesen, født i Gauerslund ved Vejle 10. 12. 1887. Forældre: Andreas Olesen, Hvidbjerg, Hustru Johanne. Bedsteforældre: FF Ole Madsen. FM Ane Katrine. MF Jøn Nielson, Sverige. MM Else. I Niels Sørensen (Meldgaard)s Ægteskab er der 8 Børn: Alfred 24. 8. 1909, Gudrun Margrethe 6. 10. 1913, Elna Margrethe 7. 4. 1917, Karen Ruth 21. 10. 1919, Niels Erik 3. 2. 1923, Ejnar 9. 12. 1924, Andreas 6. 3. 1927, Poul Meldgaard 24. 4. 1929. De overtog Gaarden 12. 10. 1909 med 66 Tdr. Land. Siden har Ejeren fornyet Bygningerne.

WILLIAM OLESEN, Gdr., „Ø. Ransborg“, Handbjerg,

født paa Gaarden 9. 2. 1916. Forældre: P. Chr. Olesen, Handbjerg, Hustru Kirstine. Bedsteforældre: FF Mads Chr. Olesen, Fly. FM Kirsten Marie. MF Niels Madsen, Volling. MM Kirstine. Olesen er gift med Kirstine Munksgaard, født i „Lundtoft“, Handbjerg, 1. 4. 1917. Forældre: Niels Chr. Munksgaard, Borbjerg, Hustru Laura. Bedsteforældre: FF Niels

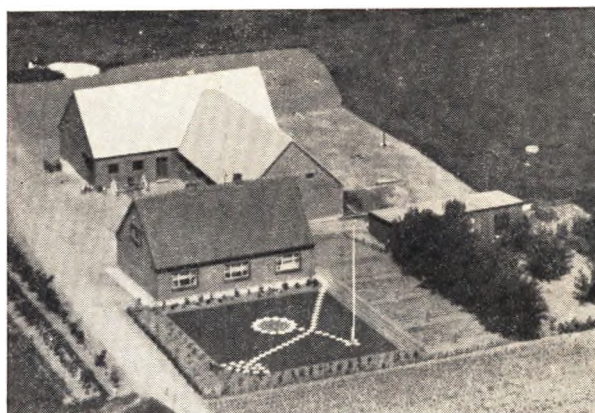

Munksgaard, Borbjerg. FM Kristine. MF Peder Laursen, Hjerm. MM Kirstine. I V. Olesens Ægteskab er der 2 Børn: Egon 23. 7. 1940, Tage 12. 2. 1942. De overtog Gaarden Juni 1939 med 9 Tdr. Land. Bygninger opført efter Brand 1945. Det er en Slægtsgaard gennem 4 Generationer. Der er senere fra 1943--51 købt 10 Tdr. Land.

JOHS. P. ØSTERGAARD PEDERSEN, Gdr., Teglager, Handbjerg,

født paa Gaarden 27. 11. 1903. Forældre: Peder Pedersen, Vinderup, Hustru Bingitte Katrine. Bedsteforældre: FF Jens P. Østergaard Pedersen, Ejsing. FM Johanne. MF Zakarias Jensen, Ølby, MM Else Marie. J. P. Ø. Pedersen er gift med Mary Hansigne Holm, født i Alsted ved Sorø 18. 5. 1905. Forældre: Hans Holm, Horne, Fyn. Hustru Karen. Bedsteforældre: FF Jørgen Holm. MF Hans Nielsen Bonde. MM Johanne. I Johs. P. Østergaard Pedersens Ægteskab er der 7 Børn: Jørgen P. 22. 12. 1931, Svend Erik 10. 6. 1933, Birthe Karen 4. 8. 1936, Grethe 22. 2. 1938, Else 25. 4. 1942, Hans Peder 31. 1. 1944, Ruth 20. 8. 1945. 1930 overtog de Ejendommen paa Als, men solgte den 5 Aar efter og købte Teglager, som er Johs. Pedersens Fødegård. Været i Slægtens Eje siden 1901.

PEDER BRØDBÆK PEDERSEN, Gdr., Kobberdam, Handbjerg,

født paa Gaarden 12. 9. 1891. Forældre: Svend Pedersen, Sverige, Hustru Mariane. Bedsteforældre: FF Peder Svendsen, Sverige. FM Sidsel. MF Peder Christensen, Borbjerg. MM Kristiane. P. Brødbæk Pedersen er gift med Kirstine Nielsen, født i Kjørhus, Maabjerg, 13. 6. 1892. Forældre: Marinus Nielsen, Maabjerg, Hustru Kristiane. Bedsteforældre: FF Peder Nielsen, Naur. FM Ane. MF Jens Chr. Nielsen. I Peder Brødbæk Pedersens Ægteskab er der 7 Børn: Elna 3. 1. 1914, Ingrid 20. 1. 1916, Gerda 16. 12. 1918, Rigmor 23. 8. 1923, Svend 10. 8. 1925, Grethe 15. 7. 1932, Elly 12. 12. 1934. Pedersen har i mange Aar været Møllebygger, men byttede sig 1925 til en Landejendom paa 12 Tdr. Land, solgte den 1928 og fik deres nuværende Ejendom med 24 Tdr. Land. De købte den af en Broder, der havde overtaget den efter Faderen.

RICHARDT PEDERSEN, Gdr., „Rugholm“, Handbjerg,

født i Ny Hesel 5. 10. 1922. Forældre: Niels Pedersen, Mejrup, Hustru Maren. Bedsteforældre: FF Chr. Pedersen, Mejrup. FM Sorine. MF Jens Poulsen, Mejrup. MM Stine. Rich. Pedersen er gift med Kirstine Hestbjerg Christensen, født i Nr. Felding 21. 11. 1924. Forældre: Bertel Overgaard Christensen, Nr. Felding, Hustru Maren. Bedsteforældre: FF Anders Christensen, Nr. Felding. FM Kirstine. MF Anders Hestbjerg Pedersen, Idom. MM Karen. I Rich. Pedersens Ægteskab er der 1 Barn:



Birthe 7. 4. 1947. De overtog 1947 et Hus i Handbjerg, som de solgte 1950 og købte Rugholm med 7 Tdr. Land. Den er udstykket fra Hedegaard ca. 1900.

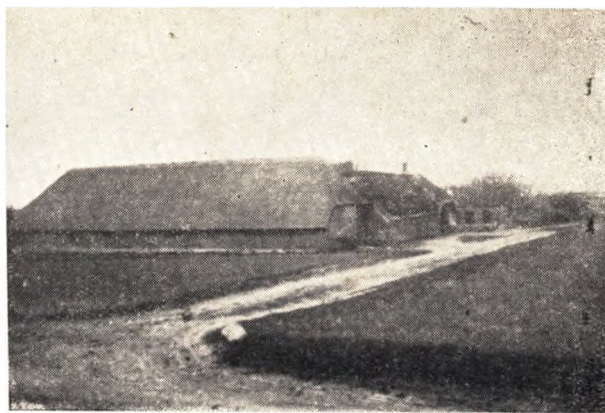

tage og Mose, Resten Ager og Eng. Oldefaderen, Iver Pedersen (Viftrup), overtog Gaarden 1820, og er siden gaaet i Arv fra Søn til Søn.

JACOB TINGSKOV, Gdr., „Lundtoft“, Handbjerg,

født i „Skovgaard“, Ryde, 11. 6. 1894. Forældre: Jørgen Tingskov, Ryde, født 20. 10. 1866. Hustru Kirstine, født 30. 4. 1869. Bedsteforældre: FF Anton Tingskov, Handbjerg, 18. 4. 1829. FM Mette Katrine, Vejrum. MF Jacob Refsgaard, Haasum, født 8. 6. 1832. MM Maren. Jacob Tingskov er gift med Mangrethe Jensen, født i Sahl 29. 7. 1904. Forældre: Jens P. Jensen, Fly, 12. 12. 1859. Hustru Karoline, født 1884. Bedsteforældre: FF Johannes Mølgaard, Sevel. FM Elisabeth. MF Niels Chr. Mikkelsen, Sahl. MM Karen. I Jacob Tingskovs Ægteskab er der 2 Børn: Inga Kirstine 8. 6. 1928 og Edith Refsgaard Tingskov 14. 6. 1931. De begyndte med at forpagte Sahl Præstegaard fra 1926—34 med 42 Tdr. Land. 1. 4. 1934 købte de Lundtoft med 12 Tdr. Land, udstykket fra Sdr. Tingskov i 80erne, der dengang ejedes af Oldefaderen Jørgen Tingskov. Der er Hønseri med en Kapacitet paa 4000 Ægs Maskine. Ca. 200—300 Høns.

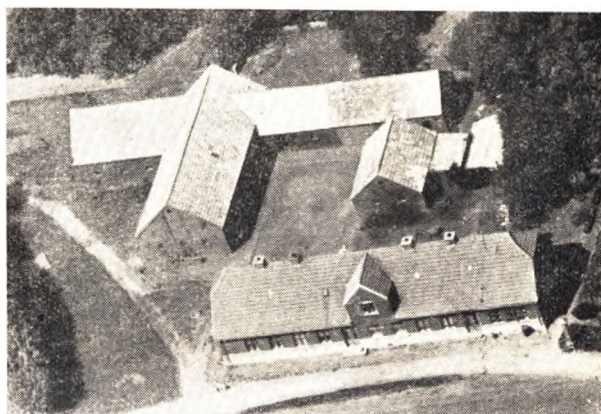

OTTO VIFTRUP, Gdr., „Viftrup“, Handbjerg,

født paa Gaarden 19. 1. 1907. Forældre: Søren „Viftrup“ Ottosen, Handbjerg, Hustru Kirstine. Bedsteforældre: FF Otto Iversen, Handbjerg. FM Kirstine. MF Jens Nielsen, Ranum. MM Karen. Otto Viftrup er gift med Sara Laursen, født i Olling Skole, Assing, 16. 7. 1911. Forældre: Jens Laursen, Lærer, Fousing, Hustru Marie. Bedsteforældre: FF Niels Laursen, Resen. FM Mariane. MF Laust Andersen. MM Johanne. I Otto Viftrups Ægteskab er der 4 Børn: Tove 10. 8. 1938, Vita 10. 10. 1939, Iver 29. 12. 1940, Jens Emil 20. 2. 1946. Viftrup overtog sin Fodegaard 1937 med 50 Tdr. Land, deraf 4 Plan-

BØRGE ØRGAARD, Gdr., „Gl. Kro“, Handbjerg,

født i „Højager“, Sir, 7. 11. 1916. Forældre: Niels Ørgaard, Ølby, Hustru Ane. Bedsteforældre: FF Chr. Nielsen. MF Jens Bækgaard. MM Ane. Børge Ørgaard er gift med Kristine Christiansen, født i „Feldbjerg Bakkehus“, Borbjerg, 16. 11. 1923. Forældre: Marinus Christiansen, Borbjerg, Hustru Ane Marie. Bedsteforældre: FF Peder Christiansen, Feldbjerg Bakkehus. FM Ane. MF Laust Sanggaard Christensen. MM Kirstine. I Børge Ørgaards Ægteskab er der 2 Børn: Anna Grethe 23. 8. 1947 og Else Marie 20. 1. 1949. De overtog Gaarden 17. 9. 1946 med 31 Tdr. Land. Stuehus har i gammel Tid været benyttet som Kro, samtidig var her Købmandshandel og er fremdeles. Kroen blev nedlagt til Fordel for Hotellet i Vinderup.

SIR SOGN

Anneks til Navr, omgives af dette, Maabjærg, Hjerm og Vejrum Sogne. I Sognet en Enklave af Vejrum Sogn. Kirken ligger ca. 6 km Nord for Holstebro og ca. 9 km Syd for Struer. De højtliggende, mod Vest noget bakkede Jorder (Sire Lyngbjærg, delvis i Navr Sogn med højeste Punkt i Sire Bavnehøj, 70 m) er overvejende lermuldede. Gennem Sognet gaar Landevej fra Holstebro til Struer.

Befolkning (1925): 419 (1801: 182, 1850: 218, 1901: 395). Gaarde og Huse (1921): 80. Det samlede Hartkorn (1905): 122 Tdr. 29 Gaarde med 107 og 40 Huse med 15 Tdr. H. samt 1 jordløst Hus. Ejds. (1924): 1749, deraf Jordv. 971. Areal: 904 ha, hvoraf (1919) besaaet med Hvede 7 ha, Rug 48, Byg 25, Havre 132, Blands. til Modenhed 111, Kartofler 13, Foderroer 142, Brak udgjorde 41 ha, Grøntfoder og Græsning 245, Haver o. l. 12, Tørvemoser 4, Skov 35, Heder og Lyngbakker 14. Kreaturhold (1924): 152 Heste, 918 Stk. Hornkvæg (deraf 391 Køer), 6 Geder, 94 Faar og 983 Svin.

I Sognet Sire Kirke (ca. 1330 Syræ) samt (lidt Syd derfor) Skole, opført 1914, og Forsamlingshus, opført 1904, og Købmandshandel. Samling af Gaarde og Huse: Siregaarde (1585 Siergaard), Ballegaarde (1585 Ballegaard), Torager (Tornager, 1585 Tuornagger), Siremark, Bjærg (1688 Stoer, Lillebierre). Gaarde: Østergaard (1688 Østergaard): 9,1 Td. H. Ejds. 140, Jordv. 89, ca. 94 ha, deraf Ager 89, Nygaard, Sortkær, Lund (1688 Lund), Fiskegaard, Ødegaard (1688 Ødegaard), Bisgaard, Godrum (Godrim), Gade, Holmgaard med Andelsmejeri, oprettet 1887, og Købmandshandel, Gundersborg (1688 Gundesborg), Pilgaard (1688 Piigaard).

Klogborg (1688 Kloegborg), Gaasager, Store-Støvl (1688 Stoerstøfful), Lille-Støvl (1688 Lille Støffuel), Sire Mølle. Sire Sogn, een Sognekommune med Hovedsognet, har samme Tingsted og hører under de samme Kredse som dette samt 5. Udskrivningskreds, 181. Lægd. Kirken er selvejende.

Kirken bestaar af Kor og Skib samt Vaabenhus mod Syd. Ældst er det nuværende Skib, en Munkestensbygning fra ca. 15 Aarhundrede, hvis østre Del har været afskildret ved en spids Triumfbue og har tjent som Kor. 1781 omsattes Størstedelen af Murene (undtagen den nordre) og omtrent samtidig maa Vaabenhuset være tilføjet. 1888 tilbyggedes et nyt Kor mod Øst. Gavlene og Vinduerne fik moderne gotiske Former, og det Indre blev tøndehvælvet. Paa Alteret en Kristusfigur af Træ fra 1888. Alterstager fra 1677. Romansk Granitfont. Prædikestol fra 17. Aarhundrede.

I Sognet nævnes 1688 „Smediegaarden“. — I de smukt beplantede Krunderup Bakker (Sire Lyngbjærg) er der paa Storebjærg 5. 7. 1878 rejst en Mindetavle for Fr. VII og 20. 6. 1888 paa en anden Bakke en Mindestøtte for Stavnsbaandets Løsning. 1881 paa en tredie Bakke en Mindestøtte for Dronning Caroline Amalie, som 1841 skænkede Sire dets Skole, samt 28. 9. 1923 en Mindesten (2,5 m høj Granitstøtte med indhugget Portrætre relief, Billedhugger Bundgaard) over Lærer H. J. Hansen, Sir, død 1922. Lærer her fra 1863.

I Sognet kendes kun ganske enkelte Gravhøje. I Sire Lyngbjærg ses den ret store men flade Sire Bavnehøj. Umiddelbart ved Holmegaard er under Markflade fremdraget Lerkar, formentlig fra den ældre Jernalder.

NIELS HOUMARK ANDERSEN, *Gdr.*, „*St. Stovl*“, *Sir*,
Holstebro,

født 13. 6. 1890. Forældre: Søren Chr. Andersen, Nørregaard, Skave, Hustru Petrine. N. Houmark Andersen er gift med Jensine Katrine Jensen Moesgaard, født i Ryde 22. 3. 1892. Forældre: Jens Jensen, Gdr., Ryde, 5. 3. Hustru Ingeborg Christensdatter 28. 3. I N. Houmark Andersens Ægteskab er der 1 Barn: Gunnar 10. 2. 1932. Andersen købte Gaarden 1919 med 50 Tdr. Land.

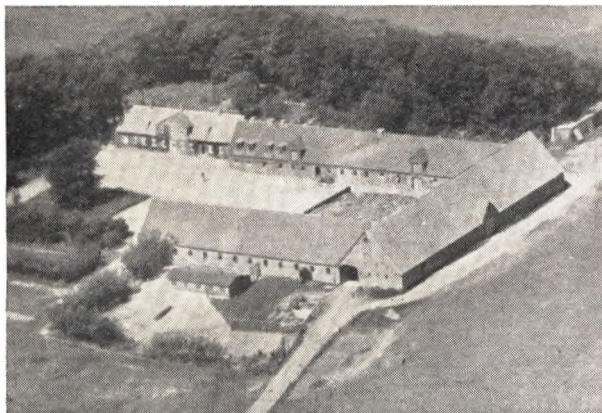

POUL ALFRED WIUM-ANDERSEN, *Gdr.*, „*Sønderballegaard*“, *Sir*, *Holstebro*,

født i Kellerrup 19. 6. 1911. Forældre: Anders Jens Andersen, Tømmerhandler, Holstebro, født 10. 1. 1888. Hustru Ida Sofie Wium, født 13. 3. 1886. Bedsteforældre: FF Poul Lyhne Andersen. FM Fredenikke Hestbeck. MF Alfred Wium. MM Anna Frandsen. P. Wium-Andersen er gift med Vera Frandsen, født i Moskva 2. 1. 1917. Forældre: Knud Scholt Duchmann Frandsen, Hustru Marie Kasminan. I P. Wium-Andersens Ægteskab er der 4 Børn: Lone 3. 3. 1941, Ane 1. 4. 1942, Ida 23. 3. 1946 og Anders 27. 3. 1950. Andersen købte Gaarden 1. 4. 1950 med 100 Tdr. Land. Gaarden drives for Tiden kvægløs med Fræavl og 800 Høns.

JØRGEN BALLEGAARD, *Gdr.*, „*Ballegaard*“, *Sir*, *Holstebro*,

født paa Gaarden 18. 4. 1863. Forældre: Laurids Ballegaard, Hustru Johanne Jørgensen. Bedsteforældre: FF Søren Sørensen. FM Mette. MF Jørgen Jørgensen. MM Kirstine. Jørgen Ballegaard er gift med Johanne Madsen, født i Skafstrup, Thy, 2. 3. 1868. Forældre: Lars Madsen, Gdr., født 27. 3. 1833, Hustru Maren Jensdatter, født 17. 8. 1829. Bedsteforældre: FF Mads Madsen. FM Ane Johanne. MF Jens Chr. Larsen. MM Johanne. I Jørgen Ballegaards Ægteskab er der 9 Børn: Laurids 24. 8. 1889, Johanne 27. 11. 1890, Maren 26. 9. 1894, Laura 20. 11. 1898, Lars 6. 3. 1899, Methea 9. 5. 1901, Thorvald 2. 3. 1904, Kirstine 26. 2. 1906, Laurids 19. 12. 1892. Ballegaard overtog Gaarden efter sine Forældre 1906 med 105 Tdr. Land. Været i Slægtens Eje ca. 200 Aar.

ANTON MAGNUS BØNDERGAARD, *Boelsmand*, *Sir*,
Holstebro,

født i N. Omme 23. 9. 1904. Forældre: Mourits Spaabæk Bøndergaard 18. 1. 1870, Hustru Jane Kirstine Bilgrav, født 7. 6. 1876. Bedsteforældre: FF Chr. Kornelius Bøndergaard, født 9. 8. 1836. FM Bodil, født 8. 8. MF Erik Bilgrav. MM Anna Thomine. A. M. Bøndergaard er gift med Alma Filippa Bausale, født i København 21. 3. 1909. Forældre: Terecia Katarina. I Anton M. Bøndergaards Ægteskab er der 2 Børn: Krista 28. 3. 1941 og Kirsten Marie 9. 10. 1942. Bøndergaard købte Ejendommen 1948 med 12½ Td. Land.

JENS MADSEN CHRISTENSEN, *Gdr.*, „*Skovlund*“, *Sir*,
Holstebro,

født i Ejsing 26. 10. 1914. Forældre: Henrik Christensen, Landmand, Ejsing, 2. 9. 1879, Hustru Anna 12. 5. 1889. Bedsteforældre: FF Peder Christensen. FM Ane. MF Jens Madsen. MM Kirstine. Jens M. Christensen er gift med Ella Kirstine Madsen, født i Sahl 7. 7. 1916. Forældre: Anders Chr. Madsen, Svenstrup, Vinderup, Hustru Sørine Knudsen, født 29. 1. Bedsteforældre: FF Søren Madsen. FM Karoline. MF Kristen Knudsen. MM Maren. I Jens M. Christensens Ægteskab er der 2 Børn: Inger 16. 7. 1943, Leo Henrik 3. 6. 1946. Christensen købte Gaarden 1943 med 7½ Td. Land.

ANDERS KRISTIAN FRØJK, *Gdr.*, „*Pilgaard*“, *Sir*,
Holstebro,

født i Linde 1. 2. 1901. Forældre: Eskild Peder Henriksen Frøjk, Gdr., Linde, 5. 6. 1870, Hustru Else Pedersen, født 15. 10. 1875. Bedsteforældre: FF Henrik Henriksen Frøjk. FM Maren. MF Anders Chr. Pedersen. MM Else. A. Kr. Frøjk er gift med Jensine Møller Olesen, født i „Pilgaard“ 1. 10. 1904. Forældre: Peder Møller Olesen, Gdr., Sognefoged, født 16. 5. 1861, Hustru Barbara 2. 2. 1866. Bedsteforældre: FF Ole Pedersen (Pilgaard), Gdr., Sognefoged i Sir. FM Dorthea. MF Nis Hansen. Frøjk overtog Gaarden efter sine Svigerforældre i 1934 med 20 ha. Været i Slægtens Eje i 3 Generationer, idet Ole Pilgaard frikøbte den fra Asumgaard, hvorunder den var Fæstegaard.

PEDER GADE, *Gdr.*, „*Bjerregaard*“, *Sir*, *Holstebro*,

født i Maabjerg 8. 5. 1906. Forældre: Niels Gade, født 3. 5. 1855, Hustru Anna Nielsen, født 18. 4. 1862. Bedsteforældre: FM Ane Marie Pedersen. Peder Gade er gift med Katrine Bertelsen, født i Mejrup 8. 1. 1910. Forældre: Laust Bertelsen, Gdr., Mejrup, 10. 8. 1874, Hustru Maren Christensen, født 6. 5. 1875. Bedsteforældre: FF Jens Bertelsen. FM Johanne. MF Jens Christensen. MM Else Katrine. I Peder Gades Ægteskab er der 2 Børn: Harry 20. 2. 1942 og Maja 26. 10. 1947.

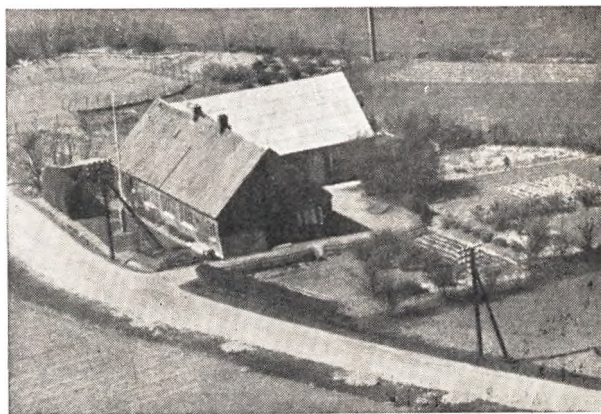

JENS SVENNING HANSEN, *Boelsmand*, „*Lergrav*“, *Sir*,
Holstebro,

født i Grejsdalen 8. 5. 1908. Forældre: Ingvar Tjelle Hansen, Møller, 26. 12. 1880, Hustru Alma Marie 16. 11. 1887. Bedsteforældre: FF Svenning Hansen 29. 8. 1850. FFF Hans Svenningsen, Hustru Kirsten Marie. FM Inger Johanne, født 3. 5. 1862. FMF Inger Tjelle Christensen. MF Jens Pedersen, født 3. 8. 1853. MFF Peder Christensen, Hustru Kirstine. MM Gabrielle 11. 12. 1849. MMF Anders Nielsen. MMM Gabrielle fra Frankrig. S. Svenning Hansen er gift med Dagmar Vilhelmine Kirstine Ibsen, født i Grimstrup ved Bramminge 11. 6. 1909. Forældre: Mads Thomsen Ibsen, Landmand, 5. 3. 1878, Hustru Kristiane Ellen Margrethe Mejer 2. 2. 1870. Bedstefor-

ældre: FF Thomas Ibsen fra Viborgeggen. MF Nicolaj Erik Mejer, Boghandler. MM Vilhelmine Karoline fra København. I Jens S. Hansens Ægteskab er der 2 Børn: Børge 27. 9. 1943, Carlo Thomas. Hansen købte Ejendommen 1947 med 4 Tdr. Land.

CHRISTEN HERUP, Gdr., „Aagaard”, Sir, Holstebro,

født i Naur 4. 10. 1884. Forældre: N. Chr. Christensen, Gdr., Naur, født 21. 5. Hustru Mariane 17. 11. Bedsteforældre: FF Bertel Christensen. MF Christian Lauridsen. Christen Herup er gift med Anna Katrine Olesen, født i Skarrild 25. 8. 1906. Forældre: Ole Chr. Olesen, Gdr., Skarrild, født 5. 6. Hustru Mette Kirstine Madsen, født 4. 9. Bedsteforældre: FF Anders Olesen. FM Karen. MF Mads Peder Madsen. MM Ingeborg. I Christen Herups Ægteskab er der 4 Børn: Gerda 15. 10. 1930, Kristian 27. 3. 1935, Kaj 17. 9. 1941, Mary 4. 6. 1944. Herup købte Gaarden 1945 med 20 Tdr. Land.

ANDREAS HINDKJÆR, Gdr., „Sirgaard”, Sir, Holstebro,

født i Mejrup 7. 5. 1880. Forældre: Chr. Hindkjær, Gdr., Sognefoged, født 1849, Hustru Mariane Nielsen, født 1. 1. 1850. Bedsteforældre: FF Jens Jensen (Pilgaard). FM Ane Pedersen. MF Chr. Nielsen. MM Karen. A. Hindkjær er gift med Karoline Nygaard, født i Sir 8. 11. 1887. Forældre: P. Chr. Nygaard, født 6. 5. 1857, Hustru Mariane Pedersen, født 6. 1. 1860. Bedsteforældre: FF Jacob Hansen. FM Kirstine. MF Anders Pedersen (Fisker). I Andreas Hindkjærs Ægteskab er der 4 Børn: Alma 15. 7. 1915, Kristen 14. 6. 1917, Peder Kristian 1. 4. 1919, Frida 24. 4. 1923. Hindkjær købte Gaarden 1918 med 45 Tdr. Land, siden tilkøbt 5. Gaarden opført efter Brand 1911. Gaarden har været i Slægtens Eje siden Napoleonskrigen.

KRISTEN HINDKJÆR, Gdr., „L. Thorager”, Sir, Holstebro,

født i Hjerm 14. 6. 1917. Forældre: Andreas Hindkjær, Hustru Karoline Nygaard. Bedsteforældre: FF Kristen Hindkjær, Gdr., Sognefoged, Mejrup, 13. 1. 1849. FM Mariane Nielsen, født 1. 1. 1850. MF P. Christian Nygaard, født 6. 5. 1857. MM Mariane Pedersen, født 6. 1. 1860. Kr. Hindkjær er gift med Ellen Killemoose Christensen, født i Trolleborg 28. 8. 1924. Forældre: Rasmus Christensen, Gdr., 3. 5. 1897, Hustru Mary 3. 1. 1901. Bedsteforældre: FF Peder Christensen. FM Klausine. MF Niels Killemoose. MM Karen. Hindkjær købte Gaarden 1950 med 31 Tdr. Land.

PEDER MØLGAARD HOLMGAARD, „Provsten”, Sir, Holstebro,

født i Handbjerg 22. 5. 1894. Forældre: Peder Chr. Holmgaard, Gdr., Handbjerg, født 5. 11. Hustru Dorteia Kirstine Abelone. Bedsteforældre: FF Jens Chr. (Holmgaard) Pedersen. FM Maren. MF Niels Chr. Gosvig, Lærer, Vejrum. MM Birgitte Kirstine. P. Mølgaard Holmgaard er gift med Marie Magdalene Jensen, født i Ydby, Thy, 23. 6. 1888. Forældre: Kristian Peder Jensen, Hustru Cecilie Marie Sørensen. Bedsteforældre: FF Jens (Sandegaard). FM Kirsten Marie. I P. Mølgaard Holmgaards Ægteskab er der 7 Børn: Peder Kristian 2. 1. 1921, Erna Abelone 29. 3. 1922, Esther 11. 8. 1923, Gunnar 25. 8. 1925, Ingrid 10. 1. 1927, Svend Erik 1. 5. 1931, Ella 1. 5. 1931. Holmgaard købte Ejendommen 1943 med 9 Tdr. Land.

CHRISTIAN KVIESGAARD JENSEN, Gdr., „Meldgaard”, Sir, Holstebro,

født i Borbjerg 22. 1. 1915. Forældre: Niels Kviesgaard Jensen, Gdr., Borbjerg, født 27. 12. 1886, Hustru Kirstine Olesen, født 25. 1. 1888. Bedsteforældre: FM Ane Cecilie. MF Anders Olesen. MM Jensine. Chr. Kviesgaard Jensen er gift med Anna Klogborg, født i Sir 30. 3. 1913. Forældre: Niels

Klogborg, Hustru Ane. I Chr. Kviesgaard Jensens Ægteskab er der 2 Børn: Ritta 15. 9. 1946, Niels 3. 8. 1950. Jensen overtog efter sin Svigermor Gaarden 1944 med 37 Tdr. Land.

EJLER JENSEN, Handelsingartner, Sir, Holstebro,

født i Silkeborg 3. 7. 1900. Forældre: Iver Jensen, Købmand, Silkeborg, født 20. 5. 1867, Hustru Ane Marie Nielsen, født 4. 8. 1865. Bedsteforældre: FF Jens Iversen. FM Kirstine. Ejler Jensen er gift med Gudrun Weibel, født i Lemvig 22. 11. 1908. Forældre: Gustav Weibel, Bogholder, Lemvig, født 22. 4. 1875, Hustru Helga Sthær, født 23. 1. 1870. Bedsteforældre: FF Andreas Weibel. FM Laura. MM Ane Marie. I Ejler Jensens Ægteskab er der 5 Børn: Karsten 26. 6. 1930, Anna Marie 22. 8. 1933, Søren 16. 7. 1939, Helga 20. 9. 1944, Niels 22. 8. 1948. Jensen købte Ejendommen 1950 med 2½ Td. Land, der drives som Gartneri. 3 Drivhuse til Tomater.



HENRY KRISTOFFER KLINKBY, Gdr., „Thoragergaard”, Sir, Holstebro,

født paa Gaarden 16. 5. 1917. Forældre: Peder Chr. Pedersen Klinkby, Gdr., 5. 9. 1879, Hustru Maren Kristoffersen, født 3. 1. 1887. Bedsteforældre: MF Kristoffer Nielsen. MM Kirstine Marie Holmgaard. H. Kristoffer Klinkby er gift med Ingrid Kirstine Sejbjerg, født i Maabjerg 9. 6. 1920. Forældre: Mads Sejbjerg, Gdr., Maabjerg, 4. 10. 1886, Hustru Anna Hyldgaard, født 23. 5. 1890. Bedsteforældre: FF Laust Sejbjerg. FM Charlotte. MF Niels Hyldgaard. MM Kirstine. I Henry K. Klinkbys Ægteskab er der 2 Børn: Kristian 9. 6. 1945 og Inger 29. 3. 1947. Klinkby overtog Gaarden efter sine Forældre 1942 med 65 Tdr. Land. Været i Slægtens Eje siden ca. 1904.

JEPPE LILLELUND, Gdr., „Ø. Thorager”, Sir, Holstebro,

født i Ulfborg 25. 2. 1885. Forældre: Niels Vejrup Lillelund, Gdr., Ulfborg, født 7. 11. 1855, Hustru Marie Kirstine Larsen, født 8. 6. 1862. Bedsteforældre: FF Jeppe Hansen Lillelund, Gdr., Ulfborg. FM Johanne Pedersdatter. MF Lars Larsen (Vestergaard). MM Sidsel. Jeppe Lillelund er gift med Nielsine Kristine Christensen, født i Fjaltring 13. 12. 1891. Forældre: Thomas Christensen, Landmand, Fjaltring, Hustru Kristine Andersen. I Jeppe Lillelunds Ægteskab er der 5 Børn: Valborg 5. 12. 1913, Marie 9. 6. 1922, Dagny 15. 11. 1923, Edith 15. 2. 1927, Arne 9. 8. 1933. Lillelund købte Gaarden 1918 med 20 Tdr. Land. Udhuse opført efter Brand 1928.

CHRISTIAN LUND, Gdr., „Lund”, Sir, Holstebro,

født paa Gaarden 19. 10. 1899. Forældre: Peder Christensen, Gdr., 8. 2. 1856, Hustru Petrine Jacobsen, født 23. 11. 1858. Bedsteforældre: FF Chr. Pedersen. FM Ane. MF Jacob Jørgensen, født i Brogaard. MM Inger Marie. Chr. Lund er gift med Olga Margrethe Gosvig, født i Hjerm 28. 2. 1907. Forældre: Vilhelm Kjørulf Gosvig, „Feldborg”, Hjerm, født 1. 7. 1867,

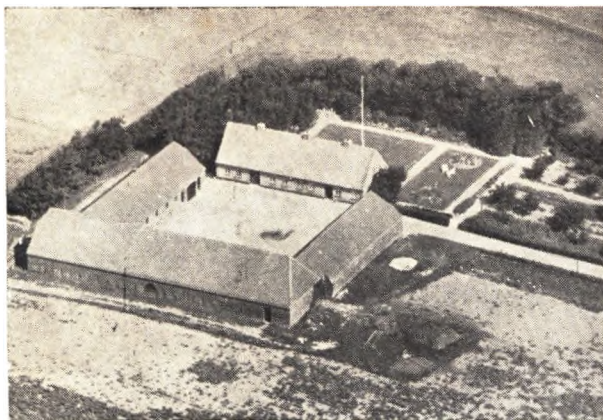

Hustru Kirstine. Bedsteførelde: FF Mads Nicolaj Gosvig, FM Ane Jensine. MF Marinus Graversen, Købmand, Ø. Hjerne. MM Marie. Lund overtog Gaarden efter sine Forældre i. 4. 1928 med 38 Tdr. Land. Været i Slægtens Eje siden 1894.



AKSEL VIGGO MADSEN, *Gdr.*, „Bakkelund“, *Sir, Holstebro,*

født i Sir 20. 4. 1914. Forældre: Marinus Madsen, Gdr., Handbjerg, 19. 7. 1884, Hustru Katrine Klogborg, født 6. 2. 1892. Bedsteførelde: FF Peder Madsen. FM Helene. MF Peder Klogborg. MM Margrethe. A. V. Madsen er gift med Kristine Mathea Andersen, født i Grindsted 22. 8. 1922. Forældre: Henrik Andersen, Hustru Marie Hansigne. Bedsteførelde: FF Lars Andersen. FM Marie. MF Hans Chr. Jacobsen. MM Mathea Kirstine fra Sønderjylland. I Aksel V. Madsens Ægteskab er der 4 Børn: Ruth Elvira i. 3. 1944, Dagny Katrine Elisabeth 22. 4. 1946, Børge Marinus Andreas 4. 11. 1948, Peter Henrik 22. 8. 1950. Madsen købte Gaarden 1946 med 12 Tdr. Land.

EJNER MADSEN, *Gdr.*, „Vestergaard“, *Sir, Holstebro,*

født i Hjerm 4. 3. 1903. Forældre: Anders Chr. Madsen, Gdr., Hjerm, 17. 11., Hustru Ane Kirstine Christensen, f. 12. 8. Bedsteførelde: FF Poul Madsen. FM Ane. MF Niels Christensen. Ejner Madsen er gift med Birgitte Marie Hansen, f. i Skjern 2. 2. 1894. Forældre: Chr. Hansen (Engsig), Hustru Kirsten Johansen. I Ejner Madsens Ægteskab er der 2 Børn: Kristian 27. 1. 1930, Kamma i. 5. 1934. Madsen købte Gaarden 1928 med 15 Tdr. Land.

MADS ANDREAS MADSEN, *Gdr.*, „Aldershvile“, *Sir, Holstebro,*

født i Naur 17. 10. 1889. Forældre: Peder Madsen, Gdr.,

Naur, Hustru Petrine Jensen, 3. 3. M. Andreas Madsen er gift med Nielsine Klogborg, f. i Sir 12. 10. 1889. Forældre: Peder Jensen Klogborg, Gdr., f. 3. 3., Hustru Margrethe Nielsen, f. 21. 12. I Mads A. Madsens Ægteskab er der 4 Børn: Herluf 26. 11. 1913, Ragnhild i. 9. 1915, Herdis 11. 5. 1919, Ejgild 24. 8. 1921. Madsen købte Gaarden 1925 med 30 Tdr. Ld.



GEORG MØLLER, *Gdr.*, „N. Sirgaard“, *Sir, Holstebro,*

født i Thorsted 21. 3. 1916. Forældre: Laurids Møller, Thim, f. 20. 9. 1879, Hustru Karoline Madsen, f. 4. 4. 1888. Bedsteførelde: MF Niels Chr. Madsen. Georg Møller er gift med Nanna Bukbjerg, f. i „Bukbjerg“, Ulfborg, 20. 5. 1917. Forældre: Jens Chr. Jørgensen, Gdr., f. i. 3. 1881, Hustru Kirsten Holm, f. 5. 9. 1883. Bedsteførelde: FF Peder Bukbjerg, FM Maria Bach. MF Simon Brøde Holm. MM Margrethe. I Georg Møllers Ægteskab er der 2 Børn: Jytte 26. 6. 1946, Erik 28. 5. 1949. Møller købte Gaarden 20. 10. 1947 med 6½ Tdr. Land.

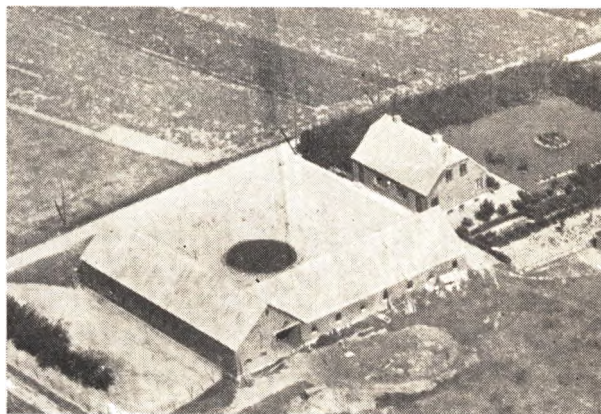

JENS KIRK NIELSEN, *Gdr.*, „Bakkegaarden“, *Sir, Holstebro,*

født i Hjerm 13. 5. 1901. Forældre: Anders Nielsen (Vestergaard), Hjerm, 28. 1. 1866, Hustru Methea Laursen, f. 3. 5. 1871. Bedsteførelde: FF Jens Kirk Nielsen. FM Mette. MF Karl Laursen. MM Johanne Marie. Jens K. Nielsen er gift med Mette Ulsø, f. i Sir, L. Bjerre, 30. 11. 1903. Forældre: Karl Ulsø, Gdr., f. 29. 1. 1877, Hustru Laura Andersen Bøge, 5. 7. 1881. Bedsteførelde: FF Henrik Henriksen Ulsø. FM Mette Marie. MF Anders Bøge. MM Margrethe. I Jens Kirk Nielsens Ægteskab er der 2 Børn: Laura 27. 12. 1939, Bodil 26. 4. 1942. Nielsen byggede paa 23 Tdr. Land, der var udstykket fra L. Bjerre 1937.

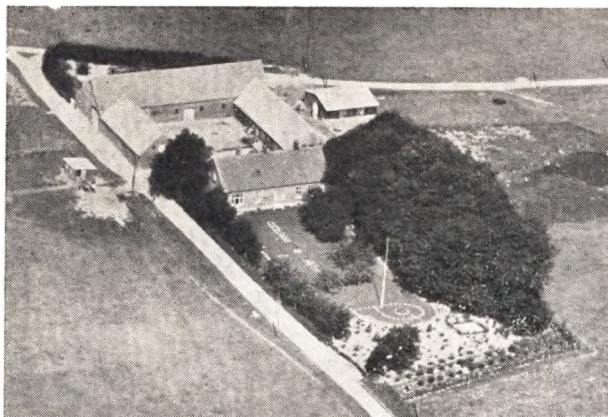

ADOLF NYGAARD, Gdr., „Nygaard”, Sir, Holstebro.

født paa Gaarden 2. 3. 1901. Forældre: P. Kr. Nygaard, Gdr., f. 6. 5. 1857, Hustru Mariane Pedersen, f. 6. 1. 1860. Bedsteforældre: FF Jacob Hansen. FM Kirstine. MF Anders Pedersen (Fisker). Adolf Nygaard er gift med Jutta Særkjær, f. i Overgaard, Naur, 21. 9. 1906. Forældre: Peder Særkjær, Gdr., f. 28. 2. 1869, Hustru Sine Østergaard, f. 15. 4. 1873. Bedsteforældre: FF Chr. Særkjær. FM Ane. MF Søren Østergaard. MM Ane. I Adolf Nygaards Ægteskab er der 3 Børn: Kristian 24. 3. 1931, Ingrid 25. 3. 1933, Kaj Georg 24. 4. 1942. Nygaard overtog efter sine Forældre Gaarden 1929 med 30 Tdr. Land. Været i Slægtens Eje siden 1870.

CARL NYGAARD, Boelsmand, Sir, Holstebro,

født i Maabjerg 23. 9. 1889. Forældre: Laust Nygaard, Gdr., Maabjerg, 20. 4., Hustru Inger. FF Laust Poulsen. Carl Nygaard er gift med Laura Jacobsen, f. i Vejrum 21. 2. 1900.

Forældre: Jørgen Jacobsen, 6. 9. 1870, Hustru Else Katrine Jensen, f. 18. 11. I Carl Nygaards Ægteskab er der 10 Børn: Inger 19. 8. 1918, Elna 2. 1. 1920, Laurids 25. 6., Jørgen 25. 2., Sigrid 3. 6., Emil 6. 5., Anna 2. 2., Agnethe 8. 12., Karen 24. 3., Grethe 21. 2. Nygaard købte Ejendommen 1911 med 6½ Tdr. Land.

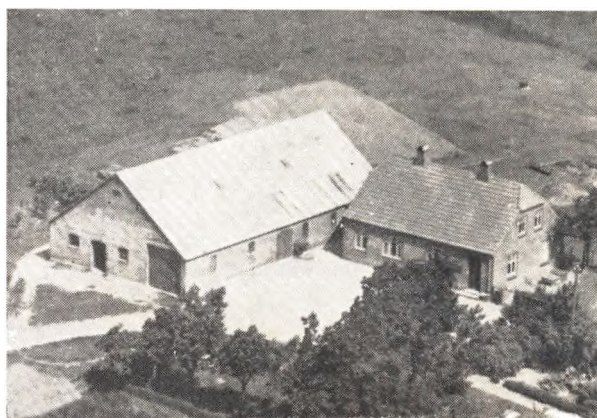

JENS THOMSEN, Boelsmand, Sir, Holstebro,

født i Nr. Omme 27. 6. 1904. Forældre: Mourits Thomsen, f. 2. 12. 1873, Hustru Anna Bilgrav. Bedsteforældre: FF Jens Thomsen. FM Ane Katrine. MF Chr. Bilgrav. MM Signe. Jens Thomsen er gift med Elida Graversen, f. i Dybe 14. 10. 1912. Forældre: Frederik Theodor Godtfred Graversen, Hustru Ane Caroline Christensen. I Jens Thomsens Ægteskab er der 3 Børn: Ritta 26. 10. 1938, Tage 5. 12. 1939, Hanna 9. 10. 1945. Thomsen købte Ejendommen 1943 med 12 Tdr. Land.

GIMSING SOGN

der har Struer Købstad til Anneks, omgives af dennes Købstadjorder, Ølby, Vejrum og Hjem Sogne samt Limfjorden (Venø Bugt). Kirken ligger ca. 2 km SSØ for Struer. De noget højtliggende mod Nord bakkede Jorder (højeste Punkt Bavnehøje, 49 m, Kelding Høje) er frugtbare, muldlerede med lerunderlag. Kvistrup Skov. Gennem Sognet gaar Landevejen fra Holstebro til Struer samt Langaa-Viborg-Struer Banen og Vejle-Holstebro-Struer Banen.

Befolkning i 1925: 649 (1801: 335, 1840: 420, 1901: 548). Gaarde og Huse (1921): 116. Det samlede Hartkorn (1905): 179 Tdr. 31 Gaarde med 160 og 43 Huse med 19 Tdr. Hartkorn samt 12 jordløse Huse. Ejds. (1924): 2476, deraf Jordv. 1350. Areal: 1130 ha, hvoraf 1919 besaaet med Hvede 56 ha, Rug 10, Byg 52, Havre 185, Blands. til Modenhed 108, Kartofler 22, Foderroer 143, Brak udgjorde 29 ha. Grøntfoder og Græsning 242, Haver o. l. 25, Skov 65, Klitarealer og Stenmarker 3, Vandarealer 2. Kreaturhold (1924): 165 Heste, 935 Stk. Hornkvæg, deraf 493 Køer, 9 Geder, 83 Faar, 963 Svin.

I Sognet Gimsing Kirke (ca. 1330 Gimsingh). Samling af Gaarde og Huse: Dalbygaarde (1496 Dalby), Movstgaarde (1688 Mouritzgaard), Trudsø med Gimsing vestre Skole, delvis opført 1920, og Missionshus (opført 1925, Arkitekt I. Bruun, Struer), Gimsing-Fællid: Gimsingstrand. Østerby (1688 Øster Bye) med Skole. Gaarde: Hovedgaarden Kvistrup (1400 Quistrup, 1163 Quistrop Birch) har 28 Tdr. H. Ejds. 340. Jordv. 204. ca. 213 ha., deraf Ager 132, Eng 11, Skov 40, Hede 11 og Mose 9. Paa Kvistrup Mølle er elektricitetsværk, og der er ligeledes stor Fabrikation af Radioapparater ved Bang og Olufsen A/S. Gimsinghoved: 13,9 Tdr. H.

Ejds. 170, Jordv. 98. ca. 67 ha., deraf Ager 63. Søndergaard, Keldsmark med Teglværk, Hillersvaaben. De har 1584 skænket Alterstagerne. Kalkborg (1547 Hillersborg), Nørskovhus, Hundsballe (1688 Hundsballe), Nørgaard (1503 Nørgaard). Vestergaard, Ørumgaard. Sydl. i Sognet en Friskole opført 1914 med Forsamlingshus. Gimsing Sogn er egen Sognekommune, i gejstlig Henseende forenet med Struer Købst., har Tingsted i Struer og hører under Rets- og Politikreds Holstebro Købst. m.v., Holstebro Amtsstuedistrikt, Holstebro Læge- og Skattekreds, Struer Vurderingskreds, Amtets 4. Folketingskreds, 6. Forligskreds, 5. Udskrivningskreds, Lægd 179a. Kirken er selvejende.

Kirken bestaar af et udelt Langhus med Vaabenhus mod Nord. Langhusets vestre Del har været Skib i en romansk Granitkvaderkirke (med Skraakantsokkel). De oprindelige Døre er bevarede, Syd- og Disk er 1631 skænket af Ingeborg Parsberg, Iver døren tilmuret, Norddøren endnu i Brug. I sengotisk Tid tilføjedes Vaabenhuset. Sikkert paa omtrent samme Tid blev det gamle Kor nedbrudt og Skibets Sidemure forlængede mod Øst. Det Indre har Bjælkeloft. 1905 er der ved en Hovedstandsættelse opført en spinkel Mur mellem Kor og Skib. Alterpartiet rykket ca. 2 m frem fra Østgavlen, og Prædikestolen rykket hen til den nye Triumfvæg mod Syd, med Indgang gennem en Døraabning i denne. Alttertavlen er et godt Snitværk fra ca. 1600 i Mikkell v. Grønningens Stil (opmalet med opr. Farver 1907) med Ludv. Munks og Anne Lykkes fædr. og mødr. Juuls. Romansk Font af gullandsk Kalksten i Firkløverfacon. Prædikestol fra samme Tid og Værksted som Alttertavlen (opmalet i gamle Farver 1909). Stolestadegavle fra Slutningen af 16. Aarhundrede.

Vestpulpitur fra 17. Aarhundrede. I Kirken en ejendommelig middelalderlig Gravsten. Den slanke, skriftløse Klokke er fra 13. Aarhundrede.

Kvistrup er en meget gammel Gaard, idet den med andet Gods 1163 skænkedes til Oprettelsen af Tvis Kloster, under hvilket den hørte indtil Reformationen. 1400 nævnes dog Væbner Niels Krag af K. Kronen skødede den 1547 (med Klosters øvrige Gods) til den sidste katolske Ribebisp Oluf Munk,

ge (død 1772) 1723 bragte den til sin 2. Mand, Amtsforvalter, Kammerherre Jens Voigt (død 1758) fra hvem den (52, 58 og 304 Tdr. H.) ved Skøde af 1729 overgik til Købmand Ditlev Bering i Randers (død 1732) som 1731 skødede den med samme Tilligg. for 22.000 Rd. til Kancellird. Chr. Moth (adlet 1750, død 1766), hvis Søster ægtede Konrektor i Aarhus Kancellird. Balth. Halse, død 1771, hvorpaa Enken Christiane Stiv. Moth, død



Gimsing Kirke

(død 1569) hvorefter den ejedes af Sønnen Ludv. M., død 1595, Lensmand paa Ørum, og hans Søn Oluf M., der 1613 skødede den til Rigsraad Iver Juul til Villestrup og Volstrup (død 1627) hvis Enke Ingeborg Parsberg (død 1665) ejede den (72 Tdr. H.) 1638 og 1660. Sønnen Aksel J. til Kvistrup døde 1671 og hans Enke Elisabeth Friis 1677, hvorefter hendes Dødsbo 1681 skødede K. (72), Avsumgaard Ladegaard (12) og Gods (216 Tdr. H.) for 10.000 Rd. til Rasmus Nielsen Overgaard (nyt Skøde 1689 efter Højesteretsdom af 1688). Han fik 1682 kgl. Bevilling paa at nyde den med adelig Frihed og skødede 1705 Gaarden med Tjender og Gods samt Avsumgaard Ladegaard (52, 11, 271 og 11½ Tdr. H.) for henholdsvis 50 Rd. og 35 Rd. og 40 Rd. pr. Tdr. H. Hovedgaardstakst, Tiende og Gods (med Ladegaard) til Sønnen Niels O. (død 1722) hvis Enke Margrethe. Cathrine Bug-

1773, solgte den (52,11 og 296 Tdr. H.) 1771 ved Auktion for 41.400 Rd. til Justitsrd. J. Hvass til Tviskl. (d. 1773). Enken Anne Magdal. Moldrup, død 1774, testamenterede den til sin Forlovede, Ritmester H. Fischer, død 1794, der 1774 solgte Kvistrup (52,11 og 220 Tdr. H.) for 35.000 Rd. til Løjtn. L. V. Høeg til Bækmark, men købte den 1775 tilbage, fik kgl. Bevilling paa at Gaarden maatte beholde sin Frihed, naar Godset solgtes 1785, og 1792 Rentekammerets Tilladelse til at udparcellere Kvistrup i 25 Parceller (Hovedparcel 19½ Td.). Hans Enke Frederikke Christ. Cathr. Wauwert-Benzon til Stamhuset Skærsø (død 1833) skødede 1799 Kvistrup (42,11 og 22 Tdr. H.) for 43.000 Rd. til Joh. B. Pape til Rantzausgave (død 1831), der 1804 fik en ny Udstykningstilladelse og 1814 ved Auktion solgte den (38 Tdr. H.) med 6 Huse m. m. for 75.000 Rbd. N. V. til Th. Nyssum, senere til Kel-

gaard, fra hvem den (29 Tdr. H.) 1824 udlagdes til Direktionen for Statsgælden, hvorefter Kongen 1827 skødede den for 12.000 Rd. Sølv til Forpagteren R. Ægidius (forh. til Hvolgaard, død 1853 som Kammeraad), der forbedrede Gaarden meget, og hvis Søn H. G. Æ. (senere til Abildgaard, død 1890) overtog den 1847 for 42.000 Rd. Ved Tvangsauktion hos ham 1858 købtes den (37 Tdr. H.) med kompl. Besætning m. m. for 84.250 Rd. af Apoteker G. A. Eyber. Han solgte den 1884 for 220.000 Kr. til Sønnen N. S. E., som allerede 1874 af Faderen havde købt Afbyggergaarden Ørumgaard (forh. kaldet Schacksminde) for 22.400 Rd. Han solgte 1888 begge Gaarde for 250.000 Kr. til Landbrugskandidat, Landstingsmand P. Olufsen. Den ret anselige Hovedbygning er opført 1637 af Axel Juul (Aarstallet med hans Vaaben og allegoriske Figurer staar paa en Sandstensportal ved Indgangen fra Haven) og bestod oprindelig af en Hovedfløj af Grundmur i 2 Stokværk med hvælvede Kældre og et Taarn med blytækt Spir ved Østenden. Øverste Stokværk nedtoges kort efter 1814 og Spiret af Apoteker Eyber. To Sidefløje, der var forbundne med en Mur, og som var opført af Fischer, nedbrødes ligeledes af Eyber.

Movstgaard (Mouridsgaard) hed oprindelig Gimsinggaard og var en Hovedgaard, der 1408 og 1422 ejedes af Nis Kalf (Niels Thorsen) og senere af Marine Jensdatter, 1500 af deres Søn, Mourids Nielsen, med hvis Datter Inger den kom til Peder Thomesen, som 1491—1501 nævnes i Gaarden. Sønnen Jens Pedersen ejede den 1525 og hans Søn Mourids

Jensen (død 1565) 1560. Thomas Lauridsen i M. nævnes 1584. 1638 kaldes den en forhenværende Herregaard, og 1789 var den 2 Gaarde a 7½ Td. H. under Kvistrup.

Gimsinghoved var 1660 3 Gaarde (tilsammen 27 Tdr. H.) under Kvistrup, 1770 4 Gaarde (tilsammen 21 Tdr. H.) under samme. 1869 tilhørte G. (13 Tdr. H.) C. P. Petersen, død 1882, hvis Dødsbo 1883 solgte den for 102.000 Kr. til Landbrugskandidat Jacobsen, som 1892 solgte den for 94.000 Kr. til A. Hansen, fra hvem den 1897 kom til P. Olufsen til Kvistrup, som 1915 afhændede den til Hestehandler C. Bach, som 1925 solgte den for 450.000 Kr. til Kreaturkommissionær I. Lundgaard.

Paa Kvistrupgaards Mark er der en hellig Kilde. Paa Toppen af en stor Banke tæt VNV for Kirken ligger i samlet Gruppe 5 ganske anselige Gravhøje, Bavnehøjene, af hvilke de to bedst bevarede er fredlyst. Paa samme Bankes Udløber mod ØNØ har været endnu 5 Høje, men kun en af disse er delvis bevaret, de øvrige er derimod udjævnedes. Den høje Banke umiddelbart Syd herfor bærer paa sin Top den anselige Keldinghøj. Andetsteds i Sognet kendes ca. 30 Gravhøje, men alle er nu overpløjede eller sløjfede. To Smaagrupper paa 3 og 4 Høje har ligget paa Toppen af Banker henholdsvis SV og S for Kvistrup.

Gimsing var Anneks til Hjerm, indtil det ved Rekr. af 30. 9. 1875 blev et eget Pastorat. Fra 1. 1. 1895 fik det Struer til Anneks, hvilket Sogn udskiltes fra Gimsing S.

ERIK AGGER, *Gdr., „Nørskov“, Gimsing pr. Struer,*

født i Gimsing 16. 9. 1909. Forældre: Nicolaj Agger, Gdr., Gimsing, Hustru Anna Marie. Bedsteforældre: FF Mads Agger, Lærer, Ølby Skole. MF Peder Weiling, Gdr., Humlum. Erik Agger er gift med Mariane Tholsgaard, f. i „Damgaard“, Vejrum, 26. 8. 1907. Forældre: Jens Tholsgaard, Gdr., Vejrum, Hustru Margrethe. I Erik Aggers Ægteskab er der 2 Børn: Bente 11. 1. 1940, Svend 10. 8. 1945. Agger købte Gaarden 29. 11. 1935 med 22 Tdr. Land. Bygningen stammer fra 1870.

KRISTIAN ANDERSEN, *Landmand, „Voldhøj“, Gimsing pr. Struer,*

født i Hundstrup 3. 3. 1879. Forældre: Anders Chr. Jensen, Husmand, Hustru Anna Marie. Bedsteforældre: FF opfødt ved Pastor Ulrik i Hundstrup. MF Fisker, Lild Sogn. Kr. Andersen er gift med Else Kirstine Jensen, f. i Sdr. Nissum 27. 12. 1881. Forældre: Jens Christensen, Sdr., S. Nissum, Hustru

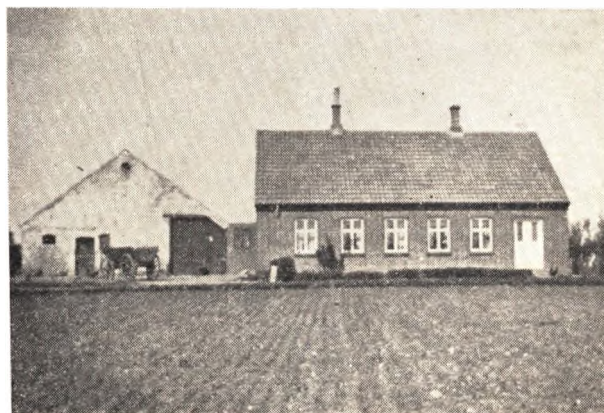

Anna Marie Pilgaard. Bedsteforældre: FF Chr. Christensen, Gdr., Sdr. Nisum. FM Else Kirstine. MF Jens Kjær, Landm. MM Karen Margrethe. I Kr. Andersens Ægteskab er der 11 Børn: Arnold 20. 6. 1907, Anna 18. 10. 1908, Agnethe 4. 6. 1910, Solveig 4. 7. 1912, Elna 12. 5. 1915, Astrid 29. 10. 1917, Birtha 29. 9. 1919, Johannes 24. 4. 1921, Else 14. 11. 1922, Knud 22. 7. 1924, Aksel 8. 7. 1926. Andersen købte Gaarden 1907 af Jens Chr. Bendsgaard med 21 Tdr. Land. Andersen har flyttet Ejendommen ude fra Marken til sin nuværende Plads. Andersen har forskellige Tillidshverv, bl. a. Medlem af Gimsing Sogneraad.

K. M. ANDERSEN, *Gdr., V. Moustgaard, Gimsing.*

født i Resen 20. 4. 1889. Forældre: Laust Andersen, Gdr., Resen, Hustru Johanne. Bedsteforældre: FF Anders Laursen, Gdr., St. Humlum. FM Maren. K. M. Andersen er gift med Mette Jensen, f. i Resen 28. 3. 1894. Forældre: Chr. Jensen, Gdr., Resen, Hustru Kirsten Marie Christiansen. Bedsteforældre: FF Jens Chr. Jensen, Gdr., Resen. FM Maren. MF Poul Christiansen, Landm., Resen. MM Anne. I K. M. Andersens Ægteskab er der 4 Børn: Laurits, Krista, Johannes, Vagn. Andersen købte Gaarden 1925 med 12 Tdr. Land Havde før St. Stadsbjerg i Fousing i 9 Aar med 60 Tdr. Land.

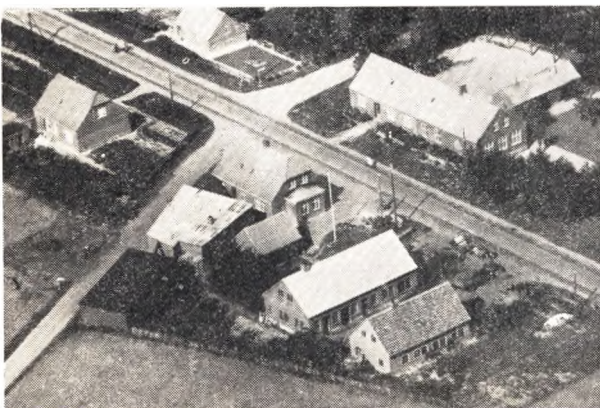

CHR. ARDAHL, *Maskinsmed. Gimsing Maskinværksted. Struer.*

født i Nr. Nisum 24. 5. 1904. Forældre: Chr. Ardahl, Gdr., Nr. Nisum, Hustru Marthine Jensen. Bedsteforældre: FF Jens Ardahl, Gdr., Nr. Nisum. FM Ellen. MF Jens Jensen, Gdr., Resen. MM Birtha. Chr. Ardahl er gift med Kirsten Marie Larsen, f. i Sdr. Bork 4. 7. 1908. Forældre: Lars A. Larsen, Husm., Hustru Johanne Andersen. Bedsteforældre: MF Jens P. Andersen, Landm., Fisker. MM Kirsten Marie. I Chr. Ardahls Ægteskab er der 2 Børn: Margit, Manny. Ardahl byggede Maskinsmedie i 1941 og Autoværksted 1943. Fik sin første Uddannelse i Resen og derefter arbejdet forskellige Steder i Landet. Siden 1939 selvstændig Virksomhed i Gimsing. Beskæftiger i Dag 4 Mand.

JENS BERTHELTSEN, *Gdr., „Grønning“, Gimsing.*

født i Ryde 25. 1. 1889. Forældre: Niels Berthelsen, Smed, Ryde, Hustru Mette Kirstine. Jens Berthelsen er gift med Agnes Sakskjær, f. i Ferring 26. 7. 1891. Forældre: Peder Sakskjær, Husmand, Ferring, Hustru Lucia. FF Møller i Humlum. I Jens Berthelsens Ægteskab er der 5 Børn: Esther 10. 3. 1918, Oda 17. 6. 1919, Gerda 28. 11. 1924, Vagner 10. 12. 1925, Irene 25. 6. 1928. Berthelsen købte Gaarden af Svigerfaderen i 1917 med 25 Tdr. Land.

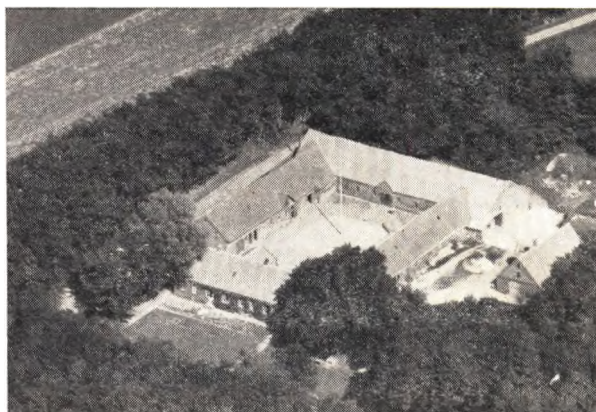

CHR. BJERRE, *Gdr., V. Dalby, Gimsing.*

født i Vejrum 10. 2. 1910. Forældre: Ingenmann Bjerre, Gdr., Vejrum, Hustru Agnes. Bedsteforældre: FF Jens Stokholm Bjerre, Gdr., Vejrum. FM Maren. MF Chr. Engsnap, Gdr., Vejrum. MM Ciliane. Chr. Bjerre er gift med Emma Vestergaard, f. i Hjerm 20. 10. 1911. Forældre: Lars Vestergaard, Gdr., Hjerm, Hustru Anc. Bedsteforældre: FF Kresten Madsen, Gdr., Hjerm. FM Kristine. MF Jens Chr. Jensen, Gdr., Hjerm. MM Anneke. I Chr. Bjerres Ægteskab er der 5 Børn: Erna 18. 2. 1937, Mads 15. 6. 1938, Hans Jørgen 3. 9. 1939, Kirsten 3. 9. 1939, Claus 20. 12. 1947. Bjerre købte Gaarden af Peter Jeppesen 1936 med 67½ Td. Land. Dengang Kort-hornsbesætning, i Dag Jerseybesætning.



THORVALD PEDERSEN BRED, *Smedem., Gimsing.*

født i Staby 6. 2. 1905. Forældre: Niels Chr. Pedersen, Landm., Staby, Hustru Maren. Bedsteforældre: FF Chr. Pedersen, Fisker, Sdr. Nisum. FM Else. Thv. Pedersen er gift med Anna Margrethe Jensen, f. i Stadil 22. 7. 1907. Forældre: Laurits Jensen, Landm., Stadil, Hustru Karoline Pedersen. Bedsteforældre: Niels Jensen „Smed“, Stadil. MF Chr. Overgaard, Landm., Stadil. MM Margrethe. I Thv. Pedersens Breds Ægteskab er der 3 Børn: Laurits, Solveig, Edith. Pedersen købte Smedien 1929 af N. P. Nielsen. Smedien har været her de sidste 100 Aar, før var der Landbrug sammen med den. Pedersen er uddannet i Sdr. Nisum. Pedersen arbejdede sidste Aar paa 20 Vandværker i Gimsing og omliggende Sogne.

MARIUS BONNE, *Gdr., „Gimsingvestergaard“, Struer.*

født samme Sted 4. 1. 1886. Forældre: Kristian Bonne, Gdr., Hustru Signe. Bedsteforældre: FF Kr. Bonne, Propr., Lands-

tingsmd.. FM Maren Marie. MF N. Mattrup, Gdr. MM Maren. Bonne er ugift og har en ugift Broder og Søster hos sig og har flere Ejend. i Struer, som de administrerer herfra. Han købte Gaarden 1870, nybygget af Konsul M. Skou, Struer, oprindelig udstykket fra Struer Dalgaard. Aaret efter brændte Gaarden, hvorefter Bonne byggede den op. Chr. Bonne afstod Gaarden til sin Søn Marius i 1925. Gaarden blev r. 4. 1950 indlemmet i Struer Kommune og vil antagelig blive udstykket som Byggrunde i Aarenes Løb.

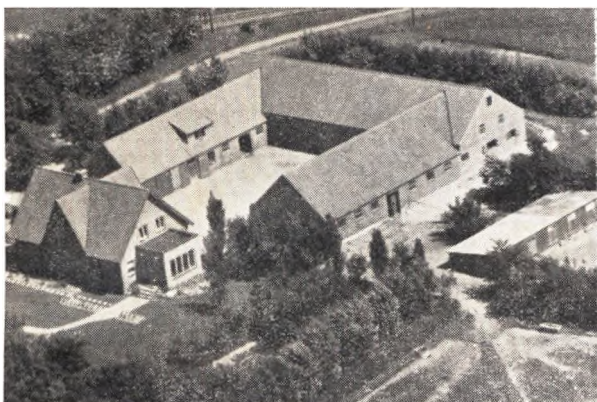

IMANUEL ESPENSEN, Gdr., „Ll. Hillersborg“,
Gimsing, Hjerm,

født i Spentrup 12. 2. 1907. Forældre: Anders Espensen, Gdr., Spentrup, Hustru Eline. Bedsteforældre: FF Espen Espensen, Gdr., Karby. FM Anna. MF Sørensen, Gdr., Vemb. MM Inger. Im. Espensen er gift med Hulda Rahbæk, f. i Gudum 8. 11. 1904. Forældre: Chresten Rahbæk, Gdr., Gudum, Hustru Else. Bedsteforældre: FF Christen Wendelsbo Pedersen, Gdr., Nr. Vium. FM Jensigne. MF Mikkel Andersen, Gdr., Bøvling. I Im. Espensens Ægteskab er der 2 Børn: Ingrid 28. 7. 1936, Anna Elisabeth 16. 9. 1939. Espensen købte Gaarden 1936 af Jens Stokholm Jensen med 30 Tdr. Land. Til Gaarden er der et ubehageligt Minde fra sidste Krig, idet den tyske Overgeneral Lindeman med sit Tog fra Struer til Holstebro, lige ud for Espensens Gaard blev saboteret. Som Hævnakt blev Espensens Gaard nedbrændt og han fik ikke Lov til at redde hverken Indbo eller Dyr.



INGEMANN HAUGE, Gdr., „Lundhøj“, Gimsing,

født i Bording 12. 10. 1919. Forældre: Laust Hauge, Cykkelhandler, Engesvang, Hustru Inger. Bedsteforældre: FF Hauge,

Gdr., Bording. MF Gert Hansen, Gdr., Christianshede. I. Hauge er gift med Marie Jensen, f. i Nr. Nissum 18. 3. 1917. Forældre: Iver Jensen, Gdr., Nr. Nissum, Hustru Hanne. Bedsteforældre: FF Jens Peter Jensen, Gdr., Nr. Nissum. FM Anna. MF Søren H. Fogh, Tømrer, Gimsing. MM Maren. Hauge købte Gaarden af Carl Kvistgaard med 9 Tdr. Land.

ANDERS OTTO HAVE, Gdr., „Ø. Dalby“ pr. Hjerm,

født samme Sted 29. 3. 1911. Forældre: Jens Have, Gdr., Ø. Dalby, Hustru Kristine Larsen. Bedsteforældre: FF Anders Have, Gdr., Borbjerg. FM Else. MF Niels Larsen, Gdr. MM Anna. A. O. Have er gift med Erna Svensson, f. i Aalborg 30. 8. 1912. Forældre: Leonard Svensson, Gdr., Dronninglund, Hustru Oline. I Anders O. Haves Ægteskab er der 5 Børn: Grethe 23. 11. 1939, Ingrid 14. 5. 1941, Else 23. 8. 1943, Annelise 1. 9. 1946, Kirsten 23. 2. 1950. Have overtog Gaarden efter sin Fars Død 1950 med 81 Tdr. Land. Før var Gaarden „Gimsing Fattiggaard“ til omkring 1900. Jens Have købte den 1906 af Mads Andersen, og Have har i Aarenes Løb helt ombygget den.



JENS HVIDBERG

1858—1944

Ojet aaben for L. u. Aand

Følelse stærkt af Aand og Haand

forenes i bedste sinke.

ENKEFRU INGEBORG HVIDBERG, Grd., „Hunsballe“,
Gimsing,

født i Høve Sogn 14. 7. 1889. Forældre: Thomas Rasmussen, Gdr., Flakkebjerg Sogn, Hustru Karen Marie. I Fru Hvidbergs Ægteskab er der 1 Barn: Karen 22. 11. 1927. Manden Jensen Hvidberg f. 13. 5. 1868 blev gift 1918, døde 3. 11. 1944. Købte Ll. Ravnsholt, solgte og købte den landskendte „Pajbjerg“. Det var ham, der fremelskede de kendte Roestammer „Hunsballe Pajbjerg“ og var senere i Gang med baade Kløver og Græs. Han købte da nuværende Ejendom for at bo mere centralt. Før første Verdenskrig havde han Frøavlere omtrent over hele Landet og opførte sit eget Frørenseri. Man bedømte ham dengang til at være Millionær. Virksomheden var saa stor, at han maatte danne Aktieselskab. Paa Sjælland havde han ogsaa mange Frøavlere, og da Gaarden „Idagaard“ var til Salg gennem en Sagfører, rejste han ned og saa paa den, gjorde

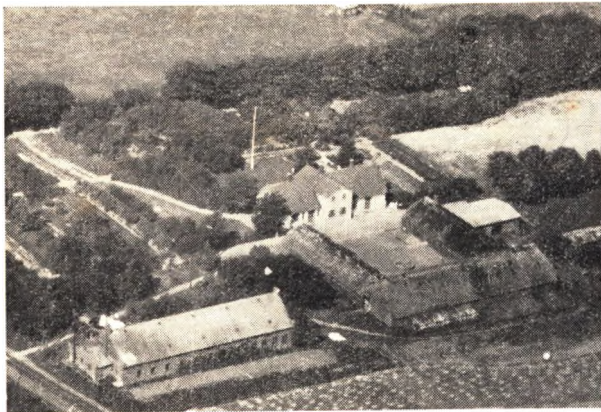

sine Beregninger og gik hen til Sagføreren og spurgte, hvad den kostede. 300,000 Kr. var Svaret, hvorpaa Hvidberg spekulerede lidt og sagde saa: „A tar'en". Sagføreren troede vist, det var en Spekulant, men Hvidberg tog sit Checkhefte og skrev en Check paa Beløbet.

KRISTIAN HVIDBERG, Gdr., „V. Moustgaard", Gimsing,

født i Lem 11. 7. 1882. Forældre: Søren Hvidberg, Snedker, Sahl, Hustru Karen. Bedsteforældre: FF Jens Hvidberg, Gdr. FM Ane Kirstine. MF Laust Laursen, Gdr., Lem. MM Dorthea Marie. Kr. Hvidberg er gift med Mette Kirstine Jensen Have, f. i Borbjerg Sogn 9. 3. 1883. Forældre: Anders Jensen Have, Gdr., Borbjerg, Hustru Else Lund, f. Henriksen. Bedsteforældre: FF Jens Andersen, Gdr., Borbjerggaard. FM Anne Margrethe. MF Henrik Henriksen, Gdr., Idomlund. MM Mette Kirstine Laursen. I Kr. Hvidbergs Ægteskab er der 3 Børn: Margrethe 1. 3. 1913, Karen 14. 3. 1915, Kristian 10. 8. 1922. Hvidberg købte Gaarden af Enkofru Trillingsgaard, Aarhus, 1946 med 49 Tdr. Land. Senere frasolgt 11 Tdr. Land.

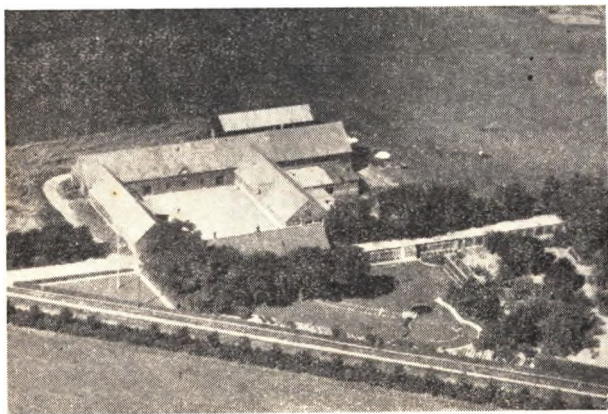

CHRESTEN HOLMGAARD, Gdr., „Holmgaard", Gimsing,

født paa Gaarden 26. 5. 1913. Forældre: Peter Holmgaard, Gdr., Holmgaard, Hustru Inger. Bedsteforældre: FF Chresten Holmgaard, Gdr. FM Martine. MF Peder Lundager, Gdr., Gimsing. MM Jesigne. Chr. Holmgaard er gift med Gudrun Østergaard, f. i „Østergaard", Naur, 1. 11. 1916. Forældre: Chresten Østergaard, Gdr., Naur, Hustru Maren. I Chr. Holmgaards Ægteskab er der 1 Barn: Peter 13. 2. 1949. Holmgaard overtog Gaarden efter Peter Holmgaard 1. 1. 1944 med 104 Tdr. Land. Stuehus opf. 1895 efter Brand.

CHR. JENSEN, Sognefoged, Gdr., Kirkeboel, Gimsing,

født i Hjerm Sogn 2. 7. 1909. Forældre: Jens Chr. Jensen (Kynde), Gdr., Hjerm, Hustru Lise Andersen. Bedsteforældre: FF Kynde Jensen, Gdr., Hjerm. FM Kirsten Marie. Chr. Jensen er gift med Clara Lund, f. i Vejrum 1. 1. 1916. Forældre: Villads Lund, Gdr., Durup, Hustru Dorthea. Bedsteforældre: FF P. Lund, Møbelsnedker, Durup. FM Mette Marie. MF Kristian Andersen, Storbønde. MM Karen. I Chr. Jensens Ægteskab er der 5 Børn: Ingrid 3. 1. 1939, Henning 8. 3. 1941, Esther 21. 8. 1942, Bodil 12. 3. 1945, Lise 12. 11. 1946. Jensen købte Gaarden 1. 12. 1937 af Laurits Bertelsen med 10 Tdr. Land. Jensen har for 4 Aar siden lejet 15 Tdr. Land af Bang og Olufsen, Struer. Blev valgt til Sognefoged 1948, i Bestyrelse for Mejeri og Elektricitetsværk.

JOHANNES JENSEN, Landm., „Bogely", Gimsing,

født 11. 3. 1900. Forældre: Mads Jensen, Arbejdsmand, Gimsing, Hustru Jesigne. Johs. Jensen er gift med Katrine Zakariassen, f. i Fousing 6. 9. 1898. Forældre: Godtfred Zakariassen, Boelsmand, Fousing, Hustru Mette. I Johs. Jensens Ægteskab er der 3 Børn: Sigrid 20. 5. 1927, Knud 12. 8. 1932, Svend 12. 11. 1936. Jensen overtog Gaarden efter Forældrene 1920 med 3 Tdr. Land. Ejendommen laa før 1910 et Stykke ude paa Marken, men blev da flyttet op til Landevejen. Jensen har Mælketur til Struer og desuden flere kommunale Bestyrelser.



NIELS KNUDSEN, Gdr., Ø. Moustgaard, Gimsing,

født paa Gaarden 8. 6. 1919. Forældre: Christen Knudsen, Gdr., Hustru Kirstine. Bedsteforældre: FF Christen Knudsen, Gdr., Ø. Moustgaard. FM Johanne. MF Niels Damgaard, Gdr., Ryde. MM Inger. Knudsen overtog Gaarden efter Forældrene Juni 1946 med 42 Tdr. Land, før i Tiden var den større, af forrige Slægtled fik 2 Sønner hver en Gaard bygget paa Gaardens Mark. Knudsens Far var den første af Slægten, der havde Gaarden.

JOHANNES LUNDAGER, Gdr., „Damtoft", Gimsing,

født i Gimsing 8. 1. 1922. Forældre: Chr. Lund Lundager, Gdr., Gimsing, Hustru Louise. Bedsteforældre: FF Peter Lundager, Gdr., Gimsing. FM Jesigne Birgitte Christensen. MF Chr. Nielsen Ernst, Sadelmager, Salling. MM Maren. Lundager overtog Gaarden efter Forældrene 1951 med 18 Tdr. Ld. Ejendommen udstykket fra den store Gaard i Gimsing Sogn.

NIELS MAJLUND, Sogneraadformand. „Fjordblink", Gimsing,

født i Rødding 18. 11. 1887. Forældre: Jens Chr. Majlund, Gdr., Rødding, Hustru Johanne. Bedsteforældre: FF Niels Majlund, Gdr., Rødding. FM Mariane. MF Gdr., „Storgaard", V. Assels. N. Majlund er gift med Kirstine Poulsen, f. i Vinding

pr. Sørvad 26. 1. 1882. Forældre: Peter Poulsen, Gdr., Vinding, Hustru Anna Kirstine. FF Gdr. i Vinding. I Niels Majlunds Ægteskab er der 7 Børn: Johanne, Jubo, Jens Kristen, Rebekka, Edith, Jenny, Ib. Majlund købte 1912 4 Tdr. Land og byggede Gaarden af røde Sten. I Dag er der Gartneri over hele Arealet.



MARIUS MIKKELSEN, Landm., „Enghave“, Gimsing,

født i Folding v. Brørup 18. 1. 1897. Forældre: Mikkel Peter Mikkelsen, Husm., Hustru Jensigne. Bedsteforældre: FF Sejer Mikkelsen, Husmand, Vitved. FM Anna. MF Fisker, Krigsinvalid fra 1864 Jens Peder Pedersen. M. Mikkelsen er gift med Kristine Nielsen, f. i Venø 14. 9. 1901. Forældre: Anders Nielsen, Husmand, Venø, Hustru Jensigne. FF fra Mors. MF Poulsen, Humlum. I Marius Mikkelsens Ægteskab er der 1 Barn: Ernst 17. 8. 1933. Mikkelsen købte Gaarden af Jens Bech (nu boende ved Gimsing Brugsforening) 1929 med 7 Tdr. Land. Senere tilkøbte 3 Tdr. Land samt ombygget hele Ejendommen.

**JENS CHR. PEDERSEN, Tømrer, Snedker, Gimsinglund
pr. Struer,**

født i Gudum 8. 2. 1903. Forældre: Anders Chr. Pedersen, Landmand, Gudum, Hustru Katrine Jensen. Bedsteforældre: FF Jens Chr. Pedersen, Dræningsmester, Tørring. FM Maren. MF Niels Nederby, Landm., Gudum. MM Marie. J. Chr. Pedersen er gift med Meta Pedersen, f. i Gudum 15. 7. 1916. Forældre: N. Pedersen, Landm., Maskinsnedker, København, Hustru Ane Katrine. Bedsteforældre: FF Anders Pedersen, Foredragsholder, København. FM Mette Marie. MF Niels Christensen Vester, Landm., Gudum. MM Maren. I J. Chr. Pedersens Ægteskab er der 4 Børn: Niels Chr., Ulla, Henning, Verner. Pedersen byggede sin nuværende Vinksomhed 1936. Blev uddannet i Gudum. Arbejdede derefter flere Steder i Provinsen. Pedersen begyndte paa bar Bund, men fik en god Start.

**PEDER MOUSTGAARD PEDERSEN, Gdr., Skovlund,
Gimsing, Hjerm,**

født i Hjerm 14. 5. 1901. Forældre: Knud Moustgaard Pedersen, Gdr., Hjerm, Hustru Edel. Bedsteforældre: FF Peter Jacobsen, Gdr., Hjerm. FM Marie. MF Chr. Madsen, Gdr., Hjerm. MM Kristine. P. Moustgaard Pedersen er gift med Katrine Jensen Damgaard, f. i „Damgaard“, Naur, 27. 10. 1902. Forældre: Jes Lund Jensen, Gdr., Naur, Hustru Maren. Bedsteforældre: FF Jens P. Jensen, Gdr., Borbjerg. FM Katrine. MF Peter Hansen, Gdr. MM Maren. I P. Moustgaard Pedersens Ægteskab er der 2 Børn: Jens Ove 17. 5. 1930, Aage 24. 6. 1932. Pedersen købte Gaarden af Hans Nielsen 1927 med 18½ Td. Land, der drives en Del Gartneri, desuden ca. 250 Høns.

CECILIUS PETERSEN, Gdr., „Højgaard“ pr. Struer,

født i Nees 7. 7. 1876. Forældre: Anders Petersen, Husm., Nees, Hustru Anne Kirstine. Bedsteforældre: FF Kristian Pedersen, Gdr. FM Mariane. MF Mads Jørgensen, Husm., Gudum. MM Cecilia. C. Petersen er gift med Anna Andersen, f. i Nees 16. 1. 1882. Forældre: Chresten Andersen, Gdr., Nees, Hustru Kirstine. Bedsteforældre: FF Jens Andersen, Gdr., Husby. FM Maren. MF Laurits Madsen, Gdr. MM Else. I Cecilius Petersens Ægteskab er der 7 Børn: Ejnar 16. 7. 1904, Kristian Richard 1. 6. 1908, Anker Hedemark 26. 8. 1911, Chr. Adler 6. 4. 1914, Gerner Ingemann 16. 10. 1917, Villiam Højgaard 7. 9. 1919, Asger 7. 9. 1919. Petersen købte Gaarden 1. 4. 1919 med 17,2 Td. Land. Petersen har udvidet Bygninger flere Gange. Gaarden hørte i sin Tid under Kjeldsmark, men udstykkedes derfra 1909.

SVEND AAGE PILGAARD, Landmand, „Voldhøj“, Gimsing,

født samme Sted 31. 3. 1918. Forældre: Johs. Pilgaard, Landm., Linde, Hustru Marie. Bedsteforældre: MF Jens Henriksen, Gdr., Ølbygaard. Pilgaard overtog Ejendommen efter sin Far 1943 med 12 Tdr. Land. Bygninger opf. efter Lynbrand 1925.



Familien P. A. Poulsen

PEDER ANDREAS POULSEN, Gdr., „Grønning“, Gimsing,

født samme Sted 9. 2. 1913. Forældre: Jens Poulsen, Gdr., Thy, Hustru Noline Poulina Nielsen. Bedsteforældre: FF Poul Poulsen, Gdr., FM Kirstine. MF Mikkel Nielsen, Tømrer, Landm., Ljørring. P. A. Poulsen er gift med Signe Margrethe Laursen, f. i Estvad Sogn 5. 7. 1917. Forældre: Martin L. Laursen, Landm., Hustru Katrine. Bedsteforældre: FF Jens Levring, Vognmand, Haderup. FM Margrethe. MF Morten Frandsen, Snedker, Estvad. MM Nielsine. I Peter A. Poulsens Ægteskab er der 1 Barn: Villy 4. 5. 1945. Poulsen overtog Gaarden efter sin Far 1949 med 18 Tdr. Land. Poulsen har 1951 drænet Halvdelen af Ejendommen.

JENS STOKHOLM, Gdr., Gimsinglund, Struer,

født i Ramme 17. 6. 1895. Forældre: Laurits Møller Jensen, Gdr., Ramme, Hustru Ane Kirstine Pedersen. Bedsteforældre: FF Jens Møller Jensen, Gdr., Struer. FM Maren. MF Jens Stokholm, Gdr., Lomborg. MM Johanne. Stokholm købte Gaarden 1936 med 10½ Td. Land. Gaarden er i sin Tid bygget som Skole med Jord til. Det er ogsaa i Dag et ret imponerende Stuehús. 1942 blev Stuehuset ombygget, der blev 3 Værelsers Lejlighed ovenpaa.

**MARTIN K. SVENDSEN, Landmand, „Dalbyhus“, Gimsing,
Vejrum,**

f. s. Sted 8. 5. 1922. Forældre: Laurits Svendsen, Landmand, Hustru Birgitte Kirstine. Bedsteforældre: FF Svend Svendsen, Landm., Ørre Sogn. FM Marie Katrine. MF Niels Chr. Jen-

sen, Landm., Hjerm. MM Maren. Svendsen overtog Gaarden efter sin Mor 1947 med 3 Tdr. Land. Ejendommen bygget 1904. Svendsen arbejder meget uden for Hjemmet, bl. a. paa „Sofienlund“ i Hjerm Sogn.

CHR. POULSEN SØRENSEN, Gdr., „Ll. Trudsø“, Gimsing,
født i Rindum 1. 7. 1917. Forældre: Søren Sørensen, Fisker, Rindum, Hustru Anna Katrine. Bedsteforældre: FF Sørensen, Gdr., Aalbæk Mølle, Lime. MF Sdr. Møgeltoft, Ej-sing. Chr. Poulsen Sørensen er gift med Marie Pedersen, f. i Hjerm 13. 9. 1921. Forældre: Jens Larsen Pedersen, Landm., Hustru Kirstine Christensen. I Chr. P. Sørensens Ægteskab er der 1 Barn: Søren Peter 4. 2. 1950. Sørensen købte Gaarden 1947 med 12 Tdr. Land. Bygn. ældre og straatækte, men Sørensen har restaureret en Del.

CHR. WEISBJERG, Landmand, Moustgaardbus, Gimsing,
født i Aalborg 6. 2. 1895. Forældre: Niels Chr. Weisbjerg, Skipper, Aalborg, Hustru Mette Christine. Bedsteforældre: FF Jens Nielsen, Fisker, Landm., Jegindø. FM Anne Marie. MF Johan Chr. Jørgensen, Landm., Gimsing. MM Anne Marie. Weisbjerg købte Ejendommen 1935 af Jens Schmidt. Opført af Otto Knudsen 1903. Der er 7 Tdr. Land. Weisbjerg er af gammel Skipperfamilie. Hans Far og 11 Søskende sejlede alle.

KRISTIAN ÆGIDIUS, Gdr., „Sofienlund“, Hjerm,
født samme Sted 6. 12. 1878. Forældre: Carl Emil Ægidius, Gdr., Hjerm, Hustru Frederikke Drews. Bedsteforældre: FF Hans Kristian Ægidius, Gdr., „Oustrup“. FM Emilie. MF Jacob Frederik Drews, Bager, Frederikssund. Kr. Ægidius er gift med Mette Marie Søgaard, f. i Vejrum 29. 11. 1902. Forældre: Anders Søgaard, Gdr., Vejrum, Hustru Petrine. Bedsteforældre: FF Jens Dalby, Gdr., Dalby. FM Sara. MF Ivar Chr. Bjerre, Gdr., Vejrum. MM Mette Marie. I Kristian Ægidius' Ægteskab er der 1 Barn: Jane Marie 24. 6. 1928. Ægidius

købte Gaarden af sin Broder 1917 med 106 Tdr. Land. Drives stadig uden Kvægbesætning, men Halvdelen som Frøavl. Udbygning opført efter Brand 1944.



TAGE ØSTERGAARD, Gdr., Trudsø pr. Struer,
født i Karby 7. 1. 1907. Forældre: Jens Chr. Østergaard, Gdr., Hustru Laura Blaabjerg. Bedsteforældre: FF Jens Østergaard, Gdr. FM Cecilie. MF Anders Blaabjerg, Gdr., Fousing. MM Inger Marie. Tage Østergaard er gift med Esther Trudsø f. 16. 3. 1911. Forældre: Haislund, Trudsø, Hustru Kristiane Christensen. Bedsteforældre: FF Chr. Trudsø, Gdr., Trudsø. FM Marie. MF Chr. Christensen, Gdr., Tvis. MM Cecilie. Østergaard overtog Konens Fødegård 1944 efter at have haft en mindre Ejendom i Ølby. Der er 36 Tdr. Land. Haislund Trudsø har bygget den nuværende Gaard efter Brand 1921.

VANDFULD HERRED

Vandborg – Ferring Kommune

Vandborg Sogn

Omgives af Annekset Ferring, Dybc, Hove, Engbjærg og Harboør Sogne fra hvilket sidste det skilles ved Søndervese og Ferring Sø, hvoraf en Del hører til Sognet. Til Sognet hører en Enklave i Dybc Sogn. Kirken ligger ca. 8 km Vest for Lemvig. De noget højtliggende, bakkede Jorder (højeste Punkt Raabjerg, 57 Meter) er lerede og en Del stenede. Gennem Sognet gaar Thyborøn-Lemvig Banen.

Befolkning i 1925: 771, 1801: 343, 1850: 444, 1901: 731. Gaarde og Huse 1921: 142. Det samlede Hartkorn 1905: 216. 46 Gaarde med 192 og 62 Huse med 24 Tdr. Hartkorn samt 15 jordløse Huse. Ejds. 1924: 2584, deraf Jordværdi: 1476. Areal: 1572 ha, hvoraf 1919 besaaet med Hvede 13 ha, Rug 28, Byg 98, Havre 268, Blandsæd til Mødenhed 168, Kartofler 22, Foderroer 218, Brak udgjorde 34 ha. Grønfoeder og Græsning 470, Haver o. l. 28, Hede og Lyngbakker 3, Klitarealer og Stenmarker 3, Vandareal: 155. Kreaturhold 1924: 249 Heste, 1548 Stk. Hornkvæg, deraf 597 Køer, 15 Geder, 164 Faar, 2039 Svin.

I Sognet Byerne: Vandborg (ca. 1330 Wanburgh) med Kirke, Præstegaard, Skole (opført 1910 efter Tegning af Arkitekt A. Clemmensen), Missionshus opført 1900, restaureret 1925, Forsamlingshus, Vandborg-Ferring Kommunes Sparekasse (oprettet 1874), 31. Marts 1924 var Indskuddet 71.006, Reserver 23.134 Kr. og Købmandshandel. Strande (1596 Lillestrandt. 1610 wedt Strandt) med Købmandshandel, Jernbanestation og Postekspedition. Samlinger af Gaarde og Huse: Ager (1596 Agger). Dalgaard (1520 Daelgordt). Gaaskær (1520 Kooesskyer, 1596 Gaazkier). Kvistgaard (1520 Qwysegordt), en Del af Hovdam, Resten i Hove S. Gaarde: Vestergaard (1610 Westergaardt), 16,6

Tdr. Hartkorn, Ejds. 115, Jordværdi: 78, ca. 73 ha, deraf Ager 53, Eng 17. Munksgaard (1610 Munkisgaardt). Nørgaard (1520 Norregordt). Blaabjærg (1596 Blaabierg. Skrædergaard (1610 Schredergaardt). Mægbæk (1596 Møgbeck). St. og Ll. Katkær (1610 Kattkier). Østergaard (1610 Østergaardt). Bjærg (1596 paa Bierig). Grydsbæk (1520 Grythssbeck). Ingerslund, Brændgaard (1610 Brenndgaardt). Damgaard (1520 i Dame). Kirkensgaard (1596 widt Kirckenn). Galtmose (1596 Galtmosze). Nygaard (1664 Nygaardt). Musholm (1610 Mushollm). Skidenggaard (1520 Skydhengordt). Fuglsang (1591 Fuelsang). Guldbjærg (1610 Guldthierg). Kubstrup (1520 Kwbstvrp). Skovmose (1392 Skouffmoszegaardt). Brunsgaard (1610 Bronnsgaardt, 1596 Bromsgaardt). Mosegaard, Vandborbjærg, Dragesboel (1610 Dragisboel). Raabjærg (1610 Raebjærg). Maagaard (1520 Maygordt). Vandborg Mølle (1520 Mølgordt) — Gaard med Vandmølle.

Vandborg Sogn, een Sognekommune med Annekset, har Tingsted i Lemvig og hører under Rets- og Politikreds Lemvig Købstad m. m. Holstebro Amtstuedistrikt. Lemvig Læge-, Skatte- og Vurderingskreds. Amtets 2. Folketingskreds, 2. Forligskreds og 5. Udskrivningskredse, 202. Lægd. Kirken er selvejende.

Kirken bestaar af Kor og Skib fra romansk Tid, Taarn mod Vest og Sakristi paa Korets Nordside. De opr. Bygningsdele er af Granitkvadre paa Dobbeltsokkel. Norddøren og et Vindue spores. I Syd-muren en Kvadre med et Menneskehovede. Ved Slutningen af Middelalderen opførtes Taarnet, hvis hvælvede Underrum har Spidsbue ind til Skibet af raa Granit og Munkesten. Kor og Skib fik Hvæl-

vinger, og det hvælvede Sakristi opførtes. Et Vaabenhus mod Nord skal ifølge Traditionen være opført ca. 1512 af Abbeden Christen Madsen (der havde sit Værelse ovenpaa til sin Død 1530. Det blev nedbrudt 1810—20, og Taarnrummet er nu Vaabenhus. Over Korbuen Rester af romanske Kalkmalerier. Romansk Alterbord af Granitkvadre. Rigt udskaaret Altertavle i Renæssancestil fra 1624, nymalet 1907 og forsynet med Maleri (Getsemanc) af Anker Lund. Romansk Granitfont. Prædikestol i Renæssancestil fra Begyndelsen af 17. Aarhundrede med delvis oprindelige Malerier (restaureret 1913 af Johs. Mallings). I Vaabenhusets Væg Gravsten over Præsten Oluf Knudsen Hjerm, død 1719, og hans Efterkommere og Søn Emmiche Hjerm, død 1765. Under Sakristiet er der Præstebegravelser.

Vestergaard (nævnt 1626) beboedes 1785 af Birkeskriver Arnt Warelmann som solgte den 1803 ved Auktion. 1850 tilhørte Vestergaard (15 Tdr. Hartkorn) Thomas Jensen, 1854 kom den for 35.000 Rigsdaler til N. B. Breinholt (senere til Rysensten),

som 1871 med kgl. Bevilling sammenlagde V. Møllegaard og Halegaard (1610 kaldet Halgaardt) til sammen 24 Tdr. Hartkorn, og 1903 solgte Vestergaard (vurderet til 230.000 Kr.) til K. L. Boysen. Derefter tilhørte den S. Hartvigsen, som 1926 for 178.000 Kr. solgte den til Kr. Petersen.

Grydsbæk, i hvis Have der staar to Kæbeben af en Hval, ejedes 1785 af Birkedommer Søren Lund, død 1803, der kaldte den Lundsgaard, senere af Justitsraad Ohrf. Bernt Claudi, død 1880, som tildels anlagde og forskønnede den store smukke Have. — Skovmosegaard blev 1392 af Kirstine Jensdatter skødet til Hr. Jens Skram til Voldbjærg. I Sognet nævnes 1610 „Gammelgaardt“ (endnu nævnt i Dsk. Alt.). 1688 „Sønderbye“, „Nordhovet“ og Nørrebierre (sidstnævnte Gaard var øde). Ved Raabjærggaard har ligget Gravhøjen Raabjærghøj og andetsteds i Sognet ca. 3 Høje, alle nu sløjfede. I Indberetning fra 1766 nævnes S. for Flyvesgaard (nu Kubstrup), en Gravhøj Tinghøj, „hvor der i gamle Dage havde staaet et Tinghus.“

FERRING SOGN

— Anneks til Vandborg — omgives af dette, Dybe og Trans Sogne, Vesterhavet, Harboør Sogn og Ferring Sø, hvoraf en Del hører til Sognet. Kirken ligger ca. 12 km VSV for Lemvig. De højtliggende, temmelig jævne Jorder er overvejende lermuldede med Ler og sandblandet Grus til Underlag. Den høfdebeskyttede Kyst, der fra Strandhuse syd paa er meget høj med bratte Lerskrænter og i Bovbjærg (1664 Bouberig) naar en Højde af 46 m, er et meget besøgt Udflugtssted. Mod Nord den lille delvis tilgroede Sø Sylten (1683 Syltdt) udfør Dalsænkningen Hestedal (1683 Hestdal).

Befolkning i 1925: 437, 1801: 232, 1850: 282, 1901: 414. Gaarde og Huse: 1921: 99. Det samlede Hartkorn 1905: 90 Td. 22 Gaarde med 76 og 53 Huse med 14 Tdr. Hartkorn samt 5 jordløse Huse. Ejdsck. 1924: 1132, deraf Jordv.: 450. Areal: 702 ha, hvoraf 1919 besaaet med Hvede 1 ha, Rug 5, Byg 32, Havre 102, Blands. til Modenhed 70, Kartofler

9, Foderroer 92, Brak udgjorde 15 ha, Grønfoder og Græsning 213, Haver o. l. 10, Klitarealer og Stenmarker 84, Vandarealer 33. Kreaturhold 1924: 88 Heste, 513 Stk. Hornkvæg, deraf 207 Køer, 26 Geder, 135 Faar, 552 Svin.

I Sognet Byen Ferring (ca. 1330 Færingh) med Kirke, Skole, Badehotel (Bovbjærgslus), Brugsforening og Redningsstation. Samling af Gaarde og Huse: Borup (1520 Boerop). Lund. Damsgaarde (1664 Dambsgaardt Hgd). Strandhuse. Gaarde: Brændgaard (1520 Bredmhe gordt). Juelsgaard (1688 Juulsgaard). Kaasgaard (1520 Kooss gordt). Korsled (1688 Kaarsleed). Søndergaard (1688 Søndergaardt). Klitgaard. Kirkegaard (1688 ved Kirchen). Midsommerbjærg (1688 Medsommerbiery). Ørum (1688 Ørum). Bovbjærg Fyr (hvidt Fyr med Formørkelser, et 26 m højt rundt, rødt Taarn, opført 1877, Fl. Højde o. H. 62 m. Synsvide 21 Sømil. Fyret forandredes 1904 fra fast Fyr til Blinkfyr).

Ved Ferring findes Signaltår, Faresignalstation for Fiskere. Ferring Sogn een Sognekommune med Hovedsognet, har samme Tingsted og hører under de samme Kredse som dette, samt 5. Udskrivningskreds. 199. Lægd. Kirken tilhører Sognebeboerne.

Kirken bestaar af Kor og Skib samt Taarn mod Vest. Koret er fra romansk Tid, af Granitkvadre paa Skraakantsokkel. Skibet, der har hugne Hjørnekvadere, men ellers er af raa Kamp uden Sokkel, er vist-

stru. Klokken med Indskription er fra 1469. Paa Nationalmuseet findes en senmiddelalderlig, jernbunden Egekiste.

Damsgaard var fordum Hovedgaard (1638 24 Tdr. H.), der tilhørte Familien Krabbe, nemlig (Søn efter Fader) Christen K. (han skrives ogsaa til Ferringgaard), Oluf K. 1559, Godske K. 1580 (han nævnes 1598 til Ferringgaard), Oluf K., død 1633, 1625 og Henrik K. 1655. Hans Enke Eva Unger æg-



Ferring Sogn

nok stærkt ombygget i den seneste Middelalder, da ogsaa Taarnet med Gavle i Nord og Syd er tilbygget. Taarnrummet, der tjener som Vaabenhus med Adgang fra Syd har ligesom Koret en ribbeløs Hvælving (fra 16. Aarhundrede?), Skibet Bjælkeloft, Triumfbuen flankeret af 2 spidsbuede, gotiske Blindinger. Kirken blev iflg. en Tavle i Koret restaureret 1839. Paa Skibets Nordvæg, hvor der er genaaet et romansk Vindue, findes Kalkmalerier fra 13. Aarhundrede (Christus fristes af Djævelen) fremdragne 1915. Altertavle fra 1638, restaureret 1912 med nyt Maleri af Poul Steffensen. Romansk Granitfond. Prædikestol fra 1640 med Malerifelter, fremdragne 1913. Lille, gotisk Krucifiks og to Træfigurer, en tidliggotisk Maria og en sengotisk Kristus som Verdensdommer. Epitafium over Præsten Gregers Lund, død 1796, og Hustru. Mindetavle over Hans Jespersen Ugelberg, død 1682. I Korvæggen Ligsten over Provst Christen Beck, død 1750 og Hu-

tede Gjerd Galt til Viumgaard, som 1680 skødede sin Part af D. (7 Td. H.) til sin Stifsøn Oluf Krabbe (senere til Bjerre), som 1681 skødede den (30 Td. H.), hvoraf 8 ufri underlagte Gaarden 1659, og 6 Gaarde (33) til Friherreinde Sophie am. Lindenv til Lindenv, der 1682 skødede den til Raadmand Thomas Svane i Viborg, død 1715, som 1696 skødede D. (22 og 47 Td. H.) til Jens Lauridsen Wandborg (senere til Kongensgaard), der 1697 skødede den (19½ Td. H.) og 1 Bondegaard til Gregers Daa til Rysensten. 1713 frasagde Baron Ove Henr. Juel sin adl. Sæde, Gaarden D., al Frihed, hvorefter den 1774 deltes i Nørre og Sønder D., der dreves under Baroniet Rysensten indtil dettes Nedlæggelse. 1834 fik Jens Ovesen kgl. Bevilling paa, at S. D. (8½ Td. H.) og Nørre D. (4½) fremdeles maatte forblive sammenlagte, men 1869 udstykkede han Gaarden i 4 Parceller.

Frøkjærgaard i Ferring Sogn nævnes 1420, da den

skødedes til Skt. Hans Kloster i Viborg. 1596 nævnes Westendall, 1664 Engelshuszedt, 1688 Leegaard, Øster Ferring og Tørremos Kier.

Medens Bovbjerg Lerbanke inde fra Land ikke gør noget stort Indtryk, da Terrænet er jævnt stigende ud til Kysten, frembyder den med sine kantede, sonderrevne Former og dybe Kløfter et imponerende Syn set nede fra Strandbredden. Banken har vist i sin Tid skraanet ned til Havet og haft Forstrand. Men derefter naaede Havet, der vistnok intet Steds paa Vestkysten er saa voldsomt i sit Oprør som her, paa en lang Strækning lige ind til dens Fod og udhulede den, saa at der stadig skylledes store Masser bort, og Gaardene saa deres Marker forsvinde og maatte selv flytte længere og længere ind. Hartkornsskatterne maa derfor ogsaa stadig nedsættes, saaledes i 1876—77 og i 1901 var der for Ferring, Trans og Fjaltring Sogne en Afgang paa 23½ Td. H.). I Tidsrummet 1790—1874 er Klinten i hele Strækningen rykket ca. 160 m ind. Nedbrydningsværket fortsattes i den følgende Tid. For at sikre Fyret og dets Omgivelser begyndte man 1909 at bygge Høfder. De to første, A og B, fuldførtes før Krigen og kostede ca. 150.000 Kr. pr. Stk., de øvrige fire, C—F, blev betydelig dyrere. Anlægget besværliggjordes ved, at der ikke var nogen Forstrand, saaledes at Betonblokkene, hvoraf der til hver Høfde medgik ca. 2000 a 4½ Tons, maatte hejses ned af en i Klinten nedskaaet Skinnevej. Til Transport af Materiel byggedes endvidere en ca. 8 km lang Bane i Forbindelse med

Lemvig—Thyborønbanen. Høfdebygningen udførtes i Begyndelsen af private Entreprenører, men overtoges derefter af Vandbygningsvæsenet. Ved Anlægget af disse 6 Høfder er nu Bovbjergs nordlige Parti sikret. Havet har nu afsat saa store Sandmængder mellem Høfderne, at der er dannet en bred Forstrand, og Udhuling af Lerskrænten finder ikke mere Sted. Den sydlige lavere Del af Bovbjerg er fremdeles ubeskyttet. Lige vest for Fyret ved Foden af Gravhøjen Hesthøj er der 1899 rejst en Granitstøtte til Minde om Fr. VI's Besøg paa Bovbjerg 21. 6. 1826 og 23. 6. 1830. Støtten, der først var af Træ, er 1843 og 1882 flyttet indad paa Grund af Klintens Bortskæring. Noget nord for Fyret staar en 20. 7. 1902 afsløret 4 m høj Granitsten til Minde om Folketingsmand C. Berg. Paa Bovbjergs nordligste Spids er 1922 af Vandbygningsvæsenet opsat en Mindesten for C. F. Grove, død 1883, der 1875 grundlagde Kystsikringen og byggede den første af Høfderne udfor Ferring Sø.

Ferring Sø, som ogsaa kaldes Ferring Fjord (1683 Førring Fiord), er beskyttet mod Havet ved 12 Høfder, og den smalle Tange holder stadig udmærket Stand mod Havets Angreb. I Ferring Sø fanges aarligt ca. 400 kg Aal, 100 kg Gedder og Aborrer og 500 kg Skaller. Umiddelbart ved Bovbjerg Fyr ligger en større Gravhøj, Hesthøj. I Nærheden af den nævner Præsteberegning fra 1638 en anden Høj, Knustehøj. Ved Ferring By har mulig ligget et Par Høje, men iøvrigt kendes ingen saadanne i Sognet.

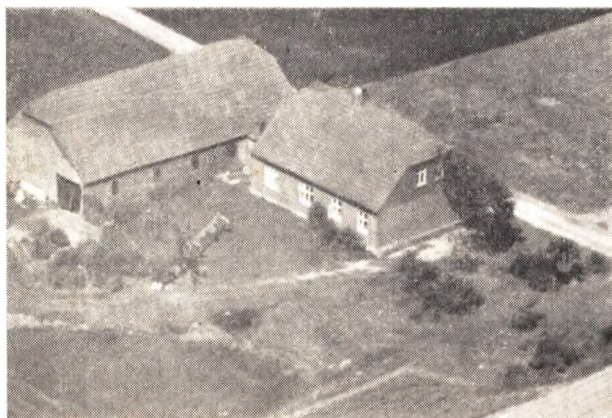

ELIAS CHR. ANDERSEN, *Landm., Kvistgaardhus, Vandborg.*

født i Fiskbæk, Hove 1. 11. 1889. Forældre: Chr. Andersen Poulsgaard, Gdr., Fiskbæk, Hustru Sidsel Marie Kristensen. Bedsteforældre: FF Anders Poulsgaard, Gdr., Fiskbæk. FM Stine. MF Chr. Kvolsbæk, Gdr., Fiskbæk. MM Anne Marie. E. Chr. Andersen er gift med Karla Kristensen, født i Ll. Knorgaard, Hove, 14. 7. 1908. Forældre: Peder Kristensen, Gdr., Hove, Hustru Marie Mathiesen. Bedsteforældre: FF Chr. Munksgaard. FM Jensine. MF Landpost i Nr. Nissum. MM Mette. I Elias Chr. Andersens Ægteskab er der 11 Børn: Verner, Vera, Andreas, Vitta, Frede, Christian, Marie, Edith, Gunnar, Mary, Viggo. Andersen købte Ejendommen 1930 med 9 Tdr. Ll. Ejendommen opført efter Brand 1925 og udstykket fra Kvistgaard. Andersen har i 20 Aar haft Mælketur til Vandborg Mejeri.

O. ANDERSEN, *Smedemester, Vandborg Smedie.*

født i Hvirring ved Horsens. Forældre: Jens P. Andersen, Mejerist, Hustru Emilie. O Andersen er gift med Signe Jensen,



født i Trust, Forældre: Søren Jensen (Post), Landm., Trust, Hustru Mette Pedersen. I O. Andersens Ægteskab er der 9 Børn: Svend, Meta, Anna, Andrea, Margrethe, Frida, Jens, Aage, Ellen. Andersen købte Smedien 1923 efter at have haft selvstændig Forretning i Hvidsten og Bryrup, Gjering og Faarvang. Første Uddannelse fik Andersen ved Smed Hansen i Raarup. I Begyndelsen arbejdede Andersen med 1 Mand, i Dag beskæftiges 4 Mand i Smedien. Der drives en udbredt Maskinhandel. For 50 Aar siden var det Landets største Smedie, idet der da var beskæftiget 16—17 Mand.

SKOV BERTELSEN, Gdr., Skidengård, Vandborg pr. Bonnet

født i Bøvling 1. 10. 1889. Forældre: Bertel Bertelsen, Gdr., Bøvling. Hustru Maren Katrine Eriksen. Bedsteforældre: FF Bertel Bertelsen, Gdr., Mellem Hove, Damgaard. FM Ane Marie Pedersen. MF Erik Skov Villesen, Gdr., Hove. MM Mariane Kristiansdatter. Skov Bertelsen er gift med Anne Kristiansen, født i Staby 16. 2. 1894. Forældre: Gravers Søgaard Kristiansen, Bestyrer, Staby Fattiggaard, Hustru Anne Davidsen. Bedsteforældre: FF født i Møborg, boede i Nees. MF Smed i Hove, David Davidsen. I Skov Bertelsens første Ægteskab med Maren Jensen er der Børn: Bruno, Gudrun, Ragna, og i 2. Ægteskab Børn: Bertel, Jørgen, Harald, Villiam, Bent, Christian, Aage. Bertelsen købte Gaarden 1912 med 55 Tdr. Land af Chr. Kallesøe. Stuehus opført 1905. 1912 var der Vindmølle paa Laden, som udgjorde Gaardens Kraft, indtil det elektriske kom 1913. Gaardens Historie kan føres helt tilbage til det 16. Aarhundrede, men er senere udskilt, men blev 1852 udstykket fra Musholm til en Søn. Bertelsen har været i Sognets Styrelse i 13 Aar, flere Aar som Næstformand.



CHR. BRUN BJERG, Landmand, Skærtoft, Vandborg pr. Strande.

født paa Gaarden 24. 10. 1913. Forældre: Mads P. Bjerg,

Landmand, Hustru Karen Lisby Jensen. Bedsteforældre: FF Peder P. Bjerg, Landmand, Engbjerg. FM Bodil Kirstine. MF Chr. Brun Bjerg, Landmand, Fjaltring. MM Johanne Marie. Chr. Brun Bjerg er gift med Margrethe Olesen, født i Ramme 27. 3. 1913. Forældre: Niels Olesen, Landmand, Ramme, Hustru Margrethe Pedersen. I Chr. Brun Bjerger Ægteskab er der 7 Børn: Erling, Anne Grethe, Irene, Vera, Villy, Gunhild, Gerald. Bjerg overtog Fødehuset 1. 4. 1939 med 15 Tdr. Land, senere tilkøbt 4 Tdr. Land. Stuehus opført ca. 1880.

CHR. PEDERSEN BJERG, Gdr., Sondergaard, Vandborg pr. Bonnet.

født i Vandborg 30. 3. 1906. Forældre: Mads Pedersen Bjerg, Landmand, Vandborg. Hustru Kirstine Damgaard. Bedsteforældre: FF Peder Bjerg, Landmand, Engbjerg. FM Bodil Kirstine. MF Peder Damgaard, Gdr., Damgaard. MM Sidsel. Chr. Pedersen Bjerg er gift med Krista Andersen, født i Hygum 23. 6. 1907. Forældre: Johan Søgaard Andersen, Gdr., Blaabjerg, Hygum, Hustru Madsine Kammersgaard. Bedsteforældre: FF Mikkel Andersen, Gdr., Bøvling. FM Kirstine. MF Hans Kammersgaard, Gdr., Kammersgaard. MM Kirstine. I Chr. Pedersen Bjerger Ægteskab er der 5 Børn: Mads Chr., Johs., Grethe Marie, Hans Erik, Else. Bjerg købte Gaarden April 1929 med 22 Tdr. Land. Ejendommen stykket sammen, var oprindeligt paa 5 Tdr. Land. Bygninger opført efter Brand 1934.

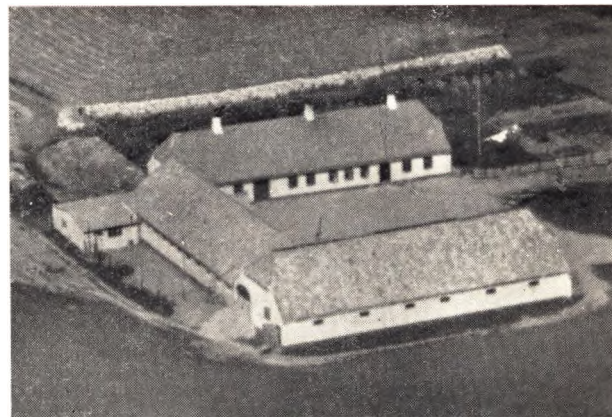

GUNNAR BJERRE, Gdr., Julsgaard, Ferring.

født i Lomborg Kirkegaard 29. 9. 1919. Forældre: Mads Fiskbæk Bjerre, Gdr., Julsgaard, Hustru Marthine Christensen, Vejrum. Bedsteforældre: FF Bertel Jacobsen Bjerre, Lærer, Lomborg. FM Ane Katrine. MF Chr. (Engsnap) Vejrum, Gdr., Engsnap. MM Birgitte. Gunnar Bjerre er gift med Valborg Hansen, født i Bedsted, Morsø, 12. 4. 1912. Forældre: P. Hansen, Uddeler, Trans, Hustru Anne Margrethe Kaasgaard. Bedsteforældre: FF Bertel Hansen, Gdr., Trans. FM Bertha. MF Poul Jensen Kaasgaard, Gdr., Sondergaard. MM Johanne. I Gunnar Bjerger Ægteskab er der 3 Børn: Asbjørn, Peter og Anne Margrethe. Bjerre overtog Gaarden 1945 efter P. Hansen. Uldhuse opført efter Brand 1920. Stuehus ca. 100 Aar gl. Der fores et alm. alsidigt Landbrug.

PEDER BORG, Gdr., Havgaard, Ferring.

født paa Gaarden 22. 8. 1866 (død 19. 2. 1946). Forældre: P. Chr. Borg, Havgaard, Hustru Kristiane. Bedsteforældre: FF Peder Chr. Borg Pedersen, Fisker, Ferring. FM Kristiane. MF Ole Kristensen, Landmand, Fisker. MM Ane. P. Borg var gift med Madsine Madsen, født i Lomborg 20. 10. 1881. Forældre: Chr. Madsen, Gdr., Bakken, Hustru Ane Marie Jensen, Lomborg. Bedsteforældre: FF Mads Kræmmergaard, Gdr., Møborg. FM Margrethe. MF Jens Baselbjerg, Gdr., Lomborg. MM Ane Marie. Gaarden har været i Slægtens Eje siden 1864. Borg over-



tog den 1916 med 10 Tdr. Land. Gaarden nedbrændte 1922, og under Besættelsen 1944 brændte Udhusene igen. Der er 30 Tdr. Land. Peder Borg var Fisker i mange Aar og desuden ved Redningsvæsenet i 36 Aar og var 1891 med til frivillig at gaa ud og redde 6 Mand, for hvilket han fik Redningsmedaljen med Ret til at bære samme.

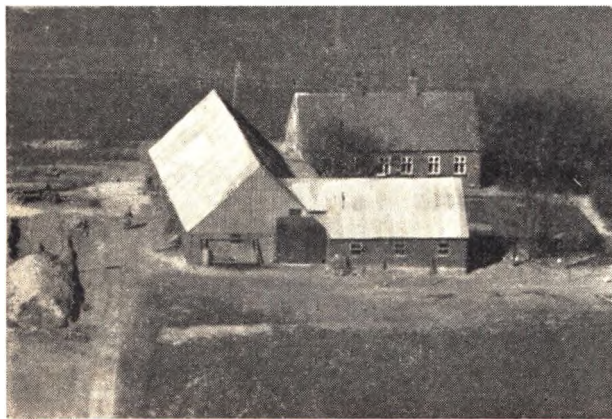

JENS BRUN PEDERSEN (BORUP), Gdr., Damgaardhus, Vandborg.

født paa Gaarden 8. 11. 1891. Forældre: Chr. Borup Pedersen, Gdr., Damgaardhus, Hustru Mette Jensine Henriksen. Bedsteforældre: FF Peder Damgaard Poulsen, Gdr., Damgaard. FM Sidsel. MF Jens Brun Henriksen, Lærer, Engbjerg. MM Mariane. J. Brun Pedersen er gift med Johanne Jensen, født i Lomborgdam 27. 11. 1888. Forældre: Chr. Jensen, Landmand, Lomborg, Hustru Bodil Katrine. Bedsteforældre: FF Jens Pedersen, Landmand. FM Johanne. MF Søren Sørensen, Gdr., Hove. MM Kristiane. I Jens B. Pedersens Ægteskab er der 1 Barn: Krista. Pedersen overtog Fødegaarden 1921. Den har været i Familiens Eje siden 1883, da den blev udstykket fra Chr. B. Pedersens Fødegaard Damgaard og Vandborg Præstegaard. Der er til Gaarden 20 Tdr. Land. Der føres et alsidigt Landbrug.

CHR. FREDERIK JENSEN BYSKOV, Gdr., Nylund, Vandborg.

født paa Gaarden 21. 6. 1899. Forældre: Chr. Jensen Byskov, Gdr., Nylund, Hustru Petrine Østergaard. Bedsteforældre: MF Chr. Frederik Østergaard, Landmand, Nr. Nissum. MM Mariane. Chr. Byskov er gift med Katrine Knudsen, født i Ferring 27. 2. 1920. Forældre: Peder Knudsen, Gdr., Ferring, Hustru Marie Mikkelsen. Bedsteforældre: FF Mads Knudsen, Fisker, Ferring. FM Maren. MF Anders Mikkelsen, Smed, Harboøre.

MM Katrine. I Chr. Byskovs Ægteskab er der 2 Børn: Finn og Bente. Byskov overtog Fødegaarden 1939 med 28 Tdr. Land. Gaarden været i samme Slægt siden 1875. 1875 var der kun 9 Tdr. Land, men Byskovs Fader tilkøbte nyt Jord. 1909 byggedes Lade og Kostald. Stuehus ældre. Der føres alm. alsidigt Landbrug.



DAVID CHRISTIANSEN, Gdr., Flyvergaard, Vandborg.

født i Ulfborg 27. 3. 1897. Forældre: Graves Søgaard Christiansen, Landmand, Hustru Ane Davidsen, Hove. Bedsteforældre: FF Chr. Brask Christiansen, Landmand, Møborg. MF David Smed, Smed, Hove. David Christiansen er gift med Stinne Nielsen, født i Ejstrupholm 14. 6. 1905. Forældre: Karl Chr. Nielsen, Gdr., Hustru Karen Kristine Sørensen. Bedsteforældre: FF Niels P. Nielsen, Landmand, Thorslund. MF Søren P. Sørensen, Landmand. I David Christiansens Ægteskab er der 4 Børn: Knud Verner 19. 11. 1932, Bodil 12. 3. 1934, Karl Christian 13. 1. 1937 og Tove 7. 9. 1941. Christiansen overtog Gaarden efter sin Far 1921 med 8½ Td. Land. senere tilkøbt 10 Tdr. Land. Stuehus opført 1941, Udhusene noget ældre, bygget af Faderen 1900. Der udbruges aarligt her 9000 Kyllinger, som næsten alle sælges i Sognet. Christiansen har ogsaa en Bi-gaard. Gaarden har været i samme Familie siden 1898, da Faderen købte den. Christiansen opfandt for en Del Aar siden en ny Model Bistader „Ækvator“, der nu fremstilles af Aksel Lokke, Bøvlingbjerg.

LAURITS DALGAARD, Gdr., Brændgaard, Ferring.

født i Ll. Øster Borup 27. 12. 1900. Forældre: Laurits Dalgaard, Gdr., Brændgaard, Hustru Laurine. Bedsteforældre: FF Karl Dalgaard, Landmand, Ø. Borup. FM Stinne. MF Laust Nejrup, Gdr., Sdr. Nejrup. MM Kirstine. Laurits Dalgaard er gift med Anne Nielsen, født i V. Kjør, Møborg, 11. 2. 1911. Forældre: Elias Nielsen, Gdr., Møborg, Hustru Charlotte. Bedsteforældre: FF Søren Nielsen, Gdr., Møborg. FM Kirsten. MF Charles Hestbeck, Gdr., Lem Torp. MM Hanna. I Laurits Dalgaards Ægteskab er der 4 Børn: Edith, Ellen, Viggo, Hanne. Dalgaard overtog Gaarden efter sin Mor 1929 med 35 Tdr. Lt. Bygninger ca. 75 Aar gl. Dalgaard har siden 1937 været Sognefoged i Ferring Sogn.

JOHS. DAMGAARD, Gdr., Sognefoged, Ll. Halkjær.

født samme Sted 21. 6. 1897. Forældre: Jens Damgaard, Gdr., Hustru Mariane Jensen. Bedsteforældre: FF Peder Damgaard, Gdr. FM Johanne Marie. MF Jens Chr. Jensen, Gdr., Korslund, Fabjerg. Johs. Damgaard er gift med Kirstine Munksgaard, født i Sdr. Munksgaard, Vandborg, 24. 2. 1906. Forældre: Rasmus Munksgaard, Gdr., Kreditforeningsrepræsentant. Hustru Anna Marie. Bedsteforældre: FF Peder Munksgaard, Gdr. FM Nielsine. MF Eskild Munksgaard, Gdr., Nr. Munksgaard. MM Kirstine. I Johs. Damgaards Ægteskab er der 4

Børn: Bodil, Birthe, Anne Marie og Else. Damgaard overtog Fødegaarden 1924 med 30 Tdr. Land. Udhuse opført efter Brand 1923. Gaarden været i Slægtens Eje over 100 Aar.

PEDER BORG DAMSGAARD, Gdr., Gml. Damsgaard.

født paa Gaarden. Forældre: P. Borg Pedersen, Gdr., Hustru Mariane. Bedsteforældre: FF Fisker i Ferring. MF Jens Damsgaard, Gdr., Gml. Damsgaard. MM Birthe. Damsgaard overtog Gaarden 1921. Den har været i Familiens Eje i mange Aar. Var i sin Tid en større Herregaard, som i flere Generationer ejedes af Familien Krabbe. Stuehus opført 1920. Udhusene store, flotte, grundmurede Bygninger fra 1939. Der er 53 Tdr. Land.

PEDER FLANSMOSE, Gdr., Guldbjerg, Vandborg.

født i Dybe 9. 6. 1892. Forældre: Kr. Flansmose, Landmand, Dybe, Hustru Karen Madsen. Bedsteforældre: FF Knud Flansmose, Smed, Gdr., St. Flansmose. FM Maren. MF Jens Madsen, Landmand, Ramme. MM Ane. Peder Flansmose er gift med Johanne Davidsen, født i Hove 30. 8. 1897. Forældre: Jens Dalgaard Davidsen, Smed, Vandborg, Hustru Karsten Madsen. Bedsteforældre: FF David Jensen, Smed, Hove. FM Karen. MF Jens Nygaard, Gdr., Nygaard, Vandborg. MM Johanne. I Peder Flansmoses Ægteskab er der 7 Børn: Karen, Jens, Chr., Aksel, Kirsten, Betty, Orla. Flansmose købte Gaarden 1918 med 33 Tdr. Land af Jens Kjær, Stuehus fra 1873. Kostald opført af Ejeren 1936. Der føres alm. Landbrug.

CHR. HILLERSBORG, Proprietær, Vandborg Vestergaard.

født i Gimsing. Forældre: Bent Hillersborg, Gdr., „Hillersborg“, Hustru Karen Bjerre. Bedsteforældre: FF Chr. Hillersborg, Gdr. i Hillersborg. FM Ane Margrethe. MF Mads Bjerre, Gdr., St. Bjerre. MM Maren. Chr. Hillersborg er gift med Laura Pedersen, født i Kogsbølle. Forældre: Peder Larsen Pedersen, Gdr., Kogsbølle, Hustru Karen. I Chr. Hillersborgs Ægteskab er der 5 Børn: Karen, Bent, Lars Peter, Holger, Hans. Hillersborg købte Gaarden 1933 med 133 Tdr. Land.

ARNE JENSEN, Gdr., Brændgaard, Vandborg.

født samme Sted 29. 8. 1910. Forældre: Chr. Brændgaard, Gdr., Hustru Nielsine Nielsen. Bedsteforældre: FF Jens Chr. Jensen, Smed, Vandborg. FM Kirsten. MF Jens Nielsen, Gdr., Brændgaard. MM Jacobine. Arne Jensen er gift med Karen Gantris Byskov, født i Skovby, Nr. Nissum, 25. 6. 1912. Forældre: Peder Byskov, Gdr., Skovby, Hustru Margrethe. Bedsteforældre: FF Chr. Byskov, Gdr., Nr. Byskov. FM Mariane. MF Jens Chr. Gantris, Gdr., Nr. Nissum. MM Karen. I Arne Jensens Ægteskab er der 5 Børn: Ib, Kirsten, Bodil, Anne Margrethe, Christen. Jensen overtog Fødegaarden 1937 med 47 Tdr. Land. Vestlige Længe bygget 1904, østlige Længe 1895. Stuehus opført 1829 af Niels Vinkel, men er senere udvidet og moderniseret. Der føres alsidigt Landbrug med lidt Frøavl.

CHR. JENSEN, Gdr., Kirkensgaard, Vandborg.

født i Ll. Kubstrup 25. 9. 1908. Forældre: Peder Jensen, Gdr. Hustru Mariane. Bedsteforældre: FF Jens Chr. Jensen, Smed, Vandborg. FM Kirsten. MF Gdr. Sdr. Bjerg, Fjaltring. Chr. Jensen er gift med Marie Skaaning, født i Kirkensgaard 13. 5. 1910. Forældre: Rasmus Skaaning, Gdr. Hustru Anne Nørgaard. Bedsteforældre: FF Niels Munk Skaaning, Gdr. FM Kristine. MF Chr. Nørgaard, Gdr., Nørgaard. MM Karen Margrethe. I Chr. Jensens Ægteskab er der 2 Børn: Niels og Anne. Jensen overtog Hustruens Fødegaard 1941. Været i Familiens Eje siden 1908. Der er 41 Tdr. Land. Udhuse ca. 70 Aar gl. Stuehus ca. 100 Aar. Der føres alsidigt Landbrug med lidt Frøavl. Der lejes Traktor til det grove Arbejde.

GUNNAR JENSEN, Gdr., Nr. Dalgaard, Vandborg.

født i Bøvling 5. 11. 1916. Forældre: Aken Jensen, Gdr., Bøvling, Hustru Dagmar. Bedsteforældre: FF Jacob Jensen, Gdr., V. Graakjær. FM Kirstine. Gunnar Jensen er gift med Ingeborg Bech Jensen, født i Bøvlingbjerg 1. 4. 1915. For-

ældre: Chr. A. Bech Jensen, Landm., Flynder, Hustru Marie. Bedsteforældre: FF Ove P. Bech, Bøvling. FM Kirsten. MF Esper Jensen, Landm., Bøvling. MM Else. I Gunnar Jensens Ægteskab er der 1 Barn: Karin. Jensen overtog Gaarden efter sin Far 1947. Været i samme Familie siden 1918. Der er 14 Tdr. Land. Bygninger ca. 100 Aar gl. Der drives alm. alsidigt Landbrug.

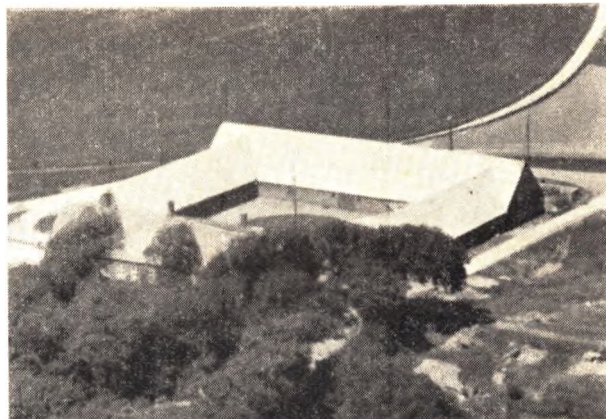

INGVARD JENSEN, Gdr., Brunsgaard, Vandborg.

født i Brændgaard, Vandborg, 8. 11. 1904. Forældre: Chr. Brændgaard, Gdr., Brændgaard, Hustru Nielsine Nielsen. Bedsteforældre: FF Jens Chr. Jensen, Smed, Vandborg. FM Kirsten. MF Jens Nielsen, Gdr., Brændgaard. MM Jacobine. Ingv. Jensen er gift med Esther Nørby, født i Brunsgaard 4. 9. 1908. Forældre: Niels Nørby, Gdr., Hustru Mette Poulsen. Bedsteforældre: FF Jens Jensen, Gdr. FM Johanne Marie Nørby. MF Mathias Poulsen, Gdr., Møbæk. MM Marie. I Ingv. Jensens Ægteskab er der 1 Barn: Ingrid Nørby Jensen. Jensen overtog Hustruens Fødegaard 1937. Været i samme Familie siden det 17. Aarhundrede. Der er 71¼ Td. Land. Bygninger opført af Jens Jensen, Stuehus 1891. Jensens Bedstefader, den gamle Smed i Vandborg opkøbte de strandede Skibe her ud for Kysten. havde ca. 20 Mand i Arbejde, udførte ogsaa Karetmagerarbejde.



JENS JENSEN, Gdr., Ml. Strande pr. Strande.

født i Bøvling 11. 8. 1881. Forældre: Niels Jensen, Landm., Bøvling, Hustru Ane Marie Skaaning. Bedsteforældre: MF Rasmus Skaaning, Gdr., Sdr. Strande. MM Mette Marie. Jens Jensen er gift med Anne Marie Henriksen, født i Ramme 15. 4. 1887. Forældre: Andreas Henriksen, Landm., Ramme, Hustru Mathilde Damgaard. Bedsteforældre: FF Henrik Nielsen, Landmand, Bøvling. FM Anne Marie. MF Peder Damgaard, Gdr.,

St. Halkjær. MM Johanne Marie. I Jens Jensens Ægteskab er der 3 Børn: Kirstine, Ellen, Ragna. Jensen overtog Gaarden efter Hustruens Moster 1944 med 48 Tdr. Land. Jensen er egentlig opfostret paa Gaarden, idet han var der fra 7 Aars Alderen til sit ca. 50. Aar, da han giftede sig, og de købte Gaarden Vedsted i Dybe, hvor de var de sidste 20 Aar indtil 1944. Der føres et alm. alsidigt Landbrug med de nødvendige Maskiner.

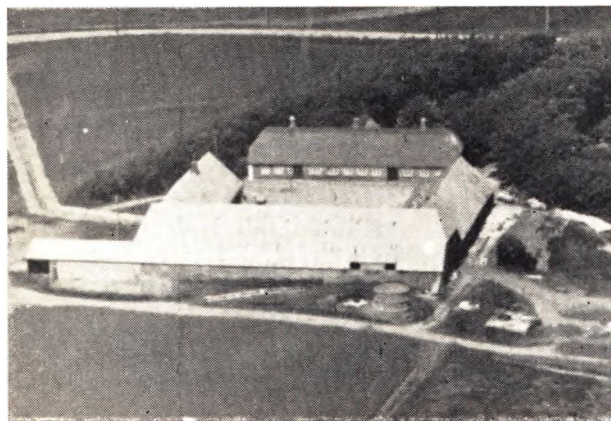

JENS JENSEN, Gdr., Øster Borup, Vandborg,

født i Tørring 3. 8. 1884. Forældre: Jens Chr. Jensen, Gdr., Tørring, Hustru Gertrud Marie Jørgensen. Bedsteforældre: FF Jens Dalgaard Jensen, Gdr., Halgaard, Tørring. FM Karen. MF Jørgen Larsen, Gdr., Raunsbæk. MM Maren. Jens Jensen er gift med Jensine Petrea Christensen, født i Nørkjær, Tørring. Forældre: Anders Chr. Christensen, Gdr., Hustru Kirstine Katrine Nielsen. Bedsteforældre: FF Chr. Møller Christensen, Gdr., V. Trabjerggaard. MF Niels Krejbjerg, Gdr., Hyltofte. MM Ane Sofie. I Jens Jensens Ægteskab er der 6 Børn: Ingrid, Chr. Våktor, Agnethe, Emma, Martin, Arne. Jensen købte Gaarden 1911 af Hans Chr. Laursen, Borup. Stuehus fra 1833 og opt. af Toldkontrollør Vang. Udhuse bygget af H. C. Laursens Fader. Der er 38 Tdr. Land. Gaarden har tidligere været større, men der er frasolgt 20 Tdr. Land, og flere Gaarde har herfra faaet Tillægsgjord.

KARL JENSEN, Landmand, Mæbekkhus, Vandborg,

født i Gimsing 9. 5. 1891. Forældre: Lars Jensen, boede i Gimsing, Hustru Karen. Bedsteforældre: FF Jens Jensen, Fousing. FM Ane Katrine. MF Peter Nielsen. MM Sidsel Katrine. Karl Jensen er gift med Jane Dalgaard, født i Tim 10. 5. 1888. Forældre: Lars Dalgaard, Landm., Tim, Hustru Petrea. Bedsteforældre: FF Mads Dalgaard, Tømrer, Lomborg. FM Kristiane. MF Kristian Moskjær, Lærer, Nr. Lem. MM Johanne Marie. I Karl Jensens Ægteskab er der 6 Børn: Laurits, Henry, Viggo, Svend, Karla, Gustav. Jensen købte Ejendommen 1918 med 5 Tdr. Land. Bygninger opført ca. 1880, men er i Jensens Tid blevet udvidet. Der føres et almindeligt Landbrug.

PEDER JENSEN, Gdr., V. Gaaskær, Vandborg.

født samme Sted 2. 2. 1890. Forældre: Jacob Jensen, Gdr., Hustru Kirstine. Bedsteforældre: FF Jens Nielsen, Gaardejer, Nr. Munksgaard. MF Kr. Jacobsen, Landm., Tørring. MM Distriktsjordemoder i Tørring. Peder Jensen er gift med Katrine Korning, født i Uggelhuse 19. 12. 1901. Forældre: Niels Thøger Korning, Gdr., Uggelhuse, Hustru Signe Larsen. Bedsteforældre: FF Kr. Korning, Gdr., V. Kondrup. FM Anne Katrine. MF Chr. Larsen, Fisker, Klejtrup. MM Else Marie. I Peder Jensens Ægteskab er der 1 Barn: Inge. Jensen overtog Fødegården 1921 med 80 Tdr. Land. Den har været i Familiens Eje siden 1864, da Faderen købte den. Af Arealet er 60 Tdr.

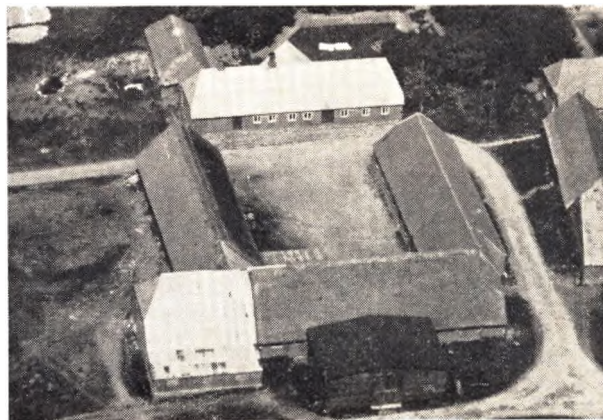

Land Ager. Stuehus over 100 Aar gl. Der føres alm. Landbrug med lidt Frøavl. Gaardens forskellige Skifter har Navne som: Spratning, Thistedlund, Rammerskær, Kajsager, Grøkendal.

PEDER LISBY JENSEN, Gdr., Vandborg Bjerg.

født i Mosgaard, Vandborg, 16. 7. 1909. Forældre: Karl Jensen, Gdr., Mosgaard, Hustru Kirsten Lisby. Bedsteforældre: FF Jens P. Jensen, Landm., Ferring. FM Maren. MF Søren Lisby. Landm., Fjaltring. P. Lisby Jensen er gift med Agnes Andersen, født i Højgaard, Vandborg 28. 4. 1905. Forældre: Karl Andersen, Gdr., Vandborg, Hustru Ane Marie Munksgaard Jensen. Bedsteforældre: FF Jacob Andersen, Gdr., Skræddergaard. FM Line. MF Chr. Braagaard, Gdr., Braagaard, Lomborg. MM Line. I P. Lisby Jensens Ægteskab er der 4 Børn: Karl Peter, Grethe, Flemming, Leo. Jensen købte Gaarden 1935 med 19½ Td. Land. Bygninger opført ca. 1900. Stuehuset dog ældre. Der føres et alm. alsidigt Landbrug, og der dyrkes en Del Hvidkløver, ca. 2 Tdr. Land med Bedefrø.



PEDER JOHANNESSEN, Landmand, Nørtøtt, Vandborg pr. Strande.

født i Mejrup 7. 9. 1890. Forældre: Hans P. Johannesen, Murer, Landmand, Hustru Pedersine Hansen. Bedsteforældre: FF Kresten Johannesen, Murer, Mejrup. FM Dorthea Marie. MF Peder Lund Johannesen, Murer, Mejrup. MM Sidsel Marie Lystlund. Peder Johannesen er gift med Kristine Christensen, født i Nørrekjær, Tørring, 16. 5. 1882. Forældre: Kristen Christensen, Gdr., Nr. Kjær, Hustru Kirstine. Bedsteforældre: FF Chr. Møller, Gdr., Gudum. FM Maren. MF Niels Krejbjerg, Landmand, Tømrer. MM Anne Sofie. I Peder Johannesens Ægteskab er der 4 Børn: Esther, Aage, Karl og Anne. Johannesen købte Ejendommen 1920 med 12 Tdr. Land. Bygninger fra 1870.

JOHANNES KAASGAARD, Gdr., Søndergaard, Ferring.

født samme Sted 26. 9. 1920. Forældre: Jens Kaasgaard, Gdr., Ferring, Hustru Kirstine Kvist. Bedsteforældre: FF Poul Kaasgaard, Gdr., Ferring. FM Johanne. MF Jens Chr. Kvist, Landmand, Trans. MM Johanne. Johs. Kaasgaard er gift med Birthe Damgaard, født i Vandborg 4. 8. 1931. Forældre: Johs. Damgaard, Gdr., Hustru Kirstine Munksgaard. Bedsteforældre: FF Jens Damgaard, Gdr. FM Mariane Jensen. MF Rasmus Munksgaard, Gdr., Kreditforeningsrepræsentant. MM Anna Marie. Kaasgaard overtog Fødegaarden 1. 11. 1950 med 45 Tdr. Land. Gaarden kan føres tilbage flere Hundrede Aar i Familien. Stuehus opført 1882, Udhuse 1864, ombygget 1925. Der føres almindeligt Landbrug.

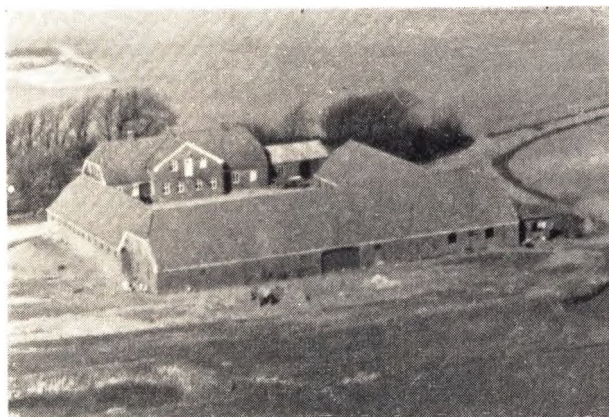

ANDERS P. KALLESØE, Gdr., Østergaard, Vandborg.

født i Ferring 4. 12. 1915. Forældre: Poul Kallesøe, Gdr., Ferring, Hustru Karoline Dusgaard. Bedsteforældre: FF Anders Kallesøe, Gdr., Tørring. FM Maren. MF Anders P. Dusgaard, Gdr., Tørring. MM Else. Anders P. Kallesøe er gift med Anna Gade, født i Østergaard, Vandborg 21. 9. 1921. Forældre: Marinus Gade, Gdr., Vandborg, Hustru Birgitte Agerskov. Bedsteforældre: FF Ole N. Gade, Gdr. FM Kirsten. MF Mads Agerskov, Gdr., V. Agerskov. MM Ane Randrup. I Anders P. Kallesøes Ægteskab er der 2 Børn: Tove, Birgit. Kallesøe overtog Hustruens Fødegaard 1947 med 55 Tdr. Land. Udhuse opført efter Brand 1917. Laden brændte igen 1925 og opførtes 1926. Gaarden har været i Slægtens Eje gennem 100 Aar og 3 Generationer. Der føres et almindeligt Landbrug.

HJORT KALLESØE, Gdr., Raabjerg, Vandborg.

født i Ferring 15. 7. 1910. Forældre: Poul Kallesøe, Gdr., Ferring, Hustru Karoline Dusgaard. Bedsteforældre: Anders Kallesøe, Gdr., Tørring. FM Maren. MF Anders P. Dusgaard, Gdr., Tørring. MM Else. Hjort Kallesøe er gift med Else Kynde, født i Lemvig 22. 9. 1909. Forældre: Karl Kynde, Fiske-skipper, Harboøre, Hustru Cecilie Pedersen, Vandborg. Bedsteforældre: FF Chr. Kynde, Gdr., Harboøre. FM Else. MF Chr. Borup, Gdr., Damgaardhus. MM Mette Jensine Henriksen. I Hjort Kallesøes Ægteskab er der 4 Børn: Viggo, Jørgen, Karl og Inger. Kallesøe købte Gaarden April 1939 med 50 Tdr. Land af Peder Christensen Maagaard. Bygninger opført 1872 af Peder Raabjerg. Det var 2 Gaarde, der blev lagt sammen. Der føres et almindeligt Landbrug. Der dyrkes Hvidkløver, ca. 2 Tdr. Land.

POUL KALLESØE, Gdr., Mellem Borup pr. Bonnet.

født i Tørring 3. 4. 1881. Forældre: Anders Kallesøe, Gdr., Tørring, Hustru Maren Madsbjerg. Bedsteforældre: FF Chr. Bierg, Gdr., Flynder. FM Edel. MF Poul Madsbjerg, Gdr., Ramme. MM Kirsten. Poul Kallesøe er gift med Jenny Lund, født i Struer. Forældre: Niels Lund, Gdr., Hiern, Hustru Ma-

rie. I Poul Kallesøes Ægteskab er der (1. Ægteskab) med Karoline Dusgaard 3 Børn: Hjort, Maren og Anders. P. Kallesøe købte Gaarden 1909 med 45 Tdr. Land, deraf 42 dyrket. Gaarden har været i samme Familie i flere Generationer, men i fremmede Hænder 1892—1909. Gaarden nedbrændte 1906 ved Lynnedslag. Udhusene igen 1941 ved Tyskernes Brandbomber. Kallesøe var Sogneraadsformand under hele Besættelsen og har haft en Del Skærmydsler med Tyskerne, som han skulde skaffe Indkvartering. Ferring var indhegnet med Pigtraad, og Behovene skulde have Passersedler, hvilket ogsaa voldte en Del Bryderier, da disse skulde udleveres af Sogneraadsformanden. Der drives et almindeligt alsidigt Landbrug.

ENS KIRKEBY, Gdr., V. Dalgaard, Vandborg.

født i Engbjerg 6. 1. 1884. Forældre: Chr. Th. Kirkeby, Gdr., Busk, Engbjerg, Hustru Sidsel Marie Nielsen. Bedsteforældre: FF Jens Kirkeby, Gdr., Sdr. Kirkeby. MF Niels (Busk), Gdr., Engbjerg. MM Mette Marie. Jens Kirkeby er gift med Magdalene Kristiansen, født i Nees 19. 1. 1888. Forældre: Gravers Sogaard, Landmand, Nees, Hustru Ane Dalgaard Davidsen. Bedsteforældre: FF Chr. Brask, Landmand, Møborg. MF David (Smed), Høve. I Jens Kirkebyes Ægteskab er der 5 Børn: Christian, Aksel, Johannes, Anne, Svend. Kirkeby købte Gaarden 1911 med 25 Tdr. Land af Niels Brun Madsen. Jorden er 1896 udstykket fra Vester Dalgaard til en Søn derfra. Udhuse brændte 1947, genopført 1948, stor og moderne Bebyggelse. 1940 tilkøbtes 6 Tdr. Land. Der føres alm. Landbrug, og der dyrkes gerne 2 Tdr. Land Hvidkløver.

CHR. MARINUS LARSEN, Tømrermester og Bygningsmediker, Vandborg pr. Bonnet.

født i Vandborg 3. 4. 1888. Forældre: Chr. Kokholm Larsen, Tømrermester, Vandborg, Hustru Johanne Villadsen. Bedsteforældre: FF Chr. Larsen, Tømrer, Strandfoged. FM Mariane. MF Villads Villadsen, Gdr., Blaabjerg. MM Marie. Chr. M. Larsen er gift med Bodil Kirstine Andersen, født i Sædding 24. 3. 1886. Forældre: Chr. Søndergaard, Gdr., Søndergaard, Sædding, Hustru Mette. Larsen fik sin første Uddannelse ved Faderen i et Aar, derefter hos Møllebygger Villads Kristensen, Humlum, og Clemmen Pedersen, Vandborg. Derefter som Svend flere Steder og nedsatte sig som selvstændig i Vandborg 1910 og stadigvæk paa samme Plads siden 1918. Larsen beskæftiger hele Tiden 2 Svende, andre Tider flere, og har lavet meget Arbejde paa Egnen og mange Nybygninger: Vandborg Mejeri, Dybe Mejeri, Vandborg Forsamlingshus, ligesom han har bygget en Del Gaarde i Nabsognene.



LAURITS LARSEN, Gdr., Sdr. Raabjerg, Vandborg.

født i Vandborg 25. 5. 1900. Forældre: Lars Chr. Larsen, Landmand, Vandborg, Hustru Mette Margrethe Jensen. Bedsteforældre: FF Niels Larsen, Landmand. FM Ane Margrethe. MF Klemmen Jensen, Gdr., Fngbjerg. MM Marie Laurits Larsen

er gift med Marie Sofie Halstrøm, født i Ramme 13. 7. 1915. Forældre: Bent Halstrøm, Landmand, Ramme, Hustru Signe Andersen. FF Smed i Høve. I Laurits Larsens Ægteskab er der (1. Ægteskab) 1 Barn: Ellen og i 2. Ægteskab 1 Barn: Karen Margrethe. Larsen købte Ejendommen 1929 efter Hans Nielsen med 21 Tdr. Land. Bygninger opført efter Brand 1892, da var der kun 9 Tdr. Land. Senere tilkøbt 12 Tdr. Land fra Raabjerg. Der føres alm. Landbrug. Larsen har været i Styrelsen for Sog. eraadet i 7 Aar fra 1944—51.



NIELS LARSEN, Husmand, Fuglsanghus, Vandborg.

født samme Sted 3. 6. 1902. Forældre: Lars Chr. Larsen, Husmand, Hustru Mette Margrethe. Bedsteforældre: FF Niels Larsen, Landmand. FM Anne Margrethe. MF Klemmen Jensen, Gdr., Skidenvad. MM Marie. Larsen overtog Fødehjemmet 1942 med 16½ Td. Land. Ejendommen er i samme Slægt i 4. Led. Nuværende Bygninger er fra 1870.

THEODOR LISBY, Landmand, Ll. Borup pr. Ramme.

født i Fjaltring 8. 11. 1893. Forældre: Mads Lisby, Gdr., Fjaltring, Hustru Nikoline. Bedsteforældre: FF Peder Lisby, Gdr., Sdr. V. Lisby. FM Karen. MF Landmand, Bowling. Th. Lisby er gift med Katrine Gregersen, født i Ferring 27. 2. 1890. Forældre: P. Gregersen, Fisker, Ferring, Hustru Maren. Bedsteforældre: FF Mads Gregersen. FM Sidsel Pedersen. MF Bertel Madsen, Landmand, Vandborg. MM Katrine. I Theodor Lisbys Ægteskab er der 6 Børn: Nikoline, Sidsel, Maren, Bertel, Rigmor, Ena. Lisby købte Gaarden 1932 med 8 Tdr. Land. — Bygninger opført ca. 1870. Lisby har i mange Aar kørt Mælkekur til Vandborg Mejeri. Der føres et alsidigt Landbrug med de nødvendige Maskiner.

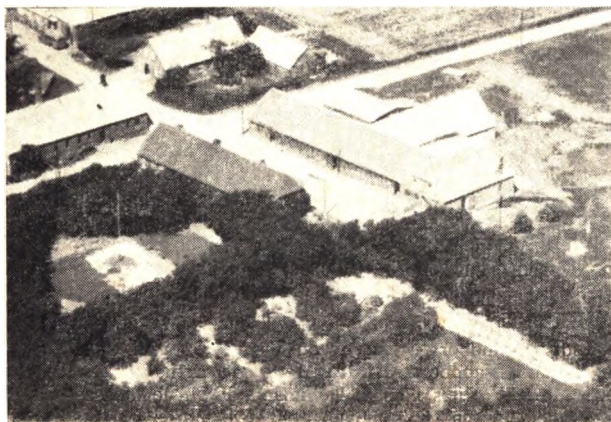

VAGN LUND, Gdr., Ll. Kubstrup, Vandborg.

født i Nylund, Ferring, 29. 7. 1910. Forældre: Chr. Lund, Gdr., Nylund, Hustru Marie Jensen. Bedsteforældre: FF Mads Lund, Gdr., Nylund. MF Jacob Jensen, Gdr., V. Gaaskjær. MM Kirstine. Vagn Lund er gift med Anna Eriksen, født i Vils 20. 3. 1914. Forældre: Anders P. Eriksen, Gdr., Vils, Hustru Anne Cecilie. Bedsteforældre: FF Niels Eriksen, Fisker, Vils. FM Maren. MF Kr. MM Anna. I Vagn Lunds Ægteskab er der 4 Børn: Elisabeth, Asbjørn, Mads og Aage. Lund købte Gaarden t. 5. 1945 med 45 Tdr. Land af Marcus Jensen. Gaarden er oprindeligt stykket sammen af 10 Parceller, sammenkøbt af den gamle Smed Jens Chr. Jensen. Stuehus opført 1881. Stald og Lade 1889, men er senere gennemrestaureret. Idag haardt Tag paa alle Huse. Gaarden ligger ved Korsvejen i Vandborg, hvor Vejene til Dybe, Lomborg, Ferring og Lemvig skærer hin anden



CHR. OLE MADSEN, Gdr., N. Vestergaard, Vandborg.

født i Lundgaard 8. 9. 1912. Forældre: Mads O. Madsen, Hustru Mariane Bertelsen. Bedsteforældre: FF Ole Madsen, Gdr., Arlose. FM Kirstine Marie Engel. MF Bertel Bertelsen, Gdr., Musholm. MM Katrine Eriksen. Chr. O. Madsen er gift med Stinne Marie Poulsen, født i Mægback 16. 3. 1918. Forældre: Jens Poulsen, Gdr., Mægback, Hustru Maren Ovesen. Bedsteforældre: FF Mathias Poulsen, Gdr. FM Marie Christensen. MF Jens Chr. Paakjær, Gdr., Paakjær. MM Kirstine. I Chr. O. Madsens Ægteskab er der 4 Børn: Erik, Jens, Knud, Jørgen. Madsen overtog Gaarden 1941 med 64 Tdr. Land, senere tilkøbt 9 Tdr. Land. Gaarden udstykket fra Vandborg Vestergaard 1929. Stuehus opf. 1946. Gaarden oprindeligt købt af Madsens Fader, som har ladet Udhusene opføre. Der drives alsidigt Landbrug med lidt Froavl, Hvidklover

HOLGER LUNDGAARD MADSEN, Gdr., Galtmose, Vandborg.

født i Søndergaard, Vandborg, 7. 11. 1915. Forældre: Mads Lundgaard, Gdr., Lundgaard, Hustru Mariane Bertelsen. Bedsteforældre: FF Ole Chr. Madsen, Gdr., Arlose, Lomborg. FM Kirstine. MF Bertel Bertelsen, Gdr., Musholm, Vandborg. MM Katrine. H. Lundgaard Madsen er gift med Ragnhild Skaaning, født i V. Hovdam, Vandborg, 8. 4. 1920. Forældre: Rasmus Skaaning, Gdr., Hustru Mariane Pedersen. Bedsteforældre: FF Chr. Skaaning, Gdr. FM Maren. MF Chr. Boel Pedersen, Landmand, Vandborg. MM Jensine. I H. Lundgaard Madsens Ægteskab er der 3 Børn: Mads, Mariane, Helga. Lundgaard Madsen købte og overtog Gaarden 26. 4. 1942 efter Enkefru Charlotte Nielsen med 35 Tdr. Land Udhusene fra 1870. Stuehus fra

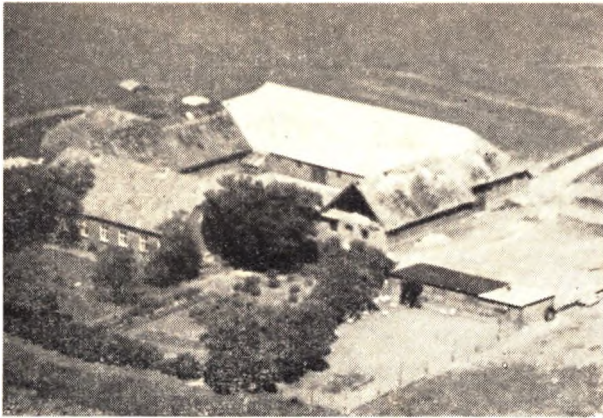

1916. 1848 ejedes Gaarden af nuværende Ejers Tipoldefaeder, som havde 4 Sønner med i Krigen 1848.

MADS OLESEN MADSEN, Gdr., Lundgaard, Vandborg.

født i Armose, Lomborg, 29. 4. 1885. Forældre: Ole Madsen, Sdr. Armose, Hustru Kristine Marie Engel. Bedsteforældre: FF Mads Olsen, Landm., Lomborg. FM Dortha Marie. MF Ditlev Engel, Gdr., Armose, Lomborg. MM Elisabeth. M. Olesen Madsen er gift med Mariane Bertelsen, født i Musholm 18. 9. 1886. Forældre: Bertel Bertelsen, Gdr., Musholm, Hustru Katrine Eriksen. Bedsteforældre: MF Erik Eriksen, Gdr., Stenhule. MM Mariane. I M. Olesen Madsens Ægteskab er der 6 Børn: Karl, Christian, Bertel, Holger, Katrine, Esther. Madsen overtog Gaarden efter Svigerfaderen 1909. Den blev da udstykket fra Musholm. Der er 38 Tdr. Land. Udhusene brændte 1938 og genopførtes samme Aar. Stuehus fra 1909.

CHR. MATHIESEN, Gdr., Kristgaard, Bonnet.

født i Nørgaard, Vandborg. Forældre: Chr. Mathiesen, Gdr., Vandborg, Hustru Karen Margrethe. Bedsteforældre: FF Mathias Kastbjerg, Gdr., Nr. Kastbjerg, Dybe. FM Marie. MF Mads Nørgaard, Gdr., Blaabjerg, Vandborg. MM Anne. Chr. Mathiesen er gift med Sigrid Nielsen, født i Kvistgaard 28. 1. 1911. Forældre: Janus Nielsen, Gdr., Hustru Vilhelmine Madsen. Bedsteforældre: FF Jens Nygaard Nielsen, Gdr. FM Sidsel. MF Ole Madsen, Gdr., Armose, Lomborg. MM Vilhelmine. I Chr. Mathiesens Ægteskab er der 5 Børn: Kristine, Else, Ingrid, Minna, Jens. Chr. Mathiesen overtog Hustruens Fødegård 1931 med 24 Tdr. Land. Lade og Stuehus opf. 1885. Gaarden været i samme Familie i over 50 Aar. Janus Nielsen købte Gaarden 1900.

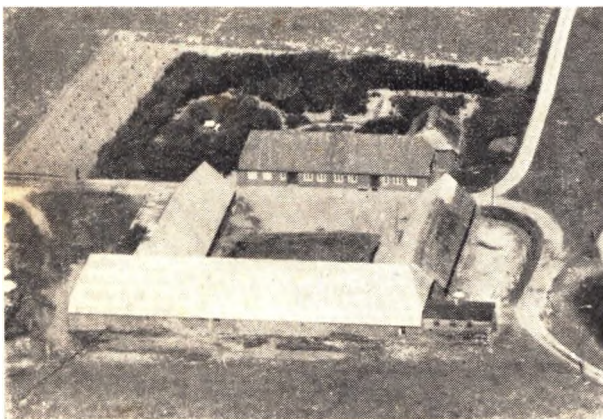

CHR. MUNKSGAARD, Gdr., Munksgaard.

født samme Sted 10. 11. 1909. Forældre: Rasmus Munksgaard, Gdr., Hustru Anne Marie. Bedsteforældre: FF Peder Munksgaard, Gdr. FM Nielsine. MF Eskild, Gdr., Nr. Munksgaard. MM Kirstine. Chr. Munksgaard er gift med Jenny Olsen, født i Lemvig 31. 3. 1915. Forældre: Karl Olsen, Gdr., Handelsmand, Hustru Kirstine Knudsen, N. Nissum. Bedsteforældre: FF Thomas Olsen, Landm., Thy. FM Karen. MF Jeppe Knudsen, Gdr., Nr. Nissum. MM Else Kirstine Kamstrup. I Chr. Munksgaards Ægteskab er der 4 Børn: Jørn, Rasmus, Inge Kirstine, Astrid. Munksgaard overtog Fødegården 1936 med 63 Tdr. Land. Gaarden har været i Slægtens Eje ca. 200 Aar. Der føres et almindeligt alsidigt Landbrug.

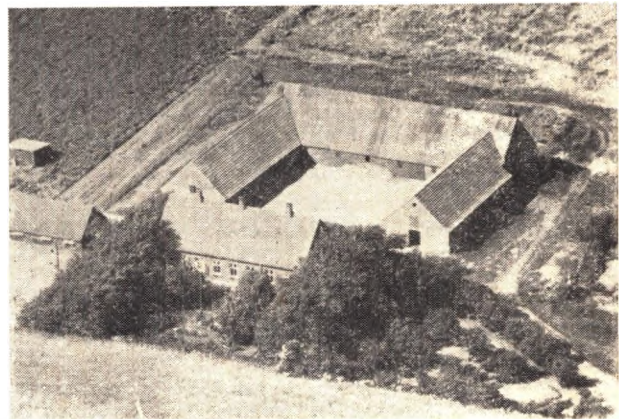

SIMON NIELSEN, Gdr., St. Katkjær, Vandborg pr. Ramme.

født i Vandborg 11. 9. 1886. Forældre: Andreas Nielsen, Landm., Hustru Ane Dalgaard. Bedsteforældre: FF Poul Nielsen, Landm., Nr. Lem. FM Johanne Marie. MF Simon Simonson, Landm., Vandborg. MM Margrethe. Simon Nielsen er gift med Frederikke Nielsen, født i København 21. 12. 1888. Forældre: Ole Nielsen, Snedker, København, Hustru Johanne Katrine. Bedsteforældre: FF Poul Nielsen, Landm., Nr. Lem. FM Johanne Marie. I Simon Nielsens Ægteskab er der 2 Børn adopteret: Andreas 24. 7. 1932, Sylvia 5. 10. 1918. Nielsen købte Gaarden 1918 af Stokholm med 33 Tdr. Land. Bygninger opført efter Brand. Stuehus nyt, opført 1923. Der føres et almindeligt alsidigt Landbrug.



SØREN NIELSEN, Kæretmager, Vandborg pr. Bonnet.

født i Ejstrupholm 28. 3. 1891. Forældre: Karl Nielsen, Landmand, Ejstrupholm. Hustru Karen. Bedsteforældre: FF Niels P

Nielsen, Landm. FM Ane. MF Søren Pedersen Sørensen, Landmand. MM Johanne. Søren Nielsen er gift med Mariane Jensen, født i Vandborg 2. 1. 1890. Forældre: Chr. Jensen (Flansmose), Gdr., Vandborg, Hustru Karen. Bedsteførelde: FF Knud Jensen (Flansmose), Gdr., Dybe. FM Maren. MF Mads Pedersen, Landm., Ramme. MM Mariane. I Søren Nielsens Ægteskab er der 5 Børn: Dagny, Lilly, Asger, Anne, Ketty. Nielsen købte Forretningen 1913, var dengang beliggende i den ene Ende af Smedien. Dengang var Arbejdet udelukkende med Arbejds- og Luksusvogne. 1933 begyndtes med Bilkarosserier. I Dag er der 4 Mand beskæftiget. Der findes alle Nutidens Maskiner.

HENRY NOE, Gdr., „Blaabjerg“. Vandborg pr. Strande.

født samme Sted 26. 9. 1914. Forældre: Jens Noe, Gdr., Hustru Birgitte Nielsen. Bedsteførelde: FF Gdr., Nr. Nissum. MF Niels Andreas Nielsen, Tømrer, Fabjerg. MM Kristiane. Henry Noe er gift med Krista Mogensén, født i Flynder 11. 3. 1918. Forældre: Chr. Mogensén, Landm., Ramme, Hustru Ingeborg Pedersen. Bedsteførelde: FF Chr. Mogensén, Landm., Flynder. FM Kirstine. MF Karl Pedersen, Gartner, Ramme. MM Kirstine. I Henry Noes Ægteskab er der 5 Børn: Jens Chr., Birgitte Kirstine, Ingeborg, Metha Elisabeth, Johannes Emil. Noe overtog Fødegaarden 1942 med 56 Tdr. Land. Stuehus ca. 100 Aar gl. Gaarden været i Familiens Eje siden 1901. Der fores et alsidigt Landbrug.

CHR. NYBORG, Tomrerm., Bygningsmedlev. Ferring, pr. Bonnet.

født i Ferring 3. 2. 1901. Forældre: Ole Pedersen, Tomrerm., Ferring, Hustru Mariane. Bedsteførelde: FF P. Chr. Borg Pedersen, Landm., Fisker. FM Kristiane. MF Chr. Rosdal Jensen, Landm., Ferring. MM Marie. Chr. Nyborg er gift med Birthe Kristine Jensen, født i Lomborg 13. 8. 1908. Forældre: Jens Knudsen Jensen, Landm., Lomborg, Hustru Kirstine Nielsen. Bedsteførelde: FF Jørgen Knudsen, Landm., Tørring. FM Mariane. MF Hans P. Brøknér Nielsen, Landpost, Vandborg. MM Birthe Kirstine. I Chr. Nyborgs Ægteskab er der 2 Børn: Ruth, Ole. Nyborg begyndte selvstændig Virksomhed ca. 1930, og har faaet Uddannelsen ved sin Fader, der begyndte 1886. Der er udført store Arbejder, i den Tid Firmaet har eksisteret. I Faderens Tid lavedes ogsaa en Del Pramme og Motorbaade. Der beskæftiges i Almindelighed 3-4 Mand, og der er uddannet mange Lærlinge herfra. Nyborg har bygget mange af Egnens Gaarde og Huse, saavel i Ferring som i Nabosognene.

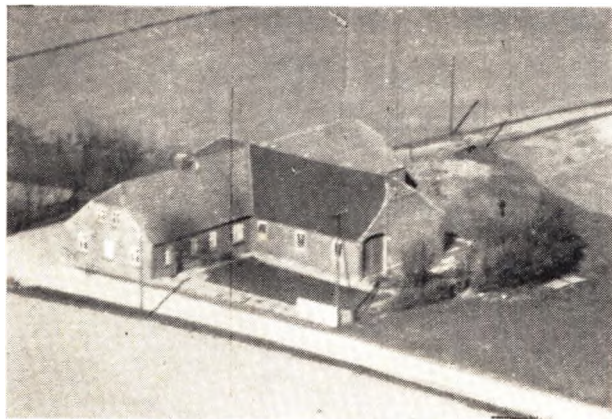

MORTEN OVERGAARD, Gdr., Moselund, Vandborg.

født i Nr. Lem 30. 8. 1918. Forældre: Jens Overgaard, Landm., Lomborg. Hustru Kirstine. Bedsteførelde: FF Morten

Jensen, Gdr., Nr. Lem. FM Magdalene. MF Chr. Pedersen (Post), Landpost, Hygum. MM Anne. Morten Overgaard er gift med Emma Jensen, født i Øster Borup, Ferring. Forældre: Jens Jensen, Gdr., Ø. Borup, Hustru Jensine Christensen. Bedsteførelde: FF Jens Chr. Jensen, Gdr., Tørring. FM Gertrud Marie. MF Anders Chr. Christensen, Gdr., Tørring. MM Kirstine Katrine Nielsen. Overgaard købte Moselund 1949 med 12 Tdr. Land. Stuehus opført ca. 1910. Der fores almindeligt alsidigt Landbrug.

OVE BYSKOV OVESEN, Gdr., Ny Ager, Vandborg.

født samme Sted 17. 4. 1899. Forældre: Leonhardt P. Ovesen, Gdr., Hustru Inger Marie Pedersen. Bedsteførelde: FF Ove Byskov Ovesen, Gdr., Sdr. Byskov. FM Mette Katrine. MF Jens Højlund Pedersen, Landm., Tørring. MM Jensine. Byskov overtog Fødegaarden 1933, og den har været i Familiens Eje i 3 Generationer. Gaarden udstykket fra Gammelager. Bedstefaderen af samme Navn ejede begge Gaarde. Udhusene brændte 1943, genopført samme Aar. Stuehus ca. 70 Aar gl.

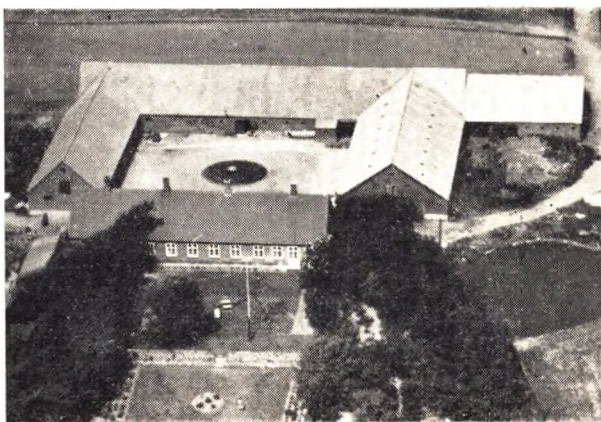

HARALD PEDERSEN, Gdr., Kubstrup, Vandborg.

født samme Sted 22. 7. 1917. Forældre: Mads Pedersen, Gdr., Hustru Katrine. Bedsteførelde: FF Jens Stokholm Pedersen, Gdr., Nr. Mølle. FM Johanne Kirstine. MF Jens (Mejrup) Pedersen, Landm., Salling. MM Kirstine. Harald Pedersen er gift med Martha Grønkjær Kristensen, født i Lomborg gl. Præstegaard 16. 8. 1917. Forældre: Anton Christensen, Forpagter, Hustru Kirstine Grønkjær. Bedsteførelde: FF Søren Christensen, Gdr., Sdr. Vellinggaard. FM Marie. MF Laust Grønkjær, Gdr., Sdr., Grønkjær, MM Øllegaard. I Harald Pedersens Ægteskab er der 3 Børn: Steen, Bent, udøbt. Pedersen overtog Fødegaarden 1944. Gaarden har været i Familien siden 1900, da Faderen købte den af Ole Møller. Der er 85 Tdr. Land. Stuehus opført 1854. Der er indmuret et Bornholmerur i Væggen. Der drives alsidigt Landbrug og Hvidklover paa ca. 4 Tdr. Land.

Laurits Kvist Pedersen, Gdr., I. Kvistgaard, Vandborg.

født i Tørring 1. 8. 1908. Forældre: Niels Klinkby Pedersen, Gdr., Nygaard, Hustru Maren Dortha Madsen. Bedsteførelde: FF Anders Klinkby, Landm., Hove. FM Mette Marie. MF Laurits Kvist, Gdr., Skidenvad. FM Marie Katrine. L Kvist Pedersen er gift med Katrine Madsen, født i Lundgaard 15. 8. 1918. Forældre: Mads Olesen Madsen, Gdr., Hustru Mariane Bertelsen. Bedsteførelde: FF Ole Madsen, Gdr., Armosé. FM Kirstine Marie Engel. MF Bertel Bertelsen, Gdr., Musholm. MM Katrine Eriksen. I L. Kvist Pedersens Ægteskab er der 4 Børn: Anne Marie, Niels, Gudrun, Mads. Pedersen købte Gaarden 1947 af Gravers Braarup, som havde den i 37 Aar. Der er 36

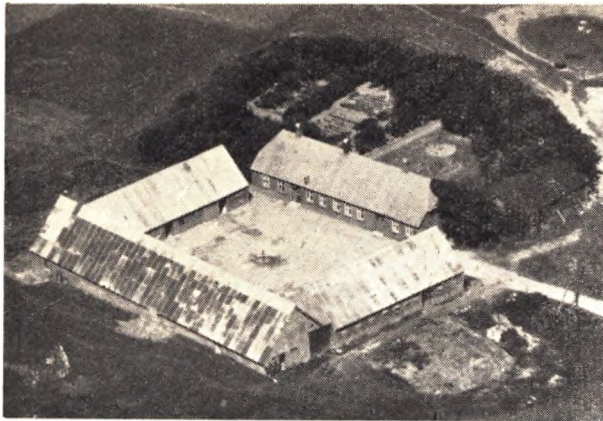

Tdr. Land. Bygninger fra 1870. Der føres almindeligt alsidigt Landbrug, der er desuden Part i Traktor sammen med Svigerfaderen og Svogeren i Galtmose.

JOHS. POULSEN, Gdr., Mægback, Vandborg.

født samme Sted 9. 5. 1909. Forældre: Jens Poulsen, (Mægback), Gdr., Hustru Maren Ovesen. Bedsteforældre: FF Mathias Poulsen, (Mægback), Gdr. FM Marie Christensen. MF Jens Chr. Paakjær, Gdr., Paakjær. MM Kirstine. Johs. Poulsen er gift med Karen Hvingelby, født i Nr. Nissum 3. 9. 1917. Forældre: Karl Hvingelby, Gdr., i Nr. Nissum, Hustru Marie Gantris. Bedsteforældre: FF Gdr. i Hvingelby. MF Jens Chr. Gantris, Gdr., Gantris. MM Karen. I Johs. Poulsens Ægteskab er der 2 Børn: Solveig, Svend. Poulsen overtog Fødegaarden 1939, har været i samme Familie siden 1825, dengang kun 35 Tdr. Land, den skulde i Poulsens Oldefaders Tid svare Tiende til Nabogaarden, Gammelgaard. Da Ejeren af Mægback syntes det var strengt, købte han Gaarden og fik den lagt under Mægback. Stuehus opført 1903. Der føres et alsidigt Landbrug og dyrkes Hvidklover.

JENS SVENDSEN ROESGAARD, Gdr.,

Gammel Ager, Vandborg.

født i Nr. Lem 21. 2. 1917. Forældre: Anders Roesgaard, Gdr., Nr. Lem, Hustru Dusine. Bedsteforældre: FF P. Chr. Roesgaard, Gdr., Rom. FM Valborg. MF boede i Søndergaard, Lomborg. J. Svendsen Roesgaard er gift med Emma Jensen, født i Bøvling 11. 1. 1912. Forældre: Aken Jensen, Gdr., Bøvling, Hustru Dagmar. Bedsteforældre: FF Jacob Jensen, Gdr., V. Gaaskjær. FM Kirstine. MF Jens Madsen (Roldborg), Gdr., Trans. MM Katrine. I Jens Svendsen Roesgaards Ægteskab er der 6 Børn: Sonja, Bent, Holger, Anders, Jens Ole, Tove. Fru Roesgaard har været gift 2 Gange, første Gang med Holger Jensen, som var født paa Gaarden, overtog den 1935. 1942 giftede Fru Roesgaard sig med den nuv. Ejer. De to første Børn er i første Ægteskab. Stuehus opført for over 100 Aar siden. Der føres alsidigt Landbrug.

JENS SØNDERBY SKOVMOSE, Gdr., Ø. Gaasker.

født i Ferring 18. 2. 1896. Forældre: Peder Skovmose, Vognmand, Hustru Johanne. Bedsteforældre: FF Jens Sønderby Jensen, Landm., Ferring. FM Sidsel Marie. MF Peder Jensen, Landm., Ferring. MM Maren. J. Sønderby Skovmose er gift med Hilda Jensen, født i Nees 29. 11. 1899. Forældre: Karl Chr. Jensen, Gdr., Nees, Hustru Inger Marie. Bedsteforældre: FF boede i Møborg. FM fra Fjaltring. I J. Sønderby Skovmoses Ægteskab er der 4 Børn: Lydia, Finn, Esther, Jens P. Skovmose overtog Gaarden efter sin Fader 1929. Været i samme Familie siden 1904. Der er 24. Tdr. Land. Bygninger ca. 70 Aar gl. og temmelig sikkert opført af Familien Krarup. Der drives almindeligt alsidigt Landbrug.



NIELS JUHL SKOVMOSE, Gdr., Skovmose, Vandborg.

født i Julsgaard, Ferring, 11. 5. 1913. Forældre: Jens Chr. Skovmose, Gdr., Hustru Emilie Dalgaard Madsen, Fjaltring. Bedsteforældre: FF Niels Skovmose, Gdr. FM Birgitte. MF Chr. Dalgaard Madsen, Gdr., Musholm, Fjaltring. MM Mariane. N. Juhl Skovmose er gift med Esther Madsen, født i Lundgaard. Forældre: Mads Olesen Madsen, Gdr., Lundgaard, Hustru Mariane Bertelsen. Bedsteforældre: FF Ole Madsen, Gdr., Armore. FM Kristine Marie Engel. MF Bertel Bertelsen, Gdr., Musholm. MM Katrine Eriksen. I N. Juhl Skovmoses Ægteskab er der 3 Børn: Nanna, Jens Chr., Holger. Skovmose overtog Gaarden efter sin Far 1946 med 51 Tdr. Land. Gaarden været i samme Famil. over 100 Aar. Stuehus opført 1920. Der fødes 100 Svin aa. ig.



SØREN SNEJBJERG, Landm., Nytoft, Vandborg.

født i Engbjerg 7. 9. 1882. Forældre: Jens M. Snejbjerg, Landm., Engbjerg, Hustru Kirsten Sørensen. Bedsteforældre: FF Mads Madsen, Landmand. Snejbjerg. MF Søren Bertelsen, Landmand. MM Anne Katrine. Søren Snejbjerg er gift med Mette Kristiansen Kjærgaard, født i Harboøre 24. 6. 1879. Forældre: Chr. J. Kjærgaard, Gdr., Harboøre, Hustru Sidsel P. Rønn. Bedsteforældre: FF Jens Graversen Kjærgaard, Gdr., Lem. FM Mette Larsdatter. MF Chr. P. Rønn, Landm., Vrist. MM Anne Pedersen. I Søren Snejbjergs Ægteskab er der (1. Ægteskab) med Marie Kristiane Nielsen: Jens, Frida, Elna, Christian. Snejbjerg købte Ejendommen 1926 med 5 Tdr. Land. De første Aar maatte Snejbjerg tjene Føden ved Daglejerarbejde og ved Højdeanlæg. Bygningerne opført 1892.

NIELS NIELSEN STIE, Gdr., Hoibjerg, Vandborg.

født i Høve 8. 12. 1903. Forældre: Laust Nielsen Stie, Gdr., Høve, Hustru Anne Kirstine. Bedsteforældre: FF Niels Nielsen



Stie, Gdr., V. Stougaard. FM Karen Margrethe. MF Jens Brun Nielsen, Gdr., V. Refskov, Hove. MM Benedikte Marie. Niels Nielsen Sti er gift med Estrid Jensen, født i Maagaard, Vandborg, 22. 5. 1911. Forældre: Jens P. Jensen, Gdr., Vandborg, Hustru Klara Christensen. Bedsteforældre: FF Thor Jensen, Gdr., Vandborg. FM Karen Marie Pedersen. MF Peder Christensen, Landm., Trans. MM Karoline. I N. Nielsen Sties Ægteskab er der 3 Børn: Anne Kirstine, Edith, Irma. Stie købte Gaarden 16. 12. 1946 med 26 Tdr. Land af Søren Rønn. Gaarden opført efter Brand 1924 af Henrik Maagaard, som ejede den over 20 Aar. Der føres almindeligt alsidigt Landbrug.

ANDERS J. STRANDE, Gdr., Ndr. Strande,

født samme Sted 11. 4. 1903. Forældre: Chr. J. Strande, Gdr., Hustru Marie Møller. Bedsteforældre: FF Jesper Jensen Strande, Gdr. FM Laurine. MF Ole Møller, Gdr., Kubstrup. MM Anne Marie. A. J. Strande er gift med Inga Særkjær Kjælde, født i Høver 25. 2. 1921. Forældre: Peder Kjælde, Gdr., Vandborg, Hustru Johanne Marie Særkjær. Bedsteforældre: FF Gdr., Lomborg. MM Mette. MF Niels Særkjær, Gdr., Løgebjerg. I Anders J. Strandes Ægteskab er der 5 Børn: Christian, Marie, Peder, Svend, Villv. Strande overtog Fødegården 1941 med 29 Tdr.

Land. Gaarden været i samme Familie i over 100 Aar, ejet af 3 Generationer af samme Slægt. Gaarden var oprindeligt dobbelt saa stor, men blev delt mellem 2 Brødre for ca. 50 Aar siden.

PEDER SØRENSEN, Gdr., Ø. Dalgaard, Vandborg,

født samme Sted 4. 11. 1894. Forældre: Gregers Sørensen, Gdr., Hustru Kirsten. Bedsteforældre: FF Søren Bertelsen, Landm., Vandborg. FM Katrine. MF Øffer (Dalgaard), Landm. MM Karen Margrethe. Sørensen overtog Fødehjemmet 1940 med 8 Tdr. Land. Været i samme Familie i over 100 Aar. Var oprindeligt paa 40 Tdr. Land. Ejendommen, som Andreas Nielsen ejer, har hørt herunder, men blev af Sørensens Bedstefader solgt ra til en Søn. Der drives et almindeligt alsidigt Landbrug.



SØREN SØRENSEN, Gdr., Fuglsang, Vandborg,

født i „Raabjerg“ 5. 8. 1890. Forældre: Jacob Sørensen, Gdr., Hustru Katrine Glistrup. Bedsteforældre: FF Søren Sørensen (Kobberup), Landm., Flynder. FM Mette. MF Peder Glistrup, Tømrer, Landm. Sørensen overtog Gaarden efter sin Far 1941. Været i Familien siden 1893. Gaarden opført efter Brand 1904. Der føres et almindeligt alsidigt Landbrug.

Harboøre-Engebjerg Kommune

— det største og nordligste i Herredet — omgives af Annekset Engebjerg, Vandborg og Ferring Sogne, Vesterhavet, Thisted Amt (Ager Sogn i Revs Herred), hvortil den nordligste Del af Harboøretangen med Thyborøn hører, Limfjorden (Nissum Bredning) og Hygum Sogn. Kirken ligger ca. 11 km NV for Lemvig. De lavtliggende, helt jævne Jorder (højeste Punkt i Klitten 18 m) er sandede Agerjorder med Klitter langs Havet og Engstrækninger ind mod Limfjorden. Ind mod Land gaar Grænsen gennem Ferring Sø (319 ha, hvoraf 150 her i Sognet) og dens Fortsættelser Søndervese (47 ha, hvoraf 35 her i Sognet, 8 ha i Engebjerg Sogn og 4 i Vandborg Sogn), Mellemsø (16 ha, hvoraf 8 ha i Engebjerg S.) og Nørrevese (19 ha, hvoraf 1 ha i Engebjerg Sogn) fra hvilken to Kanaler fører ud til Limfjorden. I Sognet Søen Noret (161 ha) med stort Rørskær. Den nordlige Del bestaar af den smalle Harboøretange, som mod øst udvider sig i Harboør (Rønland med Bremerholm, tidligere Øer, ialt 177 ha). Gennem Sognet gaar Lemvig—Thyborøn Banen.

Befolkning i 1925: 1737 (1801: 958, 1850: 1240, 1901: 1588). Gaarde og Huse 1921: 361. Det samlede Hartkorn (1905) 81 Tdr. 29 Gaarde med 41 og 130 Huse med 39, forskellige Lodder med 1 Td. Hartkorn, samt 94 jordløse Huse. Ejds. 1924: 1878, deraf Jordværdi 623, Areal 3511 ha, hvoraf (1919) besaaet med Rug 50 ha, Byg 121 ha, Havre 222, Blandsæd til Modenhed 91, Kartofler 50, Foderrør 48, Brak udgjorde 25 ha. Grønfoder og Græsning 1410, Haver o. l. 13, Heder og Lyngbakker 1033, Klitarealer og Stenmarker 97, Vandarealer 283. Kreaturhold 1924: 167 Heste, 968 Stk. Hørnkvæg (deraf 414 Køer), 23 Geder, 774 Faar, 516 Svin.

I Sognet Byerne: Harboør (Harboøre, 1255 Harthboøræ). 5. 11. 1925 425 Indbyggere (1921 91 Gaarde og Huse. 1911: 469 Indbyggere med bl. a. følgende Erhverv: Fiskeri 89, Landbrug 71, Haandværk og Industri 134, Handel 46, Transport 27) med Kirke, Præstegaard, opført efter Brand 1909, Skole, Asyl, opført 1908, 17 Pladser, Harboør Sogns Sparekasse, oprettet 1881, 31. 3. 1925 var Indskudet 166.737, Reserver 31.070 Kr., Badehotel, Mølle, Købmandshandel, Jernbanestation og Postekspedition, Tøt (1664 Thytt) med Friskole, Missionshus, opført 1884, Toldkontrolstation, Harboør Andelsmejeri, opr. 1894, ombygg. 1906 og 1914, Harboør ny Andelsmejeri, opr. 1904, Savmølle og Maskinværksted. Vrist Stationsby (1568 paa Vristh), 5. 11. 1925 var der 264 Indbyggere (1921: 93 Gaarde og Huse) med Brugsforening, Købmandshdl., Strandpavillon (med Sommerrestaurant) og Hvilehjem, Jernbanepl. og Posteksp. Vejlbj (1596: Weilby), Samling af Gaarde og Huse: Langerhuse (1610 Løngøer) med Brugsforening, Knopper med Købmandshandel og Jernbaneplads, Rønland (1610 paa Røn. Røhn) med Skole. Rønlanger (1610 paa Løngøer). Kolisgaarde (1610 Quolliisgaardt). Trillingsgaarde. Brunsgaarde (1610 Bronnsgaardt) med Mølle. Stavsholm (1568 paa Staues Hollem). Holmene: Sønderholme. Sandsgaarde (1688 Sandgaard). Skøttesgaarde. Madesteder (Maasteder). Norsgaarde (1664 Vedt Noer). N. Vrist. S. Vrist med Skole og Friskole. Brogaard (1664 wedt Broffue). Gaarde: Lilleør (1596 Lillør, 1664 paa Lildøhr) med Redningsstation. Bjærg (1664 paa Berg). Flyvholm (1664 Fliffuholm, 1610 nævnes Peder Fliffue) med Redningsstation. Paakær (1664 paa Kierdt). Fiskergaard. Nygaard (1664 Nygaardt Personnavn).

Møllerup (1664 Møllerups Gaardt). Gajsgaard. Langergaard. Kirkegaard (1664 uedt Kierchenn). Sandholm (1596 paa Sandholm). Mærsgaard. Kyndesgaard (1688 Kyndesgaard, 1610 Kynde, Person). Hovgaard (1664 i Hou). Falkesgaard (1688 Falkesgaard, 1610 Falck, Person). Købmandsgaard (1688 Købmandens Gaard). Normark (1688 Normarch). Noret Kro. — Ved Knopper, Vrist, Langerhuse og Vejlbj by findes Signalfyr med Faresignaler

ningen fremdroges i Koret simple, sengotiske Kalkmalerier, og omkring Korbuen var der malet Rokokoornamentik. Den nuværende Bygning, som indviedes 11. 9. 1910 (Arkt. K. Varming) bestaar af Kor, Skib og Korsarm mod Nord og Taarnet mod Vest (28 m højt), alt i romanske Stilformer. Selve Kirken af Cementkvadre, det pyramidetagkronede Taarn af hvidkalkede Mursten. Taarnmurene er delvis de gamle, og i Taarnets Østsvæg staar vistnok end-



Harboøre Kirke

station for Fiskere. I Sognet var der 1925 92 Fiskere (deraf 82 Erhvervsfiskere), der ejede 45 Fartøjer (deraf 24 Motorfartøjer, de 13 paa mellem 5 og 15 Tons) til Værdi 77.000 Kr. og Redskaber for 157.000 Kr. Værdien af Fangsten (Torsk, Sild og Aal) udgjorde 116.000 Kr.

Harbør Sogn, een Sognekommune, med Annekset har Tingsted i Lemvig og hører under Rets- og Politikreds Lemvig Købstad m. m., Holstebro Amtstuedistrikt, Lemvig Læge-, Skatte- og Vurderingskreds, Amtets 2. Folketingskreds, 2. Forligskreds og 5. Udskrivningskreds, Lægd 200a. Kirken er selvejende.

Den gamle 1909 nedrevne Kirke bestod af Kor, Skib og Vesttaarn, alt fra Tiden ca. 1500 og bygget af Rullesten og Munkesten. Alle opr. Enkeltheder havde sengotisk Stilpræg. Koret var hvælvet, Skibet havde Bjælkeloft. Det hvælvede Taarnrum med en nverre Norddør, tjente som Vaabenhus. For Nødbrot

nu Vestgavlen af en opr. Kirke fra omkring 1200. Taarnrummet tjener som Forhal. Det Indre har Træloft, Koret hvælvet, gibset Loft. Af Inventaret er til den nye Kirke overført den romanske Granitfont (med Menneskehoveder paa Kummen), et senkaltolsk Krucifiks samt Altertavlen og Prædikestolen, der begge er Snedkerarbejder fra Begyndelsen af 17. Aarhundrede. Tavlen har faaet nye Malerier af Axel Hou (Christus tager Børnene i Favn). I Skibet er opsat en Mindetavle over 2 forulykkede Skibslav fra Sognet. Kirkens Opførelse kostede 85.000 Kr.

Kirkegaarden er flere Gange udvidet, sidst 1918 —21, da der ogsaa opførtes et Ligkapel (Arkt. K. Varming), hvori et Frescomaleri af C. L. Toft (Englen vælter Stenen fra Graven). Flere Monumenter over Fællesgrave paa Kirkegaarden bærer Vidne om Beboernes farefulde og opofrende Gerning. En Mindesten er rejst over 26 Fiskere, der druknede 21. 11. 1893, en Begivenhed der vakte stor Bevægelse over

hele Landet og fremkaldte Oprettelsen af „Harboøefondet“, der med sin egen Bestyrelse sorterer under „Kronprins Frederiks Fond“, ligesom den medførte stort religiøst Røre, da Sognet er stærkt paavirket af Indre Mission. En anden Mindesten er rejst over Mandskabet (12 Mand), der under Redningsforsøg druknede med Lilleørs Redningsbaad 25. 1. 1897. Af andre større Ulykker nævnes, at 17. 11. 1862 druknede 8 og 11. 5. 1863 10 Fiskere (herom Mindetavle i Kirken). Af de mange Strandinger nævnes den russiske Fregat Alexander Nevskys 25. 9. 1868, idet dog næsten hele Besætningen, ca. 800, deriblandt Storfyrst Alexis, reddedes. 8 druknede, af hvilke 2 ligger begravede paa Kirkegaarden. Om Verdenskrigen 1914—18 minder flere Grave med inddrevne Lig, hvoriblandt en stor Fællesgrav med 25 tyske Marinere (Mindesten). Paa Kirkegaarden er endvidere begravet Jens Jensen Stausholm, Forvalter paa Rysensten og Rammegaard, død 1766, og Telefondirektør Gregers Kirk, død 1923 (Granitmonument med Portrætbuste).

Sognet har paa Grund af sin udsatte Beliggenhed været hjem søgt af Vandflod og Sandflugt som vistnok intet andet Sogn, naar undtages Nabosognet Ager. Det har tidligere været langt frugtbare, ligesom det vistnok har haft Skov. Selve Tangen har utvivlsomt været meget bredere, end den er nu. Om Oversvømmelser og Gennembrud af Tangen hører man dog først Tale i 16. Aarhundrede. Omtrent ved 1550 maatte Præsten flytte „formedelst Havgange og Sandflugt“. 1566, 1572, 1586 og 1685 berettes om Havets Indbrud i Fjorden og Oversvømmelse af Landet, og 1624 (eller Slutningen af 1623) brød Havet en ca. 1 km lang Aabning i Tangen omtrent ved Rønland, hvilken dog snart lukkede sig igen. Mere led Sognet dog ved de voldsomme Oversvømmelser i Julen 1717 og Nytaarsnat 1720, da det saa at sige stod helt under Vand ligesom ved Stormfloderne i Januar 1818 og i Februar og November 1825, da Agerkanalen dannedes. Ved Stormfloden i Januar 1839 bortskylledes Klitterne helt ned til Rønland, og der brødes Hul paa Tangen mellem Havet og Ferring Sø (Ferrings Minde), hvilket dog atter lukkedes omtrent et Aar efter. I 1868 (Natten til 6. Februar) ødelagdes Byen Nørre-Langør, og dens frugtbare Jorder og Enge (3 Gaarde med ca. 6 Tdr. Hartkorn) og S. Langør var saa truet, at Beboerne maatte flytte mod Syd. Dette Aar og 1874 gennembrødes atter Tangen ved Ferring Sø, men

begge Gange lukkedes Aabningerne snart efter. Havet har stadig skyllet bort af Landet, saa at Tangen har flyttet sig mere og mere mod Øst. For at sikre Kysten har man søgt at erstatte Klitterne med Sanddiger beplantede med Klittag og Marehalm, men navnlig har man langs Kysten ned til Bovbjerg anlagt de omtalte Høfder, ligesom der mod Øst ind mod Fjorden og Engene er opført Dæmninger for at beskytte Landet mod Vandet, naar det gennem Thyborøn Kanal presses ind i Fjorden. Trods sin afsides Beliggenhed har Sognet flere Gange været hjem søgt af Fjender, nemlig 1627 og 1644, idet Vejen til Thy dengang gik over Tangen.

Ved Harboør strandede under Verdenskrigen den tyske Undervandsbaad U 20, der havde skudt Kæmpedamperen Lusitania i Sænk. Fiskeriet ved Harboør drevs før 1870 med store, klodsede, fladbundede Robaade paa 3—4 Tons, bemandede med 8—12 Mand (et Fiskerlav). Afsætningen af Fangsten var vanskelig paa Grund af de daarlige Transportforhold, og Fiskerne levede i stor Fattigdom. I 1870'erne indførtes kølbyggede Sejlbaade, i 1890'erne Dæksbaade, og der byggedes Kuttere, som om Vinteren lagdes i Lemvig Havn. Nu benyttes mest Thyborønhavnen. Baneanlægget har skabt Mulighed for Eksport af den ferske Fisk, og der blev under Verdenskrigen 1914—18, da Fisken stod i høj Pris, tjent overordentlig godt paa Fiskeriet. Kutterne overtoges af kapitalstærke Fiskeriaktieselskaber, hvoraf de fleste dog igen er opløste. I Sognet nævnes 1568 Bebyggelsen „Reck Bøøie“, 1596 „Riskier Fiering“, 1664 „Brettesgaard“, Knudtzgaardt“ og „Ved Hauff“. 1688 nævnes „Aggerhuusz“.

Med sine ganske lavtliggende Jorder egnede Sognet sig ikke for Oldtidsbebyggelse. Hverken jordfaste Oldtidsmindesmærker eller Oldsagsfund kendes her. I en fjern Oldtid dækkede Stenalderhavet næsten hele Sognet. Harboør skødedes 1255 af Chr. 1. til Ribe Bispestol, der havde egen Birkeret her indtil Reformationen. 1681 forenedes H. Birk med Rysensten Birk. Sognet regnedes tidligere til Skodborg Herred. Det var i Middelalderen et eget Pastorat, men 1555, efter at det havde lidt af Vandflod, udgik kgl. Befaling om, at Kirken skulde afbrydes og Sognefolket søge Engebjerg Kirke, medens Kirkens Materiale skulde bruges til Engebjerg Kirkes Behov. Harboør Kirke blev dog ikke afbrudt, men Engebjerg blev Hovedsognet, indtil det ved Reskr. af 11. Maj 1810 blev Anneks til Hygum, og

Harboør blev et eget Pastorat. Ved Reskr. 10. Marts 1824 fik det Engebjerg til Anneks, og 31. 1. 1921 henlagdes Thyborøn Kirkedistrikt (med egen Kirke.

bygget 1908) i gejstlig Henseende fra Ager Sogn til Harboør Sogn.

ENGEBJÆRG SOGN

Det mindste i Herredet og Anneks til Harboør, omgives af dette, hvorfra det skilles ved Nørre-, Mellem- og Søndervese samt Hygum, Hove og Vandborg Sogne. Kirken ligger ca. 9 km VNV for Lemvig. De højtliggende, for en Del bakkede Jorder (højeste Punkt Bjørnshøj 54 Meter — med årligt Sommermøde), (Firhøje), der gaar ned mod Søerne med stejle Skrænter, er lermuldede. Gennem Sognet gaar Lemvig-Thyborøn Banen.

Befolkning i 1925: 150, 1801: 102, 1850: 161, 1901: 193. Gaarde og Huse 1921: 28. Det samlede Hartkorn 1905 85 Tdr. 17 Gaarde med 80 og 10 Huse med 5 Tdr. Hartkorn samt 2 jordløse Huse. Ejds. 1924 830, deraf Jordværdi 470. Areal 506 ha, hvoraf 1919 besaaet med Hvede 5 ha, Rug 7, Byg 36, Havre 83, Blandsæd til Modenhed 38, Kartofler 7, Foderroer 60, Brak udgjorde 13 ha, Grøn-foder og Græsning 201, Haver o. l. 4, Skov 2, Vandareal 36. Kreaturhold 1924: 76 Heste, 531 Stk. Hornkvæg, deraf 198 Køer, 3 Geder, 72 Faar, 570 Svin.

I Sognet Engebjerg Kirke (1231 Engæbyærgh) og Skole. Nejrup (1520 Nervp) Gaarde og Huse. St. Engebjerggaard (1547 Engbiergaardt) har 16,0 Tdr. Hartkorn, Ejds. 120, Jordværdi 87, ca. 86 ha, deraf Ager 66, Eng 11. Smedshave (1520 Smedshaffwe). Rosdal (1520 Roesdal). Troldborg (1520 Troelbyerrigh). Dronninglund. Lille Engebjerggaard. Aalgaard (1610 Aalsgaardt). Skidenvad (1596 Skidenwodt). Vesterlund, Nørrelund (1520 Lwndh). Skov (Engebjergskov, 1688 Schouf). Gl. Præstegaard. Buskgaard. Strandeteglværk. — Engebjerg Sogn, een Sognekommune med Hovedsognet, har samme Tingsted og hører under de samme Kredse som dette, samt 5. Udskrivningskreds, 201. Lægd. — Kirken er selvejende (fra 1927).

Kirken bestaar af Kor og Skib, hvis opr. Dele er fra romansk Tid, af Granitkvadre paa Skraakauf

sokkel (Murene senere omsatte). Begge de opr. Døre og to Vinduer spores. I den seneste Middelalder tilføjedes mod Vest et Taarn, hvis Underrum har Spidsbue ind til Skibet, men efter 1766 nedbrødes Taarnet i Højde med Skibet, og Resten indrettedes til Vaabenhus med Indgang mod Nord. I det Indre er Koret gotisk hvælvet, medens Skibet har Bjælkeloft. Altertavle fra 1607 med et Maleri fra 1890 (Vandringen til Emaus) af N. Bjerre. Alterstagerne er 1632 skænket af Georgius Andreæ Ripensis (Præsten Jørgen Andersen Riber, død 1659) og Hustru. Romansk Granitfont. Prædikestol fra samme Tid som Altertavlen. Series pastorum i Rammen til et Epitafium over Præsten Poul Chr. Riis, død 1778. Under Altergulvet er Begravelse for nogle Præster. Kløvet, romansk Gravsten med Kors. Den slanke, skriftløse Klokke stammer fra 13. Aarhundrede.

I Engebjerg ejede Valdemar Sejr Gods. Her laa en adelig Sædegaard, Engebjerggaard, der 1468 ejedes af Jens og Peder Knudsen Harboør (der vistnok havde faaet den fra Faderen Knud Nielsen). Jens købte nævnte Aar Tredieparten af sin Broder Peder, hvis Søn Erik Pedersen senere solgte Fjerdeparten af Gaarden til Niels Clemmentsen, med hvis Gods den kom til Hr. Mogens Gøye. Sønnen Albrecht G. ejede den 1547. Ogsaa Familien Krabbe ejede en Part af E. Hans K. til Herpinggaard havde ved Midten af 15. Aarhundrede en Fjerdepart af E., og senere skrev Thomas Krabbe, vistnok Dattersøn af Peder Knudsen, sig til E. Ved Aar 1560 skrives Knud „Bylde“ (Bildt?) til en Gaard af samme Navn. E. skyldte ved Reformationstiden 6 Tdr. Byg, 1 Fj. Smør og 1 Skovsvin.

Den nuværende E. (Store Engebjerggaard) blev samlet til Sognefoged. Greg. Sørensen, der 1812 med kgl. Bevilling lagde 2 Gaarde (tilsammen 5 Tdr. Hartkorn) i Engebjerg By under sin Gaard (9 Tdr. Hartkorn) smst. 1841 fik Jens Gre-

gersen kgl. Bevilling paa yderligere at underlægge den Simonsgaard (5 Tdr. Hartkorn). 1883 solgtes E. 16 Tdr. Hartkorn) af Greg. Gregersen til Søren Christensen, som 1886 overdrog den til N. Jensen, der 1887 solgte den til Jesper Ovesen, nuværende Ejer er Ove Byskov Ovesen. I Sognet nævnes 1532 Gaarden „Huisthalle“ og 1596 „Huallszbroe“, de anføres ogsaa i 17. Aarhundredes Matrikler. Paa det høje Bakkeparti ØSØ for Engebjerg og paa dets Fortsættelse i Nabosognet Hygum ses nogle stærkt fremtrædende, tætsluttende Højgrupper, den ene

nær den anden. I Engebjerg Sogn ligger saaledes en Gruppe af 9 tildels mere eller mindre velbevarede Høje, deriblandt den henved 5 Meter høje Bjørnshøj, og 3 fredlagte Høje (en af disse en ganske anelig Langhøj). Dronningehøjen i samme Gruppe er derimod ret stærkt beskadiget. Straks NV for denne Gruppe ligger Gruppen Firhøjene, af hvilke den bedst bevarede er fredl. Nordligere paa samme Bakkeparti, men ret enligt, ses ved Gaarden Troldborg en fredl., ca. 50 Meter lang Langhøj (Langbjærhøj). Iøvrigt er Sognet næsten højtomt.

NIELS MARINUS BJERG, *Gdr., Sdr. Brogaard pr. Strand.*

født i Vejlbj 27. 6. 1876. Forældre: Mads Bjerg, Fisker og Landmand, født 29. 1. 1847, Hustru Maren Kirstine Jensen Knark, født 29. 1. 1848. Bedsteforældre: FF Niels Poulsen Bjerg, født 1825. FM Mariane. MF Jens Madsen. N. M. Bjerg er gift med Ane Katrine Madsen, født i Harboøre 5. 11. 1879. Forældre: Mads Madsen, født 2. 2., Hustru Eskeline, født 8. 4. Bedsteforældre: FF Mads Gad. MM Bodil Marie. I Niels M. Bjergs Ægteskab er der 5 Børn: Niels 15. 8. 1903, Kirstine 22. 9. 1904, Martin 2. 2. 1911, Signe 28. 11. 1920, Eline 7. 6. 1922. Bjerg købte Gaarden 1. 4. 1932 med 24 Tdr. Land.

JENS BOHNSEN, *Gdr., Eskesgaard, Vrist St.,*

født i Heredslev 11. 4. 1900. Forældre: Jacob Bohnsen, født 6. 6. 1867, Hustru Ane Poulsen, født 30. 1. 1871. Bedsteforældre: FM Marie. MF Jens Poulsen. MM Else Kirstine. Jens Bohnsen er gift med Ane Vendelboe, født i Nees 29. 12. 1895. Forældre: Anders Vendelboe, født 24. 9. 1860, Hustru Kirstine, født 6. 11. 1859. Bedsteforældre: FF Mikkel Andersen. FM Barbro. MF Jens Poulsen. MM Else Kirstine. I Jens Bohnsens Ægteskab er der 6 Børn: Børge 31. 8. 1924, Tage 3. 11. 1925, Henning 5. 10. 1927, Marie 11. 9. 1930, Svend 18. 8. 1935, Else 18. 8. 1937. Bohnsen købte Gaarden 1947 med 20 Tdr. Land, 12 Kreaturer og 2 Heste.

ANDREAS CHRISTENSEN, *Arbejdsmand og Boelsmand, Harboøre,*

født i Harboøre 12. 4. 1900. Forældre: Peder Christensen (Smed), Smedemester, Harboøre, født 1. 1. 1859, Hustru Karen Madsen, født 14. 7. 1868. Bedsteforældre: MF Niels Chr. Madsen (Klitgaard). MM Mariane. Andr. Christensen er gift med Karen Laursen, født i Thyborøn 15. 5. 1903. Forældre: Thomas Laursen (Fisker), Fisker, Thyborøn, født 27. 8. 1864, Hustru Johanne Kruse Larsen, født 7. 4. 1873. Bedsteforældre: FF Laurits Henrik Lauritsen. FM Maren Kirstine. MF Andreas Kruse. MM Mariane Andersen, født 23. 12. I Andr. Christensens Ægteskab er der 9 Børn: Johanne 20. 9. 1923, Jens 5. 8. 1927, Petrea 16. 11. 1928, Carl 6. 9. 1930, Henny 27. 4. 1935, Carlo 20. 1. 1939, Annalise 5. 4. 1940, Randi 9. 12. 1941, Henry 6. 11. 1944. Christensen købte Ejendommen 1929 med 8 Tdr. Land og 5 Kreaturer.

CHRISTEN NØRBY CHRISTENSEN, *Gdr., Harboøre,*

født i Vemb 1. 6. 1889. Forældre: Jacob Christensen Sig, Landmand, Hustru Ane 13. 2. 1873. Bedsteforældre: MF Chr. Larsen. MM Ane Kristine Nørby. Christen Nørby Christensen er gift med Jensine Andrea Pedersen, født i Flynder 6. 7. 1897.



Forældre: Chr. Led Pedersen, født 14. 4. 1852, Hustru Maren Aabjerg Iversen, født 6. 8. 1853. Bedsteforældre: MI Peter Iversen. MM Maren Aaberg Iversen. I Christen Nørby Christensens Ægteskab er der 12 Børn: Anna Jacobine 21. 9. 1919, Maren Kirstine 4. 9. 1920, Svend 24. 2. 1922, Lilly Agnethe 15. 3. 1923, Chr. 6. 8. 1927, Astrid 23. 8. 1929, Ruth 25. 6. 1932, Oskar 25. 6. 1932, Ninna 11. 11. 1933, Per 10. 5. 1935, Hans 24. 2. 1937, Bent 24. 2. 1937. Christensen købte Gaarden 1938 med 101 Tdr. Land uden Besætning. I Dag 25 Kreaturer og 3 Heste.

EJNER CHRISTENSEN, *Boelsmand, Harboøre.*

født i Lomborg 29. 6. 1906. Forældre: Jens Marinus Christensen, Gdr., Lomborg, født 25. 6. 1868, Hustru Elise Madsen, født 2. 6. 1877. Bedsteforældre: FF Christen Hvingeltoft Christensen. FM Johanne. MF Christen Madsen, Gdr., Møborg. Ejner Christensen er gift med Karoline Jacobsen, født i Harboøre 29. 12. 1914. Forældre: Marius Kaalund Jacobsen, Arbejdsmand, Harboøre, født 1. 7. 1884, Hustru Mette Marie Pedersen Bruun, født 22. 12. 1888. Bedsteforældre: FF Lars Jacobsen. FM Marie. MF Peder Bruun. MM Karen. I Ejner Christensens Ægteskab er der 3 Børn: Ronald 30. 3. 1937, Kurt 22. 9. 1945, Alice 17. 3. 1949. Christensen købte Ejendommen 1946 med 25 Tdr. Land, 4 Køer og 2 Heste.

NIELS CHR. CHRISTENSEN, *Smedemester, Harboøre,*

født i Harboøre. Forældre: Peder Christensen (Smed), født 1. 1. 1859, Hustru Karen Madsen, født 14. 7. 1868. Bedste-

forældre. MF Niels Chr. Madsen (Klitgaard) MM Mariæ. N. Chr. Christensen er gift med Anna Jacobsgaard, født i Vrist 5. 11. 1903. Forældre: Chr. Jacobsgaard, Gdr., Vrist, født 25. 12. 1872, Hustru Marie Madsen Vrist, født 7. 6. 1876. Bedsteforældre: FF Søren Jacobsgaard, FM Ane Engstrup. MF Mads Vrist. MFF Jens Madsen Hau. MM Margrethe Lyng, MMM Ane Margrethe. — I N. Chr. Christensens Ægteskab er der 3 Børn: Ketty 30. 10. 1930, Ruth 30. 6. 1936, Grethe 17. 3. 1943. Christensen overtog Smedeforretningen efter sin Far 1927. Christensen byggede sit Værksted 1888, og samtidig paabegyndtes Virksomheden.



MARTIN DAVIDSEN, Gdr., „Nørrelund“,
Engbjerg pr. Strande.

født i Hygum 7. 10. 1904. Forældre: Jens Davidsen, Smedemester, Hygum, født 9. 11. 1854, Hustru Marie, 31. 10. 1865. Bedsteforældre: MF Clement Hau. MM Mette. I Martin Davidsens Ægteskab er der 2 Børn: Jens 6. 7. 1946, Gurli 15. 8. 1950. Martin Christensen er gift med Mary Jensen, født i Granslev 17. 8. 1905. Forældre: Niels Jensen Nielsen, Gdr., Voldby, født 29. 7. 1871, Hustru Mette Marie Jensen, født 7. 7. 1881. Bedsteforældre: FF Niels Jensen, FM Maren Poulsen. MF Laust Jensen. MM Bodil. Davidsen købte Gaarden 1945 med 75 Tdr. Land uden Besætning. I Dag 56 Kreaturer og 5 Heste.

LAUST FLYVHOLM, Gdr., „Smedsgaard“, Harboøre.

født paa Gaarden 26. 9. 1917. Forældre: Chr. Laursen Flyvholm, Gdr., født 21. 4. 1879, Hustru Ane Marie Larsen, født 22. 1. 1893. Bedsteforældre: FF Laust Pedersen Flyvholm (Smed). FM Margrethe. MF Lars Peder Larsen. MM Kirstine Lilleøre. Laust Flyvholm er gift med Andrea Bech Larsen, født i Kolisgaard, Harboøre, 30. 9. 1923. Forældre: Niels Prakjær Bech Larsen, Gdr., Harboøre, født 18. 10. 1894, Hustru Ane Sørensen Nørmark 18. 10. 1893. Bedsteforældre: FF Peder Larsen Bech, FM Marie. MF Jens Nørmark. MM Karen. I Laust Flyvholms Ægteskab er der 2 Børn: Ane Marie 12. 4. 1949, Grethe 9. 11. 1950. Flyvholm overtog Gaarden efter sine Forældre 1948 med 40 Tdr. Land, deraf 15 Eng. Været i Slægtens Eje i en meget lang Aarrække. 18 Kreaturer og 2 Heste.

OTTO HVASS, Gdr., Kirkegaard, Harboøre.

født i Vejlbj 8. 12. 1914. Forældre: Poul Hvass, Gdr., Vejlbj, født 4. 11. 1874, Hustru Maren Kynde, født 14. 1. Bedsteforældre: FF Carl Peder Hvass. FM Karen. MF Ole Bruun Kynde. MM Sidsel Marie. Otto Hvass er gift med Karen Tuborg, født i Harboøre 21. 12. 1917. Forældre: Ole Tuborg, Hustru Petrea Christensen, født 30. 5. 1889. Bedsteforældre: FF Ole Tommerup. FM Maren. MF Peder Christensen, Smedemester, Harboøre. MM Karen. I Otto Hvass' Ægteskab

er der 6 Børn: Poul 19. 1. 1941, Margrethe 16. 1. 1945, Kirsten 16. 1. 1945, Inga 14. 8. 1946, Ole 1. 6. 1948, Lilly 19. 1. 1951. Hvass overtog Gaarden efter sine Forældre 1940 med 40 Tdr. Land, 30 Kreaturer og 3 Heste. Hvass har opført ny Stuehus 1945. Gaarden har været i Slægtens Eje siden 1923, da Poul Hvass købte den.

JENS JACOBSEN, Gdr., Ø. Kirkegaard, Harboøre.

født paa Gaarden 23. 8. 1916. Forældre: Magnus Jacobsen, Gdr., født 25. 5. 1877, Hustru Marie Kjær, født 9. 3. 1888. Bedsteforældre: FF Chr. Jacobsen. FM Ane. MF Jens Kjær. MM Mette Kirstine. Jens Jacobsen er gift med Gerda Flansmose, født i Harboøre 3. 5. 1923. Forældre: Chr. Flansmose, Tømrermester, Harboøre, Hustru Eline Bro, født 1. 8. 1887. Bedsteforældre: FF Chr. Flansmose. FM Karen. MF Niels Bro. MM Laura. I Jens Jacobsens Ægteskab er der 1 Barn: Marie Jacobsen overtog Gaarden efter sine Forældre 1946 med 32 Tdr. Land, 20 Kreaturer og 2 Heste. Gaarden været i Slægtens Eje siden 1914. Jacobsen opførte ny Stald og Lade 1950.

NIELS JACOBSEN, Gdr., „Smedsbaug“,
Engbjerg pr. Klitkby.

født 30. 11. 1889. Forældre: Niels Chr. Jacobsen, Hustru Ane Nielsen (Falkesgaard). Bedsteforældre: FM Else, født i Resen. MM Maren. Niels Jacobsen er gift med Johanne Christensen, født 5. 4. 1899. Forældre: Jens Martinus Christensen, født i Troldvad, Ramme, 4. 4. 1873, Hustru Maren Kirstine Kristensen, født 10. 4. 1871. Bedsteforældre: FF Knud Chr. Christensen. FM Johann. MF Peder Chr. Nielsen. MM Jensigne. I Niels Jacobsens Ægteskab er der 6 Børn: Maren Kirstine 5. 11. 1921, Anna 29. 10. 1923, Karen Margrethe 2. 2. 1926, Ingrid 16. 9. 1928, Krista Anania 16. 7. 1930, Niels Kristian 17. 7. 1932. Jacobsen overtog Gaarden 1920 efter sine Forældre med 75 Tdr. Land. Gaarden været i Slægtens Eje i 70 Aar. Niels Chr. Jacobsen er opvokset paa Gaarden, da han som 6-aarig Dreng kom dertil.

MADS JENSEN, Boelsmand, Vrist.

født i Rønland 9. 12. 1889. Forældre: Niels Jensen, Landmand, født 16. 3. 1857, Hustru Marie Linde, født 18. 1. 1850. Bedsteforældre: FF Jens Peder Grøntoft. MM Ane Marie. MF Laust Linde. Mads Jensen er gift med Jenstine Rytter, født i Vrist 23. 7. 1891. Forældre: Chr. Bach Rytter, Hustru Ane Vester. I Mads Jensens Ægteskab er der 8 Børn: Johanne 24. 1. Christen 9. 5., Laurids 28. 3., Niels 25. 11., Søren 23. 5., Inga 22. 7., Poul 18. 11., Robert 6. 5. Jensen købte Ejendommen 1917 med 10 Tdr. Land under Plov, ca. 12 i Klit og Strandarealer. 5 Kreaturer.

ADOLF KIRKEBY, Gdr., „Busk“ pr. Klitkby.

født paa Gaarden 12. 10. 1898. Forældre: Kristian Thomsen Kirkeby, Gdr., født 19. 4. 1851, Hustru Sidsel Marie Nielsen, født 22. 3. 1864. Bedsteforældre: FF Niels Kirkeby. MF Niels Jørgen Christensen. MM Mette Marie Jensdatter. Adolf Kirkeby er gift med Petrine Andrea Tonnesen, født i Ringe 23. 8. 1903. Forældre: Marius Tonnesen, Smedemester, Ringe, født 12. 7. 1878, Hustru Jensine Hansen, født 27. 1. 1879. I Adolf Kirkebys Ægteskab er der 6 Børn: Knud 23. 7. 1929, Inger 15. 8. 1930, Viggo 16. 7. 1931, Ellen 30. 9. 1934, Kaj 3. 3. 1937, Hans 15. 9. 1943. Kirkeby overtog Gaarden efter sine Forældre 1. 4. 1927 med 17 Tdr. Land, 2 Skp. Stuehus opt. 1904. Gaarden været i Slægtens Eje ca. 200 Aar.

HENRIK KIRKEBY, Gdr., Præstgaard,
Engbjerg pr. Strande.

født i „Busk“, Engbjerg. Forældre: Kristian Thomsen Kirkeby, Ejer af „Busk“, født 19. 4. 1852, Hustru Sidsel Marie Nielsen, født 22. 3. 1864. Bedsteforældre: FF Niels Kirkeby. FM Maren Christensdatter. MF Niels Jørgen Christensen. MM Mette Marie Jensdatter. Henrik Kirkebys Hustrus Forældre: Bertel Nørregaard Nielsen, født 18. 7. 1880, Hustru Karoline, født 4. 5. 1878. Bedsteforældre: FF Christen Øjen Nielsen.

FM Kristiane. MF Hans Mouritzen. MM Hedvig. I Hentis Kirkebys Ægteskab er der 3 Børn: Kirsten 22. 4. 1938, Sidsel Marie 9. 6. 1942, Gunner 22. 1. 1946. Kirkeby købte Gaarden 1946 med 40 Tdr. Land, 31 Kreaturer og 3 Heste.

SØREN KNAK, Gdr., „Ø. Knakgaard“.

født paa Gaarden 23. 4. 1914. Forældre: Jens Sørensen Knak. Ejer af samme Gaard, født 9. 7. 1876, Hustru Maren Madsen, født 7. 3. 1877. Bedsteforældre: FF Søren Knak. FM Mette Kirstine. MF Niels Chr. Madsen, født 21. 5. 1840. MFF Jørgen Jensen, født 1815. MM Ane Margrethe, født 20. 12. 1842. Knak overtog Gaarden efter sine Forældre 1946 med 25 Tdr. Land. Gaarden været i Slægtens Eje gennem 4 Generationer, muligvis længere.

PEDER KNUDSEN, Gdr., „Troldborg“, Enghjerg pr. Klubbj,

født paa Gaarden 5. 5. 1892. Forældre: Jens Knudsen Troldborg, Ejer af samme Gaard, født 19. 7. 1847, Hustru Sidsel Marie Nygaard. Bedsteforældre: FF Knud Jensen Troldborg. FM Karen Margrethe Laursen. MF Ove Nygaard. MM Kirsten. Peder Knudsen er gift med Helga Jørgensen, født i Jyllinge 9. 1. 1897. Forældre: Karl Jørgensen, Møllejer i Jyllinge, født 9. 1. 1862, Hustru Anna Andersen, født 15. 7. 1865. Bedsteforældre: FF Jørgen Nielsen. FM Gertrud. MF Peder Andersen, født 29. 9. 1836. MM Else Kirstine, født 1. 7. 1836. I Peder Knudsens Ægteskab er der 5 Børn: Lis 14. 4. 1921, Inge 1. 3. 1924, Anna Marie 9. 8. 1929, Jens Carl 5. 12. 1933, Knud Jørgen 14. 4. 1936. Knudsen overtog Gaarden efter sine Forældre 1920 med 65 Tdr. Land, 45 Kreaturer, 4 Heste. Gaarden været i Slægtens Eje ca. 200 Aar.

LARS CHRISTENSEN KYNDE, Rentier, Harboøre,

født i Vrist 11. 7. 1870. Forældre: Chr. Larsen Kynde, Ejer af „Ø. Vrist“, født 15. 6. 1842, Hustru Else Vrist 21. 12. 1847. Bedsteforældre: FF Lars Larsen Kynde. FM Karen Tuborg. MF Lars Christensen Vrist. MM født Møllerup. L. Christensen Kynde er gift med Mette Søndergaard, født i Nykøbing Mors 2. 6. 1882. Forældre: Jens Chr. Søndergaard, født 2. 8. 1837, Hustru Gertrud Marie, født 21. 12. 1857. Bedsteforældre: FF Poul Søndergaard, født 5. 12. 1800. FM Inger Laustdatter 22. 2. 1806. MF Steffen Steffensen. MM Mette Majgaard. I Lars Christensen Kyndes Ægteskab er der 10 Børn: Else 19. 2. 1906, Marie 24. 7. 1907, Karen 13. 6. 1908, Kristen 15. 3. 1910, Kristine 19. 11. 1911, Jens 18. 3. 1913, Poul 24. 1. 1915, Georg 15. 6. 1916, Helene 14. 10. 1918, Martin 16. 11. 1920. Kynde overtog Gaarden 1902 med 37 Tdr. Land, deraf 11 Tdr. Land Klit og Strandarealer og 4 Tdr. Land Eng.



KRISTEN LANGE, Sognefoged, „Ø. Rønlangegaard“, Harboøre.

født paa Gaarden 23. 9. 1890. Forældre: Anders Vrist Lan-

ge, Gdr., født 1. 11. 1861, Hustru Kristen Lange, født 6. 7. 1858. Bedsteforældre: FF Kristen Gad Andersen. FM Ane Gertrud. MF Kristian Lange, født 6. 6. 1824. MM Ane. Ki. Lange er gift med Ane Dortha Poulsen Vrist, født i Noesgaard 19. 6. 1892. Forældre: Poul Vrist, Ejer af Noesgaard, født 16. 8. 1868, Hustru Ane Margrethe 13. 5. 1869. Bedsteforældre: FF Jens Paakjær Vrist. FM Johanne. MF Chr. Pedersen Sandgaard. MM Ane Dortha. I Kristen Langes Ægteskab er der 8 Børn: Anders 6. 2. 1920, Anna Kirstine 5. 5. 1921, Anna Margrethe 12. 5. 1923, Kirstine 25. 1. 1925, Poul 18. 5. 1926, Valdemar 12. 2. 1928, Helene 27. 3. 1931, Karen 11. 12. 1933. Lange overtog Gaarden efter sine Forældre 1917 med ca. 65 Tdr. Land, deraf 10 Tdr. Land Klitter. 25 Kreaturer og 3 Heste.

JOHANNES BRO LILLEØRE, Gdr., Vesterbrogaard pr. Strande.

født paa Gaarden 11. 10. 1919. Forældre: Anton Lilleøre, Gdr., født 21. 4. 1878, Hustru Kirstine Bro, født 26. 2. 1881. Bedsteforældre: FF Niels (Lilleøre) Pedersen. FM Ane Marie Lilleøre. MF Niels Bro, født paa Vesterbrogaard. MM Laura Kjær. J. Bro Lilleøre er gift med Krista Vrist, født i Harboøre 5. 1. 1921. Forældre: Niels Madsen Vrist, Ejer af Mellem Vrist, født 1. 1. 1874, Hustru Johanne Kynde, født 30. 9. 1881. Bedsteforældre: FF Mads Vrist. FM Margrethe. MF Laust Kynde. MM Ane. I Johs. Bro Lilleøres Ægteskab er der 2 Børn: Kirstine 9. 10. 1946, Niels 30. 6. 1948. Lilleøre overtog Gaarden efter sine Forældre 1945 med 50 Tdr. Land, 29 Kreaturer og 3 Heste.

PEDER AKSEL PEDERSEN LINDE, Gdr., Sdr. Holmbus pr. Harboøre,

født paa Gaarden 31. 8. 1911. Forældre: Niels Peder Linde, Gdr., født 3. 1. 1878, Hustru Kirstine Pedersen, født 11. 6. 1883. Bedsteforældre: FM Kristiane Pedersen. MF Peder Hansen Pedersen. MM Ane. P. A. Pedersen Linde er gift med Mariane Nielsen, født i Harboøre 29. 3. 1912. Forældre: Niels Chr. Nielsen, Gdr., Harboøre, født 11. 4. 1875, Hustru Ane Pedersen, født 12. 8. 1872. Bedsteforældre: FF Niels Chr. Christensen. FM Ane. MF Søren Toft Pedersen, født 18. 10. MM Ane Christensen Tuborg. I Peder Lindes Ægteskab er der 2 Børn: Karsten 11. 2. 1945, Nancy Kirstine 27. 11. 1949. Peder Linde overtog Gaarden efter sine Forældre 1937 med 90 Tdr. Land, 28 Kreaturer og 2 Heste. Gaarden været i Slægtens Eje siden 1909.



ANKER GUSTAV MADSEN, Boelsmand, „Egholm“ pr. Vrist,

født i Gudum 18. 10. 1918. Forældre: Niels Madsen, Hustru Kirstine. A. G. Madsen er gift med Martha Sønderby Madsen, født i Vrist 13. 2. 1923. Forældre: Chr. Laugesen Jensen,

Boelsmand, Vríst, født 5. 9. 1884. Hustru Karen Sønderby, født 13. 8. Bedsteforældre: FF Ole Peder Holm Jensen. FM Kristiane. MF Søren Sønderby. MM Maren. I Anker G. Madsens Ægteskab er der 2 Børn: Niels Kristen 16. 3. 1946, Karin Kristine 14. 9. 1949. Madsen overtog Ejendommen efter sine Svigerforældre 15. 6. 1948 med 8 Tdr. Land, 9 Kreaturer og 2 Heste.

MARINUS MADSEN, Boelsmand, Gadsgaard, Harboøre.

født i Nr. Lem 7. 2. 1895. Forældre: Chr. Jensen Madsen, født 29. 9. 1863, Hustru Karen Nielsen, født 10. 11. 1863. Bedsteforældre: FM Marie Madsen. MF Jacob Nielsen, boende Aulum. Marinus Madsen er gift med Karen Kirstine Nejerup, født i Hygum 16. 3. 1894. Forældre: Chr. Nejerup, Hustru Ane Pedersdatter. Bedsteforældre: FF Laust Bro Laursen. FM Johanne Kirstine. MF Peder Chr. Antonsen. MM Margrethe. I Marinus Madsen Ægteskab er der 3 Børn: Anna 8. 10. 1916, Karen 31. 1. 1922, Kristian 14. 2. 1924. Madsen købte Ejendommen 1932 med 29 Tdr. Land, ca. 12 Kreaturer og 2 Heste.



ANDERS NEES, Gdr., „V. Vríst“, Harboøre,

født i Harboøre 16. 3. 1912. Forældre: Thomas Nees, født 11. 8. 1881, Hustru Ane Lange. Bedsteforældre: FF Ole Nees. MF Anders Lange Nees. MM Kirstine. Anders Nees er gift med Else Mikkelsen, født 4. 3. 1913. Forældre: Svend Mikkelsen, Hustru Sidsel Marie Kristoffersen, født 2. 4. 1886. Bedsteforældre: FF Jens Mikkelsen. FM Else. MF Peder (Rysgaard) Kristoffersen. MM Marie. I Anders Nees Ægteskab er der 6 Børn: Thomas 20. 7. 1938, Anna 1. 10. 1939, Marie 26. 4. 1941, Svend Erik 4. 11. 1942, Bent 8. 9. 1944, Lilly 16. 1. 1946. Nees købte Gaarden 1945 med 50 Tdr. Land, deraf ca. 10 Klitter og 10 Engarealer, 25 Kreaturer og 2 Heste.



JOHANNES NEJERUP, Gdr., „Sdr. Nejerup“, Engbjerg pr. Strande.

født paa Gaarden 11. 9. 1901. Forældre: Chr. Brændgaard Nejerup, Gdr., født 9. 1., Hustru Johanne Kirstine Andersen, født 22. 8. 1869. Bedsteforældre: FF Laust Broge Laursen. FM Kirstine. MF Poul Frands Andersen. Johs. Nejerup er gift med Petra Katrine Marie Nielsen, født i Masdal Landsogn 21. 5. 1914. Forældre: Laurits Nielsen, Landmand, Vraa, født 6. 4. 1890. Hustru Anne Pedersen, født 10. 8. 1891. Bedsteforældre: FM Ellen Lauritsen. MF Peder Rasmussen. MM Marie Katrine. I Johs. Nejerups Ægteskab er der 1 Barn: John 26. 1950. Johs. Nejerup og Broderen Jens overtog efter deres Forældre Gaarden 1945 med 42 Tdr. Land plus ca. 30 Tdr. Land i Harboøre, dels Eng og Klitarealer. Gaarden været i Slægtens Eje gennem 3 Generationer.



ALFRED NIELSEN, Gdr., „Normark“ pr. Vríst.

født i Gudum 5. 10. 1917. Forældre: Niels Nielsen, Gdr., Gudum, født 19. 10. 1875, Hustru Maren Nielsen, født 14. 5. 1884. Bedsteforældre: FF Søren Nielsen. FM Kirsten. MF Jens Peder Nielsen. MM Karen. Alfred Nielsen er gift med Anna Jensen, født i Gerlev ved Randers 30. 6. 1915. Forældre: Søren Jensen, Gdr., Blendstrup, født 10. 9. 1884, Hustru Jensine Nielsen, født 9. 6. 1884. Bedsteforældre: FF Anton Jensen. FM Ane Kirstine. MF Niels Nielsen. MM Nicoline. Nielsen købte Gaarden 1947 med 30 Tdr. Land, 20 Kreaturer og 2 Heste.

JENS PAAKJÆR, Gdr., „Sdr. Vríst“ pr. Harboøre.

født paa Gaarden 18. 4. 1912. Forældre: Kristen Poulsen Vríst, Gdr., født 28. 10, Hustru Sidsel Marie Christensen, født 30. 10. Bedsteforældre: FF Jens Paakjær Vríst, født 6. 10. 1837. FM Johanne Vríst, født 11. 12. 1838. MF Kresten Smed Kirk, født 12. 1. 1851. MM Ane, født 9. 9. Jens Paakjær er gift med Martha Andersen, født 17. 4. 1920. Forældre: Chr. Andersen, født 25. 6., Hustru Andrea Holm Christensen, født 30. 9. 1890. Bedsteforældre: FF Niels Peder Andersen. FM Johanne. MF Chr. Theodor Christensen. MM Olliane. I Jens Paakjærs Ægteskab er der 5 Børn: Kristen 29. 8. 1942, Henry 12. 10. 1943, Jørgen 1. 11. 1945, Poul 20. 10. 1946, Andreas 18. 3. 1950. Paakjær overtog efter sine Forældre Gaarden 1940 med 30 Tdr. Land. Gaarden været i Slægtens Eje over 200 Aar, muligvis betydelig længere.

NIELS PAAKJÆR, Gdr., Harboøre.

født i Harboøre 18. 10. 1894. Forældre: Peder Pedersen Bech Larsen, født 17. 6. 1855, Hustru Marie Poulsen, født 15. 5. 1853. MF Poul Ovesen. Niels Paakjær er gift med Ane Sørensen Nørmark, født i Flyvholm 18. 10. 1893. Fader: Niels Thomsen Nørmark. I Niels Paakjærs Ægteskab er der 6 Børn: Peder 6. 12. 1919, Andrea 30. 9. 1922, Laust 6. 3. 1924, Niels 17. 7.

1925, Poul 4. 2. 1927, Carl 28. 11. 1929. Pakkjer overtog Gaarden efter sine Forældre 1924 med 50 Tdr. Land, 20 Kreaturer og 3 Heste.

KRISTEN RØNN PEDERSEN, *Tomter og Boelsmand*.
„Doblagaard”. *Vejlbj pr. Strande*.

født i Harboøre 23. 6. 1894. Forældre: Lars Sand Pedersen (Kirk), Dannebrogsmænd, født 16. 6. 1834, Hustru Dorteia Kirstine Christensen, født 6. 10. 1854. Kr. Rønn Pedersen er gift med Nicoline Marie Lilleøre, født i Harboøre 11. 11. 1899. Forældre: Hans Lilleøre, Fisker, ansat i Redningsvæsnet, Dannebrogsm., f. 16. 9. 1874, Hustru Petrea Marie Larsen, f. 6. 3. 1879. Bedsteforældre: FF Niels Chr. Lilleøre. FM Ane Marie. MF Peder Larsen. MM Ane Marie Larsen. I Kr. Rønn Pedersens Ægteskab er der 5 Børn: Carl Emil 2. 8. 1925, Knud Børge 14. 8. 1926, Marie Dorteia 12. 1. 1928, Felix 9. 1. 1930, Thomas 11. 12. 1934. Rønn Pedersen er udlært som Tomter. Har arbejdet ca. 15 Aar i København, hvorefter han overtog Ejendommen med 34 Tdr. Land, deraf 9 Ager. Resten Strand og Klit.



HANS ROESDAHL, *Gdr.*. „Roesdahl”,
Engbjerg pr. Klinkby.

født paa Gaarden 1. 5. 1900. Forældre: Peder Pedersen, Gdr., født 9. 10. 1864, Hustru Mariane Vestergaard, født 28. 4. 1876. Bedsteforældre: FF Jens Chr. Pedersen. FM Sidsel. MF Hans Vestergaard. MM Marie Madsen. Hans Roesdahl er gift med Jenny Høj, født i N. Vium 29. 1. 1908. Forældre: Søren Høj, Ejer af „Højvang”, Nr. Vium, født 30. 3. 1860, Hustru Anna Jensen, født 19. 4. 1883. Bedsteforældre: FF Kristian Høj. FM Karen. MF Jens Jensen, Landmand, Timring. MM Johanne. Roesdahl overtog Gaarden efter sine Forældre 1940 med 60 Tdr. Land. Gaarden har været i Slægtens Eje siden 1892. 42 Kreaturer og 4 Heste.

CHR. SANDHOLM, *Gdr.*. „Ø. Krangel”,
Engbjerg pr. Strande.

født i Hygum 19. 12. 1905. Forældre: Søren Sandholm, Gdr., „Sandholm”, Harboøre, født 29. 11. 1874, Hustru Ane, født 5. 3. 1876. Bedsteforældre: FF Chr. Brun Madsen (Sandholm). FM Barbro. MF Chr. Madsen Trillingsgaard. MM Johanne Egholm. Chr. Sandholm er gift med Gerda Jensen Rønn, født i Harboøre 21. 5. 1909. Forældre: Jens Rønn, Entreprenør. MM Grethe Nees. I Chr. Sandholms Ægteskab er der 4 Børn: Søren 1. 11. 1933, Anna Grethe 14. 4. 1936, Ejgil 28. 7. 1938, Lis 2. 6. 1940. Sandholm købte Gaarden 1942 med 12 Tdr. Land, 15 Kreaturer, 2 Heste.

GERHARD SANDHOLM, *Gdr.*. „Sandholm” pr. *Vrist*.

født paa Gaarden 13. 11. 1906. Forældre: Søren Sandholm, Gdr., født 29. 11. 1874, Hustru Anna Christensen, Trillings-

gaard, født 5. 3. 1876. Bedsteforældre: FF Chr. Brun Madsen (Sandholm). FM Barbro Sorensen Sandholm. FMF Søren Sandholm. MF Chr. Andersen Trillingsgaard. MM Johanne Egholm. Sandholm overtog efter sine Forældre Gaarden 1940 med 120 Tdr. Land. Gaarden har været i Slægtens Eje gennem flere Generationer ca. 200 Aar.

JENS RØNN PEDERSEN (SKJODTTESGAARD), *Gdr.*.
„Skjodttesgaard”. *Harboøre*.

født paa Gaarden 5. 7. 1886. Forældre: Niels Rønn Pedersen, Gdr., født 29. 2. 1839, Hustru Mette Kirstine Christensen. Bedsteforældre: FF Chr. Rønn. FM Ane. J. Rønn Pedersen (Skjodttesgaard) er gift med Mariane Madsen, født i Harboøre 30. 6. 1896. Forældre: Jens Chr. Madsen, Arbejdsmand, Harboøre, Hustru Bodil Marie Pedersen Sandgaard, født 18. 5. 1871. Bedsteforældre: FF Niels Chr. Madsen. FM Mariane. MF Chr. Pedersen Sandgaard. MM Ane Dorteia Brun. I Jens Rønn Pedersens Ægteskab er der 4 Børn: Metha Nielsine 24. 12. 1919, Niels 18. 3. 1921, Bodil Marie 22. 7. 1923, Jens Christian 13. 10. 1924. Pedersen overtog Gaarden efter sine Forældre 1918 med 32 Tdr. Land. Været i Slægtens Eje 100 Aar og muligvis længere.



THORVALD SØRENSEN, *Gdr.*. „Højland”,
Engbjerg pr. Strande.

født i Thorsted 10. 1. 1899. Forældre: Ingvard Sørensen, Landmand, Hustru Ane Petrea Jensen, født 13. 11. 1878. Bedsteforældre: MF Anders Jensen. MM Else Kirstine. Thv. Sørensen er gift med Erna Jensen, født i Møborg 30. 1. 1913. Forældre: Chr. Jensen, Landmand, født 6. 1. 1880, Hustru Inger Jensen, født 28. 3. 1876. Bedsteforældre: FF Anders Jensen. FM Else Kirstine. MF Søren Jensen. I Thv. Sørensens Ægteskab er der 5 Børn: Jenny 15. 3. 1935, Ingrid 2. 12. 1938, Bøtge Flemming 15. 2. 1941, Kaj 13. 3. 1945, Leo 6. 4. 1948. Sørensen købte Gaarden 1944 med 8 Tdr. Land, 4 Kreaturer og 2 Heste.

CHR. MADSEN VRIST, *Gdr.*. „Sdr. Vristgaard” pr. *Vrist*.

født i „Mellem Vrist” 27. 12. 1879. Forældre: Mads Nielsen Vrist, Ejer af Mellem Vrist, født 22. 10., Hustru Margrethe. Bedsteforældre: FF Niels Vrist. FM Ane Marie. MF Chr. Lyng. MM Ane Margrethe. Chr. Madsen Vrist er gift med Marlen Christensen Trillingsgaard, født i Trillingsgaard 21. 10. 1880. Forældre: Chr. Andersen Trillingsgaard, Ejer af V. Trillingsgaard, Hustru Johanne Egholm. Bedsteforældre: MF Chr. Laursen Egholm. I Chr. Madsen Vrists Ægteskab er der 5 Børn: Mads 7. 1. 1904, Christen 27. 10. 1907, Georg 22. 5.

1911, Johanne 23. 10. 1914, Kriesten Frederik 17. 4. 1916.
Vrist købte Gaarden 1902 med 30 Tdr. Land. 12 Kreaturer,
2 Heste.

MARINUS VRIST, Gdr., Harboøre.

født paa Gaarden. Forældre: Poul Vrist, Gdr., født 16. 8.
1868, Hustru Ane Margrethe Sandsgaard, født 13. 5. 1869.
Bedsteforældre: FF Jens Paakjær Vrist. FM Johanne Rønn.
MF Chr. Pedersen Sandsgaard. MM Ane Dorthea Brun. Mari-
nus Vrist er gift med Martine Jensen, født i Harboøre 8. 12.
1912. Forældre: Jens P. Jensen, Hustru Marie. I Marinus
Vrists Ægteskab er der 1 Barn: Jens Peder 1. 5. 1947.

NIELS MADSEN VRIST, Gdr., Mellem Vrist, Harboøre.
født paa Gaarden 1. 1. 1874. Forældre: Mads Nielsen Vrist,
Gdr., Hustru Margrethe Lyng. Bedsteforældre: FF Jens Mad-
sen Houe. FM Ane Marie Laursen Flyvholm. MF Chr. Lyng.
MM Ane Margrethe. N. Madsen Vrist er gift med Johanne
Laursen, født i Kyndesgaard, Harboøre, 3. 9. 1881. Forældre:
Laust Larsen Kyndesgaard, Hustru Ane Sørensen Sandholm.
Bedsteforældre: FM Karen Kyndesgaard. MF Søren Sandholm.
MM Johanne. I Niels Madsen Vrists Ægteskab er der 8 Børn:
Margrethe, Ane, Mads, Laust, Laura, Johanne, Thora, Krista.
Ninna. Vristovertog Gaarden efter sine Forældre 1894 med 40
Tdr. Land, deraf 10 Tdr. Land Klitarealer.

Fjaltring — Trans Kommune

omgives af Annekset Trans, Dybe og Ramme Sogne, Skodborg Herred (Bøvling Sogn), fra hvilket det delvis skilles ved Ramme Aa, der her løber ud i Nissum Fjord (Bøvling Fjord) og Vesterhavet. Kirken ligger ca. 13 km SV for Lemvig. De temmelig lavtliggende, jævne Jorder er frugtbare, muldsandede med sandet Grus, enkelte Steder med Ler til Underlag. Langs Kysten er opført et Dige, indenfor hvilket ligger Krogdal Sø.

Befolkning: 1925: 613, 1801: 336, 1850: 442, 1901: 695. Gaarde og Huse 1921: 131. Det samlede Hartkorn 1905: 114 Tdr. 46 Gaarde med 100 og 48 Huse med 13, forskellige Lodder med 1 Td. H. samt 36 jordløse Huse. Ejds. 1924: 1607, deraf Jordv. 778. Areal 1289 ha, hvoraf 1919 besaaet med Hvede 1 ha, Rug 59, Byg 41, Havre 159, Blandsæd til Modenhed 106, Kartofler 26, Foderroer 120. Brak udgjorde 16 ha. Grønfoder og Græsning 585, Haver o. l. 18, Tørvemoser 13, Skov 6, Heder og Lyngbakker 59, Klitarealer og Stenmarker 21, Vandarealer 15. Kreaturhold 1924: 162 Heste, 1080 Stk. Hornkvæg, deraf 463 Køer, 4 Geder, 264 Faar, 852 Svin.

I Sognet Fjaltring Kirke (ca. 1330 Fialterwangh), Præstegaard og Postekspedition. Samling af Gaarde og Huse: Nørby (1596 Nørby) med Købmandshandel og Fjaltring Andelsmejeri, opr. 1914. Lisby (1610 Lisbye) med Skole, Missionshus, opført 1909, Forsamlingshus opf. 1886, Fjaltring-Trans Spare- og Laanekasse, opr. 1873, 31. 3. 1925 var indsk. 186.737, Reserver 21. 877 Kr., og Brugsforening. Lapholm. Skalkhøj (1596 widt Skalckhyff) med Friskole. Tofting (1596 paa Thouting). Kærsgaarde (1560 Kiersgaard). Kærsgaarde (1596 i Kier). Ruby. Nørre Dybaa (1420 Diubaad, 1664 Nørdybboe). Vipshede (1596 Wibsgaard). Vraa (1520 wedh

Wroffve). Bjærg. Maarupgaard (1453 Morthorp Gaardh). Sønderby (1560 Synderby). Mærsk (1596 paa Mersk). Klostersgaarde (1596 Closter). Højmark og Vestermark. Huse og Gaarde: Ottedal (eller Hovlsgaard, 1441 Odall, 1596 Ottedall). Sønder-Dybaa (1664 i Dyboe). Enevoldsgaard. Kirkegaard (1610 wedt Kiercke). Musholm (1610 Mushollm). Harbosgaard (1520 Horrdboessgordt). Dalgaard. Gadegaard (1610 paa Gade). Skyttesgaard. Gavls-høj (1520 wed Goffwells Hywe). Kærside (1664 Kierszide). I Sognet var 1925 18 Fiskere, alle Erhvervsfiskere, der ejede 7 Fartøjer, deraf 4 Motorfartøjer til Værdi 12.500 Kr. og Redskaber for 12.000 Kr. Værdien af Fangsten (Fladfisk og Torsk) udgjorde 12.000 Kr.

Fjaltring, een Sognekommune med Annekset, har Tingsted i Lemvig, og hører under Rets- og Politikreds Lemvig Købstad m. m., Holstebro Amtsstuedistrikt, Lemvig Læge-, Skatte- og Vurderingskreds, Amtets 2. Folketingskreds, 2. Forligskreds og 5. Udskrivningskreds, 197. Lægd. Kirken er selvejende fra 1926.

Kirken bestaar af Kor og Skib fra romansk Tid, Taarn mod Vest og Korsfløj mod Syd. Den romanske Bygning er af Granitkvadre paa Skraakantsokkel. Tre Vinduer ses tilmurede. Ved Slutningen af Middelalderen opførtes det nu spirkroneede Taarn, hvis Underrum (opr. hvælvet, nu med fladt Loft og indrettet til Vaabenus med Indgang i Syd) har Spidsbue ind til Skibet, af raa Kamp- og Munkesten. Vistnok samtidig med Taarnet opførtes den hvælvede Korsfløj af Mursten, og Muren mellem Skib og Kor nedbrødes. Som Hjørnesten under Udbygningen ligger den romanske Korbues skulpterede Kragbaand. Ydermurene er tildels omsatte. Altertavlen er et sen-

katolsk Alterskab fra omtr. 1500, hvis opr. Figurer er genopstillet 1917 (Treenigheden, Anna og Christophorus, paa Fløjene Apostlene). Et Maleri, som tidligere var anbragt i Altertavlens Midtparti (Kopi efter Carlo Dolcis Christus med Brød og Vin) hænger nu paa Nordvæggen. Romansk Granitfond. Prædikestol fra Midten af 17. Aarhundrede, restaureret 1922 med Farver fra Empiretiden. I Korsfløjen Mindetavle anbragt af Præsten Chrf. Rasmussen Lime, død 1730, og under Gulvet en af samme i 1689 indrettet Begravelse med flere Kister.

Kærsgaard blev 1516 af Christen Steen paa Strandbygaard skødet til Anders Spend til Ramme-
gaard, som dog selv skulde indløse den fra Palle Juels Arvinger. Anders Spends Søn Jens S. havde 1543 Trætte om den med Hr. Jørgen Friis til Krastrup, hvis Broder Mag. Niels F., død 1557, nævnes til K. som ca. 1600 tilhørte hans Datter Anne F., Enke efter den Mour. Brun, der nævnes ved Nordbyc.

Det er vel næppe samme K., hvortil Laur. Friis skrives 1608.

I Sognet nævnes 1596 Bebyggelserne „paa Klitt“, „paa Hien“, „Søndergaardt“, „Westergaardt“, „i Mae“, „i Ranekier“, 1610 „Kildtbjerg“, 1664 Wintersgaardt“, „Echesgaardt“, „Moustes Gaardt“ og „Suensgaard“, 1688 Westerbyegaardt“ og „Klit-Boell“. 1828 bortskyllede Havet „Fedmedals Huse“. I Præsteberetning 1638 nævnes, at der Øst for Præstegaarden er en liden Kilde, kaldet Elkilde. Paa Gaarden „Sønderbjærg“ er Politikeren Chr. Berg død 1891, født 18. 12. 1829. Kun ganske faa og nu ødelagte eller udjævnede Gravhøje kendes i Sognet (deriblandt Møgelhøj, Skalkhøj og Gavlhøj) nævnt i Præsteberetning 1638. Ved Dybaa er i en Mose fremdraget et større Fund fra den yngre Bronzealder med Hængekar, Smykkeringe til Hals og Arm etc. af Bronze.

TRANS SOGN

— Anneks til Fjaltring — omgives af dette, Dybe og Ferring Sogne samt Vesterhavet. Kirken ligger ca. 13 km SV for Lemvig. De noget højtliggende, bølgeformede Jorder, der gaar ud til Kysten med stejle Lerklinter (en Fortsættelse af Bovbjærg) er muldsandede, dels med Ler, dels med sandet Grus til Underlag.

Befolkning 1925: 169, 1801: 210, 1850: 251, 1901: 218. Gaarde og Huse 1921: 32. Det samlede Hartkorn 1905: 71 Tdr. 16 Gaarde med 65 og 16 Huse med 6 Tdr. H. samt 6 jordløse Huse. Ejds. 1924: 691, deraf Jordv. 399. Areal: 552 ha, hvoraf 1919 besaaet med Hvede 2 ha, Rug 22, Byg 27, Havre 80, Blandsæd til Modenhed 64, Kartofler 12, Foderroer 62, Brak udgjorde 13, Grønfoder og Græsning 220, Haver o. l. 9, Tørvemoser 6, Skov 6, Heder og Lyngbakker 6, Vandarealer 2. Kreaturhold 1924: 79 Heste, 513 Stk. Hornkvæg, deraf 199 Køer, 3 Geder, 159 Faar og 510 Svin.

I Sognet Trans Kirke (ca. 1330 Transæ) med Sko-

le. Samling af Gaarde og Huse: Kirkeby (1491 Kirkeby). Rækby (1596 Reckeby). Nederby (1610 Nederbye). Bjærg (1664 Under Bierrig). Løkke (1510 paa Løck). Gaarde: Herpinggaard (1454 Herpinggaard) har 13,8 Tdr. H. Ejds. 107, Jordv. 68, ca. 79 ha. deraf Ager 55, Eng 20, Emtkær (1610 Emb Kier) 11,6 Tdr. H., Ejds. 87, Jordv. 67, ca. 70 ha, deraf Ager 58, Eng 3, Hede 6. Lille Emtkær (1688 Wester Emkier). Roldvorgaard. Norsgaard (1596 Norszgaardt). Fuglkær (1610 i Fogel Kier). Gadegaard. Ajstrup (1520 Astrvp) Mark (1610 paa Marck).

Trans Sogn, een Sognekommune med Hovedsog-
net, har samme Tingsted og hører under de samme Kredse som dette samt 5. Udskrivningskreds, 198 Lægd. Kirken er selvejende (fra 1910).

Kirken bestaar af Skib og Kor fra romansk Tid samt Taarn mod Vest. Den opr. Bygning er af Granitkvadre paa Skraakantsokkel. Norddøren og 4 Vinduer ses tilmurede. Ved Slutningen af Middelalderen

opførtes Taarnet af raa Kamp- og Munkesten med Blindingsgavle i N. og S. Dets hvælvede Underrum (nu Vaabenhus med Indgang fra S.) har Rundbue ind til Skibet. Selve Kirken har Bjælkeloft. I Stedet for den gamle Tavle fra 1655, som sammen med Alterkalk, Stager m. m. ødelagdes ved Brand 1912, er 1913 opsat en ny Altertavle med Maleri af Niels Bjerre (Maria Magdalene ved Graven). Romansk Alterbord af Granitkvadre. Romansk Granitfont. Prædikestol i Renæssancestil, ligesom den brændte Tavle fra 1655, da Henr. Krabbe til Damsgaard var Kirkeværge, restaureret 1924 af Nationalmuseet. I Skibet Krucifiks fra gotisk Tid. Klokke fra 1555. I Nationalmuseet findes et Par Ciboriestolper fra Tiden ca. 1300, der stod bag den gamle Tavle.

Herpinggaard var før en Hovedgaard, hvortil nævnes: Palle Krabbe 1408, hans Søn Malte K. 1454, dennes Broder Hans K. 1454 og 1460 sidstes Søn Niels K. 1480, dennes Broder Thomas K. (til Engerbjærggaard). 1483 og 1490 hans Enke Anna Eriksdatter 1498, Th. Krabbes Svigersønner Bernt Angelstrup (1537 og 1549) og Laur. Andersen (Haand) 1537 og 1561 samt sidstnævntes Sønner Anders og Thomas Lauridsen 1580. Derefter synes H. at være kommet til Godske Krabbe til Damsgaard, hvis Søn Olufs Børn ejede den (24 Tdr. H.) 1638. Datteren Anne bragte en Part af Gaarden til sin Mand Otto Lunov til Kejholm, og han udkøbte 1648 sine Svogre And. Munk til Hedeas og N. Galde til Egebjerg. 1652 solgte han sin Part til Jomfru Eva Unger, men 1660 købte han atter en Part i den af N. Galdes Enke. Kort Tid efter tilhørte H (25½ Tdr. H.) H. V. Unger til Villerup, hvis ovennævnte Datter Eva U. død 1694 bragte den til sin Mand Gjerd Galt til Viumgaard, død 1684-1686, udkøbte sin Broder Claus U. til Villerup (g. m. Barbara Galt) og 1691 solgte H. (13½ Td. H.) til Rasmus Nielsen Overgaard til Kvistrup. Han skødede den 1702 til Inspektør paa Rysensten Jens Jørgensen Seerup (senere til Hald), der 1717 skødede H. med Gods

(13½ og 33 Td. H.) for 3060 Rd. til Friherre O. H. Juel af Rysensten, med hvilket Baroni den var forenet (se dog Skødet af 1783 ved Rammegd.) til 1798, da Baron O. H. Juel ved Auktion solgte Rammegd. og H. til P. S. Fønns og U. Chr. v. Schmidten, der 1802 skødede H. med Tiender og Gods (13½. 50 og 5 Tdr. H.) for 11,400 Rd. til Peder Høegh (senere til Rammegd.), fra hvem den ca. 1808 kom til Justitsrd. F. C. Schönau, der 1809 skødede den m. m. for 7000 Rd. til Niels Stokholm, død 1836, med hvis Datter den 1837 kom til hendes Mand O. C. Kastberg, død 1879. Da hans Søn N. S. K. døde ugift 1884, kom den til Frkn. Marie og Petrine K. og tilhørte derefter deres Søstersøn Aage Kastberg Hinrichsen. 1909 brændte Gaarden.

I Sognet nævnes 1520 Beboelserne „Grebedall“ (det sidste af Grebsdalshus er omkr. 1900 opslugt af Havet) og „Mollerup“, 1596 „Sønder Mollerup“ 1610 „wedt Liønghiuff“ og „paa Blæbjerg“ 1638 „St. Bovbjerg“ og „Ingelkær“, 1664 „i Marszahle“ (1629 nævnes „Morshalle“ som øde) og 1688 „Visterup“. Gaardene V. Norsgd. og Østermark er i 19. Aarh. taget af Havet.

En Helligkilde har tidl. været i Sognet. 1683 nævnes „Hell Kildis Jord“.

Fra Vesterhavet syd for Trans Kirke har udgaet den før omtalte ved Gravhøje kendetegnede formentlige Oldtidsfærdselslinie, der fortsatte sig østpaa gennem V. Hrd. og derfra videre gennem Skodborg etc. Til denne Højlinie hører knap Halvdelen af de ca. 50 Gravhøje, som kendes i Sognet, men af hvilke de fleste dog nu er overpløjede eller stærkt ødelagte. 8 endnu velbevarede Høje er fredl., og af disse hører 3 til Højlinien, deriblandt de 2 Kathøje syd for Trans, under Gaarden Ø. Løkke. De 5 andre fredl. Høje ligger dels nord og dels syd for Herpinggaard i Nærheden af de andre, men ødelagte Gravhøje. I Præstebereetningen fra 1638 anføres 25 af Sognets Høje alle med særlige Navne, hvilke dog nu delvis synes glemte.



RICHARDT FUGLKJÆR ANDERSEN, Gdr., Ø. Musholm.
Fjaltring pr. Ramme.

født i Trans 13. 2. 1903. Forældre: Kresten Andersen, Ejer af Gaarden, Hustru Johanne Jensen. Bedsteforældre: FF stammer fra Ramme. MM Karen Marie. MF Peder Jensen, fhv. Ejer af Fuglkjær. R. Fuglkjær Andersen er gift med Jenny Sørensen, født i Møborg 8. 1. 1908. Forældre: Jens Sørensen, fhv. Ejer af Smorpot, Møborg, Hustru Noline Bertelsen. Bedsteforældre: FF Hans Andreas Sørensen. FM Mette Kirstine. MF Bertel Bertelsen. MM Ane. I R. Fuglkjær Andersens Ægteskab er der 2 Børn: Vera 28. 6. 1933, Arne 22. 1. 1943. Andersen overtog Gaarden 20. 3. 1932 med 14 Tdr. Land. Ejendommen udskilt fra Musholm.

AAGE BUCHBJERG, Forpagter, „Klitshov“.
Fjaltring pr. Ramme.

født paa Gaarden 1. 1. 1916. Forældre: Simon Buchbjerg, Ejer af Gaarden, Hustru Karen Margrethe Kjær. Bedsteforældre: FF Simon Buchbjerg, fhv. Fisker, Bøvling Klit. FM Mette Marie. MF Mads Kjær, fhv. Ejer af Østerkjær, Fjaltring. MM Dorthe. Aage Buchbjerg er gift med Ellen Nielsen, født i Ronland, Harboøre 4. 5. 1913. Forældre: Niels Nielsen, fhv. Lærer, Ronland Skole, Hustru Ane Noline Christensen. Bedsteforældre: FF Peder Kristian Nielsen, fra Skarrild. MF Peder Kristian Skaaning Christensen, fra Nr. Nissum. I Aage Buchbjergs Ægteskab er der 4 Børn: Ib 7. 1. 1942, Ernst 11. 6. 1944, Anna Margrethe 10. 6. 1945, Agnethe 21. 10. 1948. Buchbjerg overtog Forpagtningen 1. 5. 1945 med 43 Tdr. Land. Stuehus opført 1924.

ALBERT JØRGENSEN DALGAARD, Gdr., Nr. Bjert.
Fjaltring pr. Ramme.

født paa Gaarden 28. 4. 1919. Forældre: Kristen Pedersen Dalgaard, fhv. Ejer af Gaarden, Hustru Albina Jørgensen. Bedsteforældre: FF Peder Dalgaard, fhv. Gdr. FM Mette. MF Jens Jørgensen, fhv. Ejer af Dalgaard. MM Else Madsen. Dalgaard overtog Gaarden efter sin Mor. Faderen overtog den 1910. Bedstefaderen 1869. Areal 56 Tdr. Land. Stuehus opført 1876. Udbygninger ca. 1920. Gaarden har været i Slægtens Eje i 3 Generationer.

MADS DALGAARD, Gdr., Musholm. Fjaltring pr. Ramme,

født paa Gaarden 16. 6. 1896. Forældre: Kresten Madsen, Dalgaard, fhv. Ejer af Gaarden, Hustru Marianne. Bedsteforældre: FF Mads Dalgaard, fhv. Ejer af Dalgaard, Fjaltring. FM Maren. MF Jeppe Jensen, tidl. bosat paa Stjernholm. Mads Dalgaard er gift med Maren Nielsen, født i Maarupgaard, Fjaltring, 17. 9. 1903. Forældre: Kresten Nielsen, Maarupgaard, Hustru Kirstine. Bedsteforældre: FF Jens Nielsen, fhv. Ejer af Maarupgaard. FM Maren. MF Jacob Madsen, fhv. Gdr., Sdr. Son-

derby. MM Else. Dalgaard overtog Gaarden efter sin Mor 1939. Faderen overtog den 1878. Areal 38 Tdr. Land. Stuehus ca. 150 Aar gammel.

JENS GAULSHØJ, Gdr., „Gaulshøj“, Fjaltring pr. Ramme.

født paa Gaarden 15. 2. 1913. Forældre: Niels Mærsk Nielsen, fhv. Ejer af Ejendommen, Hustru Katrine Mikkelsen. Bedsteforældre: FF Jens Nielsen, fhv. Gdr. FM Mette Marie. MF stammer fra Thy. Jens Gaulshøj er gift med Jensine Pedersen, født i Ferring 11. 11. 1915. Forældre: Kresten Laumann Pedersen, bosat i Ferring, Hustru Mette. I Jens Gaulshøjs Ægteskab er der 9 Børn: Gerda 25. 10. 1934, Niels Mærsk 14. 4. 1936, Erik 26. 12. 1937, Arne 8. 2. 1939, Ernst 12. 3. 1940, Jytte 25. 6. 1943, Edith 23. 3. 1945, Karin 25. 4. 1948, Olav 23. 4. 1950. Gaulshøj overtog Ejendommen efter sin Fader 1947 med 10 Tdr. Land. Kostald opført 1947. Stuehus ældre. Ejendommen været i Slægtens Eje i 3 Generationer.

TAGE GRAVERSEN, Gdr., Sdr. Ruby, Fjaltring pr. Ramme.

født i Vedersø 7. 1. 1917. Forældre: Laurits Graversen, Landmand, Murer, Vedersø, Hustru Ane Lauritsen. Bedsteforældre: FF Gravens Knudsen, tidl. bosat Vedersø. FM Mette. Tage Graversen er gift med Alma Thorup Degn, født i Vedersø 19. 10. 1921. Forældre: Peder Jensen Degn, Landm., Vedersø, Hustru Kirstine Marie. Bedsteforældre: FF Jens (Degn) Kristensen, Vedersø. FM Ane Signe. MF Jens Jensen Thorup (Sdr. Nissum), Hustru Maren. Graversen overtog Gaarden 11. 4. 1950 med 30 Tdr. Land.

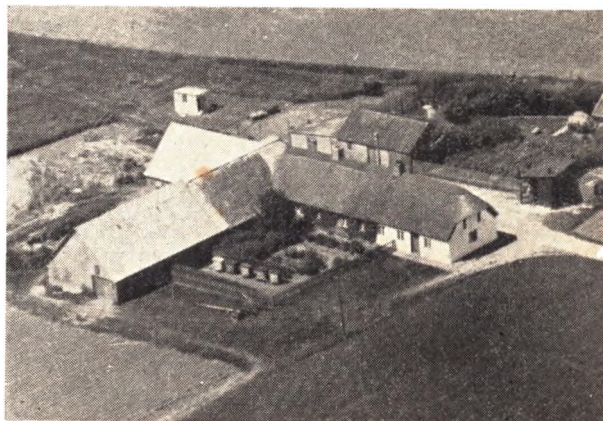

EJNAR HANSEN, Gdr., Ll. Emtkær, Trans pr. Ramme.

født i Harboøre 14. 6. 1890. Forældre: Sofus Hansen, Overformand, Thyborøn, Hustru Sidsel Marie Nielsen. Bedsteforældre: FF Hansen, Klodsmager, Nykøbing M. MF Niels P. Nielsen, Husm., Møborg, Ejnar Hansen er gift med Mette Katrine Borum, født i Lomborg 27. 8. 1889. Forældre: Laurits Borum, Landm., Hustru Marie. Bedsteforældre: FF S. Borum, Nissum. FM Mette Katrine. I Ejnar Hansens Ægteskab er der 5 Børn: Herluf 29. 8. 1915, Esry 29. 11. 1916, Svend Aage 22. 7. 1918, Villiam 30. 12. 1919, Erik 11. 3. 1931. Hansen købte Gaarden 1915 med 7 Tdr. Land. Bygninger dels ældre og dels ombygget. Senere er der yderligere tilkøbt 4 Tdr. Land. Hansen har desuden købt en Ejendom, Nørrevang i Dybe Sogn, med 4½ Td. Land, og den drives fra Ll. Emtkær.

ANDREAS JØNSEN, Gdr., Harboesgaard, Fjaltring pr. Ramme.

født paa Gaarden 1. 11. 1903. Forældre: Ole Jensen, fhv. Gdr., Hustru Maren Andreassen. Bedsteforældre: FF Peder Jensen, fhv. Ejer af Gaarden. FM Kirstine. MF Andreas Andreassen, fhv. Gdr., Dybe, Jensen overtog Gaarden efter sin Far 1938. Gaarden været i Slægtens Eje mindst 3 Generationer. Faderen overtog Gaarden efter sin Far 1895.

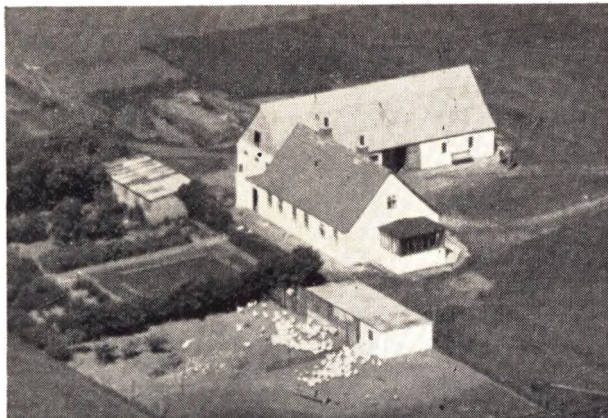

Laurits Jensen, Landm., „Posthus“, Fjaltring pr. Ramme.

født i Hodsager 2. 4. 1895. Forældre: Søren Jensen, fhv. Gdr., Hustru Jensine Madsen. Bedsteforældre: FF Jens Kristian Jensen, tidl. Borbjerg. FM Sidsel Marie. MF Mads Madsen, Landm., Møborg. MM Maren. Laurits Jensen er gift med Agathe Mikkelsen, født i Harboøre 21. 3. 1898. Forældre: Anders Kresten Mikkelsen, fhv. Smed, Harboøre, Hustru Sidsel Katrine Laursen. Bedsteforældre: FF Anders Kresten Mikkelsen, tidl. bosat paa Mors. FM Sidsel Marie. MF født i Harboøre. I Laurits Jensens Ægteskab er der 10 Børn: Gustav Hartvig 2. 1. 1921, Henry Kristian 19. 1. 1923, Astrid Jensine 28. 7. 1924, Robert 12. 4. 1927, Ingvar Hilbert 28. 4. 1929, Børge Emanuel 10. 5. 1931, Erna Synnøve 22. 2. 1933, Elna Elisabeth Magdalene 3. 11. 1935, Søren Leon 22. 6. 1937, Bendix 2. 4. 1939. Jensen overtog Gaarden efter sin Far 1920. Faderen overtog den 1904. Areal ved Overtagelsen 11 Tdr. Land, senere tilkøbt 3 Tdr. Eng. Stuehus opført 1906. Udbygninger ca. 1919. Ejendommens Navn stammer fra, at der før Jernbanen blev oprettet, var en kørende Post som havde Ejendommen.

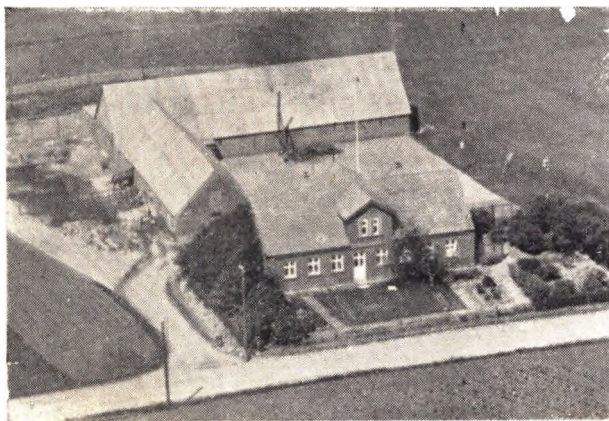

AAGE FREDERIK JESPERSEN, Gdr., Vester Li-by, Fjaltring pr. Ramme.

født i Kirkegaard, Fjaltring 3. 6. 1904. Forældre: Ole Jespersen, fhv. Ejer af Kirkegaard, Hustru Kirstine Dalgaard. Bedsteforældre: FF Jesper Olesen Jespersen, fhv. Ejer af Kirkegaard. FM Mette Katrine Jensen. MF Kresten Dalgaard, fhv. Gdr., Mors. MM Anne Marie Clausdatter Madsen. Aa. Frederik Jespersen er gift med Anna Sørensen, født i Møborg 9. 10. 1906. Forældre: Jens Sørensen, Landm., Møborg, Hustru Nicoline Bertelsen. Bedsteforældre: FF Hans Andreas Sørensen, stammer fra Estvad. FM Mette Kirstine Nielsen. MF stammer fra Møborg I Aage Frederik Jespersens Ægteskab er der 3

Børn: Henning 6. 10. 1937, Laif 3. 7. 1942, Linda 18. 4. 1947. Jespersen overtog Gaarden 1933 med 24 Tdr. Land. Stuehus opført 1906. Udbygningerne noget ældre, men senere restaureret.

EVALD JESPERSEN, Gdr., Kirkegaard, Fjaltring pr. Ramme.

født paa Gaarden 27. 2. 1903. Forældre: Ole Jespersen, fhv. Gdr., Hustru Kirsten Marie Dalgaard. Bedsteforældre: FF Jesper Olsen, fhv. Gdr. FM Mette Katrine Jensen. MF Kristen Dalgaard, fhv. Gdr. paa Mors. MM Anna Marie Clausdatter Laursen. Jespersen overtog Gaarden efter sin Far 1940 med 37 Tdr. Land, deraf 25 Ager, 12 Eng. Stuehus opført 1846. Laif 1858. Gaarden været i Slægtens Eje mindst 5 Generationer.

JESPER OLESEN JESPERSEN, Gdr., Sdr. Tofting,

Fjaltring pr. Ramme.

født i Fjaltring 8. 10. 1891. Forældre: Ole Jespersen, Gdr., Fjaltring, Hustru Kirstine Marie Dalgaard. Bedsteforældre: FF Jesper Olesen, Gdr., Fjaltring. FM Mette Katrine. MF Kresten Dalgaard, Galtrup, Mors. MM Ane Marie. J. Olesen Jespersen er gift med Jenny Anneberg, født i Ramme 8. 10. 1900. Forældre: Chr. Anneberg, Gdr., Ramme, Hustru Karen. Bedsteforældre: FF Mads Chr. Anneberg, Købmand, Dybe Mølle. FM Barbara. I J. Olesen Jespersens Ægteskab er der 6 Børn: Ole 28. 1. 1929, Kristian 9. 7. 1930, Kirsten 5. 11. 1936, Ib 24. 8. 1938, Bent 9. 1. 1940, Jens 15. 1. 1942. Jespersen købte Gaarden 1931 af Ole Nielsen med 30 Tdr. Land, deraf ca. 10 Tdr. Hede og Eng. Gaarden har tidligere været større, men udstykket som Tillægsjord. Bygninger ældre, men velholdte.

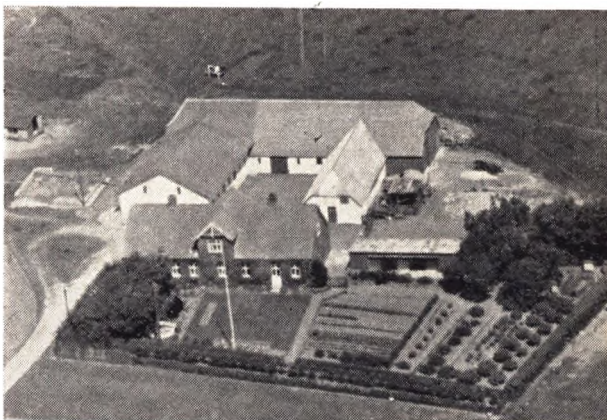

MAGNUS LAURIDSEN KIRKEBY, Gdr., Sdr. Bjerg,

Trans pr. Ramme.

født i „Kirkeby“, Trans, 15. 6. 1898. Forældre: Laust Kirkeby, Gdr., Strandfoged, Sognefoged, Trans. Hustru Kirstine Eskildsen. Bedsteforældre: FF Chr. Lauridsen, Gdr., Trans. FM Mette Kirstine. MF Eskild Eskildsen, Gdr., Trans. Lauridsen Kirkeby er gift med Sofie Husted, født i Møborg 26. 4. 1902. Forældre: Niels Husted, Gdr., Ø. Skræddergaard, Møborg. Hustru Sofie. Bedsteforældre: FF Knud Husted, Gdr., Nørremarksgaard, Ulfborg. FM Mariane. MF Skomager i Randers, Jeberg. MM Dorthea Jeberg. I M. Lauridsen Kirkebys Ægteskab er der 3 Børn: Gudrun 15. 1. 1927, gift 23. 9. 1949, Ingeborg 9. 4. 1930, Gunnar 30. 3. 1936. Lauridsen Kirkeby købte Gaarden 1925 af Alexander Kjær med 30 Tdr. Land. 5—6 Tdr. Eng. Gaardens Historie gaar langt tilbage i Tiden. Stuehus opført 1906, men alle Bygninger restaureret. Der er alle moderne Redskaber.

SVEND AAGE KJÆR, Gdr., Øster Kjær, Fjaltring pr. Ramme,

født paa Gaarden. Forældre: Marinus Kjær, fhv. Gdr. Hustru Karen Kristensen. Bedsteforældre: FF Mads Kjær, fhv. Gdr. FM Else Marie. MF Mikkel Kristensen, tidligere Bøvling Klit.

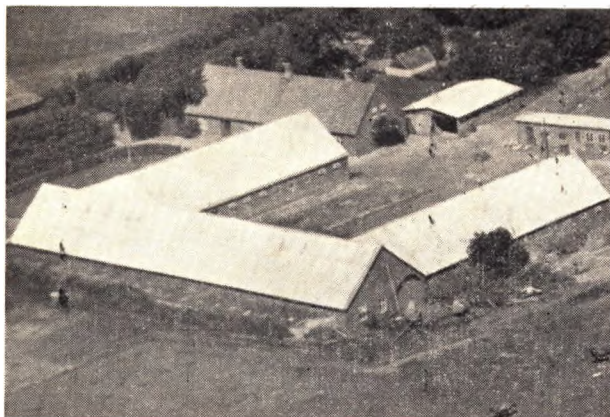

MM Marie. Sv. Aage Kjær er gift med Maren Kirkeby, født i Trans 19. 2. 1920. Forældre: Jens Peder Kirkeby, Gdr., Trans, Hustru Marie Jensen. I Sv. Aage Kjærs Ægteskab er der 2 Børn: Palle 17. 2. 1947 og Benny 3. 3. 1949. Kjær overtog Gaarden efter sin Far som Forpagter fra 1945—50 og derefter som Ejer fra 1. 11. 1950. 69 Tdr. Land. Avlsbygninger opført 1930, Stuehus 1868, restaureret 1917. Det er en gl. Slægtsgaard gennem mindst 5 Generationer.



LAUGE NIELSEN KRAGELUND, Landmand, Kærgaardsbus, Fjaltring pr. Ramme,

født paa Gaarden 14. 8. 1892. Forældre: Anders Nielsen Kragelund, Landmand, Fjaltring, Hustru Maren Laugesen. Bedsteførelde: FF Niels Chr. Kragelund, Tømrer, Landmand, Fjaltring. FM Katrine. MF Lauge Laugesen, Gdr., Rønland, Harbøre. MM Sidsel Marie. L. Nielsen Kragelund er gift med Nora Marie Madsen, født i Ferring 13. 4. 1900. Forældre: Mads Madsen, Husmand, Ferring. Hustru Karen Nielsen. Bedsteførelde: FF Mads Madsen, Bødker, Ferring. MF Nielsen, Landmand, Tørring. I Lauge Nielsen Kragelunds Ægteskab er der ingen Børn. Kragelund overtog Gaarden 1922 efter sin Far. Har været i Slægtens Eje i flere Generationer. Det menes, at den oprindelig stammer fra Kjærgaard. Bygninger ældre, men velholdte.

NIELS KRAGELUND, Gdr., Øster Lykke, Trans pr. Ramme,

født i Fjaltring 14. 7. 1886. Forældre: Anders Kragelund, Landmand, Fjaltring. Hustru Maren Laugesen. Bedsteførelde: FF Niels Chr. Kragelund, Tømrer, Landmand, Fjaltring. FM Katrine. MF Lauge Laugesen, Gdr., Rønland, Harbøre. MM Sidsel Marie. Niels Kragelund er gift med Johanne Krogshede, f. i Bøvling 20. 3. 1887, d. 13. 1. 1951. Forældre: J. Krogshede,



Familien Niels Kragelund

Gdr., Bøvling, Hustru Kirstine Jepsen. Bedsteførelde: FF Mads Krogshede, Gdr., Bøvling. FM Johanne. MF Mads Jepsen, Smed i Flynder. I Niels Kragelunds Ægteskab er der 4 Børn: Frode 23. 7. 1919, Esther 21. 10. 1923, Ingeborg 4. 11. 1925 og Ernst 22. 2. 1931. Kragelund købte Gaarden 1917 af Peter Jensen med 52 Tdr. Land. Bygninger ældre, men velholdte. Stuehus ca. 100 Aar gl. En Sjældenhed paa disse Egne er, at der findes en Plantage paa 5—6 Tdr. Land. Niels Kragelund har flere Tillidshverv.

CHR. LARSEN, Vognmand, Fjaltring pr. Ramme,

født i København 8. 4. 1897. Han er gift med Marianne Trabjerg, født i Ramme 17. 10. 1902. Forældre: Kresten Trabjerg, fhv. Gdr., Ramme. Hustru Kirstine Bæk. Bedsteførelde: MF Jens Kristian Bæk, fhv. Landmand, Nees. MM Karen. I Chr. Larsens Ægteskab er der 7 Børn: Oda 7. 2. 1921, Leo 15. 4. 1922, Gunhild 12. 8. 1923, Kaj 29. 4. 1926, Maja 20. 11. 1928, Ruth 7. 8. 1931, Inga 22. 4. 1934. Larsen overtog 1. 4. 1921 en Købmandsforretning i Fjaltring og begyndte samme Aar en Vognmandsforretning og solgte Købmandsforretningen 1. 5. 1923. Larsen begyndte med en meget gammel Bil, men fik efterhaanden nyere Vogne, bl. a. en Rutebil, der benyttedes til Lemvig, men nedlagdes paa Grund af økonomiske Vanskeligheder. Forretningen drives med 2 Sønner som Chauffører. Larsens Ejendom var tidligere Smedeforretning og senere Cementstøberi.

KARL LISBY, Gdr., Øster Lisby, Fjaltring pr. Ramme,

født i Vandborg 23. 7. 1893. Forældre: Søren Lisby, fhv. Gdr., Vandborg, Hustru Anne Marie Nielsen. Bedsteførelde: FF Peder Lisby, fhv. Gdr., Fjaltring. FM Karen Olesdatter. MF Johannes Nielsen, fhv. Gdr., Dronninglund. MM Maren Kirstine. Karl Lisby er gift med Karla Pedersen, født i Trans 18. 7. 1913. Forældre: Jens Marinus Pedersen, fhv. Landpost i Trans og Thorsminde, Hustru Kirstine. Bedsteførelde: FF Jens Pedersen, tidl. Møborg. FM Sidsel. MF Mads Fabricius, tidl. bosat Bøvling. MM Marie. I Karl Lisbys Ægteskab er der 7 Børn: Søren, Anna Marie, Thorkild, Bodil, Gunda, Betty, Jenny Kirstine. Lisby byggede 1945 Gaarden efter Brand. Jorden blev udskiftet med forskellige Gaarde og blev saaledes samlet og bestaar nu af 20 Tdr. Land Ager og 4—5 Tdr. Eng. Gaarden er beliggende ca. 1/2 km. for Fjaltring Købmandsby.

NIELS LISBYGAARD, Gdr., „Lisby“, Fjaltring pr. Ramme,

født paa Gaarden 16. 12. 1895. Forældre: Kresten Vej Lisbygaard, fhv. Gdr., Hustru Marianne Laursen. Bedsteførelde: FF Niels Pedersen, fhv. Ejer af Skyttesgaard. FM Dorthea. MF Laurits Laursen, fhv. Gdr. MM Maren. Niels Lisbygaard er gift med Elisabeth Nielsen, født i København 31. 8. 1903. I Niels Lisbygaards Ægteskab er der 5 Børn: Erland 24. 9. 1930, Frank 16. 5. 1932, Kristian 13. 6. 1935, Anna Marie 18. 2. 1940,

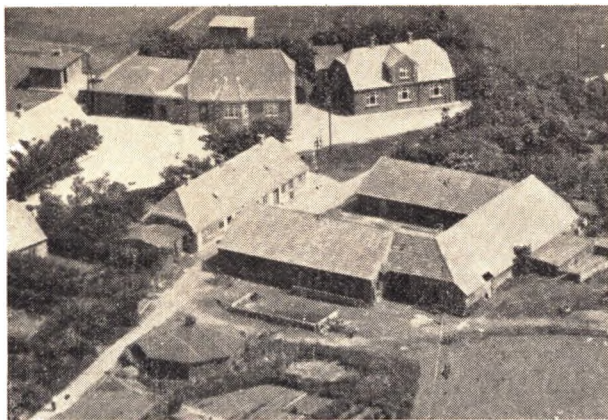

Guidmund 9. 10. 1944. Lisbygaard overtog Gaarden 1. 4. 1928 efter sin Far med 33 Tdr. Land, senere tilkøbt 6 Tdr. Land. Kostald 1915, Hestestald 1892, Stuehus ældre.

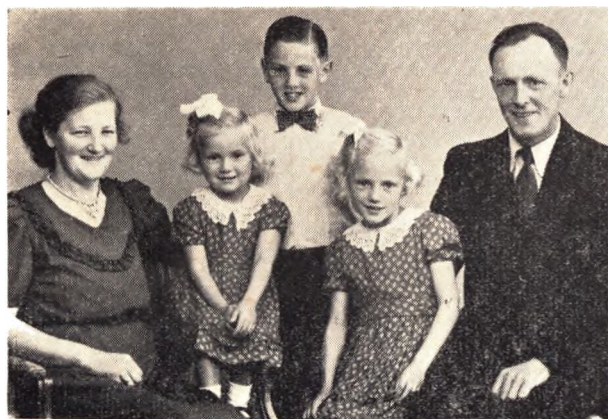

Familien Axel Bernhard Madsen

AKSEL BERNHARD MADSEN, Gdr., Sdr. Nederby.
Trans pr. Ramme,

født paa Gaarden 15. 7. 1905. Forældre: Mads Kirkeby Madsen, Gdr., Trans, Hustru Else Marie Mortensen. Bedsteforældre: FF Mads Kirkeby, Gdr., Trans. FM Anne Marie. MF Lars Mortensen, Murer, Landmand, Fjaltring. MM Mette. A. B. Madsen er gift med Anna Margrethe Nielsen, født i Ramme 3. 7. 1917. Forældre: Laurits Nielsen, Gdr., Ramme, Hustru Mette Kirstine Mikkelsen. Bedsteforældre: FF Gravers Nielsen, Gdr., Ramme. FM Marie. MF Jens Mikkelsen, Fisker, Thorsminde, Fjaltring. MM Kirstine. I Aksel B. Madsens Ægteskab er der 3 Børn: Arne 26. 1. 1938, Inger 17. 11. 1941 og Gunhild 2. 5. 1946. Madsen overtog Gaarden efter sin Far 1933 med 15 Tdr. Land, senere tilkøbt 4 Tdr. Land. Gaarden oprindelig udstyket fra Vester Nederby, som laa ude mod Havet, men nu er nedlagt grundet paa Havets Indtrængen. Bygninger gamle, men meget velholdte. Madsens Fader drev Fiskeri i Vesterhavet ved Siden af Landbruget. Madsen har kørt Mælketur til Fjaltring Mejeri i 10 Aar.

ANDREAS MADSEN, Landmand, Nysted, Fjaltring pr. Ramme.

født i Fjaltring 25. 1. 1893. Forældre: Niels Madsen, fhv. Landmand, Fisker, Fjaltring, Hustru Anna Pedersen. Bedsteforældre: FF Mads Kristen Madsen, tidl. bosat i Ramme. MF Jens Knudsen, tidl. Fjaltring. Andreas Madsen er gift med Anne Kristine Kristensen, født 28. 5. 1905. Forældre: Karl Kristensen, Fabjerg, Hustru Karen Marie Pedersen. Bedsteforældre: FF

Kresten Henriksen, tidligere Gudum. FM Andrea. MF Peder Bod Pedersen, tidligere Fabjerg. MM Ane Kirstine Andersen. I Andreas Madsens Ægteskab er der 1 Barn: Marie. 2 Børn af Madsens tidligere Ægteskab: Agnethe og Gerda. Madsen overtog Ejendommen 1941 med 9 Tdr. Land. Madsen ejede i 28 Aar Ejendommen Engvang i Fjaltring med 20 Tdr. Land, hvoraf Madsen opdyrkede flere Tdr. Land.

JENS JØRGENSEN GADGAARD MADSEN, Gdr..

I. Klostergaard, Fjaltring pr. Ramme.

født i Gadgaard, Fjaltring, 9. 2. 1910. Forældre: Kresten Gadgaard Madsen, fhv. Ejer af Gadgaard, Hustru Bodil Else Jørgensen. Bedsteforældre: FF Jens Kr. Gadgaard Madsen. FM Anne Margrethe. MF Jens Jørgensen, fhv. Gdr. MM Else. J. Jørgensen Gadgaard er gift med Rigmor Arensdorff Villadsen, født i Ramme 13. 4. 1912. Forældre: Niels Marinus Villadsen, Landmand, Ramme, Hustru Ane Dusine Olesen. Bedsteforældre: FF Frederik Harald Kristian Arensdorff. FM Maren. MF Anders Olesen, tidligere Hygum. MM Johanne. I J. Jørgensen Gadgaards Ægteskab er der 2 Børn: Anna-Lise 18. 3. 1936 og Kristen 6. 11. 1942. Madsen overtog Gaarden 1935 med 30 Tdr. Land. Stuehus ca. 200 Aar gl. Udybninger fra 1895.

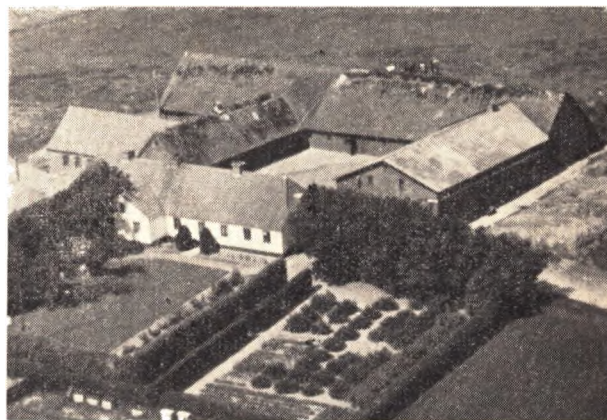

JOHANNES MADSEN, Gdr.. O. Roldborg, Trans pr. Ramme.

født paa Gaarden 20. 7. 1910. Forældre: Jens Madsen, Gdr., Trans, Hustru Sofie. Bedsteforældre: FF Jens Hansen Madsen, Gdr., Roldborg. FM Katrine. MF Niels Skovmose, Gdr., Vandborg. MM Birgitte. Johs. Madsen er gift med Agnethe Lisby Andersen, født i Hou 24. 1. 1918. Forældre: Anders Skov Andersen, Landmand, Hou, Hustru Karen Lisby. Bedsteforældre: FF Niels Skou, Landmand, Tækkemand. FM Ane. MF Mads Lisby, Gdr., Fjaltring. MM Noline. I Johs. Madsens Ægteskab er der 7 Børn: Jens 24. 3. 1943, Karen 21. 4. 1944, Elin 23. 5. 1945, Anna 26. 12. 1946, Grethe 3. 8. 1948, Anders og Doris 13. 1. 1950. Madsen overtog Gaarden efter sin Fader 1940 med 37,2 Tdr. Land. Gaarden været i Slægtens Eje siden 1860. Bygninger ældre, men restaureret og velholdte. Baade den forrige Ejer og Madsen har hjemført Diplom for veludført Landbrugsarbejde.

JENS MAARUPGAARD NIELSEN, Gdr.. I. Maarugaard.

Fjaltring pr. Ramme.

født paa Gaarden 15. 6. 1902. Forældre: Kresten Gadgaard Nielsen, fhv. Ejer af Gaarden, Hustru Ane Kirstine Madsen. Bedsteforældre: FF Jens Maarupgaard Nielsen, fhv. Gdr. FM Maren. MF Jacob Madsen, tidl. bosat i Søndby. MM Else. J. Maarupgaard Nielsen er gift med Erna Sørensen, f. i Møborg 25. 2. 1914. Forældre: Jens Sørensen, Landmand, Møborg, Hustru Noline Bertelsen. Bedsteforældre: FF Hans Andreas Sørensen fra Estvad. FM Mette Kirstine Nielsen. MF Bertel Bertelsen. MM Ane. I J. Maarupgaard Nielsens Ægte-

skab er der 2 Børn: Grethe 3. 5. 1942, Kresten 26. 11. 1945. Maarupgaard Nielsen overtog Gaarden efter sin Far 1933 med 35 Tdr. Land. Stuehus opført ca. 1890. Gaarden været i Slægtens Eje i 3 Generationer.



MAGNUS NORSGAARD, Gdr., Norsgaard, Trans
pr. Ramme.

født paa Gaarden 27. 5. 1901. Forældre: Niels Norsgaard, Gdr., Trans, Hustru Kirstine. Bedsteforældre: FF Mads Nielsen, Gdr., Trans. MF Mads Jensen, Gdr., Trans. Magnus Norsgaard er gift med Rigmor Berg, f. i Fjaltring 26. 11. 1920. Forældre: Laurits Berg, Landmand, Fjaltring, Hustru Signe Nygaard. Bedsteforældre: FF Valdemar Berg, Smed, Dybe. MF Chr. Nygaard, Fisker, Landmand, Fjaltring. I Magnus Norsgaards Ægteskab er der 3 Børn: Inga 27. 10. 1945, Carl 24. 11. 1947, Niels 26. 8. 1949. Norsgaard overtog Ejendommen efter sin Far 1940 med 50 Tdr. Land. Gaarden været i Slægtens Eje i flere Generationer.

ERNST NYGAARD, Gdr., Højmark, Fjaltring
pr. Ramme,

født i Fjaltring 3. 3. 1924. Forældre: Ingvar Nygaard, Landmand, Fjaltring, Hustru Signe Christensen. Bedsteforældre: FF Kresten Nygaard, Landmand, Fjaltring. FM Maren. MF Mikkel Christensen, tidl. Bøvling. MM Marie. Ernst Nygaard er gift med Dina Kuipers, f. i Fjaltring 17. 6. 1924. Forældre: Jan Kuipers, Skibskaptajn, Hustru Katrine Jespersen. Bedsteforældre: FF Olgert Kuipers, stammer fra Holland. FM Rita Dina. MF Ole Jespersen, fhv. Ejer af Kirkegaard. MM Kirsten Marie Dalgaard. I Ernst Nygaards Ægteskab er der 2 Børn: Karsten 15. 2. 1949, Reinholdt 15. 2. 1949. Nygaard overtog Ejendommen December 1947 med 15 Tdr. Land. Ejendommen bygget 1924 og oprettet som Statsjendom og fraskilt Præstegaarden.

KRESTEN NØRBY, Gdr., Nørby, Fjaltring pr. Ramme.

født paa Gaarden 17. 7. 1886. Forældre: Hans Nielsen, fhv. Ejer af Gaarden, Hustru Maren Kristensen. Bedsteforældre: FF Niels Kristensen, fhv. Gdr. FM Maren Nielsdatter. MF Kresten Ravnsbæk, fhv. Gdr., Ravnsbæk. MM Katrine. Kresten Nørby er gift med Søren Lisby, f. i Vandborg 26. 4. 1900. Forældre: Søren Lisby, fhv. Ejer af Lisby, Hustru Ane Marie Nielsen. Bedsteforældre: FF Peder Lisby, fhv. Gdr. FM Karen Olesdatter. MF Johannes Nielsen. MM Maren Kirstine. I Kr. Nøbys Ægteskab er der 2 Børn: Hans 19. 9. 1930, Søren 2. 1. 1933. Nørby overtog Gaarden efter sin Far 1916. Denne overtog den 1873. Bedstefaderen overtog den 1842. Areal 19 Tdr. Land. Stuehus opført 1925. Gaarden har tidl. været betydelig større

PEDER BRAÆ OLSEN, Gdr., Ny Klostergaard.
Fjaltring pr. Ramme,

født i Fjaltring 27. 10. 1893. Forældre: Johannes Olsen, fhv. Ejer af Gaarden, Hustru Maren Kristensen. Bedsteforældre: FF stammer fra Sognet. FM fra Ferring. P. Braæ Olsen er gift med Elna Nielsen, f. i Maarupgaard 19. 9. 1907. Forældre: Kresten Nielsen, V. Maarupgaard, Hustru Ane Kirstine Madsen. Bedsteforældre: FF Jens Nielsen, fhv. Gdr. FM Maren. MF Jacob Madsen, tidl. Sønderby. MM Else. I P. Braæ Olsens Ægteskab er der 2 Børn: Kristen 18. 2. 1936, Anne Kirstine 11. 4. 1942. Olsen overtog Ejendommen efter sin Far 1928 med 22 Tdr. Land. Stuehus opført ca. 1810. Lade opført af Faderen 1903.

ANDREAS AGERSKOV PEDERSEN, Gdr., St. Emlkjær.
Trans pr. Ramme.

født i Ferring 10. 6. 1922. Forældre: Peder Chr. Pedersen, Gdr., Ferring, Hustru Ane Marie Sørensen. Bedsteforældre: FF Peder Pedersen, Lærer, Ramme. MM Ane Marie. MF Andreas Sørensen, købm., Hou. Andreas A. Pedersen er gift med Benedikte Errebo, f. i Rødby, Lolland, 25. 3. 1923. Forældre: Chr. Errebo, Gdr., Rødby, Hustru Anna Dorthea. Bedsteforældre: FF Hans Chr. Errebo, Gdr., Rødby. FM Kristiane. MF Laurits Pedersen, Gdr., Rødby. MM Kristine. Pedersen købte Gaarden 1905 med 41½ Td. Land uden Besætning. Bygningerne ældre, men Pedersen er i Gang med at ordne dem overalt. Der var oprindelig 97½ Td. Land, men der er udstykket til 4 Husmandsbrug.



JENS PEDERSEN, Gdr., „Vesterbjerg,, Trans pr. Ramme.

født samme Sted 15. 10. 1900. Forældre: Peder Chr. Pedersen (Ajstrup), Gdr., Trans, Hustru Karen Marie. Bedsteforældre: FF Peder Chr. Ajstrup, Landmand, Trans. FM Margrethe Jens Pedersen er gift med Johanne Kirstine Nielsen, f. i Fjaltring 24. 5. 1904. Forældre: Lars Chr. Nielsen, Fisker, Landmand, Fjaltring, Hustru Ane Madsine Christiansen. Bedsteforældre: FF Lars Nielsen, Husmand, Jerrild, Thy. FM Else. MF Mads Christensen, Fisker, R. D. B., Fjaltring. MM Ane. I Jens Pedersens Ægteskab er der 6 Børn: Eva 25. 3. 1929, Ernst 6. 10. 1930, Gertrud 13. 1. 1932, Lars Chr. 26. 7. 1934, Holger 2. 1. 1937, Knud Jørn 20. 5. 1938. Pedersen overtog Gaarden 1928 efter sin Far med 25 Tdr. Land. Været i Slægtens Eje i flere Generationer. Menes udstykket fra Nørrebjerg. Ca. 1890 blev den flyttet til sin nuværende Plads, laa for længere mod Syd. Der findes paa Marken Grusleje, hvorfra der køres Grus til Kommunen.

SOFUS PEDERSEN, Gdr., Nørrebjerg, Trans pr. Ramme.

født i Herborg 9. 12. 1897. Forældre: Peder O. Pedersen, Gdr., Herborg, Hustru Karen Sofie Hansen. Bedsteforældre: FF Jens Oluf Pedersen, Tømrer, Landmand. FM Mette MF

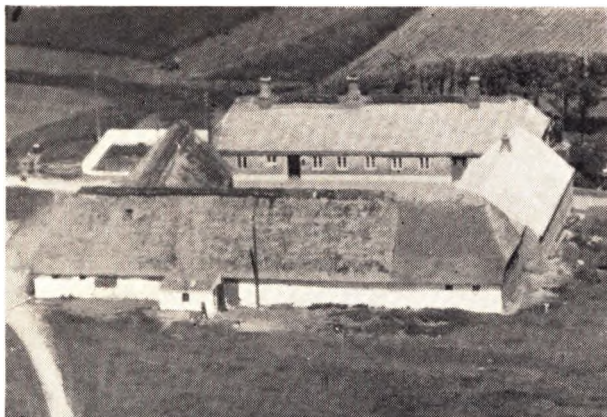

Anders Hansen, Landmand, Dejbjerg. MM Anna Cecilie. Sofus Pedersen er gift med Rigmor Pedersen, Viborg, f. i Trans 23. 5. 1910. Forældre: Ole Chr. Viborg, Gdr., Trans, Hustru Mette Kirstine. Bedsteforældre: FF Chr. Olesen Viborg, Landmand, Asp. FM Maren Madsen. MF Jens Chr. Madsen, Husmand, Gørding. MM Karen Marie. I Sofus Pedersens Ægteskab er der 6 Børn: Karen 9. 12. 1933, Elly Kirstine 23. 4. 1937, Ole Chr. 16. 5. 1944, Thea Birthe 28. 5. 1946, Kaj Erik 4. 12. 1948, Peder Oluf 9. 9. 1950. Pedersen købte Gaarden 1945 af sine Svigerforældre med 47 Tdr. Land Mark og Eng. Gaarden har været større, men der er bl. a. bygget en Gaard paa Marken kaldet „Sdr. Bjerg“. Bygningerne ældre, men restaureret og velholdte. Pedersen havde fra 1928 Gaard paa 20 Tdr. Land i Sdr. Lem og drev den til 1945.

ESKILD RÆKBY, *Sognefoged, Gdr., Nr. Rækby.*

Trans pr. Ramme.

født samme Sted 14. 2. 1885. Forældre: Mads Vrist Eskildsen, Gdr., Trans, Hustru Johanne Nielsen Nørby. Bedsteforældre: FF Eskild Aagesen, Gdr., Trans. FM Maren Madsdatter. MF Jens Chr. Nielsen, Gdr., Sognefoged, Fjaltring. MM Kirsten. Eskild Rækby er gift med Anne Marie Jespersen, f. i Fjaltring 28. 7. 1895. Forældre: Ole Jespersen, Gdr., Sognefoged, Fjaltring, Hustru Kirsten Marie. Bedsteforældre: FF Jesper Olesen. FM Mette Katrine. MF Chr. Dalgaard, Gdr., Gattrup, Mors. MM Anne Marie. I Eskild Rækby's Ægteskab er der 3 Børn: Johanne 17. 3. 1925, Mary 6. 1. 1928, Mads 30. 12. 1930. Rækby overtog Gaarden 1918 efter sin Far med 32 Tdr. Land. Det er en gammel Gaard, der kan føres langt tilbage i Historien. Bygningerne ældre, men velholdte. Der drives alsidigt Landbrug. Rækby har haft adskillige Tillidshverv.

VILLIAM SØNDERBY, *Gdr., Sønderbjerg, Fjaltring pr. Ramme.*

født i Engbjerg 1908. Forældre: Jens Sønderby, fhv. Gdr., Engbjerg, Hustru Maren Jørgensen. Bedsteforældre: MF Jens Jørgensen, fhv. Ejer af Dalgaard, Fjaltring. MM Else. Villiam Sønderby er gift med Kirsten Marie Jensen, f. i Vandborg 1909. Forældre: Kresten Jensen, fhv. Ejer af „Brændgaard“, Vandborg, Hustru Nielsine Nielsen. Bedsteforældre: FF Jens Kristian Jensen, fhv. Smed, Gdr., Vandborg. FM Kirsten Jensen. MF stammer fra Brændgaard, Vandborg. MM Jacobine. I Villiam Sønderby's Ægteskab er der 5 Børn: Gudrun, Frode, Kristen, Mogens, Else. Sønderby overtog Gaarden 1932 med 110 Tdr. Land. Avlsbygninger opført 1941. Stuehus ca. 100 Aar gl., senere restaureret. Gaarden har tilhørt den kendte Berg-Slægt. Paa Facaden af Stuehuset er en Sten med Indskription: „Her i Sønderbjerg fødtes Aar 1829 den 18. December Christen Berg. Den varmhjertede Talsmand for Menigmands Frihed og Ret, Fædrelandets trofaste Søn“.

Dybe – Ramme Kommune

omgives af Annekset Ramme, Fjaltring, Trans, Ferring Vandborg, hvortil en Enklave i Sognet hører, og Hove Sogne. Kirken ligger ca. 9 km SV for Lemvig. De højtliggende, temmelig bakkede Jorder er dels ler-, dels sandmuldede.

Befolkning i 1925: 619, 1801: 243, 1850: 410, 1901: 713. Gaarde og Huse: 1921: 130. Det samlede Hartkorn 1905: 180 Td. 37 Gaarde med 160 og 59 Huse med 20 Td. H. samt 30 jordløse Huse. Ejds. 1924: 2438, deraf Jordv. 1392. Areal: 1344 ha, hvoraf 1919 besaaet med Hvede 15 ha, Rug 38, Byg 57, Havre 235, Blandsæd til Modenhed 178, Kartofler 28, Foderroer 175, Brak udgjorde 30 ha, Grønfoder og Græsning 469, Haver o. l. 25, Tørve-moser 17, Skov 2, Heder og Lyngbakker 8, Vandarealer 7. Kreaturhold 1924: 230 Heste, 1435 Stk. Hornkvæg, deraf 569 Køer, 6 Geder, 70 Faar, 1403 Svin.

I Sognet Dybe (ca. 1330 Dybek), Kirke med Skole, opført 1908, Præstegaard (Solvang) og Andelselektricitetsværk, anlagt 1913. Samlinger af Gaarde og Huse: Flansmose (1430 Flaxmoesze, 1610 Flannetmoes). Knakker (1688 Knachergaard). Kastbjærg (1430 Kaszberrig). Pugholm (1520 Pwghellom). Herup (1520 Heerup). Mod SØ Ørvad Andelsmejeri, oprettet 1888, ombygget 1898 med Forsamlingshus, opført 1893. Mod NØ Dybe Hospital, oprettet 1777 af Provst Chr. A. Brasch, død 1780, og Hustru. 4 Pl. og Dybe Nordre Skole, opført 1898. Gaarde: Dybe Kirkegaard (1596 widt Kirchen), 12.9 Tdr. Hartkorn, Ejds. 103, Jordværdi 78, ca. 70 ha, deraf Ager 59, Eng 5, Hede 2. Bromsgaard (1596 Bronsgaard, 1610 Bromsgaardt), 11.0 Tdr. Hartkorn, Ejds. 95, Jordværdi 69, ca. 58 ha, deraf Ager 55. Brosholm.

Knudesgaard (1596 Knudtgaardt). Huggersgaard (1664 Haggersgaardt). Damgaard-Stamhøj, Helligkildegaard (1596 widt Helle Killd). Møgelgaard (1520 Møgelgordt). Pilgaard Lisbjærg (1506 Storlisberg, Lillelisbergh). Ærtbjerg (1520 Erthbyerigh). Søndergaard (1610 Søndergaard). Vejlinggaard (1485 Wetterlanggaard, 1596 Weylinggaardt). Grobsgaard (1520 Grobyssgordt). Lønggaard, Nørmark, Slet (1499 Diøbe Slætt, 1610 paa Slette). Dybebjærg (1545 Bieregordt, 1610 paa Bierg). Højtoft Mølle med Købmandshandel. Dybe Sogn een Sognekommune med Annekset. Har Tingsted i Lemvig og hører under Rets- og Politikreds Lemvig Købstad m. m. Holstebro Amtsstuedistrikt. Lemvig Læge-, Skatte- og Vurderingskreds. Amtets 2. Folketingskreds, 2 Forligskreds og 5. Udskrivningskreds, 203. Lægd. Kirken tilhører Sognebeboerne.

Kirken bestaar af Kor og Skib fra romansk Tid. Taarn mod Vest og Vaabenus mod Syd. Den opr. Bygning er fra romansk Tid af Granitkvadre paa Skraakantsokkel. Syddøren benyttes endnu. Norddøren og flere Vinduer ses. Ved Middelalderens Slutning opførtes Munkestenstaarnet, hvis Gavle vender Nord, Syd, og hvis hvælvede Underrum har Spidsbue ind til Skibet. Desuden blev Vaabenuset tilføjet, og Koret fik Hvælving, den sidste opført 1517 af Præsten Mads Krabbe, død 1537 ifølge en Indskrift paa Hvælvets kalkmalede, samtidige Dekorationer. Skibet har Bjælkeloft. I Korets genaabnede, romanske Vinduer er indsat Glasmalerier. Romansk Alterbord af Granitkvadre, hvorpaa der 1921 er stillet Kirkens sentkatolske Lægmandskrucifiks (med malet Indskrift fra 1703). Den tidligere Altertavle (Kopi efter Rafael, malet af Frk. E. Harboe og

skænket af Sognepræst C. Harboe, død 1869) er ophængt paa Skibets Væg. Romansk Granitfont. Døbefad fra 1590 med Kaasernes og Rotfeldernes Vaaben, skænket til Kirken 1703. Prædikestol i Renæssancestil fra Begyndelsen af 17. Aarhundrede hvorover en lille Fontehimmel fra samme Tid. Lysekrone fra Tiden 1600. Epitafium over Præsterne Ingvar Abrahamsen, død 1664, og Peder Ifversøn Skiern, død 1701, samt deres Hustru Else Nielsdatter (med Portræt). To Ligsten over Præsterne Jørgen Wedel, død 1744, og Chr. Arent Brasch, død 1780, paa Skibets Sydvæg en Tavle fra 1786, der omhandler de sidste Legater. Mindesten over Præsten Jens Nielsen Øe, død 1705, og Hustru.

Møgelgaard nævnes 1520 som en Bondegaard. 1592 blev Godske Krabbe til Ferringgaard forlenet med Kronens Rettighed i Selvejergaarden Møgelgaard, og 1598 erhvervede han samme Rettighed ved Mageskifte. Kort Tid efter blev Møgelgaard en Hovedgaard, der tilfaldt Kirsten Godskesdatter Krabbe, g. 1. med Laur. Kruse, død 1608. 2. med And. Mogensen (Vognsen), kaldet Mormand, død 1662. Dennes Datter, Karen Mormand, der 1667 havde faaet Søstrene Margrethes og Inges (gift med Jesper Friis) Del i Møgelgaard tilskødet, solgte den 1672 til Baron Ruse. Laur. Kruses Svigersøn. Jørgen Navl til Odde havde antagelig Part i Møgelgaard, som han en Tid beboede, og 1656 solgte Iver Krabbe til Toftum en Part i Gaarden til Laur. Lunov til Overklit. 1680 var Møgelgaard 19 Tdr. Hartkorn. 1770 laa den (12 Tdr. Hartkorn) under Rammegaard.

Vejlinggaard (1482 Wetherlanggard, 1499 Wetlemgord), var en Hovedgaard, der ejedes 1473 og 1485 af Jes Steen (af Familien Steinfeld), 1491 og 1499 af Christen Steen, Jørgen Steen, der 1514 nævnes i V., skal have solgt den til Biskop Jørgen Friis i Viborg. Ulf Kalf til Bjørnstrup og Karen Jesdatter (Steen) solgte derimod 1506 hendes Søsterlod i V. til Hr. Niels Høg til Eskær. Ved Mageskifte fik Kronen 1582 af Niels Jonsen (Viffert) en Tredjepart af V., og ligeledes 1633 ved Mageskifte med

Just Høg. 1662 ejede Niels Lykke til Elved „de to Parter“ af V. (26 Tdr. Hartkorn), men 1680 var den øde og forladt, og 1687 udlagdes den til Ryttergods. 1717 skødede Kongen den (7½ Td. Hartkorn) for 531 Rigsdaler til Rytterbonden Niels Clemmentsen.

Herup (Heirup) blev 1460 af Hans Krabbe til Herpinggaard pantsat til Jep Havel, som ogsaa 1464 og senere fik den i Pant af Jens Puder. Jep Havels Arvinger oplod 1502 Pantet til Niels Clemmentsen, fra hvis Søns Arvinger det kom til Hr. Mogens Gøye, Nordybe (1506 Nørdbib, 1520 Nørdybec), synes en Tid at have været en Sædegaard, der 1621 ved Skifte efter Karen Friis (gift med Niels Kaas) og hendes Søster Anne (gift med Mourids Brun) kom til Hartvig Brun til Vindumgaard, som 1626 solgte den til sin Broder Niels Brun, fra hvem den kom til hans Datter Anne, gift med den ufri Peder Simonsen Knurborg, som 1633 beboede N. De to sidstnævnte Gaarde solgte Erik Juel 1649 til Fru Ide Lange.

Dybe Præstegaard brændte 1774. I ældre Tid har den ligget et Stykke Syd for den nuværende paa en Holm og kaldtes Holmgaard. 1430 skødede Thomas Borri eller Berrii i „Heggum“ til Gudum Kloster Gaardene Flaxszmose, Kaszberrig og Fagre i „Dybeck“ Sogn. Paa Kastbjærggaard gjorde Ejler Juul til Kokholm 1492 Lovhævd. 1596 nævnes en Gaard Røe (1688 Rødgaard). Ved Helligkildegaard har der været en hellig Kilde (nævnes 1638).

I Sognets Sydende ses østligst omkring Herup en ualmindelig stor og tæt, fremtrædende Højgruppe paa ca. 25 Høje, af hvilke 4 velbevarede er fredlyste — medens de fleste andre er mere eller mindre beskadigede. Denne Gruppe slutter sig nær op til Rammediget. Vest for Højgruppen, mellem Præstegaard og Grobsgaard, ses ogsaa en Del Høje (ca. 15), de fleste dog nu overpløjede. Gennem disse Høje og Højgruppen ved Herup har den nævnte Oldtidsfærdselslinie fort. I Sognets store, øvrige Del kendes saa godt som ingen Gravhøje.

RAMME SOGN

Anneks til Dybe, omgives af dette og Hove Sogn, Skodborg Herred (Lomborg og Bøvling Sogn, fra hvilket sidste det delvis skilles ved Rysensten Bæk), og Fjaltring Sogn, hvorfra det delvis skilles ved Ramme Aa, der løber gennem Sognet. Kirken ligger ca. 9 km SV for Lemvig. De ikke videre højtliggende, jævne Jorder (højeste Punkt 46 Meter, Fladhøje) er overvejende lerede, tildels med Grusunderlag, mod Syd dog sandede. Gennem Sognet gaar Landevejen fra Bækmarksbro til Ramme Dige ved Vestgrænsen samt Vemb-Lemvig Banen.

Befolkning 1925: 1089, 1801: 263, 1850: 340, 1901: 778. Gaarde og Huse 1921: 221. Det samlede Hartkorn 1905: 154 Tdr. 37 Gaarde med 138 og 52 Huse med 16 Tdr. Hartkorn samt 52 jordløse Huse. Ejds. 1924: 2870, deraf Jordværdi 1347. Areal: 2008 ha, hvoraf 1919 besaaet med Hvede 4 ha, Rug 115, Byg 62, Havre 272, Blandsæd til Modenhed 173, Kartofler 52, Foderroer 209. Brak udgjorde 49 ha, Grønfoder og Græsning 805, Haver o. l. 44, Tørvemoser 18, Skov 17, Hede og Lyngbakker 78. Vandareal: 14. Kreaturhold 1924: 267 Heste, 1514 Stk. Hornkvæg, deraf 607 Køer, 9 Geder, 143 Faar, 1547 Svin.

I Sognet Byerne Ramme (ca. 1330 Rammingh), 1925: 309 Indbyggere. 1921: 60 Gaarde og Huse, 1911: 321 Indbyggere med bl. a. følgende Erhverv: Landbrug 39, Haandværk og Industri 126, Handel 70, Transport 45, med Kirke, Skole Missionshus, opført 1913, Afholdshotel, Ml. Markedsplass (Marked i August med Heste og Kreaturer), Cementvarefabrik, Handelsgartneri, Købmandshandel, Jærnbane og Telegrafstation samt Postekspedition. Bonnet (1520 Bonnet) med Friskole, Forsamlingshus, opført 1887, Ml. Gæstgiveri, Brugsforening, Andelsmejeri, oprettet 1908, Maskinfabrik, Købmandshandel, Jærnbane- og Telegrafstation samt Postekspedition. Samlinger af Gaarde og Huse. Marsbjærg (1610 Maarsbiergh). Rammeskov (1520 uppo Skowe). Hjortkjær (1610 Hiortkier). Høj (1610 wedt Hiuff). Yderstræde (1610 Yderstradt). Gaarde: Hovedgaarden Rammegaard (1497 Rammegaard) har 11,5 Tdr. Hartkorn, Ejds. 140, Jordværdi 91, ca. 136 ha, deraf Ager 123, Eng 6. Til Gaarden hører Vandmøllen Overmølle (1688 Ofuer

Mølle). Volder (1596 Wollder) 10,6 Tdr. Hartkorn, Ejds. 125, Jordværdi 82, ca. 198 ha, deraf Ager 126, Eng 17, Skov 3, Hede 47. Lundgaard (1560 Lundgaard). Troldvad (1560 Troldvad). Rammehave, Bjærggaard (1610 Bieregaardt). Plovgaard (1664 Ploug Mandtzgaardt). Kirkegaard (1520 wed Rame Kyercke). Døj (Dy). Vium, Gliphede (1520 Glyep Hyedhe). Pindsmark (1520 paa Pyness Marck). Mosebøl (1664 paa Moesze). Bækdal (1532 Beck Dall). Fladhede (1520 Fladhie Hye). Sønderby (1596 Sønderby). Søndermark, Østergaard, Vestergaard, Vestermark, Præstegaard (tidl. Sundsdal, 1664 Sundsdahl). Højlund (tidl. Bommerhede, 1610 Bomerthiede). Madsbjærg, Vester mølle (1610 Westermølle) og Mellemmølle (1664 Mellem Mølle) Vandmøller.

Ramme Sogn, een Sognekommune med Hovedsognet, har samme Tingsted og hører under de samme Rets- og Polikredse som dette samt 5. Udskrivningskreds, 204 Lægd. Kirken er selvejende.

Kirken bestaar af Kor og Skib fra romansk Tid samt Taarn mod Vest. De oprindelige Mure er af Granitkvadre paa Skraakantsokkel. Begge Døre og 6 Vinduer ses tilmurede. I sengotisk Tid opførtes Taarnet væsentlig af Munkesten med Blindingsgavle i N. og S. Taarnrummet, der nu tjener som Vaabenhus med Indgang fra S. samt Koret er sengotisk hvælvede. Skibet har Bjælkeloft. Altertavle i Renæssancestil fra 1620 med Erik Skram til Rammegaard og Anne Vinds fire Anevaaben. I Midtfeltet en Kopi af Carlo Dolcis Christus med Brød og Vin. Kalken er 1631 skænket af Hartvig Huitfeldt og Marine Skram. To Monstranser, den ene oprindelig fra „Saxo“-Kirke i Norge, er siden 1879 i Nationalmuseet. Romansk Granitfond. Prædikestol fra samme Tid som Altertavlen. Paa Kirkegaarden Gravsten over Forvalter J. H. Ugelberg, død 1733, og Strandridder Johs. Grunning, død 1756.

Rammegaard tilhørte Jens Spend 1491 og 1493, And. S. 1493. Hans Søn Jens S. 1497, hans Søn And. S. 1514 og derpaa 1532 Slægtens sidste Mand Jens Spend, død 1586, hans Datter Ellen bragte R. til sin Mand Iver Skram til Voldbjærg, fra hvem den kom til Sønnen Erik S., død 1607, hvis Enke Anne Vind ejede den endnu 1625. Deres Datter Marine S., død

1673, blev gitt 1) med Hartvig Huitfeldt, død 1637, der 1631 ejede R. (1638 36 Td.), hvoraf han udkøbte sine Svigerinder Ellen og Anne S. 2) 1661 med B. G. v. Obelitz, død 1707. Han solgte den (28 Tdr. H.) med en Del Gods 1682 til Chr. Juel til Baroniet Rysensten, med hvilket den længe fulgte som Allodialgods. 1783 skødede Baron C. F. Juels Enke Christiane Dor. f. Mohrsen R. (28 Tdr.) Herpinggaard (13½) Tiender (509) og Bøndergods (405) for 70.000 Rd. til sin Stifson Baron O. H. Juel, som 1798 ved Auktion solgte R. (28 Tdr.) Herpinggaard (13½) Tiender (424) Bøndergods (434) for 122.000 RD til Kmhr. P. S. Fønss til Løvenholm og U. Chr. V. Schmidten til Urup, der 1799 fik kgl. Bevilling paa, at R. maatte beholde sin Frihed, naar Godset solgtes, men denne Frihed gik tabt 1805. Schmidten overdrog 1802 sin Part af R. til Fønns, der 1808 skødede R. (25 Tdr. H.) Tiende (11) m. m. for 18.000 Rd. til Birkeskriver Arnst Peter Warelmann (senere til Kølbygaard), og han skødede samme Aar R. med samme Tilliggende for 36.000 Rd. til Byfoged, Justitsraad Fr. Chr. Schönau i Lemvig, død 1829, der 1810 skødede den m. m. (ialt 27 Tdr. H.) for 16.000 Rd. til Kystbefalingsmand P. A. Høegh til Rysensten, som 1835 solgte den (27 Tdr.) med Fjaltring Kongetiende (20) for 9500 Rbd. r. S. til sin Søn H. C. til Kongensgaard, død 1873, hvis Enke Flora f. Schönau, død 1879, 1877 solgte den for 163.000 Kr. til Pastor emer. P. Raae, død 1889. 1878 blev den købt af Hagen Jørgensen til Tangsgaard og Landvæsenkomm. C. Ebbensgaard til Handbjærg Hovgaard, død 1918, hvilken sidste senere ejede den sammen med Etatsraad Møller og 1905 solgte den for 90.000 Kr. til J. L. Laursen. Hovedbygninger opført 1916, ogsaa de øvrige Bygninger er nye.

Volder, der nævnes 1596, blev 1664 af Kronen skødet til Henr. Ruse sammen med Bøvling (Rysensten) under hvilken den sammen med Kærsgaard brugtes som en Avlsgaard (1766 15 Tdr. H.). Efter Baroniets Ophævelse kom den (før 1801) til Chr. Poulsen, som 1805 skødede den (13½ Td. H.) for 3700 Rd. til Sør. Blok, der 1814 solgte den (15 Td. H.) for 4505 Rbd. r. S. og 2000 Rbd. N. V. m. v. til Købmand Jan Husted i Ringkøbing, for hvem den blev udlagt for den almindelige Enkekasse, hvorefter den (13½ Td. H.) 1825 ved Auktion blev solgt for 910 Rbd. Sølv til P. A. Høegh til Rammegaard, af hvem den (15 Tdr. H.) 1835 blev skødet for

4000 Rbd. r. S. til den unyndige Chr. Jensen. 1857 kom den for 12.400 Rd. til Amdsraadsmedlem P. S. Breinholdt, efter hvis Død 1906 den (11 Tdr. H.) 1907 kom til Agger.

Bjærggaard gav Jens Grøn til Ulsund 1582 sin ufri Hustru Bodil Madsd. og Datter Birgitte Livsbrev paa. I Sognet nævnes 1610 Beboelserne „Jelingsmarck“ og „i Kier“, 1664 „Ny Borig“, „Pycherholm“, „Huistennhohl“ og 1688 „Veyeboell“, „Sonden Aaen“ og „Kremmerværing“.

Ved Sognets vestlige Grænse ligger Ramme Diget eller æ Kaast, en opr. mulig ca. en Fjerdingsvej lang Jordvold, der gaar i Retning N.-S. og mod Øst er ledsaget af en Grav. Begge Ender har muligt støttet sig til Mosedrag og Kær. Diget er nu mere eller mindre forstyrret undtagen et henved 125 m langt, fredl. Stykke lige S. for Landevejen, der fører fra Ramme ind i Dybe Sogn. Dette fredl. Stykke danner Skel mellem Ramme og Dybe Sogne, og dets Dimensioner synes at være de opr. Volden er ca. 2 m høj, ca. 7 m bred ved Foden, Graven ca. 5 m bred og 1¼ m dyb. Mod Syd har Diget tabt sig i en Eng, hvor Fjaltring Sognegrænse begynder. Nord for det fredl. Stykke er nu ingen tydelige Spor af Diget. Rammediget er mulig en Vejspærring fra Oldtiden. Paa begge Sider af det fredlyste Stykke af Diget ligger, og har der ligget mangfoldige Gravhøje. I hvert Fald delvis hidrørende fra den yngre Stenalder. Paa Volder Mark ved Skellet til Vestermølle findes et andet gl. Dige, ogsaa i Retning N.-S., henved 150 m langt og indtil 4 m bredt i Bunden. Det fortsættes mod Syd i et Skeldige, der skal kunne spores i Bøvling Sogn. Et Folkesagn har sat Rammediget i Forbindelse med et (eller flere) Slag mellem engelske, der var landede her under en Kong Angel (Amled?), og danske, og Kampen skal have strakt sig helt op til Gudum Sogn, hvor den engelske Hær skal være omkommen i „Englands Mose“. Ca. 100 Gravhøje kendes i Sognet, alle i dettes midterste og sydlige Del, ca. 30 af Højene paa Strækningen fra den tidligere Rammedige Kro til Ø. Højgaard hører til og betegner den før nævnte store Oldtidsfærdselslinie, men de fleste af disse Høje er nu overpløjede eller afgravede. Velbevarede og fredlyst er to høje, anselige Høje syd for Hjortkær og to lignende ved Ø. Højgaard. Sognets øvrige Høje, af hvilke mange nu er overpløjede eller beskadigede, samler sig tildels i større eller mindre Grupper. Saaledes ses tæt nord for Fladhede en Samling af ca. 10 tildels store Høje

(Fladhøje), af hvilke de 5 bedst bevarede er fredlyst. Ikke langt vest derfor, nær V. Højlund, ligger atter en fredl. Høj, sydligere i Sognet er flere Steder

i Højninger fremdraget Grave fra den ældre Jernalder. Ramme Sogn var et eget Pastorat, indtil det ved Reskr. 19. 8. 1796 blev Anneks til Dybe.

AAGE ANDERSEN, Gdr., „Højlund“ pr. Ramme.

født paa Gaarden 13. 9. 1921. Forældre: Anders Chr. Andersen, „Højlund“, Ramme, Hustru Ane. Bedsteforældre: FF Andreas Andersen, Gdr., V. Yderstræde, Ramme. MF Mads Chr. Andersen, Gdr., Sdr. Snabe, Hou. Aage Andersen er gift med Krista Andreassen, f. i Lomborg 28. 12. 1924. Forældre: Peter Andreassen, Gdr., Lomborg, Hustru Marie Kirstine. Bedsteforældre: FF Andreassen, Flynder. MF Jepsen, Landmand, Sevel. I Aage Andersens Ægteskab er der 1 Barn: Marie 14. 3. 1950. Andersen overtog Gaarden 1948 med 32 Tdr. Land Mark og Eng. Gaarden kan føres langt tilbage, og flere Ejendomme menes udstykket herfra.

MORTEN ANDERSEN, Landmand. „Arbjerg“, Dybe pr. Bonnet,

født i Sdr. Nissum 14. 2. 1898. Forældre: Mads Andersen, Gdr., Lomborg, Hustru Anna Marie. Bedsteforældre: FF Morten Andersen Clausen. FM Ane Marie. MF Jens Madsen, Røj, Ramme. MM Else. Morten Andersen er gift med Magna Johanne Andersen Pedersen, f. i Dybe 22. 2. 1898. Forældre: Jens Andersen Hvistendal Pedersen, Dybe, Hustru Mariane Bjerg Pedersen. Bedsteforældre: FF Hans Stougaard, Lemvig. MM Jordemoder, Harboøre. Andersen overtog Gaarden 1936 med 5 Tdr. Land. Der drives almindeligt Landbrug med de nødvendige Maskiner.

VALDEMAR ANDERSEN, Landmand. „Aldersbølle“, Dybe pr. Bonnet.

født i Rom 3. 8. 1907. Forældre: Chr. Andersen, Gdr., Rom Præstegaard, Hustru Larsine Pedersen. Bedsteforældre: FF Andersen. MF Pedersen, Thy. Vald. Andersen er gift med Krista Byskov, f. i Nr. Lem 12. 12. 1910. Forældre: P. Kamstrup Byskov, Gdr., Nr. Lem, Hustru Kirsten. Bedsteforældre: FF Laurits Byskov. FM Nicoline. MF Chr. Nielsen, Landmand, Nr. Lem. MM Karen. I Vald. Andersens Ægteskab er der 7 Børn: Solveig, Peter, Steen, Vagn, Tage, Ruth, Lillebror, født henholdsvis 25. 9. 1932, 1. 11. 1934, 17. 11. 1936, 16. 2. 1941, 2. 3. 1944, 24. 4. 1949, 21. 3. 1951. Andersen overtog sin Hustrus Fødehem 1935 indtil 1946 og boede derefter i Lemvig et Aar, derefter i Holstebro, hvor han havde Cykleforretning. 1949 købte de deres nuværende Gaard med 15 Tdr. Land.

VALDEMAR PEDER ANDERSEN, Gdr., „Nr. Flansmose“, Dybe pr. Bonnet,

født i Rom Sogn 25. 12. 1900. Forældre: Chr. Andersen, Gdr., Rom Præstegaard, Hustru Larsine Andersen. V. Peder Andersen er gift med Kirstine Jensen, f. i Resen 2. 6. 1912. Forældre: Kristian Frederik Jensen, Murer, Rom, Hustru Karen Marie Katrine Toft Jensen. Bedsteforældre: FF Toft Jensen, Resen. I Vald. P. Andersens Ægteskab er der 2 Børn: Inga Elisabeth 22. 6. 1938, Asger 15. 10. 1949. Andersen

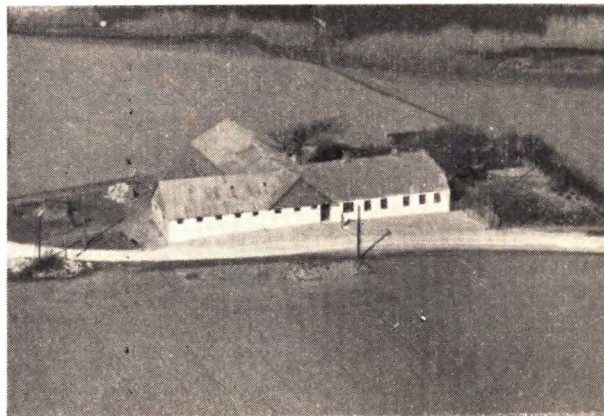

købte Gaarden i 1943 af Chr. Søjbjerg, Bonnet, med 13 Tdr. Land. Der drives almindeligt Landbrug med de nødvendige Redskaber.

MADS ANDREASEN, Gdr., „St. Pugholm“, Dybe pr. Ramme.

født samme Sted 25. 9. 1886. Forældre: Mourits Andreassen, Gdr., Dybe, Hustru Anne. Bedsteforældre: FF Andreas Mourits Andreassen, Gdr., Dybe. FM Kirstine. MF Mads Bjerre Madsen, Fjaltring. MM Kirsten. Mads Andreassen er gift med Anne Marie Pedersen, f. i Vandborg 28. 10. 1893. Forældre: Marcus Eriksen, Gdr., Vandborg, Hustru Ane. Bedsteforældre: FF Erik Schou Eriksen, Gdr., Stenhule, Hove. FM Mariane. MF Eriksen, Gdr. MM fra Nr. Felding. I Mads Andersens Ægteskab er der 4 Børn: Frede 27. 4. 1926, Anne 26. 9. 1928, Mourits 15. 10. 1930, Birger 8. 10. 1935. Andreassen overtog Gaarden efter sin Far 1918 med 60 Tdr. Land, Stuehus opført 1850. Hele Gaarden en ret stor 4-længet Rødstensbygning. Der drives alsidigt Landbrug.

KARL KRISTIAN BAKKE, Gartner, Ramme Gartnerv og Planteskole, Ramme,

født i Kollerup, Thy, 10. 10. 1912. Forældre: Jens Nielsen Bakke, Landmand, Kollerup, Hustru Kristine. Bedsteforældre: FF Nielsen, Landmand, Skjoldborg. MM Kirsten Pedersen. MF Pedersen, Tømmer, Thorsted. K. K. Bakke er gift med Esther Møller, f. i Lomborg 2. 7. 1913. Forældre: Peder Møller, Tømmer, Landmand, Lomborg, Hustru Dorthea. Bedsteforældre: FF Chr. Møller, Lomborg. FM Marie. MF Niels P. Nielsen, Landmand, Ormslev. MM Maren. I Karl K. Bakkes Ægteskab er der 2 Børn: Jens Peter 28. 11. 1943, Dorthe Kirstine 25. 4. 1946. Bakke købte Ejendommen af Chr. Søjbjerg med 5 Tdr. Land. Bakke var uddannet Gartner, og omdannede derfor Ej-

endommen til et moderne Gartneri med alt til Faget henholdende. Allerede efter 5 Aars Forløb var Bakke kendt i flere Sogne som Anlæggsgartner af Haver og Gravsteder.

JOHANNE KIRSTINE BECH, Gdr., „Vejling“, pr. Ramme.

født i „Vejling“, 5. 6. 1887. Forældre: Poul K. Bech, Gdr., Dybe, Hustru Kristiane. Bedsteforældre: FF Kristian Bech, Gdr., Grobsgaard, Dybe. FM Johanne Kirstine. MF J. Bertelsen Knudsen, Gdr., Harboøre. MM Mette, født Agger. Johanne K. Bech overtog Fodegaarden med 82 Tdr. Land i 1940. Ca. 5 Aar før blev udstykket 16 Tdr. Land til en Datter og Svigersøn Niels Poulsen (Skelhøj). Stuehus opført ca. 1907. Der drives alm. alsidigt Landbrug med de nødvendige Maskiner.

KRISTIAN JENSEN BECH, Gdr., „Ertbjerg“.

Dybe pr. Ramme.

født i „Grobsgaard“, Dybe, 15. 4. 1888. Forældre: Nis Peter Bech, Gdr., Grobsgaard, Hustru Mette Marie. Bedsteforældre: FF Kristian Hansen Bech, Gdr., Dybe. FM Johanne Kirstine. MF Kristian Jensen, Smed, Gdr., Folketingsmand, Lime. Bech overtog Gaarden efter sin Far 1915 med 76 Tdr. Land, mest lermuldet Jord. Stuehus opført ca. 1868. Udbygninger opført efter Brand 1933. Der er bl. a. ca. 500 Høns og 500 Kyllinger.

LAUGE BECK, Gdr., „Fuglsang“ pr. Ramme.

født i „Vesterbak“, Nees, 6. 4. 1885. Forældre: Jens Retsgaard, Gdr., Nees, Hustru Ane Margrethe. Bedsteforældre: FF Jens Kamp, Gdr., Gørding Sogn. FM Karen. MF Kr. Bech, Gdr., V. Bæk, Nees. Lauge Beck er gift med Mette Marie Søjberg, født i Dybe 17. 4. 1886. Forældre: Peder Christen Søjberg, Landmand og Centralbestyrer i Dybe. Hustru Anna Marie. Bedsteforældre: FF Peder Christensen. FM Anne Katrine. MF Kristian P. Christensen, Landmand. MM Mette Marie. I Lauge Bechs Ægteskab er der 4 Børn: Jens 30. 4. 1912, Peder 5. 9. 1913, Gert 22. 7. 1918 og Gudrun 8. 12. 1922. Beck købte Fuglsang 1911 af Mads Madsen med 17 Tdr. Land. Beck har selv bygget Kostald og restaureret de andre Bygninger og anskaffet moderne Maskiner. Bechs Svigerfar, Peder Christian Søjberg, var den første Centralbestyrer i Dybe og var det i 48 Aar.

AAGE BENJAMINSEN, Landmand, „Knudsbjerg“.

Dybe pr. Ramme.

født i Nees 3. 1. 1912. Forældre: Adolf Benjaminsen, Gdr., Nees, Hustru Jensine Jensen. Bedsteforældre: FF Mads Benjaminsen. Aage Benjaminsen er gift med Maren Kallesøe, født i Dybe 18. 5. 1921. Forældre: Kr. Bjerg Kristensen Kallesøe, Landmand, Dybe, Hustru Ellen Marie Pedersen. Bedsteforældre: FF Anders Kristensen Kallesøe, Gdr., „Sdr. Kallesøe“, Tørring. FM Maren. MF Hans Pedersen, Gdr. MM Karen Kirstine. I Aage Benjaminsens Ægteskab er der 1 Barn: Gunnar 13. 9. 1946. Benjaminsen købte Gaarden af sin Svigerfar 1945 med godt 12 Tdr. Land lermuldet Jord. Bygninger gamle, men restaureret og tilbygget. Der drives alm. Landbrug med dertil hørende Maskiner.

ANTON BERTELSEN, Gdr., „Sovold“ pr. Ramme.

født i Hygum 9. 9. 1893. Forældre: Bertel Berthelsen, Landmand, Hygum, Hustru Maren. Bedsteforældre: FF Bertel Frandsen, Landmand, Hygum. FM Kristiane. MF Lars Kirk, Gdr., Harboøre. MM Dortha. Anton Berthelsen er gift med Ane Katrine Christensen, født i Tørring 9. 3. 1893. Forældre: Andreas Christensen, Landmand, Tørring, Hustru Ane Margrethe. Bedsteforældre: FF Harboøre. FM Ane Katrine. MF Knud Jacobsen, Slagter, Landmand, Tørring. MM Mariane. I Anton Berthelsens Ægteskab er der 8 Børn: Kristian 16. 1. 1924, Egon 13. 6. 1925, Gerda 30. 6. 1926, Helga 7. 1. 1928, Asger 3. 5. 1929, Tage 3. 5. 1929, Anna 19. 3. 1933, Gunnar 19. 3. 1934. Berthelsen købte Gaarden 1923 af Kristian Laursen Brandt med 22 Tdr. Land. Bygninger dels ældre, dels ombygget. Er udstykket fra „Hjortkjer“ i Ramme Sogn ca. 1890. Der drives alm. Landbrug med dertil hørende Maskiner.

ERIK PEDERSEN BJERG, Gdr., „Lindbjerg“ pr. Ramme.

født i Vandborg 21. 6. 1921. Forældre: Mads Pedersen Bjerg, Gdr., Vandborg, Hustru Karen. Bedsteforældre: FF Peder Madsen Bjerg, Landmand, Engbjerg. FM Kirstine. MF Chr. Bruun, Møller, Fjaltring. MM Johanne Marie. E. Pedersen Bjerg er gift med Anna Margrethe Noe, født i Lomborg 15. 9. 1927. Forældre: Hans Chr. Noe, Gdr., Lomborg, Hustru Gertrud Marie Olesen. Bedsteforældre: FF Jens Noe, Gdr., Vandborg. FM Caroline Kristine. MF Niels Olesen, Gdr., Ramme. MM Ane Margrethe. I E. Pedersen Bjergs Ægteskab er der 2 Børn: Gerhard 24. 9. 1949, Karen Marie 31. 10. 1950. Pedersen Bjerg købte Gaarden af Rich. Stigaard Larsen i 1948 med 24 Tdr. Land. Senere tilkøbt 7 Tdr. Land. Bygninger ældre, men restaureret samt tilbygget. Der drives alm. Landbrug.



JOHAN KRISTENSEN BJERG, Tømrer, Landmand.

„Lille Ertbjerg“, Dybe pr. Bonnet.

født i Hou 9. 6. 1888. Forældre: Kristen Jensen Bjerg, Husmand, Hou, Hustru Sidsel. Bedsteforældre: FF Jensen, Gdr., „Grønbjerg“, Vandborg. MF Snabe, Hou. J. Kristensen Bjerg er gift med Petrea Kragelund, født 30. 9. 1908 i Lomborg. Forældre: Niels Kragelund, Tømrer, Lomborg, Hustru Katrine Jensen. Bedsteforældre: FF Laursen, Rom. MF P. Jensen, Gdr., „Dalgaard“, Lomborg. I 1. Ægteskab var Kristensen Bjerg gift med Karoline Andreasen, der døde 14. 12. 1927. I 1. Ægteskab er der 7 Børn: Karl Anker 16. 6. 1912, Selma 14. 7. 1914, Kristian 4. 8. 1916, Verner 10. 2. 1920, Metha 15. 5. 1921, Bertha 6. 1. 1924, Birger 14. 6. 1926. I 2. Ægteskab er der 4 Børn: Egon 29. 10. 1931, Ella 25. 1. 1938, Elin 31. 3. 1944 og Eva 9. 4. 1950. Kristensen Bjerg overtog Gaarden efter sin første Svigerfar Aksel Andreasen med 6½ Td. Land. Ejendommen oprindeligt udstykket fra „Ertbjerg“ 1868. Bjerg har senere tilkøbt 5 Tdr. Land. Der drives alm. Landbrug. Bjerg har desuden arbejdet som Tømrer over hele Sagnet.

INGVAR SILIAN CHRISTENSEN BRO, Gdr., „Haunsbjerg“.

Dybe pr. Bonnet.

født samme Sted 14. 2. 1895. Forældre: Knud Kristian Christensen, Gdr., Dybe Sogn, Hustru Mariane. Bedsteforældre: FF Peder Bro, Gdr., Dybe. FM Inger. MF Peder Musholm, Fjaltring. MM Shine. Bro overtog Gaarden 1942 efter sin Far med 30 Tdr. Land lermuldet. Gaarden er fra ældre Tid udstykket fra „Dybebjerg“, som paa den Tid var en større Gaard. Haunsbjerg var oprindeligt kun paa 10 Tdr. Land, men der er tilkøbt Jord flere Gange. Der drives alm. Landbrug.

HENRY BYSKOV, Landmand, „Nr. Lisbjerg“.

Dybe pr. Bonnet.

født i Harboøre 24. 8. 1922. Forældre: Ceniuz Byskov, Husmand, Harboøre, Hustru Signe. Bedsteforældre: FF Byskov, Hygum. MM Petrine. MF Chr. Madsen Toft, Harboøre Sogn. —



Henry Byskov er gift med Rigmor Christensen, født i Nr. Lisbjerg, Dybe, 20. 3. 1928. Forældre: Jens Christensen, Landmand, Dybe, født 1. 7. 1874, Hustru Ane Katrine, født 20. 6. 1885. Bedsteførelde: FF Chr. Poulsen Knarborg, Nr. Felding. FM Else. MF Peder Christensen Søbjerg, Dybe. MM Anne Marie. I Henry Byskovs Ægteskab er der 2 Børn: Sigrid 24. 4. 1949 og Jens 17. 12. 1950. Byskov købte Gaarden 1947 af sin Svigerfar med 8 Tdr. Land lermuldet Jord. Bygninger ældre, men meget velholdte. Der drives alm. Landbrug.

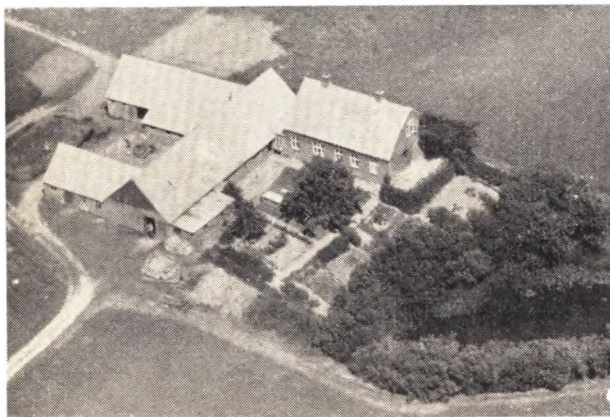

ALFRED CHRISTENSEN, Landmand. „Knudsbus”.
Dybe pr. Bonnet.

født samme Sted 14. 10. 1908. Forældre: Chr. Christensen, Landmand, Dybe, Hustru Margrethe. Bedsteførelde: FF Jens Chr. Christensen, Landmand, Dybe. FM Johanne. MF Poul Petersen, Snecker i Bonnet. MM Maren Kirk, Harboøre. Christensen overtog Gaarden efter sin Far 1950 med 14 Tdr. Land plus en Parcel paa 3 Tdr. Land i „Hulkær”, Dybe Sogn. Gaarden oprindelig udstykket fra „Knudsgaard”. Det er fra gammel Tid 2 Ejendomme, der er samlet under eet. Der drives alm. Landbrug med de nødvendige Maskiner.

CHR. CHRISTENSEN, Landmand. „Vejger” pr. Ramme.

født i Lemvig 4. 9. 1878. Forældre: Søren Øgendahl, Møllersvend, Lemvig, Hustru Ellen Henriksen. Bedsteførelde: FF Chr. Nielsen Vogenstof, Tømmer, Landmand, Møborg. FM Else Marie. MF Henriksen, Købmand, Vilhelmsborg, Lomborg. MM Else. Chr. Christensen er gift med Marie Sørensen, født i Langvad, Tømmerby Sogn 17. 6. 1886. Forældre: Søren Frederiksen, Landmand, Tømmerby, Hustru Bente Nielsen. Bedsteførelde: FF Frederik Svenstrup, Landmand, Tømmerby. FM Mariane.

MF Lats Chr. Nielsen, Tække, og Landmand. MM Mette Marie. I Chr. Christensens Ægteskab er der 1 Barn: Mariane 15. 5. 1912, gift 1932 med Alfred Jensen, Tømmer, Ramme. Christensen købte Gaarden 1920 uden Besætning med 6 Tdr. Land Mark og Eng. Bygninger dels ældre, dels ombygget. Normal Besætning 5—6 Kreaturer, Svin og Fjerkræ. Der drives alm. Landbrug.

KRISTIAN CHRISTENSEN, Gdr., „Højland” pr. Ramme St.

født i „Sonderby”, Ramme, 7. 1. 1904. Forældre: Jens Chr. Christensen, Gdr., „Sonderby”, Hustru Karen Margrethe. Kristian Christensen er gift med Anna Nielsen, født i Ramme 5. 9. 1919. Forældre: Hans Nielsen, Gdr., „Kirkegaard”, Hustru Maren Eskesen. Bedsteførelde: FF Peter Nielsen, Landmand, Fyn. FM Maren. MF Chr. Højland Eskesen, Gdr. MM Anna. I Kr. Christensens Ægteskab er der 2 Børn: Hans 31. 7. 1949 og Holger 8. 1. 1951. Kristensen købte Gaarden af Frederik Svendstrup med 17 Tdr. Land i 1947. Det er god Lermuld. Bygninger ældre, men restaureret flere Gange. Der drives alm. alsidigt Landbrug med de nødvendige Maskiner.

EVALD THYBO CHRISTENSEN, Gdr., „Bæb”.

Dybe pr. Bonnet.

født i Dybe 21. 1. 1901. Forældre: Jens Thybo Christensen, Gdr., Dybe, Hustru Anne Marie. Bedsteførelde: FF Chr. Jensen, „Ø. Thybo”, Lomborg, født 20. 7. 1824, død 1898. FM Karen Marie Madsdatter, født 31. 10. 1830, død 1910. MF Bertel Jacobsen, Bjerre, Lærer i Lomborg, født 23. 8. 1842, død 1923. MM Anna Katrine i Fiskbæk. Slægten bosatte sig i Sognet 1884. Christensen købte Gaarden 1884 ved sit Giftermaal med Anne Marie Bjerg, og der boede de hele deres Tid sammen med deres 12 Børn. 1943 overtog Sønnen Evald Ejendommen og har drevet den siden. Han er ugift. Søsteren Dagny har været Husbestyrerinde siden 1946. Der drives alm. alsidigt Landbrug.

GREGERS MAAGAARD CHRISTENSEN, Gdr.,

„Lille Pugbold”. Dybe pr. Ramme.

født i Bøvling 14. 4. 1878. Forældre: Henrik Christensen, Gdr., „Sdr. Maagaard”, Bøvling, Hustru Mette. Bedsteførelde: FF Kristian Gregersen, Gdr., Bøvling. FM Mariane. MF Bertel Gdr., Flynder. MM Else. Gregers M. Christensen er gift med Kristine Mogensen, født i Flynder 17. 2. 1883. Forældre: Chr. Mogensen, Husmand, Flynder, Hustru Kirstine. Bedsteførelde: FF Mogens, Gdr., Flynder. MF Ole Madsen, Murer, Bøvling. MM Marie. I Gregers M. Christensens Ægteskab er der 5 Børn. Frode 15. 3. 1918, Alfred 20. 8. 1919, Kristian 20. 3. 1922, Henrik 22. 12. 1925 og Anna 3. 5. 1928. Christensen købte Gaarden 1924 af Jacob Kvisgaard med 15 Tdr. Land. Bygninger ældre, men velholdte samt tilbygget. Sønnen Henrik driver en Del Hønseri paa Ejendommen, der drives ellers alm. Landbrug.

MADS CHRISTENSEN, Forpagter. „Stamphøj”.

Dybe pr. Bonnet.

født samme Sted 29. 12. 1922. Forældre: Chr. Christensen, Gdr., Dybe, Hustru Karen Vestergaard. Bedsteførelde: FF Mads Christensen. FM Johanne. MF Niels Vestergaard, Gdr., Stauning. MM Christiane. Mads Christensen er gift med Edel Lisbygaard, født i Skalstrup 25. 12. 1924. Forældre: Laurits Lisbygaard, Gdr., Skalsstrup, Hustru Maren Pedersen. Bedsteførelde: FF Kr. Vej Lisbygaard, Gdr., Fjaltring. FM Mariane. MF Jens Marinus Pedersen, Landpost i Fjaltring. MM Edel. Christensen købte Gaarden 1912 af Arvingerne efter Dødsboet fra Stamphøj. Stuehus og Lade fra før den Tid, men restaureret og tilbygget. Derimod har Christensen ombygget to Fløjhuse, desuden er hele Marken drænet og grundforbedret. 1948

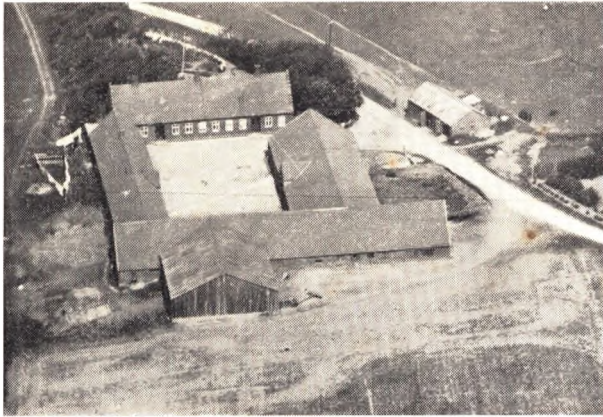

blev Gaarden bortforpagtet til Sønnen Mads. Der drives alm. alsidigt Landbrug med dertil hørende Maskiner. Der er i Aarenes Lob tilkøbt 16½ Td. Land.



Maagaard Christensen med 12 Tdr. Land godt Lermuld. Bygninger ældre, men meget velholdte. Der drives alm. alsidigt Landbrug med dertil hørende Maskiner.

PETER CHRISTENSEN, *Landmand*. „Agerbeck“.
Dybe pr. Ramme.

født i Dybe 21. 2. 1909. Forældre: Jens Christensen, Gdr., Nr. Lisbjerg, Dybe, Hustru Katrine Søjbjerg. Bedsteforældre: MF D. Søjbjerg, Dybe Central. MM Anne Marie. Peter Christensen er gift med Anna Hjortkjær, født i Dybe 5. 2. 1916. Forældre: Lauge Hjortkjær, Gdr., Dybe, Hustru Jenny. Bedsteforældre: FF Jens Hjortkjær, Gdr., Ramme. FM Anne Marie. MF Chr. Christensen, Gdr., Dybe. MM Ane Christensen købte Gaarden 1950 af Mads Hansen med 8 Tdr. Land, dels Lermuld. Bygninger ældre, men velholdte. Der drives alm Landbrug.



Familien Niels Kristensen (Nederby)

NIELS KRISTENSEN (NEDERBY), *Husmand*.
„Sdr. Knarbus“. Dybe pr. Bonnet.

født i Fjaltring 9. 8. 1906. Forældre: Jens Christensen (Nederby), Landmand, Fjaltring, Hustru Kristine. Bedsteforældre: FF Niels Christensen (Nederby), Landmand, Trans. FM Mariane. N. Kristensen Nederby er gift med Anna Kærsgige, født i Flynder Sogn 31. 1. 1911. Forældre: Anders Andersen Kærsgige, Gdr., Flynder, Hustru Anne Kirstine. Bedsteforældre: FF Jacob Andersen Kærsgige, Husmand, Flynder. FM Marie. MF Søren Korsgaard, Fisker, Thorsminde. MM Amanda. I Niels Christensen Nederbyes Ægteskab er der 7 Børn: Elly 17. 9. 1933, Sonja 19. 1. 1935, Frede 20. 4. 1939, Gerda 17. 1. 1941, Flemming 3. 7. 1943, Svend Erik 4. 5. 1946, Edith 16. 4. 1949. Christensen købte Gaarden 1942 af Poul Viborg med 8 Tdr. Land. Der drives alm. alsidigt Landbrug med dertil hørende Redskaber.

NIELS STOKHOLM CHRISTENSEN, *Landmand*.
Gammeltoft. Dybe pr. Bonnet.

født i Dybe 17. 3. 1886. Forældre: Jens Christensen, Dybe, Hustru Maren. Bedsteforældre: FF Kristian Stokhede Christensen (faldt i Krigen 1864). FM Karen Margrethe. MF Niels Stokholm, Ferring. MM Ane. N. Stokholm Christensen er gift med Alma Skinnebæk, født i Dybe 22. 1. 1903. Forældre: Søren Chr. Skinnebæk, Dybe, Hustru Marie. Bedsteforældre: FM Anne Katrine Jensen, Humlum. MF Jens Peter Petersen, Veno. MM Ane Katrine Christensen købte Gaarden 1928 af Bertel



CHR. CHRISTIANSEN, *Landmand*. „Frydenlund“ pr. Ramme.

født samme Sted 19. 6. 1913. Forældre: Henrik Mogensen Christiansen, Landmand, Ramme, Hustru Birthe Marie. Bedsteforældre: FF Christian Henriksen, Blære. MF Johannes Olesen, Gdr., „Klostergaard“, Fjaltring. MM Maren Braae Olesen. Chr. Christiansens Søster er Husbestyrerinde, født 12. 2. 1911. Christensen overtog Gaarden efter Forældrene 1943 med 10 Tdr. Land Mark og Eng. Bygninger dels ældre, dels tilbygget. Der drives alm. Landbrug.

NIELS PETER CORTNUM, *Gdr.* „Døj“ pr. Ramme.

født i Gudum 24. 2. 1879. Forældre: Johan Georg Zetlers Cortnum, Landmand, Gudum, Hustru Johanne. Bedsteforældre: FF Peter B. Cortnum, Farmaceut, Landmand. FM Elisabeth Caroline Henriette MF Oluf Chr. Laursen Gdr. Vedersø MM

Jensine. Niels P. Cortnum er gift med Ane Katrine Madsen, født i Ramme 13. 10. 1878, død 1946. Forældre: Peder Chr. Madsen, Landmand, Ramme, Hustru Emilie Frederikke. I Niels P. Cortnums Ægteskab er der 5 Børn: Signe 7. 2. 1910, gift 1931 med Martin Mogensen, Lomborg, Magna 2. 2. 1912, Christa 17. 3. 1927, Johanne 22. 3. 1913, gift 1939 med Herman Nielsen, Bøvling, Georg 17. 3. 1916, gift 1946 med Dagmar Svenstrup. Christensen købte Gaarden 1908 med 24 Tdr. Land, Bygninger dels ældre, dels ombygget og restaureret. Det menes at have været en selvstændig Ejendom langt tilbage i Tiden. Cortnum har haft forskellige Tillidshverv, bl. a. været Medlem af Dybe-Ramme Sogneraad.

NICOLAJ DAM, Gdr., „Elverhøj“, Ramme St..

født i Dybe 15. 5. 1886. Forældre: Peter Dam, Dybe, Hustru Maren. Bedsteforældre: FF fra Lomborg. Nicolaj Dam er gift med Johanne Margrethe Jacobsen, f. i Møborg 11. 3. 1891. Forældre: Andreas Jacobsen, Landmand, Møborg, Hustru Kristiane Nielsen. Bedsteforældre: FF Jacob Laursen, Smed, Møborg, FM Dorthea. MF Niels Aksel Nielsen, Landmand, Møborg, MM Anne Marie. I Nicolaj Dams Ægteskab er der 6 Børn: Asta 15. 5. 1914, Olga 2. 5. 1915, Holger 8. 8. 1917, Jutta 11. 4. 1919, Gunnar 17. 10. 1920, Edvard 30. 1. 1928. Dam købte Gaarden 1916 af Johs. Christensen med 11 Tdr. Land. Bygninger fornyet siden den Tid. Der drives alsidigt Landbrug.



BENT HALLSTRØM, Landmand, „Nr. Veje“ pr. Ramme.

født i Hygum 27. 7. 1883. Forældre: Johan Olesen Hallstrøm, Smed, Hygum, Hustru Ane Sørensen. Bedsteforældre: FF Oluf Hallstrøm. Bent Hallstrøm er gift med Signe Andersen, f. samme Sted 9. 11. 1891. Forældre: Jens Andersen, Landmand, Ramme, Hustru Marie. Bedsteforældre: FF Jens Andersen, FM Sara, MF Niels Andersen, Lemvig. I Bent Hallstrøms Ægteskab er der 10 Børn: Henning 11. 11. 1909, Gunnar 21. 4. 1913, Oluf 13. 7. 1915, Orla 31. 10. 1919, Hagen 16. 1. 1920, Anna 18. 12. 1910, Marie 13. 7. 1914, Oda 6. 7. 1918, Ida 4. 7. 1925, Dora 10. 8. 1929. Hallstrøm overtog Gaarden efter sin Svigerfar Jens Andersen i 1911 med 14½ Tdr. Land Mark og Eng. Gaarden kan føres langt tilbage i Historien og har været i Slægtens Eje i flere Generationer. Bygninger dels ældre, dels ombygget. Hallstrøm har ombygget Stald og Lade. Der drives almindeligt Landbrug.

HARTVIG ALBERT HANSEN, Husmand, „Kærshøj“, Dybe pr. Bonnet.

født i Vandborg 18. 4. 1901. Forældre: Søren Chr. Hansen, Statshusmand, Dybe, Hustru Marie Kirstine Kjeldahl. Bedsteforældre: FF Hans P. Laursen, Gdr., Dybe, FM Mette, MF Anders Knudsen Kjeldahl, Husmand, MM Christiane Svendsdatter, f. Friis H. Albert Hansen er gift med Emmv

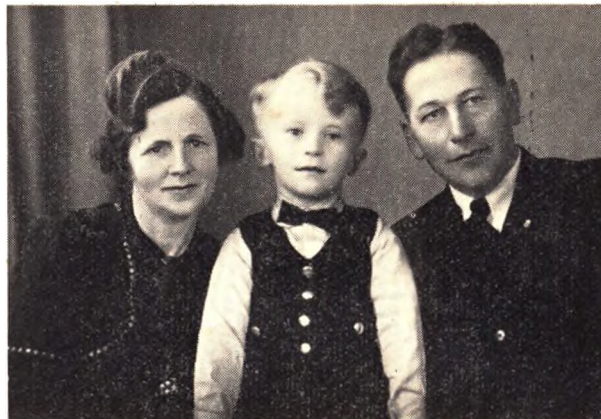

Familien Hartvig Albert Hansen

Kjær, f. i Dybe 7. 10. 1902. Forældre: Niels Kjær, Husmand, Dybe, Hustru Margrethe Jensen. Bedsteforældre: FF Mads Kjær Nielsen, Gdr., Fjaltring, FM Karen Margrethe Pedersen, MF Peder Hyldahl Jensen, Gdr., Møborg, MM Kirstine. I Hartvig A. Hansens Ægteskab er der 1 Barn: Glenn 20. 4. 1938. Hansen overtog Gaarden 1940 efter sin Svigerfar Niels Kjær med 4 Tdr. Land, senere tilkøbte 6 Tdr. Land Lermuld samt udvidet Bygningerne. Der drives almindeligt Landbrug. Hansen rejste til Canada 1923, og var derefter i forskellige Lande i de følgende 14 Aar.

CHR. HENRIKSEN, Gdr., „Bækdahl“ pr. Ramme.

født i Aal Sogn 6. 7. 1898. Forældre: Kjeld Henriksen, Gdr., Aal, Hustru Johanne Nielsen. Bedsteforældre: FF Henrik Nielsen, Husmand, Raasted, FM Marie Kjeldsdatter, MF Niels Chr. Nielsen, Gdr., Gørding, MM Johanne Marie Nielsen, Chr. Henriksen er gift med Marie Jørgensen, f. i Lomborg 4. 2. 1894. Forældre: Lars P. Jørgensen, Gdr., Lomborg, Hustru Maren. Bedsteforældre: FF Jørgen Larsen, Gdr., Lomborg, FM Maren Larsdatter, MM Mette Katrine Larsdatter, MF Anders P. Christensen, Flynder. I Chr. Henriksens Ægteskab er der 6 Børn: Arne 7. 6. 1922, Ida 19. 12. 1923, Børge 8. 6. 1926, Jørgen 10. 4. 1928, Aage 26. 7. 1931, Maren 6. 2. 1935. Henriksen købte Gaarden 1919 med 50 Tdr. Land. Gaarden laa før 1924 neden for Bakken, men da blev den hærgnet af en Ildebrand, og Henriksen flyttede den da op paa sin nuværende Plads og byggede den op i en ret stor 4-længet Rødstensgaard og købte samtidig 8 Tdr. Land mere og anskaffede alle moderne Maskiner. Der drives almindeligt alsidigt Landbrug med alle nødvendige Maskiner.

BØRGE HERPING, Gdr., „Bikkegaard“, Dybe pr. Ramme.

født i „Herping“, Trans, 23. 11. 1912. Forældre: Peder Herping, Gdr., Trans, Hustru Margrethe Smedegaard. Bedsteforældre: FF Hans Herping, Gdr., Trans, FM Anne Marie, MF Chr. Smedegaard, Lærer, Vandborg, MM Anne Marie. Børge Herping er gift med Edith Paakjær, f. i Nr. Nissum 19. 10. 1919. Forældre: Jens Paakjær, Gdr., Nr. Nissum, Hustru Margrethe Andersen. Bedsteforældre: FF Jens P. Paakjær, Gdr., „Ø. Paakjær“, Hygum, FM Anne Marie Bjerre, MF Mourits Andreassen, Gdr., St. Pugholm, Dybe, MM Ane. I Børge Herpings Ægteskab er der 3 Børn: Peter 18. 9. 1942, Jens 30. 5. 1945, Hans 4. 8. 1948. Herping overtog Gaarden 1939 efter sin Far med 45 Tdr. Land. Oprindeligt udstykket fra „Møgelgaard“ ca. 1910. Der er Avlscenter for Svineavl med en Bestand paa 80 Dyr, som alle sælges til Fremavl. Der drives almindeligt Landbrug.

IVAR HJORTH, Proprietær, „Volder“, Ramme St..

født i København 5. 12. 1898. Forældre: Rasmus Rasmussen Hjorth, Købmand, København, Hustru Laura Rasmussen

Bedsteforældre: FF Anders Rasmussen Hjorth, Købmand, Aarhus. FM Karen. MF Ivar Rasmussen, Tømrer, København. MM Anna. Ivar Hjorth er gift med Kristine Christensen, f. i Lønne 1896. I Ivar Hjorths Ægteskab er der 4 Børn: Svend 31. 3. 1920, Kaj 12. 8. 1921, Karla 12. 5. 1923, Lis 18. 2. 1934. Hjorth købte Gaarden 1944 af Slagter Eli Christensen med 200 Tdr. Land. Gaarden kan føres langt tilbage i Historien. Bygninger dels ældre, dels ombygget. Der har i sin Tid været 400 Tdr. Land, men en stor Del er solgt fra. Hjorth har udskiftet Besætningen og har nu ren Fynsk Race. En stor Sjøldenhed paa Vestkysten er den store, gamle Have, der hører til Gaarden, hvor der er alle Arter Løvtræer, samt over 100 Frugttræer.

JENS HJORTKJÆR, *Gdr., „Troldhøj” pr. Ramme,*

født i „Hjortkjær”, Ramme, 22. 6. 1913. Forældre: Peter Hjortkjær, Gdr., Ramme, Hustru Mathilde Kristine. Bedsteforældre: FF Jens Hjortkjær, Gdr., Ramme. FM Anne Marie Sidelmann. MF Chr. Bech, Gdr., „Vejling”, Dybe. MM Kristiane. Jens Hjortkjær er gift med Ellen Kildsgaard, f. i „Kildsgaard”, Dybe, 5. 7. 1919. Forældre: Launits Kildsgaard, Gdr., Dybe, Hustru Anna Marie. Bedsteforældre: FF Chr. Kildsgaard Jensen, Gdr., Dybe. FM Laurine Petrine Elsesdatter. MF Niels Stokholm Damsgaard, Gdr., Ferring. MM Grethe. I Jens Hjortkjærs Ægteskab er der 2 Børn: Hans Peter 29. 10. 1944, Henrik 9. 7. 1946. Hjortkjær købte Gaarden 1947 af Jens Sønderkov med 10 Tdr. Land. Oprindelig udstykket fra „Rammegaard”. Der drives almindeligt alsidigt Landbrug med tilhørende Maskiner.



NIELS HJORTKJÆR, *Gdr., „Vestergaard” pr. Ramme,*

født i „Dybe Kirkegaard” 17. 11. 1913. Forældre: Lauge Hjortkjær, Gdr., Hustru Jenny Kristensen. Bedsteforældre: FF Jens Hjortkjær, Gdr., Ramme. FM Anne Marie. MF Chr. Christensen, Gdr., Dybe. MM Ane. Niels Hjortkjær er gift med Valborg Katrine Christensen, f. i „Vestergaard” 20. 5. 1923. Forældre: Anders Christensen, Gdr., Ramme, Hustru Signe. Bedsteforældre: FF Peder Christensen, Centralbestyrer, Dybe. FM Ane Marie. MF Chr. Pedersen, Tømrer, Dybe. MM Marie Katrine. I Niels Hjortkjærs Ægteskab er der 2 Børn: Jørgen 13. 1. 1947, Holger 4. 1. 1949. Hjortkjær overtog Gaarden efter sin Svigerfar Anders Christensen i 1946 med 33 Tdr. Land. Bygninger dels ældre, dels ombygget. Stuehuset opført ca. 1880. Besætning R. d. M. Der drives almindeligt Landbrug.

P. HJORTKJÆR, *Gdr., „Sdr. Hjortkjær”, Ramme,*

født samme Sted 26. 7. 1876. Forældre: Jens Hjortkjær Christensen, Gdr., Ramme, Hustru Anne Marie. Bedsteforældre: FF Chr. Hjortkjær Christensen, Gdr. FM Kirsten. MF Lauge Sidelmann, Gdr., Ø. Rammekov. MM f. i Gudum. P. Hjortkjær er gift med Mathilde Bech, f. i „Veiling”, Dybe,

24. 9. 1882. Forældre: Poul K. Bech, Gdr., Dybe, Hustru Kristiane. Bedsteforældre: FF Kristian Bech, Gdr., Grabsgaard, Dybe. FM Johanne Kirstine. MF Jøs Bertelsen, Harboøre, Gdr. MM Mette. I P. Hjortkjærs Ægteskab er der 6 Børn: Svend 27. 8. 1906, Rigmor 2. 4. 1908, Asta 10. 10. 1911, Jens 29. 6. 1914, Mary 10. 10. 1916, Nanna 17. 4. 1921. Hjortkjær overtog Gaarden 1904 efter sin Far med 148 Tdr. Land. Gaarden været i Slægtens Eje i flere Generationer. Der er endvidere solgt 28 Tdr. Land herfra. Der drives almindeligt alsidigt Landbrug.

VAGN HJORTKJÆR, *Gdr., „Dybe Kirkegaard”. Ramme,*

født samme Sted 30. 1. 1909. Forældre: Lauge Hjortkjær, Gdr., Hustru Jenny Christensen. Bedsteforældre: FF Jens Hjortkjær, Gdr., Ramme. FM Ane Marie Sidelmann. MF Kristian Christensen, Gdr., Købmand, „Dybe Kirkegaard”. MM Ane Kirk. Hjortkjær overtog Gaarden 1940 efter sin Far med 120 Tdr. Land Lermuld. Den kan føres langt tilbage i Historien. Gaarden er blevet større med Aarene, idet der er tilkøbt Jord flere Gange. Der drives almindeligt alsidigt Landbrug.

ALFRED IVERSEN, *Landmand, „Pederstoft”. Dybe pr. Ramme,*

født i Møborg 26. 7. 1912. Forældre: Kristian Iversen, Landmand, Møborg, Hustru Laura Kristine Jepsen. Bedsteforældre: FF Iversen, Møborg Sogn. MF Jepsen, Møborg. Alfred Iversen er gift med Esry Berg, f. i Ramme 11. 8. 1919. Forældre: Harald Berg, Gdr., „Kubstrup”, Ramme, Hustru Maria. Bedsteforældre: FF Valdemar Berg, Smed, Dybe. MM Mette. MF Chr. Villadsen Blaabjerg, Vognmand, Hou. Iversen købte Gaarden 1947 af Svogeren Vagn Kirkeby med 10 Tdr. Land. Iversen har saa tilkøbt 2 Tdr. Land og udskiftet Besætningen, der nu er R. d. M. Der drives almindeligt alsidigt Landbrug med alle nødvendige Maskiner.

AKSEL JENSEN, *Landmand, „Ny Marsbjerg”, Bonnet.*

født i Ramme 9. 8. 1897. Forældre: Anders Jensen, Landmand, Ramme, Hustru Margrethe. Bedsteforældre: FF P. Trilling, Harboøre. MF Nielsen, Thy. Aksel Jensen er gift med Jenny Bonnet, f. i Ramme 23. 9. 1899. Forældre: Jens Bonnet, Gdr., Ramme, Hustru Marie. Bedsteforældre: MF Jens Bonnet, Gdr., Ramme. MM Inger Marie. I Aksel Jensens Ægteskab er der 1 Barn: Andreas 29. 1. 1922, gift den 28. 8. 1948 med Anna Andersen fra Ferring. Jensen købte Gaarden 1921 med 8 Tdr. Land af Niels Peter Jensen. Ejendommen oprindelig udstykket fra St. Marsbjerg. Der drives alm. alsidigt Landbrug.

EVALD JENSEN, *Gdr., „V. Hjortkjær”. Ramme.*

født paa Gaarden 8. 3. 1914. Forældre: Marius Jensen, Gdr., Ramme, Hustru Kristine Christensen. Bedsteforældre: FF Markus Jensen, Dybe. FM Kirstine. MF Gerner Christensen, Murer, Ramme. MM Mariane. Evald Jensen er gift med Esther Jensen, f. i Dybe 5. 5. 1921. Forældre: Emil Jensen, Landmand, Dybe, Hustru Mathilde. Bedsteforældre: FF Anders Jensen, Ramme. FM Margrethe. MF Mads Andreasen, Dybe. MM Karen. I Evald Jensens Ægteskab er der 4 Børn: Karen 4. 11. 1945, Kaj 1. 10. 1947, Børge og Bodil 14. 12. 1950. Jensen overtog Gaarden efter sin Far 1944 med 17 Tdr. Land. Bygninger ældre, velholdte. Der drives alm. alsidigt Landbrug med de nødvendige Maskiner.

INGVARD JENSEN, *Gdr., „Plovgaard”. Ramme,*

født i Fjaltring 24. 12. 1900. Forældre: Laust Jensen, Boelsmand, Fjaltring, Hustru Kirstine. Ingvar Jensen er gift med Karen Christensen, f. i Ramme 31. 8. 1909. Forældre: Jens Chr. Christensen, Gdr., Ramme, Hustru Karen Margrethe. I Ingvar Jensens Ægteskab er der 1 Barn: Karen Margrethe

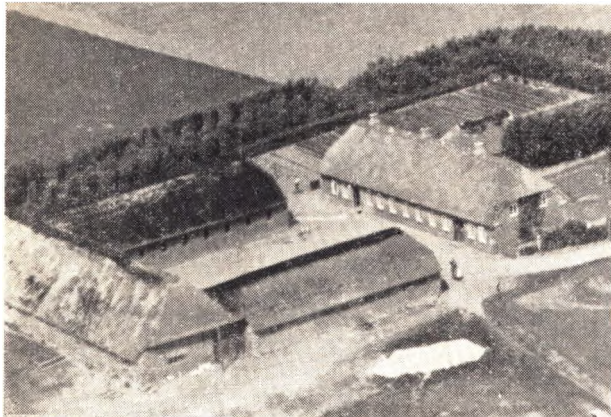

30. 7. 1946. Jensen købte Gaarden 1929 med 48 Tdr. Lrd. Bygninger ældre, men restaureret og velholdte. Der drives alm. alsidigt Landbrug.

JENS CHR. JENSEN, Gdr., „Lundgaard“ pr. Bonnet.

født i Fabjerg 11. 8. 1902. Forældre: Niels Chr. Jensen, Uddeler, Fabjerg Brugsforening, Hustru Oline Marie Engholm. Bedsteforældre: FF Jens Chr. Nielsen, Gdr., „Korslund“, Fabjerg. FM Kirstine. MF Thomas Engholm, Fabjerg. MM Karen. Jens Chr. Jensen er gift med Eleonora Kloster, f. i Hygum 19. 11. 1911. Forældre: Jacob Kloster, Gdr., Hygum, Hustru Johanne. I Jens Chr. Jensens Ægteskab er der 1 Barn: Johanne 17. 9. 1949. Jensen købte Gaarden 1934 med 59½ Td. Land Lermuld. Der drives alm. alsidigt Landbrug med dertil hørende Maskiner og Redskaber, bl. a. Traktor.

KRISTIAN JENSEN, Gdr., „Lille Flansmose“, Dybe pr. Bonnet.

født i Ramme 16. 12. 1899. Forældre: Jens P. Jensen, Gdr., Ramme, Hustru Petrine Dam. Bedsteforældre: FF Peter Jensen. MF Hans Hansen, Møller i Tørring. Kr. Jensen er gift med Magda Lyngby Jensen, f. 15. 12. 1898. Forældre: Jens Jensen Lyngby, Gdr., Foldby, Hustru Maren. Bedsteforældre: FF Jens Jensen, Gdr., Lyngbygaard. FM Anne Marie. MF Søren Graugaard Sørensen, Gdr. I Kristian Jensens Ægteskab er der 1 Barn: Eivind 29. 3. 1930. Jensen købte Gaarden 1929 med 18 Tdr. Land. I sin Tid udstykket fra Store Flansmose. Bygninger fra 1900, da blev den flyttet til sin nuværende Plads. Der drives alm. alsidigt Landbrug.

PETER JENSEN, Boelsmand, „Skorhøj“, Ramme.

født i Nr. Lem 2. 12. 1913. Forældre: Jens Jensen, Boelsmand, Nr. Lem, Hustru Anne Margrethe. Bedsteforældre: FF Niels Jacob Jensen, Dræningsmester, Nr. Lem. MF Mads Skræddergaard, Fousing. Peter Jensen er gift med Elly Jensen, f. i Dybe 18. 2. 1919. Forældre: Chr. Jensen, Dybe, Hustru Ane Dorthea. Bedsteforældre: MF Thomas Juul, Dybe. MM Marie Christensen. I Peter Jensens Ægteskab er der 4 Børn: Ane Margrethe 19. 8. 1940, Kaj 3. 1. 1943, Bent 16. 12. 1945, Ella 27. 7. 1948. Jensen købte Gaarden 1939 af Hodsager Christensen med 12 Tdr. Land og Besætning. Bygninger ældre, men velholdte. Der drives alm. alsidigt Landbrug.

SIGVARD NYGAARD JENSEN, Gdr., „Østerhøj“, Ramme.

født samme Sted 17. 2. 1912. Forældre: Chr. Jensen, Gdr., Ramme, Hustru Henrikke. Bedsteforældre: FF Peter Jensen, Gdr., Møborg. FM Signe. MF Laust Bjerg, Fisker, Fur. MM Bødil. Sigvard Nygaard Jensen er gift med Signe Nielsen, f. i „Damtoft“, Hou, 16. 2. 1923. Forældre: Celius Nielsen, Gdr., Damtoft, Hustru Kirstine. Bedsteforældre: FF Mads Katkjær, Landmand, Bredekær, Hou. FM Signe. MF Niels Jensen, Gdr.,

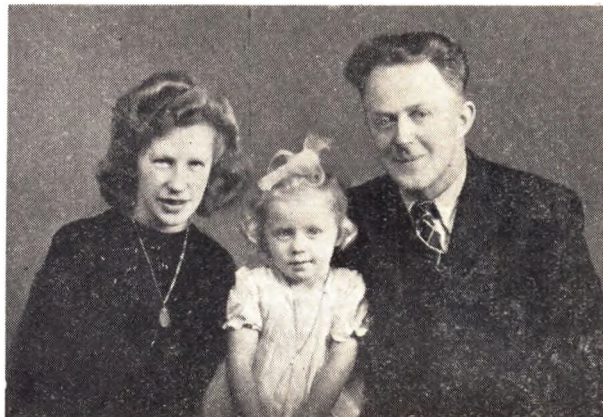

Familien S. Nygaard Jensen

Varde. MM Anne. I S. Nygaard Jensens Ægteskab er der 2 Børn: Gerda Nygaard Jensen 20. 11. 1945, Chr. Høj Jensen 29. 7. 1949. Nygaard Jensen overtog Gaarden efter sin Far med 40 Tdr. Land i 1943. Jorden er god, dels Lermuld. Bygninger ældre, men godt vedligeholdt. Der drives alm. alsidigt Landbrug. Der er solgt Jord fra; bl. a. til Byggegrunde i Ramme. 1950 er anskaffet Vandværk og Malkemaskine.



Familien Søren Chr. Jensen

SØREN CHR. JENSEN, Landmand, „Højris“ pr. Ramme,

født samme Sted 13. 4. 1905. Forældre: Niels Chr. Jensen, Landmand, Ramme, Hustru Stine. Bedsteforældre: FF Laurits Jensen, Fisker, Nees. MF Søren Madsen, Landmand, Ramme. MM Mariane. S. Chr. Jensen er gift med Gerda Kirkeby, født i Fjaltring 8. 9. 1911. Forældre: Eskild Kirkeby, Landpost, Fjaltring, Hustru Kirstine. Bedsteforældre: FF Kirkeby, Landmand, Trans. FM Margrethe. MF Laust Kirkeby, Landmand, Fjaltring. MM Ane Kirstine. I S. Chr. Jensens Ægteskab er der 1 Barn: Bent Bjerre Jensen 7. 4. 1937. Jensen købte ved sit Giftermaal i 1934 „Rosenlund“ i Møborg paa 22 Tdr. Land, købte 1941 en anden Ejendom, indtil de 1949 overtog deres nuværende Gaard, der er Jensens Forældres. Der er 14 Tdr. Land. Oprindeligt udstykket fra „Højlund“. Bygninger ældre, men dels tilbygget og meget velholdte. Jensens Far kørte en Mælketur til Dybe Mejeri i over 30 Aar og blev tilkendt Præmie bl. a. et Guldbur med Insription fra „Dyrenes Beskyttelse“.

THORKILD LYSTBÆK JENSEN, Gdr., „Nr. Vejling“, Dybe pr. Bonnet.

født i Lomborg 31. 1. 1921. Forældre: Jens Chr. Jensen, Gdr., Lomborg, Hustru Agnethe. Bedsteforældre: FF Anders

Jensen, Gdr., „Lystbækkær“, Thorsted. MF Jensen, Gdr., „Møldambjerg“, Lomborg. Th. Lystbæk Jensen er gift med Ruth Madsen, f. i Bøvling Sogn 22. 3. 1931. Forældre: Aksel Peder Madsen, Gdr., Bøvling, Hustru Ellen. Bedsteforældre: FF Julius Chr. Madsen, Gdr., Bøvling. FM Johanne Marie. MF Søren Nielsen, Gdr., Nr. Lem. MM Eline. I Th. Lystbæk Jensens Ægteskab er der 1 Barn: Birthe 21. 2. 1951. Jensen købte Gaarden 1950 af Emil Jensen, Ramme, med 20 Tdr. Land lermuldet Jord. Bygninger ældre, men velholdte. Gaarden udstykket fra Vejling. Der drives alm. alsidigt Landbrug.

THOMAS JENSEN, Gdr., „Vester Mølle“ pr. Ramme,

født i „Bjerregaard“, Ramme, 9. 1. 1908. Forældre: Niels Chr. Jensen, Gdr., Ramme, Hustru Marie. Bedsteforældre: FF Jens Chr. Jensen, Gdr., „Korslund“, Fabjerg. FM Ane Kirstine. MF Gdr., Engholm, Fabjerg. Ths. Jensen er gift med Dagny Kloster, f. i Hygum 7. 10. 1910. Forældre: Jacob Andersen (Kloster), Gdr., „Kloster“, Hygum, Hustru Dagmar Johanne. I Ths. Jensens Ægteskab er der 5 Børn: Ingeborg 2. 2. 1937, Johanne Christi og Marie Engholm 31. 8. 1938, Esther Solveig 4. 7. 1940, Ellen 14. 4. 1945. Jensen købte Gaarden 1947 af P. Bugge, Nr. Lem, med 65 Tdr. Land. Gaarden kan føres langt tilbage i Historien, og er en tidligere Herregaard, men Jorden er i Tidens Løb udstykket til forskellige Ejendomme. Stuehus opført efter Brand 1900. Der drives alm. alsidigt Landbrug. Der har været Vandmølle paa Gaarden til ca. 1920—30.

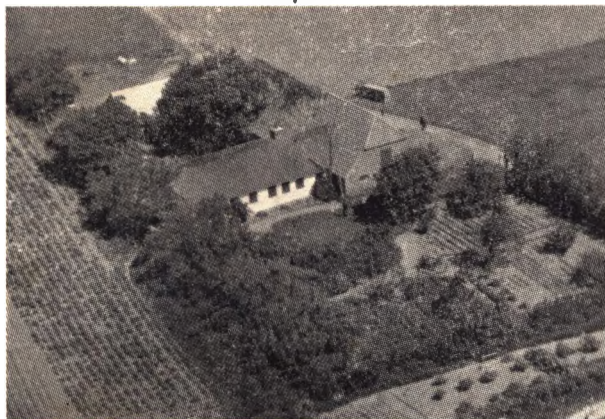

EJNAR JEPSEN, Landmand, „Nr. Hjortkjer“, Ramme,

født samme Sted 25. 8. 1893. Forældre: Peder Koldborg Jepsen, Landmand, Ramme, Hustru Ane Kirstine Clausen. Bedsteforældre: FF Jeppe Kristensen, Husmand, Sdr. Nisum. FM Mariane. MF Claus Sleth, Gdr., Dybe. MM Ane Kirstine. Ejnar Jepsen er gift med Helga Kristensen, f. i Ramme 8. 4. 1899. Forældre: Kristian Kristensen, Gdr., Ramme, Hustru Johanne. Bedsteforældre: FF Knud Kristensen, Gdr., „Trøldvård“, Ramme. FM Johanne. MF Jens Knud Kristensen, Gdr., „Flansmose“, Dybe. MM Maren Larsdatter. I Ejnar Jepsens Ægteskab er der 9 Børn: Elly Kristine 16. 12. 1923, Svend Aage 24. 6. 1926, Johs. Kristian 5. 5. 1928, Anna 10. 5. 1929, Ingrid 28. 4. 1930, Peder 2. 10. 1932, Niels 29. 10. 1933, Mariane 15. 2. 1939, Birthe 9. 12. 1945. Jepsen overtog Gaarden 1923 efter sin Far med 12 Tdr. Land. Ejendommen oprindeligt udstykket fra Nr. Hjortkjer. Bygninger ældre, men restaureret og velholdte. Der drives alm. alsidigt Landbrug.

ERHARDT JEPPESEN, Gdr., „Vestertof“, Dybe pr. Bonnet,

født i Nr. Lem 28. 6. 1918. Forældre: Søren Jepsen, Landmand, Nr. Lem, Hustru Anna. Bedsteforældre: FF Jepsen, Gdr., Nr. Lem. FM Marie. MF Jensen, Flynder. Erh. Jeppesen er gift med Emma Jensen, født i Lomborg 17. 12. 1921. Forældre:

Mads Kruse Kjær Jensen, Gdr., Lomborg, Hustru Kristine. I Erhardt Jeppesens Ægteskab er der 3 Børn: Anna 21. 1. 1945, Inger og Lis 1. 2. 1949. Jeppesen købte Gaarden 1950 af Anton Kirk, nu boende i Bonnet, med Besætning og 9½ Td. Land lermuld. Der drives alm. alsidigt Landbrug med dertil hørende Maskiner og Redskaber.

EMIL JOSEFSEN, Gdr., „Laulund“. Dybe pr. Ramme,

født i Dybe 15. 3. 1903. Forældre: Jens Chr. Josefson (Veje), Husmand, Dybe, Hustru Sidsel Marie. Bedsteforældre: FF Josef Emanuelson, Husmand, Dybe. FM Jensine. MF Mads Bjerg Madsen, Fisker, Ferring. MM Henrikke. Emil Josefson er gift med Anna Schmidt, født i Tim 6. 12. 1905. Forældre: Peder Schmidt, Gdr., Tim, Hustru Mariane. Bedsteforældre: FF Nis Hansen Schmidt, Gdr., Tim. FM Mariane. MF Jens Mogensen, Husmand, Stadil. MM Marie. I Emil Josefsons Ægteskab er der 9 Børn: Gunnar 13. 1. 1929, Erna 12. 2. 1931, Marie 3. 8. 1932, Verner 16. 10. 1935, Frede 24. 7. 1937, Jørgen 20. 1. 1940, Jens Kristian 4. 1. 1943, Mariane 10. 5. 1945, Astrid 30. 10. 1949. Josefson købte ved sit Giftermaal „Stjernholm“ i Fjaltring Sogn med 14 Tdr. Land og drev den til 1940, da de købte „Laulund“ med 16 Tdr. Land, deraf 6 Hede, som ejeren nu har opdyrket samt restaureret Bygninger og bygget til Stuehuset. Der drives alm. Landbrug med de nødvendige Maskiner.

HARALD JØRGENSEN, Gdr., „Morsbjergbus“. Bonnet,

født i Hvejsel Sogn 22. 9. 1922. Forældre: Jørgensen, Gdr., Hvejsel, Hustru Jørgine. Harald Jørgensen er gift med Norma Kirstine Christensen, født i Ramme Sogn 29. 1. 1922. Forældre: Peter Chr. Christensen, Barbermester, Bonnet, Hustru Signe Pedersen. Bedsteforældre: FF Christensen, Landmand, Lomborg. FM Maren. MF Peter Nielsen, Landmand, Dybe. MM Kristine. I Harald Jørgensens Ægteskab er der 1 Barn: Tonny 26. 7. 1947. Jørgensen købte Gaarden 1946 af Niels Stig uden Besætning, men med 10 Tdr. Land lermuld. Desuden er der yderligere lejet 2 Tdr. Land. Der drives alm. moderne Landbrug med Traktor. Jørgensen er udlært som Købmand, men er nu helt gaet over til Landbruget.

JENS KAASGAARD, Gdr., Søndermark. Dybe pr. Bonnet,

født i Ferring Sogn 17. 10. 1921. Forældre: Laurits Kaasgaard, Gdr., Korsled, Ferring, Hustru Anna. Bedsteforældre: FF Jens Kaasgaard, Gdr., Ferring. FM Jensine. MF Mads Lund, Gdr., Tømrer, Ferring Sogn. MM Petrine. Jens Kaasgaard er gift med Anna Kirstine Nielsen, født i Søndermark, Dybe, 22. 10. 1925. Forældre: Ejnar Nielsen, Gdr., Dybe, Hustru Jenny. Bedsteforældre: FF Rasmus Nielsen, Landmand, Snedker, Gylling. FM Anna Kirstine. MF Frederik Laursen, Gdr., Damgaard, Dybe. MM Birgitte. I Jens Kaasgaards Ægteskab er der 2 Børn: Anny 27. 1. 1949 og Laurits 18. 4. 1950. Kaasgaard købte Gaarden 1948 af sin Svigerfar Ejner Nielsen med 27 Tdr. Land. Der drives alm. Landbrug med de nødvendige Maskiner.

JENS P. KIRKEBY, Vognmand. Landmand. „Højbo“. Ramme St.,

født i Fjaltring 30. 1. 1881. Forældre: Laurits Chr. Kirkeby, Gdr., Fjaltring, Hustru Ane Kirstine Jensen. Bedsteforældre: FF Jens P. Kirkeby, Landmand, Strandfoged. FM Kirstine. MF Jep Jensen, Landmand, Fjaltring. MM Kirstine. Jens P. Kirkeby er gift med Ane Josefson, født i Dybe 30. 6. 1885. Forældre: Jens Chr. Josefson, Landmand, Dybe, Hustru Sidsel Marie Madsen. Bedsteforældre: FF Josef Emanuelson, Dybe. FM Jensine. MF Mads Bjerg Madsen, Fisker, Ferring. MM Henrikke. I Jens P. Kirkebyes Ægteskab er der 7 Børn: Arne 17. 2. 1909, Reinholdt 1. 10. 1910, Helga 3. 7. 1912, Vagn 8. 2. 1914, Laurids 14. 9. 1916, Anna 1. 8. 1920, Kristian 2. 8. 1922. Kirkeby boede først i Fjaltring i 18 Aar, hvorefter de købte „Vindborg“ i Ramme Sogn 1928 og drev den indtil 1945, da de solgte og købte deres nuværende Ejendom med 4 Tdr. Land, men det



Iens P. Kirkeby og Hustru

var for lidt til Kirkeby, saa han kørte som Vognmand samtidig. Ejendommen udstykket fra „Østerhøj“. Bygninger menes at være langt over 100 Aar gl.



Familien Gustav Andersen Kloster

GUSTAV ANDERSEN KLOSTER, Gdr., „Rosenlund“
pr. Ramme,

født i Hygum 31. 8. 1905. Forældre: Jacob Kloster, Gdr., Hygum, Hustru Johanne. G. Andersen Kloster er gift med Margrethe Sandholm, født i Gørding 20. 2. 1919. Forældre: Peter Sandholm, Gdr., Gørding, Hustru Anne Jensen. Bedsteforældre: FF Niels Sandholm. FM Margrethe. MF Bertel Ingeman Jensen, Gdr., Naur. MM Inger Katrine. I Gustav Andersen Klosters Ægteskab er der 4 Børn: Knud Erik 7. 10. 1943, Alfred 27. 1. 1945, Anna 10. 4. 1947 og Peter 6. 6. 1949. 1940 blev Herregaarden Bækmark udstykket i 14 Husmandsbrug, og deraf byggede Kloster den ene kaldet „Bækgaard“ og flyttede derud 9. 4. 1940. De havde den til 1947, da de solgte og købte „Rosenlund“ af Hestehandler Kjeldager, Lemvig, med 19½ Tdr. Land Mark og Eng. Bygninger ældre, men beholdte. Der drives alm. alsidigt Landbrug.

PEDER NIELSEN (KNARBORG), Landmand, „Sundsødt“
Ramme.

født i Dybe 21. 12. 1885. Forældre: Niels Nielsen (Knarborg), Landmand, Dybe, Hustru Mette Kirstine. Bedsteforældre: FF Niels Chr. Nielsen (Skive), Landmand, Tømrer, Dybe. FM Margrethe. MF Peder Chr. Pedersen, Landmand, Tækkemand, Fousing. P. Nielsen (Knarborg) er gift med Hilda Laursen, født i Harboøre 19. 1. 1892. Forældre: Niels Laursen, Landmand, Entreprenør, Møborg, Hustru Pvarine Pedersen. Bedste-



Familien Peder Nielsen

forældre: FF Laurits Laursen (Glistoft), Købmand, Bøvling. FM Katrine. MF Peder Pedersen, Landmand, Lomborg. MM Kirstine. I Peder Nielsens (Knarborg)s Ægteskab er der 12 Børn: Erna 23. 6. 1912, Henry 24. 7. 1914, Kirstine 2. 11. 1916, Niels 8. 5. 1918, Olga 12. 4. 1921, Laurits 8. 8. 1923, Anders 30. 1. 1926, Arne 28. 1. 1929, Anna 16. 6. 1931, Esry 20. 4. 1933, Ingrid 26. 9. 1935, Tage 29. 9. 1937. Nielsen købte Gaarden 1918 af Gustav Laugesen med 10 Tdr. Land plus 1 Td. Land i Bøvling Klit. Bygninger ældre, men restaureret og beholdte. Der drives alm. alsidigt Landbrug, desuden har Nielsen kørt Mælketur i 28 Aar til Dybe Mejeri, og der er opvokset 12 Børn, hvoraf de fleste er gift og bosat forskellige Steder

FREDE KOLDSØ, Gdr., „Norager“ pr. Ramme.

født i Nees 19. 3. 1923. Forældre: Frederik Koldsø, Gdr., Nees, Hustru Ane Marie. Bedsteforældre: FF Jensen, Gdr., „Koldsø“, Nees Sogn. FM Katrine. MF Madsen, Gdr., Bøvling. Frede Koldsø er gift med Ruth Krogsgaard Jensen, født i Fjaltring 3. 12. 1926. Forældre: Johannes Krogsgaard, Gdr., Fjaltring, Hustru Ingrid Rønn. Bedsteforældre: FF Hans Peder Krogsgaard Jensen, Gdr., Flynder. FM Kirstine. MF Niels Rønn, Gdr., Bøvling. MM Nicoline. I Frede Koldsøs Ægteskab er der 2 Børn: Jørgen 31. 3. 1949 og Ingrid 5. 6. 1950. Koldsø købte Gaarden 1946 af Viktor Lindholm, Bøvling, med 19 Tdr. Land. Det er en Parcel fra „Vølder“, der ikke er færdigbygget, men som nu er færdig og besat med Maskiner og Besætning. Der drives alm. alsidigt Landbrug.



Familien Laurits Koustrup

LAURITS KOUSTRUP, Gdr., „Aakjer“ pr. Ramme,

født i Holstebro 28. 4. 1892. Forældre: Jens Koustrup, Stald forpagter, Holstebro, Hustru Dorteia Jensen. Bedsteforældre

FF Jens Chr. Koustrup, Landmand, Lomborg. FM Maren. MF Laust Jensen, Maler, Ramme. MM Johanne. L. Koustrup er gift med Nanna Madsen, født i Bøvling 25. 9. 1894. Forældre: Julius Madsen, Landmand, Bøvling, Hustru Johanne Jensen. Bedsteførelde: FF Mads Kjærsgaard, Tække- og Landmand, Fjaltring. FM Karen Pedersdatter. MF Jens Peder Jensen, Tækemand, Nees. MM Ane. I Laurits Koustrups Ægteskab er der 6 Børn: Alfred 11. 2. 1927, Ejvind 11. 5. 1928, Elinor 25. 10. 1929, Olav 12. 12. 1932, Grethe 18. 7. 1936, Gunnar 28. 6. 1938. Koustrup købte ved Giftermaalet Gribdsdal i Trans Sogn med 22 Tdr. Land beliggende helt ude ved Vesterhavet. I Aarenes Løb har Havet ædt 7 Tdr. Land bort. Bygningerne blev ligeledes delvis odelagt, og blev saa nedlagt som Landbrugsejendom, og Resten af Jorden blev saa solgt. Der er kun Stuehus tilbage, der benyttes som Sommerhus. 1944 købtes en Parcel fra „Volder“ paa 20 Tdr. Land, hvorpaa opførtes nuværende Ejendom.

FREDERIK KVIST, Gdr., Dybe pr. Bonnet.

født i Engbjerg 29. 6. 1883. Forældre: Laust Madsen Kvist, Gdr., „Skidenvad“, Engbjerg, Hustru Marie. Bedsteførelde: FF Madsen, Gdr., Trans. MF Pinholdt. Fr. Kvist er gift med Mariane Madsen, født i Trans 15. 11. 1888. Forældre: Mads Chr. Madsen, Landmand, Dybe, Hustru Kirstine. Bedsteførelde: FF Jens Madsen, Landmand, Ramme. MF Andersen, Trans. MM Else. I Frederik Kvists Ægteskab er der 2 Børn: Marie 26. 5. 1915 og Laurits 19. 5. 1918. Kvist købte Gaarden 1910 af E. Madsen med 12 Tdr. Land Lermuld. Senere tilkøb 3½ Td. Land. Besætningen bestaar af ren Jersey. Der drives alm. alsidigt Landbrug.



HARALD LARSEN, Gdr., „Dybebjerg“, Dybe pr. Bonnet.

født i Tørring Sogn 4. 11. 1904. Forældre: Kristian Larsen, Gdr., Tørring, Hustru Kirsten Pedersen. Harald Larsen er gift med Kirstine Pedersen, født i Hee Sogn 12. 12. 1917. Forældre: Ingemann Pedersen, Landmand, Fabjerg, Hustru Ane. Bedsteførelde: FF Andreas Møller, Gdr., „Bjerggaard“, Ramme. FM Mette Mæggebæk. MF Peder Chr. Laursen, Gdr. MM Else. I Harald Larsens Ægteskab er der 2 Børn: Blse 4. 9. 1947 og Kristian 23. 4. 1949. Larsen købte Gaarden 1939 af Mathias Kastbergs Enke med 22 Tdr. Land Lermuld. Bygninger ældre, men restaureret flere Gange. Der drives alm. alsidigt Landbrug.

Søskende LAURSEN, „Rammegaard“, Ramme.

Forældre: Jens Laurids Laursen, Gdr., Ramme, Hustru Karen. Bedsteførelde: FF Laust Hansen, Bøvling. FM Katrine. MF Peder Poulsen Post. MM Nielsine Christensen. Søskende Laursen: Aage 28. 2. 1893, Gudrun 16. 12. 1900, Georg 1. 1. 1902, Folmer 4. 11. 1906, Ruth 24. 7. 1911. Gaarden kan føres langt tilbage i Historien. Før 1662 var ca. 30 Ejendomme lagt under Rammegaard. Jens Laurits Laursen, født i Bøvling 8. 4. 1864, tjente ret tidligt som Hyrdeleang paa Rammegaard, hvor

af han senere paa Grund af sin Dygtighed blev Ejer i 1905. Var før den Tid Mejeribestyrer i Vejrum i 16 Aar. Gaarden var ved Overtagelsen 262 Tdr. Land. Der drives alm. alsidigt Landbrug. Der er eget Elektricitetsværk, som drives ved Vandkraft.



ALFRED LAURITSEN, Gdr., „Damgaard“, Dybe pr. Bonnet.

født i Dybe 6. 3. 1890. Forældre: Frederik Lauritsen, Gdr., Dybe, Hustru Birgitte. Bedsteførelde: FF Laurits Villadsen, Gdr., Dybe. FM Juliane. MF Mads Chr. Anneberg, Købmand, Dybe Mølle. MM Barbara. Alfred Lauritsen er gift med Ebba Anneberg, født i „Dybe Mølle“, 26. 7. 1900. Forældre: Anneberg, Møller, Købmand, Hustru Kirstine. Bedsteførelde: FF Mads Chr. Anneberg, Købmand, Dybe Mølle. FM Barbara. MF Ole Poulsen, Gdr., „Nødderup“, Tim. MM Ane. I A. Lauritsens Ægteskab er der 4 Børn: Birgitte 21. 6. 1924, Bodil 17. 9. 1927, Erik 25. 12. 1929 og Ingrid 26. 3. 1931. Lauritsen overtog Gaarden i Dybe Sogn 1923 efter sin Far med 48 Tdr. Stuehus opført 1896. Der drives alm. Landbrug.

ERNST LAURITSEN, Købmand, Dybe pr. Ramme.

født i Dybe 7. 9. 1892. Forældre: Frederik Lauritsen, Landmand, Dybe, Hustru Birgitte. Bedsteførelde: FF Laust Villadsen, Gdr., „Damgaard“, Dybe. FM Juliane. MF Mads Anneberg, Købmand, Dybe. MM Barbara. Ernst Lauritsen er gift med Maren Nielsen, født i Simsted 22. 2. 1896. Forældre: Søren Nielsen, Landmand, Simsted, Hustru Kirsten Marie. Bedsteførelde: FF Niels P. Nielsen, Smed, Simsted. FM Kirstine Marie. MF Peter Taastrup. MM Maren. I Ernst Lauritsens Ægteskab er der 1 Barn: Frede 1. 2. 1937. Lauritsen byggede sin Forretning 1912 og har drevet den siden som blandet Købmandsforretning, der ligger midt i Dybe By med normal Omsætning paa 80.000 Kr. aarlig. Sønnen følger i Faderens Fodspor.

LAURIDS BRANDT LAURIDSEN, Kommunalmand, „Østerhøjhus“, Ramme.

født i Ramme 24. 7. 1886. Forældre: Chr. Brandt Lauridsen, Landmand, Ramme, Hustru Thomasine. Bedsteførelde: FF Laurids Brandt Lauridsen, Landmand, Ramme. FM Maren. MF Stausholm, Harboore. L. Brandt Lauridsen er gift med Emma Jensen, født i Nees 26. 8. 1896. Forældre: Ole Høj, Teglblænder, Dybe, Hustru Ane Katrine Larsen. Bedsteførelde: FF Jens Stougaard Jensen, Vejmænd, Nees. FM Kristine. MF Lars P. Larsen, Møllersvend, Harboore. MM Else Marie. I L. Brandt Lauridsens Ægteskab er der 11 Børn: Kaja 8. 7. 1914, Christa 12. 2. 1916, Henry 17. 9. 1918, Ruth 10. 10. 1920, Svend 23. 10. 1922, Karl 1. 3. 1925, Edith 7. 1. 1928, Bjørn 7. 2. 1932, Ingrid 2. 3. 1934, Eva 15. 5. 1936, Randi 1. 12. 1936. Lauridsen har hele sin Tid været i Ramme. I Begyndelsen var han i



Familien Laurits Brand Lauritsen

flere Aar Daglejer paa Rammegaard, men ellers beskæftiget sig med alt. De sidste 20 Aar som kommunal Vejmand, samt i flere Aar autoriseret Rotte- og Muldvarpejæger.



**KRISTIAN KRARUP LIND, Gdr., „Vedsted“,
Dybe pr. Bonnet,**

født i „Knudsgaard“, Dybe, 14. 12. 1900. Forældre: Jens Lind, Gdr., Dybe, Hustru Charlotte. Bedsteforældre: FF Kristian Krarup Lind, Gdr., Dybe. FM Birgitte. MF Knud Peter Lind, Gdr., Dybe. MM Kirstine. Kr. Krarup Lind er gift med Olga Nielsen, født i Ramme 8. 5. 1904. Forældre: Niels Nielsen, Landmand, Ramme, Hustru Anne Marie. Bedsteforældre: FF Nielsen, Fisker, Bøvling Sogn. MF Glistrup. I Kr. Krarup Linds Ægteskab er der 2 Børn: Charlotte 18. 4. 1926 og Jens 11. 6. 1930. Lind købte Gaarden 1927 af Rasmus Skaaning med 20½ Td. Land, senere tilkøbt 11 Tdr. Land fra Knudsgaard. Gaarden blev overtaget uden Besætning. Bygninger ældre, men udvidet flere Gange. Der drives alm. alsidigt Landbrug.

KRISTIAN LUNDGAARD, Smedemester, Dybe pr. Ramme,

født i „Fjordside“, Bøvling, 8. 4. 1878. Forældre: Peter Lundgaard, Gdr., Bøvling, Hustru Maren. Bedsteforældre: FF Chr. Lundgaard, Ramme Sogn. FM Maren. MF Daniel Østergaard, Gdr., Bøvling. MM Mette Katrine. Kr. Lundgaard er gift med Laura Christensen, født i Bøvling 7. 8. 1883. Forældre: Niels Peter Christensen, Bagermester, Bøvling, Hustru Birgitte Kirstine. Bedsteforældre: FF Jens Chr. Skalkhøj, Handelsmand, Bøvling. FM Mette Kirstine, Væver. MF Knud Birkild Kristensen, Landmand. MM Dorthe Andreasdatter. I Kr. Lundgaards Ægteskab er der 9 Børn: Erna Mia 14. 5. 1905, Svend Aage 31. 8. 1908, Helge 1. 5. 1912, Maren 31. 12. 1914, Bir-

gitte 30. 10. 1916, Peter 17. 4. 1919, Knud Birkild 19. 9. 1921, Dina Margrethe 18. 7. 1924, Tove 11. 3. 1932. Lundgaard kom fra Bøvling som udlært Svend til Dybe 1903 og begyndte Virksomhed i et gammelt nedlagt Mejeri og oparbejdede den til 1913, da han byggede sin nuværende Smedie, og 1919 Beboelseshus ved Siden af Smedien af Munkesten. Overlod 1948 Forretningen til 2 Sønner, Svend Aage og Knud Birkild, men trods sine 73 Aar staar Lundgaard endnu i Smedien og arbejder med.

KRISTEN MAAGAARD, Gdr., „Sleth“, Dybe pr. Ramme,

født i Bøvling 20. 3. 1922. Forældre: Gregers Maagaard, Gdr., Bøvling, Hustru Kirstine Mogensen. Bedsteforældre: FF Henrik Maagaard Christensen, Gdr., Bøvling. MM Kirstine. MF Kristen Mogensen, Boelsmand, Flynder. Kr. Maagaard er gift med Anna Pedersen Ruby, født i Fjaltring 12. 1. 1923. Forældre: Peder Pedersen Ruby, Gdr., Fjaltring, Hustru Marie. I Kr. Maagaards Ægteskab er der 1 Barn: Helge 20. 10. 1950. Maagaard købte Gaarden af Jens Paakjær 1949 med 14 Tdr. Land. Gaarden har før været Kapellanbolig til Dybe Præstegaard. Bygninger ældre, men velholdte. Der drives alm. alsidigt Landbrug.



AAGE MADSEN, Gdr., „Seksbolds“, pr. Ramme,

født i Ferring 28. 7. 1901. Forældre: Peder Andreas Madsen, Ferring, Hustru Juliane. Bedsteforældre: FF Jens Peder Madsen, Arbejdsmand, Veteran fra 1864. FM Ane Dorthea. MF Anders Knudsen Kjeldahl, Husmand, Trans. MM Christiane Svendsdatter. Aage Madsen er gift med Magna Magdalene Nielsen, f. i Ramme 31. 3. 1907. Forældre: Laurits Nielsen, Gdr., „Rosenlund“, Ramme, Hustru Mette Kirstine Mikkelsen. Bedsteforældre: FF Graves Nielsen, Landmand, Ramme. FM Marie. MF Jens Mikkelsen, Fisker, Thorsminde. MM Kirstine. I Aage Madsens Ægteskab er der 4 Børn: Ingrid 24. 4. 1933, Esther 5. 3. 1940, Børge 22. 4. 1942, Rita Kirstine 24. 3. 1949. Madsen købte Gaarden 1929 af Niels P. Pedersen med 15 Tdr. Land Mark og Eng. Udstykket fra Rammegaard for ca. 80 Aar siden. Bygninger dels ældre, dels ombygget. Der drives alm. Landbrug med de nødvendige Maskiner.

AKSEL TH. MADSEN, Landmand, „Vestertofst“, pr. Ramme,

født i Hou 9. 10. 1908. Forældre: Jens Peter Berthelsen, Hustru Kirstine Madsen. Bedsteforældre: MF Jens Peter Madsen, Landmand, Hygum. MM Annine. Aksel Th. Madsen er gift med Karen Dalgaard Jensen, f. i Dybe 1. 10. 1911. Forældre: Thyge Jensen, Landmand, Vognmand, Dybe, Hustru Vilhelmine. Bedsteforældre: FF Morten Jensen, Fisker, Lundø. FM Johanne. MF Vilhelm Dalgaard, Gdr., V. Thybogaard, Lomborg. MM Karen. I Aksel Th. Madsens Ægteskab er der 2 Børn: Villy Thyge 11. 6. 1935, Svend Aage 19. 3. 1943. Madsen købte Gaarden 1934 af Niels Lindholm, Ramme, med



10 Tdr. Land. Bygninger ældre, men restaureret. Ejendommen udstykket fra „Højlund“. Der er senere tilkøbt 5 Tdr. Land. Besætningen ren Jersey. Der drives alm. alsidigt Landbrug.

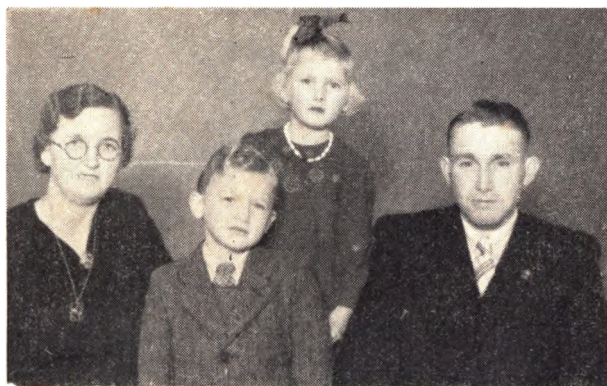

Familien Chr. Madsen

CHR. MADSEN, Landmand, „Godthaab“ pr. Ramme,

født i Haderup 20. 1. 1915. Forældre: Mogens Madsen, Landmand, Aulum, Hustru Sørine Jensen. Bedsteforældre: FF Madsen, Gdr., Hodsager, Chr. Madsen er gift med Signe Jensen, f. samme Sted 13. 8. 1912. Forældre: Jens P. Jensen, Landmand, Ramme, Hustru Mette Marie Pedersen. Bedsteforældre: MF Peter Chr. Sørensen, Fisker, Trans (druket). MM Kirstine Sørensen. I Chr. Madsens Ægteskab er der 2 Børn: Svend Erik 8. 5. 1941, Edith 9. 11. 1942. Madsen overtog Gaarden 1945 efter sin Svigerfar, der byggede den ca. 1905. Der er 6 Tdr. Land Mark og Eng. Der drives alm. alsidigt Landbrug.



Familien Janus Madsen

JANUS MADSEN, Gdr., „Pilgaard“, Dybe, Bonnet,

født i Dybe 17. 4. 1889. Forældre: Erik Madsen, Gdr., Dybe, Hustru Ane Kirstine Christensen. Bedsteforældre: FF Mads Pedersen, Gdr., Ramme. FM Else. Janus Madsen er gift med Pouline Mathilde Poulsen, f. i Lomborg 15. 3. 1893. Forældre: Jens Chr. Poulsen, Gdr., Tørring, Hustru Mariane Refsgaard Nielsen. Bedsteforældre: MF Jens Brun Nielsen, Gdr., Hou. MM Marie. I Janus Madsens Ægteskab er der 3 Børn: Vagn Erik 3. 12. 1928, Egon Chr. 17. 1. 1931, Ingvard 18. 12. 1935. Madsen købte Gaarden 1922 af Fynboen Jens P. Nielsen med 25 Tdr. Land Lermuld. Udbygninger opført 1909. Gaarden var før opført af Ierklinet Vægge med Træ og Straatag. Stuehus opført 1894. Der drives alm. alsidigt Landbrug.

NIELS MADSEN, Gdr., „Højbjerg“, Dybe, Bonnet,

født i Møborg 17. 8. 1908. Forældre: Mads Marinus Madsen, Gdr., Møborg, Hustru Anne Margrethe Sandholm. Bedsteforældre: FF Chr. Madsen, Nees. FM Kristiane. MF Niels Sandholm. MM Else Margrethe. Niels Madsen er gift med Helga Pedersen, f. i Hygum 17. 2. 1909. Forældre: Anders Pedersen, Arbejdsmand, Hygum, Hustru Vilhelmine. Bedsteforældre: FF Jens Chr. Jensen, Lomborg. FM Jandine. MF Peder Poulsen, Tørring. MM Kristiane. I Niels Madsens Ægteskab er der 1 Barn: Stig 3. 3. 1948. Madsen købte Gaarden 1945 af Otto Jensen, nu boende i Viborg, med 8 Tdr. Land Lermuld. Der drives alm. alsidigt Landbrug.

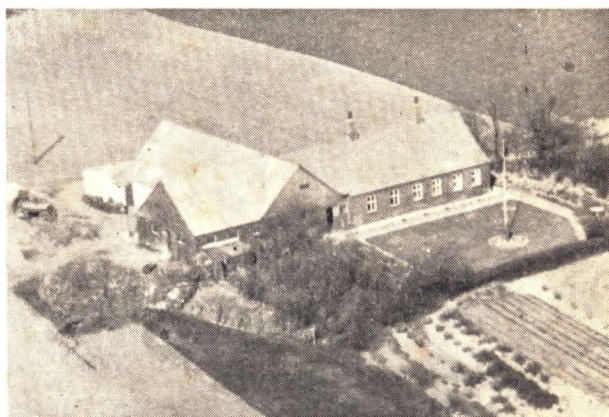

NIELS MADSEN, Gdr., Dybe, Bonnet,

født i Lomborg 3. 2. 1915. Forældre: Søren Madsen, Landmand, Lomborg, Hustru Kirstine Hansen. Bedsteforældre: FF Madsen, Møborg. MF Hansen, Fabjerg. Niels Madsen er gift med Marie Ottesen, f. i Lomborg 29. 1. 1920. Forældre: Karl Ottesen, Landmand, Lomborg, Hustru Dagmar. Bedsteforældre: FF Jens Ottesen, Landmand, Ramme. FM Maren. MF Jens Kristensen, Landmand, Bonnet. MM Marie. I Niels Madsens Ægteskab er der 1 Barn: Svend 19. 10. 1947. Madsen købte Gaarden 1944 af Ole Svendsen med 8 Tdr. Land Lermuld. Bygninger ældre og skal restaureres 1951. Der drives alm. alsidigt Landbrug.

MARINUS KASTBERG MATHIASSEN, Gdr., „Nørmark“, Dybe, Bonnet,

født i Nr. Kastberg, Dybe, 25. 6. 1883. Forældre: Kristian Kastberg Mathiasen, Gdr., Hustru Marie Vestergaard. Bedsteforældre: FF Mathias Kastberg Mathiasen, Gdr., Dybe. M. Kastberg Mathiasen er gift med Mathilde Bjerg Madsen, f. i Fjaltring 1. 6. 1895. Forældre: Peder Chr. Madsen, Gdr., Nr. Rækby, Trans, Hustru Laura Johanne Bjerg. Bedsteforældre: FF Mads Rækby, Gdr., Trans. FM Mariane. MF Mads Bjerg, Gdr., Fjaltring. MM Kirsten. I M. Kastberg Mathiasens Ægteskab er der 1 Barn: Henning 30. 10. 1928. Kastberg købte



Gaarden 1917 af Jens Chr. Flansmose med 44½ Tr. Land god lermuldet Jord. Bygninger ældre, men vedligeholdt. Mathiasen drev Gaarden som alsidigt Landbrug til sin Død 1949. Hæning har siden Faderens Død været Bestyrer paa Gaarden.

AKSEL MIKKELBORG, Gdr., „Ottedal“.

Dybe pr. Ramme.

født i Vejrum 23. 10. 1913. Forældre: Marmus Jensen, Landmand, Vejrum, Hustru Karen. Bedsteforældre: FF Jens P. Jensen, Mikkelborg, Gimsing, FM Louise. MF Jens Jensen, Landmand, Resen. MM Maren. Aksel Mikkelborgs Søster Louise Martine Jensen Mikkelborg, f. i Gimsing 12. 12. 1903, er Husbestyrerinde. Mikkelborg købte Gaarden af Broderen Jens P. Jensen Mikkelborg i 1948, som dengang blev gift og flyttede til Nr. Nissum. Der er 26 Tdr. Land. Bygninger ældre, men restaureret og velholdte. Der drives alm. alsidigt Landbrug.

INGEMANN MOGENSEN, Boelsmand, „Hvirgeloft“.

Ramme.

født i Amtkjær, Husby, 14. 9. 1913. Forældre: Kristian Mogensen, Boelsmand, Husby, Hustru Ingeborg Margrethe Pedersen. Bedsteforældre: FF Kristian Mogensen, Boelsmand, Flynder. FM Kristine. MF Carl Chr. Pedersen, Ramme. MM Kirstine. Mogensen overtog Gaarden efter sin Far 1945 med 14 Tdr. Land. Stald og Lade ombygget 1949. Stuehus stammer fra første Begyndelse. Der drives alm. alsidigt Landbrug.

JENS CHR. MOGENSEN, Boelsmand, „Hedevang“.

pr. Ramme.

født i „Hvirgeloft“, Ramme, 28. 2. 1924. Forældre: Kristian Mogensen, Boelsmand, Husby, Hustru Ingeborg Margrethe. Bedsteforældre: FF Kresten Mogensen, Boelsmand, Flynder. FM Ane Kristine. MF Carl Christian Pedersen, Gartner, Ramme. MM Kirstine. J. Chr. Mogensen er gift med Else Marie Jensen, f. i Nr. Felding 11. 2. 1925. Forældre: Emil Jensen, Husmand, Nr. Felding, Hustru Signe Katrine Grønne. Bedsteforældre: FF Kristian Jensen, Gdr., „Vestergaard“, Nees. FM Valborg. MF Chr. Andersen, Grønne, Slagter, No. MM Nicoline. I J. Chr. Mogensens Ægteskab er der 2 Børn: Gunnar 15. 11. 1948, Erik 28. 4. 1950. Mogensen overtog Gaarden 1949 efter sin Far med 6 Tdr. Land, men uden Besætning. Gaarden har tidligere været større, men der er flere Gange solgt Jord fra. Bygninger opført efter Brand 1925. Der drives alm. alsidigt Landbrug.

MAGNE MOGENSEN, Bestyrer, „Bukkegaarden“.

Ramme,

født i Haubro 30. 10. 1914. Forældre: Chr. Mogensen Christensen, Gdr., Haubro, Hustru Olga Margrethe Mogensen, f. Nielsen. Bedsteforældre: FF Søren Christensen, Husmand, FM Ingeborg. MF Niels Peter Nielsen, Lervarefabrikant, Hjør-

ting. MM Anne Thomsen. Magne Mogensen er gift med Vita Guldborg, f. i Lomborg 13. 2. 1892. Forældre: Anders Guldborg, Gdr., Lomborg, Hustru Johanne. Bedsteforældre: FF Peder Guldborg, Gdr., Lomborg, FM Elisabeth. MF Andreas Ørth, Landmand, Lem. I Magne Mogensens Ægteskab er der 2 Børn: Ejler 25. 9. 1943, Søren 13. 10. 1949. Chr. Mogensen Christensen fra Staby købte Gaarden 1929 uden Besætning og med 90 Tdr. Land, deraf 4 Hede, som nu er tilplantet. Stuehus opført ca. 1920. Bygninger ældre, men velholdte. Chr. M. Christensen drev Gaarden til sin Død 1948, hvorefter Søn overtog den. Der drives megen Froavl.

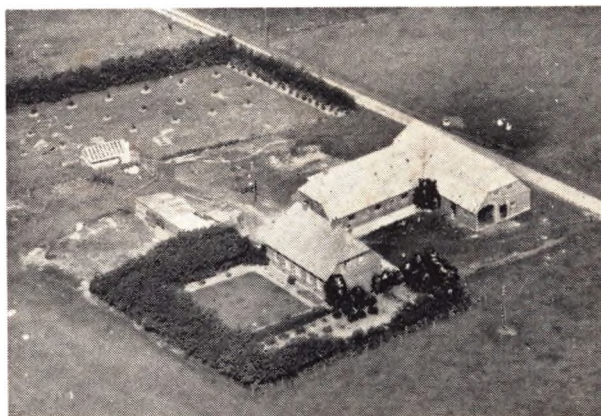

HANS CHR. MORTENSEN, Gdr., „Nygaard“ pr. Ramme,

født i Vrads 5. 5. 1914. Forældre: Jens Chr. Mortensen, Landmand, Vrads, Hustru Kirstine Jensen. Bedsteforældre: FF Niels Chr. Mortensen, Landmand, „Genser“, Sdr. Jylland. FM Anne. MF Hans Jensen, Landmand, Vrads. MM Karen. H. Chr. Mortensen er gift med Marie Søjborg, f. i Madum 22. 7. 1915. Forældre: Søren Søjborg, Murer, Madum, Hustru Kirsten. Bedsteforældre: FF rejst til Amerika ca. 1890. MF Knud Laursen, Gdr., Madum. MM Mette. I Hans Chr. Mortensens Ægteskab er der 3 Børn: Frants 13. 2. 1943, Jens Thorup 4. 12. 1944, Kirsten 13. 9. 1947. Mortensen købte Gaarden 1942 af Abildgaard uden Besætning med 25 Tdr. Land. Gaarden udstykket fra „Meltoft“ ca. 1931. Bygninger er de samme. Mortensen har anskaffet ny Besætning. Der drives alm. alsidigt Landbrug.

ARON NIELSEN, Gdr., „Fladbede“ pr. Ramme.

født i Vandborg Sogn 8. 4. 1906. Forældre: Andreas Nielsen, Landmand, Vandborg, Hustru Martha Martinsen. Bedsteforældre: FF Landmand i Lem. Aron Nielsen er gift med Anna Olesen, f. i „Nørtoft“, Ramme, 7. 2. 1915. Forældre: Niels Olesen, Gdr., Ramme, Hustru Margrethe. I Aron Nielsens Ægteskab er der 5 Børn: Niels Ole 13. 3. 1941, Martha 20. 6. 1943, Ejvind 28. 4. 1945, Sigrid og Børge 26. 4. 1948. Nielsen overtog Gaarden 1940 med 87½ Td. Land efter sin Svigerfar. Gaarden kan føres langt tilbage i Historien. Der er i Tidens Løb blevet solgt ret store Arealer fra. Stuehus ca. 100 Aar gl. Udbygninger opført efter Brand 1915. Da købte Niels Olesen Gaarden, der da laa i Ruiner, og byggede den op. Der drives alm. alsidigt Landbrug.

ASGER NIELSEN, Mejeribestyrer, Dybe pr. Ramme.

født i Dybe 4. 5. 1905. Forældre: Jørgen Nielsen Mejeribestyrer, Dybe, Hustru Anne Hansen. Bedsteforældre: FF Rasmus Nielsen, Landmand. FM Kirsten. MF Hans Hansen, Landmand, Horne, Fyn. MM Ane. Asger Nielsen er gift med Asta Hjortkjær, f. i Ramme 10. 10. 1911. Forældre: Peter Hjortkjær, Gdr., Ramme, Hustru Mathilde Bech. Bedsteforældre: FF Jens Hjortkjær, Gdr., Ramme. FM Anne Marie. MF Chr.

Bech, Gdr., Dybe. MM Christiane. I Asger Nielsens Ægteskab er der 5 Børn: Anna 19. 5. 1944, Mathilde 15. 11. 1946, Karen 20. 5. 1948, Else og Jørgen 13. 12. 1949. Andelsmejeriet Ørvad i Dybe Sogn blev oprettet 1888 af Beboerne i Sognet. Der blev skiftet Bestyrer flere Gange indtil 1895, da Nielsen blev antaget, og var der til sin Død 1938. Blev da efterfulgt af Sønnen Asger, som saa har bestyret siden.

EJNAR NIELSEN, Gdr., „Højmark“ pr. Ramme,

født i Gylling 1. 12. 1895. Forældre: Rasmus Jørn Nielsen, Snedker, Landmand, Gylling, Hustru Anne Kristine Rasmussen. Bedsteforældre: FF Niels Nielsen, Snedker, Gylling. FM Anne. MF Rasmus Rasmussen, Tækkemand, Gylling Sogn. MM Maren. Ejnar Nielsen er gift med Jenny Lauritsen, født i „Damgaard“, Dybe, 27. 8. 1888. Forældre: Frederik Lauritsen, Gdr., Dybe, Hustru Birgitte. Bedsteforældre: FF Laurits Villadsen, Gdr., Dybe. FM Juliane. MF Mads Chr. Anneberg, Købmand, Landmand, Dybe Mølle. MM Barbara. I Ejnar Nielsens Ægteskab er der 2 Børn: Anna Kirstine 22. 10. 1925 og Inger Birgitte 11. 12. 1927. Nielsen købte „Søndermark“ ved sit Giftermaal 1921, drev den til 1948, da de købte „Højmark“ med 6 Tdr. Land. Bygninger ældre, men restaureret. Der drives alm. alsidigt Landbrug. Der er desuden beplantet en hel Del omkring Ejendommen.



GRAVERS NIELSEN, Gdr., „Borup“ pr. Ramme,

født i „Rosenlund“, Ramme, 25. 11. 1904. Forældre: Laurits Nielsen, Rømer, Hustru Mette Kirstine. Bedsteforældre: FF Gravers Nielsen, Landmand, Ramme. FM Marie. MF Jens Mikkelsen, Landmand, Thorsminde. MM Kirstine. Gravers Nielsen er gift med Marie Jensen, f. i „Godthaab“, Trans, 19. 6. 1912. Forældre: Laurits Chr. Jensen, Murer, Trans, Hustru Johanne Kirstine Danielsen. Bedsteforældre: FF Jens Chr. Jensen, Fjaltring. FM Marie. MF Niels Bech Danielsen, Landmand, Bøvling. MM Martine. I Gravers Nielsens Ægteskab er der 4 Børn: Gunnar 5. 12. 1934, Lilly 4. 8. 1940, Arne 5. 9. 1941, Sonja 29. 4. 1943. Nielsen købte Gaarden 1930 af Niels Borup med 13 Tdr. Land. Bygninger dels ældre, dels ombygget, dels ny. Gaarden udstykket fra Vindbjerg 1908. Nielsen har drænet og grundforbedret hele Marken. Der drives alm. alsidigt Landbrug.

**JENS NIELSEN, Landmand, „Huggesgaardshus“,
Dybe, Bonnet,**

født samme Sted 21. 12. 1894. Forældre: Anders Nielsen, Landmand, Tømrer, Dybe, Hustru Marie. Bedsteforældre: FF Niels Andersen, Tømrer, Landmand, Ferring. FM Else. MF Mads Pedersen, Ramme. — Jens Nielsen er gift med Thyra Christensen, født i Flynder 1. 3. 1910. Forældre: Chr. Christensen, Gdr., Flynder, Hustru Else Iversen. Bedsteforældre: FF Christensen, Gdr., „Kjærgaard“, Flynder. MF Iversen,

Landmand, Flynder. I Jens Nielsens Ægteskab er der 2 Børn. Elmer Chr. 25. 11. 1942, Eigil 13. 8. 1932. Nielsen overtog Gaarden efter sin Far 1930 med 8 Tdr. Land. Der drives alm. alsidigt Landbrug. Nielsen holder Jubilæum Efteraaret 1951 som Mælkekusk. 30 Aar til Bonnet og 10 til Dybe.

PEDER NIELSEN, Gdr., „Nyholm“, Dybe, Bonnet,

født samme Sted 20. 3. 1938. Forældre: Chr. Nielsen, Gdr., Dybe, Hustru Johanne Pedersen. Bedsteforældre: FF Niels Chr. Nielsen, Gdr., Dybe. FM Anne Margrethe. MF Peder Pedersen, Flyvholm, Gdr., Harboøre. Peder Nielsen er gift med Kristine Møller, f. i Tørring Sogn, „Mosegaard“, 6. 2. 1901. Forældre: Jens Møller, Gdr., Tørring, Hustru Mariane. Bedsteforældre: FF Mads Møller, Gdr., „V. Houmaa“, Hou. FM Johanne. MF Jens Hansen, Tømrer, Hou. MM Katrine. I Peder Nielsens Ægteskab er der 2 Børn: Hanne 8. 11. 1933, Jenny 22. 2. 1936. Nielsen overtog Gaarden 1914 efter sin Far med 8 Tdr. Land. Nielsen har bygget Stuehus 1936. Der drives alm. alsidigt Landbrug med de nødvendige Maskiner.

TAGE NIELSEN, Gdr., „Solhøj“ pr. Ramme,

født i Bøvling 25. 5. 1910. Forældre: Jens Nielsen, Gdr., Bøvling, Hustru Katrine Jørgensen. Bedsteforældre: FF Chr. Nielsen, Husmand, Lomborg. MF Lars Jørgensen, Gdr. Lomborg. MM Maren. Tage Nielsen er gift med Esther Christensen, f. i Houbro 4. 11. 1913. Forældre: Chr. Mogensen Christensen, Gdr., Houbro, Hustru Olga Margrethe Nielsen. Bedsteforældre: FF Søren Christensen, Landmand, Karlby v. Hornslet. FM Ingeborg. MF Nielsen, Hjørring. I Tage Nielsens Ægteskab er der 4 Børn: Bent 28. 2. 1940, Tove 11. 6. 1941, Troels 27. 4. 1943, Solveig 16. 5. 1945. Nielsen overtog Gaarden 1935 med 40 Tdr. Land. Bygninger ældre, men restaureret og tilbygget. Der drives alm. alsidigt Landbrug. Desuden Hønseri med Rugning af Kyllinger. Der sælges til store Dele af Landet.



**VAGNER ELIAS NIELSEN, Husmand, „Vesterbo“,
Ramme,**

født i Flynder 13. 3. 1913. Forældre: Jens Peter Nielsen, Gdr., Flynder, Hustru Celiane Eriksen. Bedsteforældre: FF Niels Chr. Nielsen, Fjaltring. MM Kirstine. MF Elias Eriksen, Arbejdsmand, Dybe. V. Elias Nielsen er gift med Rigmor Annine Jensen, f. i Dybe 24. 4. 1918. Forældre: Jens P. Jensen, Vandborg, Hustru Elna Christensen. Bedsteforældre: FF Thor Jensen, Vandborg. FM Karen Margrethe. MF Niels Christensen, Trans. MM Karoline. I V. Elias Nielsens Ægteskab er der 2 Børn: Jens Peder 12. 2. 1946, Hardy 23. 2. 1948. Nielsen købte Gaarden 1945 af Jens Chr. Dam uden Besætning og forfaldne Bygninger, som var fyldt med tyske Soldater. Der er 12 Tdr. Land, som Nielsen staar i Begreb med at dræne. Bygninger restaureret overalt.



Familien Viggo Nielsen

VIGGO NIELSEN, *Landmand, „Højland“*. Dybe, Ramme,

født i Bøvling 4. 5. 1895. Forældre: Andreas Nielsen, Landmand, Bøvling, Hustru Katrine Braagaard. Bedsteforældre: FF Niels Peder Nielsen, Husmand, Møborg. FM Marie. MF Johannes Braagaard, Landmand, Ramme. MM Nicoline. Viggo Nielsen er gift med Kirstine Thomsen, f. i Vandborg 20. 11. 1896. Forældre: Anders Thomsen, Landmand, Dybe, Hustru Maren. I Viggo Niensens Ægteskab er der 2 Børn: Maja 19. 8. 1919, Herluf 16. 7. 1925. Nielsen købte Gaarden 1924 af Herman Madsen uden Besætning og 6½ Td. Land, sammenkøbt af forskellige Gaardes Hedelodder. Bygninger ældre, men velholdte. Der drives alm. Landbrug. Nielsen har kørt Mælketur til Dybe Mejeri ca. 25 Aar.



SØREN NYHOLM, *Gdr., „Nyholm“ pr. Ramme,*

født samme Sted 21. 9. 1891. Forældre: Nielsen Christensen, Gdr., Ramme, Hustru Johanne. Bedsteforældre: FF Søren Christensen, Skomager, Mors. FM Kirstine. MF Erik Eriksen, Gdr., V. Flyndergaard, Flynder. MM Maren. Søren Nyholms Søster Kirstine, f. 2. 12. 1888, er Husbestyrerinde. Nyholm overtog Gaarden efter sin Far 1938 med 20 Tdr. Land. Oprindelig udstykket fra „Fladhede“ ca. 1878. Bygninger de samme, men restaureret og tilbygget. Der drives alm. alsidigt Landbrug.

JENS BEK OVESEN, *Gdr., „Glipbede“ pr. Ramme,*

født samme Sted 10. 12. 1902. Forældre: Anton Ovesen, Gdr., Ramme, Hustru Johanne Marie. Bedsteforældre: FF Chr. Ovesen, Landmand, Bøvling. FM Kristiane. MF Søren Nielsen Borup, Skræder, Spillemand, Bøvling. MM Ane Marie. Ovesen overtog Gaarden 1941 efter sine Forældre med 30 Tdr.

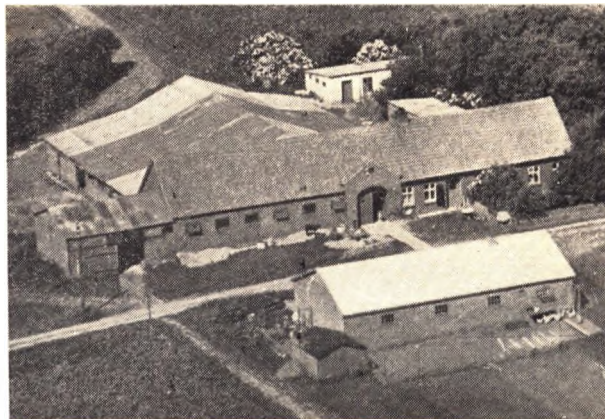

Land. Gaarden har tidl. tilhørt Ramme Kirke, men Anton Ovesen købte den 1897 med kun en ringe Del opdyrket, Resten Hede. Alle Bygninger ombygget siden 1900. Der drives alm. Landbrug.



HANS P. PEDERSEN, *Landmand, „Trasbjergbus“,*
Dybe, Bonnet,

født samme Sted 15. 3. 1895. Forældre: Peder Bjerg Pedersen, Landmand, Dybe, Hustru Johanne. Bedsteforældre: FF Jens Chr. Jensen, Gdr., Nees. Pedersen overtog Gaarden efter sin Far 1939 med 6 Tdr. Land, oprindelig udstykket fra „Vejling“. Bygninger de samme i Dag. Der drives alm. alsidigt Landbrug.

NIELS PEDERSEN, *Gdr., „Knudsgaard“, Dybe, Bonnet,*

født i Brejning 9. 10. 1910. Forældre: Mathias Pedersen, Gdr., Brejning, Hustru Mariane. Bedsteforældre: FF Peder Mikkelsen, Gdr., Nr. Felding. FM Anne Marie. MF Anders Jensen Lillebæk, Brejning, Gdr. MM Kristine. Niels Pedersen er gift med Ragnhild Lund, f. i Ferring 1. 8. 1912. Forældre: Kristian Lund, Gdr., Ferring, Hustru Marie Jensen. MF J. Gaaskjær, Gdr., Vandborg. MM Kirstine. I Niels Pedersens Ægteskab er der 4 Børn: Inger 23. 11. 1938, Henning 8. 7. 1942, Gunnar 19. 10. 1943, Kristian 29. 11. 1944. Pedersen købte Gaarden 1947 af Hestehandler Kjeldager, Lemvig, uden Besætning med 82 Tdr. Land. Gaarden kan føres langt tilbage i Historien. Stuehus fra 1870. Der drives alm. alsidigt Landbrug.

RICHARDT ANDREAS PEDERSEN, *Gdr., „Lisby“*
pr. Ramme,

født samme Sted 2. 9. 1911. Forældre: Niels Peder Pedersen, Gdr., Ramme, Hustru Ane Margrethe Madsen. Bedstefor-



ældre: FF Chr. P. Søndermark, Veteran fra 1864 og Dbm. FM Ane. MF Jens Peder Madsen, Veteran fra 1864, Hygum. MM Ane Dorteia. Rich. Andreas Pedersens Søster Ane Cecilia, f. 5. 8. 1900, er Husbestyrerinde for Broderen og Medejer af Gaarden. Pedersen og Søsteren overtog Gaarden i Fællesskab efter deres Mor 1947 med 14 Tdr. Land. Det er en Parcel fra Rammegaard, købt ca. 1870. Der drives alm. Landbrug.

NIELS POULSEN (SKALKHØJ), Gdr., „Dybrød“
pr. Ramme.

født i Fjaltring 25. 9. 1887. Forældre: Poul K. Poulsen (Skalkhøj), Gdr., Hustru Dorteia. Bedsteforældre: FF Niels Ølgod Poulsen, Gdr., Fjaltring. FM Kristiane. MF Kristen Jensen Christensen, Folketingsmand. MM Mariane. Niels Poulsen er gift med Anna Bech, f. i Dybe 1. 1. 1893. Forældre: Kristian Bech, Gdr., „Vejling“, Dybe, Hustru: Kristiane. Bedsteforældre: FF Chr. Bech, Gdr., „Gråbsgaard“, Dybe. FM Kirstine. MF Jos Knude, Gdr., Dybe. MM Mette. I Niels Poulsens Ægteskab er der 7 Børn: Astrid 23. 9. 1918, Ellen Kirstine 25. 7. 1921, Thorkild 26. 11. 1922, Dorteia 8. 11. 1924, Kristian 19. 3. 1927, Ragnhild 4. 1. 1930, Evald 29. 7. 1935. Nielsen byggede Gaarden 1937 paa 16 Tdr. Land udstykket fra Fødegaaarden Vejling. Der drives alm. alsidigt Landbrug.



SAUR SKINNEBÆK, Gdr., „Skinnebæk“. Dybe. Bonnet.

født i Humlum 7. 7. 1901. Forældre: Søren Skinnebæk, Bestyrer i Humlum, Hustru Mette Marie. Bedsteforældre: FM Anne Katrine Jensen, Humlum. MF Jens Pedersen, Fisker, Venø. MM Anne Katrine. Saur Skinnebæk er gift med Gudrun Rasmussen, f. i Oustrup, Thorning Sogn, 16. 11. 1902. Forældre: Hans Chr. Rasmussen, pens. Lærer, Landmand, Thor-

ning Sogn, Hustru Marie Katrine. Bedsteforældre: FF Rasmus Nielsen, Landmand, Ryde. FM Magdalene. MF Chr. Christensen, Smed, Knudstrup. I Saur Skinnebæks Ægteskab er der 7 Børn: Agnes 27. 12. 1931, Hans 19. 7. 1933, Bodil 22. 2. 1936, Marie 29. 7. 1937, Anna 13. 4. 1939, Jørgen 27. 6. 1941, Grethe 31. 12. 1942. Skinnebæk overtog Gaarden 1936 efter sin Far. Den blev bygget 1883 af Niels Thøgersen til Friskole med 14 Tdr. Land indtil 1898, da den nye Skole blev bygget. Der drives alm. alsidigt Landbrug.

CHR. MUNKSGAARD SMEDEGAARD, Gdr., „Rammehø“. Ramme.

født samme Sted 1. 5. 1912. Forældre: Aksel Peder Smedegaard, Gdr., f. i Ejsing, Hustru Kristine. Bedsteforældre: FF Kristian Smedegaard, Gdr., Vandborg. FM Marie. MF Peter Petersen, Gdr., Ulfborg. MM Johanne. Smedegaard overtog Gaarden efter sin Far 1944 med 34½ Td. Land god, tildels lermuldet Jord. Bygninger ældre, men restaureret flere Gange. Der drives alm. alsidigt Landbrug.



Familien Holger Svendsen

HOLGER SVENDSEN, Landmand, „Dybelund“, Dybe. Bonnet

født i Lomborg Sogn 17. 12. 1916. Forældre: Peder Carl Svendsen, Gdr., Sdr. Lundsby, Lomborg, Hustru Kristina Marie. Bedsteforældre: FF Ole Kristian Jensen, Dybe. FM Mariane. MF Andreas Ø. Andersen, Gdr., Ramme. MM Johanne. Holger Svendsen er gift med Jenny Hyldal Jensen, f. i Møborg 10. 5. 1920. Forældre: Anton Jensen, Landmand, Møborg, Hustru Dagmar. Bedsteforældre: FF Mads Hyldal Jensen, Landmand, Møborg. FM Ane. MF Led Pedersen, Landmand, Sognefoged. MM Maren. Svendsen købte Gaarden 1950 med 7½ Td. Land af Enkefru Martine Andersen. Den er udstykket fra „Maribo“. Der drives alm. alsidigt Landbrug.

OLE BROSHOLM SVENDSEN, Gdr., „Brosholm“, Dybe. Bonnet.

født samme Sted 17. 1. 1906. Forældre: Jens Laurits Svendsen, Tømrer, Landmand, Dybe, Hustru Kirstine Marie. Bedsteforældre: FF Svend Ole Kristian Jensen, Gdr., Dybe. FM Mariane. MF Kjeld Bjerg Christensen, Gdr. MM Maren. Ole B. Svendsen er gift med Alfrida Sørensen, f. i Møborg 14. 6. 1916. Forældre: Jens Sørensen, Husmand, Møborg, Hustru Nicoline Bertelsen. Bedsteforældre: FF Hans Andreas Sørensen. FM Mette Kirstine. MF Bertel Berthelsen, Gdr., Møborg. MM Anna. I Ole Brosholm Svendsens Ægteskab er der 2 Børn: Randi 12. 3. 1945, Egon 28. 1. 1947. Svendsen overtog Gaarden 1944 efter sin Far med 31 Tdr. Land. Gaarden tidl. væ-

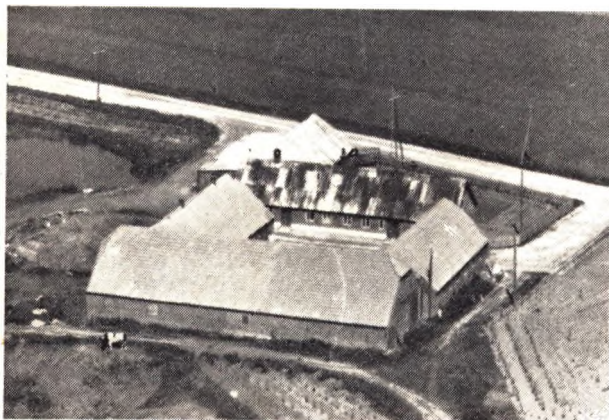

ret større, men der er udstykket flere Gaarde herfra. Stuehus fra 1830. Udhuse ombygget senere. Der drives alm. alsidigt Landbrug.

**HOLGER SØNDERBY, Gdr., „Ø. Herrup”, Dybe
pr. Ramme.**

født i Engbjerg 17. 12. 1898. Forældre: Jens Sønderby, Gdr., Engbjerg, Hustru Maren Jørgensen. Bedsteforældre: FF Kristian Sønderby, Gdr., Fjaltring. FM Maren. MF Jørgen Jørgensen, Gdr., „Dalgaard”, Fjaltring. MM Else. Holger Sønderby er gift med Louise Hansen, f. i Lemvig 26. 3. 1905. Forældre: Peder Hansen, Restauratør, Lemvig, Hustru Marie Kirk. I Holger Sønderbys Ægteskab er der 2 Børn: Anna Marie 14. 8. 1941, Peter Kristian 18. 3. 1944. Sønderby købte Gaarden 1926 af J. Jensen Krogsted med 72 Tdr. Land. Tidl. var Ejendommen mindre, men der er med Tiden tilkøbt mere Jord. Besætningen er Korhornsracen. Der drives alm. alsidigt Landbrug.

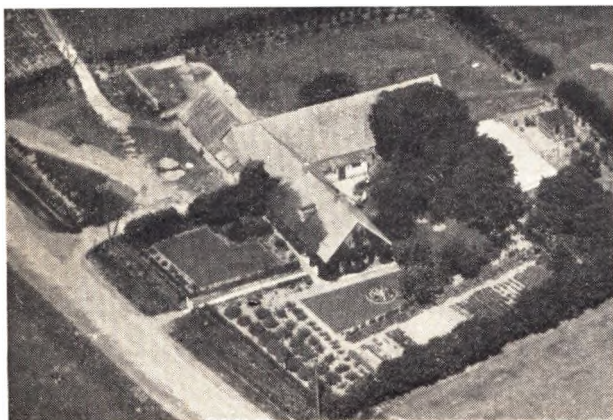

**CHR. SØNDERMARK, Gdr., Sogneraadshjælper,
„Søndermark”, Ramme.**

født samme Sted 5. 1. 1894. Forældre: Niels Søndermark, Gdr., Ramme, Hustru Mine. Bedsteforældre: FF Chr. Nielsen, Væver, Hvidbjerg. FM Karen Margrethe. MF O. Søren Olsen, Tækkemand, Nordby, Samsø. MM Birthe. Chr. Søndermark er gift med Lilly Thomsen, f. i Aarhus 27. 7. 1897. Forældre: P. Thomsen, Bankdirektør, Aarhus, Hustru Johanne. Bedsteforældre: FF Thomas Andersen, Gdr., Voel Sogn. FM Kirsten. MF Jens Jensen Børring, Gdr., Skjerring. MM Else Marie Hansdatter. (I 1. Ægteskab var Søndermark gift med Anna Lykke, f. 23. 7. 1897, død 1938). I Chr. Søndermarks Ægteskab er der 3 Børn: Gertrud 24. 4. 1925, Inger 30. 12. 1928,

Karen 18. 8. 1933. Søndermark overtog Fodegaarden 1923 efter sin Far med 17 Tdr. Land. Bygninger ældre, men restaureret flere Gange. Der drives alm. alsidigt Landbrug. Chr. Søndermark har beklædt flere Tillidsposter.

**KNUD JACOBSEN THAGAARD, Landmand,
„Karlsminde”, Ramme.**

født i Humlum 3. 9. 1910. Forældre: Niels Jacobsen Thagaard, Gdr., Humlum, Hustru Maren. Bedsteforældre: FF Knud Jacobsen Thagaard, Gdr., „Thagaard”, Humlum. FM Johanne Marie. MF Mads Futtrup Gottrup, Gdr., Humlum. MM Hanne. Thagaard overtog Gaarden efter sin Mor 1939 med 6½ Td Land, siden tilkøbt 11 Tdr. Bygninger ældre, men velholdte. Ejendommen er udstykket fra „Volder”. Der drives alm. alsidigt Landbrug.



Jens Thomsen og Hustru

JENS THOMSEN, Gdr., „Grabsgaardhus”, Dybe, Ramme.

født i Dybe 25. 8. 1894. Forældre: Anders Thomsen, Landmand, Dybe, Hustru Maren Katrine. Bedsteforældre: FF Jens Kirk, Gartner, Dybe. FM Kirstine. Jens Thomsen er gift med Ane Kristine Madsen, f. i Dybe 28. 3. 1891. Forældre: Mads Jensen, Landmand, Dybe, Hustru Maren. Bedsteforældre: MM Ane Kirstine Maren. I Jens Thomsens Ægteskab er der 4 Børn: Henry 10. 1. 1916, Maja 23. 1. 1918, Gunnar 28. 1. 1921, Edith 17. 5. 1929. Thomsen købte Gaarden 1921 af Jens P. Jensen med 7 Tdr. Land og faldefærdige Bygninger. Ejendommen var en Hedeled fra „Grabsgaard”. Senere tilkøbt 5 Tdr. Hede. 1942 byggedes et nyt Stuehus. Der drives alm. alsidigt Landbrug.

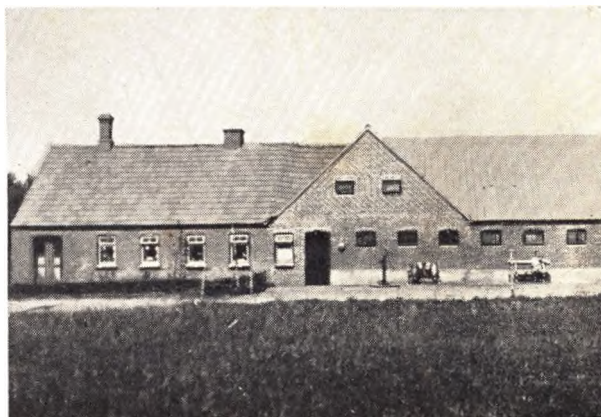

MØLLER THOMSEN, Gdr., „Kjærby” pr. Ramme,

født i „Volstrup”, Vendsyssel, 4. 6. 1905. Forældre Jens

Peter Thomsen, Gdr., Volstrup, Hustru Hansigne Mathilde. Møller Thomsen er gift med Clara Martha Jepsen, f. i Flyndt 29. 6. 1911. Forældre: Peder Grydholt Jepsen, Landmand, Flynder, Hustru Kirstine Jeppesen. Bedsteførelde: FF Mads Knark Jepsen, Landmand, Bøvling. FM Laura. MF Knud Jeppesen, Landmand, Flynder. MM Constance. I Møller Thomsens Ægteskab er der 4 Børn: Jens Peter 28. 1. 1931, Bent 14. 6. 1934, Ib 14. 2. 1948, Randi Viola 14. 10. 1950. Thomsen købte Gaarden 1947 af Peter Nielsen med 16 Tdr. Land. Udstykket fra Rammegaard 1902. Bygninger ombygget siden den Tid. Der drives alm. alsidigt Landbrug. De uden er der drænet og grundforbedret.

ADOLF THOMASSEN, Landmand. „Ll. Vestermark“
pr. Rammec.

født i Hou 25. 3. 1895. Forældre: Niels Grøntfeldt Bungenner, Lemvig, Hustru Petrine. A. Thomassen er gift med Eleonora Mikkelsen, f. i Holstebro 11. 4. 1901. Forældre: Mads Røkkby Christensen, Fisker og R. D. B., Fjaltring, Hustru Ane. I Adolf Thomassens Ægteskab er der 5 Børn: Niels 10. 1. 1924, Arne William 7. 1. 1926, Petrine 5. 1. 1929, Karl Erik 31. 8. 1932, Knud 16. 7. 1938. Thomassen købte Gaarden 1922 af Thøger Pedersen uden Besætning med 5 Tdr. Land udstykket fra Rammegaard ca. 1880. Bygninger har Thomassen ombygget. Der drives alm. alsidigt Landbrug.

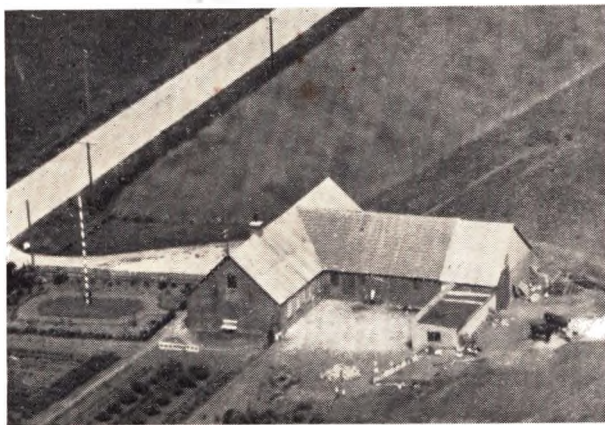

MARIUS THORSEN, Landmand. „Hjortboj“
pr. Rammec.

født i Nr. Nissum 16. 2. 1900. Forældre: Laust Thorsen, Gdr., Rammegaard, Gudum, Hustru Mette. Bedsteførelde: FF Chr. Thorsen, Gdr., O. Trabjerggaard, Gudum. FM Petrea. MF Laurids Hansen, Gdr., Kromand. MM Ellen. M. Thorsen er gift med Kristine Mathilde Kaasgaard, f. i Heldum 1. 2. 1904. Forældre: Chr. B. Kaasgaard, Gdr., Musiker, R. D. B., Heldum, Hustru Mathilde Møller. Bedsteførelde: FF Chr. Kaasgaard. MF Ole Møller, Gdr., Lemvig. MM Ane Marie. I Marius Thorsens Ægteskab er der 3 Børn: Ritta 1. 5. 1929, Svend Erik 26. 5. 1932, Poul Ejnar 21. 8. 1935. Thorsen købte Gaarden 1927 i Nr. Nissum. Drev den til 1946 og købte 1947 deres nuværende Gaard af L. C. Johansen, Viborg, med 13 Tdr. Land. Bygninger ældre, men velholdte. Der drives alm. Landbrug.

VIGGO TONSBERG, Gdr., „Lund“ pr. Rammec.

født i Tørring 23. 6. 1901. Forældre: Henrik Tonsberg, Tømrer, Tørring, Hustru Johanne. Bedsteførelde: FF Chr. Christensen, Gdr., Nr. Lem. FM Bertha. MF Smed Peter (Stedfar), Fjaltring. MM Katrine. Viggo Tonsberg er gift med Esther Marie Christensen, f. i Nedeby, Trans, 11. 6. 1902. Forældre: Johannes Christensen, Gdr., Trans, Hustru Kristine. Bedsteførelde: FF Niels Christensen, Gdr., Trans. FM Mariane. I



Viggo Tonsbergs Ægteskab er der 1 Barn: Eli 21. 7. 1938. Tonsberg købte Gaarden 1933 af Johs. Hjort med 9 Tdr. Land Oprindelig udstykket fra Rammegaard. Bygninger opført efter Brand for 50 Aar siden. Der drives alm. alsidigt Landbrug.

POUL SCHOU VIBORG, Gdr., „Møltoft“
Dybe, Bonnet.

født i Lomborg 11. 4. 1900. Forældre: Ole Chr. Viborg, Gdr., Lomborg, Hustru Oline. Bedsteførelde: FF Kristian Olesen Viborg, Boelsmand, Lomborg. FM Kirstine. MF Mads Schou, Bøvling. MM Maren. P. Schou Viborg er gift med Marie Katrine Larsen, f. i Vandborg 20. 10. 1909. Forældre: Lars Chr. Larsen, Boelsmand, Vandborg, Hustru Mette Margrethe. Bedsteførelde: FF Niels Larsen, Vandborg. MF Laurits Madsen Kvist, Gdr., Engbjerg. MM Marie. I P. Schou Viborgs Ægteskab er der 2 Børn: Grethe 14. 8. 1930, Ole Chr. 24. 10. 1931. Viborg købte Gaarden 1942 af Martin Stilmann med 17 Tdr. Land. Der drives alm. alsidigt Landbrug. Der er bygget Hønseshus 1949, Kostald 1950.



Familien Simon Villadsen

SIMON VILLADSEN, Gdr., „Vestermark“ pr. Rammec.

født i Hou 18. 7. 1888. Forældre: Chr. Bjaabjerg Villadsen, Vognmand, Hou, Hustru Mette. Bedsteførelde: FF Villads Blaabjerg, Gdr., Vandborg. FM Mette Marie. MF Simon Simonsen, „Kaasgaard“, Ferring. Simon Villadsen er gift med Mette Marie Karlsen, født i Fabjerg 26. 3. 1886. Forældre: Kristian Karlsen, Landpost, Fabjerg, Hustru Anne Marie. Bedsteførelde: FF Karlsen, Landmand, Fabjerg. FM Mette Marie. MF Henrik Laursen, Landmand, Mogenstrup, Salling. MM Karoline. I Simon Villadsens Ægteskab er der 6 Børn: Emma 13. 4. 1910, Kristian 6. 11. 1913, Anna 21. 5. 1916, Lydia 26. 12. 1921,

Svend Aage 22. 5. 1924, Ruth 10. 4. 1926. Villadsen købte Gaarden 1920 af Ejendomshandler Th. Sørensen, Bækmarksbro, uden Besætning med 44 Tdr. Land og faldefærdige Bygninger. Stuehus opført 1941, øvrige Bygninger tildels ombygget. Der drives alm. alsidigt Landbrug. Marken er drænet og grundforbedret.

**NIELS SEJER YDERSTRÆDE, Gdr., „Ø. Yderstræde”,
Ramme,**

født samme Sted 5. 6. 1913. Forældre: Anders Chr. Yderstræde, Gdr., Hustru Karen. Bedsteforældre: FF Hans H. Nielsen, Gdr., Ø. Yderstræde. FM Ane. MF Thomas Rammeskou, Gdr., Ramme. MM Kirstine. N. Sejer Yderstræde er gift med Gudrun Sidelmann, f. i Ramme 6. 9. 1916. Forældre: Jens P. Sidelmann, Gdr., Ramme, Hustru Metha Pedersen. Bedsteforældre: FF Jens P. Sidelmann. FM Karen. MF P. Pedersen, Lærer, Ramme. I N. Sejer Yderstrædes Ægteskab er der 3 Børn: Finn 22. 6. 1942, Steen 9. 5. 1946, Ib 6. 8. 1950. Yderstræde overtog Gaarden efter sin Far 1939 med 40 Tdr. Land. Menes at være udstykket fra Rammegaard. Bygninger opført i Aarenes Løb. Der drives alm. alsidigt Landbrug.

ANDREAS ØGENDAHL, Gdr., „Højager”, Ramme,

født i Ferring 3. 7. 1899. Forældre: Johannes Øgendahl, Landmand, Ferring, Hustru Karen. Bedsteforældre: FF Jens Chr. Øgendahl, Gdr., Flynder. FM Øllegaard. MF Jens Peder Jensen, Skomager, Resen. MM Maren. Andreas Øgendahl er gift med Nicoline Nielsen, f. i Ramme 22. 2. 1899. Forældre: Knud Nielsen, Landmand, Ramme, Hustru Anne Marie. Bed-

steforældre: FF Niels Knudsen. FM Kirsten. MF Mads Chr. Madsen, Landmand, Ramme. MM Anne. I Andreas Øgendahls Ægteskab er der 9 Børn: Magdalene 25. 6. 1922, Johannes 14. 3. 1924, Karl Ejnar 14. 8. 1925, Kirstine 3. 11. 1926, Dagmar 25. 7. 1930, Ruth 15. 10. 1931, Holger 23. 2. 1933, Alma 19. 4. 1934, Villy 23. 6. 1939. Øgendahl købte ved sit Giftermaal en Ejendom i Nees, som de solgte 1926 og købte 14 Tdr. Land fra Sdr. Hjortkjær, hvorpaa de opførte Bygninger, og har drevet den siden. Der drives alm. alsidigt Landbrug, samtidig med at Øgendahl har kørt Mælketur til Dybe Mejeri i 25 Aar.

**SVEND ØSTERGAARD, Gdr., „St. Morsbjerg”, Ramme
pr. Bonnet,**

født i Lomborg 15. 11. 1898. Forældre: Jens P. Østergaard, Gdr., „Østergaard”, Lomborg, Hustru Bodil Kirstine. Bedsteforældre: FF Jens Østergaard, Gdr., Lomborg. FM Jensine. MF Pedersen, Gdr., Plougaard, Ramme. Svend Østergaard er gift med Ellen Berg Jensen, f. i Bøvlingbjerg 24. 12. 1913. Forældre: Jens Poul Jensen, Barber, Fotograf, Bøvlingbjerg, Hustru Anne Berg. Bedsteforældre: FF Jens Poul Jensen, Gdr., Skanderborg. FM Anna Johanne. MF Peter Ole Berg, Smed, Tørring. MM Mariane. I Sv. Østergaards Ægteskab er der 3 Børn: Mogens 12. 11. 1941, Jens 10. 7. 1943, Egon 27. 4. 1944. Østergaard købte Gaarden 1946 af Poul Poulsen med 77 Tdr. Land. Gaarden har tidl. været meget større, men der er frasolgt en hel Del Jord, bl. a. til 2 nye Husmandsbrug. Bygninger er ombygget de senere Aar. Der drives alm. alsidigt Landbrug med dertil hørende Maskiner.

Hygum-Hove Kommune

Omgives af Annekset Hove, Engebjærg og Harboør Sogne, Limfjorden (Nissum Bredning med Hygum Nor) og Skodborg Herred (Tørring S), fra hvilket det delvis skilles ved Hove Aa, der her løber ud til Limfjorden gennem den inddæmmede Vestersø. Til Sognet hører Fæholm (ca. 0,5 ha) i Hygum i Nor. Kirken ligger ca. 7 km NV for Lemvig. De højtliggende, temmelig bakkede Jorder (højeste Punkt Bavnehøj, 57 Meter, Troldebjærg), er frugtbare, lermuldede. Nord for Hygum Nor, hvor en af de under Harboør nævnte Kanaler udmunder, ligger den lave Engstrækning Plet (1231 Plættæ, 1477 Plett Enng).

Befolkning i 1925: 398, 1801:358, 1850: 475, 1901: 522, Gaarde og Huse 1921: 85. Det samlede Hartkorn 1905: 175 Tdr. 38 Gaarde med 161 og 36 Huse med 14 Tdr. Hartkorn samt 5 jordløse Huse. Ejds. 1924: 1658, deraf Jordværdi: 853. Areal: 1290 ha, hvoraf 1919 bestaaet med Hvede 6 ha, Rug 18, Byg 50, Havre 168, Blandsæd til Mødenhed 105, Kartofler 18, Foderroer 133, Brak udgjorde 35 ha, Grønfoder og Græsning 661, Haver o. l. 20, Hede og Lyngbakker 18, Vandareal: 14. Kreaturhold 1924: 174 Heste, 1097 Stk. Hornkvæg, deraf 379 Køer, 15 Geder, 265 Faar, 866 Svin.

I Sognet Hygum Kirke (1231 Høghum) med Præstegaard, Skole og Missionhus (opført 1888), samlede af Gaarde og Hus. Plethuse. Ryletorv (Ryltorre). Bjærg (1610 paa Biergh). Veje (1520 Wey) med Købmandshandel. Paakær (1467 Kiergaardt. 1610 Paa Kier). Byskov (1520 Byeskowe). Ager-skov (1596 Agerschouff). Sønderby (1532 Sønderby). Kammersgaarde (1499 Kamersgordh). Nørby (1520 Nørbii). Gaarde: Sønder-Byskov: 10.0 Tdr. Hartk. Eidsk. 00. Jordv. 57. ca. 67 ha, deraf Ager

50, Eng 3. Smedsg. (1664 Smidtzgaardt). Klosterg. 3. Smedsgaard (1664 Smidtzgaardt). Klostergaard (1610 Clostergaardt). Grummesgaard (1596 Crummisgaardt). Blaabjærg . Pasgaard (1610 Padtzgaardt). Nygaard. Graabæk (1664 vedt Graabeck). Dalgaard (1520 Daelgordt). Vestergaard (1596 Vestergaardt). Aals (1596 Aall. 1664 til Aals). Ellemose (1457 Ellermossze) med Teglværk. Knuds-eje (1596 Knudtz Eye). I Sognet var der 1925 14 Fiskere, deraf 6 Erhvervsfiskere, der ejede 12 Fartøjer, deraf 3 Motorfartøjer, til Værdi 5200 Kr., og Redskaber for 7865 Kr. Værdien af Fangsten (Aal og Fladfisk) udgjorde 12.450 Kr. Hygum Sogn, een Sognekommune med Annekset. Har Tingsted i Lemvig og hører under Rets- og Politikreds Lemvig m. m. Holstebro Amtsstuedistrikt. Lemvig Læge-, skatte- og Vurderingskreds. Amtets 2. Folketingskreds, 2. Forligskreds og 5. Udskrivningskreds, 205. Lægd. Kirken tilhører Sognebeboerne.

Kirken, indviet til Skt. Thøger, bestaar af Kor og Skib fra romansk Tid, Taarn mod Vest. Korsarm paa Skibets Sydside og Sakristi paa Korets Nordside. De oprindelige Mure er fra romansk Tid af Granitkvadre paa Skraakantsokkel (Murene delvis omsatte). Norddøren og eet Vindue ses tilmurede. Ved Middelalderens Slutning tilføjedes Taarnet (med firsidet Spir) og de to Udbygninger, alle tre af de gamle Kvadre og Munkesten og i det Indre gotisk hvælvede ligesom Koret. Skibet har Bjælkeløft. I ny Tid indrettedes Taarnrummet til Vaabenhus med Indgang fra Vest. Altertavle fra 1599, 1899 rensat for alle Farver og udstyret med et nyt Maleri (Vandringen til Emaus) af Anker Lund. Paa en af de 3 Alterstager staar 1642. Romansk Granitfont. Prædikestol i Renæssancestil fra samme Tid som Alter-

tavlen. I Kirken findes et Par fragm. middelalderlige Træskulpturer, en tidligere gotisk Krucifiksfigur og en sengotisk Familiegruppe, den sidstnævnte sikkert fra Altertavlen, der har forestillet Jesus Slægt (de tre Maria'er). I Vaabenhuset Ligsten over Konsumtionsforpagter Laurids Christensen Volstrup, død 1750. Under Sakristiet har været Præstebegravelse. Klokke fra 1549.

Thomes Borri eller Berii af „Heggum“ nævnes 1420. Abildgaard i „Hyum“ Sogn, der nævnes 1351, formodes at være den nuværende Klostergaard. Kær-gaard nævnes 1467, 1520 omtales Brockesgordt, der ogsaa nævnes i 17. Aarhundrede. 1610 nævnes en Gaard i „Krog“ og 1664 „Quisigaard“. — En Fiskerivedtægt fra 1766 for Hygum Sogn er trykt i Bjerger og Søegaard. — I Præstebereiningen 1638 nævnes Skt. Thøgers Kilde (eller Kongekilden) ved Korsbæk. I Sognets sydlige Del ved By-skov findes store Brunkulslag.

Størsteparten af de ca. 30 Gravhøje, som kendes i Sognet, samler sig paa det højtliggende Bakkeparti SV for Hygum med Fortsættelse ind i Engebjærg Sogn. Paa dette Bakkeparti ses nordligst 3 ret velbevarede Gravhøje, deriblandt Bavehøj, og umiddelbart ved disse Rester af 3 andre. Lidt sydligere findes ca. 15 Høje i mere eller mindre sluttet Samling og tildels i Tilslutning til en stor Højgruppe i Engebjærg Sogn, 2 af dem er fredlyste, de fleste andre er derimod noget beskadiget. Lidt østligere i Sognet ved Ellemose har ligget 3 Høje (paa en af disse Udsigtsstillads). Og Syd for Hygum paa Kirkebakken kendes ligeledes 3 Høje. Hele den øvrige Del af Sognet er derimod næsten ganske uden Gravhøje. Flere af Sognets Gravhøje anføres i Præstebereiningen fra 1638 med Navne.

Hygum var i ældre Tid et eget Pastorat, men fik Engebjærg til Anneks 1810—24.

HOVE SOGN

Anneks til Hygum, omgives af dette, Engebjærg, Vandborg, Dybe og Ramme samt Skodborg Herred (Lomborg og Tørring Sogne). Kirken ligger ca. 5 km Vest for Lemvig. De ikke videre højtliggende, temmelig jævne Jorder er lerede. Gennem Sognet gaar Lemvig-Thyborøn Banen samt Landevejen fra Lemvig til Hove. Befolkning 1925: 688, 1801: 309, 1850: 408, 1901: 635. Gaarde og Huse 1921: 135. Det samlede Hartkorn 1905: 179 Tdr. 48 Gaarde med 153 og 60 Huse med 26 Tdr. Hartkorn samt 3 jordløse Huse. Ejds. 1924: 2157, deraf Jordværdi: 1035. Areal: 1239 ha, hvoraf 1919 besaaet med Hvede 12 ha, Rug 30, Byg 60, Havre 204, Blandsæd til Modenhed 178, Kartofler 17, Foderroer 167, Brak udgjorde 42 ha, Grønfoder og Græsning 459, Haver o. l. 15, Klitarealer og Stenmarker 2, Vandareal 10. Kreaturhold 1924: 222 Heste, 1400 Stk. Hornkvæg, deraf 512 Køer, 6 Geder, 182 Faar, 1296 Svin.

I Sognet Byerne: Hove (ca. 1330 Houæ) med Kirke, Skole, Privatskole, Missionshus (opført

1896). Mølle og Andelsmejeri (oprettet 1900, ombygget 1913). Klinkby (1520 Klyinckebey) med Andelselektricitetsværk (anlagt 1915). Klinkby Stationsby med Afholdshjem, Brugsforening, Købmands-handel, Jærnbanestation og Postekspedition.

Samlinger af Gaarde og Huse: Rævskov (1520 Reffweskowe) med Fattiggaard (opført 1871. 40 Pl.). Knages. Snabe (1520 Snabe). Højland (1610 Huifflandt). Hovmade (1520 Hoffwe May). Smedsbol (1688 Smedsboell). Hovdam (delvis i Vandborg Sogn, 1520 wed Hoffwe Dame). Hovlinde (Hovlin, 1520 paa Hoffwe Lyndt). Vinkel (1549 Howinckell, 1610 Winckel). Gaarde: Stigaard (1596 Stegaardt). Kirkebol, Hovmark (1664 Hou March). Borg, Nødskov (1610 Nødt-schouff). Tolbjærg (1610 Thuolbiergh). Stenhule (1596 Steinhulle). Fiskebæk, Bak, Mariebol (1596 paa Marebo, 1664 Marieboehl. Stor (1610 paa Stoer). Løgbjærg (1520 paa Løbyerrigh). Knurborg (1596 Knorbore). Rævsdale (1596 y Rauff-halle) Hove Sogn, een Sognekommune med Ho-

vedsognet, har samme Tingsted og hører under de samme Rets- og Politikredse som dette samt 5. Udskrivningskreds, 206 Lægd. Kirken tilhører Sogneboerne.

Kirken, indviet til Skt. Peder, bestaar af Kor og Skib fra romansk Tid. De opr. Mure er Granitkva-

hvilke der findes en udslidt Gravsten med Portrætfigurer.

Vinkel er den Hovedgaard Hovinkel, der 1542 og 1549 ejedes af Adelsmanden Christen Mogenssen (1543 nævnt i „Hove“), 1568 af Hans Søn Las Spend, 1582 af Christen Aagesen, 1663 var Hovin-

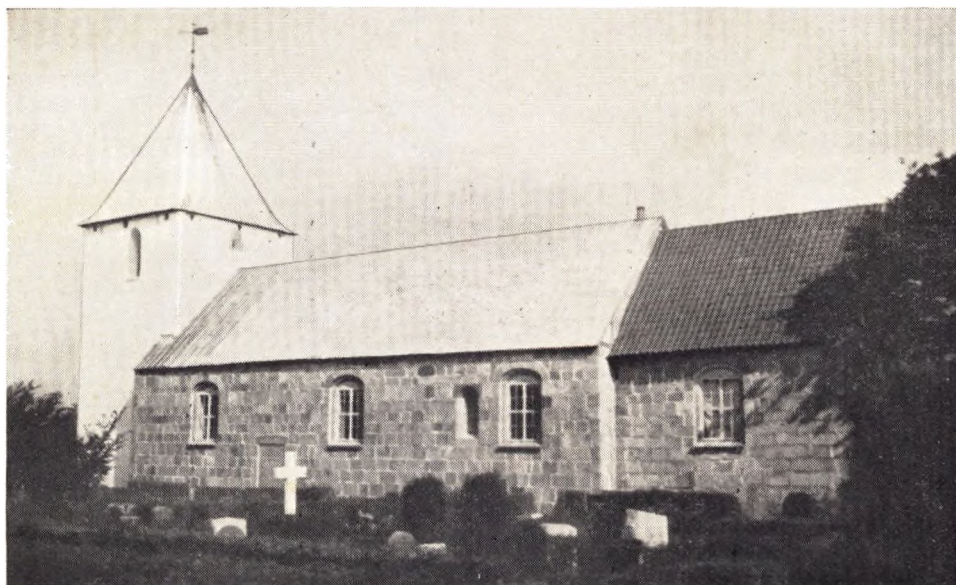

Hove Kirke

dre paa Dobbeltsokkel. Begge Døre og flere Vinduer ses tilmurede. I den seneste Middelalder opførtes Munkestenstaarnet, hvis Overdel blev nedtaget 1822, men atter opført 1875, dog ikke saa højt som før. Taarnet afsluttes nu af et Pyramidetag, og det ihvælvede Taarnrum, der har Rundbue ind til Skibet, tjener som Vaabenhus. Kirkens Indre har iøvrigt flade Loffer. Altertavle fra 19. Aarhundrede med et nyt Maleri (Christus og Apostlen Peder ved Genezaret Sø). Romansk Granitfont (Fod og Kume synes ikke at være samhörrende). Prædikestol fra Midten af 18. Aarhundrede. Epitafium over Præsterne Gregers Eskildsen, død 1600, og Jak. Pedersen Munk, død 1840, samt deres Hustruer, over

kel en Bondegaard (16 Tdr. Hartkorn) under Lindbjærg. Til Tolbjærg skrives 1580 Adelsmanden Anders Christensen, muligvis Broder ovennævnte Las Spend. — I Hovmade boede 1501 Erik Pedersen (Harbou). 1664 nævnes i Sognet Gaardene „Lundt“ og „Nørgd“ (den først endnu i Dansk Atlas). I Præsteindbereningen fra 1638 omtales en hellig Skt. Peders Kilde Nord for Kirken. I Hove Præstegaard er født Orientalisten, Professor M. V. Fausbøll (1821—1908). Der vides kun om 2—3 Gravhøje i Sognet (alle nu forsvundet). Hist og her er der gjort Oldsagsfund fra Sten- og Broncealderen. Hove var et eget Pastorat indtil det 1824 blev Anneks til Hygum.

JENS AGGER, *Gdr., „Nr. Byskov”, Hygum pr. Klinkby,*

født paa Gaarden 12. 11. 1907. Forældre: Poul Agger, Hustru Marie. Bedsteforældre: FF Jens Agger, Dybe. FM Andrea. MF Jens Hansen. Jens Agger er gift med Valborg Davidsen, f. i Tørring Skole, Tørring, 21. 2. 1913. Forældre: David K. Davidsen, Hove, Hustru Ane Marie. Bedsteforældre: FF David Jensen, FM Karen. MF Jens Chr. Jensen. MM Kirsten. I Jens Aggers Ægteskab er der 5 Børn: Poul 12. 1. 1938, Henning 2. 11. 1939, David 18. 5. 1942, Jens Chr. 3. 4. 1946, Else 20. 11. 1949. Agger forpagtede 1937 sin Svigerfars Gaard „Ager” i Tørring med 25 Tdr. Land, og han havde den til 1941, da han købte den. 1944 beslaglagdes den af Tyskerne, nuværende Gaard med 32 Tdr. Land. Siden Købet er underlagt 12 Tdr. Land mere. Stuehus opført 1919.

LAURIDS AGGER, *Gdr., „Ø. Houvinkel”, Hove, Klinkby,*

født i Tørring 21. 11. 1882. Forældre: Mads Agger, Tørring, Hustru Karen Heldum. Bedsteforældre: FF Jens Chr. Agger, Tørring. FM Ciliane. MF Niels Brejnholt, Heldum. MM Ingeborg. L. Agger er gift med Karen Østergaard, f. i Heldum 29. 3. 1889. Forældre: Chr. Østergaard, Mors, Hustru Mette. I Laurids Aggers Ægteskab er der 5 Børn: Karen 18. 3. 1911, Helga 3. 8. 1912, Peter 20. 12. 1913, Mads 2. 8. 1916, Anna 27. 8. 1918. Agger købte „Volder” i Ramme 1906 med 359 Tdr. Land. Solgte 1942 og købte nuværende Gaard med 60 Tdr. Land. Stuehus opført 1913. Øvrige Bygninger ældre, men restaureret.

ARNE BERG, *Gdr., Søndermark, Hove pr. Bonnet,*

født i Fjaltring 6. 7. 1926. Forældre: Laurids Berg, Dybe, Hustru Signe. Bedsteforældre: FF Valdemar Berg. MF Chr. Nygaard. MM Kirstine. Arne Berg er gift med Grethe Feldborg Sørensen, f. i Vandborg 20. 4. 1930. Forældre: Marinus Sørensen, Fuglsang, Vandborg, Hustru Maren Kirstine. Bedsteforældre: FF Jacob Fuglsang Sørensen. FM Katrine. MF Laust Chr. Feldborg. MM Dagmar. I Arne Bergs Ægteskab er der 2 Børn: Edel 26. 12. 1948, Bodil Agnethe 10. 12. 1950. De overtog Gaarden 11. 12. 1949 med 12½ Td. Land udstykket fra „Maribo”. Bygninger opført 1897.

CHR. BIRCH, *Gdr., Søgaard, Hove pr. Klinkby,*

født paa Gaarden 27. 2. 1921. Forældre: Hans Birch, Sdr. Kokholm, Tørring, Hustru Klara. Bedsteforældre: FF Chr. Birch, Sdr. Jylland. MF Jørgensen Dalgaard, Fjaltring. MM Else Margrethe. Birch overtog Gaarden 1. 11. 1950 med 47 Tdr. Land. Faderen købte Gaarden 1909, og havde den til 1950. Hans Birch har været gift 2 Gange. 1. Ægteskab: Klara, blev derefter gift med Jenny Majlund. 1. Ægteskab var der 5 Børn: Vagn, Karla, Else Margrethe, Ernst og Chr. I 2. Ægteskab 2 Børn: Klara og Ingrid.



ANDERS P. CHRISTENSEN, *Rentier, Smedboel, Hove pr. Lemvig,*

født i Fjaltring 10. 10. 1883. Forældre: Thomas Christensen, Ø. Brønderslev, Hustru Kirstine. Bedsteforældre: MF Anders P. Nielsen. MM Kristine. A. P. Christensen er gift med Maja Jensen, født i Lemvig 21. 9. 1887. Forældre: Rudolf Jensen, Mejrup, Hustru Kristiane. Bedsteforældre: FF Jens Poulsen, Mejrup. FM Karen. MF Anders Kobberholm, Kobberholm, Tørring. MM Bennet. I Anders P. Christensens Ægteskab er der 2 Børn: Elna Dorthea 8. 6. 1921, Sigurd Emil 22. 11. 1923. Christensen overtog Gaarden 15. 2. 1918 med 8 Tdr. Land. Stuehus opført 1911. 1948 afstod de Gaarden til Sønnen Sigurd.

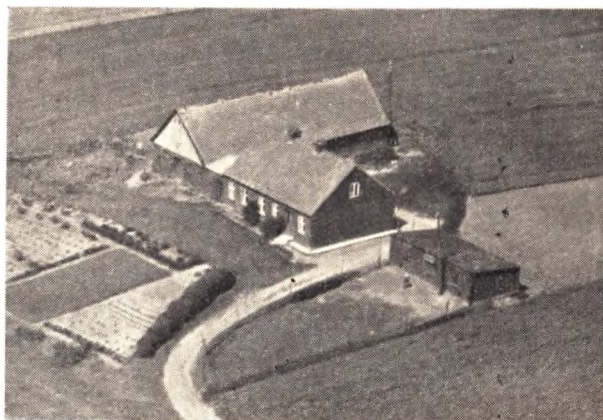

ARTHUR CHRISTENSEN, *Gdr., Ll. Stigaard, Hove Klinkby,*

født i „Smorpøt”, Møborg, 18. 1. 1909. Forældre: Poul Christensen, Smorpøt, Møborg, Hustru: Elise. Bedsteforældre: FF Bertel Christensen. FM Johanne. MF Chr. Madsen. MM Kirstine. Arthur Christensen er gift med Emma Christensen, f. i Rom 28. 10. 1914. Forældre: Karl Christensen, Gudum, Hustru Karen Marie. Bedsteforældre: FF Chr. Christensen. FM Agnes. MF Peder Boel. MM Ane Kirstine. I Arthur Christensens Ægteskab er der 4 Børn: Gerda 7. 6. 1939, Inger 16. 6. 1942, Henning 24. 1. 1944, Knud Erik 16. 7. 1946. De overtog Ejendommen 1938 med 11 Tdr. Land. Bygninger opført 1913.



CHR. MOLLERUP CHRISTENSEN, *Gdr., „Østerbjerg”, Hygum, Klinkby,*

født i Harboore 5. 1. 1903. Forældre: Thomas Christensen,

Harboøre, Hustru Mette. Chr. M. Christensen er gift med Agnethe Mose, f. i Hygum 21. 1. 1912. Forældre: Jens Chr. Mose, Lomborg, Hustru Mette. Bedsteforældre: FF Anders P. Mose. FM Marie. MF Laust Smed Flyvholm, Harboøre. MM Margrethe. I Chr. M. Christensens Ægteskab er der 6 Børn: Mette 17. 2. 1932, Gerda 21. 9. 1933, Jens 20. 1. 1935, Elly 21. 5. 1937, Karla 23. 1. 1941, Thomas 16. 3. 1946. De overtog Gaarden 1932 med 40 Tdr. Land. Stuehus opført 1910. Den er ikke udstykket fra nogen Gaard.

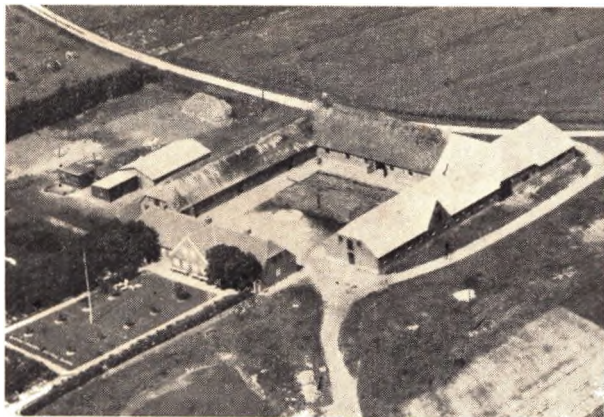

JENS PETER CHRISTENSEN, Gdr., „Hondam“, Hove, Bonnet.

født paa Gaarden 26. 9. 1904. Forældre: Mads Brogaard Christensen, Ø. Thybogaard, Lomborg, Hustru Jensine Marie. Bedsteforældre: FF Chresten Christensen, Nr. Munksgaard, Vandborg. FM Karen Marie. MF Jacob Jacobsen, Hovdam, Hove. MM Ane Dorthea. J. P. Christensen er gift med Krista Thorsen Byskov, f. i Nygaard, Lemvig, 17. 10. 1909. Forældre: Peder Byskov, Nygaard, Lemvig, Hustru Ane Marie. Bedsteforældre: FF Peder Pedersen Byskov, Sdr. Byskov, Nr. Nissum. FM Marie. MF Chr. Thorsen, Sognefoged, Gdr., Kjærsgaard, Fabjerg. MM Petrea. I J. P. Christensens Ægteskab er der 1 Barn: Alice 1. 10. 1935. Christensen overtog sin Fødegård 1. 6. 1936 med 84 Tdr. Land. Har været i Slægtens Eje siden 1824, der var da ca. 150 Tdr. Land. Stuehus opført 1856.

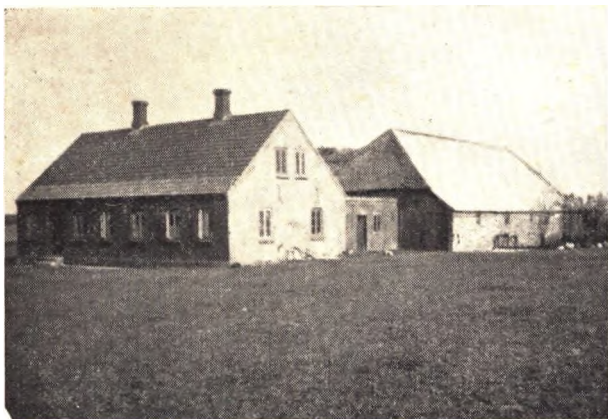

KARL CHRISTENSEN, Gdr., „Borg“, Hove, Lemvig.

født i Houe 16. 8. 1897. Forældre: Vilhelm Christensen, Lemvig, Hustru Maren. Bedsteforældre: FF Jens Christensen, Rom, Hustru Jensine. Karl Christensen er gift med Sara Margrethe Borup Jacobsen, f. i Ferring 28. 8. 1895. Forældre:

Niels Borup Jacobsen, Nørgaard, Ferring, Hustru Sidsel Marie. Bedsteforældre: FF Jacob Borup Jacobsen, Nørgaard, Ferring. FM Sara Margrethe. MF Jens Chr. Pedersen. MM Sidsel Marie. I Karl Christensens Ægteskab er der 2 Børn: Niels 1. 10. 1923, Maren 17. 4. 1927. De overtog Gaarden 1933 med 14 Tdr. Land. Stuehus opført 1906. Faderen købte Gaarden 1886, og den har siden været i Slægtens Eje.

SIGURD EMIL CHRISTENSEN, Gdr., „Nyrang“, Hove, Bonnet,

født i Hove 24. 9. 1906. Forældre: Peder Christensen, Rom, Hustru Mette Marie. Bedsteforældre: FF Jens Christensen, Rom, Hustru Jensine. S. E. Christensen er gift med Anna Randrup Agerskov, født i V. Agerskov, Hygum, 21. 7. 1921. Forældre: Ejner Agerskov, Himmerland, Hustru Maren. Bedsteforældre: FF Mads Agerskov. FM Ane. MF Niels Bjerg. MM Ane. I Sigurd E. Christensens Ægteskab er der 1 Barn: Gunnar 12. 12. 1948. I 1938 købte Christensen 12 Tdr. Land fra Stenhule og opførte Aaret efter Stuehus, Stald og Lade. Der er installeret Elektricitet.

KARL DAMGAARD, Gdr., Hove, Bonnet,

født i Nr. Lem 13. 3. 1904. Forældre: Ole Damgaard, V. Damgaard, Nr. Lem, Hustru Sidsel Marie. Bedsteforældre: FF Bertel Damgaard. MF Mads Jacobsen, Ferring. MM Stine. Karl Damgaard er gift med Jenny Obel, født i Hygum 26. 10. 1911. Forældre: Thobias Obel, Hove, Hustru Jane. Bedsteforældre: FF Frederik Obel. FM Severine. MF Jens Pedersen. MM Petrine. I Karl Damgaards Ægteskab er der 3 Børn: Inga 4. 1. 1938, Ole 25. 1. 1940, Marie 24. 6. 1945. De overtog Gaarden 1936 med 18 Tdr. Land. Lade opført 1922. Stuehus, Kostald lidt ældre.

LARS CHR. FOMSGAARD, Gdr., Sdr. Tolbjerg, Hove, Klinkby,

født i Lyngs 6. 9. 1881. Forældre: Jens Fomsgaard, Lyngs, Hustru Dorthea Marie. Bedsteforældre: FF Lars Dahl Larsen, Lyngs. FM Maren. MF Lars Chr. Pedersen, Nr. Hvidbjerg. MM Else. Lars Chr. Fomsgaard er gift med Laura Jenny Lauritsen, født i Hellerød, Sønbjerg, 6. 11. 1891. Forældre: Jens Chr. Lauritsen, Hvidbjerg, Hustru Karen. Bedsteforældre: FF Laust Jensen, Hvidbjerg. MF Jens Sund, Hvidbjerg. MM Dorthea. I L. Chr. Fomsgaards Ægteskab er der 4 Børn: Dorthea Marie 5. 9. 1912, Jenny 13. 9. 1917, Jens 22. 3. 1919 og Karen 31. 5. 1921. Efter at have haft Ejendom i Sønbjerg og Barslev i Thy købte de nuværende Ejendom 1945 med 5 Tdr. Land og opstiftet 1898.

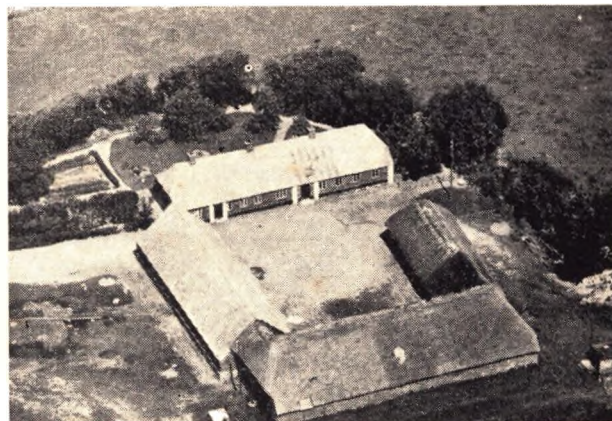

ØSTERBY GRAVERSEN, Gdr., „Sønderby“, Hygum, Klinkby,

født i Gudum 27. 11. 1904. Forældre: Andreas Graversen, Krogsgaard, Flynder, Hustru Maren. Bedsteforældre: FF Peder

Krogsgaard. FM Katrine. MF Ole Østerby, Østerby, Møborg. MM Karen. Østerby Gravensen er gift med Katrine Madsen, født i Flynder 18. 8. 1907. Forældre: Mads Madsen. Husuu Kirsten. I Østerby Gravsens Ægteskab er der 2 Børn: Andreas 12. 12. 1936 og Georg 6. 11. 1940. Gravensen overtog Gaarden 18. 11. 1930 med 40 Tdr. Land. Stuehus opført ca. 1850.

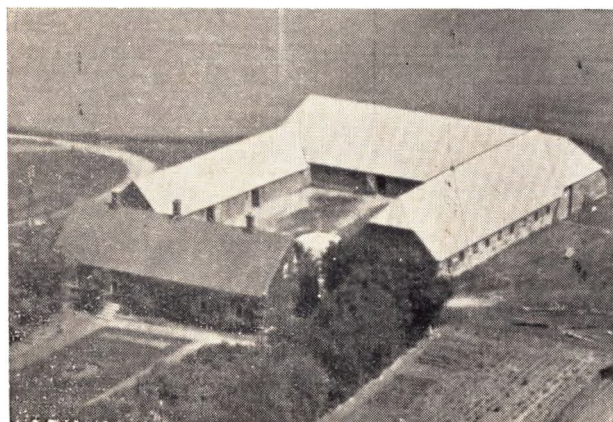

CHR. HOUE, *Gdr., V. Norby, Hygum, Klinkby,*

født paa Gaarden 23. 9. 1908. Forældre: Laurids Houe, Harboøre, Hustru Marie. Bedsteforældre: FF Chr. Houe, Harboøre. FM Ane. MF N. P. Jensen, Bøvling. MM Kirstine. Chr. Houe er gift med Marie Christensen, født i Herning 1. 2. 1920. Forældre: Martinus Christensen, Rind. Hustru Kirstine. Bedsteforældre: FF Nikolaj Christensen, Studsgaard. FM Marie. MF Jacob Hansen, O. Feldborg. MM Signe. I Chr. Hoes Ægteskab er der 2 Børn: Grethe 26. 9. 1945 og Ellen 4. 8. 1947. Houe overtog sin Fødegård 1. 11. 1943 med 55 Tdr. Land. Stuehus opført 1912. Faderen er den første Ejer af Slægten, idet han købte den 1906.

SVEND GEORG HYLDGAARD, *Gdr., „Nr. Vinkel”, Hove pr. Klinkby,*

født paa Gaarden 30. 10. 1915. Forældre: Peder Hyldgaard, Nr. Flyndergaard, Flynder, Hustru Mette Petrea. Bedsteforældre: FF Laurids Pedersen, Refshale, (Søgaard) Hove. FM Johanne. MF Niels Stigaard Sørensen, Ø. Refsgaard, Hove. MM Johanne Kirstine. Hyldgaard overtog Fødegården efter sin Moder 1. 7. 1948. Der er 35 Tdr. Land. Stuehus opført 1913. Gaarden har været i Slægtens Eje siden 1860. Peder Hyldgaard har forbedret Marken betydelig, særlig med Dræning og Mergling.

EJNER SKOV JENSEN, *Gdr., „Toelberg”, Hove, Klinkby,*

født i Tørring 6. 3. 1909. Forældre: Magnus Skov Jensen, Bøvling, Hustru Sofie. Bedsteforældre: FF Peder Skov, Bøvling. FM Marie. MF Jøsum Jensen. MM Kirstine. Ejner S. Jensen er gift med Petra Brogaard Andersen, født i Hygum 15. 6. 1908. Forældre: Johan Søgaard Andersen, Brogaard, Bøvling, Hustru Madsine. Bedsteforældre: FF Mikkel Brogaard, Brogaard, Hygum. FM Kirstine. MF Hans Kammersgaard, O. Kammersgaard, Hygum. MM Ane Kirstine. I Ejner Skov Jensens Ægteskab er der 7 Børn: Edith 4. 6. 1936, Ellen 1. 9. 1938, Elly 30. 12. 1940, Erik 21. 5. 1945, Ebba 2. 1. 1947, Evald 7. 5. 1948, Erling 13. 10. 1949. Skov overtog Gaarden 17. 1. 1945 efter først at have haft Ejendom i Hygum. Gaarden er paa 35 Tdr. Land. Stuehus opført 1939. Det er en gl. Hovedgaard.

JOHANNES JENSEN, *Gdr., „Houstor”, Hove pr. Bonnet.*

født i Ramme 29. 5. 1911. Forældre: Niels Chr. Jensen, Fabjerg, Hustru Marie. Johs. Jensen er gift med Frida Sørensen, født i Lomborg 27. 11. 1908. Forældre: Anders Agerskov Sørensen, „Agerskov”, Hygum, Hustru Ane Johanne. Bedstefor-

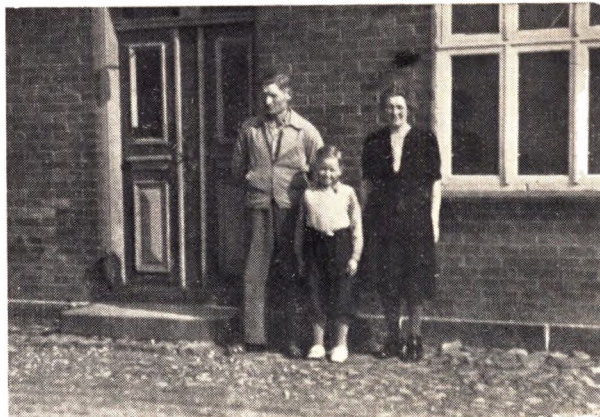

ældre: FF Søren Agerskov, Hygum. FM Maren Kirstine. MF Bertel Hansen, Puggaard, Flynder. MM Marianne. I Johs. Jensens Ægteskab er der 1 Barn: Anders Chr. 7. 4. 1943. 1941 overtog de Mosegaard i Tørring, som de solgte 1947 og købte derefter deres nuværende Gaard med 26 Tdr. Land.

KR. MØLLER JENSEN, *Gdr., „Nr. Smedsboel”, Hove, Lemvig.*

født i V. Balleby, Tørring, 4. 4. 1920. Forældre: Chr. Balleby Jensen, Balleby, Tørring, Hustru Agnes. Bedsteforældre: FF Niels Balleby, Sofielyst, Nr. Lem. FM Jensine. MF Kr. Møller. MM Ane. I Kr. Møller Jensens Ægteskab er der 2 Børn: Børge 26. 8. 1944 og Henning 2. 9. 1946. Kr. Møller Jensen er gift med Kristia Christensen Bonnet, født i Nr. Nisum 7. 10. 1919. Forældre: Jens P. Pedersen, V. Stokholm, Nr. Nisum, Hustru Jenny Jensen, St. Bonnet. De overtog Ejendommen 1. 5. 1944 med 11 Tdr. Land. Bygninger opført af Ejeren efter Lynbrand 1948. Den er udstykket fra Hove Præstegaard.

MARINUS JENSEN, *Gdr., „Kirkeboel”, Hove pr. Klinkby,*

født i Fabjerg 4. 8. 1896. Forældre: Ville Jensen, „Korslund”, Fabjerg, Hustru Kirsten. Bedsteforældre: FF Jens Chr. Jensen, Korslund, Fabjerg. FM Ane Kirstine. MF Peder Christensen, Rottersgaard. MM Maren. Marinus Jensen er gift med Ane Margrethe Jensen, født i Fabjerg 16. 6. 1906, død 10. 5. 1941. Forældre: Niels Jensen, Fabjerg, Hustru Emilie. I Marinus Jensens Ægteskab er der 4 Børn: Niels 17. 10. 1928, Ville 10. 3. 1930, Rita 25. 2. 1931, Gerda Emilie 22. 6. 1933. Efter at have haft Gaarde i Fabjerg og Vejrum købte de Deres nuværende Gaard 1940 med 16 Tdr. Land.

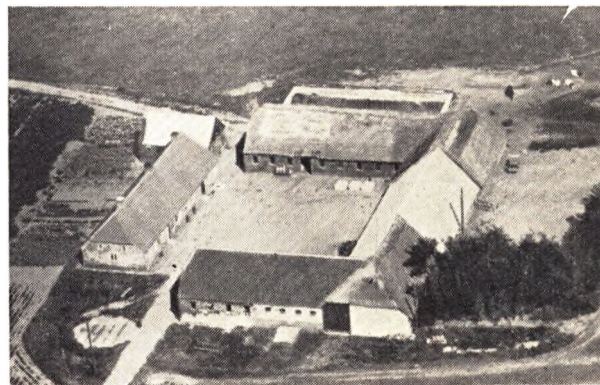

ANDERS HOUMAA JØRGENSEN, *Gdr., „Stenhule”, Hove, Bonnet,*

født i Ø. Houmaa, Hove, 10. 8. 1911. Forældre: Jørgen Hou-

maa Jørgensen, Ø. Houmaa, Hove, Hustru Anc. Bedsteforældre: FF Niels Houmaa Jørgensen, Hove. FM Margrethe. MF Anders Pedersen Hav, Harboøre. MM Ane Katrine. A. Houmaa Jørgensen er gift med Inger Frederikke Bech, født i Østrup, Fyn, 21. 5. 1923. Forældre: Chr. Bech, „Stensgaard“, Nr. Felding, Hustru Sofie. Bedsteforældre: FF Niels Bech. I A. Houmaa Jørgensens Ægteskab er der 2 Børn: Lis 5. 1. 1947 og Ellen 13. 4. 1948. De overtog Gaarden 15. 3. 1939 med 30 Tdr. Land. Stuehus opført 1857. Der har oprindeligt været 85 Tdr. Land, men 3 Ejendomme er udstykket herfra i 1939.



JENS ANKER HOUMAA JØRGENSEN, *Gdr., „Borum“, Hove, Lemvig,*

født i Ø. Houmaa, Hove, 24. 3. 1917. Forældre: Jørgen Houmaa Jørgensen, Hove, Hustru Ane. Bedsteforældre: FF Niels Houmaa Jørgensen, Hove. FM Margrethe. MF Anders Pedersen Hav, Harboøre. MM Ane Katrine. J. A. Houmaa Jørgensen er gift med Bertha Johanne Jacobsen, født i Putten ved Hjørring 11. 4. 1926. Forældre: Martin Jacobsen, Hove, Hustru Maren. Bedsteforældre: FF Bertel Jacobsen. FM Johanne. MF Chr. Nørreskov. I Jens A. Houmaa Jørgensens Ægteskab er der 2 Børn: Birgit 26. 5. 1948 og Hanne 21. 7. 1949. De overtog Ejendommen 15. 9. 1946 med 30 Tdr. Land. Bygninger opført 1895, og samtidig blev Jorden udstykket fra Ø. Houmaa.

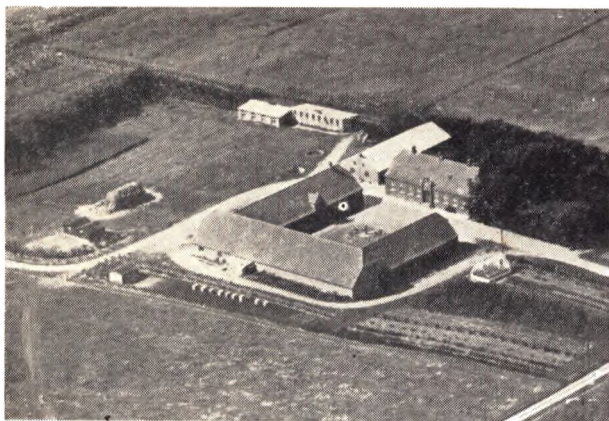

JØRGEN HOUMAA JØRGENSEN, *Rentier, „Ø. Houmaa“, Hove, Lemvig,*

født paa Gaarden 21. 12. 1867. Forældre: Niels Jørgensen Houmaa, Hove, Hustru Margrethe. Bedsteforældre: FF Jørgen Nielsen, Hove. FM Bodil Else. MF Hans Chr. Hansen. MM

Anc. J. Houmaa Jørgensen var gift med Ane Pedersen Hav, født i Harboøre 1877, død 26. 6. 1941. Forældre: Anders Pedersen, Harboøre, Hustru Ane Katrine. I J. Houmaa Jørgensens Ægteskab er der 5 Børn: Ane Katrine 18. 4. 1905, Niels 28. 3. 1907, Anders 10. 8. 1911, Margrethe 13. 7. 1913, Jens Anker 24. 3. 1917. De overtog Gaarden 1895 med 40 Tdr. Land. Stuehus opført 1915, Udhuse efter Brand 1924. Det er en gl. Slægtsgaard, der kan føres tilbage til 1720'erne. Tidligere blev den kaldet „St. Houmaa“, men Jord er udstykket herfra. 1945 af stodes Gaarden til Sønnen Niels Houmaa Jørgensen.

NIELS KIRKEBY, *Gdr., „Løgbjerg“, Hove, Klinkby.*

født i Engbjerg 24. 6. 1885 (4. 12. 1950). Forældre: Chr. Thomsen Kirkeby, Hove, Hustru Sidsel. Niels Kirkeby var gift med Maren Madsen, født i Vestergaard, Lomborg, 4. 11. 1891. Forældre: Peder Madsen (Vestergaard), Lomborg, Hustru Karen. Bedsteforældre: FF Mads Chr. Lundsby, Ramme. FM Maren. MF Jens Chr. Vistisen. MM Margrethe. I Niels Kirkebys Ægteskab er der 2 Børn: Sira 22. 9. 1921 og Karl Peder 22. 5. 1928. 1919 købtes Gaarden med 27 Tdr. Land. Stuehus opført 1885, ca. 1890 Kostalden, Laden ældre. Gaarden sammenlagt af 2 Gaarde, Sdr. og Nr. Løgbjerg.

JØS BERTELSEN KNUDE, *Gdr., „Nødskov“, Hove, Klinkby,*

født i Nødskov 28. 2. 1888. Forældre: Anders Knude, Vejling, Dybe, Hustru Ane Marie. Bedsteforældre: FF Jøs Bertelsen Knude, Kjærgaard, Harboøre. FM Mathilde. MF Henrik Poulsen, Brunsgaard, Dybe. MM Ane Marie. Gaarden overtoges 1. 10. 1934 med 40 Tdr. Land. Stuehus opført 1903, 3 Udlænger efter Brand 1917. Faderen købte Gaarden 1. 8. 1886, og der var 9 Tdr. Land mere, der er solgt fra.

OTTO HOLZENDORF LANGE, *Gdr., V. Houmaa, Hove, Lemvig,*

født i Christiansminde, Højen ved Vejle, 16. 6. 1904. Forældre: Jacob Chr. Lange, Horsted, Smidstrup, Hustru Nielsine. Bedsteforældre: FF Henrik Lange. MF Lars Larsen. MM Ane. Otto H. Lange er gift med Karen Marie Christensen, født i „Houdam“, Hove, 3. 1. 1906. Forældre: Mads Brogaard Christensen, Ø. Thybogaard, Lomborg, Hustru Jensine Marie. Bedsteforældre: FF Christen Christensen, Nr. Munksgaard, Vandborg. FM Karen Marie. MF Jacob Jacobsen, Hove. MM Ane Dorothea. I Otto H. Langes Ægteskab er der 3 Børn: Mads Erik 1. 1. 1936, Bente 25. 6. 1941 og Else 30. 6. 1947. De overtog Gaarden 1935 med 87 Tdr. Land. Det er en gl. Hovedgaard. Lade 1916, Kostald ca. 1900, Stuehus 1902.

SIGURD JUL LUND, *Gdr., „Mellem Paakjær“, Hygum, Klinkby,*

født paa Gaarden 30. 12. 1900. Forældre: Chr. Jensen Lund, V. Lund, Engbjerg, Hustru Ane Johanne. Bedsteforældre: FF Jens Christensen Lund. MF Jens (Paakjær) Jensen, Hygum. MM Maren. Sigurd J. Lund er gift med Signe Vad Høy, født i Nr. Nebel 17. 5. 1904. Forældre: Chr. Høy, Lønne, Hustru Maren. Bedsteforældre: FF Laust Høy. FM Margrethe. MF Jens Larsen, Tarp, Lunde. MM Mette. I Sigurd J. Lunds Ægteskab er der 2 Børn: Birgit 4. 6. 1941 og Arne 23. 9. 1943. Lund overtog sin Fødegård 1. 4. 1929 med 93 Tdr. Land. Stuehus opført ca. 1870. Ejeren har lagt haardt Tag paa Udhusene. — Gaarden har været i Slægtsens Eje gennem flere Generationer. Det er en gl. Hovedgaard.

THØGER MADSEN, *Gdr., „Ø. Borg“, Hygum, Klinkby.*

født paa Gaarden 16. 5. 1892. Forældre: Villads Madsen, Harboøre, Hustru Karen Margrethe. Bedsteforældre: FF Mads Villadsen, Harboøre. FM Mariane. MF Jens Christensen Falck, Harboøre. Thøger Madsen er gift med Agnes Vestergaard Pedersen, født i Hillerslev 8. 1. 1906. Forældre: Niels Vestergaard, Hillerslev, Hustru Nielsine Katrine. Bedsteforældre: MF Jens Ludvigsen. MM Gertrud. Madsen overtog sit Fødehjem

1933 med 7 Tdr. Land. Stuehus opført 1909, Stald og Lade 1895. Faderen købte den 1883. Han var Tømrer, og Sønnen Thøger lærte dette Haandværk, som endnu er hans Bierhverv.



EMIL MOGENSEN, Gdr., „Ø. Borg“, Hygum, Klinkby.

født i Hove 23. 6. 1906. Forældre: Jens Chr. Mogensen, Lomborg, Hustru Mette. Bedsteforældre: MF Niels P. Feld. MM Ane Katrine. Emil Mogensen er gift med Anna Nørgaard Nielsen, født i Lomborg 3. 10. 1908. Forældre: Poul Chr. Nielsen, Skaarup, Thy, Hustru Madsine. Bedsteforældre: FF Hans Nielsen. FM Mette. MF Anders P. Mose. MM Marie. I Emil Mogensens Ægteskab er der 4 Børn: Hans Nørgaard Mogensen 14. 7. 1931, Erik 30. 6. 1934, Børge 17. 1. 1936 og Grethe 13. 6. 1937. De overtog Ejendommen 1. 5. 1940 med 6 Tdr. Land. Bygninger opført ca. 1915. 1948 tilkøbtes 11 Tdr. uopdyrket Jord, men som nu er opdyrket. 1949 udvidedes Laden. Ved Overtagelsen var den uden Besætning, Redskaber og Maskiner.

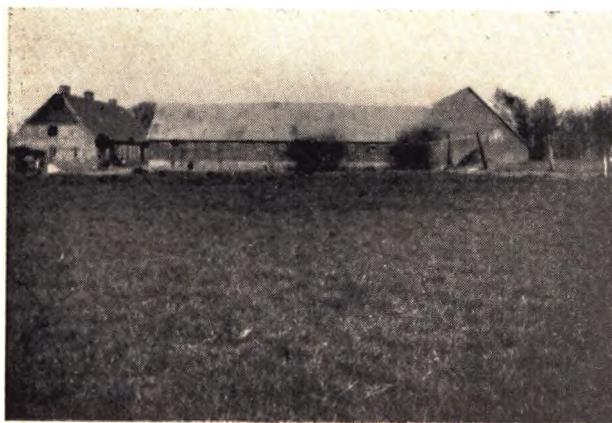

MARTIN MOSE, Gdr., Smedsgaard, Hygum, Klinkby.

født paa Gaarden 9. 6. 1910. Forældre: Jens Chr. Mose, Mosegaard, Lomborg, Hustru Mette. Bedsteforældre: FF Anders P. Mose. FM Marie. MF Laust Smed Flyvholm, Harboøre. MM Margrethe. Martin Mose er gift med Anna Hornstrup, født i Nørgaard, Hogager, 28. 12. 1911. Forældre: Jesper Hornstrup, Hogager, Hustru Katrine. Bedsteforældre: FF Hans Chr. Hornstrup, Haderup. FM Ane Katrine. MF Jens Chr. Laursen (Østergaard). MM Mette. I Martin Moses Ægteskab er der 8 Børn: Inga 31. 3. 1935, Esther 30. 8. 1936, Jens Otto 13. 2. 1938, Ninna 27. 1. 1940, Egon 14. 4. 1943, Henning 8. 12. 1945, Leo 25. 10. 1947, Ejvind 28. 10. 1949. Mose overtog sin Fødegård

1933 med 70 Tdr. Land. Stuehus 1857, Kostald 1905, Lade ombygget 1905. Faderen er den første Ejer af Slægten til Gaarden og købte den 1904. Eieren har restaureret og sat haardt Tag paa Stuehuset.

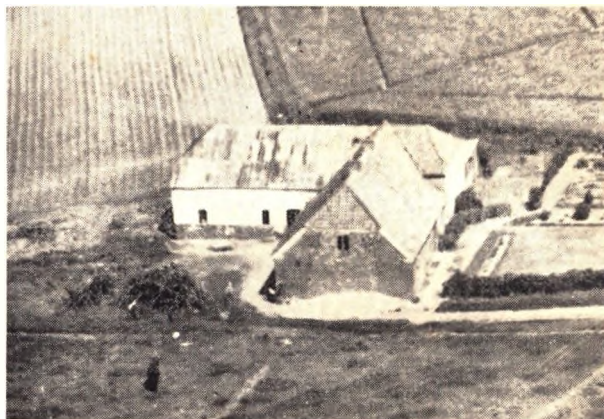

HENRY NIELSEN, Landmand, „Vesterborg“, Hygum, Klinkby.

født i Nr. Nissum 15. 7. 1917. Forældre: Niels Lauge Nielsen, Ramme, Hustru Emilie. Bedsteforældre: FF Jens Kamp, Lemvig. FM Marie. MF Dyring Skejby. Henry Nielsen er gift med Gertrud Lundgaard, født i Mejrup 30. 7. 1919. Forældre: Simon Lundgaard, Lundgaard, Mejrup, Hustru Signe. Bedsteforældre: FF Laust Simonsen, Staby. FM Ane Margrethe. MF Jens Laugesen, Ejsing. MM Oveline. I Henry Nielsens Ægteskab er der 2 Børn: Niels Chr. 28. 6. 1943, Ida Margrethe 29. 1. 1947. De overtog Ejendommen 1. 4. 1942 med 6½ Td. Land, deraf 2 Eng. Den var uden Besætning, Redskaber og Maskiner. Bygninger ca. 50 Aar gl. Der er nu alle de nødvendige Redskaber og Maskiner.

HERMANN NIELSEN, Gdr., Søndermark, Hove, Bonnet.

født i Bøvling 24. 12. 1909. Forældre: Jens Anton Nielsen, Nees, Hustru Frederikke. FF Niels Chr. Nielsen. Herman Nielsen er gift med Johanne Cortnum, født i Ramme 22. 3. 1913. Forældre: Niels P. Cortnum, Gudum, Hustru Ane Katrine. --- Bedsteforældre: FF Georg Zellers Cortnum. FM Johanne. MF P. Chr. Lillelund. MM Frederikke. I Hermann Nielsens Ægteskab er der 2 Børn: Ruth 17. 6. 1942 og Sonja 7. 4. 1944. De købte 12 Tdr. Land i 1938 fra „Stenhule“ og Aaret efter opførtes Bygningerne. Der er anskaffet Redskaber og Nutidens Maskiner. Elektricitet med tilvarende Maskiner, ligesom 11 Tdr. Land er blevet drænet og mærglet.



KORNELIUS GEORG NIELSEN, Gdr., „St. Højland“, Hove, Lemvig.

født i Møborg 30. 12. 1899. Forældre: Marinus Nielsen, Hy-

gum, Hustru Margrethe. Bedsteforældre: MF Anders Larsen, Nees. MM Ane Katrine. K. Georg Nielsen er gift med Krista Karoline Bjerrum, født i Hove 17. 6. 1807. Forældre: Jens Svendsen Christensen Bjerrum, Hustru Petrea Marie. Bedsteforældre: MF Chr. Thomsen Snabe, Ø. Snabe, Hove. MM Kirstine. I Kornelius G. Niensens Ægteskab er der 1 Barn: Leo 20. 6. 1930. De overtog Gaarden 1929 med 23 Tdr. Land. Det er en gl. Hovedgaard, oprindelig været større, men der er udstykket flere Ejendomme herfra. Været Slægtsgaard siden 1870, da Bedstefaderen købte den. Stuehus opført 1929 af Kornelius Nielsen.

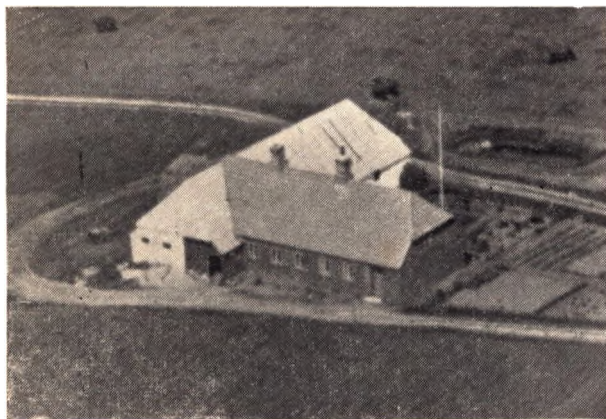

PETER NIELSEN, Gdr., Smedsboel, Hove, Lemvig,

født i Hove 28. 3. 1904. Forældre: Peder Chr. Nielsen, Ramme, Hustru Mariane. Bedsteforældre: FF Peder Nielsen, Ramme. MF Niels Gadeby, Bonnet. MM Kirstine. Peder Nielsen er gift med Laura Andrea Lauridsen, født i Vandborg 1. 8. 1903. Forældre: Niels Chr. Lauridsen, Ramme, Hustru Elisa Petrine. Bedsteforældre: FF Andreas Stubtoft. FM Else. I Peder Niensens Ægteskab er der 2 Børn: Lilly Rosa 10. 12. 1925 og Robert Chr. 7. 11. 1928. De købte Ejendommen 9. 11. 1945 med 8 1/2 Land. Udstykket fra V. Balleby. Stuehus opført 1904.



HARRY NØRBY, Gdr., Sønderby, Hygum, Klinkby,

født i Nr. Nissum 4. 2. 1905. Forældre: Andreas Nørby, Hygum, Hustru Petrine. Bedsteforældre: FF Jesper Nørby, Hygum. Harry Nørby er gift med Katrine Lorentsen, født i Bylderup Bov 28. 11. 1906. Forældre: Nis Lorentsen, Møels. Hustru Beate. Bedsteforældre: FF Chr. Lorentsen. FM Katrine. MF Hans Mikkelsen. MM Ane Beate. I Harry Nørbys Ægteskab er der 5 Børn: Edith 2. 7. 1938, Esther 15. 3. 1941, Ingrid 25. 11. 1943, Niels 3. 4. 1947 og Tove 14. 2. 1950. Nørby købte 1930

en Gaard i Bølling Sogn med 30 Tdr. Land, solgte 1937 og overtog sin nuværende Gaard med 40 Tdr. Land. Stuehus, Stald og Lade opført 1904, og blev da flyttet fra sin Beliggenhed nede ved Engen øst herfor. Gaarden været i Slægtens Eje gennem 3 Generationer, idet Bedstefaderen købte den ca. 1850.



VILLY PEDERSEN, Gdr., „Skovlund“, Hove, Klinkby,

født i Klemmenser, Bornholm, 29. 4. 1908. Forældre: Hans P. Pedersen, Østermarie, Bornholm, Hustru Elia Kristine. Bedsteforældre: FF Pedersen, Sognefoged, Østermarie. MF Hans Chr. Hansen, Vestermarie. MM Nielsine Kristine. Villy Pedersen er gift med Mette Kirstine Nielsen, født i Hygum 18. 3. 1908. Forældre: Chr. Nielsen, Lomborg, Hustru Kirstine. Bedsteforældre: FF Niels Mikkelsen. FM Kirstine. MF Jens Hansen, Sjørup, Djursland. MM Mathilde Jørgine. I Villy Pedersens Ægteskab er der 2 Børn: Tove Elia 30. 11. 1938 og Hans Chr. 4. 10. 1944. De overtog Gaarden 25. 10. 1945 med 9 Tdr. Ld. Den er udstykket ca. 1900 og oprettet samtidig. I dag er de samme Bygninger, men ombygget.

NIELS PILGAARD, Gdr., Vestervang, Hove, Bonnet,

født i Asp 15. 8. 1916. Forældre: Peder Pilgaard, Linde, Hustru Metine. Bedsteforældre: FF Jens Pilgaard, Pilgaard, Revs. FM Marie. MF Niels P. Andersen, Bækgaard, Brejning. MM Ane. Niels Pilgaard er gift med Signe Mølgaard, født i Fngelund, Fabjerg, 17. 5. 1918. Forældre: Chr. Mølgaard, Mølgaard, Bøvling, Hustru Severine. Mølgaard købte Gaarden 1944 med 12 Tdr. Land, 5 Køer og 4 Ungkreaturer. Den er udstykket fra Stenhule 1938 og opført 1939.

AKSEL REFSTRUP, Gdr., Nygaard, Hove, Klinkby,

født i Mølkjær, Nr. Lem, 19. 6. 1921. Forældre: Aage Refstrup, Dybe, født 11. 3. 1886, Hustru Frederikke, født 21. 11. 1884. Bedsteforældre: FF Anders Refstrup. FM Kirstine. MF Henrik Tonsbjerg. MM Johanne. Aksel Refstrup er gift med Tove Stokholm, født i Lemvig 12. 2. 1929. Forældre: Niels Stokholm, Tørring, Hustru Mathilde. Bedsteforældre: FF Poul Stokholm. MF Christian Ørts. I Aksel Refstrups Ægteskab er der 1 Barn: Aage 9. 6. 1950. De overtog Gaarden 1. 11. 1949 med 15 Tdr. Land. Bygninger opført 1903 (Stuehus, Stald og Lade), samtidig er Ejendommen oprettet og udstykket fra Ø. Klinkby.

HARALD SNEJBJERG, Gdr., „Højvang“, Hove, Lemvig,

født i „Højvang“ 9. 5. 1909. Forældre: Chr. Snejbjerg, født Engbjerg, Hustru Else. Bedsteforældre: FF Jens Snejbjerg, Engbjerg. FM Kirsten. MF Eskild Vraa, Fjaltring. MM Johanne. Harald Snejbjerg er gift med Margrethe Houmaa Jørgensen, født i Ø. Houmaa, Hove, 13. 7. 1913. Forældre: Jørgen Houmaa Jørgensen, Ø. Houmaa, Hove, Hustru Ane. Bedsteforældre: FF Niels Houmaa Jørgensen, Hove. FM Margrethe. MF Anders

Pedersen Havn, Harboøre. MM Ane Katrine. I H. Snebjergs Ægteskab er der 4 Børn: Anna Marie 13. 1. 1944, Jørn 30. 7. 1946, Christian 13. 7. 1948, Oluf 29. 7. 1949. De overtog Snebjergs Fødegård 1942 med 24 Tdr. Land efter Faderen, der købte den 1908 med 19 Tdr. Land. Stuehus opført ca. 1906, Lade ældre, men tilbygget af Faderen 1933.

INGVARD SØNDERBY, *Gdr., „Sønderby”. Hygum. Klinkby.*

født i Engbjerg 7. 3. 1911. Forældre: Jens J. Sønderby, Fjaltring, Hustru Maren. Bedsteforældre: FF Jens Chr. J. Østerbjerg, Hygum. FM Maren. MF Jørgen Jørgensen, Ø. Houmaa, Hove. MM Else. Ingv. Sønderby er gift med Ellen Madsen, født i Roldborg, Trans, 28. 5. 1909. Forældre: Jens Madsen, Roldborg, Trans, Hustru Sofie. Bedsteforældre: FF Jens Hansen Madsen, Rækby, Trans. FM Katrine. MF Niels Skovmose, Vandborg. MM Birgitte. I Ingv. Sønderbys Ægteskab er der 6 Børn: Frede 16. 5. 1936, Anna 7. 6. 1937, Jens 26. 11. 1940, Helga 16. 3. 1943, Ellen Margrethe 3. 3. 1949, Ove 22. 7. 1950. De overtog Gaarden 1. 3. 1935 med 58 Tdr. Land. Stuehus opført 1895. Det er en gl. Hovedgaard. Ingv. Sønderby købte Gaarden af Chr. Nielsen, for hvem Gaarden var Slægtsgaard gennem flere Generationer.

PEDER JENSEN TOELBERG, *Gdr., Englund. Hove. Klinkby.*

født i Hove 3. 7. 1900. Forældre: Chr. Jensen Toelberg, Hove, Hustru Jensine Katrine. Bedsteforældre: FF Peder Toelberg, Hove. FM Margrethe. MF Jens Poulsen, Salling. MM Ane Toelberg overtog Gaarden 1938 med 10 Tdr. Land. Den er udstykket fra V. Snabe 1902. Bygningerne de samme idag som dengang.

JENS P. PEDERSEN (TOMMERUP), *Gdr., „Sdr. Smedsboel”. Hove, Bonnet.*

født i Hygum 4. 7. 1905. Forældre: Peder Chr. Pedersen, Hygum, Hustru Petrea. Bedsteforældre: FF Jens P. Pedersen, Hygum. FM Maren. MF Bernt Niebuhr, Tyskland. MM Nikoline. J. P. Pedersen (Tommerup) er gift med Signe Mathilde Sørensen. Forældre: Niels Chr. Sørensen, Hustru Nikoline. MF Hans Vester. I Jens P. Pedersens Ægteskab er der 3 Børn: Inger Marie 10. 3. 1927, Peder Chr. 10. 12. 1930 og Niels Jørn 14. 7. 1950. De købte Gaarden Oktober 1941 med ca. 31 Tdr. Land.

2 Heste, 1 Føl, ellers ingen Besætning. Omkring 1900 var der kun ca. 6 Tdr. Land. Stuehus opført ca. 1870, men restaureret af Ejeren.

PEDER VESTERGAARD, *Gdr., Vestergaard. Hygum. Klinkby.*

født paa Gaarden 29. 4. 1888. Forældre: Hans Vestergaard, Vestergaard, Hygum, Hustru Marie. Peder Vestergaard er gift med Asta Houstouer, født i Lemvig. Vestergaard overtog sin Fødegård 1908 med 150 Tdr. Land. Kostald opført af Ejeren 1912, Svinestald 1949, Lade og Stuehus ældre.



FERDINAND VILLUMSEN, *Gdr., „Ll. Stigaard”, Hove, Klinkby.*

født i Harboøre 11. 7. 1901. Forældre: Ole Villumsen, Harboøre, Hustru Ane. Bedsteforældre: FF Ferdinand Villumsen, Vrist, Harboøre. FM Mette Kirstine. MF Andreas Kruse, Knopper. MM Mariane. Ferd. Villumsen er gift med Nikoline Jensen, født i Harboøre 17. 11. 1902. Forældre: Jens P. Jensen, Mors, Hustru Kirstine. Bedsteforældre: FF Niels P. Jensen. MF Jens Kr. Kamstrup, Harboøre. MM Gertrud. I Ferd. Villumsens Ægteskab er der 3 Børn: Metha 23. 5. 1930, Gerda 13. 6. 1932 og Ole 26. 8. 1935. 1929 købte de en Ejendom paa 5 Tdr. Ld. i Ulftang, Engbjerg Sogn, som de havde til 1943, da de købte deres nuværende Gaard med 14 Tdr. Land. Stuehus opført 1906, Stald og Lade ældre, men Ejeren har restaureret Bygningerne.

