



Danskernes Historie Online

Danske Slægtsforskeres Bibliotek

Dette værk er downloadet fra Danskernes Historie Online

Danskernes Historie Online er Danmarks største digitaliseringsprojekt af litteratur inden for emner som personalhistorie, lokalhistorie og slægtsforskning. Biblioteket hører under den almennyttige forening Danske Slægtsforskere. Vi bevarer vores fælles kulturarv, digitaliserer den og stiller den til rådighed for alle interesserede.

Støt Danskernes Historie Online - Bliv sponsor

Som sponsor i biblioteket opnår du en række fordele. Læs mere om fordele og sponsorat her: <https://slaegtsbibliotek.dk/sponsorat>

Ophavsret

Biblioteket indeholder værker både med og uden ophavsret. For værker, som er omfattet af ophavsret, må PDF-filen kun benyttes til personligt brug.

Links

Slægtsforskeres Bibliotek: <https://slaegtsbibliotek.dk>

Danske Slægtsforskere: <https://slaegt.dk>

VORT SOGNS HISTORIE
I 100 AAR

VORT SOGNS HISTORIE I 100 AAR

Indledning af

FORFATTEREN *SALOMON J. FRIFELT*

HISTORISK FORLAG

MCMLVI

LENDUM SOGN

Anneks til Torslev i Dronninglund Hrd., omgives af dette (Torslev og Hørby S.) og Gerum S., Skærum S., fra hvilket det delvis skilles ved Skærum Aa og dens Tilløb, Albæk, Hørmested S. samt Vennebjerg Hrd. (Ugilt S.) og Børglum Hrd. (Taars S.). Kirken ligger c. 14 km VSV. for Frederikshavn og c. 19 km ØSØ. for Hjørring. De højtliggende, noget bakkede Jorder



Aggersborg fra ca. 1910.

(Bjærget, 79 m) er for en Del lermuldede og ret frugtbare, i den vestl. Del mere sandede og til Dels dækkede af Hede (Lendum Hede).

Befolkning i 1921: 1304 (1801: 449, 1850: 705, 1901: 1109), boende i 233 Gaarde og Huse. Det saml. Hartk. (1905): 151 Td.; 48 Gaarde med 117 og 133 Huse med 34 Tdr. Hartk., samt 27 jordløse Huse. Ejds. (1920): 3480, deraf Jordv.: 1529. Areal: 2583 ha, hvoraf (1919) besaaet med Hvede 3 ha, Rug 234, Byg 77, Havre 258, Blands. til Modenhed 287, Kartoffler 70, Foderroer 215; Brak udgjorde 158 ha, Grønfoder og Græsning 989, Haver o. l. 53, Tørvemoser 39, Skov 27, Heder og Lyngbakker 104, Vandar. 6. Kreaturhold (1922): 365 Heste, 19160 Stk. Hornkv. (deraf 1191 Køer), 15 Geder, 405 Faar, 1540 Svin (1914: 1823).

I Sognet Byen Lendum (1454 Lyndum) med Kirke, Skole, Privatskole, Bol. for Kaldskapellan, Missionshus (opf. 1896), Forsamlingshus (opf. 1899), Kbmshdl., Brugsforen., Kro, Andelsmejeri (opr. 1888), L. Sogns

Spare- og Laanekasse (opr. 9. April 1874, 31. Marts 1921 var Indsk. 267.751, Reservef. 18.362 Kr.) og Elektricitetsværk. Saml. af Gaarde og Huse: Bredmose (1662 Breמושe) med Skole, Stokbro (1662 Stochbroe) med Skole, Tornshede, Løt, Ringsholt (1638 Ringsholt), Foldsted (1662 Falsted), Albæk (1662 Albech), Hingborg (1662 Hingborig), N.- og S.-Rødkær (1688 Røe Kier), Raasig (1662 Roesig), Fælledet (1662 Felden), Stenhede (1662 Steenheeden), Togholt, Boholt, Hvidborg (1662 Huidborig), Burholt (1688 Buurholt), Lendumbro (1662 Lendums Broe), Mosen (1662 Musen), Svampen (1688 Suompen). — Gaarde: Hovedgaarden Lengsholm (1526 Lennigsholm) har 12,4 Td. H., Ejds. 170, Jordv. 100; c. 154 ha, deraf Ager 110, Eng 26, Mose 5. Mikkelsestrup (1662 Michelstrup), Brødeled (1688 Brødeløff), Raalund (1662 Rallund), Heden (1662 Heden), Damsgd. (1662 Dombsgaard), Hvidet ((1662 Huidet, Boleje 1688 Boleye), Krasdal (1688 Kraas Dahl), Troldborg (1662 Troldborig), Kammer (1662 Kammer), Trykimellem (1688 Trøch i mellem), Stubben (1662 Stuben), Magersholt (1688 Maurholt), Bakken (1688 Bachen), Topholt (1662 Tapholt), Kringelmose (1662 Kringelmose), Milebakke (tidl. Kursesgaard, 1662 Kusesgaard), V.-Milebakke (1662 Wester Milbachen), Skovsgd. (1662 Shouszgaard) med Ml. og Privatskole, Kærsgd. (1662 Kiersgaard) og Vaaen (Vane, 1662 Van-



Fra Hedeopdyrkningens Tid.

ne, 1688 Waan), Gde. Pedersgave, Hus med Kbmdshdl. Kærs Mølle. Lengsholm Teglværk.

Lendum S., en egen Sognekommune, i gejstlig Hens. Anneks til Torslev S. i Dronninglund Hrd., har Tingsted i Frederikshavn og hører under Rets- og Politikr. Frederikshavn Kbst. m. m., Hjørring Amtstuedistr., Frederikshavn Læge- og Skattekr., Skagen Vurderingskr., 2. Forligskr. og 5. Udskrivningskr.' 480. Lægd. Kirken er selvejende.



ANDERSEN, EJNER, Gaardejer,
»Stoltenborg«, Lendum, Sindal,

er født i Voldstrup 18. 12. 1916. Forældre: Chr. Andersen og Hustru Jørgine, f. Thomsen. Ejner Andersen er gift med Margrethe, f. Jørgensen i Sæby 19. 12. 1916. Forældre: Chr. Jørgensen. I Ægteskabet er 1 Barn: Bodil 29. 9. 1951. Ejner Andersen købte i 1947 Ejendommen af Thorvald Mikkelsen, der havde ejet den ca. 4 Aar. Arealet er 16 Tdr. Land, hvoraf Andersen i 1951 har tilkøbt 1 Td. Land. Normal Besætning er 10 Køer plus Opdræt, 5 Søer, 2 Heste, og der fedes ca. 30 Svin aarlig. Bygningerne er opført for ca. 45 Aar siden, dog er Stalden ca. 1950 blevet moderniseret. Ejendommen ligger ca. 2 km vest for Lendum.

BURHOLT, KNUD, Gaardejer,
»Enghede«, Lendum, Sindal,

er født i Sognet 15. 6. 1923. Forældre: Jørgen Burholt og Hustru Dagmar Marie, f. Nielsen. Knud Burholt er gift med Anna, f. Christiansen i Hørmested 2. 6. 1922. Forældre: Jens Christiansen og Hustru Josefine, f. Pedersen. I Ægteskabet er 3 Børn: Kaj 22. 9. 1950, Ole 22. 12. 1951 og Kirsten 24. 5. 1956. Knud Burholt købte 4. 11. 1949 Ejendommen af Alfred Nielsen, der havde ejet den i 5 Aar. Tidligere har Albert Christensen ejet den i ca. 22 Aar. Arealet er 20 Tdr. Land, hvoraf Burholt i 1955 tilkøbte de 3 Tdr. Land og i 1954 2 Tdr. Ld. Normal Besætning er 8 Køer plus Opdræt, ca. 20 Svin og 2 Heste. Stuehus og Udbygninger er opført ca. 1900,

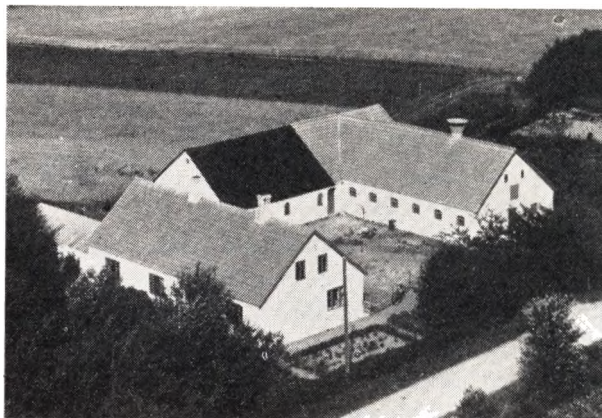

men Burholt har lagt nyt Tag paa Laden. Gaarden ligger i den vestlige Del af Lendum Sogn ca. 3 km fra Lendum og ca. 10 km fra Sindal.

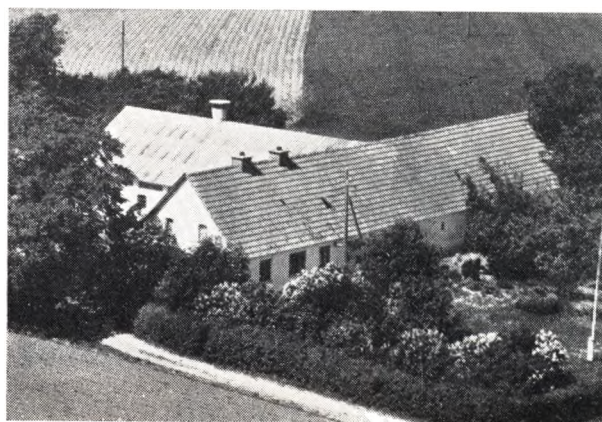

CHRISTENSEN, ALFRED, Gaardejer,
»Sdr. Bakken«, Lendum, Sindal,
er født i Karup-Sæby 19. 4. 1892. Forældre: Niels Christensen og Hustru Dorthea, f. Christensen. Alfred Christensen er gift med Anna Marie, f. Pedersen i Lendum 26. 7. 1891. Forældre: Anthon Pedersen og Hustru Karen. I Ægteskabet er 11 Børn: Karen, Arnold, Agathe, Klara, Gerda, Lene, Knud, Haubert, Edel, Ruth og Lydia. Alfred Christensen købte i 1913 Ejendommen af Niels Christensen, der havde ejet den ca. 10 Aar. Arealet er 18 Tdr. Land og normal Besætning 12 Køer plus Opdræt, 7 Søer, Smaagrise, 2 Heste og der fedes ca. 20 Svin aarlig. Stuehuset er ca. 50 Aar gammelt, men siden moderniseret og paalagt fast Tag, Kostalden blev ombygget 1952 og Laden 1948. Ejendommen ligger ca. 1 km vest for Lendum og blev oprindelig udstykket fra »Milbækken« som Hedelod.

CHRISTENSEN, GUNNAR, Gaardejer,
»Hedebo«, Lendum, Sindal,
er født i Hørmested 20. 3. 1927. Forældre: Vilhelm Christensen og Hustru Olga, f. Nielsen. Gunnar Christensen er gift med Erna, f. Christiansen i Hørmested 23. 8. 1925. Forældre: Jens Christiansen og Hustru Josefine. I Ægteskabet er 1 Barn: Bente 2. 4. 1955. Gunnar Christensen købte i 1953 Ejendommen af Marinus Pedersen, der havde ejet den i 4½ Aar. Tidligere ejede Aksel Nielsen den i ca. 25 Aar. Arealet er 21

Tdr. Land og deraf har Christensen opdyrket de ca. 3 Tdr. Land. Normal Besætning er 9 Køer plus Opdræt, 2 Søer, 1 Hest, og der fedes ca. 30 Svin aarlig. Kostalden er opført 1911 men udvidet 1956. Lade og Stuehus er ældre, men udvidede og ombyggede. Ejendommen ligger ca. 3 km vest for Lendum.



CHRISTENSEN, HANS, Gaardejer,
»Skovly«, Lendum, Sindal,
er født i Mygdal 30. 4. 1922. Forældre: Carl Christensen og Hustru Martine, f. Hansen. Hans Christensen er gift med Henny, f. Christensen samme Sted 22. 9. 1926. Forældre: Hilbert Christensen og Hustru Inger, f. Hansen. I Ægteskabet er 4 Børn: Elin 6. 11. 1950, Carl Hilbert 24. 11. 1951, Kirsten 4. 2. 1953 og Linda 11. 3. 1956. Hans Christensen overtog 1. 8. 1950 Gaarden efter sin Svigermor, der havde drevet den siden sin Mands Død 1949, og han havde ejet den siden 1919. Arealet er i Dag 21 Tdr. Land, hvoraf Christensens Svigerfar har tilkøbt 8 Tdr. Land af flere Gange, og det meste af Jorden har han opdyrket fra Hede. Normal Besætning er 8 Køer plus Opdræt, 2—4 Søer, 2 Heste, og der fedes ca. 15 Svin aarlig. Stuehuset er opført 1926 mens de øvrige Bygninger er lidt ældre. Ejendommen ligger ca. 2 km Vest for Lendum.

CHRISTENSEN, JOHS., Gaardejer,
»Lerbjerg«, Lendum, Sindal,
er født samme Sted 26. 9. 1900. Forældre: Kresten Christensen og Hustru Semine, f. Olesen. Johs. Christensen er gift med Frederikke, f. Jensen i Tvis 19. 3. 1900. Forældre: Peder Jensen og Hustru Andersine, f. Jensen. I Ægteskabet er 2 Børn: Harry 16. 5. 1929 og Ingrid 31. 1. 1932. Johs. Christensen overtog 1. 10. 1926 Gaarden efter sin Far, der havde ejet den siden 1888. Arealet er i Dag 30 Tdr. Land og deraf har Christensen tilkøbt de 14 Tdr. Land. Normal Besætning er 12 Køer plus Opdræt, 4 Søer, 2 Heste og der fedes ca. 30 Svin aarlig. Stuehuset er opført 1903, Udbygningerne 1934. Gaarden ligger ca. 1½ km Sydøst for Lendum.

CHRISTENSEN, OLUF, Gaardejer,
»Elsager«, Lendum,
er født i Sognet 29. 7. 1893. Forældre: Niels P. Christensen og Hustru Karoline, f. Andersen. Oluf Christensen er gift med Ellen, f. Jensen i Hørmested 28. 5. 1899. Forældre: Julius Jensen og Hustru Jørgine, f. Olsen. I Ægteskabet er 3 Børn: Halfdan 11. 6. 1924, Arvid 21. 8. 1927 og Martha 6. 1. 1935. Oluf Christensen købte i 1922 Jorden som Hedelod, der blev udstykket fra »Stubben« og Bygningerne blev opført samme Aar. Arealet var 25 Tdr. Land og kun 5 Tdr.

Land var opdyrket, men Christensen har efterhaanden faaet det hele i Kultur. Normal Besætning er ca. 12 Køer plus Opdræt, 2 Heste og der fedes ca. 30 Svin aarlig. Gaarden ligger ca. 2 km Vest for Lendum. Arealet er oprindeligt købt sammen til »Stubben« i smaa Hedelodder med ialt 23 Matr. Nr. og blev solgt samlet til Christensen i 1922.

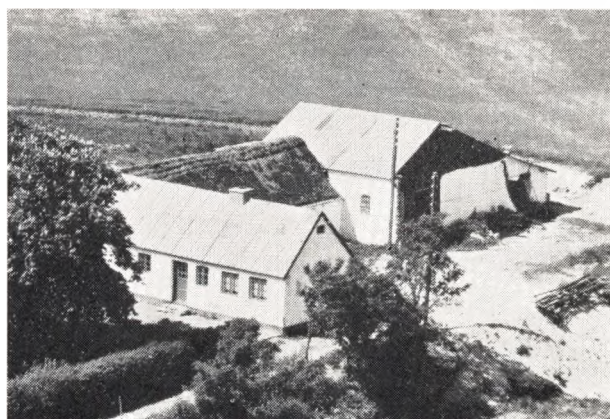

CHRISTENSEN, RUTH, Landmand,
»Dalbo«, Lendum, Sindal,
er født i Taarslev 5. 4. 1932. Forældre: Adolf Nielsen og Hustru Astrid, f. Larsen. Ruth Christensen var gift med Svend Erik Christensen, f. i Taars 2. 2. 1930 og død 28. 4. 1958. Forældre: Alfred Christensen og Hustru Kristine, f. Christensen. I Ægteskabet var 2 Børn: Jørgen 8. 4. 1954 og Arne 8. 4. 1957. Fru Christensen har siden sin Mands Død drevet Ejendommen og sammen med ham siden 1954. Tidligere har Harald Jensen ejet den fra 1935. Arealet er 11 Tdr. Land og normal Besætning 4 Køer plus Opdræt, 6 Svin og 1 Hest. Bygningerne er opført for ca. 100 Aar siden men siden moderniserede, dog er Laden kun ca. 20 Aar gammel. Ejendommen ligger ca. 3 km fra Lendum.

CHRISTIANSEN, AKSEL, Landmand,
»Kærsgaardhus«, Lendum, Sindal,
er født samme Sted 24. 4. 1903. Forældre: Jens Christiansen og Hustru Martine, f. Asmussen. Aksel Christiansen er gift med Anna, f. Nielsen i Lendum 13. 10. 1908. Forældre: Anthon Nielsen og Hustru Elise, f. Christensen. I Ægteskabet er 2 Børn: Lis 10. 3. 1937 og Inger 18. 10. 1946. Aksel Christiansen overtog i 1931 Ejendommen efter sin Far, der havde ejet den siden 1888, men den har siden 1876 været i Slægtens Eje. Arealet er 12 Tdr. Land og normal Besætning 5 Køer plus Opdræt, 8 Svin og 2 Heste. Stuehuset er ældre men moderniseret, Kostalden opført 1931, Vognhus og Tørvehus 1936—37 og Laden 1954. Ejendommen ligger ca. 3 km Vest for Lendum.

CHRISTENSEN, OSKAR, Gaardejer,
»Teglgaarden«, Lendum, Sindal,
er født i Gærum 10. 11. 1890. Forældre: Thomas Christiansen og Hustru Karoline, f. Thomsen. Oskar Christiansen er gift med Thora, f. Olsen i Aasted 2. 7. 1893. Forældre: Jens P. Olsen og Hustru Laura, f. Larsen. I Ægteskabet er 3 Børn: Erna 29. 7. 1917, Aage Rysholt 29. 9. 1919 og Mary 31. 5. 1926. Oskar Christiansen købte i 1918 Gaarden. Tidligere har Harald Pedersen ejet den i 2 Aar. Før har der hørt Teglværk hertil, men denne blev nedlagt ca. 1915 efter Brand. Arealet er 15,2 ha og normal Besætning 10 Køer plus

Opdræt, 4 Søer, ca. 30 Svin og Traktor. Lade og Kostald er opført 1950 og 1953 mens Stuehuset er ældre men restaureret. Christiansen har opdyrket en Tørvemose paa 10 Tdr. Land. Gaarden ligger ca. 3 km Syd for Lendum.

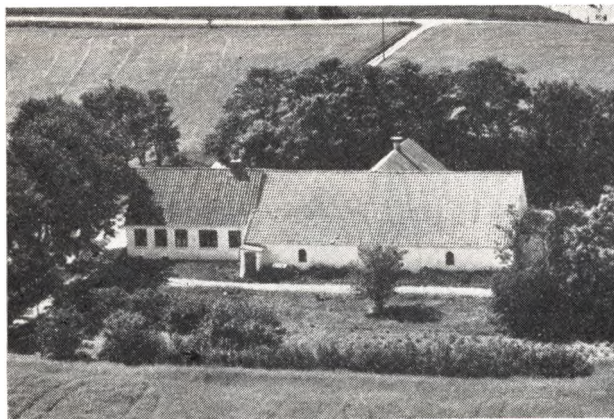

ERIKSEN, BØRGE, Gaardejer,
 »Bermandsminde«, Lendum, Sindal,
 er født i Dronninglund 27. 5. 1929. Forældre: Holm Eriksen og Hustru Klara Petrea, f. Thomsen. Børge Eriksen er gift med Kamma, f. Jensen i Lendum 12. 7. 1934. Forældre: Thomas Jensen og Hustru Emma Petrea, f. Thomsen. I Ægteskabet er 1 Barn: Lissy 4. 5. 1956. Børge Eriksen købte i 1953 Gaarden af Viggo Jørgensen, der havde ejet den i 7 Aar. Gaarden er opført af Peter Berman, som ejede den mange Aar. Arealet er 17 Tdr. Land og normal Besætning 7 Køer plus Opdræt, 2 Søer samt Svin og 2 Heste. Bygningerne er opført 1918, men siden udvidede og der er lagt fast Tag paa overalt. Ejendommen ligger ca. 3 km fra Lendum.

HANSEN, SØREN V., Gaardejer,
 »Bredmoselund«, Lendum, Sindal,
 er født samme Sted 20. 3. 1918. Forældre: Niels Hansenf. samme Sted 3. 6. 1878 og Hustru Agnes, f. Sørensen i Taars 21. 1. 1884. Søren Hansen overtog i 1949 Ejendommen efter sin Far, der havde ejet den siden 1910, og da overtaget den efter sin Far som begyndte her i 1869 med 2 Hedelodder paa 16 Tdr. Land, hvoraf han fik opdyrket en Del og Hansens Far har opdyrket Resten. I 1918 blev der tilkøbt 10 Tdr. Ld. saa der i Dag er 26 Tdr. Land. Normal Besætning er 9 Køer plus Opdræt, 3 Søer, Svin og 2 Heste. Bygningerne er opført 1910, men siden paalagt fast Tag. Hestestald, Vognhus og Høsehøhus er bygget 1952. Ejendommen ligger ca. 3½ km Vest for Lendum.

JAKOBSEN, GUNNAR, Landmand,
 »Kammerhus«, Lendum, Sindal,
 er født i Bjergby-Mygdal 26. 9. 1918. Forældre: Anthon Jakobsen og Hustru Karen Marie, f. Svendsen. Gunnar Jakobsen er gift med Ebba, f. Nielsen i Taars 18. 5. 1934. Forældre: Niels Otto Nielsen og Hustru Anna, f. Jensen. I Ægteskabet er 1 Barn: Kurt 1. 5. 1955. Gunnar Jakobsen købte i Februar 1953 Ejendommen af Jens Chr. Jensen, der havde ejet den mange Aar og overtaget den efter sin Far. Arealet er 5 ha og normal Besætning 5 Køer plus Opdræt, 3 Søer, Smaagrise og

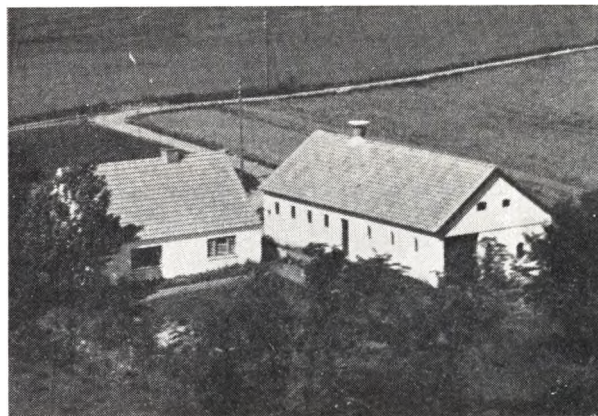

1 Hest. Kostalden er opført 1952, da det øvrige blev restaureret. Jakobsen har moderniseret siden Overtagelsen. Ejendommen ligger 2 km Vest for Lendum.



JAKOBSEN, SØREN, Gaardejer,
 »Store Bojen«, Lendum, Sindal,
 er født i Bindslev 18. 9. 1907. Forældre: Chr. Jakobsen og Hustru Oline, f. Lund. Søren Jakobsen er gift med Ella, f. Sørensen i Hjørring 20. 9. 1905. Forældre: Søren Ditlev Sørensen og Hustru Marie, f. Nielsen. I Ægteskabet er 2 Børn: Bent 6. 11. 1932 og Lissy 8. 8. 1940. Søren Jakobsen købte i 1932 Ejendommen af Valdemar Pedersen, der havde ejet den i 10 Aar. Arealet er 10 Tdr. Land og normal Besætning 5 Køer plus Opdræt, 1 Hest og der fedes ca. 30 Svin aarlig. Stuehuset er opført 1954 og Stald og Lade 1928. Ejendommen ligger ca. 1 km Vest for Bindslev.

JENSEN, CARL ERIK, Gaardejer,
 »Transig«, Lendum, Sindal,
 er født i Sognet 19. 6. 1928. Forældre: Alfred Jensen, f. i Hørmested 11. 5. 1884 og Hustru Laura Marie, f. Pedersen. Carl Erik Jensen er gift med Ellen, f. Jensen i Lendum 12. 7. 1931. Forældre: Alfred Jensen og Hustru Kristine, f. Jensen. I Ægteskabet er 1 Barn: Ole 15. 2. 1956. Carl Erik Jensen overtog i 1952 Ejendommen Matr. Nr. 20k m. fl. efter sin Far, der havde ejet den siden 1929. Arealet er 16 Tdr. Land og deraf var kun Halvdelen opdyrket i 1929, mens det øvrige saa er blevet opdyrket i Løbet af 10 Aar. Normal Besætning er 8 Køer plus Opdræt, 8 Søer, Smaagrise og 2 Heste. Bygningerne er opført 1927, dog er Stuehuset

ældre men blevet ombygget og moderniseret. Stald og Maskinhus er bygget 1957. Ejendommen ligger 3 km Vest for Lendum. Ejds. 24.000 Kr.

JENSEN, CHR., Gaardejer,
»Bakken«, Lendum, Sindal,

er født samme Sted 16. 4. 1885. Forældre: Chr. Jensen og Hustru Mariane, f. Hansen. Chr. Jensen er gift med Anna Martine, f. Frost i Vidstrup 8. 4. 1885. Forældre: Ole Frost og Hustru Johanne. I Ægteskabet er 5 Børn: Chr., Herman, Henning, Johanne og Marie, alle med Navnet Frost. Chr. Jensen overtog i 1905 Gaarden efter sin Far, der havde ejet den mange Aar. Arealet er 62 Tdr. Land og normal Besætning 20 Køer plus Opdræt, 40 Svin og 4 Heste. Bygningerne er opført 1913, men siden udvidede og paalagt nyt Tag. Gaarden ligger ca. 2 km fra Lendum.

JENSEN, EGON LEIF, Gaardejer,
»Alderstrøt«, Lendum, Sindal,

er født i Ugilt 13. 7. 1928. Forældre: Chr. Jensen og Hustru Anna Lise, f. Carlsen. Egon Leif Jensen er gift med Inger Marie, f. Nielsen i Askebjerg-Sæsing 20. 2. 1935. Forældre: Chr. Nielsen og Hustru Anna. Egon L. Jensen overtog 10. 5. 1957 Ejendommen efter Carl Nieman Jensen, der havde ejet den ca. 40 Aar og var født her. Arealet er 13 Tdr. Land og normal Besætning 7 Køer plus Opdræt, 7 Søer, Smaagrise og 1 Hest. Bygningerne er opført for ca. 70 Aar siden. Ejendommen ligger ca. 2 km Vest for Lendum.

JENSEN, JENS CHR., Forpagter,
»Annexgaarden«, Lendum, Sindal,

er født samme Sted 6. 11. 1918. Forældre: Niels Juel Jensen, f. i Lendum 29. 9. 1883 og Hustru Katrine, f. Christensen i Lendum 7. 3. 1885. Jens Chr. Jensen er gift med Kanna, f. Ørum Pedersen i Taars 25. 8. 1929. Forældre: Jens Pedersen og Hustru Helga Marie, f. Ørum. I Ægteskabet er 2 Børn: Linna Ørum 29. 12. 1949 og Nanna Ørum 31. 1. 1952. Jens Chr. Jensen overtog i 1948 Forpagtningen af Gaarden som ejes af hans Far, der har haft den siden 1918. Arealet er 10,7 ha og normal Besætning 11 Køer plus Opdræt, ca. 25 Svin og Traktor. Stuehuset er opført 1940, Laden 1919, Halvdelen af Kostalden 1916 og den anden Del 1923. Jensen har yderligere 6—7 Tdr. Land i Forpagtning. Gaarden ligger indenfor Bygrænsen Sydøst for Lendum.

JENSEN, MARTIN, Gaardejer,
»Tapholt«, Hørmested, Lendum, Sindal,

er født i Bindeslev 15. 2. 1912. Forældre: Jens Jensen og Hustru Trine, f. Andersen. Martin Jensen er gift med Dora, f. Olsen i Aasted 9. 11. 1919. Forældre: Niels Olsen og Hustru Katrine, f. Carlsen. I Ægteskabet er 3 Børn: Svend Erik 12. 2. 1944, Kaj 8. 4. 1947 og Knud 10. 7. 1948. Martin Jensen købte i 1935 Ejendommen af Harald Christensen, der ejede den 1/2 Aar. Arealet er 9,6 ha og normal Besætning 8 Køer plus Opdræt, 2 Søer, ca. 20 Svin og 2 Heste. Stuehuset er opført ca. 1900, Laden 1938, Stalden 1954, mens den østre Længe

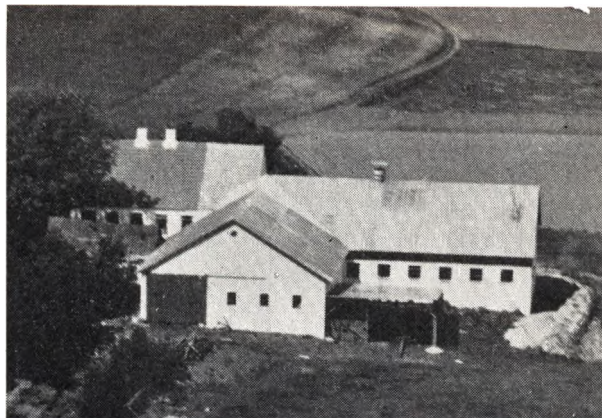

er ældre. Ejendommen ligger Syd for Hørmested med Skel mod Lendum Sogn, ca. 2 km Nord for Lendum og 6 km Syd for Hørmested.



JENSEN, OTTO, Gaardejer,
»Korslund«, Lendum, Sindal,

er født i Lendum 7. 1. 1927. Forældre: Chr. P. Pedersen og Hustru Kristine, f. Jensen. Otto Jensen er gift med Elsa, f. Christensen i Taars 22. 5. 1932. Forældre: Alfred Christensen og Hustru Kirstine. Otto Jensen købte i 1954 Gaarden af Carl Jensen, der havde ejet den ca. 44 aar. Arealet er 11,5 ha og normal Besætning 8 Køer plus Opdræt, 6 Søer, ca. 20 Svin og 2 Heste. Kostalden er opført 1931, Stuehuset for ca. 40 Aar siden, Vestre Længe ca. 1930, mens Laden er blevet tilbygget. Gaarden ligger ca. 3 km Syd for Lendum.

KAAE, KR., Landmand,
»Karlsminde«, Lendum, Sindal,

er født i Mygdal 20. 6. 1891. Forældre: Jens Johan Jensen Kaae og Hustru Marie, f. Jensen. Kr. Kaae er gift med Oline Marie, f. Nielsen i »Diget«, Lendum 1. 6. 1894. Forældre: Chr. Marius Nielsen (Diget) og Hustru Sørine Elise, f. Pedersen. I Ægteskabet er 12 Børn: Edna 24. 2. 1915, Astrid 26. 7. 1917, Henry 11. 7. 1919, Gunnar 9. 11. 1921, Anna Lise 7. 4. 1924, Knud 19. 4. 1926, Svend Aage 22. 8. 1929, Johs. 7. 5. 1931, Else 19. 9. 1932, Hans Henrik 29. 9. 1934, Richard 29. 1. 1936 og død 2. 5. 1957 og Sara 25. 4. 1937. Kr. Kaae købte i 1945 Ejendommen af Svend Jensen, der havde ejet den ca. 6 Aar. Arealet er 5 Tdr. Land og normal Besætning 2 Køer plus Opdræt, 6 Svin og 1 Hest. Byg-

ningerne er opført 1904, men Kaae har moderniseret dem Tidligere har Kaae ejet et Hus i Lendum som han selv byggede i 1928 og ejede til 1945. Fra 1927—1935 var Kaae Kirkebetjent samt Graver til 1945.

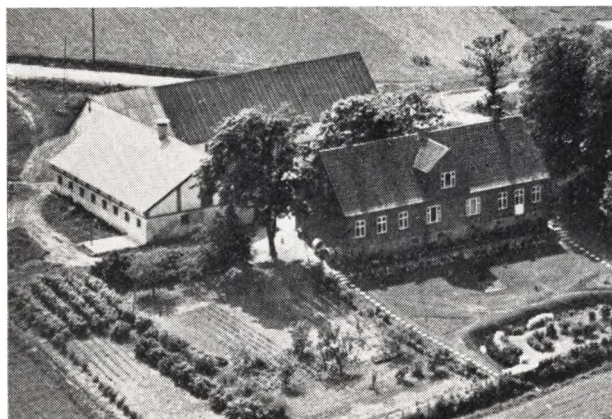

LARSEN, CHR., Gaardejer,
 »Søndergaard«, Lendum, Sindal,
 er født i Taars 2. 2. 1908. Forældre: Marius Larsen og Hustru Mariane, f. Sørensen. Chr. Larsen er gift med Betty, f. Sørensen i Taarslev 1. 1. 1915. Forældre: Chr. Sørensen og Hustru Karen Marie. I Ægteskabet er 2 Børn: Bent 18. 4. 1935 og Kjeld 12. 6. 1940. Chr. Larsen købte i 1947 Gaarden af Thorvald Jensen, der havde ejet den i 12 Aar. Arealet er 29 Tdr. Land og normal Besætning 14 Køer plus Opdræt, 16 Smaagrise og Traktor. Stuehuset er opført 1908, Kostalden 1936, Svinestalden 1950 mens Laden er ældre. Gaarden ligger Syd for Lendum By. Tidligere har Larsen ejet »Tegldal« i Taars i 7 Aar med et Areal paa 7 Tdr. Ld. men solgte den til Chr. Nielsen, fh. Sesing, og før igen havde Larsen i 2 Aar den Ejendom som Gotlieb Henriksen nu ejer.

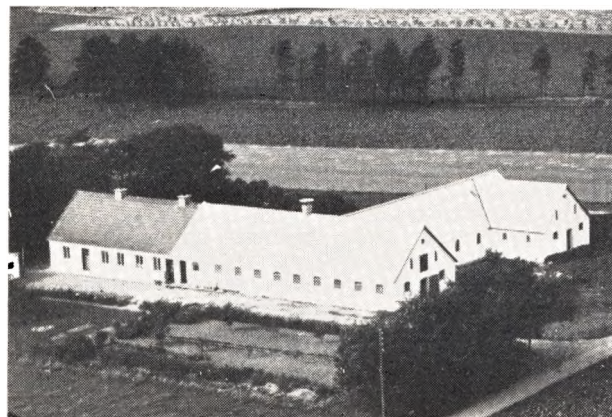

LARSEN, EJNAR, Gaardejer,
 »Hesthaven«, Lendum, Sindal,
 er født i Sognet 28. 5. 1915. Forældre: Martin P. Larsen og Hustru Athalia Leonora, f. Pedersen. Ejnar Larsen er gift med Henny, f. Burholt i Lendum 17. 9. 1918. Forældre: Jørgen Burholt og Hustru Dagmar Marie, f. Nielsen. I Ægteskabet er 3 Børn: Birthe 31. 5. 1945, Doris 8. 4. 1947 og Bodil 30. 6. 1951. Ejnar Larsen købte i 1947 Gaarden af Chr. Thomsen, der havde

ejet den mange Aar. Arealet er 26½ Td. Land, hvoraf de 4 Tdr. Land er tilkøbt i 1954. Normal Besætning er 15 Køer plus Opdræt, 3 Søer, ca. 30 Svin, 2 Heste og Føl, Stuehuset er ca. 45 Aar gammelt, men siden moderniseret, Udbygningerne har Larsen paalagt fast Tag og ny Overbygning. Gaarden ligger 1½ km Syd for Lendum. Tidligere har Larsen i 4½ Aar ejet »Nr. Milbakken« med 11 Tdr. Land som nu ejes af Ivan Nielsen.

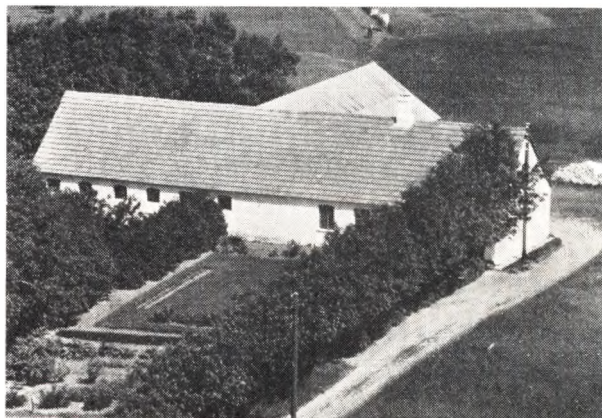

LARSEN, JENS NØRMØLLE, Gaardejer,
 »Skelsig«, Lendum, Sindal,
 er født i Sindal 18. 11. 1910. Forældre: Lars Larsen, »Mindholt«, Sindal, og Hustru Olga, f. Jensen. Jens N. Larsen er gift med Else Margrethe, f. Pedersen i Astrup 4. 8. 1914. Forældre: Lars Chr. Pedersen og Hustru Mariane Christiane, f. Jensen. I Ægteskabet er 3 Børn: Poul 5. 10. 1943, Per 26. 11. 1946 og Anna Grethe 22. 10. 1950. Jens Nørmøller Larsen købte i 1941 Ejendommen af Carlo Andersen, der havde ejet den i 10 Aar. Arealet er 16 Tdr. Land og normal Besætning 6 Køer plus Opdræt, 3 Søer, Svin og 2 Heste. Laden er opført ca. 1938, mens de øvrige Bygninger er ældre. Ejendommen ligger 2½ km Vest for Lendum. Ejdisk. 23.000 Kr.

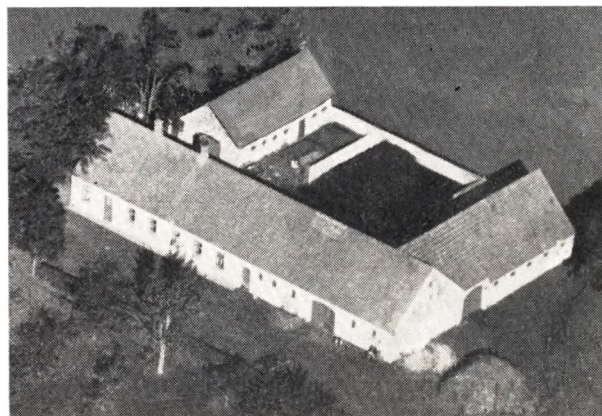

LARSEN, JOHS., Gaardejer,
 Løth, Lendum,
 er født i Sognet 14. 2. 1913. Forældre: Jens P. Larsen og Hustru Nielsine Kristine, f. Nielsen. Johs. Larsen er gift med Carla Margrethe, f. Andersen i Serritslev

22. 5. 1927. Forældre: Jens Chr. Andersen og Hustru Anna, f. Jensen. Johs. Larsen var i 1. Ægteskab gift med Elna Gerda, f. Pedersen i Lendum 16. 3. 1912 og død 1949. Johs. Larsen har 2 Børn i 1. Ægteskab og 1 i 2. Ægteskab: Poul Erik 21. 5. 1938, Bente 14. 7. 1940 og død 7. 10. 1956 og Inge Bente 25. 12. 1957. Johs. Larsen købte i 1938 Ejendommen af sin Svigerfar Chr. Pedersen, der havde ejet den i ca. 50 Aar. Arealet er 22 Tdr. Land, hvoraf Larsen har tilkøbt de 2 Tdr. Land. Normal Besætning er 8 Køer plus Opdræt, 1 So, 8 Svin og 2 Heste. Bygningerne er opført 1918 efter Brand. Ejendommen ligger i den sydlige Del af Lendum Sogn med Skel mod Taarslev Sogn.



LEVORSEN, CHR., Gaardejer,
»Aggersborg«, Lendum, Sindal,

er født i Hjørring 28. 4. 1888. Forældre: Ole Levorsen og Hustru Margrethe, f. Christiansen. Chr. Levorsen er gift med Anna Othilie, f. Nielsen i Lendum 14. 2. 1887 og død 1922. I 2. Ægteskab var Levorsen gift med Margrethe, f. Mortensen i Taars 21. 5. 1901 og død 1932. I 1. Ægteskab har Levorsen 5 Børn og i 2. Ægteskab 3 Børn: Alfred, Olivia, Magnus, Adolf og Niels. Esther, Verner og Anna. Chr. Levorsen overtog i 1909 Gaarden efter sin Svigermor, der havde drevet den 12—14 Aar efter sin Mands Død og sammen med ham i mange Aar. Arealet er 17 Tdr. Land, hvoraf Levorsen har tilkøbt 6 Tdr. Land samt opdyrket 1½ Tdr. Ld. Mose og drænet og merglet det hele. Normal Besætning er 9 Køer plus Opdræt, 2 Søer, 18 Svin, 2 Heste og Føl. Ved Overtagelsen var der kun 3 Køer og næsten ingen Avl eller Maskiner. Stuehuset er opført 1888 efter Brand, men siden moderniseret, Laden ca. 1933, Kostalden 1948. I 1954 blev Laden udvidet og paalagt fast Tag. Ejendommen ligger i den sydlige Del af Sognet ca. 3½ km fra Lendum med Skel mod Taarslev.

MAGERSHOLT, CHR., Gaardejer,
»Magersholt«, Lendum, Sindal,

er født i Sognet 24. 3. 1907. Forældre: Anders Chr. Sørensens og Hustru Martine, f. Christensen. Chr. Magersholt overtog i 1950 Gaarden Matr. Nr. 42a efter sin Far, der havde ejet den siden 1909, og da overtaget den efter sin Mor. Gaarden har i ca. 300 Aar været i Slægtens Eje. Arealet er 50 Tdr. Land og normal Besætning 20 Køer plus Opdræt, 60 Svin, 2 Heste og Traktor. Stuehuset er opført 1924, Kostalden 1912, Hestestalden 1912, Laden 1915, men udvidet ca. 1944.

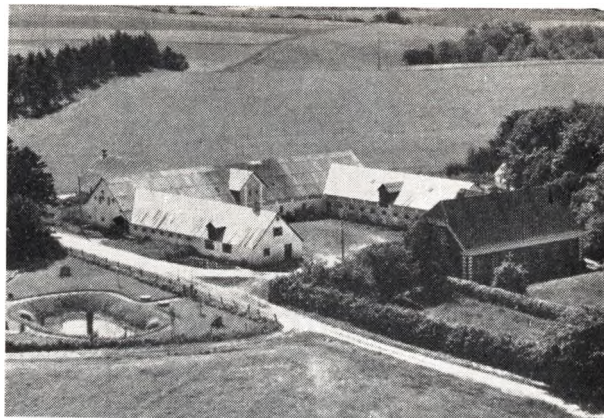

Gaarden ligger 3 km Vest for Sindal. Oprindelig blev Gaarden udstykket fra »Lengsholm« og var Fæstegaard herfra.

MOGENSEN, MARTIN, Landmand,
»Hedelyst«, Lendum, Sindal,

er født i Bjergby 21. 7. 1894. Forældre: Chr. Mogensen og Hustru Karen Marie, f. Pedersen. Martin Mogensen er gift med Astrid, f. Nielsen i Vrejlev 27. 6. 1903. Forældre: Marinus Nielsen og Hustru Hansine Kristine, f. Hansen. I Ægteskabet er 4 Børn: Chr. 7. 9. 1930, Erik 12. 10. 1932, Karen 23. 2. 1937 og Gert 9. 12. 1939. Martin Mogensen købte i 1944 Ejendommen af Hilbert Christensen, der havde ejet den nogle Aar. Chr. P. Pedersen (Rød) har opført Ejendommen og boet her mange Aar. Arealet er 3,6 ha og normal Besætning 4 Køer plus Opdræt, 2 Søer, Smaagrise samt Svin. Bygningerne er opført ca. 1888, men siden moderniserede. Ejendommen ligger 1½ km Vest for Lendum. Tidligere har Mogensen i 3 Aar ejet »Landro« i Mygdal og før et Hus i Bjergby og et andet i Mygdal.

NIELSEN, ARNOLD, Landmand,
»Tangmose«, Lendum, Sindal,

er født i Taarslev 9. 10. 1925. Forældre: Chr. Nielsen og Hustru Anna, f. Jensen. Arnold Nielsen er gift med Anna Margrethe, f. Andersen i Vrejlev-Hæstrup 12. 7. 1928. Forældre: Jens Andersen og Hustru Jensine, f. Ludvigsen. I Ægteskabet er 4 Børn: Kaj 15. 12. 1950, Grethe 18. 5. 1952, Ole 14. 11. 1955 og Kjeld 3. 8. 1957. Arnold Nielsen købte i 1950 Ejendommen af Fru Edith Hjørnet, der ejede den i ca. ½ Aar. Tidligere har Elvinus Nielsen ejet den i ca. 7 Aar. Arealet er 15½ Td. Land, hvoraf de 2½ Td. Land er tilkøbt i 1957. Normal Besætning er 7 Køer plus Opdræt, 8 Søer, Smaagrise og 1 Hest. Stuehus og Kostald er opført for ca. 40 Aar siden, men i 1957 har Nielsen moderniseret Stuehuset, Laden opført 1940, Svinestalden 1953 og Hønhuset 1954, da der ogsaa blev bygget Silo. Ejendommen ligger ca. 2 km Vest for Lendum.

NIELSEN, NIELS OTTO, Landmand,
»Lerbjerghus«, Lendum, Sindal,

er født i Taars 24. 2. 1903. Forældre: Jens Marinus Nielsen og Hustru Anna Katrine, f. Nielsen. Niels Otto Nielsen er gift med Anna Kristine, f. Jensen i Taaning 23. 8. 1906. Forældre: Carl Chr. Jensen og Hustru Karen, f. Christensen Smed. I Ægteskabet er 2 Børn: Kjeld 2. 1. 1930 og Ebba 18. 5. 1934. Niels Otto Nielsen købte i 1943 Ejendommen af Laurits Madsen, der havde ejet den i ca. 34 Aar. Arealet er 8,3 ha og normal Besætning 7 Køer plus Opdræt, 7 Svin og 1 Hest. Byg-



ningerne er opført ca. 1918, Kostalden dog 1912. Laden og Stuehuset er blevet moderniseret samt paalagt fast Tag. Ejendommen ligger ca. 3 km Vest for Lendum. Nielsen har opdyrket ca. 6 Tdr. Land Hede her samt tilkøbt 4 Tdr. Land som ogsaa er blevet merglet, drænet og opdyrket. Tidligere har Nielsen i 14 Aar ejet »V. Kragvad« i Taars med 12 Tdr. Land som Henning Nielsen nu ejer.

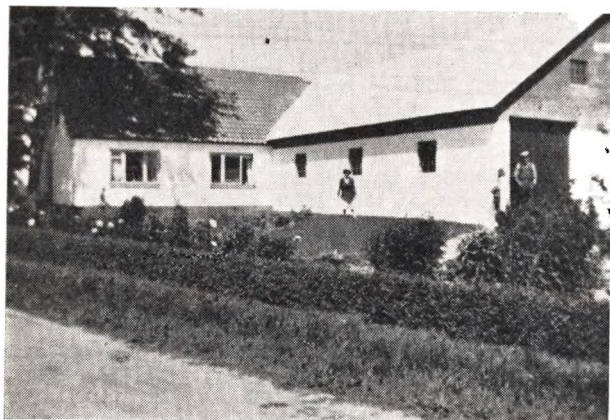

NIELSEN, POUL, Landmand,
»Stensborg«, Lendum, Sindal,

er født i Lendum 1. 4. 1919. Forældre: Anthon Nielsen, »Solsig« og Hustru Elise, f. Christensen. Poul Nielsen er gift med Isolde, f. Nielsen i Flade 5. 10. 1930. Forældre: Samuel Nielsen og Hustru Dagmar, f. Jensen. I Ægteskabet er 2 Børn: Solvej 15. 12. 1951 og Bodil 22. 3. 1957. Poul Nielsen købte i 1949 Ejendommen af Anthon Sørensen, der havde ejet den ca. 38 Aar. Arealet er 11 Tdr. Land og normal Besætning 7 Køer plus Opdræt, 2 Søer, 5 Svin, Smaagrise og 1 Hest. Bygningerne er opført ca. 1911—12, da Jorden blev udstykket fra »Lengsholm«, dog er Laden opført 1954 og Nielsen har moderniseret Stuehuset. Ejendommen ligger ca. 3 km Syd for Lendum.

NIELSEN, THOMAS, Landmand,
»Nygaardshus«, Lendum, Sindal,

er født i Ugilt 24. 3. 1896. Forældre: Niels Nielsen og Hustru Martine Rasmine. Thomas Nielsen er gift med Ingeborg, f. Frederiksen i Taarslev 24. 6. 1913. Forældre: Julius Frederiksen og Hustru Marie, f. Madsen. I Ægteskabet er 2 Børn: Robert 28. 12. 1940 og Mona

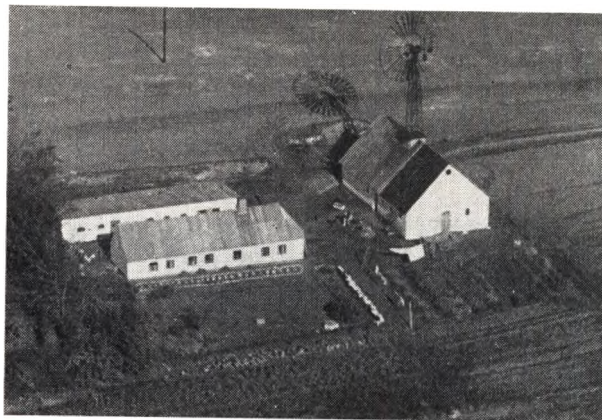

22. 8. 1946. Thomas Nielsen købte i 1922 Ejendommen af Peter Svendsen, der havde ejet den nogle Aar og overtaget den efter sin Svigerfar. Arealet er 13 Tdr. Land, hvoraf Halvdelen var Hede som Nielsen har opdyrket. Normal Besætning er 5 Køer plus Opdræt, 15 Svin og 1 Hest. Lade og Kostald er opført 1914, mens Stuehuset er ældre. Nielsen har udvidet Stuehuset samt paalagt fast Tag overalt. Ejendommen ligger 2 km Vest for Lendum.

NIELSEN, THORVALD, Landmand,
»Sdr. Milbak«, Lendum, Sindal,

er født i Lendum 9. 5. 1893. Forældre: Chr. Nielsen og Hustru Maren, f. Andersdatter. Thorvald Nielsen er gift med Kristine, f. Nielsen i Gjør 24. 5. 1897. Forældre: Peter Nielsen og Hustru Johanne, f. Jensen. I Ægteskabet er 8 Børn: Chr. Peter 18. 11. 1917, Knud Aksel 4. 12. 1918, Aage Valdemar 9. 2. 1920, Carl Gustav 19. 2. 1922, Lilly Marie 4. 10. 1926, Holm Verner 23. 10. 1930, Gerda Agnethe 24. 6. 1936 og Svend Otto 9. 7. 1938. Thorvald Nielsen købte i 1917 Ejendommen af Johan Nielsen, der havde ejet den i 6 Aar. Arealet er 8 Tdr. Land og normal Besætning 5 Køer plus Opdræt. Stuehus og Lade er opført for ca. 60 Aar siden, Vinklen 1911, men i 1952 blev der paalagt fast Tag. Ejendommen ligger ca. 2 km Vest for Lendum. Jorden blev ca. 1897 udstykket fra »Milbakken« som Hedelod.

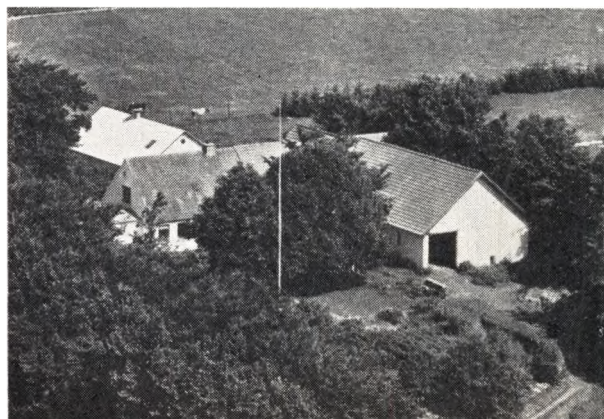

NIELSEN, VAGNER, Gaardejer,
»Kirkebjerg«, Lendum, Sindal,
er født samme Sted 16. 4. 1916. Forældre: Flor Nielsen og Hustru Marie, f. Hansen. Vagner Nielsen overtog i

1953 Ejendommen efter sin Far, der havde ejet den i 50 Aar. Arealet er 28 Tdr. Land, som Faderen har opdyrket. Normal Besætning er 10 Køer plus Opdræt, 6 Søer, 20 Svin og 2 Heste. Bygningerne er opført 1916, men siden udvidede. Gaarden ligger 2½ km Vest for Lendum.

OLESEN, ALBÆK, Gaardejer,

»Albæk«, Lendum, Sindal,

er født samme Sted 13. 5. 1889. Forældre: Thomas Olesen og Hustru Mariane, f. Larsdatter. Albæk Olesen er gift med Othilia, f. Christensen i Lendum 9. 11. 1897. Forældre: Niels P. Christensen og Hustru Karoline, f. Andersen. I Ægteskabet er 2 Børn: Thomas 3. 11. 1923 og Niels 3. 10. 1929. Albæk Olesen overtog i 1920 Gaarden efter sin Far, der havde ejet den over 50 Aar. Arealet er 32 Tdr. Land og normal Besætning 14 Køer, 20 Svin, 1 Hest og Traktor. Bygningerne er opført 1896, dog er Udbygningerne siden ombyggede. I 1896 blev Bygningerne flyttet hertil, da de før laa nordligere. Siden Overtagelsen har Olesen tilkøbt 8 Tdr. Land. Gaarden ligger ca. 2 km fra Lendum.

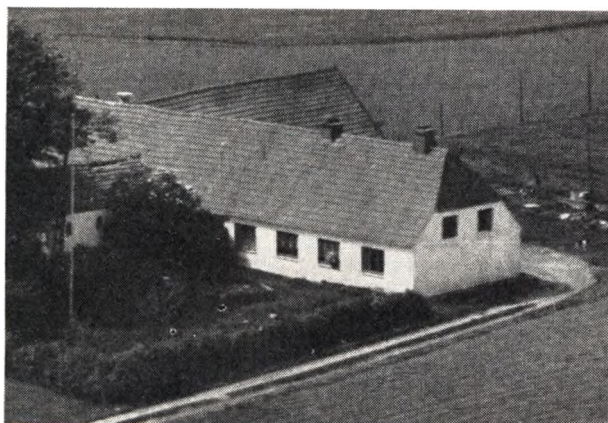

OLESEN, HANS, Gaardejer,

»Engholm«, Lendum, Sindal,

er født samme Sted 16. 9. 1922. Forældre: Harald Olesen og Hustru Laura, f. Larsen. Hans Olesen er gift med Selma, f. Sørensen i Lendum 12. 11. 1925. Forældre: Emanuel Sørensen og Hustru Edith, f. Sørensen. I Ægteskabet er 1 Barn: Lars Engholm 28. 6. 1948. Hans Olesen overtog 1. 12. 1943 Ejendommen efter sin Far, der havde ejet den siden 1917. Arealet er 12 Tdr. Land og normal Besætning 6 Køer plus Opdræt, 8 Svin og 2 Heste. Bygningerne er opført ca. 1900, men siden tilbyggede. Olesen har moderniseret Stuehuset samt i 1948 ombygget Kostalden. Ejendommen ligger ca. 3 km Syd for Lendum.

OLSEN, JENS, Gaardejer,

»Digetminde«, Lendum, Sindal,

er født i Taarslev 13. 5. 1899. Forældre: Ole Olsen og Hustru Sine, f. Nielsen. Jens Olsen er gift med Anna, f. Sørensen i Taars 22. 2. 1908. Forældre: Ludvig Sørensen og Hustru Maren, f. Christensen. I Ægteskabet er 3 Børn: Ludvig 27. 6. 1931, Else 22. 12. 1938 og Poul Erik 4. 12. 1940. Jens Olsen købte i 1942 Ejendommen af P. Mikkelsen, der havde ejet den i 13 Aar, samt opført den paa Jord udstykket fra Milbakken. Arealet er 15 Tdr. Land, hvoraf de 5 Tdr. Land er tilkøbt ca. 1946. Normal Besætning er 6 Køer plus Opdræt, 5 Søer, Smaagrise og 1 Hest. Bygningerne er opført 1929



paa nær Laden som er bygget 1947, Østre Længe og Garage 1954. Gaarden ligger 2 km Sydøst for Lendum. Tidligere har Olsen i 10 Aar ejet »Løkkebo«. Olsen har de sidste mange Aar tillige været Kreaturhandler.

PEDERSEN, ANTHON, Gaardejer,

»Svensksgaard«, Lendum, Sindal,

er født samme Sted 14. 8. 1894. Forældre: Jens Chr. Martin Pedersen og Hustru Poulsine, f. Hansen. Anthon Pedersen overtog i 1930 Gaarden efter sin Far, der havde ejet den siden 1880. Arealet er 40 Tdr. Land, hvoraf Pedersens Far har opdyrket 5 Tdr. Land Hede og Pedersen har opdyrket en Del Mose. Normal Besætning er 10—12 Køer plus Opdræt, 2 Søer, 2 Heste, og der fedes ca. 50 Svin aarlig. Stuehuset er opført 1905, Kostalden 1908, Laden 1923 og 1945 og den østre Længe 1945. Gaarden ligger 3 km Sydvest for Lendum.

PEDERSEN, ERNST, Gaardejer,

»Hedelund«, Lendum, Sindal,

er født i Albæk 15. 6. 1928. Forældre: Chr. Pedersen og Hustru Magda, f. Andersen. Ernst Pedersen er gift med Lisbeth, f. Pedersen i »Hedelund« 19. 8. 1930. Forældre: Rudolf Pedersen og Hustru Maren, f. Hansen. Ernst Pedersen overtog i Januar 1957 Ejendommen efter sin Svigerfar, der havde ejet den i 34 Aar. Arealet er 11 Tdr. Land, hvoraf det meste var Hede, da Fru Pedersens Far overtog den, men han fik det meste opdyrket. Normal Besætning er 6 Køer plus Opdræt, 2 Søer, 5 Svin og 2 Heste. Bygningerne er opført ca. 1910, men siden ombyggede, da Stald og Lade er opført 1956. Ejendommen ligger 1½ km Vest for Lendum.

PEDERSEN, INGEMAN, Landmand,

»Lille Bouet«, Lendum, Sindal,

er født i Tolne 29. 5. 1918. Forældre: Chr. Pedersen og Hustru Anna, f. Jensen. Ingemann Pedersen er gift med Ellen, f. Andersen i Taars 27. 5. 1923. Forældre: Chr. Andersen og Hustru Anine, f. Jensen. I Ægteskabet er 2 Børn: Torkild 7. 6. 1948 og Bjarne 13. 8. 1951. Ingemann Pedersen købte i 1947 Ejendommen af Johs. Simonsen, der havde ejet den i 14 Aar. Arealet er 3,6 ha og normal Besætning 4 Køer plus Opdræt, 1 So, Smaagrise og 1 Hest. Bygningerne er opført 1938. Ejen-

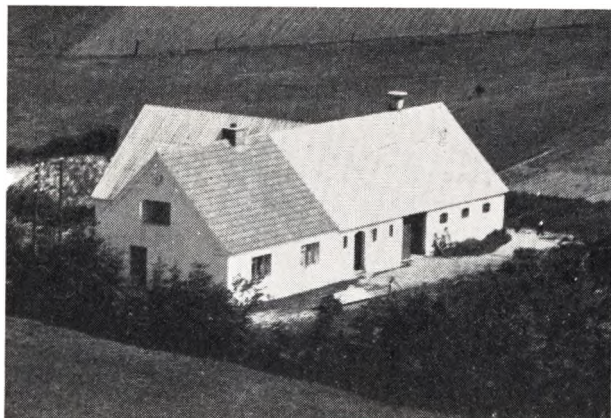

dommen ligger ca. 2 km Nord for Lendum. Tidligere har Pedersen i 1¼ Aar ejet en Ejendom i Skærum med 3 ha som nu ejes af Svend Nielsen.

SØRENSEN, ANDREAS, Gaardejer,

»Hjertensgaard«, Løth, Lendum, Sindal, er født samme Sted 11. 7. 1903. Forældre: Johan Chr. Sørensen og Hustru Elise Josefine, f. Larsen. Andreas Sørensen er gift med Mary Kristine, f. Pallesen i Lindeballe v. Vejle 31. 10. 1905. Forældre: Niels Pallesen og Hustru Petrea, f. Pedersen. I Ægteskabet er 3 Børn: Evald 6. 5. 1938, Carl Johan 3. 8. 1940 og Doris 9. 10. 1942. Andreas Sørensen overtog i 1947 Ejendommen efter at have haft den i Forpagtning siden 1939. Tidligere Ejer var Sørensens Far, der havde haft den siden 1903 og da overtaget den efter sin Svigerfar, saa den har i ca. 200 Aar været i Slægtens Eje. Arealet er 29 Tdr. Land og normal Besætning 10 Køer plus Opdræt, 2 Søer, 2 Heste, og der fedes ca. 60 Svin aarlig. Bygningerne er opført 1914, 1917 og Stuehuset 1925. Gaarden ligger ca. 3½ km Syd for Lendum.

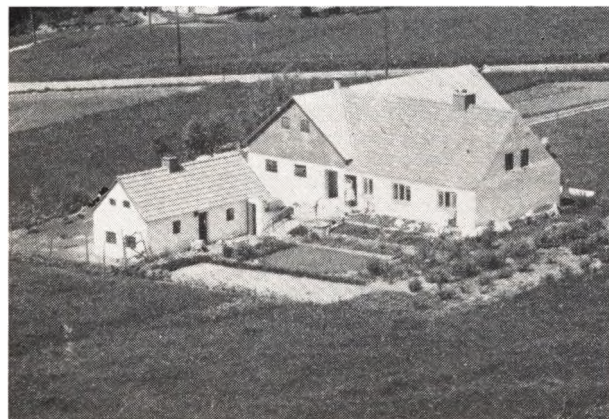

SØRENSEN, ARNOLD, Landmand,

»Nielsminde«, Lendum, Sindal,

er født i Understed 6. 3. 1913. Forældre: Jens P. Sørensen og Hustru Elise, f. Møller. Arnold Sørensen er gift med Klara, f. Christensen i Voldstrup 3. 12. 1915. Forældre: Johan Christensen og Hustru Matine, f. Christensen. I Ægteskabet er 1 Barn: Knud Erik 27. 3. 1934. Arnold Sørensen købte i 1949 Ejendommen af Mads P. Pedersen, der havde ejet den i 13 Aar. Arealet er 5 Tdr. Land og normal Besætning 3 Køer plus Op-

dræt, 1 So og 4 Svin. Stald og Lade er opført 1953, Stuehuset 1954 og Hønhuset 1951. Ejendommen ligger 3 km Syd for Lendum. Tidligere har Sørensen i 10 Aar ejet et Hus i Understed med 11 Skp. Ld.

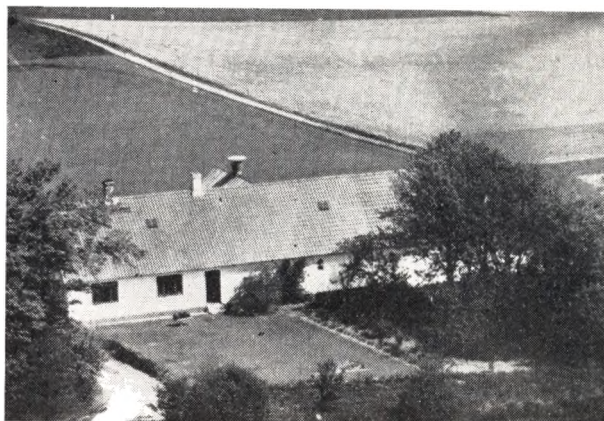

TOFTELUND, CARL CHR. NIELSEN, Gaardejer,

»Sønderkær«, Lendum, Sindal, er født i Sognet 28. 11. 1926. Forældre: Jens Nielsen Toftelund og Hustru Karoline, f. Christensen. Carl Chr. Toftelund er gift med Mary, f. Christiansen i Lendum 31. 5. 1926. Forældre: Gdr. Oskar Christiansen, »Teglgaarden«, og Hustru Thora, f. Olesen. I Ægteskabet er 2 Børn: Karen 21. 1. 1952 og Hanne 19. 11. 1954. Carl Chr. Toftelund købte i 1950 Gaarden af Martin Pedersen, der havde ejet den i 36 Aar. Arealet er 17 Tdr. Land og normal Besætning 7 Køer plus Opdræt, 4 Søer, Smaagrise samt Svin og 2 Heste. Bygningerne er opført ca. 1914, da Jorden blev udstykket fra »Lensholm« med 8 Tdr. Land, hvortil der siden blev tilkøbt mere. Ejendommen ligger 3 km fra Lendum.

THOMSEN, CARL, Gaardejer,

»Hedeledet«, Lendum, Sindal,

er født samme Sted 27. 6. 1902. Forældre: Thomas Thomsen og Hustru Jensine Ingerlise, f. Jensen. Carl Thomsen er gift med Ingeborg, f. Thomsen i Hørnsted 19. 8. 1915. Forældre: Thomas Martin Thomsen og Hustru Anna Kirstine, f. Johansen. I Ægteskabet er 3 Børn: Birthe 7. 5. 1937, Elisabeth 17. 3. 1943 og Arne 28. 1. 1947. Carl Thomsen overtog i 1932 Ejendommen efter sin Far, der havde ejet den ca. 40 Aar og overtaget den efter en slægtning. Arealet er 23 Tdr. Land og normal Besætning 12 Køer plus Opdræt, 3 Søer, 2 Heste, og der fedes ca. 40 Svin aarlig. Bygningerne er opført 1902 efter Brand paa nær Hestestald og Garage som er bygget 1930. Ejendommen ligger Syd for Lendum By.

THOMSEN, HANS, Landmand,

»Fuglsig«, Lendum, Sindal,

er født i Lendum 26. 7. 1922. Forældre: Martin Thomsen og Hustru Anna, f. Lassen. Hans Thomsen er gift med Jytte, f. Pedersen i Jerslev 3. 8. 1932. Forældre: Søren Pedersen og Hustru Marie, f. Jensen. I Ægteskabet er 2 Børn: Bjarne 7. 8. 1954 og Carsten 5. 5. 1957. Hans Thomsen købte 26. 9. 1953 Ejendommen af Chr. Pedersen, der havde ejet den i ca. 30 Aar. Arealet er 19 Tdr. Land og normal Besætning 8 Køer plus Opdræt, 4 Søer, Smaagrise og 2 Heste. Stald og Lade er



blevet ombygget mens Stuehuset er ældre. Ejendommen ligger 3 km Syd for Lendum og er udstykket fra »Lensholm«.

THOMSEN, VALDUS, Landmand,
»Grydsbjerghus«, Lendum, Sindal,

er født i Ugilt 19. 5. 1882. Forældre: Hans Chr. Thomsen og Hustru Kristine, f. Jensen. Valdus Thomsen er gift med Elsina, f. Jensen i Hørby 27. 9. 1891. Forældre: Søren Chr. Jensen og Hustru Lotte, f. Jensen. I Ægteskabet er 7 Børn: Olga, Helga, Mary, Bendix, Ingrid, Oluf og Else. Valdus Thomsen købte i 1915 Ejendommen af Fjor Nielsen, men da var der ingen Jord opdyrket og kun en Rønne til Beboelse, men Thomsen har siden tilkøbt 6 Tdr. Land Hede, saa der i Dag er 8 Tdr. Land i god Kultur. Normal Besætning er 4 Køer plus Opdræt, 1 So samt Svin og 1 Hest. Stuehuset er opført 1924, Kostalden 1928—29 og Laden 1955. Ejendommen ligger 3 km Vest for Lendum.

VRAA-EM KOMMUNE



ANDERSEN, ELMER, Landmand,
Vollerup, Vraa,
er født i Sdr. Harritslev 19. 6. 1918. Forældre: Chr. Andersen og Hustru Thyra, f. Brinkmann. Elmer Andersen er gift med Kitty, f. Hansen i Karise paa Sjælland

4. 5. 1925. Forældre: Adolf Hansen og Hustru Lydia, f. Gulberg. I Ægteskabet er 1 Barn: Hanne 13. 7. 1946. Elmer Andersen købte i 1949 Ejendommen Matr. Nr. 14a m. fl. af Aage Magnussen, der ejede den i 1½ Aar. Tidligere har Niels Chr. Thomsen ejet den i ca. 30 Aar. Arealet er 3 Tdr. Land og normal Besætning 3 Køer plus Opdræt, 2 Søer samt Smaagrise. Bygningerne er opført ca. 1897, men siden paalagt fast Tag. Ejdsk. 10.000 Kr.



ANDERSEN, HENRY, Landmand,
»Landlyst«, Vollerup, Vraa,
er født i Taars 10. 5. 1908. Forældre: Anders Chr. Andersen og Hustru Karoline, f. Isaksen. Henry Andersen er gift med Astrid, f. Jensen i Jerslev 30. 4. 1912. Forældre: Anders Jensen og Hustru Maren, f. Jakobsen. I Ægteskabet er 2 Børn: Karen 15. 3. 1947 og Peter 16. 8. 1952. Henry Andersen købte i 1939 Jorden Matr. Nr. 9g og opførte Bygningerne i 1940. Jorden er udstykket fra »Møllergaard« i Vollerup. Arealet er 8,89 ha og normal Besætning 7 Køer plus Opdræt, ca. 25 Svin og 1 Hest.

ANDERSEN, THOMAS BERNHARDT, Bestyrer,
Vollerup, Vraa,
er født i Rakkerby 20. 8. 1905. Forældre: Andreas Andersen og Hustru Mathilde, f. Nielsen. Ejer af Ejendommen er Andersens Søster: **NIELSEN, MARTINE**, født i Rakkerby 30. 9. 1899. Martine Nielsen var gift med Carl Emil Nielsen, født i Vraa 11. 8. 1895 og død 7. 1. 1929. I Ægteskabet var 4 Børn: Inga 16. 5. 1922, Erik 21. 2. 1924, Niels Ejvind 3. 8. 1925 og Elly Margrethe 27. 12. 1926. Siden 1929 har Th. Andersen bestyret Ejendommen Matr. Nr. 3b m. fl. for sin Søster, der sammen med sin Mand købte den i 1922 af Peter Pedersen, der havde haft den i en Aarrække. Arealet er 24 Tdr. Land, normal Besætning 10 Køer plus Ungkreaturer, 3 Søer, 20 Svin og 2 Heste. Halvdelen af Kostalden er opført 1927 og det øvrige af Kostalden 1921, Laden 1928, mens Stuehuset er ca. 100 Aar gammelt. Ejds. 22.000 Kr.

CHRISTENSEN, HOLGER EMIL, Gaardejer,
»Skovly«, Vollerup, Vraa,
er født i Stenvad, Vraa 26. 5. 1905. Forældre: Landmand Chr. Christensen og Hustru Inger Katrine, f. Villumsen. Holger Emil Christensen er gift med Olga, f. Jensen i Nørregaard, Vollerup 27. 5. 1911. Forældre: Gdr. Anders Peter Jensen og Hustru Nikoline. Bedsteforældre: FF Chr. Jensen. MF Per Bach Nielsen. MM Kristine. I Ægteskabet er 1 Barn: Erling 9. 10. 1935.

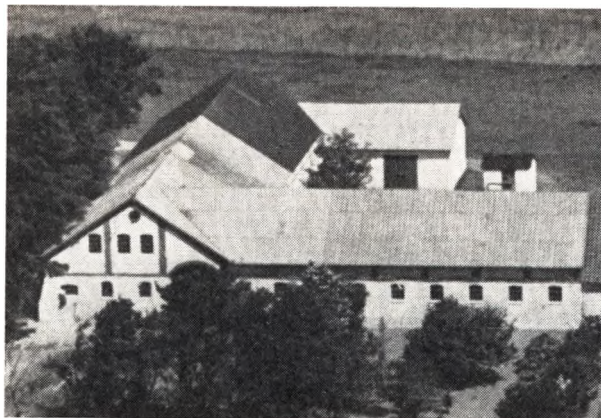

Holger E. Christensen købte i 1939 Ejendommen og havde før haft Ejendommen »Nørkjærbro« i Ruberg i 5 Aar. Normal Besætning er 10 Køer, 10 Ungkreaturer, 2 Søer, 20 Svin, 100 Høns og Traktor. Der er lagt fast Tag paa Bygningerne.

HASSELGAARD, EJNAR, Gaardejer,

Vollerup, Vraa,
er født i Smidstrup 2. 1. 1913. Forældre: Thomas Hasselgaard og Hustru Kirsten, f. Bentsen. Ejnar Hasselgaard er gift med Johanne, f. Pedersen i Vrejlev 17. 6. 1919. Forældre: Peter Pedersen og Hustru Anna. I Ægteskabet er 3 Børn: Inger 22. 9. 1942, Gunnar 16. 9. 1945 og Viggo 23. 7. 1949. Ejnar Hasselgaard købte i 1941 Gaarden Matr. Nr. 9c m. fl. af Bentine Bentsen, der havde ejet den i 5 Aar. Arealet er 24 Tdr. Land og normal Besætning 8 Køer plus Ungkreaturer, 3 Søer, 25 Svin og 2 Heste. Stuehuset er opført for ca. 125 Aar siden, Kostald og Lade restaureret 1916 indtil der i 1953 blev bygget ny Lade. Ejds. 42.000 Kr. Hasselgaards Bedstefar har ejet Ejendommen siden 1918.

JENSEN, CHR., Gaardejer,

Vollerup, Vraa,
er født i Børglum 31. 12. 1903. Forældre: Laurits Jensen og Hustru Johanne, f. Madsen. Chr. Jensen er gift med Maren, f. Thomsen i Em 31. 10. 1906. Forældre: Andreas Thomsen og Hustru Marie, f. Jensen. I Ægteskabet 10 Børn: Signe, Niels Regnar, Poul, Anna, Andreas, Johanne, Gerda, Aage, Marie og Laurits. Chr. Jensen købte i 1928 Gaarden Matr. Nr. 8c m. fl. af Chr. Christensen, der havde ejet den i 1½ Aar. Tidligere har Chr. Sørensen boet her i mange Aar. Arealet er 30 Tdr. Land og normal Besætning 10 Køer plus Opdræt, 20 Svin og 2 Heste. Bygningerne er opført ca. 1880, dog er Laden i 1936 blevet udvidet og der er lagt fast Tag paa overalt. Ejds. 42.000 Kr.

JENSEN, MARINUS, Landmand,

»Hedevang«, Vollerup, Vraa,
er født i Hellevad 27. 11. 1881. Forældre: Jens Chr. Jensen og Hustru Anna Katrine, f. Sørensen. Marinus Jensen er gift med Kristine, f. Nielsen i Vraa 1. 1. 1890. Forældre: Martin Nielsen og Hustru Ane, f. Jensen. I Ægteskabet er 1 Plejedatter: Gerda Jensen 1. 4. 1911. Marinus Jensen købte i 1919 Ejendommen Matr. Nr. 9e af Anthon Jensen, der havde ejet den i ca. 2 Aar. Arealet er 7 Tdr. Land og normal Besætning 3 Køer plus Opdræt, 6 Svin og 1 Hest. Kostald og Stue-

hus er opført 1885, men siden ombygget og moderniseret, Laden og en ny Kostald er opført 1931. Ejds. 21.000 Kr. Tidligere har Jensen i 6 Aar ejet en Ejendom i Jerslev med 7 Tdr. Land som Peter Bastholm nu ejer.

JOHANSEN, KNUD, Landmand,

Vollerup, Vraa,
er født samme Sted 4. 11. 1921. Forældre: Niels Johansen og Hustru Mine, f. Sørensen. Knud Johansen har som Husbestyrerinde sin Søster Marie Johansen f. samme Sted 30. 6. 1912. Knud Johansen overtog i 1950 Ejendommen Matr. Nr. 13c m. fl. efter sine Forældre, der havde ejet den siden 1906. Tidligere har Johansens Oldefar ogsaa boet her. Arealet er ca. 10 Tdr. Land, hvoraf Johansen har tilkøbt de 5 Tdr. Land. Normal Besætning er 4 Køer plus Opdræt, 1 So, 9 Svin og 1 Hest. Laden er opført 1953, Høsehuse 1953, Stald og Stuehus 1923. Ejds. 23.000 Kr.

JØRGENSEN, WILLIAM, Landmand,

Vollerup, Vraa,
er født i Østerild 26. 5. 1895. Forældre: Ivar Jørgensen og Hustru Anna Marie, f. Pedersen. William Jørgensen er gift med Mary Ingrid Kirstine, f. Larsen i Em 23. 2. 1901 og død 1. 3. 1955. Forældre: Lars Chr. Jensen og Hustru Anna Marie. I Ægteskabet var 7 Børn: Frode, Henry, Alice, Erik, Ejner, Esther og Chr. William Jørgensen købte i 1928 Ejendommen Matr. Nr. 13d m. fl. af Lars Chr. Jensen, der havde ejet den i ca. 40 Aar. Arealet er ca. 18 Tdr. Land og normal Besætning 8 Køer plus Opdræt, 2 Søer, 15 Svin og 2 Heste. Bygningerne er opført ca. 1900, men siden moderniserede og paalagt fast Tag. Ejds. 25.000 Kr. Ved Overtagelsen var der kun et Areal paa ca. 7 Tdr. Land mens Resten er tilkøbt ca. 1931.

KJÆR, JENS, Gaardejer,

Em,
er født i Thise 8. 6. 1910. Forældre: Jens Andreas Kjær, Vester Hjermitslev, og Hustru Inger Katrine, f. Jensen. Jens Kjær er gift med Elise Katrine, f. Sørensen i Vrindsted 28. 6. 1914. Forældre: Husmand Ingvald Sørensen, Vrindsted. I Ægteskabet er 4 Børn: Inger Kirstine 27. 12. 1939, Margit 1. 4. 1944, Helge 1. 4. 1948 og Jette 7. 12. 1955. Jens Kjær købte i 1936 Ejendommen Matr. Nr. 20a af Alfred Munk med et Areal paa 16 Tdr. Land. Normal Besætning 7 Køer og 8 Ungkreaturer, Bygningerne er opført 1934 efter Brand. Ejds. 23.500 Kr.

LARSEN, ALFRED, Landmand,

»Nøddebo«, Vollerup, Vraa,
er født i Taarslev 19. 12. 1896. Forældre: Jens Larsen og Hustru Thomine, f. Sørensen. Alfred Larsen er gift med Othilie Margrethe, f. Larsen i Ferslev 18. 2. 1898. Forældre: Knud Larsen og Hustru Marie. I Ægteskabet er 4 Børn: Ingeborg 10. 11. 1921, Anna 14. 4. 1924, Bjarne 17. 4. 1932 og Tove 12. 2. 1935. Alfred Larsen købte i 1953 Ejendommen af Henry Pedersen, der havde ejet den i 2½ Aar. Tidligere har Aksel Kjeldsen ejet den i 12 Aar og overtaget den efter sin Svigerfar, som opførte den. Arealet er 8 Tdr. Land og normal Besætning 5 Køer plus Opdræt, 8 Svin og 1 Hest. Laden er opført 1932, mens de øvrige Bygninger er ca. 60 Aar gamle. Ejds. 25.000 Kr. Tidligere har Larsen i 16 Aar ejet en Ejendom i Vrejlev med 11½ Td. Land som Karl Jensen nu ejer.

MADSEN, FLENSBOG, Landmand,

»Hedely«, Vollerup, Vraa,
er født i Jerslev 18. 5. 1910. Forældre: Adolf Madsen og Hustru Madsine, f. Madsen. Flensborg Madsen er

gift med Elna, f. Jensen i Jerslev 10. 12. 1910. Forældre: Anders Jensen og Hustru Maren, f. Jakobsen. I Ægteskabet er 2 Børn: Poul Erik 9. 8. 1931 og Bodil 16. 11. 1933. Flensborg Madsen købte i Efteråret 1939 Jorden Matr. Nr. 9f og opførte i 1940 Statsejendommen. Arealet er 14½ Td. Land og normal Besætning 6 Køer plus Opdræt, 2 Søer, 1 Hest og der fedes ca. 30 Svin aarlig. Siden Oprettelsen er der bygget Hønsehus og Vognskur. Ejds. 36.000 Kr. Tidl. har Madsen i 7 Aar haft en Ejendom i Em med 1½ Td. Land i Forpagtning.

OLESEN, OLE CHRISTIAN, Gaardejer,

Em,
er født i Sognet 23. 9. 1894. Forældre: Jakob Olesen, Tømmerby, og Hustru Mette Kristine, f. Larsen i Thise. Ole Chr. Olesen er gift med Agnes, f. Mikkelsen i Ydby 26. 1. 1892. I Ægteskabet er 1 Barn: Valborg Kristine 7. 8. 1920. Ole Chr. Olesen overtog i 1925 Gaarden Matr. Nr. 5c efter sin Far, der havde ejet den siden 1875. Bygningerne er opført 1860. Arealet er 14 Tdr. Land og normal Besætning 7 Køer, 8 Ungkreaturer og 2 Heste. Ejds. 17.000 Kr.

PEDERSEN, CHR., Gaardejer,

Em,
er født samme Sted 2. 3. 1890. Forældre: Anders P. Pedersen og Hustru Nielsine, f. Christensen. Chr. Pedersen er gift med Johanne, f. Pedersen i Thise 14. 1. 1894. Forældre: Laurits Nielsen og Hustru Johanne. I Ægteskabet er 13 Børn. Chr. Pedersen overtog i 1913 Ejendommen Matr. Nr. 21b efter sin Far, der havde ejet den mange Aar. Arealet er 20 Tdr. Land og normal Besætning 8 Køer plus Opdræt, 15 Svin og 2 Heste. Bygningerne er opført 1914 paa nær Stuehuset, som er ældre. Ejds. 28.000 Kr.

PEDERSEN, OLUF, Gaardejer,

Em, Vraa,
er født i Sognet 11. 8. 1906. Forældre: Gdr. Herman Pedersen og Hustru Anna, f. Homgaard. Oluf Pedersen er gift med Ellen, f. Pedersen i Børglum 18. 5. 1917. Forældre: Husmand Chr. Jensen, Thise, og Hustru Anna, f. Pedersen. Oluf Pedersen overtog 1. 11. 1941 Gaarden Matr. Nr. 9u efter sin Far, der havde ejet den siden 1898 og da overtaget den efter sin Far som flyttede den hertil ca. 1853. Stuehuset er fra 1853 men ombygget 1892, Østre Længe 1923 og Laden 1935. Normal Besætning er ca. 20 Køer, 25 Ungkreaturer, 4 Søer og 50 Svin. Arealet er 59 Tdr. Land og Ejds. 62.000 Kr. Thomsen.

VESTERGAARD, KJELD MØLLER, Gaardejer,

Em,
er født i Sognet 1. 11. 1902. Forældre: Christen Møller Vestergaard, Vraa. Kjeld M. Vestergaard er gift med Anna, f. Jensen i Vollerup 3. 8. 1909. Forældre: Gdr. Niels Christensen Jensen og Hustru Catrine Marie, f. Jensen. I Ægteskabet er 3 Børn: Karen Margrethe 31. 12. 1939, Birthe 26. 2. 1942 og Knud 6. 6. 1944. Kjeld Møller Vestergaard købte i 1941 Gaarden Matr. Nr. 13a af sine Søskende. Vestergaards Far har ejet den siden ca. 1882. Arealet er 58 Tdr. Land og normal Besætning 16 Køer, 20 Ungkreaturer, 40 Svin og 2 Heste. Maskinhus og Stald er bygget 1955. Ejds. 60.000 Kroner.

BONNERUP, KNUD ERIK, Gaardejer,

»Dalgaard«, Borup, Vraa,
er født i Børglum 4. 1. 1930. Forældre: Rasmus Bonne-

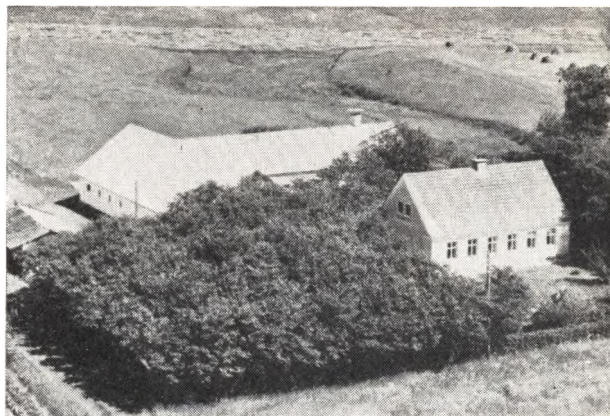

rup f. 6. 3. 1896 og Hustru Johanne f. 19. 2. 1902. Bedsteforældre: FF Niels Møller Bonnerup. FM Anine. MF Claus Thomsen. MM Marie. Knud Erik Bonnerup er gift med Birgith Marie, f. Holm i Tolstrup, Stenum 8. 7. 1934. Forældre: Ludvig Adolf Holm og Hustru Petrea, f. Pedersen. Bedsteforældre: FF Chr. Holm. FM Marie. MF Chr. Pedersen. MM Vilhelmine Marie.

GAMMELGAARD, JOHS., Gaardejer,

»Vesterlund«, Vraa,

er født i Serritslev 17. 2. 1925. Forældre: Gdr. Anders Gammelgaard, Em. Johs. Gammelgaard er gift med Birgith, f. Bøgeskov Nørgaard i Poulstrup, Vrejlev, Hæstrup 22. 7. 1931. Forældre: Jens Nørgaard, f. 5. 6. 1893 og Hustru Elsie, f. Bøgeskov 17. 3. 1895. Normal Besætning 10 Køer, 14 Ungkreaturer, 5 Søer, 50 Svin, 2 Heste, 1 Føl og Høns.

JENSEN, CHR. (SØNDERGAARD), Gaardejer,

Borup Hede,

er født i Vejby Sogn 13. 8. 1907. Forældre: Niels Jensen (Søndergaard) og Hustru Laura, f. Pedersen. Bedsteforældre: FF Jens Nielsen, Vejby. FM Kristine, f. Nielsen. MF Peter Pedersen, Vejby. MM Maren, f. Pedersen. Chr. Jensen er gift med Dagny Jensigne, f. Ottsen i Børglum 11. 12. 1911. Forældre: Husmand Jens Nikolai Ottsen, Vrensted, Stenum, og Hustru Sidsel Marie. Bedsteforældre: FF Jens Ottesen. FM Ane Marie. MF Chr. Bentius Sørensen. MM Ane. I Ægteskabet er 4 Børn: Stella 11. 3. 1933, Niels Vagner 19. 1. 1935, Grete 9. 11. 1945 og Keld Helmer 15. 6. 1951. Ejendommen Matr. Nr. 7h har et Areal paa 12,5 Td. Land og normal Besætning 6 Køer, 5 Ungkreaturer, 1 Hest, 3 Søer og 18 Svin. Ejds. 12.000 Kr.

LARSEN, JENS, Gaardejer,

»Stensvadhedegaard«, Vraa,

er født i Tolstrup 14. 7. 1909. Forældre: Ole Chr. Larsen og Hustru Martine, f. Nielsen. Jens Larsen er gift med Margot, f. Christensen i Vraa 1. 7. 1905 og død 1946. Forældre: Chr. Christensen og Hustru Bertha. I Ægteskabet er 1 Barn: Rita 19. 7. 1938. Jens Larsen købte i 1935 Gaarden Matr. Nr. 3c m. fl. af P. Ovesen, der havde ejet den 19 Aar og var født her. Arealet er 44 Tdr. Land og normal Besætning 15 Køer plus Opdræt, 5 Søer, 40 Svin 2 Heste og Traktor. Kostalden



er opført 1926, Lade og Østerhus 1930, Stuehuset 1891. Larsen har tilbygget Østerhuset 10 Alen. Ejds. 49.000 Kroner.

NIELSEN, THORVALD, Gaardejer,
»Poppellund«, Stenvadhede, Vraa,

er født i Thise 7. 9. 1921. Forældre: Niels Jensen Nielsen og Hustru Jensine, f. Jensen. Thorvald Nielsen er gift med Maren, f. Nielsen i Rubjerg 25. 9. 1920. Forældre: Anders Nielsen og Hustru Anna. I Ægteskabet er 2 Børn: Grethe 15. 4. 1949 og Anna 1. 11. 1950. Thorvald Nielsen købte i November 1955 Ejendommen Matr. Nr. 2c af Valdemar Christensen, der havde ejet

den ca. 2½ Aar. Arealet er 20 Tdr. Land og normal Besætning 8 Køer, 5 Ungkreaturer, 30 Svin og 2 Heste. Stuehuset er ca. 75 Aar gammelt, mens Udbygningerne er yngre. Tidligere har Nielsen i 5 Aar ejet en Ejendom i Vrensted med 12 Tdr. Land som Verner Christoffersen nu ejer.

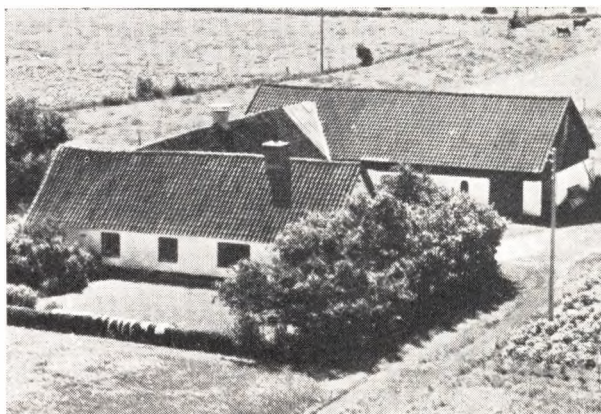

OVESEN, JENS CHRISTIAN, Gaardejer,
Borup Hede, Vraa,

er født i Borup 27. 5. 1913. Forældre: Birgitte Johanne Ovesen. Ejendommen har Matr. Nr. 2h og Ejds. 15.000 Kr. Normal Besætning er 7 Køer, 7 Ungkreaturer, 2 Heste, 3 Søer, 20 Svin og 60 Høns.

TVÆRSTED SOGN

(Tværsted-Ugerby Kommune)

omgives af Raabjærg, Mosbjærg og Bindslev S., Vennebjærg Hrd. (Ugerby S., Anneks til Tværsted) og Skagerrak. Kirken ligger c. 28 km SV. for Skagen, c. 26 km NV. for Frederikshavn og c. 18 km NØ. for Hjørring. Jorderne er temmelig jævne. De tidl. Flyvesandsstrækninger langs Stranden er nu marehalmbevoksede Klitter. Mod N. ligger Statsplantagen Tværsted Pl. (784 ha, deraf beplantet 730); endvidere findes Vaagholt Pl. (anlagt 1922, 50 ha, hvoraf tilplantet 2) og N.-Elkær Pl. (anlagt 1881, 45 ha). Mod SØ. Mose- og Kærstrækninger (Sørig Mose, Trydmose); NV. for disse strækker sig nogle tilgroede Klitbakker, »Rimmerne«. Et Stykke af Sydvestgrænsen dannes af Tværsted Aa; mod NV. løber Ugerby Aa ud i Havet. Paa Østgrænsen ligger den nu udtørrede Gaardbo Sø. Stranden udfor Badepensionatet »Tannishus« er et meget besøgt Udflugtssted; fra de høje Klitter kan overses hele Kyststrækningen fra Hirtshals til Højen (Gl.-Skagen). Gennem Sognet gaar Landevejen fra Hjørring til Tværsted Strand samt en Mergelbane.

Befolkning i 1921: 1686 (1801: 569, 1850: 799, 1901: 1494), boende i 339 Gaarde og Huse. Det saml. Hartk. (1905) 149 Td.; 41 Gaarde med 95 og 199 Huse med 44, forsk. Lodder med 10 Td. Hartk., samt 9 jordløse Huse. Ejds. (1920): 3603, deraf Jordv.: 1631. Areal: 6363 ha, hvoraf (1919) besaaet med Hvede 4 ha, Rug 393, Byg 140, Havre 361, Blands. til Modenhed 205, Kartofler 90, Foderroer 200; Brak udgjorde 182 ha, Grønfoder og Græsning 1823, Haver o. l. 18, Tørve-moser 143, Skov 832, Heder og Lyngbakker 1478, Klit-arealer og Stenmarker 210, Vandar. 19. Kreaturhold (1922): 468 Heste, 2378 Stk. Hornkv. (deraf 1404 Køer), 36 Geder, 1504 Faar, 1598 Svin (1914: 1788).

I Sognet Byerne: Tværsted (Tversted; 1394 Træverstedh) med Kirke, Præstegd., Skole, Missionshus, opf. 1897), Forsamlingshus (opf. 1890), Brugsforen., Redningsstation (anl. 1866) og Fattighus (opf. 1903, Pl. til 4 Fam.); Nørre-Tværsted — 1921: 28 Gaarde og Huse med 96 Indb. — med Kro, Kbmshdl. m. m., Toldassistentstat., Teglværk og Markedspl. (Marked i Sept.,

Heste og Kreat.); Tannishus Fiskerleje — 1921: 14 Gaarde og Huse med 74 Indb. — med Badehotel; Vester-Tversted med Skole, Kbmshdl. og Ml.; Østenkær (spredt Bebyggelse) med Ml. og Plantørbolig; Terpet (1611 Torpet, 1662 Terpet) med Ml., Missionshus, Kbmshdl. og Andelsmejeri (opr. 1898). Saml. af Gaarde og Huse: Klitten (1688 Klintten), delt i Øster- og Vester-Klit, med Toldassistentstat., Skram, Horsnab (1419 Hornsnab) med Skole og Kbmshdl., Altona Huse, Sørig (1638 Siørig) med Filiakirke, Ml. og Købmandshandel, Sørig Enge med Skole (nyopf. 1916 efter Brand, Arkitekt Jakobsen, Hjørring), Sørig Mose med Missionshus (opf. 1891), Forsamlingshus (opf. 1890) og Kbmshdl., Tuen (1638 Tuen) med Kbmshdl., Brugsforening og Andelsmejeri (opr. 1893, ombygg. 1903), Tversted Rimmer med Kbmshdl., Volhøj (1664 Walhø), Elkær Huse. — Gaarde: Hovedgaarden Nørre-Elkær (1443 Elkier) er nu udstykket paa nær c. 10 Td. H., Ejds. 170; 197 ha, deraf Ager 127, Eng 17, Resten Plantage; Slynge (1611 Slønge), Gøgsig (1638 Giøgsiig), Slottet (1595 Sloetuedt). Elkær Ml. med Kbmshdl.

Tversted S., een Sognekommune med Annekset, har Tingsted i Frederikshavn og hører under Rets- og Politikr. Frederikshavn Kbst. m. m., Hjørring Amtstuedistrikt, Frederikshavn Læge- og Skattekr., Skagen Vurderingskr., Amtets 3. Folketingskr., 6. Forligskreds og 5. Udskrivningskr. 473. Lægd. Kirkerne er selvejende.

BERG, MOGENS VIGGO, Gaardejer,

»Havrevang«, V. Tversted, Tversted, er født i København 3. 3. 1929. Mogens V. Berg er gift med Else, f. Madsen i Horne 30. 12. 1931. I Ægteskabet er 3 Børn: Margrethe 21. 5. 1953, Karen 18. 6. 1955 og Ane Marie 29. 1. 1957. Mogens V. Berg købte 1. 8. 1956 Gaarden af Albert Kallehave, der havde ejet den i 3 Aar. Tidligere har Poul Larsen ejet den 5 Aar og Martin Jørgensen i mange Aar. Arealet er 18 Tdr. Land og normal Besætning 8 Køer plus Opdræt, 4 Søer samt Svin og 2 Heste. Bygningerne er opført for ca. 60 Aar siden, men siden udvidede og paalagt fast Tag. Ejds. 32.000 Kr. Tidligere har Berg i ca. 2 Aar ejet en Ejendom ved Roskilde med 12 Tdr. Ld.

CHRISTENSEN, AKSEL VIGGO, Gaardejer,

»Skovly«, Tuen, Tversted, er født samme Sted 26. 6. 1925. Forældre: Chr. E. Christensen og Hustru Julia, f. Jensen. Aksel Viggo Christensen er gift med Karen Margrethe, f. Tidemann i Hornum-Ulstrup 18. 12. 1926. I Ægteskabet er 4 Børn: Elsebeth 14. 1. 1949, Laila 9. 1. 1952, Per 24. 11. 1953 og Kai 2. 7. 1955. Aksel V. Christensen overtog i 1953 Gaarden efter Aksel Møller Nielsen, der havde ejet den i 7 Aar. Tidligere ejede Aage Hansen den i mange Aar og overtog den efter sin Far Frants Hansen. Arealet er ca. 32 Tdr. Land, hvoraf 8 Tdr. Land er afgravet Mose og 3 Tdr. Land er beplantet med Bjergfy. Nor-

mal Besætning er 8 Køer plus Opdræt, 2 Søer. 2 Heste og der fedes ca. 20 Svin aarlig. Laden er opført 1930, Stuehuset ca. 75 Aar gammelt, men siden moderniseret og Kostalden er blevet ombygget. Gaarden ligger ca. 7 km fra Tversted. Tidligere har Christensen fra 1951—55 ejet Ejendommen »Kirkely« med 26 Tdr. Ld., men denne brændte i 1955 og blev derefter overtaget af Jordlovsudvalget.

CHRISTENSEN, ERIK, Landmand,

Sørig, Tuen, Tversted, er født i Sognet 30. 11. 1933. Forældre: Chr. Christensen og Hustru Sigrig, f. Christiansen. Erik Christensen er gift med Karen, f. Christensen i Mosbjerg 16. 7. 1928. Forældre: Aksel Christensen og Hustru Anna Kristine, f. Sørensen. I Ægteskabet er 2 Børn: Egon 5. 10. 1949 og Bent 20. 7. 1952. Erik Christensen købte i 1952 Ejendommen af Martin Larsen, der havde ejet den 5 Aar og overtaget den efter sin Far, som ogsaa overtog den efter sin Far. Arealet er 10½ Td. Land, hvoraf Christensen har opdyrket ca. Halvdelen. Normal Besætning er 5 Køer plus Opdræt, 1 So, Svin og 1 Hest. Bygningerne er opført 1914 paa nær Kostalden som blev bygget 1953. Ejendommen ligger ca. 8 km Sydøst for Tversted og 3½ km fra Tuen.

CHRISTENSEN, GUNNAR, Gaardejer,

Sønderaaen, Tversted, er født i Sognet 25. 10. 1914. Forældre: Carl Johan Christensen og Hustru Emilie, f. Christensen. Gunnar Christensen købte i 1954 Ejendommen af Martin Jørgensen, der havde ejet den 5—6 Aar. Arealet er ca. 18 Tdr. Land og normal Besætning 9 Køer plus Opdræt, 2 Søer, ca. 30 Svin og 2 Heste. Stuehuset er opført for ca. 60 Aar siden, Kostalden 1929, mens Laden er ældre.

CHRISTENSEN, HANS EIGILD, Gaardejer,

»Løkkensminde«, Sdr. Aaaen, Tversted, er født i Sognet 30. 6. 1913. Forældre: Carl Johs. Christensen og Hustru Emilie, f. Christensen. Hans E. Christensen er gift med Marie, f. Andersen i Maarup-Lønstrup 31. 1. 1913. Forældre: Jakob Andersen og Hustru Kristine, f. Jensen. I Ægteskabet er 6 Børn: Jytte 13. 6. 1940, Jørgen 30. 5. 1942, Sonja 9. 9. 1943, Inge 4. 6. 1945, Ulla 29. 3. 1948 og Mogens 22. 8. 1951. Hans E. Christensen købte i 1939 Gaarden af Albert Larsen, der havde ejet den nogle Aar. Arealet er 20 Tdr. Land og normal Besætning 10 Køer plus Opdræt, 2 Søer, ca. 30 Svin og 2 Heste. Stuehuset er opført 1957, mens Stald og Lade er ældre. Ejds. 38.000 Kr.

CHRISTIANSEN, SØREN, Gaardejer,

»Mortensminde«, Terpet, Tversted, er født i Sognet 11. 5. 1901. Forældre: Anthon Valdemar Christiansen og Hustru Juliane Marie, f. Madsen. Søren Christiansen overtog i 1924 Ejendommen efter sin Far, der havde ejet den mange Aar, og den var i denne Slægts Eje gennem ca. 100 Aar. Arealet er 20 Tdr. Land og normal Besætning 8 Køer plus Opdræt, Svin og 2 Heste. Stuehuset er opført 1896, mens Udbygningerne er yngre.

EMMERSEN, AAGE, Gaardejer,

»Gammelgaard«, Tversted, er født samme Sted 13. 4. 1908. Forældre: Chr. Emmersen og Hustru Elisabeth, f. Sørensen. Aage Emmersen er gift med Magda, f. Nielsen i Bindslev 30. 12. 1910. Forældre: Carl Nielsen og Hustru Marie, f. Villadsen. I Ægteskabet er 3 Børn: Carl 10. 1. 1946 og Tvillingerne Lise og Karen 29. 2. 1948. Aage Emmersen overtog i 1938 Ejendommen Matr. Nr. 42a m. fl. efter sin Far,

der havde ejet den siden ca. 1896 og da overtaget den efter sin Svigerfar, men den har gennem ca. 100 Aar været i Slægtens Eje. Arealet er 23 ha, hvoraf en Del er Hede eller Klit. Normal Besætning er 12 Køer plus Opdræt, ca. 20 Svin og 2 Heste. Stuehuset er opført 1879, men moderniseret i 1950, Laden 1910, Kostalden 1920 og Østerhuset 1915. Ejds. 53.000 Kr.

FRANDSEN, JAKOB, Gaardejer,

»Vestervang«, V. Tversted, Tversted, er født i Hørmested 13. 12. 1921. Forældre: Anders Frandsen og Hustru Magda, f. Christensen. Jakob Frandsen er gift med Ellen, f. Christensen i Mosbjerg 10. 10. 1920. I Ægteskabet er 2 Børn: Bente og Gerda. Jakob Frandsen købte i 1947 Gaarden af Viggo Larsen, der havde ejet den i 9 Aar. Arealet er 22 Tdr. Ld. og normal Besætning 10 Køer plus Opdræt, 2 Søer, ca. 12 Svin og Traktor. Stuehuset er opført ca. 1900, Stald og Lade 1953.

FREDERIKSEN, THOMAS, Gaardejer,

»Solvang«, V. Tversted, Tversted, er født i Bjergby 17. 7. 1908. Forældre: Hans Frederiksen og Hustru Kristiane, f. Jepsen. Thomas Frederiksen er gift med Ingrid Kirstine, f. Larsen i Tversted 19. 11. 1920. Forældre: Johs. Larsen og Hustru Anna, f. Simonsen. I Ægteskabet er 4 Børn: Flemming 11. 8. 1944, Arthur 3. 7. 1946, Lilly 14. 12. 1947 og Ruth 27. 9. 1950. Thomas Frederiksen købte i 1945 Gaarden af Enkefru Marie Christensen Kallehave, der havde drevet den 5 Aar efter sin Mands Død og det var hendes Fødehjem. Arealet er 16 Tdr. Land, hvoraf de 2 Tdr. Land er tilkøbt 1954. Normal Besætning er 7 Køer, 10 Ungkreaturer, 20 Svin, 1 So og Traktor. Stuehuset er ca. 70 Aar gammelt, men siden moderniseret, Vesterhuset har Frederiksen bygget samt lagt fast Tag paa overalt og indlagt El Kraft.

GØGSIG, CHR., Gaardejer,

Østerkær, Tversted, er født i Sognet 4. 5. 1900. Forældre: Niels P. Nielsen Gøgsig og Hustru Jette, f. Jørgensen. Chr. Gøgsig er gift med Valborg, f. Christensen i Raabjerg 3. 5. 1903 og død 1936. Forældre: Kresten Christensen og Hustru Olga. I Ægteskabet var 5 Børn: Elly, Knud, Poul, Peter og Jytte. Chr. Gøgsig købte i 1923 Gaarden af Marinus Nielsen, der havde ejet den nogle Aar, men da var der kun ca. 13 Tdr. Land. Gøgsig har 2 Gange tilkøbt Jord, saa der i dag er ca. 36 Tdr. Land. Det var Hede, da Gøgsig tilkøbte Jorden, men er efterhaanden blevet opdyrket. Normal Besætning er 12—14 Køer plus Opdræt, ca. 20 Svin og 2 Heste. Stuehuset og Kostald er opført for ca. 60 Aar siden og Laden i 1943.

HENRIKSEN, MARTIN, Gaardejer

»Varimgaard«, Tuen, Tversted, er født i Bjergby 11. 10. 1921. Forældre: Johan Henriksen og Hustru Mathilde, f. Svendsen. Martin Henriksen er gift med Anna, f. Krøgh i Taars 11. 3. 1921. Forældre: Chr. Krøgh og Hustru Karen, f. Nielsen. I Ægteskabet er 2 Børn: Tove 8. 2. 1949 og Peter 23. 7. 1955. Martin Henriksen købte 15. 12. 1957 Ejendommen af Niels Olsen, der havde ejet den i 23 Aar. Arealet er 17,3 ha og normal Besætning 10 Køer plus Opdræt, 4 Søer, 10 Svin og Traktor. Stuehuset er opført for ca. 50 Aar siden, men Stald og Lade er yngre. Gaarden ligger ca. 8 km fra Tversted og 3 km fra Tuen. Tidli-

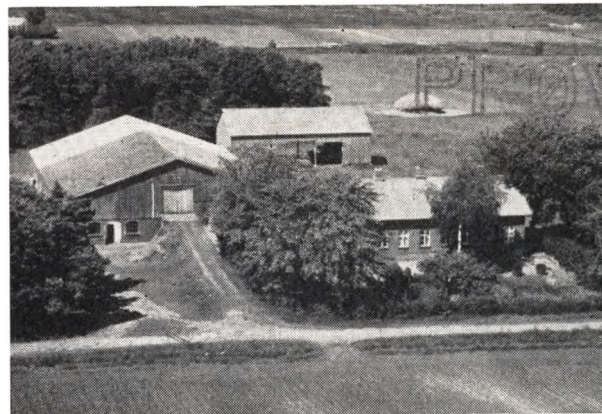

gere har Henriksen i 8 Aar haft Forpagtningen af »Kærholt med 140 Tdr. Land og havde været Bestyrer 4 Aar før.

HØYRUP, POUL CHR., Gaardejer,

»Ny Vangholt«, Bindslev,

er født i Bindslev 7. 9. 1923. Forældre: Ernst Villiam Høyrup og Hustru Asta Kirstine, f. Poulsen. Poul Chr. Høyrup er gift med Lis, f. Volhøj i Tversted 6. 6. 1931. Forældre: Elvinus Volhøj og Hustru Laura, f. Lindblad. I Ægteskabet er 2 Børn: Bjarne 26. 6. 1955, Henrik 22. 4. 1958. Poul Chr. Høyrup købte i 1954 Jorden som blev udstykket fra »Vaagholt«. Der laa en Lade her paa Jorden og Høyrup opførte samme Aar Stald og Stuehus. Arealet er 17½ Td. Land og normal Besætning 9 Køer plus Opdræt, 3 Søer, 2 Heste og der fedes ca. 20 Svin aarlig. Ejds. 30.400 Kr. Gaarden ligger 5 km Syd for Tversted med Markskel mod Bindslev Sogn.

JENSEN, JENS CHR., Gaardejer,

V. Tversted, Tversted,

er født samme Sted 28. 11. 1894. Forældre: Frederik Jensen og Hustru Mathilde, f. Jensen. Jens Chr. Jensensen er gift med Othavia, f. Christiansen i Mygdal 7. 7. 1892. Forældre: Knud Christiansen og Hustru Mariane. I Ægteskabet er 2 Børn: Chr. 23. 12. 1922 og Knud 20. 4. 1927. Jens Chr. Jensen overtog i 1920 Gaarden efter sin Far. Arealet er 23 Tdr. Land, hvoraf Jensen har tilkøbt de 7 Tdr. Ld. Normal Besætning er 10 Køer plus Opdræt, 16 Svin og Traktor. Kostalden er opført 1914, Laden 1935 og Stuehuset 1942. Ejds. 30.000 Kr.

KALLEHAVE, PETER, Forpagter,

Præstegaarden, Tversted,

er født i Sognet 20. 12. 1917. Peter Kallehave er gift med Esther, f. Foldsted i Tversted 8. 11. 1920. I Ægteskabet er 5 Børn: Jytte, Kurt, Helen, Alice og Bent. Peter Kallehave overtog i 1945 Forpagtningen af Præstegaarden efter Jens Hahn, der havde haft den i 18 Aar. Arealet er 150 Tdr. Land, hvoraf 70 Tdr. Land er under Plov. Normal Besætning er 20 Køer plus Opdræt, 2 Søer, ca. 20 Svin, 2 Heste og Traktor. Bygningerne er opført 1956, tidligere laa de ½ km vestligere.

KLIM, NIELS, Gaardejer,

»Ragershøj«, Tversted,

er født i Sognet 13. 11. 1894. Forældre: Julius Klim og Hustru Tine, f. Johansen. Niels Klim er gift med Marie, f. Christiansen i Raabjerg 1. 5. 1900. Forældre: Martinus Christiansen og Hustru Amalie, f. Gajhede. I



Ægteskabet er 4 Børn: Carl 14. 7. 1924, Poul 2. 11. 1926, Villy 22. 7. 1928 og Ellen 21. 9. 1931. Niels Klim købte i 1922 Ejendommen af Lassen Voldhøj, der havde ejet den i 6 Aar. Ved Overtagelsen var der kun et Areal paa 6 Tdr. Land, men Klim har tilkøbt Jord af 3 Gange, saa der i Dag er ialt 15 Tdr. Land. Normal Besætning er 7 Køer plus Opdræt, 15 Svin, Smaagrise og 1 Hest. Stuehuset er ca. 100 Aar gammelt, mens Kostald og 1 Stald er opført ca. 1954.

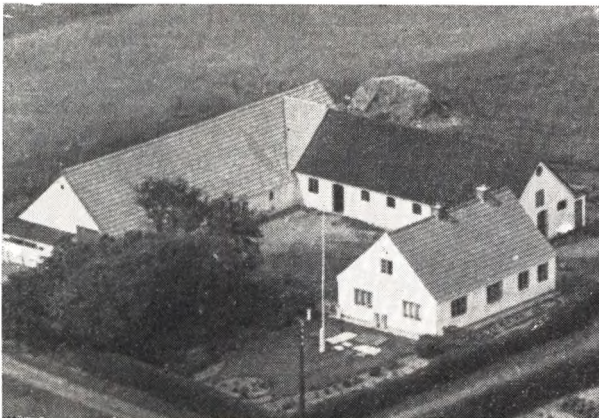

LARSEN, POUL CHR., Gaardejer,
»Diget«, Terpet, Tversted,
er født samme Sted 15. 10. 1922. Forældre: Johs. Larsen og Hustru Anna Petrea, f. Simonsen. Poul Chr. Larsen er gift med Manna, f. Weinkauff i Horne 26. 7. 1925. Forældre: Johs. Weinkauff og Hustru Katrine, f. Møller. I Ægteskabet er 3 Børn: Hans 2. 2. 1949, Erik 24. 5. 1950 og Cai 19. 9. 1951. Poul Chr. Larsen overtog i Oktober 1956 Ejendommen efter sin Far, der havde ejet den siden ca. 1925 og da overtaget den efter sin Far. Arealet er 26 Tdr. Land, men var før større, da der er solgt fra. Normal Besætning er 11 Køer plus Opdræt, 4 Søer, ca. 40 Svin fedes aarlig og der findes Traktor. Stuehuset er opført for ca. 55 Aar siden, mens Udbygningerne er opført af flere Gange. Tidligere har Larsen ejet 2 andre Ejendomme, en i V. Tversted og 1 i Asdal.

MØRCH, NIELS CARSTEN, Gaardejer,
Tversted,
er født i Uggerby 7. 7. 1888. Forældre: Jørgen Mørch og Hustru Kirstine, f. Godsk. Niels C. Mørch er gift

med Anna, f. Andersen Godsk i Hjørring 17. 2. 1891. Forældre: Chr. Andersen Godsk og Hustru Louise, f. Mouritsen. I Ægteskabet er 2 Børn. Margrethe 23. 8. 1922 Gaarden af Emanuel Mikkelsen, der havde ejet den i 5 Aar. Tidligere har Chr. Winther som var født her ejet den mange Aar. Arealet er 7 ha og normal 1923 og Bernhardt 16. 7. 1927. Niels C. Mørch købte i Besætning 5 Køer plus Opdræt, 1 Hest, og der fedes ca. 12 Svin aarlig. Stuehuset er opført 1934 og Udbygningerne samme Aar.

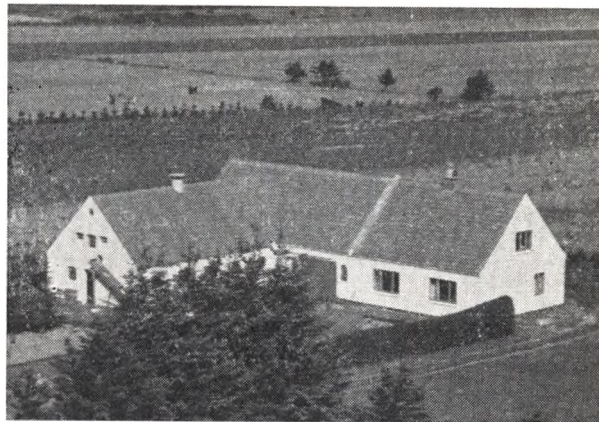

MØLLER, JENS, Landmand,
Terpet, Tversted,
er født i Sognet 7. 5. 1914. Forældre: Laurits Møller og Hustru Mathilde, f. Møller Nielsen. Jens Møller er gift med Ellen, f. Olesen i Sindal 5. 2. 1922. Forældre: Olaf Olesen og Hustru Jørgine, f. Olsen. I Ægteskabet er 4 Børn: Oluf 15. 9. 1949, Hans og Niels 8. 5. 1955 og Inger 8. 8. 1956. Jens Møller købte i 1948 Ejendommen af Evald Pedersen, der havde ejet den i ca. 25 Aar. Arealet er 15 Tdr. Land, hvoraf de 5 Tdr. Land blev tilkøbt i 1951. Normal Besætning er 6 Køer plus Opdræt, 16 Svin og 2 Heste. Bygningerne er opført 1951 efter Brand. Ejds. 19.000 Kr.

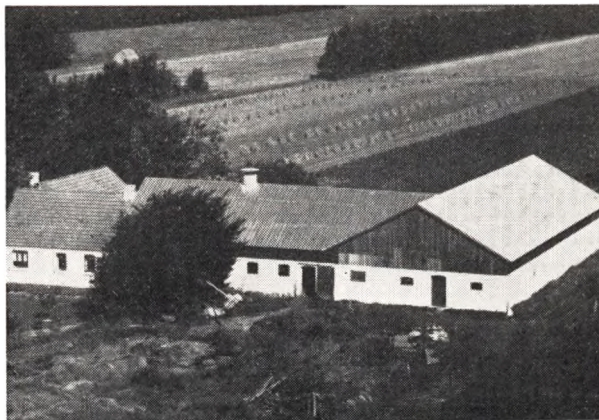

NIELSEN, VAGN, Gaardejer,
Terpet, Tversted,
er født i Bindslev 16. 4. 1920. Forældre: Carl Nielsen og Hustru Marie, f. Villadsen. Vagn Nielsen er gift med Jane Marie, f. Ibsen Sørensen i Nødager 12. 11. 1927. Forældre: Jens Ibsen Sørensen og Hustru Jenny Marie, f. Andersen. I Ægteskabet er 1 Barn: Henrik Ibsen 2.

9. 1955. Vagn Nielsen købte i 1954 Gaarden af Chr. Nikolajsen, der havde ejet den i ca. 35 Aar. Arealet er 16 ha og normal Besætning 12 Køer plus Opdræt, Traktor, og der fedes ca. 40 Svin aarlig. Stuehuset er ca. 50 Aar gammelt, Stald og Lade opført ca. 1939. Ej. sk. 36.000 Kr.



PEDERSEN, AAGE, Landmand,

»Solbakken«, Tversted,
er født i Asdal 14. 9. 1920. Forældre: Julius Pedersen og Hustru Marie, f. Winther. Aage Pedersen er gift med Gunhild, f. Jensen i Mosbjerg 30. 11. 1934. Forældre: Laurits Jensen og Hustru Lilly, f. Højbjerg. I Ægteskabet er 1 Barn: udøbt Dreng 19. 3. 1958. Aage Pedersen købte i 1947 Ejendommen af Ludvig Jørgensen, der havde ejet den i 9 Aar og overtaget den efter Skrædder Pedersen som havde den i en Aarrække. Arealet er 9 Tdr. Land og normal Besætning 6 Køer plus Opdræt, 2 Søer, Smaagrise og Traktor. Lade og Kostald er opført 1950, Garagen 1956, mens Stuehuset som er ca. 60 Aar gammelt er blevet moderniseret. Ej. sk. 18.000 Kr.

PEDERSEN, HANS, Gaardejer,

»Nørvang«, V. Tversted, Tversted,
er født i Sognet 11. 1. 1898. Forældre: Johan Pedersen og Hustru Katrine, f. Nikolaisen. Hans Pedersen er gift med Elise, f. Jensen i Gærum 21. 4. 1895. Forældre: Søren Jensen og Hustru Kristine, f. Andreasen. I Ægteskabet er 5 Børn: Henry 20. 1. 1921, Olga 27. 3. 1923, Poul 21. 11. 1926, Johan 27. 6. 1932 og Gunnar 6. 10. 1941. Hans Pedersen købte i 1920 Ejendommen af V. Sørensen, der havde ejet den ca. 3 Aar. Tidligere har Kr. Voldhøj boet her mange Aar. Normal Besætning er 10 Køer plus Opdræt, ca. 15 Svin og 2 Heste. Kostald og Lade er opført 1914, Stuehuset 1930 og Vesterhuset 1924. Ej. sk. 31.000 kr.

PEDERSEN, SØREN WINHTER, Landmand,

»Terpet Møllehus«, Tversted,
er født i Sognet 19. 12. 1914. Forældre: Johan Pedersen og Hustru Anna, f. Winther Jensen. Søren Winther Pedersen er gift med Anna Grethe, f. Bertelsen i Brønderslev 15. 1. 1930. Forældre: Jens Bertelsen og Hustru Elise, f. Sørensen. I Ægteskabet er 1 Barn: Lise 6. 9. 1951. Søren Winther Pedersen købte i 1949 Ejendommen af Jakob Christensen, der havde ejet den 9 Aar. Tidligere Ejer har været Chr. Mortensen. Arealet er 4½ Td. Land, men har før været ca. 4 Tdr. Land større, som er blevet solgt fra. Normal Besætning er 2 Køer plus Opdræt, 11 Svin og 1 Hest. Bygningerne er op-

ført for ca. 40 Aar siden. Siden 1949 har Pedersen leveret Mælk til Tversted By. Pedersen har før i 1 Aar ejet en Ejendom med 13 Tdr. Land i Sdr. Harritslev.

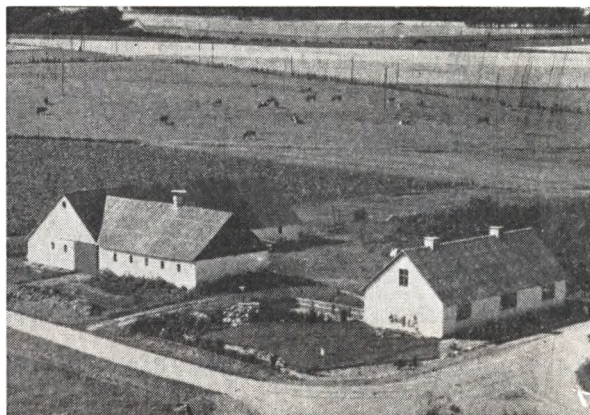

PEDERSEN, THOMAS, Gaardejer,

»Terpet Møllegaard«, Tversted,
er født i Bindeslev 1. 2. 1928. Forældre: Oskar Pedersen og Hustru Amalie, f. Pedersen. Thomas Pedersen er gift med Else, f. Andersen i Asdal 6. 8. 1931. Forældre: Peter Andersen og Hustru Anna, f. Sørensen. I Ægteskabet er 2 Børn: Anna Lene 26. 8. 1955 og udøbt Pige 21. 4. 1958. Thomas Pedersen købte 1. 4. 1954 Ejendommen Matr. Nr. 76a m. fl. af Martin Christiansen, der havde ejet den mange Aar og var født her. Arealet er 20 Tdr. Land, normal Besætning 8 Køer plus Opdræt, 4 Søer, Smaagrise, 2 Heste, og der fedes ca. 10 Svin aarlig. Bygningerne er i 1954 blevet ombyggede og restaurerede samt paalagt nyt Tag. Ej. sk. 23.000 Kr.

POULSEN, ANDERS, Gaardejer,

Sønderaaen, Tversted,
er født i Lyngby v. Grenaa 31. 3. 1885. Anders Poulsen er gift med Emilie, f. Jønsson i Skaane 24. 5. 1885. I Ægteskabet er 3 Børn: Johanne, Hans og Helga. Anders Poulsen købte i 1913 Ejendommen af Chr. Poulsen, der havde ejet den 37 Aar. Arealet er 20½ Td. Land, hvoraf Poulsen har tilkøbt de 9½ Td. Ld. i 1921. Normal Besætning er 9 Køer plus Opdræt, ca. 14 Svin og 2 Heste. Bygningerne er opført for ca. 100 Aar siden paa nær Laden som er yngre.

SVENDSEN, AKSEL, Landmand,

»Lille Voldhøj«, V. Tversted, Tversted,
er født i Taars 15. 4. 1930. Forældre: Julius Svendsen og Hustru Anine Kristine, f. Pedersen. Aksel Svendsen er gift med Edel Lillian, f. Jakobsen i Tversted. I Ægteskabet er 2 Børn: Conny 25. 3. 1950 og Bjarne 24. 6. 1956. Aksel Svendsen købte 1. 10. 1957 Ejendommen af Emil Jensen, der havde ejet den ca. 1 Aar. Tidligere har Hans Voldhøj ejet den ca. 7 Aar. Arealet er 4½ Td. Land og normal Besætning 3 Køer plus Opdræt, 1 So og Smaagrise. Laden er opført ca. 1942, mens Stuehus og Stald er ca. 60 Aar gamle.

SØRENSEN, ALBERT, Landmand,

Sørig, Tuén,
er født i Tversted 2. 1. 1896. Forældre: Søren Chr. Sørensen og Hustru Larsine Marie, f. Larsen. Albert Sørensen er gift med Mathilde, f. Nilsson i Tversted 16. 10. 1897. Forældre: Mogens Nilsson og Hustru Ane Kirstine, f. Jakobsen. I Ægteskabet er 4 Børn: Holger 8. 11. 1917, Bodil 16. 3. 1921, Erling 4. 9. 1922 og Edel

17. 9. 1930. Albert Sørensen købte i 1919 Ejendommen af Knud Thomsen, der kun ejede den i ca. 3 Mdr. Tidligere har Marinus Kallehave boet her nogle Aar. Arealet er ca. 20 Tdr. Land, hvoraf Sørensen har opdyrket ca. Halvdelen. Normal Besætning er 6 Køer plus Opdræt, 3 Søer, Svin og 2 Heste. Stuehuset er ca. 65 Aar gammelt, men siden moderniseret, Stald og Lade er udvidede flere Gange og Sørensen har paalagt fast Tag overalt. Ejendommen ligger 7 km Sydøst for Tversted og 3 km fra Tuen.

THOMSEN, SVEND, Landmand,
 »Hedevang«, Terpet, Tversted,
 er født i Sognet 4. 12. 1914. Forældre: Anders Thomsen og Hustru Laura, f. Kragelund. Svend Thomsen er gift med Gunhild, f. Andersen i Bindslev 21. 6. 1916 og død 11. 11. 1955. Forældre: Metelus Andersen og Hustru Oline, f. Pedersen. I Ægteskabet er 3 Børn: Aase 7. 6. 1942, Tove 12. 11. 1945 og Else Marie 9. 8. 1950. Svend

Thomsen købte i 1939 Jorden og opførte Bygningerne samme Aar. Jorden er udstykket fra »Hedegaard« med 15 Tdr. Land. Normal Besætning er 7 Køer plus Opdræt, 1 So, 1 Hest og der fedes ca. 25 Svin aarlig. Ejdsk. 24.000 Kr.

VAJHØJ, AAGE, Gaardejer,
 Terpet, Tversted,

er født i Bindslev 18. 4. 1901. Forældre: Chr. Vajhøj og Hustru Kristine, f. Nielsen. Aage Vajhøj er gift med Elna Katrine, f. Nielsen i Bindslev 26. 9. 1908. Forældre: Senius Nielsen og Hustru Martine. I Ægteskabet er 3 Børn: Doris 9. 7. 1928, Erik 22. 6. 1936 og Elsebeth 29. 9. 1939. Aage Vajhøj købte i 1931 Gaarden af Chr. Nielsen, der havde ejet den nogle Aar. Arealet er 20 Tdr. Ld. og normal Besætning 9 Køer plus Opdræt, ca. 20 Svin og 2 Heste. Stuehuset er opført 1913, Kostalden 1950, mens Laden er ældre.

Senere indkomne Billeder til Lendum Sogn

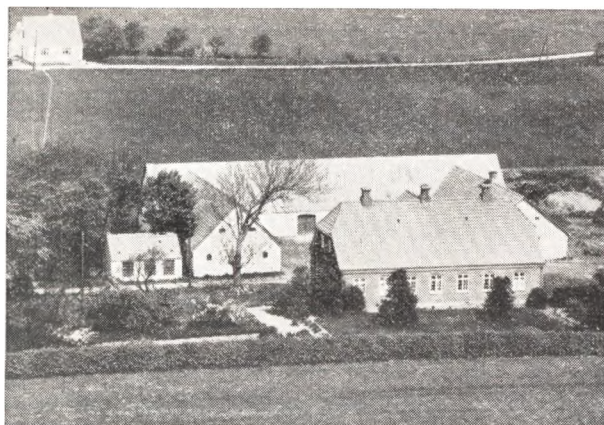

A. Sørensens Gaard »Hjertinggaard«, Løth, Lendum

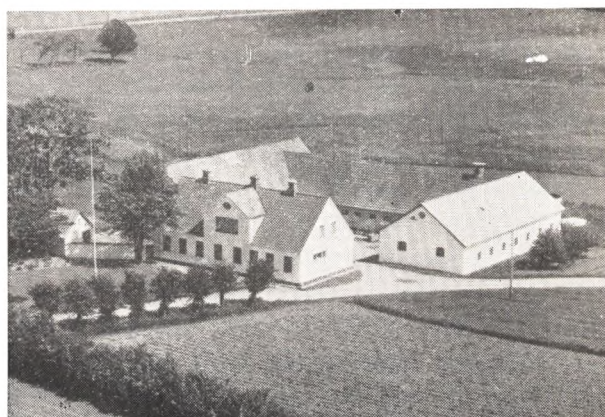

Carl Thomsens Gaard »Hedeledet«

MOSBJÆRG SOGN

omgives af Annekset Bindslev, fra hvilket det delvis skilles ved Bjørnbæk, et mindre Tilløb til Ugerby Aa, der løber gennem Sognet, Tværsted, Raabjærg, Elling og Tolne S., Hørmested, fra hvilket det skilles ved Ugerby Aa, samt Vennebjærg Hrd. (Sindal S.). Kirken ligger c. 30 km SV. for Skagen, c. 17 km NV. for Frederikshavn og c. 16 km ØNØ for Hjørring. Jorderne, der gennemgaaende er lavtliggende og jævne, kun mod S. omkring Vogn noget højere liggende og ret stærkt bakkede (Ellevæhøje, Møgelbjærg, Mølbjærg; højeste Punkt er Jørgenshøj, 78 m), er for en Del muldsandede; en Del er dækket af Kær og Moser (Mostrup Mose) samt Hede, der dog nu for største Dele er opdyrket. I Sognets Midte Eskær Skov, Danmarks nordligste Bøgeskov, med smaa mosgroede Træer. Bollehede Plantage (anl. 1899, 35 ha). I Sognet udspringer Tværsted Aa og Nors Aa. Gennem Sognets nordl. Del gaar en Mergelbane.

Befolkning i 1921: 1280 (1801: 423, 1850: 801, 1901: 1099), boende i 247 Gaarde og Huse. Det saml. Hartk. (1905): 171 Td.; 55 Gaarde med 142 og 107 Huse med 29 Td. Hartk., samt 28 jordløse Huse. Ejds. (1920): 3024, deraf Jordv.: 1383. Areal: 3855 ha, hvoraf (1919) besaaet med Rug 366 ha, Byg 103, Havre 349, Blands. til Modenhed 233, Kartofler 110, Foderroer 218; Brak udgjorde 146 ha, Grønføder og Græsning 1380, Haver o. l. 55, Tørvemoser 242, Skov 209, Heder og Lyngbakker 319, Klitarealer og Stenmarker 2, Vandar. 12. Kreaturhold (1922): 414 Heste, 2099 Stk. Hornkv. (deraf 1291 Køer), 36 Geder, 825 Faar, 1762 Svin (1914: 2053).

I Sognet Byerne: Mosbjærg (1419 (Musbergæ) med Kirke, Præstegd., Skole, Forsamlingshus, Missionshus, Spare- og Laanekassen for M. og Omegn (opr. 1912); 31. 3. 1921 var Indsk. 163,726, Reservef. 6963 Kr.), Købmandshdl., Brugsforen., Tørvefabr. og Andelsmejeri (opr. 1893, ombygg. 1903); Mostrup (Maastrup, 1419 Mustorp) med Fattiggd. med Alderdomshjem, Skole og Kbmshdl.; Vogn (1355 Oorn; 1419 Worn) med Skole, Ml., Kbmshdl. og Andelsmejeri (opr. 1909). Saml. af Gaarde og Huse: Stendrup (1638 Støndrup), N.- og S.-Graarup (1419 Gradorp) med Ml. (1662 Grarup Mølle), V.- og Ø.-Blæsbjærg (1662 Blesberigh) med Skole og

Kbmshdl., V.- og Ø.-Vaaen (Vane) med Ml., Mosbjærg Hede, Lakhjem, Vestergaarde (1662 Westergd.), Gaden, Søndergaarde (1611 Syndergaardtt), N.- og S.-Abilrgaarde (1662 (Abildgd.), Mønster, Bollehede (1638 Bollehæde). — Hovedgaarden Eskær (1553 Esekær): 10,5 Td. H., Ejds. 160, Jordv. 85; c. 232 ha, deraf Ager 126, Eng 16, Skov 66, Mose 13. Gaarde: Bjørnbæk (1688 Biørn Bech), Gd. og Ml., Storgd. (1611 Stoergaardtt), Nørgd. (1662 Nørgd.), Hvirp (1662 Huirp), 1688 Hue-rup), Vien (1662 Wien). Eskær og Porsens Mir., Eskær og Bjørnager Teglværker.

Mosbjærg S., en egen Sognekommune, i gestlig Henseende forenet med Bindslev S., har Tingsted i Frederikshavn og hører under Rets- og Politikr. Frederikshavn Kbst. m. m., Hjørring Amtstuedistr., Frederikshavn Læge- og Skattekr., Skagen Vurderingsdistr., Amtets 1. Folketingskr., 6. Forligskr. og 5. Udskrivningskr.' 475. Lægd. Kirken er selvejende (fra 1918).

Den uanselige Kirke bestaar af Skib, Kor og Vaabenhus mod Nord. Skib og Kor er opført i romansk Tid af tilhuggen Kamp paa en Sokkel med Skraakant; mod V. slutter sig til Skibet en oprindl. Forhal eller Underbygning til et Taarn. Murene er paa flere Steder omsatte; Vestgavlen har Kamme; Adgangen er gennem den oprindelige, firkantede Norddør, over hvis indv. Side en Tympanon; den gamle Granitkorsbue er bevaret; et Par oprindelige Vinduesoverliggere fra Kirken findes nu i Vendsyssels hist. Museum. Koret har senere indbygget Krydshvælving, Skibet fladt Bjælkeloft; Vaabenhuset, fra Middelalderens Slutn., er opf. af Munkesten og har Kamgavl. Altertavlen, i senere Renæssancestil, har et Maleri fra 1886, Jesus vandrer paa Søen, af Osc. Matthiesen, Kopi efter A. ogulubof. Senmiddelalderlig Kalk med nyt Bæger. Romansk Granitfont; Prædikestol fra 1599-1600 med Præsten Niels Jensens Navn. I Skibet Marmor-mindetavle over Maren Severin, død 1809, Enke efter Chr. F. Rosen og Christen Broerholt, begge til Eskær. Smstds. en anden Tavle og to Pengeblokke, opsat af L. B. Schmidt, Fuldmægtig for Kammerraadinde Rosen til Eskær, som ak for Frelse af Havnsnød den 11. 8. 1777.

Eskær skal i Beg. af 14. Aarh. have været ejet af Hr. Stig Pedersen af Slægten Skovgaard, tilhørte 1515 Jep Juel, 1568 Niels Iversen Juel og 1580 ham og Jørgen Juel, derefter Ove Lunge til Odden, død 1601, og hans Datter Fru Karen Lunge, Holger Ulfstands, død 1626 paa E., hvis Søster Fru Sidsel Lunge ogsaa døde paa E. 1614. Ved Skiftet efter Palle Rosenkrantz's Enke Fru Lisbet Lunge tilkaldt E. 1659 Datteren Birgitte Rosenkrantz, hvis Mand Christen Skell 1670 solgte den (24 Td. H.) til Tønne Juel, der 1677 solgte den (20 Td. H. til Forvalter paa Stensbæk Eiler Eilersen Holm, død 1706. Efter ham tilfaldt E. dels hans Dattersøn Peder Brønndorph, dels dennes Broder Laurids B., efter hvis Død hans Fader Anders B. til Estvadgaard arvede dennes Halvpart i E., som han 1724 solgte med Tiender og Gods (28, 20 og 212 Td. H.) til Peder B., død 1763; dennes Enke Henriikka Sophie Bugge døde 1771, hvorefter Gaarden s. Aar solgtes ved Auktion for 18,300 Rd. til Kammerrd. Chr. Fr. Rosen fra Dronninglund (død 1777); Enken Maren Severin ægtede 1778 Forp. paa Gaarden Christen Broerholt til Villestrup, død 1802, efter hvis Død hun 1804 fik Bevilling paa at udparcellere Gaarden i 275 Parceller og 1805 solgte E. (28, 20 og 215 Td. H.) for 60,000 Rd. til Kammerraad Arent Hassel Rasmussen til Bratskov, der 1806 solgte dens Hovedparcel m. m. (14 d. H.) til Lauritz Høyer for 12,500 Rd., men købte den tilbage 1807 og solgte den saa 1809 for 11,000 Rd. til Byfoged, Kancelliraad Michael Brandt (død 1812 som Justitsrd.), der 1810 solgte E. for 12,000 Rd. til Forp. Christen Lychegaard; s. Aar købtes den for 13,000 Rd. af Peder Madsen Holm, død 1845, der 1840 skødede den til Sønnen Christen Pedersen H., død 1865, der 1859 afhændede den for 41,000 Rd. til sin Svigersøn Berthel Larsen, død 1880, hvorefter hans Hustru Brodersøn Land-

brugskandidat Chr. O. Holm købte den samme Aar for 120,000 Kr. Han solgte den 1915 for 145,000 Kr. til sin Søn Aage M. Holm, den nuv. Ejer. — Den nuv., af de gamle, delvis sløjfede Grave omgivne Hovedbygning, tre Længer af Grundmur i eet Stokv. med Kvistgavl paa Midtfløjen er opf. 1844 paa den gamle Gaards Plads (1662 bestod Borggaarden af et grundmuret Hus i eet Stokv. med »Kvist« for Enden, og et Bindingsværkshus i eet Stokv.); i 1769 bestod den af 2 Huse af Grundmur (paa det ene Aarstal 1608), paa det andet E. E. H. og K. L. B. (Eiler Eilersen Holm og Hustru) 1679) samt 1 Hus af Bindingsværk).

I Mosbjerg laa forudm en lille adelig Sædegaard, der 1475 blev tilskiftet Børnene efter en laalandsk Adesmand Axel Budde efter deres Morbroder Thomes hordsen (Vognsen; 1484 nævnes Thomes Nielsen (Sehested) af Mosebærg, 1557 Anders Thomesen af Mosebærggd.; 1568 tilhørte den Fru Johanne, Knud Pedersens Efterleverske, og 1580 Peder Knudsen (Leve), hvis Broder Knud ogsaa nævnes til M.; 1662 var den en Bondegaard (10 Td. H.) med Møllested og 3 Huse under Eskær.

I Eskær Skov kaldes en Kløft »Møgelbjerg Havn«, hvortil der i gamle Dage skal have været Indsejling fra den Fjord, som gik ind fra Vesterhavet ved Tversted.

Oldtidsmindesmærkerne findes overvejende i Sognets større sydvestlige Halvdel, særlig tæt mellem Eskær og Vogn. Paa denne Strækning samler Højene sig til en meget stor Gruppe, hvortil slutter sig en Del mere spredtliggende Høje ved Vogn. Af denne Højgruppe er 6 Høje fredl. under Eskær og 6 under Vogn, og flere af dem er ganske anseelige. Under Eskær er tillige fredl. et Dyssekammer.

ANDERSEN, ARNE, Gaardejer,
»Korsholt«, Mosbjerg, Tolne,

er født i Blæsbjerg 15. 7. 1922. Forældre: Loth Andersen og Hustru Martha, f. Pedersen. Arne Andersen er gift med Ruth, f. Korsholt her paa Gaarden 1. 2. 1923. Forældre: Jens Korsholt og Hustru Margrethe, f. Maan. I Ægteskabet er 3 Børn: Jens Loth 1. 5. 1948, Margrethe Maan 21. 7. 1952 og Anna Martha 6. 5. 1954. Arne Andersen overtog 15. 5. 1958 Gaarden Matr. Nr. 5a m. fl. efter sine Svigerforældre, der havde ejet den siden 1915 og da overtaget den efter Jens Korsholt, men den har gennem mange Aar været i Slægtens Eje. Arealet er 140 Tdr. Land og normal Besætning 40 Køer plus Opdræt, 5 Heste, Traktor, 10 Søer og 100 Svin. Ejds. 135.000 Kr. Stuehuset er opført 1918, Svinehuset 1914, Laden tilbygget ca. 1927, mens de øvrige Bygninger er ældre. Andersen havde i 5 Aar haft Gaarden i Forpagtning inden Overtagelsen.



ANDERSEN, GODTFRED, Husmand,
Blæsbjerg, Tolne,

er født i Lyngby paa Sjælland 21. 6. 1907. Forældre: Anders Peter L. Andersen og Hustru Karoline, f. Olsen. Godtfred Andersen er gift med Olga, f. Thomsen her paa Ejendommen 30. 10. 1911. Forældre: Martin Thomsen og Hustru Juliane. I Ægteskabet er 1 Barn: Leif 10. 6. 1936. Godtfred Andersen købte i 1947 Ejendommen Matr. Nr. 1g m. fl. af sin Svigerfar, der havde ejet den siden ca. 1892. Arealet er 34½ Td. Land og normal Besætning 8 Køer plus Opdræt, 2 Heste, 2 Søer. Ejds. 27.000 Kr. Stuehuset er opført 1938, Høsehuset 1950, mens de øvrige Bygninger er ældre. Tidligere har Andersen i 17 Aar kørt Vognmandskørsel paa Sjælland.

ANDERSEN, LASSEN, Gaardejer,
»Søndergaard«, Tolne,

er født samme Sted 20. 3. 1892. Forældre: Chr. Andersen og Hustru Jørgine, f. Christensen. Lassen Andersen er gift med Thora, f. Godtfredsen i Mosbjerg 15. 8. 1895. Forældre: Karl Godtfredsen og Hustru Grethe, f. Christensen. I Ægteskabet er 3 Børn: Svend 16. 2. 1926, Ellen 10. 2. 1928 og Grethe 22. 8. 1929. Lassen Andersen overtog i 1930 Gaarden Matr. Nr. 1a efter sin Far, der havde ejet den siden ca. 1890, men den har gennem 5—6 Generationer været i Slægtens Eje. Arealet er 42 Tdr. Land, og normal Besætning 10 Køer plus Opdræt, 3 Heste, 3 Søer og 16 Svin. Ejds. 45.000 Kr. Stuehuset er opført 1898 og Udhusene 1895. Andersen har været Medlem af Sogneraadet.



ANDERSEN, MARTIN, Gaardejer,
Blæsbjerg, Tolne,

er født samme Sted 3. 6. 1926. Forældre: Loth Andersen og Hustru Martha, f. Pedersen. Martin Andersen er gift med Margit, f. Vinther i Tversted 31. 3. 1931. Forældre: Chr. Vinther og Hustru Laura, f. Riisager. Martin Andersen købte i 1955 Gaarden Matr. Nr. lag m. fl. af sin Far, der havde ejet den i ca. 40 Aar. Arealet er i Dag 45 Tdr. Ld., hvoraf Andersens Far har tilkøbt de 30 Tdr. Ld. Normal Besætning er 14 Køer plus Opdræt, Traktor, 6 Søer og 10 Svin. Ejds. 29.000 Kr. Bygningerne er opført 1908 og 1925, dog er Laden bygget ca. 1931 og Maskin- og Svinehus 1953.

CHRISTENSEN, BENT, Gaardejer,
»Porsen«, Mosbjerg, Tolne,

er født i Mosbjerg 18. 1. 1926. Forældre: Johannes Christensen og Hustru Jane, f. Thomsen. Bent Christensen er gift med Kristine, f. Nielsen i Tversted 7. 7. 1924. Forældre: Alfred Nielsen og Hustru Katrine f. Severinsen. I Ægteskabet er 2 Børn: Yrsa 20. 6. 1949 og Gert 6. 2. 1956. Bent Christensen købte i 1952 Gaarden Matr. Nr. 5a m. fl. af Karl Christensen, der havde ejet den ca. 22 Aar. Tidligere har Johannes Jakobsen ejet den og før Jens Sørensen Arealet er 83 Tdr. Ld. og normal Besætning 25 Køer plus Opdræt, 2 Heste, Traktor, 20 Søer og 60 Svin. Ejds. 72.000 Kr.

CHRISTENSEN, DIETZ, Husmand,
»Skovly«, Mosbjerg, Tolne,

er født i Mosbjerg 11. 10. 1927. Forældre: Otto Christensen og Hustru Mary, f. Pedersen. Dietz Christensen er gift med Bente, f. Sørensen i Sindal 29. 10. 1935. Forældre: Johannes Sørensen og Hustru Ester, f. Jakobsen. I Ægteskabet er 1 udøbt Barn, f. 28. 6. 1958. Dietz Christensen købte 13. 11. 1956 Ejendommen Matr. Nr. 5b m. fl. af Chr. Nielsen, der opførte den i 1937. Arealet er 34 Tdr. Land og normal Besætning 7 Køer plus Opdræt, 2 Heste, 3 Søer og 6 Svin. Ejds. 21.000 Kr. Bygningerne er opført 1937.

CHRISTENSEN, HANS THIMANN, Gaardejer,
»Larsminde«, Maastrup, Tolne,

er født her paa Gaarden 20. 2. 1923. Forældre: Otto Christensen og Hustru Ane, f. Christiansen. Hans Th. Christensen er gift med Gunhild, f. Nørgaard Riisager i Bindslev 10. 11. 1923. Forældre: Chr. Riisager og Hustru Krista, f. Nørgaard. I Ægteskabet er 2 Børn: Else

28. 5. 1954 og Anne-Mette 27. 4. 1957. Hans Th. Christensen købte i 1952 Gaarden Matr. Nr. 8u m. fl. af sin Far, den havde ejet den siden ca. 1909, men den har været i Slægtens Eje gennem 3 Generationer. Arealet er ca. 30 Tdr. Ld. og normal Besætning 12 Køer plus Opdræt, 2 Heste, 4 Søer og 20 Svin. Ejds. 45.100 Kr. Stuehuset er opført 1957, Laden 1954 og Kostalden 1958.

CHRISTENSEN, HENRY, Gaardejer,
»Lille Søndergaard«, Mosbjerg, Sindal,

er født i Mosbjerg 6. 4. 1915. Forældre: Aksel Christensen og Hustru Katrine. Henry Christensen er gift med Ellen, f. Jensen i Elling 20. 2. 1916. Forældre: Jens Chr. Jensen og Hustru Kristine, f. Eskildsen. I Ægteskabet er 2 Børn: Ester 7. 4. 1941 og Knud 1. 12. 1946. Henry Christensen købte i 1939 Gaarden Matr. Nr. 3f m. fl. af Andreas Riisager, der havde ejet den i ca. 15 Aar. Arealet er 9,8 ha og normal Besætning er 8 Køer plus Opdræt, 2 Heste, 2 Søer og 20 Svin. Ejds. 26.000 Kr. Laden er opført 1931, mens de øvrige Bygninger er ældre, men omforandrede gennem Aarene af Christensen.



CHRISTENSEN, KAJ, Gaardejer,
»Sønderbroen«, Mosbjerg, Sindal,

er født i Sindal 31. 8. 1924. Forældre: Viktor Christensen og Hustru Dagmar. Kaj Christensen er gift med Karen, f. Dybro her paa Gaarden 7. 7. 1930. Forældre: Julius Dybro og Hustru Otilie, f. Jensen. I Ægteskabet er 1 Barn: Henrik 23. 11. 1956. Kaj Christensen købte i 1955 Gaarden Matr. Nr. 3b af sin Svigerfar, der havde ejet den siden 1923, men den har gennem mange Aar været i Slægtens Eje. Arealet er 34 Tdr. Land og normal Besætning 12 Køer plus Opdræt, 1 Hest, Traktor og ca. 25 Svin. Ejds. 53.000 Kr. Stuehuset er opført 1919 og de øvrige Bygninger 1923.

CHRISTENSEN, KNUD, Husmand,
»Lille Stenderup«, Mosbjerg, Tolne,

er født i Tolne 11. 7. 1923. Forældre: Adolf Christensen og Hustru Emilie, f. Jensen. Knud Christensen er gift med Karen, f. Olesen i Bindslev 3. 1. 1926. Forældre: Anders Chr. Olesen og Hustru Mine, f. Jensen. I Ægteskabet er 2 Børn: Tage 23. 2. 1951 og Annie 22. 11. 1955. Knud Christensen købte i 1950 Ejendommen Matr. Nr. 1b af Chr. Madsen. Tidligere har Ejnar Christensen ejet den i ca. 18 Aar. Arealet er 6,3 ha og



normal Besætning 4 Køer plus Opdræt og 1 Hest. Ejds. 18.000 Kr. Bygningerne er opført ca. 1908, men siden reparerede og vedligeholdte.

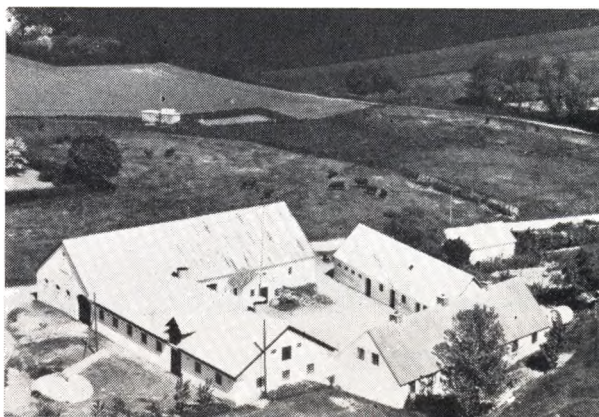

CHRISTENSEN, MAGNUS, Gaardejer,
»Grandbakgaard«, Vogn, Tolne,

er født her paa Gaarden 28. 3. 1922. Forældre: Otto Christensen og Hustru Karen, f. Sørensen. Magnus Christensen er gift med Edith, f. Eriksen i Søvind 12. 7. 1927. Forældre: Jens Eriksen og Hustru Erna, f. Frandsen. I Ægteskabet er 3 Børn: Karen Grethe 11. 6. 1950, Jens Otto 10. 11. 1953 og Bodil Merethe 18. 2. 1957. Magnus Christensen overtog i 1951 Gaarden Matr. Nr. 8a m. fl. efter sin Far, der havde ejet den siden ca. 1909, men den har i ca. 400 Aar været i Slægtens Eje. Arealet i Dag er 55 Tdr. Land, hvoraf Christensen har tilkøbt 1 Td. Ld. Normal Besætning er 16 Køer plus Opdræt, 2 Heste, Traktor, 3 Søer og ca. 50 Svin. Ejds. 59.000 Kr. Laden er opført 1912, Kostalden 1951, mens de øvrige Bygninger er ældre, men ombyggede gennem Aarene. Christensen havde 1½ Aar før Overtagelsen Forpagtningen af Gaarden.

CHRISTENSEN, NIELS, Husmand,
»Højbjerg«, Tolne,

er født i Torslev 2. 3. 1911. Forældre: Sigurd Christensen og Hustru Martine, f. Nielsen. Niels Christensen er gift med Johanne, f. Olsen i Torslev 2. 4. 1911. Forældre: Olaf Olsen og Hustru Frederikke, f. Kjeldsen. I Ægteskabet er 9 Børn: Aase 8. 2. 1933, Olga 20. 11.



1934, Grethe 6. 2. 1938, Harald 5. 5. 1940, Sonja 28. 6. 1942, Kjeld 6. 2. 1944, Gerda 8. 11. 1945, Jytte 26 10. 1947 og Else 26. 8. 1949. Niels Christensen købte i 1937 Ejendommen Matr. Nr. 9c m. fl. af Johs. Karlsen, der havde ejet den i ca. 30 Aar. Arealet er 22 Tdr. Land og normal Besætning 7 Køer plus Opdræt, 2 Heste, 2 Søer og 10 Svin. Ejds. 24.000 Kr. Stuehuset er opført 1901 og Laden blev ombygget 1940.

CHRISTENSEN, PETER ALFRED, Husmand,
»Rughaven«, Vogn, Tolne,

er født i Mosbjerg 28. 4. 1900. Forældre: Peter Christensen og Hustru Jensigne, f. Thomsen. Peter A. Christensen er gift med Gerda, f. Olsen i Bindslev 16. 7. 1910. Forældre: Anders Chr. Olsen og Hustru Jensigne, f. Jensen. I Ægteskabet er 1 Barn: Svend Aage 28. 4. 1940. Peter A. Christensen købte i 1947 Ejendommen Matr. Nr. 19a af Th. Christensen, der havde ejet den siden 1917, men den har gennem 3—4 Generationer været i Slægtes Eje. Arealet er 11 Tdr. Land og normal Besætning 4 Køer plus Opdræt og 2 Heste. Ejds. 21.000 Kr. Stuehuset er opført 1880, Laden 1915, Stalden 1917, men er siden blevet ombygget. Christensen har før i 15 Aar ejet en anden Ejendom i Sognet.

CHRISTENSEN, RICHARD, Husmand.

»Lille Højen«, Vogn, Tolne,
er født i Sdr. Vasen, Kvissel, 6. 2. 1924. Forældre: Anders P. Christensen og Hustru Marie, f. Jeppesen. Richard Christensen er gift med Emma Jensigne, f. Andersen i Aasted 21. 8. 1923. Forældre: Chr. Andersen og Hustru Klara, f. Kristensen. I Ægteskabet er 6 Børn: Ruth Bodil 14. 11. 1944, Ellen Margrethe og Inge Lise 6. 2. 1948, Else Marie 18. 6. 1949, Hans Ole 17. 4. 1954 og Poul Vang 1. 3. 1956. Richard Christensen købte i 1950 Ejendommen Matr. Nr. 14f af Jens Magnus Hansen, der havde ejet den i 3 Aar, og før havde Peter Christensen ejet den i 15 Aar. Arealet er 12 Tdr. Land og normal Besætning 4 Køer plus Opdræt, 1 Hest, 1 So og 6 Svin. Ejds. 15.000 Kr. Laden er opført 1956, Hønseshus, Garage m. m. 1955, mens de øvrige Bygninger er ældre. Tidligere har Christensen i 4 Aar haft en Ejendom i Taars Sogn.

CHRISTENSEN, SVEND, Forpagter,
Præstegaarden, Mosbjerg, Sindal,

er født i Bindslev 23. 1. 1934. Forældre: Johannes Christensen og Hustru Minna, f. Sørensen. Bedsteforældre: FF Niels Peter Christensen, FM Kristiane, f. Nørgaard, MF Ivar Sørensen, MM Marie. Svend Christensen er gift med Inge, f. Nielsen i Tebstrup 12. 8. 1934. Forældre: Peder Nielsen og Hustru Anna, f. Toft.



Bedsteforældre: FF Martin Nielsen(FM Marie, MF Peder Toft Pedersen, MM Efra. Svend Christensen har siden 1. 4. 1957 haft Forpagtningen af Gaarden Matr. Nr. 1a m. fl. Tidligere har Martin Christensen forpagtet den og Tage Pedersen i ca. 9 Aar. Arealet er 17 Tdr. Land og normal Besætning 6 Køer plus Opdræt, 3 Søer og 6 Svin. Ejds. 14.000 Kr.

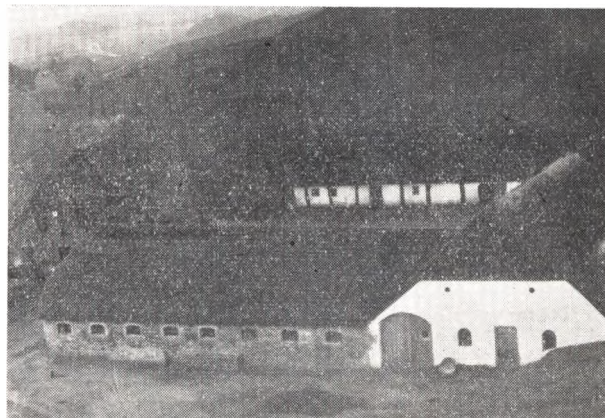

ERIKSEN, VILLADS, Gaardejer,

»Overgaard«, Vogn, Tolne,
er født i Tolne 30. 6. 1900. Forældre: Chr. Eriksen og Hustru Mette, f. Villadsen. Villads Eriksens Søster, Ingeborg Overgaard, f. Eriksen, er født i Tolne 14. 11.



1906. Villads Eriksen overtog i 1954 Gaarden Matr. Nr. 9a m. fl. efter sin Svogers Død. Ejnar Pedersen havde ejet den siden ca. 1942, og før havde den i længere Tid været i Gaardejer Chr. Lassens Eje. Arealet er 80 Tdr. Land og normal Besætning 14 Køer plus Opdræt, 3 Heste, Traktor, 6 Søer og 20 Svin. Ejds. 56.000 Kr. Hestestalden er opført 1917, Kostald og Lade 1922 og Stuehuset 1906. Eriksen har tidligere i 25 Aar ejet »Yderheden« i Tolne Sogn.

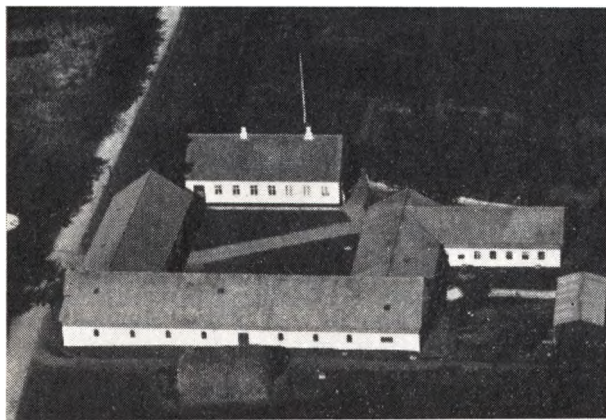

GRAARUP, JENS, Gaardejer,
»Vestergaard«, Mosbjerg, Sindal,
er født her paa Gaarden 27. 1. 1924. Forældre: Julius Graarup og Hustru Krista, f. Nielsen. Jens Graarup er gift med Anna, f. Sørensen i Torslev 23. 5. 1927. Forældre: Jens Sørensen og Hustru Marthine, f. Jensen. I Ægteskabet er 3 Børn: Poul Erik 15. 1. 1945, Jytte 3. 2. 1955 og Bjarne 11. 11. 1956. Jens Graarup købte i 1951 Gaarden Matr. Nr. 7a m. fl. af sin Far, der havde ejet den i 34 Aar. Arealet er 57 Tdr. Land, hvoraf Graarup har tilkøbt 3½ Td. Land Eng. Normal Besætning er 24 Køer plus Opdræt, Traktor, 4 Søer og 30 Svin. Ejds. 65.000 Kr. Laden er opført 1922, og Kostalden har Graarup i 1957 tilbygget, mens de øvrige Bygninger er ældre.

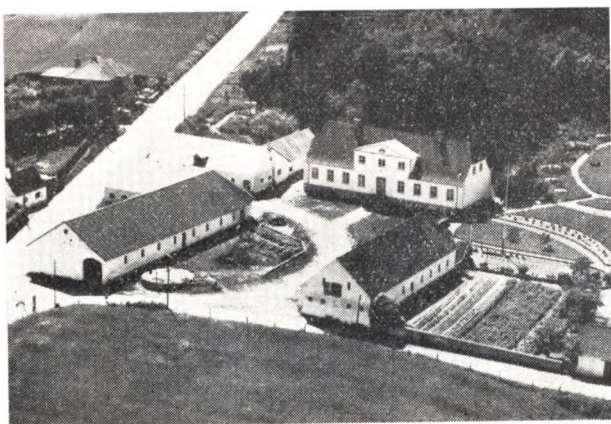

HANSEN, JOHAN, Gaardejer,
»V. Nørgaard«, Mosbjerg, Tolne,
er født i Tolne 29. 8. 1882. Forældre: Chr. Hansen og Hustru Marie, f. Kjeldsen. Johan Hansen er gift med Emma, f. Lassen her paa Gaarden 16. 7. 1883. Forældre: Martin Lassen og Hustru Hanne, f. Hollesen. I Ægte-

skabet er 4 Børn: Marie, Grethe, Jakob og Bodil. Johan Hansen købte i 1920 Gaarden Matr. Nr. 25a m. fl. af sin Svigerfar, der havde ejet den mange Aar, men den har gennem 4 Generationer været i Slægtens Eje. Arealet er 85 Tdr. Land, hvoraf Hansen har tilkøbt 10 Tdr. Land Eng. Normal Besætning er 28 Køer plus Opdræt, 2 Heste, Traktor, 8 Søer og 50 Svin. Ejds. 120.000 Kr. Stuehuset er opført 1932, Kostald og Lade 1913, Svinehus og Hestestald, Vognskur m. m. ca. 1929. Johan Hansen har i 8 Aar været Medlem af Sogneraadet.

JENSEN, AKSEL, Gaardejer,
»Holmengen«, Mosbjerg, Kvissel,
er født i Mosbjerg 12. 10. 1910. Forældre: Martinus Jensen og Hustru Elisabeth, f. Eriksen. Aksel Jensen er gift med Kirstine, f. Frandsen i Lillering Harlev 17. 9. 1917. Forældre: Frands P. Frandsen og Hustru Marie, f. Jensen. I Ægteskabet er 6 Børn: Marie, Harald, Brandt, Eva, Astrid og Ingrid. Aksel Jensen købte i 1951 Gaarden Matr. Nr. 1t m. fl. af Arne Christensen, i hvis Slægt den har været gennem mange Aar. Arealet er 30 Tdr. Land, hvoraf Jensen har tilkøbt de 2 Tdr. Ld. Normal Besætning er 12 Køer plus Opdræt, 2 Heste og 7 Søer. Ejds. 36.000 Kr. Bygningerne er opført ca. 1898, dog er Kostalden i 1956 blevet tilbygget samt Hestestalden. Tidligere har Jensen i 7 Aar ejet en Ejendom i Aasted-Skærum Sogn.



Gaarden i 1910

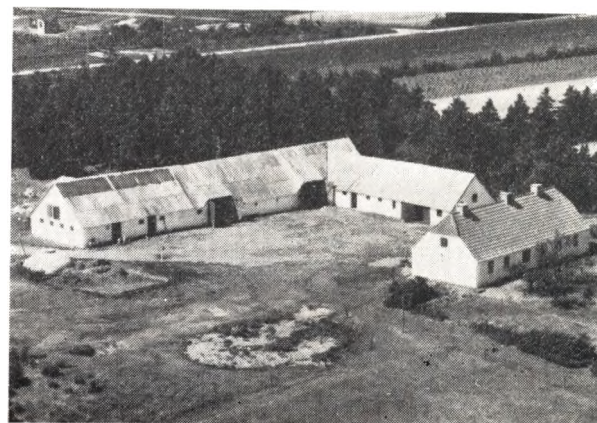

JENSEN, EJNAR DAHL, Gaardejer,
»Ø. Blæsbjerg«, Mosbjerg, Tolne,

er født i Dalbyover 26. 6. 1918. Forældre: Niels Jensen og Hustru Louise, f. Dahl. Ejnar Dahl Jensen er gift med Bodil, f. Poulsen i Enslev 31. 8. 1919. Forældre: Henrik Poulsen og Hustru Ane Kirstine, f. Pedersen Skødt. I Ægteskabet er 6 Børn: Niels, Anne Kirstine, Lis, Birthe, Grethe og Henrik. Ejnar Dahl købte i 1951 Gaarden Matr. Nr. 3a Blæsbjerg af Adolf Olesen, i hvis Slægt Gaarden har været siden ca. 1870. Arealet er 67 Tdr. Land og normal Besætning 10 Køer plus Opdræt, 2 Traktorer, 8 Søer, og der fedes ca. 50 Svin aarlig. Ejds. 45.000 Kr. Kostald og Lade er opført ca. 1903, Stuehuset 1909—14, V. Hus og Hestestald m. m. 1920—22. Tidligere har Jensen i 5 Aar ejet en anden gaard. Siden 1951 har Jensen fabrikeret Tørv. Jensen er Medlem af Skolekommissionen.

JENSEN, EJVIND MUNCH, Proprietær,
»Vaaen«, Mosbjerg, Sindal,

er født her paa Gaarden 22. 5. 1903. Forældre: Anton Chr. Jensen og Hustru Chorlotte, f. Dinesen. Ejvind M. Jensen købte i 1950 Gaarden Matr. Nr. 12 m. fl. af sin Far, der havde ejet den siden 1890, men den har siden 1814 været i Slægtens Eje. Arealet er 225 Tdr. Land, hvoraf Jensen har tilkøbt de 24 Tdr. Land. Normal Besætning er 70 Køer plus Opdræt, 2 Heste, 2 Traktorer, 10 Søer og 180 Svin. Ejds. 285.000 Kr. Bygningerne er opført 1919 efter Brand, dog er Maskinhuset og 2 Staklader tilbygget senere.

JENSEN, HARALD, Husmand,
»Nr. Hede«, Eskær Hede, Tolne,

er født i Blæsbjerg-Mosbjerg 9. 6. 1921. Forældre: Martinus Jensen og Hustru Mathilde. Harald Jensen er gift med Sofie, f. From i Grønnebæk 13. 3. 1926. Forældre: Chr. From og Hustru Marie, f. Thomsen. I Ægteskabet er 1 Barn: Hanne Marie 13. 1. 1951. Harald Jensen købte 6. 1. 1950 Ejendommen Matr. Nr. 1z af Herman Petersen, der havde ejet den i 21 Aar. Arealet er 28 Tdr. Land og normal Besætning 6 Køer plus Opdræt, 2 Heste, 3 Søer og ca. 20 Svin. Stuehuset er opført ca. 1900, men i 1951 omforandret. Udhusene har Jensen ombygget 1953—54.

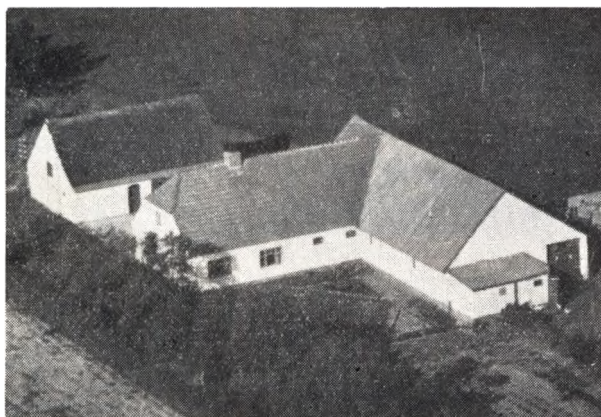

JENSEN, HARRY INGEMANN, Husmand,
Eskær Hede, Tolne,

er født i Hørmested 20. 12. 1906. Forældre: Jens N. Jensen og Hustru Johanne. Harry I. Jensen er gift med Ebba, f. Andersen i Raabjerg 19. 4. 1916. Foræl-

dre: Jens P. Andersen og Hustru Marie. I Ægteskabet er 3 Børn: Kurt 9. 7. 1941, Grethe 11. 6. 1945 og Leif 4. 2. 1954. Harry I. Jensen købte i 1938 Ejendommen Matr. Nr. 1as af Jens Møller Jensen, der havde ejet den i 15 Aar. Arealet er 18 Tdr. Land og normal Besætning 8 Køer plus Opdræt, Traktor, 2 Søer og 6 Svin. Ejds. 23.000 Kr.

JENSEN, HARLING, Husmand,
Blæsbjerg, Tolne,

er født i Mosbjerg 20. 1. 1930. Forældre: Albert Jensen og Hustru Klara. Harling Jensen er gift med Bente, f. Nielsen i Veflinge paa Fyn 25. 9. 1934. Forældre: Ejnar Nielsen og Hustru Klara, f. Poulsen. I Ægteskabet er 2 Børn: Leo 17. 2. 1955 og John 12. 4. 1957. Harling Jensen købte i 1956 Ejendommen Matr. Nr. 1 i m. fl. af sin Far, der havde ejet den i 20 Aar, men den har gennem 3—4 Generationer været i Slægtens Eje. Arealet er 12,9 ha og normal Besætning er 5 Køer plus Opdræt, 2 Heste og 2 Søer. Ejds. 14.500 Kr.

JENSEN, HERLUF, Gaardejer,
V. Blæsbjerg, Mosbjerg, Tolne,

er født paa Møllegaard 17. 10. 1926. Forældre: Harald Jensen og Hustru Sigrid. Herluf Jensen købte 15. 8. 1957 Gaarden Matr. Nr. 2a af Lunden Mariendal. Tidligere har Ejnar Dahl Jensen ejet den i ca. 5 Aar. Arealet er 87 Tdr. Land og normal Besætning 12 Køer plus Opdræt, 2 Heste, 6 Søer og 50 Svin, men der findes ingen Besætning for Tiden, da Jensen vil drive Hønseri. Ejds. 34.000 Kr. Kostald og Stuehus er opført ca. 1900, Laden tilbygget ca. 1953, mens de øvrige Bygninger er ældre.

JØRGENSEN, HERMAN, Gaardejer,
»Mølgaarden«, Mosbjerg, Tolne,

er født her paa Gaarden 20. 3. 1896. Forældre: Laurits Jørgensen og Hustru Annine, f. Jensen. Herman Jørgensen overtog i 1935 Gaarden Matr. Nr. 9a m. fl. efter sin Far, men den har gennem 3—4 Generationer været i Slægtens Eje. Arealet er 19 ha og normal Besætning er 12 Køer plus Opdræt, 1 Hest og 20 Svin. Ejds. 42.000 Kr. Kostalden er opført 1934—35, mens de øvrige Bygninger er ældre.

JENSEN, JOHANNES, Gaardejer,

»Gravhøj«, Maastrup, Tolne, er født her paa Gaarden 3. 9. 1899. Forældre: Niels Jørgen Jensen og Hustru Kristine, f. Berg. Johannes Jensen er gift med Ragnhild, f. Nielsen i Astrup 16. 1. 1902. Forældre: Rudolf Nielsen og Hustru Grethe, f. Sørensen. Johannes Jensen købte i 1939 Gaarden Matr. Nr. 7b af sin Far, der havde ejet den ca. 40 Aar, men den har siden ca. 1867 været i Slægtens Eje. Arealet er 15 Tdr. Land og normal Besætning 6 Køer plus Opdræt, 2 Heste, 2 Søer og 10 Svin. Ejds. 23.100 Kr. Bygningerne er opført ca. 1867, men siden ombyggede, bl. a. er Laden bygget 1940.

JENSEN, KARL CHR, Gaardejer,
»Graarup Mølle«, Mosbjerg, Tolne,

er født i Mosbjerg 6. 12. 1917. Forældre: Thorvald Janus Jensen og Hustru Signe, f. Jensen. Karl Chr. Jensen overtog 1. 4. 1957 Gaarden Matr. Nr. 8a efter sin Far, der havde ejet den siden 1920, men den har siden

1870 været i Slægtens Eje. Arealet er 16 ha og normal Besætning 8 Køer plus Opdræt, 2 Heste, 3 Søer og 13 Svin. Ejds. 39.000 Kr. Bygningerne er opført 1857, men i 1950 blev de restaurerede og paalagt fast Tag. Kostalden er bygget 1899.

JENSEN, POUL, Gaardejer,
»Søndergaard«, Vogn, Tolne,

er født her paa Gaarden 6. 7. 1922. Forældre: Oluf Jensen og Hustru Anne, f. Olsen. Poul Jensen er gift med Lisbeth, f. Thomsen i Horne 16. 8. 1929. Forældre: Emanuel Thomsen og Hustru Jensigne, f. Sørensen. I Ægteskabet er 3 Børn: Inger 3. 3. 1950, Birthe 10. 2. 1953 og Kaj 21. 5. 1955. Poul Jensen overtog i 1949 Gaarden Matr. Nr. 1b m. fl. efter sin Far, der havde ejet den siden 1918 og overtog den efter Enkefru Christensen, som havde ejet den siden 1912. Arealet er i Dag 40 Tdr. Land, men var før større, da der er solgt 20 Tdr. Land fra. Normal Besætning er 11 Køer plus Opdræt, 2 Heste, 5 Søer og 8 Svin. Ejds. 35.000 Kr. Bygningerne er opført 1910 paa nær Laden, som er bygget 1931.

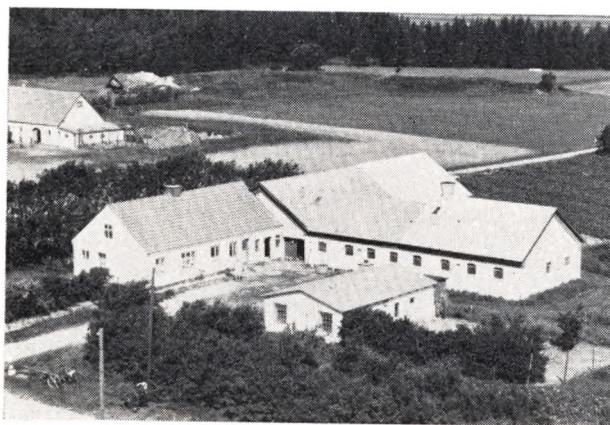

JENSEN, THEODOR, Gaardejer,
»Porsens Mølle«, Mosbjerg, Tolne,

er født i Siilstrup 5. 9. 1895. Forældre: Thomas Jensen og Hustru Dusine, f. Nielsen. Theodor Jensen er gift med Leonora f. Jensen i Jelstrup 30. 11. 1893. Forældre: Jens P. Jensen og Hustru Magdalene. I Ægteskabet er 1 Barn: Erna 7. 8. 1917. Theodor Jensen købte i 1919 Gaarden Matr. Nr. 7 i m. fl. af sin Svigerfar, der havde ejet den i 14 Aar og købt den fra »Porsen« i 1911. Arealet er 32 Tdr. Land, hvoraf Jensen har tilkøbt de 20 Tdr. Land. Normal Besætning er 13 Køer plus Opdræt, 2 Heste, 6 Køer og 8 Svin. Ejds. 41.000 Kr. Stuehuset er opført ca. 1900, men siden omforandret. Lade og Kostald er ombygget 2 Gange sidst i 1952. I 15 Aar har Jensen været Medlem af Sogneraadet.

JOHANSEN, ALFRED, Husmand,
Eskær Hede, Tolne,

er født her paa Ejendommen 16. 7. 1926. Forældre: Karl Johansen og Hustru Petrea, f. Pedersen. Alfred Johansen er gift med Hanne, f. Nielsen i Sindal 25. 1. 1929. Forældre: Ejnar Nielsen og Hustru Alma, f. Severinsen. I Ægteskabet er 1 Barn: Ingrid 5. 12. 1952. Alfred Johansen købte 1. 7. 1951 Ejendommen Matr. Nr. 1e



m. fl. af sin Far, der havde ejet den i ca. 35 Aar. Arealet er 33 Tdr. Land, hvoraf Johansens Far har tilkøbt de ca. 3 Tdr. Ld. Normal Besætning er 8 Køer plus Opdræt, Traktor, 2 Søer og 8 Svin. Ejds. 22.000 Kr. Svinehus m. m. er opført ca. 1950, mens de øvrige Bygninger er ca. 50 Aar gamle.

JØRGENSEN, CARL, Gaardejer,
»Vestermarken«, Mosbjerg, Tolne,

er født i Mosbjerg 20. 8. 1911. Forældre: Chr. Jørgensen og Hustru Marie, f. Jensen. Carl Jørgensen købte i 1952 Gaarden Matr. Nr. 8d af sin Far, der havde ejet den i ca. 29 Aar. Arealet er 50 Tdr. Land og normal Besætning 20 Køer plus Opdræt, 2 Heste, Traktor, 5 Søer og 13 Svin. Ejds. 70.000 Kr. Laden er opført 1948, Stuehuset 1890, Kostalden er omforandret, mens de øvrige Bygninger er ældre.



JØRGENSEN, POUL, Husmand,
»Lunden«, Blæsbjerg, Mosbjerg, Tolne,

er født i Sindal 7. 2. 1918. Forældre: Vilhelm Jørgensen og Hustru Anine, f. Sandager. Poul Jørgensen er gift med Ester, f. Hansen i Sindal 4. 7. 1921. Forældre: Ejnar Hansen og Hustru Marie, f. Nielsen. I Ægteskabet er 5 Børn: Ingrid, Ejvind, Jytte, Kirsten og Anker. Poul Jørgensen købte i 1952 Ejendommen Matr. Nr. 1h af Lærer Larsen. Tidligere har Janus Christensen ejet den i ca. 30 Aar. Arealet er 27 Tdr. Land og normal Besætning 6 Køer plus Opdræt, 2 Heste, 3 Søer. Ejds. 19.000 Kr. Jørgensen har i 1954 moderniseret Kostalden.

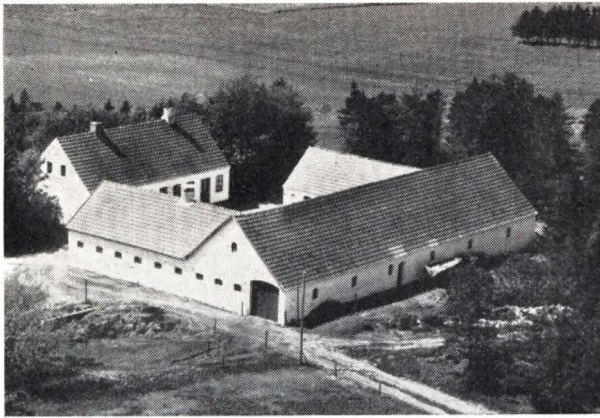

KIRKELUND, HENRY, Gaardejer,
 »Sdr. Stenderup«, Mosbjerg, Tolne,

er født i Tolne 19. 12. 1923. Forældre: Peter Kirklund og Hustru Anna, f. Jensen. Henry Kirklund er gift med Inga, f. Petersen i Frederikshavn 9. 4. 1929. Forældre: Arthur Petersen og Hustru Amalie, f. Mortensen. I Ægteskabet er 2 Børn: Bjarne 19. 10. 1949 og Carsten 30. 10. 1954. Henry Kirklund købte 6. 6. 1953 Gaarden Matr. N. 1c m. fl. af Herluf Christiansen, der havde ejet den i 6 Aar og hvis Slægt den har været i siden 1908 Arealet er 43 Tdr. Land og normal Besætning 16 Køer plus Opdræt, og Traktor. Ejds. 43.000 Kr. Bygningerne er opført ca. 1910, men siden reparerede. Tidligere har Kirkelund i 5 Aar ejet en Gaard i Hørmested Sogn sammen med sin Bror Knud, der nu ejer den.

KNUDSEN, KARL, Husmand,
 »Granly«, Mosbjerg, Tolne,

er født i Mosbjerg 11. 6. 1887. Forældre: Poul Knudsen og Hustru Petrine, f. Christensen. Karl Knudsen er gift med Dagmar, f. Staus i Tolne 14. 8. 1897. Forældre: Vilhelm Villadsen og Hustru Marie, f. Staus. I Ægteskabet er 2 Børn: Margrethe 14. 9. 1918 og Knud 7. 3. 1922. Karl Knudsen købte i 1938 Ejendommen Matr. Nr. 7a m. fl. af sin Far, der havde ejet den siden 1914. Arealet er 9 Tdr. Land og normal Besætning 3 Køer plus Opdræt, 1 Hest, 2 Søer og 2 Svin. Ejds. 23.000 Kr. Bygningerne er opført i 1914 af Knudsens Far, dog er Laden i 1952 blevet tilbygget.

KORSHOLT, KARL, Husmand,
 »Granly«, Mosbjerg, Tolne,

er født i Mosbjerg 30. 12. 1916. Forældre: Jens Korsholt og Hustru Marie, f. Maan. Karl Korsholt er gift med Anna Elise, f. Axelsen i Frederikshavn 19. 2. 1920. Forældre: Chr. Axelsen og Hustru Amalie, f. Andersen. I Ægteskabet er 3 Børn: Birthe 13. 2. 1941, Jens Preben 2. 7. 1943 og Bjarne 18. 3. 1945. Karl Korsholt købte i 1953 Ejendommen Matr. Nr. 5e m. fl. af Poul Jørgensen, der havde ejet den i 16 Aar Arealet er ca. 16 Tdr. Land og normal Besætning 6 Køer plus Opdræt, 2 Heste, 2 Søer og 3 Svin. Ejds. 28.000 Kr. Stuehuset er ældre, mens Laden er tilbygget ca. 1928 og de øvrige Bygninger ældre. Tidligere har Korsholt i 5 Aar ejet en anden Ejendom i Sognet.

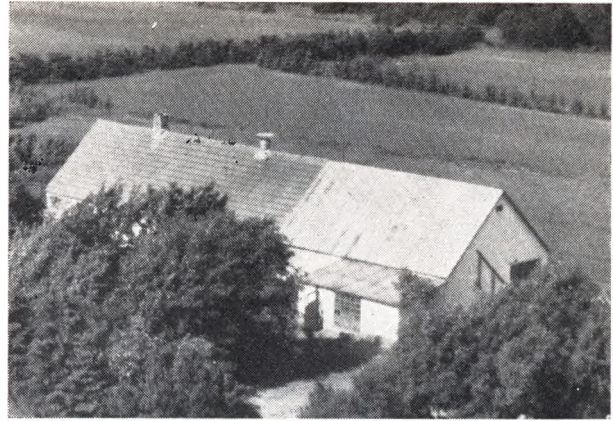

KRISTENSEN, MOURITS, Husmand,
 Eskær Hede, Tolne,

er født i Mosbjerg 14. 8. 1923. Forældre: Christoffer Kristensen og Hustru Marie, f. Vestmark. Mourits Kristensen er gift med Agathe, f. Christensen i Mosbjerg 16. 10. 1924. Forældre: Otto Christensen og Hustru Anne, f. Kristiansen. I Ægteskabet er 3 Børn: Kirsten Marie 28. 11. 1945, Ivar Asbjørn 19. 11. 1947 og Arne Preben 16. 2. 1951. Mourits Kristensen købte i 1954 Ejendommen Matr. Nr. 13b m. fl. af Søren Sørensen, der havde ejet den i 30 Aar. Arealet er 15 Tdr. Land og normal Besætning 4 Køer plus Opdræt, 1 Hest og 3 Søer. Ejds. 14.000 Kr. Bygningerne er opført ca. 1923, dog er Laden tilbygget i 1935 og Høsehøuset ca. 1942.

LARSEN, AKSEL, Husmand,
 Eskær Hede, Tolne,

er født i Thy 12. 1. 1909 Forældre: Chr. Larsen og hustru Marie, f. Pedersen. Aksel Larsen er gift med Ragnhild, f. Andersen i Mosbjerg 30. 7. 1920. Forældre: Loth Andersen. I Ægteskabet er 1 Barn: Marian 4. 1. 1957. Aksel Larsen købte i 1948 Ejendommen Matr. Nr. 1r m. fl. af Th. Valther, der havde ejet den mange Aar. Arealet er 28 Tdr. Land og normal Besætning 9 Køer plus Opdræt, 2 Heste, 4 Søer og 5 Svin. Ejds. 28.000 Kr. Stuehuset er opført ca. 1924, mens de øvrige Bygninger er ældre. Larsen har været medlem af baade Menighedsraad og Sogneraad.

LARSEN, KARL, Gaardejer,
 »Ø. Storgaard«, Tolne,

er født i Mosbjerg 19. 11. 1909. Forældre: Chr. Larsen og Hustru Anna, f. Thomsen. Karl Larsen er gift med Marie, f. Nielsen i Mosbjerg 2. 7. 1913. Forældre: Peter Nielsen og Hustru Jakobine, f. Jensen. I Ægteskabet er 5 Børn: Kirsten 22. 5. 1941, Bent 6. 12. 1942, Nelly 13. 1. 1945, Bodil 20. 12. 1946 og Mona 25. 5. 1951. Karl Larsen købte i 1943 Gaarden Matr. Nr. 9d m. fl. af Chr. Larsen, der havde ejet den i 28 Aar. Arealet er i Dag 34 ha. Normal Besætning 20 Køer plus Opdræt, 2 Heste, Traktor, 5 Søer og ca. 30 Svin. Ejds. 62.000 Kr. Stuehuset er opført ca. 1898 og Kostalden samme Tid, V. Huset ca. 1930. Tidligere har Larsen i 6 Aar ejet en anden Ejendom i Sognet.

MØLLER, OSKAR, Husmand,
 Blæsbjerg, Tolne,

er født her paa Ejendommen 22. 4. 1916. Forældre: Johs. Møller og Hustru Thora, f. Thomsen. Oskar

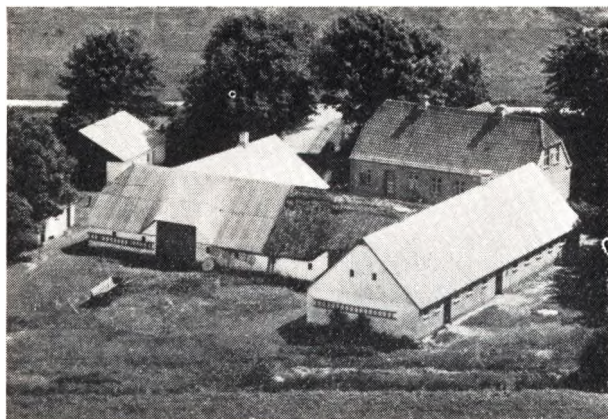

Møller er gift med Marie, f. Larsen i Stenum 17. 6. 1933. Forældre: Martin Larsen og Hustru Edith. I Ægteskabet er 1 Barn: Jørgen Peter 16. 8. 1957. Oskar Møller købte i 1951 Ejendommen Matr. Nr. 1ah af sin Far, der havde ejet den i 40 Aar, men den har gennem 3 Generationer været i Slægtens Eje. Areallet er 24 Tdr. Land og normal Besætning 11 Køer plus Opdræt, 2 Heste, 3 Søer og 8 Svin. Ejds. 38.000 Kr. Stuehuset er opført 1930, mens Udbygningerne er ældre. Tidligere har der i mange Aar været Skole her paa Ejendommen.

NIELSEN, ALBERT, Husmand,

»Lille Østergaard«, Mosbjerg, Tolne, er født i Mosbjerg 30. 10. 1905. Forældre: Niels Chr. Nielsen og Hustru Emma, f. Christensen. Albert Nielsen er gift med Erna, f. Christensen i Mosbjerg 3. 1. 1908. Forældre: Sættrup Christensen og Hustru Tomine, f. Pedersen. I Ægteskabet er 1 Barn: Bodil 16. 7. 1934. Albert Nielsen købte 1. 2. 1931 Ejendommen Matr. Nr. 8a m. fl. af Johannes Mortensen, der havde ejet den i 3 Aar. Tidligere Ejere har været Hjalmar Nielsen i 9 Aar og Poul Pedersen gennem en Aarrække. Areallet er 6,4 ha og normal Besætning 6 Køer plus Opdræt, 2 Heste, 2 Søer og 20 Svin. Ejds. 23.500 Kr. Laden er opført 1941 og de øvrige Bygninger ca. 1920. Albert Nielsen har været Medlem af Menighedsraadet.

NIELSEN, CHR., Gaardejer,

»Holmbogaard«, Mosbjerg, Tolne, er født i Grindsted 10. 8. 1915. Forældre: Niels Niel-

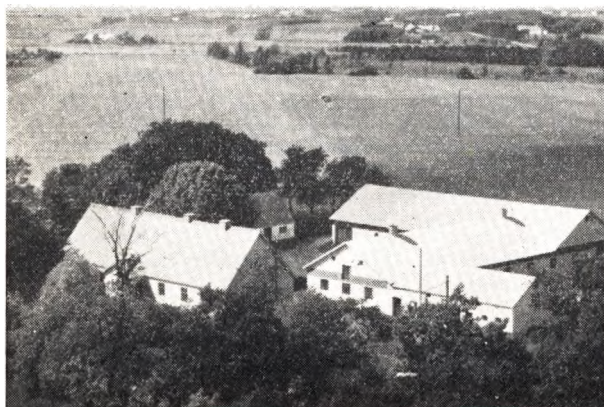

sen og Hustru Karoline, f. Laursen. Chr. Nielsen er gift med Anna, f. Nielsen i Ølgod 18. 4. 1916. Forældre: Karl Nielsen og Hustru Signe, f. Jessen. I Ægteskabet er 2 Børn: Rita 2. 10. 1937 og Kamma 30. 3. 1941. Chr. Nielsen købte 24. 7. 1955 Gaarden Matr. Nr. 6a m. fl. af Holger Thøgersen. Areallet er 87 Tdr. Land og normal Besætning 12 Køer plus Opdræt, 2 Heste, Traktor, 10 Søer og 17 Svin. Ejds. 45.000 Kr. Stuehuset er ca. 100 Aar gammelt, mens Udbygningerne er opført 1952 efter Brand.

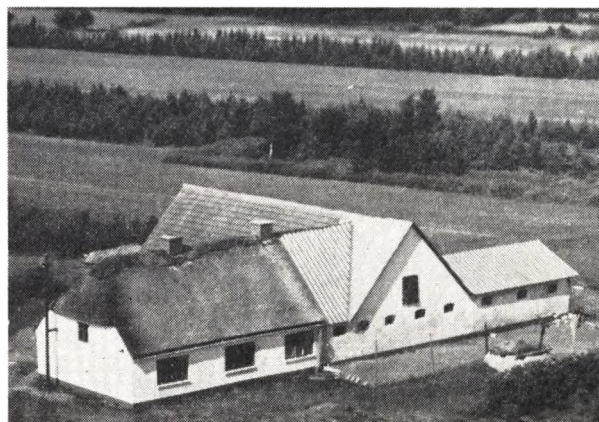

NIELSEN, ERIK NYMARK, Husmand,
Eskær Hede, Tolne,

er født i Hvidbjerg 4. 2. 1926. Forældre: Thomas Nielsen og Hustru Valborg, f. Jensen. Erik N. Nielsen er gift med Martha Johanne, f. Henriksen i Aalsø 18. 4. 1928. Forældre: Holger Henriksen og Hustru Rigmor, f. Jensen. I Ægteskabet er 4 Børn: Anne Marie 22. 10. 1947, Per 9. 6. 1950, Jens Holger 23. 2. 1956 og Sven 4. 4. 1957. Erik N. Nielsen købte 20. 1. 1955 Ejendommen Matr. Nr. 1n og 1p m. fl. af Th. Larsen, der havde ejet den 3 Aar. Tidligere har Aksel Sørensen ejet den i ca. 15 Aar. Areallet er 21 Tdr. Land og normal Besætning 6 Køer plus Opdræt, 1 Hest, 3 Søer og 6 Svin. Ejds. 18.000 Kr. Bygningerne er opført ca. 1870, men gennem Aarene omforandrede.

NIELSEN, FRODE, Gaardejer,
»Højen«, Mosbjerg, Tolne,

er født her paa Gaarden 11. 6. 1912. Forældre: Niels Chr. Nielsen og Hustru Emma, f. Christensen. Frode Nielsen er gift med Eleonora, f. Christensen i Tversted 2. 4. 1912. Forældre: Jens M. Christensen og Hustru Anna, f. Pedersen. Frode Nielsen overtog 1. 11. 1942 Gaarden Matr. Nr. 12b efter sin Far, der havde ejet den siden ca. 1902, men den har gennem 3 Generationer været i Slægtens Eje. Areallet er 50 Tdr. Ld., hvoraf Nielsen har tilkøbt de 10 Tdr. Ld. Normal Besætning er 16 Køer plus Opdræt, 2 Heste, 2 Søer og 30 Svin. Ejds. 45.000 Kr. Stuehuset er ældre, Svinestalden opført 1907, Laden 1950 og Kostalden 1954.

NIELSEN, GUSTAV, Gaardejer,
»Ø. Højen«, Vogrn, Tolne,

er født i V. Højen, Mosbjerg, 31. 8. 1918. Forældre: Niels Nielsen og Hustru Emma, f. Kristensen. Gustav Nielsen er gift med Margrethe, f. Rødkær i Rødkærlendum 3. 6. 1920. Forældre: Daniel Rødkær og Hustru Anna, f. Christiansen. I Ægteskabet er 5 Børn:

Jytte 14. 5. 1949, Anne Mie 1. 11. 1950, Frank 28. 10. 1952, Preben 9. 7. 1954 og udøbt 7. 6. 1958. Gustav Nielsen købte 22. 1. 1948 Gaarden Matr. Nr. 12c m. fl. af Jens Nielsen. Tidligere har Enkefru Anna Nielsen ejet den mange Aar. Arealet er 35 Tdr. Land, hvoraf Nielsen har tilkøbt de 4 Tdr. Land. Normal Besætning er 14 Køer plus Opdræt, 2 Heste, 5 Søer og der fedes ca. 40 Svin aarlig. Ejds. 43.500 Kr. Udbygningerne er opført 1930, Stuehuset ca. 1879. Nielsen har inst. el. Lys og Kraft samt alle moderne Bekvemmeligheder. Nielsen er Formand for Mejeriet.

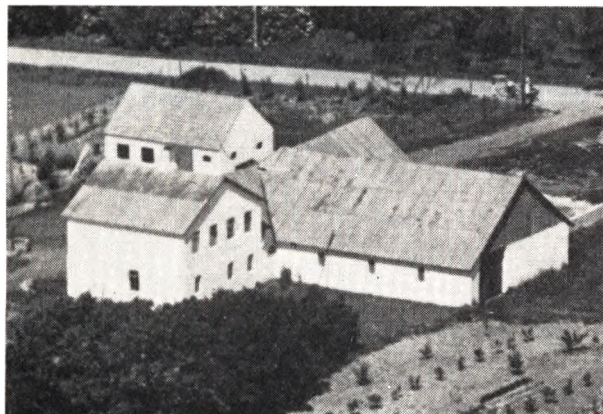

NIELSEN, INGEMANN, Husmand,
Bollehede Mark pr. Tolne,

er født i Lendum 21. 10. 1904. Forældre: Anton Nielsen og Hustru Elise, f. Christensen. Ingemann Nielsen er gift med Anna, f. Sørensen i Mosbjerg 9. 2. 1903. Forældre: Chr. Sørensen og Hustru Kristiane, f. Christensen. I Ægteskabet er 3 Børn: Anton 22. 2. 1929, Elisabeth 20. 1. 1932 og Verner 18. 7. 1936. Ingemann Nielsen købte i 1928 Ejendommen Matr. Nr. 5nm m. fl. af Ernst Jensen, der havde ejet den i ca. 5 Aar. Tidligere har Cenius Jensen ejet den mange Aar. Arealet er 16 ha, hvoraf Nielsen har tilkøbt 5 Tdr. Land. Normal Besætning er 8 Køer plus Opdræt, 2 Heste, 2—4 Søer og 10—15 Svin. Ejds. 35.000 Kr. Laden er ombygget 1953, Kostalden udvidet 1936, Høsehuse ca. 1940 og Stuehuset opført 1957.

NIELSEN, VALDEMAR, Gaardejer,
»Ellen«, Vogn, Tolne,

er født her paa Gaarden 29. 10. 1897. Forældre: Niels Marius Nielsen og Hustru Johanne. Valdemar Nielsen er gift med Valborg, f. Jensen i Skagen 28. 5. 1905. Forældre: Jens Chr. Jensen og Hustru Amalie, f. Thomsen. Valdemar Nielsen overtog 1. 7. 1928 Gaarden Matr. Nr. 7a m. fl. efter sin Far, som ogsaa havde overtaget den efter sin Far. Arealet er 42 Tdr. Land og normal Besætning 11 Køer plus Opdræt, 1 Hest, Traktor og 8 Svin. Kostalden er ca. 80 Aar gammel, Stuehuset opført 1864, mens de øvrige Bygninger er yngre. Nielsen har paalagt alle Bygninger fast Tag.

NØRGAARD, CHR., Gaardejer,
»Ø. Nørgaard«, Vogn, Tolne,

er født her paa Gaarden 4. 3. 1901. Forældre: Isak Nørgaard og Hustru Kirsten, f. Larsen. Chr. Nørgaard er

gift med Johanne, f. Christensen i Aalbygaard, Tørslev, 15. 10. 1902. Forældre: Peter Christensen og Hustru Kristiane, f. Jensen. I Ægteskabet er 1 Barn: Henning 3. 9. 1931. Chr. Nørgaard købte i 1930 Gaarden Matr. Nr. 5a m. fl. af sine Forældre, der havde ejet den siden 1881. Arealet er 125 Tdr. Land, hvoraf Nørgaard har tilkøbt de 18 Tdr. Land. Normal Besætning er 28 Køer plus Opdræt, 2 Heste, Traktor og der fedes ca. 100 Svin aarlig. Ejds. 105.000 Kr. Udhusene er opført 1909, Stuehuset ombygget 1901, Svinehuset opført 1946, Staklade og Fodermesterhus 1926. Chr. Nørgaard har i 12—13 Aar været Sogneraadformand og i 6—7 Aar Sognefoged samt andre Tillidshverv.

OLSEN, CHR., Gaardejer,

»Raabhøj«, Mosbjerg, Tolne,
er født i Mosbjerg 18. 8. 1902. Forældre: Peter Olsen og Hustru Sevine, f. Christiansen. Chr. Olsen er gift med Ellen, f. Mølgaard i Aaby 24. 4. 1905. Forældre: Lars Mølgaard og Hustru Marie, f. Andersen. I Ægteskabet er 2 Børn: Kamma 5. 2. 1933 og Ove 9. 9. 1938. Chr. Olsen overtog i 1930 Gaarden Matr. Nr. 6a efter sin Far, der havde ejet den siden 1896. Tidligere har Lars Larsen ejet den. Arealet er ca. 70 Tdr. Land, og deraf har Olsen i 1936 købt de ca. 6 Tdr. Land. Normal Besætning er 18 Køer plus Opdræt, 2 Heste, 6 Søer og der fedes ca. 40 Svin aarlig. Ejds. 72.000 Kr. Lade og Kostald er opført 1902, Stuehuset 1904, V. Hus 1909—10 og Svinehuset ca. 1925. Olsen har lagt fast Tag paa alle Bygninger.

PEDERSEN, OSKAR, Husmand,
Mønsted, Tolne,

er født her paa Ejendommen 16. 5. 1890. Forældre: Hans Pedersen og Hustru Kristine, f. Thomsen. Oskar Pedersen er gift med Karoline, f. Larsen i Tolne 30. 6. 1887. Forældre: Lars Chr. Andersen og Hustru Juliane. I Ægteskabet er 3 Børn: Svend Aage 12. 5. 1913, Ester Amalie 14. 2. 1915 og Karen 9. 9. 1926. Oskar Pedersen købte i 1916 Ejendommen Matr. Nr. 14d m. fl. af sin Mor. Pedersens Forældre begyndte her paa en Hedelod. Arealet i Dag er 10¹/₂ Td. Land, og deraf har Pedersen tilkøbt de 3 Tdr. Ld. Normal Besætning er 5 Køer plus Opdræt, 2 Heste, 2 Søer og 4 Svin. Ejds. 18.000 Kr. Bygningerne er opført ca. 1911 paa nær Høsehuse, som er bygget senere.



PEDERSEN, THOMAS, Husmand,
»Højbjerg«, Tolne,

er født her paa Ejendommen 6. 10. 1919. Forældre: Martin Chr. Pedersen og Hustru Anna Margrethe, f.

Jensen. Thomas Pedersen overtog i 1953 Ejendommen Matr. Nr. 10d m. fl. efter sine Forældre, der havde ejet den siden 1918. Arealet er i Dag 15 Tdr. Land og normal Besætning 2 Køer plus Opdræt, 1 So og 2—3 Svin. Ejds. 13.000 Kr. Stuehuset er opført ca. 1898, Lade og Kostald 1953—54.

POULSEN, MARIUS, Husmand,
Maastrup, Tolne,

er født i Mosbjerg 2. 7. 1876. Forældre: Tage Niels Poulsen og Hustru Thomine, f. Pedersen. Marius Poulsen er gift med Kristine, f. Christensen i Stenum 14. 11. 1874. Forældre: Karl Christensen. I Ægteskabet er 1 Barn: Agnes 23. 3. 1899. Marius Poulsen købte i 1903 Ejendommen Matr. Nr. 2c af Skrædder Chr. Olsen med et Areal paa 5 Tdr. Land. Normal Besætning er 2 Køer plus Opdræt, og der fedes ca. 5 Svin aarlig. Ejds. 15.000 Kr. Kostalden er opført 1922, mens de øvrige Bygninger er ældre. Marius Poulsen har været Sogneraadsmlem samt i Bestyrelsen for Sygekassen deraf i ca. 30 Aar som Formand og Kasserer.

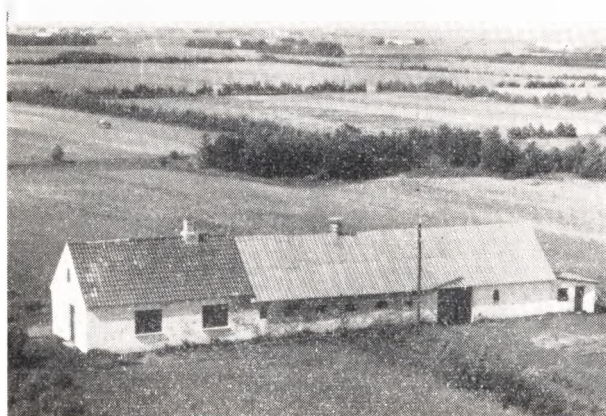

SØRENSEN, EVALD, Husmand,
Eskær Hede, Tolne,

er født i Mosbjerg 8. 2. 1922. Forældre: Lars August Sørensen og Hustru Anine, f. Jensen. Evald Sørensen købte i 1954 Ejendommen Matr. Nr. 1u m. fl. af sin Far, der havde ejet den i 24 Aar. Arealet er 20 Tdr. Land og normal Besætning er 6 Køer plus Opdræt. 1 Hest og 10 Svin. Ejds. 16.500 Kr.

SØRENSEN, HILBERT, Gaardejer,
»Bjørnsbæk«, Mosbjerg, Sindal,

er født her paa Gaarden 22. 7. 1904. Forældre: Niels P. Sørensen og Hustru Kristine, f. Christensen. Hilbert Sørensen købte i 1950 Gaarden Matr. Nr. 11 m. fl. af sin Mor, der havde drevet den i 18 Aar, men den har siden 1902 været i Slægtens Eje. Arealet er 30 Tdr. Ld. og normal Besætning 10 Køer plus Opdræt, Traktor, 8 Søer, 8 Svin og 1 Hest. Ejds. 39.100 Kr. Bygnin-



gerne er opført: Laden ombygget 1923 og Kostalden 1907, mens de øvrige er ældre.

SØRENSEN, JENS, Husmand,
Mosbjerg, Tolne,

er født i Mosbjerg 20. 10. 1900. Forældre: Chr. Sørensen og Hustru Kristiane, f. Christensen. Jens Sørensen er gift med Sofie, f. Jensen i Taars 13. 11. 1903. Forældre: Søren P. Jensen og Hustru Johanne, f. Nielsen. I Ægteskabet er 5 Børn: Johanne, Lis, Jens Bent, Peter og Ida. Jens Sørensen købte i 1927 Jorden Matr. Nr. 5c m. fl., som blev udstykket fra Bollehedegaard. Arealet er 34 Tdr. Land og normal Besætning 9 Køer plus Opdræt, 2 Heste, 2 Søer og 10 Svin. Ejds. 26.000 Kr. Bygningerne er opført 1927 paa nær Laden, som er bygget 1931, Svinehus og Hestestald 1945, og endelig blev Laden i 1957 tilbygget.

SØRENSEN, JOHANNES, Gaardejer.
»Porsen«, Mosbjerg, Sindal,

er født i Mosbjerg 10. 12. 1915. Forældre: Lars August Sørensen og Hustru Anine, f. Jensen. Johannes Sørensen købte 1. 12. 1955 Gaarden Matr. Nr. 13 m. fl. af Henry Christiansen, der havde ejet den i ca. 17 Aar. Arealet er 11,4 ha og normal Besætning 9 Køer, Traktor, 2 Søer, og der fedes ca. 25 Svin aarlig. Ejds. 21.600 Kr. Stuehuset er opført 1911. mens de øvrige Bygninger er ældre.

SØRENSEN, OSVALD, Gaardejer.
Vestergaard, Mosbjerg, Sindal,

er født her paa Gaarden 2. 1. 1884. Forældre: Chr. Sørensen og Hustru Jensine. Osvald Sørensen er gift med Louise, f. Jensen i Bindslev 28. 9. 1888. Forældre: Jens Chr. Jensen og Hustru Frederikke, f. Nielsen. I Ægteskabet er 2 Børn: Herluf 23. 1. 1911 og Thyra 26. 11. 1916. Osvald Sørensen købte i 1909 Gaarden Matr. Nr. 4c m. fl. af sin Far, men den har gennem 75 Aar været i Slægtens Eje. Arealet er 43 Tdr. Land, hvoraf Sørensen har tilkøbt de 10 Tdr. Ld. Normal Besætning er 16 Køer plus Opdræt, 2 Heste, 2 Søer og 60 Svin. Ejds. 53.000 Kr. Stald og Lade er opført 1913, Stuehuset 1922 og Kostalden 1926. Sørensen har været Medlem af Menighedsraadet.

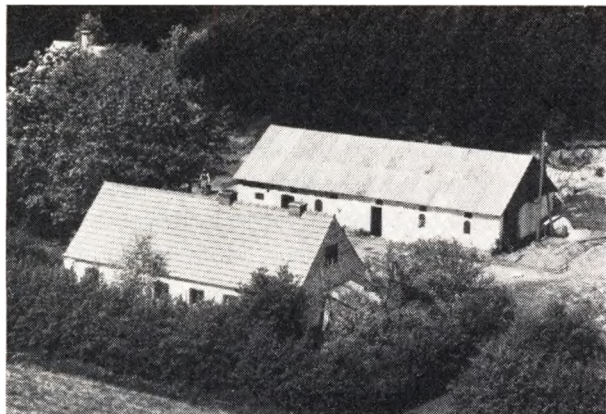

SØRENSEN, VIGGO, Husmand,
»Krogskær«, Tolne,

er født i Mosbjerg 9. 2. 1916. Forældre: Søren G. Sørensen og Hustru Emilie, f. Kristensen. Viggo Sørensen købte i 1947 Ejendommen Matr. Nr. 9 o m. fl. af sine Forældre, der havde ejet den siden 1909. Arealet er 23 Tdr. Land og normal Besætning 7 Køer plus Opdræt, 2 Heste, 2 Søer og 14 Svin. Ejds. 21.000 Kr. Stuehuset er opført ca. 1890, Kostald og Lade 1955.

SØRIG MØLLER, Gaardejer,
»Nr. Blæsbjerg«, Mosbjerg, Tolne,

er født 12. 7. 1903. Forældre: Jens Chr. Sørig og Hustru Ane, f. Pedersen. Møller Sørig er gift med Ella, f. Böttcher Pedersen i Astrup 22. 4. 1913. Forældre: Jens Peder Pedersen og Hustru Maren, f. Böttcher. Møller Sørig købte 1. 3. 1930 Gaarden Matr. Nr. 3c af Palle Chr. Jensen, der havde ejet den mange Aar. Arealet er 60 Tdr. Land og normal Besætning 16 Køer plus Opdræt, 2 Heste, Traktor, 8 Søer. Ejds. 45.000 Kr. Bygningerne er opført 1906 efter Brand, dog er Laden siden blevet tilbygget, og det østre Hus er opført ca. 1953.

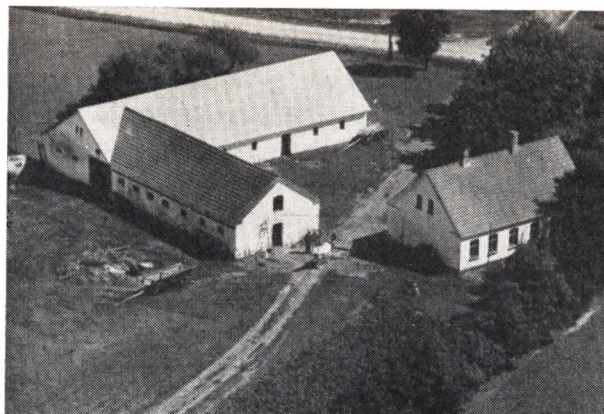

SØRIG, HENRY, Husmand,
Blæsbjerg, Tolne,

er født her paa Ejendommen 30. 6. 1914. Forældre: Jens Chr. Sørig og Hustru Anna, f. Pedersen. Henry Sørig købte 12. 5. 1958 Ejendommen Matr. Nr. 1a m. fl. af sine Forældre, der havde ejet den siden ca. 1903. Arealet er 36 Tdr. Land, hvoraf Sørigs Far har tilkøbt de 25 Tdr. Land. Normal Besætning er 9 Køer plus Opdræt, 2 Heste, 2 Søer og 14 Svin. Ejds. 28.000 Kr. Stuehuset er opført 1914, Kostalden 1922, Laden 1928 og Vognskur m. m. ca. 1944.

THOMSEN, HANS, Gaardejer,
»Bouet«, Mosbjerg, Sindal,

er født her paa Gaarden 29. 7. 1927. Forældre: Gerstof Thomsen og Hustru Sofie, f. Hansen. Hans Thomsen er gift med Signe, f. Pedersen i Hørmested 13. 11. 1935. Forældre: Oskar Pedersen og Hustru Margrethe, f. Jensen. I Ægtekabet er 2 Børn: Per 27. 4. 1956 og Hanne 16. 8. 1957. Hans Thomsen købte i 1955 Gaarden Matr. Nr. 5a af sin Far, der havde ejet den i ca. 40 Aar. Gaarden har i 3 Generationer været i Slægtens Eje. Arealet er 36 Tdr. Ld. og normal Besætning 16 Køer plus Opdræt, 2 Heste, 8 Søer og der fedes ca. 50 Svin aarlig. Ejds. 46.000 Kr. Stuehuset er opført 1910, Laden 1913, mens Kostalden er ca. 100 Aar gammel. I 1957 har Thomsen bygget Garage m. m.

AASTED SOGN

(Aasted-Skærum Kommune)

omgives af Annekset Skærum, Tolne og Elling Sogne, fra hvilke det devis skilles ved Skærum Aa, der sammen med et Tilløb, Aasted Aa, ved Nordøsgrænsen danner Elling Aa, samt Flade og Gerum Sogne. Kirken ligger ca 8 km V. for Frederikshavn og ca. 14 km NV for Sæby. De for en stor del højtliggende og bakkede Jorder er forholdsvis frugtbare, naar undta-

ges enkelte Hedestrækninger. Mod N. er Jorderne lavtliggende. Smukke Partier findes langs Aasted Aa, der løber mellem høje og stejle Bakker. Lindet Plantage, anl. ca. 1887, ca. 51 ha. Gennem Sognet gaar Landevejen og Jernbanen fra Frederikshavn til Hjørning.

Befolkning i 1921: 1457 (1801: 623, 1850: 872, 1901:

1326), boende i 297 Gaarde og Huse. Det saml. Hartkorn (1905): 261 Tdr.; 72 Gaarde med 232 og 110 Huse med 29 Tdr. Hartk., samt 30 jordløse Huse. Ejds. (1920): 4331, deraf Jordv. 2049. Areai: 4000 ha, hvoraf (1919) besaaet med Hvede 3 ha, Rug 367, Byg 121, Havre 411, Blands. til Modenhed 381, Kartofler 132, Foderroer 300; Brak udgjorde 288 ha, Grønfoder og Græsning 1270, Haver o. l. 63, Tørvemoser 25, Skov 201, Heder og Lyngbakker 343, Vandar. 13. Kreaturhold (1922): 438 Heste, 2103 Stk. Hornkv. (deraf 1232 Køer), 5 Geder, 401 Faar, 1727 Svin (1914: 2226).

I Sognef. Byerne: Aasted (1419 Astæde) med Kirke, Præstegaard, Skole og Vandmølle; Favrholt (1444 Fau-erholltt); Reberholt (Ribberholt; 1610 Rebbeholtt, 1662 Rebelholt) med Skole og Missionshus (opf. 1897); Mejling (1638 Meiling); Kvissel (1610 Quessill) — 1921: 96 Gaarde og Huse med 408 Indb. (1911: 387) — med Filiationkirke, Skole, Afholdsgæstgiveri, Andelsmejeri (opf. 1888), Brugsforen., 2 Kbmdshdlr., Teglværk, Elekericitetsværk, Jernbane- og Telegrafstation samt Posteksp. Caml. af Gaarde og Huse; Bækmeden (Bækma; 1419 Bekman), Skørtholt (1419 Skortholt, 1610 Schiortholtt), Vasen (1610 Vassen), Nistrup (1662 Nijdstруп), Fuglsang (1610 Fouellsanng) med Ml., Grønlund (1688 Grøn Lunds Huuse), Haabendal (1638 Hobbenndaall), Bude (1610 Buur, 1662 Buy), Tørrildshave (1662 Tørelhaffue), Aastedhede, Kvisselbro, Kvisselbrænding, Kvisselkrog, Mejlinghede, Elsig, Starbakken (1610 Starbachenn), Ravnhøj (1610 Raffnshøj) med Ml., Fællesmejeri (opf. 1908) og Teglværk, Favrholtshede, Ø.- og V.-Lynget, Rølkke med Kbmdshdl. Gaarde: Lindet (1610 Linnidt), 10,1 Td. H., Ejds. 142, Jordv. 86; ca. 265 ha, deraf Ager 111, Eng 15, Skov 88, Hede 32, Mose 2 (1 Mølle), Gedsig (1610 Giedsigh) med Kkmdshdl., Guldbækskær (1610 Guldbech Kierd), Ravnholt (1610 Raffnholt), N.-Stenhavn (1662 Steenhowen), Skvatved (1610 Skaufftuenedenn), Neder-Hoven (1662 Hafuen) og Hedeas (1610 Hie Aasz), Gaarde, Andelsmejeriet Rydal (opr. 1888).

Aasted Sogn, een Sognekommune med Annekset, har Tingsted i Frederikshavn og hører under Rets- og Politikr. Frederikshavn Kbst. m. m., Hjørring Amtstuedistrikt, Frederikshavn Læge-, Skatte- og Vurderingskr., Amtets 1. Folketingskr., 2. Forligskr. og 5. Udskrivningskr. 478. Lægd. Begge Kirker er selvejende.

Kirken, fordum Skt. Nicolaus, bestaar af Skib og

Kor, Taarn mod V. samt Vaabenhus og Kapel mod N. Kirken er oprindl. opført i romansk Tid af Kamp, men er senere bleven nedbrudt til Soklen, paa hvilken i gotisk Tid den nuv. Munkestenskirke er opført. Facaderne har været prydede med Lisener og Rundbuefriser; den gamle, halvrunde Korbue med en lille niche paa hver Side er bevaret. Det store Taarn, forneden af Munkesten, foroven ommuret 1868, er fra Middelalderens Slutn., Taarnrummet, med fladt Loft, har Spidsbue ind til Skibet. Dette har fladt Loft, Koret Stjernehvælving. Vaabenhuset (fladt Loft) er omtr. samtidig med Taarnet, opf. af Munkesten, og har blindingsprydet Kamgavl; paa hver side af et nyt Vindue i Østvæggen er indmuret en menneskelig Hjernekalk. Det overhvævede Gravkapel, der har været aabent ind til Koret, men nu anvendes til Ligkapel, er opf. 1695 i Renæssancestil for Familien Arenfeldt. Paa Korets Sydside staar Aarstallet 1790. Udskaaeren Altertavle i Renæssancestil fra 17. Aarh. (restaur. cmtr. 1886). Oblatæske fra 1703 med Otto Arenfeldt og hans Hustruer Agathe Kirst. Bech og Johanne Belows Vaaben og Navne cifre Romantisk Granitfont med Ornamenter; ny Prædikestol. I Skibet er udskaaet Krucifiks; i Vaabenhuset er indmuret Ligsten over Præsten Peder Andersen og Hustru samt Præsten Anders Pedersen Vraa (død 1565). Den gl. Alterbordsplade af Granit ligger som Trappesten foran Vaabenhuset. — Paa Kirkegaarden, til hvilken Kisterne fra Gravkapellet udflyttedes 1865, er der et stort Stenmonument over Niels Arenfeldt, død 1669, hans Søn Otto, Sønesøn Hans samt deres Hustruer og Børn. Tillige Monument over Kommandant i Fladstrand P. Leth, død 1792, og Præsterne S. Bloch, død 1800, og S. Røst, død 1835.

Kvissel Filiationkirke er opf. 1919 efter Tegn. af Arkt Charles Jensen, N.-Sundby, og ligger smukt paa en Bakke, synligt i vid Omkreds. Kirken, i gotisk Stil med Trappegavl, bestaar af Skib, Kor, Taarn mod V. samt Vaabenhus, og er opf. af Munkesten paa Sokkel af Natursten. Det indre er overhvælvvet; over Vaabenhuset Pulpitur. Altertavle med Maleri af Rud. Petersen.

Skørholt blev 1419 paa Skifte efter Niels Ovesen (Panter) til Asdal og Fru Johanne udlagt til Hr. Bonde Due; senere var den en Hovedgaard, der 1616 ejedes af Jens Hvas, derefter af hans Søn Erik H., død 1662, hvis Børn 1673 solgte den (16 Td. H.) til Erik Rosen-

krantz til Rosenholm, der 1681 solgte den og Lindenumgaard til Laur. Madsen (Bugge), Foged paa Høgholt, med hvis Datter Kirstine den ved Ægteskab kom til Eiler Eilersen Holm, hvorefter den tilfaldt dennes Svigersøn Poul Iversen Wilholt til Aastrup, hvis Søn Laur. Henr. Wilholt 1723 solgte den (10 Td. H.) og noget Gods til sin Broder Otto Poulsen W., fra hvem den (i alt 34 Td. H.) 1735 ved Indførsel kom til »Sæby publique Steders Inspektører«, som 1744 skødede den for 1200 Rd. til Anders Christensen Brønnum til Hørbylund, der 1746 skødede den uden Gods til Anders Mogensen Borup, Forp. paa Eget, død 1761. Den ejedes derefter af Enken Johanne Jensdatter, død 1779, og Sønnen Peder Andersen Borup, der 1812 solgte halve S. (5 Td. H.) for 2000 Rd. til Christen Christensen Schaftved, og Jens Andersen Borup, død 1802; dennes Enke Johanne Kathrine Jensdatter Lund ægtede 1803 Peder Andersen (Støvring eller Beck), der 1821 ejede den anden Halvdel af S. Senere blev S. udstykket i 2 Gaarde (1662 var Bygn. som paa en god Bondegaard).

Hedeas solgtes 1647 af Christen Lange til Anders Munk, der 1650 pantsatte Gaarden til Fru Anne Urne. Enevold Seefelds, som imidlertid skænkede pantebrevet til Anders Munks Søn Enevold Munk. Anders Munk (død 1674) skrev sig dog stadig til H., der 1675 tilhørte hans Enke Edel Krabbe og Søn Oluf Munk. Denne solgte 1700 H. (6 Td. H.) til Fru Kirsten Beck paa Vraa, hvorefter den hørte til Ellinggaards Gods. Gaardens Bygn. var 1662 som en maadelig Bondegaards.

Favrholtgaard skødedes 1453 af Jmfr. Cecilie Pedersdatter til Hundslund Kloster; hun havde 1444 faaet den i Pant af Morten Nielsen til Hjermslevgaard.

Lindet tilhørte 1761 Jens Haarup, død 1801, derefter hans Svigersøn Niels Anthonij, død 1818, Jens Casper, der 1832 solgte den til Fr. Juul v. Bülow, som 1835 solgte den til V. C. G. Busch. Han afhændede den 1842 til sin Svigersøn B. N. Petersen, hvis Enke 1857 solgte den for 36.000 Rd. til H. J. Hoeck, død 1879. Fra hans Enke kom den til Frederikshavns Sparekasse, som 1901 solgte den til C. C. Vestergaard.

En 1875 opr. Folkehøjskole i Kvissel ophørte 1919.

Kun enkelte Stengrave (Dysser), men et stort Antal Gravhøj (henv. 200) kendes i Sognet; en stor Del heraf er dog sløjfet eller mere eller mindre forstyrret. Ved Aasted Præstegaard ligger en fredl. Høj omsluttende

et delvis afdækket stensat Gravkammer. Andetsteds i Sognet er fred. en Del Gravhøje, saaledes ved Godthaab 2, ved Eskebæk 2 (kaldet Skelhøj og Skavhøj), ved V.-Skørholt 7, deraf 4 liggende i Gruppe, ved Store Haabendahl 4 (2 af disse er ganske anseelige), ved Over-Bude 1 og ved Store-Bude 1 (Store-Lusebakke).

SKÆRUM SOGN

Aasted-Skærum Kommune),

Anneks til Aasted og det midste i Herredet næst Hirschholmene, omgives af Aasted, hvorfra det delvis skilles ved Skærum Aa, Toune og Hørnsted, Lendum, hvorfra det delvis skilles ved Skærum Aa og et Tilløb Albæk, Gerum S. og en Enklave af Karup S. i Dronninglund Hrd. Kirken ligger ca. 11 km VSV. for Frederikshavn og ca. 14 km NV. for Sæby. Jorderne, der er højtliggende og bakkede (højeste Punkt 89 m), er i den nordl. Del sandede og delvis lyngbevoksede, i den sydl. Del gennemgaaende frugtbare.

Befolkning i 1921: 599 (1801: 288, 1850: 335, 1901: 599), boende i 105 Gaarde og Huse. Det saml. Hartk. (1905): 98 Td.; 27 Gaarde med 84 og 51 Huse med 14 Td. Hartk., samt 14 jordløse Huse. Ejds. (1920): 1844, deraf Jordv.: 1004. Areal: 1887 ha, hvoraf (1919) besaaet med Hvede 7 ha, Rug 158, Byg 71, Havre 183, Blands. til Modenhed 196, Kartofler 54, Foderroer 157; Brak udgjorde 109 ha, Grønfoder og Græsning 567, Haver o. l. 23, Tørvemoser 9, Skov 111, Heder og Lyngbakker 176, Vandar. 5. Kreaturhold (1922): 234 Heste, 1143 Stk. Hornkvæg (deraf 674 Køer), 12 Geder, 254 Faar, 940 Svin (1914: 1139).

I Sognet Byerne: Øster-Skærum (1553 Skerne, 1571 Skierum) med Kirke, Skole, Købmandshandel, Mølle og, paa Gaarden Stokholm (1662 Stochholm), Sparekasse for Aasted-Skærum Sogne (opr. 8. Marts 1874; 31. Marts 1921 var indsk. 181.948, Reservef. 15.484 Kr.); Vester-Skærum med Skole (opf. 1901), Købmandshdl. og Fællesmejeri (opr. 1903); Trøderup (Trøgdrup, 1638 Thygdrup) med Skole. Gaarde: Hovedgaarden Eget (1638 Jeggid; 1662 Egged) har 9,1 Td. H., Ejds. 120, Jordv. 77; ca. 146 ha, deraf Ager 121, Eng 17, Skov 5, med Ml. Dybro (1662 Dybroen), 6,1 Td. H., Ejds. 120, Jordv. 69 ca. 116 ha, deraf Ager 72, Eng 11, Skov 14. Sluldstrup (1610 Slusterup), 10,7 Td. H., Ejds. 135, Jordv. 86; ca. 188 ha, deraf Ager 133, Eng 8, Skov 14. Hede 7. Ø.- og V.-Halden, Bondegaarde (1610 Bund-

gaardenn), Svirkær (1610 Siurckierd), Øruhøj (1662 Ørnhøj) med Ml., Albæk (1662 Albech), Studsbjærg (1610 Studtz biere), Spendelund 1662 Spennde Lund), Vonsbæk (Vognsbæk, 1662 Vogens Bech), Skudsig (1610 Schudtz siegh) m. m.

Skærum Sogn, een Sognekommune med Hovedsog-net, har samme Tingsted og hører under de samme Kredse som dette, samt 5. Udskrivningskr. 479. Lægd. Kirken er selvejende.

Kirken, fordum indviet til Skt. Jørgen, bestaar af Skib, Kor og Vaabenhus mod S. Den er opf. i romansk Tid af huggen Kamp paa en Granitsokkel med skraa Kant. Korbuen er halvrund; Korgavlen er omsat og restaur. 1790. Kirken har fladt Loft, Vaabenhuset opførtes 1884 (Arkt. Fr. Uldall) i Stedet for et ældre. Ny Altertavle med et gl. Maleri (ca. 1650): Jesu Fødsel (den gamle katolske Tavle, et gotisk trefløjet Skab med ganske godt udskaarne Figurer, er nu i Aalborg Museum). Romansk Granitfont. Ny prædikestol. Den j. l. fra 1585 med bibelske Relieffer opbevares nu i Nationalmuseet. Paa Skibets Nordvæg et Krucifiks fra Slutn. af Middelalderen. Ved Kirken findes bl. a. en romansk Ligsten med tredobbelt Kors.

Eget eller Jeget nævnes 1478 som tilhørende Mads Orne, der havde arvet den efter sine Forfædre, som før ham havde haft Hævd paa den i over 100 Aar. Mads Orne eller Orning kaldes ellers M. Svendsen; hans Søn Sv. Madsen ejede E. 1518 og 1553, derefter dennes Søn Søren Svendsen, hans Søn Vil Orning, død 1602., dennes Søn Søren O. 1624—52, hvis Søn Vil O. skrev sig til E. 1650 og 1680 afkøbte sin Broder Chrf. O. til Trøderup hans Halvpart i E., men 1689 solgte Gaarden (24 Td. gl. H.) for omtrent 570 Rd. til Præsten i Vraa Hr. Laur. Nielsen Dall, død 1694, som 1691 afhændede den til Præsten i Flade Jens Olufsen Vang, eller maaske rettere dennes Hustru Anne Pedersd. Hemmet, død 1716, thi hendes Arvinger solgte den (18⁵/₈ Td H.) 1716 til Mag. Chrf. Mumme, Præst i Aasted og Skærum (senere Bisp i Aalborg), som 1730 afhændede den med 44 Td. H. Gods til Peder Bloch Eilersen Stampe, død 1767, der 1755 solgte den med 34 Td. H. Gods til Anders Christensen Brønnum til Hørbylund, som 1758 solgte den til sin svoger, Gaardens Forp. Jens Jensen Todberg. Af denne købte Joh. Andersen Gleerup E. med 20 Td. H. Gods 1765 for 4100 Rd., men solgte den 1774 for 4050 Rd. til Laur. Egeriis, der 1783 ved Aukt. afhændede E. til Math. Bering (død

1817) for 3150 Rd. Paa Aukt. efter ham købtes den 1818 for 4750 Rbd. N. V. af Jørgen Christensens Enke Christine Ilum Klitgaard til Østeraa, som 1823 solgte den Rasmussen, der solgte Godset og udparcellerede Gaarden efter Bevill. af 1827. Ved Tvangsaukt. hos ham for 2718 Rbd. S. og T. til Kammerrd. Arent Hassel 1830 købtes E. (11¹/₂ Td. H.) for 1100 Rbd. Sedler af Enkeprovstinde Soph. Cathr. Fibiger, som transporterede Købet til Amtsforv. Ludv. Chr. Brinch-Seidelin, der 1836 solgte den for 8000 Rbd. Sølv til Fr. Fred. Meilbye; han afhændede den 1842 for 19.000 Rbd. Sølv til P. Andr. Qvistgaard. Derefter tilhørte den Joh. Charles Hassedbalch, Lenschou og B. Pedersen til Spangerhede; 1903 blev den (14¹/₂ Td. H.) af H. Chr. Poulsen, der havde købt den 1890, solgt til Fr. Nielsen, som 1913 afhændede den for 135.000 Kr. til N. Møllergaard paa Vrejlev Kl. til Udstykning. Senere kom den (9¹/₄ Td H.) til P. Højbjærre, Th. P. Therkildsen, Brønderslev Bank og nuv. Ejer Monrad. — Hovedbygningen, i eet Stokv. af Grundmur, er opf. 1897 og bestaar af en Hoved- og to Sidefløje. (1662 stod der kun eet Hus, »næsten forfalden«; 1769 bestod Borggaarden af 3 teglhængte Bindingsværksfløje).

Sludstrup var 1635 en Bondegaard, men beboedes 1660 af Niels Enevoldsen Harbou (død 1675) og var da en Hovedgaard (16 Td. H.); 1662 fandtes dog kun »Bondehuse« paa den. Den blev 1696 af Ritm. O'uf Krabbe solgt til Otte Arenfeldt til Lerbæk og havde da 13⁵/₈ Td. H. 1728 og endnu 1792 var S. to Bøndergaarde under Lerbæk.

Den ovennævnte Chrf. Orning solgte 1692 til Præsten Jens Olufsen Vang sin siden 1680 paaboende Gaard i Trøderup (6³/₄ Td. H.), forhen bestaaende af 2 Bol. Hans Broder Vil O. boede 1690 og 1692 i T.

Paa Gaarden Ø.-Halden Mark ved Studsbjærg ligger en »Hellig Kilde, som har været besøgt ogsaa i nyere Tid Skt. Hansaften og hvis Regnskabsbog er bevaret. 1638 nævnes, at der ved den henstod mange Potter, Kopper og andre smaa Trækar.

Paa en smuk Skov- og Lyngbakke i Sognets nordl. Del er rejst en Genforeningssten.

Paa et Bakkedrag ved Dybro ligger tæt sammen 4 ret store fredl. Gravhøje, og under Eget Hovedgaard er fredl. 2 anselige Gravhøje samt en lav, lille Høj omsluttende et udgravet Dyssekammer, nu uden Dæksten. Andetsteds i Sognet kendes en Del Jordfaste Oldtidsmindesmærker.

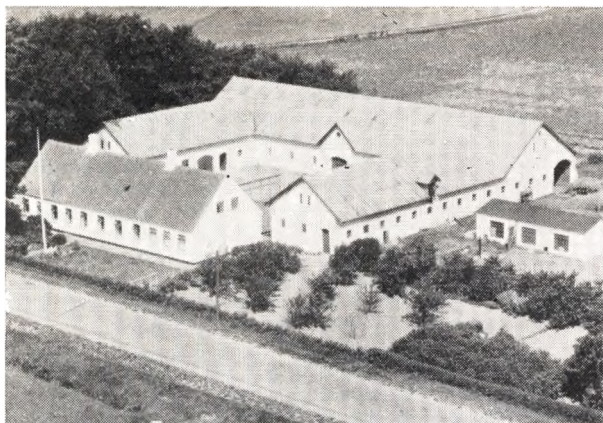

BERING, EJNAR, Gaardejer,
 »Øster Nistrup«, Kvissel,
 er født i Hørby 4. 9. 1894. Forældre: Albert Bering og Hustru Elise, f. Larsen. Ejnar Bering er gift med Martha, f. Holter i Voldstrup 30. 12. 1899. Forældre: Niels Hollet og Hustru Mariane, f. Jensen. I Ægteskabet er 6 Børn: Elisabeth 12. 8. 1924, Svend Aage 1. 6. 1926, Niels 18. 6. 1927, Knud 17. 9. 1929, Carl 29. 7. 1933 og Jens 16. 2. 1939. Ejnar Bering købte i 1923 Gaarden af P. Hansen, der kun ejede den kort Tid. Tidligere har Anker Madsen ejet den nogle Aar. Arealet er ca. 50 Tdr. Ld. og normal Besætning 16 Køer plus Opdræt, 70 Svin, 2 Heste og Traktor. Bygningerne er opført 1936 efter Brand paa nær Stuehuset, som blev bygget 1853, men siden er moderniseret. Gaarden ligger ca. 8 km fra Frederikshavn.



BIRKBAK, ARNE, Gaardejer,
 »Østergaard«, Fauersholt, Kvissel,
 er født i Aasted 7. 7. 1920. Forældre: Chr. Birkbak og Hustru Kristine, f. Andersen. Arne Birkbak er gift med Anna Lise, f. Jensen i Aasted 25. 2. 1923. Forældre: Chr. Jensen Uggerhøj og Hustru Anna, f. Frandsen. I Ægteskabet er 4 Børn: Kirsten 8. 6. 1948, Erling 25. 11. 1950, Niels Chr. 19. 11. 1953 og Ove 31. 5. 1957. Arne Birkbak overtog i 1955 Gaarden Matr. Nr. 6a efter sin Far, der havde ejet den siden 1920. Arealet er 50 Tdr. Ld. og normal Besætning 18 Køer plus Opdræt, 4 Søer, 60 Svin, 2 Heste og Traktor. Stuehuset er opført 1890, men siden paalagt fast Tag, Laden ca. samtidig, Køstalden 1924, mens de øvrige er opført

1927. Ejdsksk. 60.000 Kr. Ca. 1940 er der tilkøbt 8 Tdr. Ld. af Jorden.

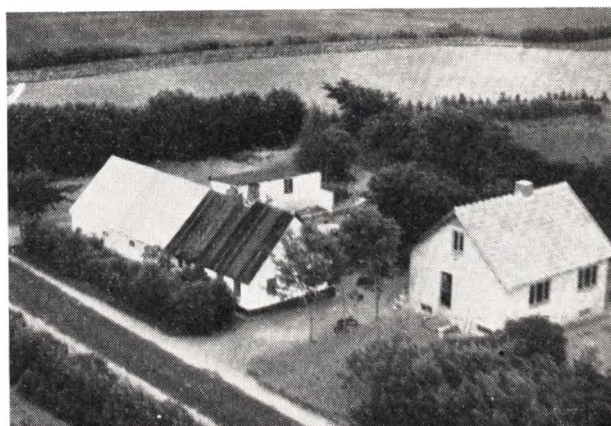

CHRISTENSEN, CHR. M., Gaardejer,
 »Vestervang«, Kvissel,
 er født i Aaby 1. 3. 1900. Forældre: Michael Chr. Christensen og Hustru Sofhie, f. Jensen. Chr. M. Christensen er gift med Sofhie, f. Lauensen i Grønbæk 17. 12. 1907. Forældre: Peter Lauensen og Hustru Laura, f. Danielsen I Ægteskabet er 6 Børn: Ebba 26. 4. 1930, Aase 22. 7. 1932, Rita 16. 3. 1934, Betty 16. 2. 1939, Eva 2. 11. 1944 og Lilian 30. 5. 1947. Chr. M Christensen købte i 1935 Ejendommen Matr Nr. 7b af Martin Christensen, der havde ejet den 6 Aar. Arealet er 10 ha og normal Besætning 4 Køer plus Opdræt, 1 So, 6 Svin og 2 Heste. Stuehuset er opført 1853, mens Udbygningerne er ca. 65 Aar gamle. Ejdsksk. 20.000 Kr. Tidligere har Christensen i 3 Aar ejet en Ejendom i Aasendrup med 26 Tdr. Ld.

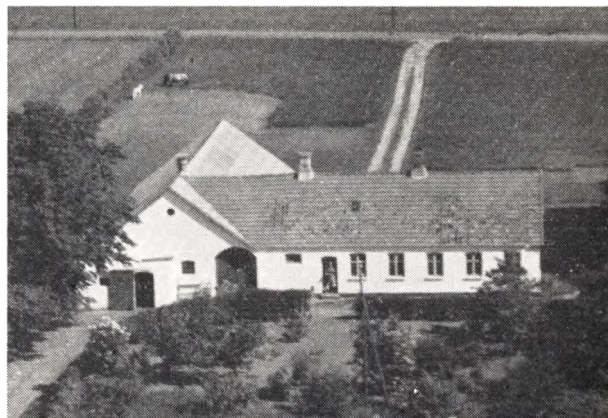

CHRISTENSEN, PETER, Gaardejer,
 »Solvang«, Aasted, Kvissel,
 er født i Aasted 11. 6. 1900. Forældre: Chr. Christensen og Hustru Frederikke, f. Andersen. Peter Christensen var gift med Elvine, f. Jakobsen i Aasted 4. 5. 1907 og død 1957. Forældre: Chr. Jakobsen og Hustru Kristiane. I Ægteskabet er 2 Børn: Kitty 9. 4. 1932 og Else 13. 3. 1938. Peter Christensen købte i 1937 Ejendommen af sin Svigerfar, der havde ejet den siden 1914, da den blev opført. Arealet er 12 ha og normal Besætning 9

Køer plus Opdræt, 1 Hest og der fedes ca. 40 Svin aarlig. Ejendommen ligger ca. 7 km fra Frederikshavn.

CHRISTENSEN, HAUGE, Gaardejer,

»Vestermark«, Aasted, Kvissel,
er født i Aasted 14. 12. 1912. Forældre: Sognefoged C. P. Christensen, Ravnhøj, og Hustru Marie, f. Christensen. Hauge Christensen er gift med Valborg, f. Thomsen i Aasted 30. 10. 1915. Forældre: Gdr. Valdemar Thomsen, »Vestergaard«, og Hustru Sara, f. Wosef. I Ægteskabet er 4 Børn: Erling 27. 1. 1943, Karen Marie 26. 4. 1947, Ellen Margrethe 30. 12. 1948 og Asger 4. 3. 1950. Hauge Christensen købte i 1950 Ejendommen af Senius Jensen, der havde ejet den mange Aar og overtaget den efter sin Far. Arealet er ca. 20 Tdr. Ld., men var før større, da Christensen i 1954 frasolgte 3 Tdr. Ld. Normal Besætning er 8 Køer plus Opdræt, 2 Søer, 2 Heste, og der fedes ca. 30 Svin aarlig. Stuehuset er ca. 50 Aar gammelt, men moderniseret i 1957, Kostalden ombygget 1930, og i 1956 er der lagt fast Tag paa Laden. Ejendommen ligger ca. 5 km fra Kvissel.

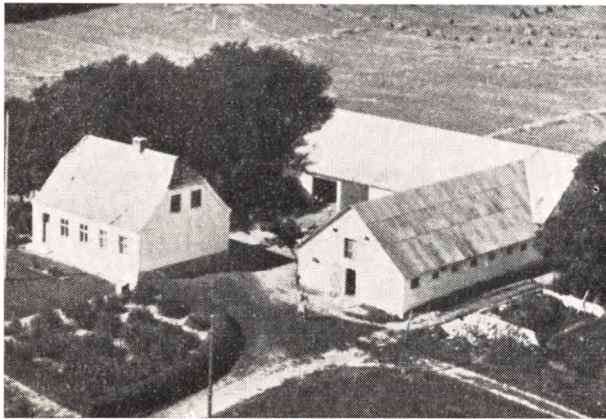

CHRISTIANSEN, POUL, Gaardejer,

»Gustavsborg«, Gærum, Frederikshavn,
er født i Ugilt 8. 9. 1904. Forældre: Mathias Christiansen og Hustru Dorthea, f. Sørensen. Poul Christiansen er gift med Marie, f. Larsen samme Sted 11. 10. 1911. Forældre: Søren P. Larsen og Hustru Kirsten Marie, f. Jensen. I Ægteskabet er 1 Barn: Bodil 2. 3. 1950. Poul Christiansen overtog i 1939 Ejendommen efter sin Svi-gerfar, der havde ejet den siden 1902, da den blev oprettet paa Hede udstykket fra »Hjulholt«. Det første af Heden opdyrkede han med Spade og gik tillige paa Arbejde hos andre. Arealet er 16½ Td. Ld. og normal Besætning 6 Køer plus Opdræt, 1 So, 10 Svin og 2 Heste. Stuehuset er opført 1941, Laden 1950 og Kostalden ca. 1925.

FRÆDERIKSEN, ORLA, Gaardejer,

»Vesterskoven«, Aasted, Kvissel,
er født i Aasted 19. 5. 1924. Forældre: Daniel Frederiksen og Hustru Magda, f. Thomsen. Orla Frederiksen er gift med Gerda, f. Pedersen i Elling 9. 1. 1926. Forældre: Vilhelm Pedersen og Hustru Olga, f. Nielsen. Orla Frederiksen købte i 1954 Gaarden af Valdemar Nielsen, der havde ejet den siden 1922. Arealet er 17 Tdr. Ld. og normal Besætning 5 Køer plus Opdræt, 1 So, 10 Svin og 2 Heste. Laden er opført ca. 1935, mens Stald og Stuehus er ca. 60 Aar gamle. Ejendommen ligger ca. 11 km vest for Frederikshavn.

JAKOBSEN, JAKOB, Gaardejer,

»Heden«, Aasted, Kvissel,
er født i Aasted 12. 11. 1883. Forældre: Chr. Jakobsen og Hustru Kristiane Cecilie, f. Bertelsen. Jakob Jakobsen er gift med Asta, f. Andersen i Jerslev 15. 4. 1903. Forældre: Chr. P. Andersen og Hustru Johanne Katrine, f. Nielsen. I Ægteskabet er 3 Børn: Agnes, Ruth og Johannes. Jakob Jakobsen købte i 1906 Gaarden af sin Far, der havde ejet den ca. 6 Aar. Arealet er 22 Tdr. Ld., hvoraf Jakobsen har tilkøbt de 6 Tdr. Ld. og beplantet en Del. Normal Besætning er 5 Køer plus Opdræt, 6 Svin og 2 Heste. Stuehuset er opført 1929, Laden 1937, mens Kostalden er delvis ombygget 1930. Gaarden ligger ca. 8—9 km fra Frederikshavn.

JAKOBSEN, ODIN, Gaardejer,

»Nørre Ælsig«, Aasted, Kvissel,
er født samme Sted 3. 6. 1900. Forældre: Chr. Jakobsen og Hustru Kristiane Cecilie, f. Milkkeledatter. Odin Jakobsen er gift med Astrid, f. Olsen i Aasted 11. 4. 1909. Forældre: Ole Olsen og Hustru Anna, f. Knudsen. I Ægteskabet er 3 Børn: Sonja 4. 9. 1931, Alice 21. 2. 1937 og Anna Lise 30. 1. 1948. Odin Jakobsen overtog i 1944 Ejendommen efter sin Bror, der havde overtaget den efter sin Far i 1909, og denne havde ogsaa overtaget den efter sin Far 1863. Arealet er 13 Tdr. Ld. og normal Besætning 5 Køer plus Opdræt, 13 Svin og 2 Heste. Stuehuset er opført 1939 og de øvrige Bygninger 1918. Tidligere har Jakobsen i 13 Aar ejet den Ejendom i Nørholm, som Ejnar Knudsen nu har.

JAKOBSEN, PETER, Gaardejer,

»Begborg«, Stenhøj, Frederikshavn,
er født samme Sted 9. 3. 1905. Forældre: Jens August Jakobsen og Hustru Kirsten Marie, f. Andersen. Peter Jakobsen er gift med Marie, f. Jensen i Torslev 1. 10. 1911. Forældre: Lars Chr. Jensen og Hustru Kristine, f. Sørensen. I Ægteskabet er 2 Børn: Svend Aage 7. 4. 1940 og Poul Henrik 30. 9. 1945. Peter Jakobsen overtog i 1941 Ejendommen efter sin Stedmoder, der havde drevet den siden sin Mands Død 1929, og han havde haft den siden ca. 1884. Arealet er 12 Tdr. Ld. og normal Besætning 6 Køer plus Opdræt, 3 Søer, 1 Hest, og der fedes ca. 30 Svin aarlig. Stuehuset er ældre, men moderniseret og paalagt fast Tag i 1955, Stald og Lade er opført 1954.

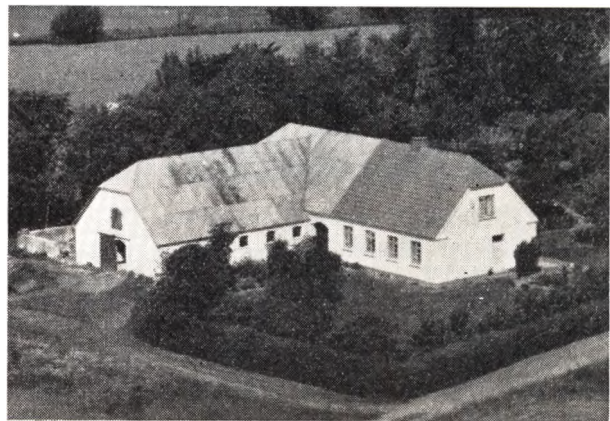

JENSEN, CARL JOHAN, Gaardejer,

»Agersbæk«, Knivholt Mark, Frederikshavn,
er født i Vrejlev 1. 5. 1896. Forældre: Chr. Jensen og Hustru Martine. Carl Johan Jensen er gift med Petrea

Karoline, f. Pedersen i Ingstrup 20. 4. 1901. Forældre: Ferdinand Pedersen (Mørch) og Hustru Marie, f. Nielsen. I Ægteskabet er 4 Børn: Esther 25. 9. 1927, Margrethe 21. 1. 1929, Gunnar Hauge 16. 4. 1930 og Birthe Marie Martine 17. 8. 1937. Carl Johan Jensen købte i 1925 Jorden Matr. Nr. 1c og opførte Bygningerne i 1926. Arealet er 12,5 Tdr. Ld. og normal Besætning 6 Køer plus Opdræt, 7 Svin og 2 Heste. Siden Opførelsen har Jensen bygget Høsehus og Maskinhus. Ejds. 28.000 Kroner.

JENSEN, CHR., Gaardejer,
»Haven«, Faurholt, Kvissel,
er født i Gærum 18. 6.

JENSEN, EJNAR CHR., Gaardejer,
»Langager«, Mejling, Kvissel,
er født i Aasted 14. 7. 1906. Forældre: Chr. Thorvald Jensen og Hustru Karoline, f. Jensen. Ejnar Chr. Jensen er gift med Anine, f. Olsen i Aasted 20. 6. 1910. Forældre: Niels Chr. Olsen og Hustru Katrine, f. Carlsson. I Ægteskabet er 7 Børn: Karen 20. 5. 1930, Birthe 3. 11. 1938, Gerda 10. 10. 1942, Poul og Erik 14. 6. 1945 og Hans og Grethe 28. 9. 1947. Ejnar Chr. Jensen købte 28. 10. 1928 Ejendommen Matr. Nr. 6a af Jens Chr. Jensen, der havde ejet den 9 Aar. Tidligere har Chr. Christensen ejet den mange Aar. Arealet er ca. 20 Tdr. Land, hvoraf Jensen har opdyrket 2 Tdr. Land Hede. Normal Besætning er 8 Køer plus Opdræt, 1 So, 12 Svin og 2 Heste. Bygningerne er opført 1912. Ejds. 26.000 Kr.

JENSEN, HARALD, Gaardejer,
»Skelsig«, Kvissel,
er født samme Sted 4. 3. 1900. Forældre: Carl Marinus Jensen og Hustru Kristine Amalie, f. Sørensen. Harald Jensen er gift med Helga, f. Christensen i Mygdal 25. 6. 1911. Forældre: Chr. Nielsen Christensen og Hustru Thomine. Harald Jensen overtog i 1938 Ejendommen Matr. Nr. 21 efter sin Far, der havde ejet den siden ca. 1887. Arealet er ca. 20 Tdr. Land og normal Besætning 9 Køer plus Opdræt, 2 Søer samt Svin og 2 Heste. Stuehuset er opført 1957, Laden 1955, Stalden 1930 og 1955. Ejds. 42.000 Kr.

JENSEN, JENS, Gaardejer,
»Vestergaard«, Mejling, Kvissel,
er født i Kvissel 1. 8. 1908. Forældre: Chr. Thorvald Jensen og Hustru Karoline, f. Jensen. Jens Jensen er gift med Kristine, f. Jensen i Hjørring 4. 6. 1918. Forældre: Bertil Jensen og Hustru Amalie. I Ægteskabet er 4 Børn: Kirsten, Sonja, Erling og Else. Jens Jensen overtog i 1937 Ejendommen efter sin Far, der havde ejet den siden 1920. Arealet er 24 Tdr. Land og normal Besætning 9 Køer plus Opdræt, 2 Søer, 10 Svin og 2 Heste. Stuehuset er ca. 75 Aar gammelt, Laden opført 1918, og Kostalden 1952. Gaarden ligger ca. 2 km sydvest for Kvissel.

JENSEN, JOHS., Landmand,
»Rosenhøj«, Aasted, Kvissel,
er født i Kvissel 2. 3. 1898. Forældre: Andreas Jensen og Hustru Ernstine, f. Precht. Johs. Jensen er gift med Marie, f. Pedersen i Serritshøj 11. 3. 1899. Forældre: Niels P. Pedersen og Hustru Sørine, f. Christensen. I Ægteskabet er 1 Barn: Ernstine 12. 3. 1925. Johs. Jensen købte i 1924 Ejendommen af Jørgen Jacobsen, der havde ejet den ca. 35 Aar. Arealet er 7 ha og normal Besætning 5 Køer plus Opdræt, 2 Søer, 2 Heste og der fedes ca. 20 Svin årlig. Siden Overtagelsen har Jensen tilkøbt ca. 1½ ha. Lade og Kostald er opført 1939,

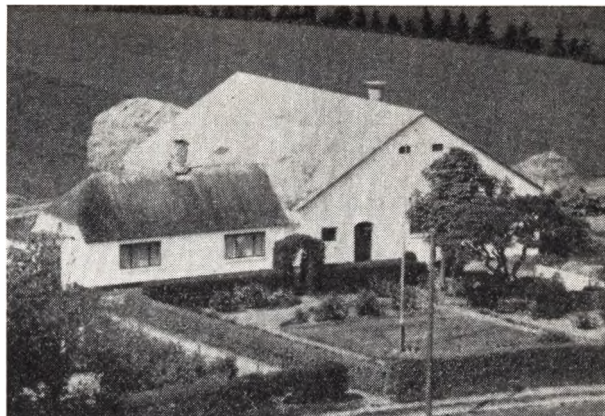

Stuehuset ombygget 1954 og paalagt fast Tag. Ejendommen ligger ca. 4 km fra Kvissel.

JENSEN, KNUD, Gaardejer,
»Højvang«, Frederikshavn,
er født samme Sted 28. 3. 1934. Knud Jensen er gift med Inga, f. Poulsen i Gærum 5. 9. 1935. Knud Jensen overtog 1. 1. 1958 Ejendommen efter sin Far, der havde ejet den siden 1920. Arealet er 17½ ha og normal Besætning 10 Køer plus Opdræt, 1 So, Svin og 2 Heste. Stuehuset er opført 1900, Laden 1953 mens Stalden er ældre.

JENSEN, ORLA, Landmand,
»Østerbyhus«, Aasted, Kvissel,
er født i Aasted 27. 5. 1930. Forældre: Jens Alfred Jensen og Hustru Elna, f. Pedersen. Orla Jensen er gift med Elise, f. Madsen i Herring 21. 1. 1934. Forældre: Aage Madsen og Hustru Esther, f. Henriksen. I Ægteskabet er 1 Barn: Ulla 21. 8. 1957. Orla Jensen købte 15. 12. 1957 Ejendommen af Henry Nielsen, der havde ejet den i 7 Aar. Arealet er 7 Tdr. Land plus 14 Tdr. Land Jord i Forpagtning fra Præstegaarden. Normal Besætning er 6 Køer plus Opdræt, 1 Hest og der fedes ca. 40 Svin årlig. Bygningerne er opført 1927. Ejendommen ligger i Aasted By ca. 8 km fra Frederikshavn.

LARSEN, HARTVIG, Gaardejer,
»Nr. Grønlund«, Aasted, Kvissel,
er født samme Sted 8. 2. 1917. Forældre: Peter Larsen og Hustru Thekla, f. Sørensen. Hartvig Larsen er gift med Betty, f. Madsen i Elling 3. 11. 1920. Forældre: Oskar Madsen og Hustru Anna, f. Jensen. I Ægteskabet er 3 Børn: Inger Liss 16. 12. 1943, Asger 19. 3. 1946 og Mængit 30. 1. 1951. Hartvig Larsen overtog i 1942 Gaarden efter sin Far, der havde ejet den siden 1905, da han efter 22 Aars Ophold i Californien vendte hjem. Arealet er 26 Tdr. Land, hvoraf ca. 6 Tdr. Land er Eng og Granskov. Normal Besætning er 10 Køer plus Opdræt, 2 Heste og der fedes ca. 30 Svin årlig. Stuehus, Lade og Kostald er opført 1923 efter Brand, mens Svinestalden er bygget 1956. Gaarden ligger 1 km fra Rydahl og 11 km fra Frederikshavn.

JØRGENSEN, OTTO, Gaardejer,
»Nr. Nistrup«, Ravnshøj, Kvissel,
er født i Jerslev 14. 1. 1902. Forældre: Chr. Jørgensen og Hustru Larsine, f. Sørensen. Otto Jørgensen er gift med Edith, f. Nielsen i Dronninglund 22. 6. 1916. Forældre: Henry Nielsen og Hustru Marie, f. Engelsted. I Ægteskabet er 4 Børn: Jørgen 4. 3. 1929, Ole 13. 1.

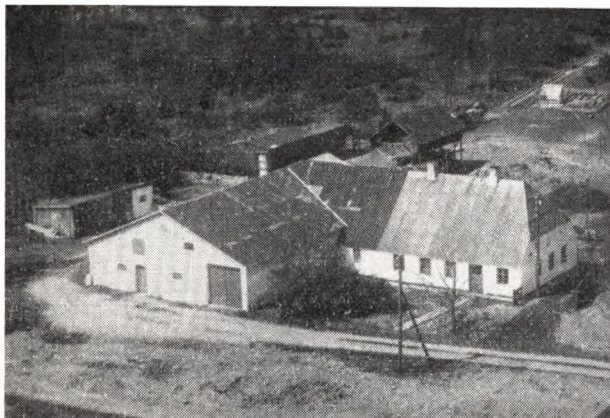

1938, Hans 17. 6. 1942 og Niels 14. 1. 1949. Otto Jørgensen købte i 1949 Ejendommen af Chr. Jensen, der havde ejet den 2½ Aar. Tidligere ejede Chr. Hansen den i ca. 30 Aar. Arealet er 15,3 ha og normal Besætning 8 Køer plus Opdræt, 2 Søer, 2 Heste og 30 Svin. Udbygningerne er opført 1952 mens Stuehuset er ældre, men moderniseret 1954. Jensen har før i 15 Aar ejet »Sdr. Mølle« i Ø. Hjenmitslev og før igen haft Forpagtningen af »Vorbjerggaard« i 7 Aar.



LARSEN, JENS, Landmand,
 »Højbjerg«, Gærum, Frederikshavn,
 er født i Horsens 1. 4. 1904. Forældre: Laurits Larsen og Hustru Kristiane, f. Larsen. Jens Larsen er gift med Lea, f. Christensen i Aasted 20. 2. 1906. Forældre: Jens Chr. Christensen f. 19. 5. 1884 og Hustru Mathilde, f. Christensen. I Ægteskabet er 3 Børn: Aase 28. 4. 1932, Anny 12. 6. 1935 og Ole 15. 6. 1941. Jens Larsen købte i 1944 Ejendommen af Chr. Jensen, der havde ejet den siden 1920. Tidligere har Jens Andersen ejet den nogle Aar. Arealet er 10 Tdr. Land og normal Besætning 6 Køer plus Opdræt, 3 Søer, Svin og 2 Heste. Kostalden er opført 1957, Stuehuset 1902, men senere moderniseret og udvidet. Ejendommen ligger ca. 3 km fra Stenhøj. Tidligere har Larsen ejet et Hus i Aasted i 10 Aar som han opførte i 1934.

NIELSEN, ALFRED, Gaardejer,
 »Krogen«, Aasted, Kvissel,
 er født i Stenhøj 21. 12. 1910. Forældre: Niels Chr. Nielsen og Hustru Johanne, f. Larsen. Alfred Nielsen er gift med Hedvig Agathe, f. Christensen i Trøderup 6.

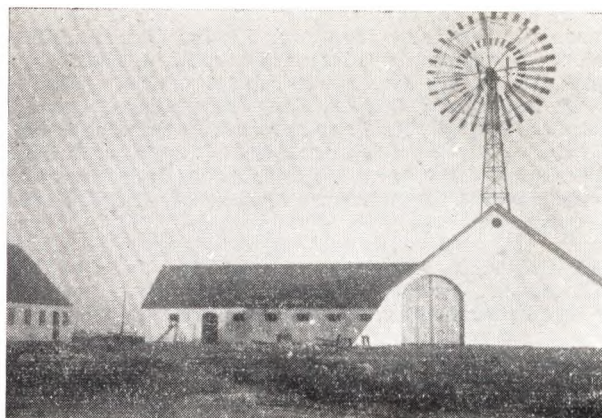

Gaarden i 1935

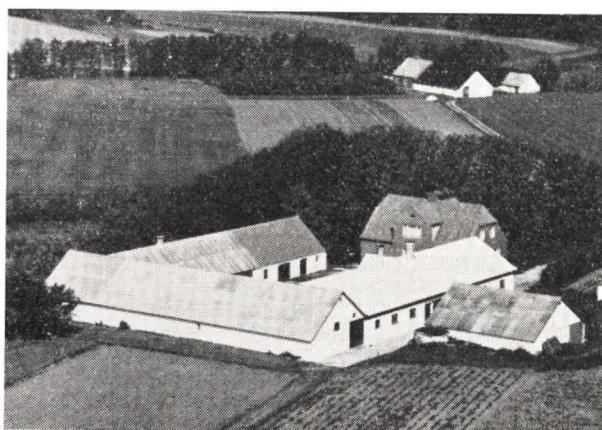

Gaarden i 1958

2. 1914. Forældre: Martin Christensen og Hustru Margrethe. I Ægteskabet er 3 Børn: Agnethe 4. 5. 1933, Inger 30. 10. 1940 og Leif 25. 4. 1948. Alfred Nielsen købte i 1935 Ejendommen af Chr. Andreasen, der havde ejet den mange Aar og overtaget den efter sin Far. Arealet er 34½ Td. Land og normal Besætning 12 Køer plus Opdræt, 2 Heste og der fødes ca. 90 Svin årlig. Stuehuset er opført 1946-47, Halvdelen af den sydlige Længe 1938, Laden udvidet med 12 Alen i 1938, og Kostalden 1956. Gaarden ligger ca. 7 km fra Frederikshavn og ½ km No rd for Aasted.

NIELSEN, ALFRED, Gaardejer,
 »Østerled«, Mejlling, Kvissel,
 er født i Hørby 22. 7. 1910. Forældre: Ole Chr. Nielsen og Hustru Marie, f. Andersen. Alfred Nielsen er gift med Johanne, f. Sørensen i Voldstrup 24. 12. 1910. Forældre: Chr. Sørensen og Hustru Marie, f. Jensen. I Ægteskabet er 3 Børn: Tekla 29. 7. 1932, Grethe 15. 8. 1939 og Finn Ole 30. 11. 1945. Alfred Nielsen købte 1. 9. 1937 Ejendommen Matr. Nr. 8c, 6b og 10 af Chr. Klitholm, der havde ejet den i 17 Aar. Tidligere har Chr. Jensen boet her i ca. 17 Aar. Arealet er 19½ Td. Land, hvoraf Nielsen har beplantet de 5 Tdr. Land med Gran og Fyr. Normal Besætning er 6 Køer plus Opdræt, 8 Svin og 2 Heste. Stuehuset er ca. 150 Aar gammelt,

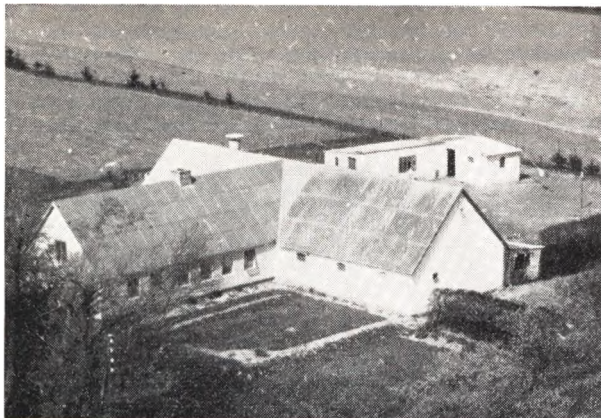

men siden ombygget og moderniseret, Kostald og Lade er ogsaa ombyggede. Ejds. 20.000 Kr.

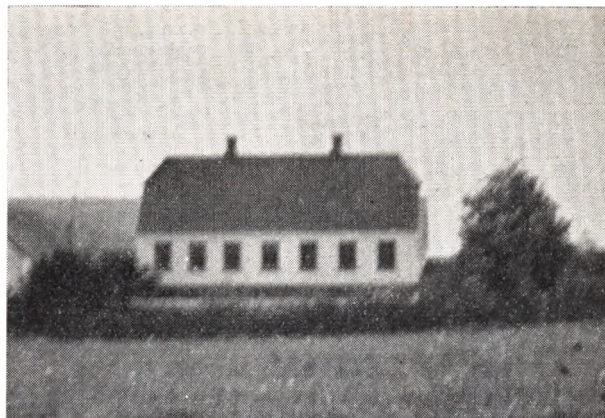

har før i 12 Aar ejet en Villa i Kvissel, som han selv har bygget.



NIELSEN, ARNE, Gaardejer,
Faurholt, Kvissel,

er født samme Sted 8. 7. 1921. Forældre: Jens Nielsen og Hustru Agnes Kristine, f. Jensen. Arne Nielsen er gift med Inger, f. Jensen i Aasted 9. 5. 1932. Forældre: Jens Jensen og Hustru Theodora, f. Thomsen. Arne Nielsen overtog i Februar 1954 Gaarden efter sin Far, der havde ejet den ca. 40 Aar og ogsaa overtaget den efter sin Far. Arealet er 72 Tdr. Land og normal Besætning 18 Køer plus Opdræt, 2 Søer, 2 Heste, Traktor, og der fedes ca. 20 Svin aarlig. Stuehuset er ca. 100 Aar gammelt mens Udbygningerne er opført 1949 efter Brand. Ejds. 72.000 Kr.

NIELSEN, CARL, Gaardejer,

»Sdr. Elsig«, Aasted, Kvissel,

er født i Skærum 4. 5. 1905. Forældre: Peter Nielsen og Hustru Johanne, f. Nielsen. Carl Nielsen er gift med Viola, f. Thomsen i Aasted 2. 10. 1909. Forældre: Chr. Thomsen og Hustru Juliane Regina, f. Johansen. I Ægteskabet er 1 Barn: Mona 16. 8. 1945. Carl Nielsen købte 11. 6. 1946 Ejendommen af Carl Christensen, der havde ejet den 48 Aar og overtaget den efter sin Far. Arealet er 18 Tdr. Land og normal Besætning 5 Køer plus Opdræt, 10 Svin og 1 Hest. Stuehuset er opført 1928 mens Udbygningerne er restaurerede 1926. Ejendommen ligger ca. 8 km fra Frederikshavn. Nielsen

NIELSEN, FERDINAND, Gaardejer,

»Nymark«, Aasted, Kvissel,

er født i Aasted 8. 9. 1907. Forældre: Hans Nielsen og Hustru Line, f. Pedersen. Ferdinand Nielsen er gift med Minna, f. Nielsen i Hørby 16. 8. 1912. Forældre: Niels Nielsen og Hustru Johanne, f. Larsen. I Ægteskabet er 2 Børn: Svend Aage 12. 12. 1934 og Møller Henrik 30. 1. 1943. Ferdinand Nielsen købte i 1943 Gaarden af Johs. Pedersen, der havde ejet den 6 Aar. Tidligere har Ole Olsen ejet den mange Aar og det er ham som har opført den. Arealet er 31 Tdr. Ld. og normal Besætning 14 Køer plus Opdræt, 4 Søer, 2 Heste og der fedes ca. 50 Svin aarlig. Kostald og Lade er opført 1925, Stuehuset for ca. 50 Aar siden men moderniseret 1944. Ejendommen ligger ca. 11 km fra Frederikshavn og 2 km fra Aasted. Tidligere har Nielsen i ca. 10 Aar ejet »Kringelhede« i Hørnsted med et Areal paa 38 Tdr. Land, denne ejes nu af Georg Christensen.

OLSEN, EJNAR, Husmand,

»V. Studsbjerg«, Tolne,

er født i Givskud 28. 6. 1898. Forældre: Valdemar Olsen og Hustru Abelone, f. Jørgensen. Ejnar Olsen er gift med Agnes, f. Larsen i Ugilt 10. 4. 1898. Forældre: Martin Larsen og Hustru Johanne. I Ægteskabet er 11 Børn: Lilly, Ingemann, Olga, Dagny, Odo, Leksmand, Grethe, Elly, Maja, Jytte og Tesse. Ejnar Olsen købte 13. 5. 1933 Ejendommen Matr. Nr. 28c af Aksel Pedersen med et Areal paa 13 Tdr. Land. Normal Besætning er 4 Køer plus Opdræt, 2 Heste, 4 Søer og der fedes ca. 4 Svin aarlig. Ejds. 15.000 Kr. Bygningerne er opført af Olsen 1945 paa nær Høsehøuset som blev bygget 1958.

OLESEN, HELGA, Gaardejer,

»Mellerstedet«, Mejlbjerg, Kvissel,

er født i Skærum 4. 7. 1900. Forældre: Chr. Sørensen og Hustru Kristine Marie, f. Christensen. Helga Olesen var gift med Conrad Godtfred Olesen, f. i Aasted 11. 12. 1894 og død 1946. Forældre: Thomas Chr. Olesen og Hustru Karen Marie. I Ægteskabet var 7 Børn: Thomas Chr. 21. 12. 1922, Knud Valdemar 2. 4. 1924, Mary Marie 16. 3. 1928, Sara Elvine 6. 9. 1932, Thorvald Magnus 23. 12. 1933, Irma Birgit 1. 4. 1937 og Nora Katrine 13. 1. 1939. Conrad Olesen overtog i 1926 Ejendommen og Fru Olesen har drevet den siden sin Mandes Død. Arealet er 12 Tdr. Land og normal Besætning 4 Køer plus Opdræt, 1 So, 1 Hest samt Svin. Laden er opført 1931, mens Stuehus og Kostald er ældre, men moder-

niserede og i 1946 paalagt fast Tag. Ejendommen ligger ca. 2½ km sydvest for Kvissel. Sønnerne Thorvald og Thomas skiftes til at bestyre Ejendommen for deres Mor.

OLSEN, OLUF, Landmand,
»Røntvedhus«, Aasted, Kvissel,

er født i Gærum 17. 12. 1891. Oluf Olsen er gift med Signe, f. Mathiasen i Aasted 6. 7. 1906. Oluf Olsen købte i 1926 Ejendommen af Møller Bendixsen, der havde ejet den ca. 10 Aar. Arealet er 12 Tdr. Land og normal Besætning 6 Køer plus Opdræt, 5 Svin og 2 Heste. Laden er opført 1928, mens de øvrige Bygninger er ældre.

PEDERSEN, CHR., Landmand,
»Lybæk«, Aasted, Kvissel,

er født samme Sted 10. 10. 1900. Forældre: Niels Chr. Pedersen og Hustru Sine, f. Carlsen. Chr. Pedersen er gift med Emilie, f. Jensen i Gærum 29. 3. 1899. Forældre: Anthon Jensen og Hustru Kristine, f. Christensen. I Ægteskabet er 2 Børn: Esther 23. 5. 1922 og Harding 21. 4. 1931. Chr. Pedersen overtog i 1921 Ejendommen efter sin Mor, der havde drevet den siden sin Mands Død 1910, og han havde ejet den siden ca. 1883. Arealet er 12 Tdr. Land og normal Besætning 5 Køer plus Opdræt, 2 Søer, 8 Svin og 2 Heste. Stuehuset er opført 1900 men siden moderniseret og paalagt fast Tag. Stalden er ombygget 1931, mens Laden er blevet paalagt fast Tag. Ejendommen ligger ca. 5 km fra Kvissel.

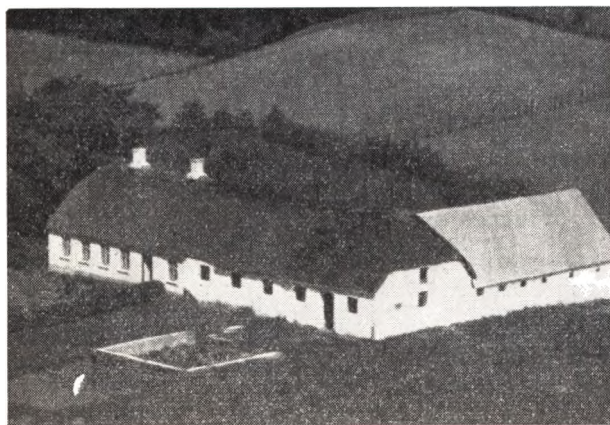

RASMUSSEN, SVEND AAGE, Gaardejer,
»Elisehøj«, Aasted, Kvissel,

er født i Taars 30. 10. 1926. Forældre: Hans M. Rasmussen og Hustru Anine, f. Christensen. Svend Aage Rasmussen er gift med Grethe, f. Sørensen i Aasted 8. 12. 1934. Forældre: Johs. Sørensen og Hustru Ellen, f. Olsen. I Ægteskabet er 2 Børn: Jan 28. 6. 1956 og Preben 18. 4. 1958. Svend Aage Rasmussen købte 8. 5. 1955 Ejendommen af Jens A. Pedersen, der havde ejet den 35 Aar og var født her. Arealet er 19½ Td. Land og normal Besætning 7 Køer plus Opdræt, 2 Søer, 1 Hest samt Svin. Bygningerne er opført 1912. Ejendommen ligger 9 km fra Frederikshavn og 1½ km fra Aasted.

SØRENSEN, AKSEL, Gaardejer,
»Egedal«, Stenhøj, Frederikshavn,
er født samme Sted 6. 8. 1929. Forældre: Marinus Sørensen og Hustru Martine, f. Nielsen. Aksel Sørensen

overtog i December 1957 Ejendommen efter sin Far, der havde ejet den siden 1923, og da oprettet den paa Jord udstykket fra »Egeshovedgaard«. Arealet er 18 Tdr. Land og normal Besætning 8 Køer plus Opdræt, 10 Svin og 2 Heste. Ejendommen ligger i den vestlige Del af Skærum Sogn med Markskel mod Lendum.

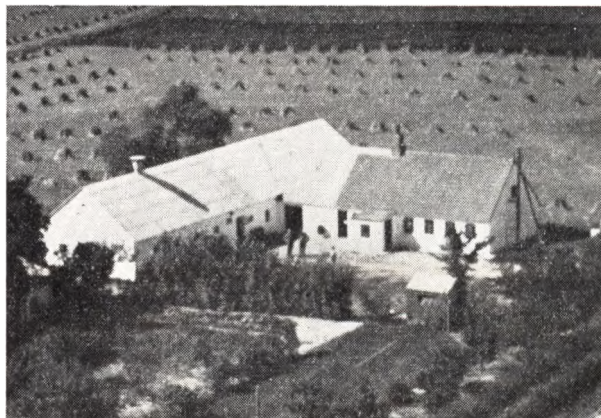

SØRENSEN, ARNE, Gaardejer,
»Pandbjerg«, Stenhøj, Frederikshavn,
er født i Tolne 4. 6. 1915. Forældre: Martin Sørensen f. i Gærum og Hustru Jensine, f. Severinsen i Voldstrup. Arne Sørensen er gift med Elise, f. Christensen i Flåde-Gærum 11. 12. 1914. Forældre: Chr. Christensen f. i Understed og Hustru Marie, f. Larsen i Uggerby. I Ægteskabet er 6 Børn: Hedvig 14. 2. 1942, Vera 22. 5. 1944, Thonkild 23. 5. 1947, Kjeld 8. 5. 1952, Inger 20. 10. 1954 og Jørgen 3. 7. 1955. Arne Sørensen købte i Oktober 1945 Ejendommen af Jens Christensen, Pandbjerg, der havde ejet den ca. 50 Aar og overtaget den efter sin Far. Arealet er 12 Tdr. Land og normal Besætning 5 Køer plus Opdræt, samt Svin og 1 Hest. Laden er opført 1951, Stalden omforandret 1947, og Stuehuset ombygget 1953. Ejendommen ligger 2 km nord for Stenhøj. Sørensen har før i 1½ Aar ejet en Ejendom i Lyngsaa med 20 Tdr. Land og før Fru Sørensens Fødegård »Bakgaarden« i Grønholt fra 1940—42.

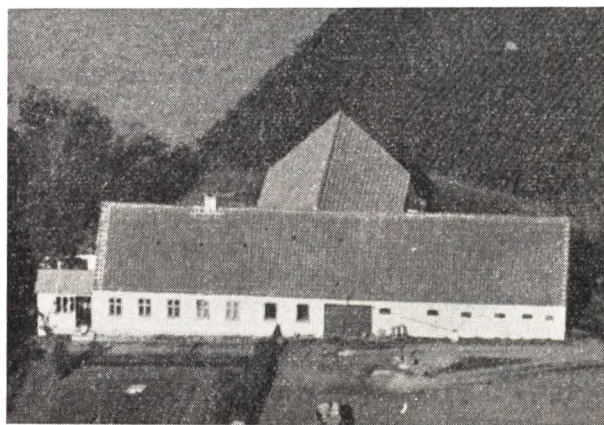

SØRENSEN, KARL, Gaardejer,
»Højmark«, Gærum, Frederikshavn,
er født i Hørmested 3. 11. 1912. Forældre: Martin Sørensen og Hustru Jensine, f. Severinsen. Karl Sørensen

er gift med Valborg, f. Andersen i Torslev 2. 2. 1913. Forældre: Chr. Andersen og Hustru Amalie, f. Haven. I Ægteskabet er 2 Børn: Inma Lillian 31. 1. 1940 og Birthe Lis 23. 3. 1950. Karl Sørensen købte i 1946 Ejendommen af Mads Hønsen, der havde ejet den ca. 10 Aar. Arealet er 14 Tdr. Land og normal Besætning 8 Køer plus Opdræt, 3 Søer, 2 Heste og der fødes ca. 20 Svin aarlig. Bygningerne er opført ca. 1904, dog har Sørensen bygget Hønseshus og Vognport samt moderniseret Stuehuset. Ejendommen ligger ca. 3 km fra Stenhøj. Tidligere har Sørensen i 9 Aar ejet en Ejendom i Torslev med 18 Tdr. Land so mnu ejes af Poul Christensen.



THOMSEN, JAKOB, Gaardejer,

Fauerholt, Kvissel,

er født i Understed 22. 8. 1911. Forældre: Thomas Thomsen og Hustru Laura. Jakob Thomsen er gift med Verna, f. Christensen samme Sted 1. 1. 1912. Forældre: Chr. P. Christensen og Hustru Marie, f. Christensen. I Ægteskabet er 3 Børn: Villy 3. 9. 1940, Ivan 1. 6. 1943 og Aage 10. 7. 1945. Jakob Thomsen overtog i 1945 Ejendommen Matr. Nr. 1r efter sin Svigerfar, der havde ejet den mange Aar og den har gennem ca. 200 Aar været i Slægtens Eje. Arealet er 50 Tdr. Land og normal Besætning 14 Køer plus Opdræt, 4 Søer, ca. 30 Svin og 3 Heste. Bygningerne er opført for ca. 90 Aar siden paa nær Laden som er bygget 1927. Ejdisk. 56.000 Kr. Jakob Thomsen har før i 4 Aar ejet en Ejendom i Aasted med 16 Tdr. Land som blev solgt til Malling Christensen.

THOMSEN, KARSTEN, Landmand,

»Birkelund«, Stenhøj, Frederikshavn,

er født i Tørring 25. 5. 1924. Forældre: Carl Thomsen og Hustru Johanne Marie, f. Damgaard. Karsten Thomsen er gift med Olga, f. Christensen i Voer 3. 9. 1927. Forældre: Frode Christensen og Hustru Katrine, f. Nielsen. I Ægteskabet er 2 Børn: John 13. 10. 1952 og Lili Marie 19.8. 1957. Karsten Thomsen købte i 1950



Ejendommen af Niels Møller Iversen, der havde ejet den ca. 5 Aar og overtaget den efter Martin Nielsen, som havde den i mange Aar. Arealet er 5 Tdr. Land og normal Besætning 3 Køer plus Opdræt, 2 Søer og Smaagrise. Der findes ogsaa Traktor, da der drives Maskinstation. Bygningerne er opført ca. 1900, men siden moderniserede.



THOMSEN, OSKAR, Gaardejer,

»Ravnshøjhus«, Frederikshavn,

er født i Elling 8. 3. 1905. Forældre: Jørgen Thomsen og Hustru Akseline, f. Miikkelsen. Oskar Thomsen er gift med Agnes, f. Sørensen i Skærum 22. 12. 1905. Forældre: Marinus Sørensen og Hustru Gine, f. Jensen. I Ægteskabet er 2 Børn: Poul Egon 31. 3. 1933 og Bent 4. 3. 1943. Oskar Thomsen købte 1. 9. 1929 Ejendommen Matr. Nr. 21 af Andreas Christensen, der havde ejet den ca. 50 Aar. Arealet er 7 Tdr. Land, hvoraf Thomsen har tilkøbt 1 Td. Land. Normal Besætning er 5 Køer plus Opdræt, 2 Søer, Smaagrise og 1 Hest. Stuehuset er opført 1896, Stald og Lade 1932, Garage og Hønseshus ca. 1939. Ejdisk. 18.000 Kr. iden 1929 har Thomsen været ansat som Amtsvejmand.

SKT. OLAJ SOGN

ANDREASEN, ERNST, Gaardejer,

»Aagaard«, Gaarestrup, Hjørring,
er født i Sæby 18. 5. 1893. Forældre: Carl Andreasen og Hustru Petrine, f. Pedersen. Ernst Andreasen er gift med Krista, f. Pedersen i Skæve 21. 2. 1906. Forældre: Godtfred Pedersen og Hustru Sine, f. Mortensen. I Ægteskabet er 8 Børn: Poul, Hans, Erling, Henning, Knud, Jørgen, Alice og Bente. Ernst Andreasen købte i 1929 Gaarden Matr. Nr. 7ld af Carl Jensen, der kun ejede den kort Tid. Arealet er 73½ Td. Ld. og normal Besætning 25 Køer plus Opdræt, 2 Søer, ca. 30 Svin og 4 Heste. Kostald og Lade er ombyggede, Laden i 1956, mens de øvrige Bygninger er ældre. Ejds. 96.000 Kroner.



CHRISTENSEN, ASGER, Gaardejer,

»Søndergaard«, Højene, Hjørring,
er født i Mygdal 11. 7. 1916. Forældre: Chr. Christensen og Hustru Martha, f. Jepsen. Asger Christensen er gift med Karla, f. Pedersen i Tornby 23. 7. 1920. Forældre: Jens Pedersen og Hustru Ida, f. Andersen. I Ægteskabet er 4 Børn: Poul Erik 12. 2. 1943, Mogens 10. 12. 1945, Bent 6. 6. 1948 og Jytte 31. 8. 1955. Asger Christensen købte i 1941 Gaarden Matr. Nr. 2b af sin Far, der havde ejet den siden 1917 og da købt den af Hans P. Thøgersen. Arealet er ca. 23 Tdr. Ld. i Dag, men der er solgt ca. 5 Tdr. Ld. til Byggegrunde. Normal Besætning er 10 Køer plus Opdræt, 2 Søer, 20 Svin og Traktor. Stuehuset er opført 1918, Kostalden 1919 og Laden ca. 1915. Ejds. 54.000 Kr.

CHRISTENSEN, HANS AAGE, Gaardejer,

»Ø. Skovlund«, Højene, Hjørring,
er født i Tornby 27. 5. 1925. Forældre: Peder Christensen og Hustru Martha, f. Heilesen. Hans Aage Christensen er gift med Elly Marie, f. Pedersen i Vejby 6. 10. 1927. Forældre: Martin Pedersen og Hustru Emma,

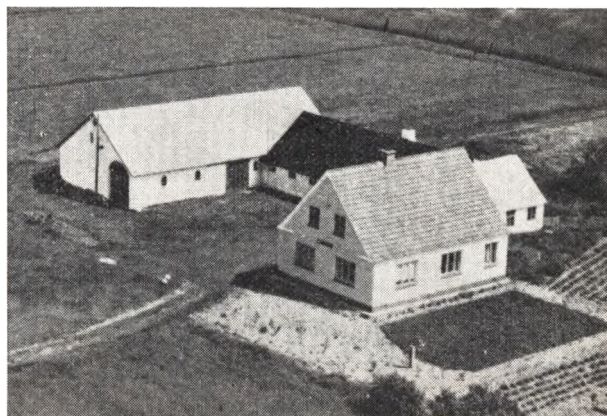

f. Andersen. I Ægteskabet er 2 Børn: Kirsten 8. . 1954 og Niels Erik 24. 3. 1957. Hans Aage Christensen købte 6. 4. 1951 Ejendommen Matr. Nr. 5e m. fl. af Thomas Olsen, der havde ejet den 1½ Aar. Tidligere har Morten Mortensen, som er født her, boet her i mange Aar. Arealet er 7,9 ha og normal Besætning 6 Køer plus Opdræt, 3 Søer, 8 Svin og 2 Heste. Stuehuset er opført 1940. Laden 1936, mens Kostalden er ældre. Ejds. 27.000 Kr.



JENSEN, JENS CHR., Landmand,

Vellingshøj, Hjørring,
er født i Sdr. Harritslev 24. 3. 1895. Forældre: Mads Chr. Jensen og Hustru Inger Marie, f. Kristiansen. Jens Chr. Jensen er gift med Anna, f. Jørgensen i Randers 13. 12. 1898. Forældre: Anders Jørgensen og Hustru Edel, f. Nielsen. I Ægteskabet er 2 Børn: Lilly 5. 7. 1922 og Nelly 23. 8. 1930. Jens Chr. Jensen købte i 1928 Ejendommen Matr. Nr. 3g m. fl. af Andreas Niel-

sen, der havde ejet den 4½ Aar. Tidligere har Søren Broen boet her gennem en lang Aarrække. Arealet er 5 ha og normal Besætning 5 Køer plus Opdræt, 1 So, 4 Svin og 2 Heste. Udbygningerne er opført ca. 1920, mens Stuehuset er ca. 150 Aar gammelt. Jensen har moderniseret Bygningerne samt paalagt fast Tag. Ejds. 25.000 Kr. Tidligere har Jensen bestyret flere Gaarde her i Vendsyssel.

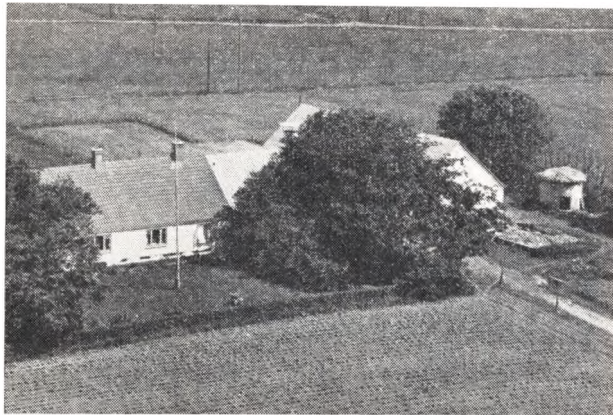

JAKOBSEN, GUNNAR, Gaardejer,
»Højbo«, Hjørring,

er født i Sejlstrup 13. 10. 1930. Forældre: Sigurd Jakobsen og Hustru Katrine, f. Jepsen. Gunnar Jakobsen er gift med Britta, f. Thomsen i »Højvang«, Vrejlev, 11. 1. 1938. Forældre: Jens Thomsen og Hustru Margrethe, f. Thorn. Gunnar Jakobsen købte 9. 12. 1957 Ejendommen af Henry Isaksen, der havde ejet den i 10 Aar. Arealet er 14 Tdr. Ld. og normal Besætning 7 Køer, 5 Ungkreaturer, 2 Søer, 19 Svin og 2 Heste. Bygningerne er opført for ca. 35 Aar siden paa nær Høsehøuset, som er bygget 1957. Ejds. 32.000 Kr.

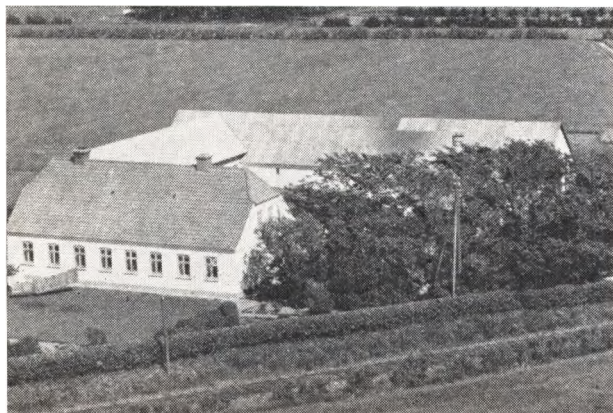

JØRGENSEN, PEDER, Gaardejer,
Vellingshøj, Hjørring,

er født i Hæstrup 26. 9. 1901. Forældre: Sakarias Jørgensen og Hustru Mathilda, f. Jensen. Peder Jørgensen overtog i 1958 Gaarden Matr. Nr. 11a efter sin Mor, der havde drevet den siden sin Mands Død 1948 med Jørgensen som Bestyrer. Jørgensens Far ejede Gaar-

den fra 1915. Arealet er ca. 28 Tdr. Ld. og normal Besætning 12 Køer plus Opdræt, 25 Svin, 4 Søer og 2 Heste. Stuehuset er opført 1925, nordre Længe 1953, mens de øvrige Bygninger er ældre, men udvidede og paalagt fast Tag. Ejds. 49.000 Kr.

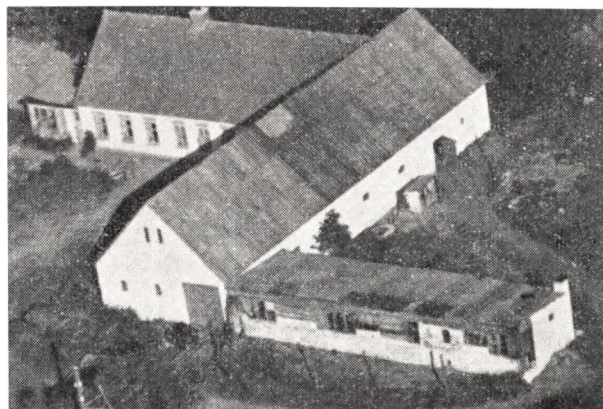

MADSEN, ALFRED, Gaardejer,
Højene, Hjørring,

er født i Bjergby 2. 11. 1899. Forældre: Jens P. Madsen, »Haubæk«, og Hustru Ane, f. Christensen. Alfred Madsen er gift med Kristine, f. Olsen i Flade 2. 3. 1908. Forældre: Peter Olsen og Hustru Emilie, f. Christensen. I Ægteskabet er 6 Børn: Aase 13. 2. 1934, Jens 29. 1. 1940, Ketty 6. 9. 1937, Lillian 26. 9. 1941, Leif 2. 10. 1943 og Ane Margrethe 13. 2. 1946. Alfred Madsen købte i 1928 Ejendommen Matr. Nr. 1c og 4a af Johs. Nielsen, der havde ejet den mange Aar. Arealet er 16 Tdr. Ld. og normal Besætning 10 Køer plus Opdræt, 2 Søer, 8 Svin og 2 Heste. Bygningerne er opført for ca. 70 Aar siden, men siden blevet moderniserede. Ejds. 29.500 Kr.

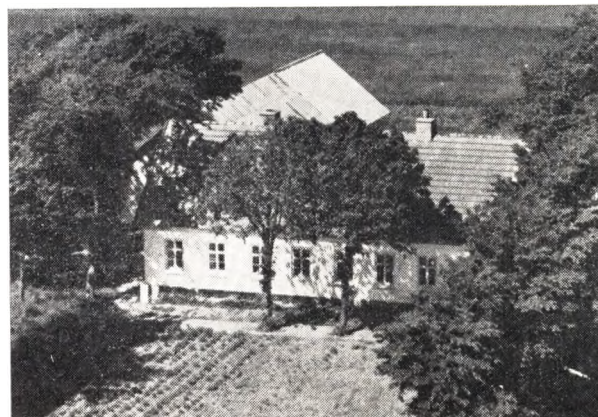

MORTENSEN, JENS, Arbejdsmand,
»Grønhøjgaard«, Højene, Hjørring,

er født i Vadum 27. 10. 1919. Forældre: Johs. Mortensen og Hustru Sørine, f. Jensen. Jens Mortensen er gift med Gerda Marie, f. Nielsen i Vrendsted 18. 3. 1910. Forældre: August Nielsen og Hustru Amalie, f. Jensen. I Ægteskabet er 7 Børn: Egon 13. 1. 1929, Nancy 23. 4. 1930, Ketty 17. 12. 1931, Henny og Merry 27. 11.

1936, Sonja 5. 10. 1944 og Jonna 16. 1. 1946. Jens Mortensen flyttede hertil i November 1951. Ejendommen ejes af Staten, der overtog den efter Tyskerne. Jorden er lejet ud i smaa Parceller. Mortensen arbejder mest i Hirtshals som Murerarbejdsmand. Fra 1946 til 1951 boede Mortensen i Hjerring.

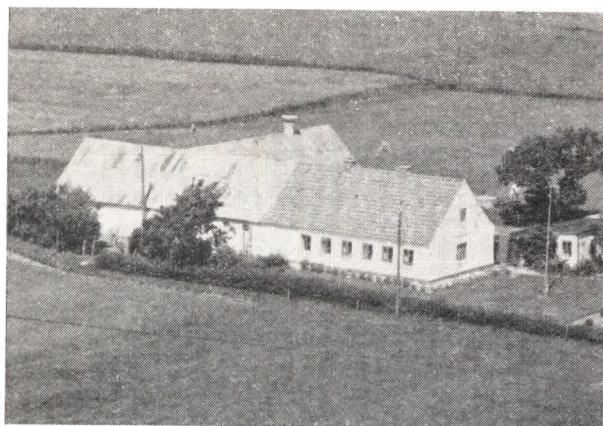

MØLLER, ARNE, Gaardejer,
 »Spangenskær«, Skibsbj, Hjerring,
 er født i Mygdal 20. 5. 1934. Forældre: Chr. Møller og Hustru Karen, f. Larsen. Arne Møller er gift med Else, f. Christiansen i Ugilt 6. 2. 1938. Forældre: Valdemar Albert Christiansen og Hustru Agnes, f. Hansen. Arne Møller købte 1. 2. 1957 Ejendommen Matr. Nr. 10d og 11i af S. Mikkelsen, der havde haft den i 10½ Aar. Tidligere Ejere har været Rasmus Madsen og Anders Lindholt. Arealet er 14 Tdr. Ld. og normal Besætning 8 Køer plus Opdræt, 3 Søer, Svin og 2 Heste. Stuehuset er ca. 100 Aar gammelt, Laden ca. samme Alder, mens Kostalden er nyere. Der er fast Tag paa alle Bygninger. Ejds. 31.000 Kr.

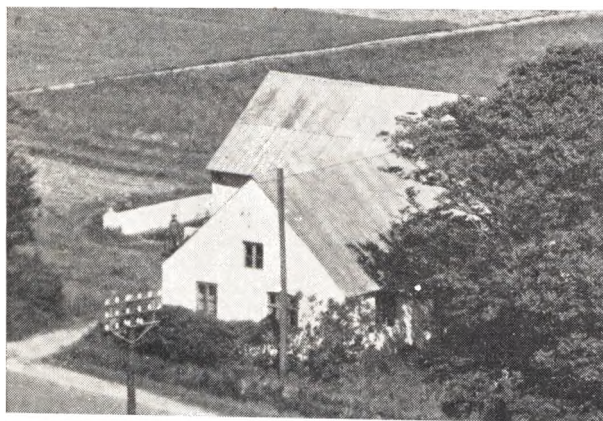

NIELSEN, EGON, Bestyrer,
 »Varbro«, Højene, Hjerring,
 er født i Harritslev 29. 4. 1923. Forældre: J. P. Nielsen og Hustru Thora, f. Nielsen. Egon Nielsen har siden 1. 5. 1957 bestyret Ejendommen, der ejes af Sigrid Jensen, f. i Mygdal 30. 4. 1912, og hendes Forældre er: Søren Chr. Sørensen og Hustru Kirstine, f. Jensen. Fru Jensen har ejet Ejendommen siden sin Mands Død 29.

10. 1956, og han havde da ejet den i ca. 30 Aar. Arealet er 10 Tdr. Ld. og normal Besætning 5 Køer plus Opdræt, 4 Svin og 1 Hest. Kostalden er opført 1914, mens Lade og Stuehus er ældre. Fru Jensens Mand var Vilhelm Johan Jensen, f. 2. 3. 1888 i Taars og død 29. 10. 1956, og de havde 1 Barn: Bodil Marie 4. 9. 1945. Jensens Forældre: Lars Chr. Jepsen og Hustru Martha Marie.

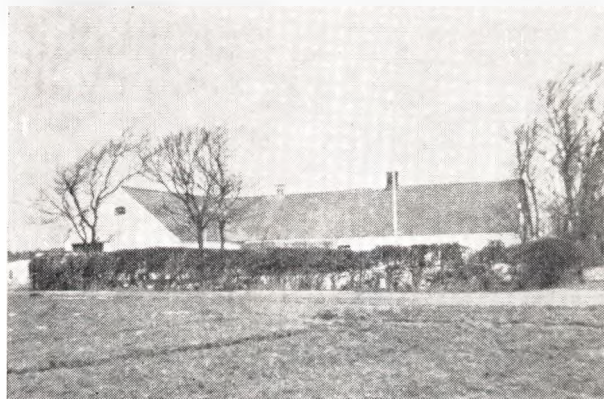

NIELSEN, EJNAR, Landmand,
 Gaarestrup, Hjerring,
 er født i Skallerup 9. 6. 1909. Forældre: Anton Nielsen og Hustru Laura, f. Christensen. Ejnar Nielsen er gift med Astrid Helene, f. Andersen i Tolne 7. 2. 1914. Forældre: Anders Chr. Andersen og Hustru Maren Kirstine, f. Pedersen Larsen. I Ægteskabet er 2 Børn: Erik 24. 3. 1941 og Verner 17. 5. 1946. Ejnar Nielsen købte i 1938 Ejendommen Matr. Nr. 6b m. fl. af Lars P. Jensen, der ejede den nogle Aar Jorden er oprindelig udstykket fra »Gaarestrupgaard«. Arealet er 5 Tdr. Ld. og normal Besætning 4 Køer plus Opdræt, 1 So, Smaagrise og 1 Hest. Bygningerne er opført 1900, men siden moderniserede, bl. a. er Stuehuset helt omforandret og Laden nyopført 1946. Ejds. 19.000 Kr.

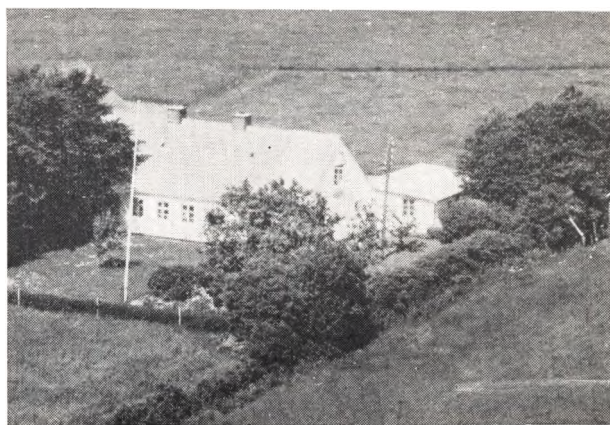

NIELSEN, SVEND, Gaardejer,
 »Søholm«, Skibsbj, Hjerring,
 er født i Ugerby 8. 6. 1932. Forældre: Martinus Nielsen og Hustru Anna, f. Andersen. Svend Nielsen er gift med Grethe Marie, f. Petersen i Vraa 14. 9. 1935. For-

ældre: Jens Lorentz Petersen og Hustru Karen, f. Jensen. Svend Nielsen købte 1. 1. 1958 Gaarden af Andreas Andersen, der ejede den i mange Aar og overtog den efter sin Far. Arealet er 13 Tdr. Ld. og normal Besætning 7 Køer plus Opdræt, 12 Svin og 2 Heste. Stuehuset er ca. 70 Aar gammelt, Laden opført 1926, Hestestalden 1926. mens Kostalden er ældre.



PEDERSEN, ERLING, Gaardejer,
»Nørrelund«, Krustrup, Hjørring,

er født i Furreby 4. 12. 1903. Forældre: Peder Chr. Pedersen og Hustru Sofie, f. Jensen. Erling Pedersen er gift med Ellen, f. Pedersen i Sejlstrup 6. 7. 1908. Forældre: Niels Anthon Pedersen og Hustru Helene, f. Andersen. I Ægteskabet er 3 Børn: Lizzi 8. 7. 1930, Henning 6. 3. 1933 og Edel 7. 1. 1936. Erling Pedersen købte i 1953 Gaarden af Emil Thomsen, der havde ejet den i 19 Aar. Arealet er 15 Tdr. Ld. og normal Besætning 8 Køer plus Opdræt, 2 Søer, 20 Svin og 2 Heste. Udbygningerne er opført 1942, mens Stuehuset er ca. 100 Aar gammelt. Ejds. 29.000 Kr. Tidligere har Pedersen i 24½ Aar ejet en Ejendom i Hundeleiv med 5½ Td. Ld., som nu ejes af Henning Olsen.

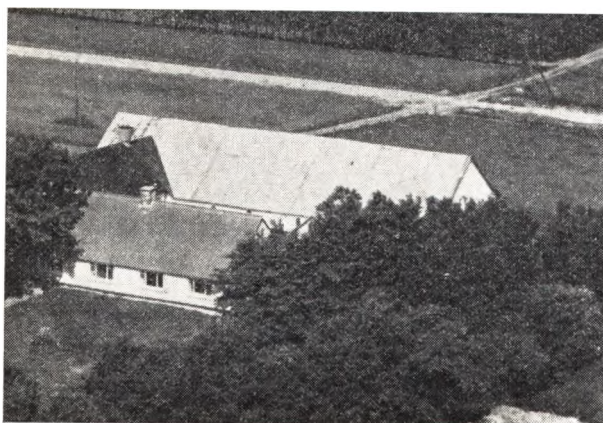

PEDERSEN, THOMAS, Gaardejer,
»Møllergaard«, Hjørring,

er født i Hørmested 6. 2. 1905. Forældre: Peder Pedersen og Hustru Amalie, f. Hansen. Thomas Pedersen er gift med Anna, f. Sørensen i Hæstrup 28. 10. 1911. For-

ældre: Laurits P. Sørensen og Hustru Thomine, f. Pedersen. I Ægteskabet er 2 Børn: Boye Vang 22. 10. 1944 og Inger Marie 17. 2. 1949. Thomas Pedersen købte 1. 9. 1937 Gaarden Matr. Nr. 43a af E. Mortensen, der ejede den i 40 Aar. Arealet er ca. 20 Tdr. Ld., men var før større, da der er solgt ca. 6 Tdr. Ld. fra til Vej og Skole. Normal Besætning er 9 Køer plus Opdræt, 1 So, 15 Svin og 2 Heste. Stuehuset er ca. 100 Aar gammelt, men siden moderniseret, Kostalden for ca. 50 Aar siden, mens de øvrige Bygninger er ældre. Ejds. 46.000 Kr.

SVENDSEN, SØREN, Landmand,
»Øster Toftlund«, Vidstrup,

er født i Taars 15. 2. 1926. Forældre: Julius Svendsen og Hustru Anine, f. Pedersen. Søren Svendsen købte 5. 3. 1957 Ejendommen Matr. Nr. 1k af Aage Lund Christensen, der havde ejet den i ca. 2 Aar. Tidligere har Chr. Christensen boet her i ca. 10 Aar. Arealet er 9 Tdr. Ld. og normal Besætning 6 Køer plus Opdræt, 2 Søer og 1 Hest. Bygningerne er opført for ca. 70 Aar siden. Ejds. 22.000 Kr.

Frederikshavn Sogn



ANDERSEN, KNUD, Gaardejer,
»Engbo«, Flade Enge, Frederikshavn,

er født i Aasted-Skærum 27. 4. 1920. Forældre: Søren Chr. Andersen og Hustru Anna Amalie, f. Haven. Knud Andersen er gift med Else Bodil, f. Jensen i Hørmested 26. 8. 1926. Forældre: Aksel Jensen og Hustru Kristine Marie, f. Wagner. I Ægteskabet er 2 Børn: Hans Kurt 26. 12. 1949 og Villy Egon 22. 2. 1953. Knud Andersen købte i 1948 Ejendommen Matr. Nr. 5e m. fl. af Aage Nielsen, der havde ejet den ½ Aar. Tidligere har P. Hansen ejet den i ca. 30 Aar. Arealet er 17 Tdr. Ld. og normal Besætning 6 Køer plus Opdræt, 6 Svin og Traktor. Bygningerne er opført ca. 1902, men siden omforandrede. Ejds. 25.000 Kr. Ved Overtagelsen var der ingen Besætning og kun et Areal paa 11 Tdr. Ld., men Andersen har 3 Gange tilkøbt mere Jord. I 1949 blev der installeret elektrisk Lys og Kraft, og der er indsat de nødvendige redskaber.

CHRISTENSEN, ARNE, Gaardejer,
»Koldno«, Frederikshavn,

er født i Aasted 2. 2. 1918. Forældre: Martin Chr. Chri-

stensen og Hustru Andrea, f. Andersen. Arne Christensen er gift med Anna, f. Jensen i Taarslev 5. 7. 1920. Forældre: Laurits Jensen og Hustru Kristine, f. Nielsen. I Ægteskabet er 1 Barn: Inger Lis 20. 5. 1945. Arne Christensen overtog i 1954 Ejendommen Matr. Nr. 58 efter sin Far, der havde ejet den siden 1918. Arealet er 18 Tdr. Ld. og normal Besætning 7 Køer plus Opdræt, 15 Svin og 2 Heste. Bygningerne er opført 1928 efter Brand paa nær Vognporten, som er bygget 1957. Ejds. 32.000 Kr. Siden 1953 er der tilkøbt 2,2 Tdr. Ld.

Understed Sogn



ANDERSEN, NIELS, Gaardejer,

»Nr. Hull«, Understed, Frederikshavn,

er født samme Sted 20. 5. 1915. Forældre: Hans Andersen og Hustru Jensine, f. Jensen. Niels Andersen er gift med Nicoline, f. Holst i Karup 15. 11. 1914. Forældre: Peter Holst og Hustru Hansine, f. Jensen. I Ægteskabet er 2 Børn: Frits 16. 2. 1941 og Ruth 3. 2. 1946. Niels Andersen overtog i 1953 Ejendommen Matr. Nr. 6b efter sin Far, der havde ejet den siden 1910. Arealet er 8 Tdr. Ld. og normal Besætning 2 Køer plus Opdræt, 2 Svin, 1 So og 1 Hest. Stuehuset er opført 1922, mens de øvrige er fra ca. 1860. Ejds. 22.200 Kr. Andersen har i 10 Aar været Kirkebetjent i Understed. Ejendommen drives nu som Gartneri.

CHRISTENSEN, OSKAR, Landmand,

»Stendalshede«, Understed, Frederikshavn,

er født samme Sted 8. 2. 1908. Forældre: Anders Christensen og Hustru Amalie, f. Larsen. Oskar Christensen er gift med Karen, f. Christensen i Voldstrup 3. 12. 1910. Forældre: Johan Christensen og Hustru Anna Martine, f. Christensen. I Ægteskabet er 3 Børn: Nelly 4 1. 1931, Ella 16. 12. 1932 og Herlev 10. 8. 1945. Oskar Christensen overtog i 1938 Ejendommen efter sin Far, der havde ejet den siden ca. 1900. Arealet er 13 Tdr. Ld., hvoraf de 9 Tdr. Ld. er tilkøbt i 1955. Normal Besætning er 5 Køer plus Opdræt, 20 Svin og 1 Hest. Bygningerne er opført ca. 1900, men siden modernise-



rede og paalagt fast Tag i 1957 paa Stald og Lade. Fra 1950—57 var Christensen formand for Husmandsforeningen.



JENSEN, KRISTIAN SKOV, Gaardejer,

»Kratet«, Understed, Sæby,

er født i Tolstrup-Stenum 20. 2. 1918. Forældre: Johs. Jensen og Hustru Ingrid, f. Madsen. Kr. Skov Jensen er gift med Gerda Kristine, f. Larsen i Hørby 26. 10. 1927. Forældre: Valdemar Larsen og Hustru Alma, f. Christensen. I Ægteskabet er 1 Barn: Birthe 20. 11. 1949. Kr. Skov Jensen købte i 1950 Gaarden Matr. Nr. 2a af P. Jensen, der havde ejet den ca. 3 Aar. Tidligere har Chr. Pedersen boet her i mange Aar og overtog den efter sin Far. Arealet er 31 Td. Ld. og normal Besætning 12 Køer plus Opdræt, 4 Søer, 30 Svin og 2 Heste. Stuehuset er ældre, men blevet moderniseret, Østerhuset opført 1930, Kostalden 1935, mens Laden er ældre. Ejds. 43.000 Kr. Tidligere har Jensen i 1 Aar ejet en Ejendom i Brønderslev med 25 Tdr. Ld.

JENSEN, OLE CHR., Gaardejer,

»Østergaard«, Gadholt, Sæby,

er født i Sognet 23. 9. 1924. Forældre: Niels Chr. Jensen og Hustru Anna, f. Christensen. Ole Chr. Jensen er gift med Anna, f. Holm Larsen i Tistrup 16. 7. 1924. Forældre: Martin Holm Larsen og Hustru Margrethe, f. Jensen. I Ægteskabet er 2 Børn: Anna Margrethe 14. 5. 1949 og Karen Edel 18. 4. 1952. Ole Chr. Jensen over-



tog i 1952 Gaarden Matr. Nr. 8a efter sin Bror, der havde ejet den siden 1947 og da overtaget den efter sin Far, som havde haft den siden 1935. Arealet er 18 Tdr. Ld. og normal Besætning 8 Køer plus Opdræt, 2 Søer, 20 Svin og Traktor. Bygningerne er opført 1955 efter Brand. Ejds. 43.000 Kr.

NIELSEN, JENS, Gaardejer,
 »Holtet«, Understed, Sæby,
 er født samme Sted 30. 12. 1886. Forældre: Kresten Nielsen og Hustru Kirstine Marie, f. Christensen. Jens Nielsen er gift med Johanne, f. Nielsen i »Sølvstensa-gaarden«, Farre«, 23. 11. 1895. Forældre: Niels P. Nielsen og Hustru Johanne Marie, f. Pedersen. I Ægteskabet er 4 Børn: Kresten 23. 7. 1920, Johanne Marie 22. 4. 1927, Kamma 13. 7. 1922 og Aage 17. 8. 1924. Jens Nielsen overtog i 1920 Gaarden Matr. Nr. 1a efter sin Far, der havde ejet den mange Aar og ogsaa overtaget den efter sin Svigerfar. Gaarden har siden 1687 været i Slægtens Eje, men var da Fæstegaard under Sæbygaard. Arealet er 100 Tdr. Ld., men deraf er ca. 35 Tdr. Ld. blevet tilkøbt Sæbygaard fra Ø. Rugtved og »Tamholt«. Normal Besætning er 30 Køer plus Opdræt, 5 Søer, 50 Svin og 7 Heste. Stuehuset er opført 1927, Læden 1938, Hestestalden 1940 og Kostalden 1941. Ejds. 160.000 Kr.

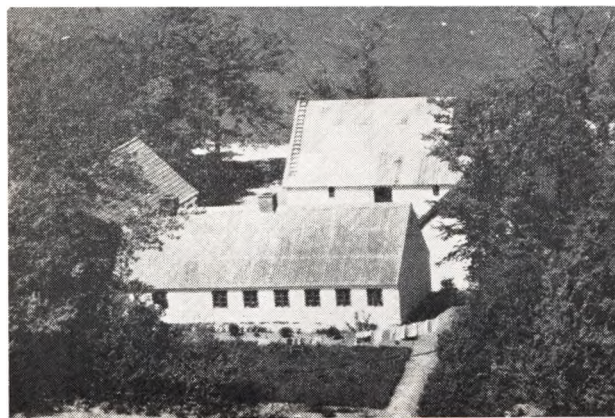

RAFN, ROBERT, Gaardejer,
 »Gaholt«, Understed, Frederikshavn,
 er født paa Læsø 1. 2. 1911. Forældre: Postbud Chr. Rafn og Hustru Julie, f. Larsen. Robert Rafn er gift

med Anna, f. Andersen i Bagterp 13. 7. 1913. Forældre: Laurits Andersen og Hustru Louise Marie, f. Pedersen. I Ægteskabet er 7 Børn: Bodil 26. 8. 1938, Kirsten 14. 11. 1940, Hans Chr. og Lissa 29. 4. 1944, Inge 29. 4. 1947, Else 27. 9. 1950 og Søren Palle 26. 3. 1956. Robert Rafn købte i 1947 Gaarden Matr. Nr. 9a efter at have bestyret den siden 1940. Tidligere har Carl Clemmensen ejet den i mange Aar og overtog den efter sin Far. Arealet er 20,2 ha og normal Besætning 10 Køer plus Opdræt, 6 Søer, Svin og 3 Heste. Stuehuset er ca. 80 Aar gammelt, og Udbygningerne har en lignende Alder. Ejds. 44.000 Kr.

SØRENSEN, CHR., Gaardejer,
 »Højlund«, Understed, Sæby,
 er født samme Sted 3. 3. 1919. Forældre: Jens Sørensen og Hustru Lise, f. Møller. Chr. Sørensen er gift med Poula, f. Christensen i Understed 19. 4. 1923. Forældre: Jens Christensen og Hustru Marie, f. Christensen. I Ægteskabet er 2 Børn: Jens Ole 24. 7. 1949 og Gudrun 22. 5. 1957. Chr. Sørensen overtog i 1954 Ejendommen Matr. Nr. 9k m. fl. efter sin Far, der havde ejet den siden 1927. Arealet er 16 Tdr. Ld. og normal Besætning 7 Køer plus Opdræt, 10 Svin og 2 Heste. Stuehuset er opført 1911, Lade og Kostald 1947. Ejds. 33.000 Kr.

Flade Sogn

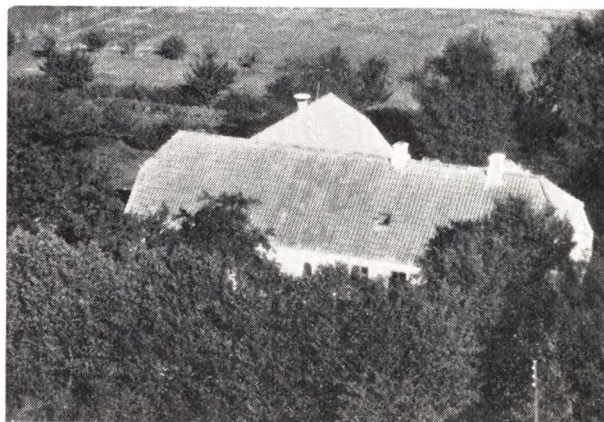

CHRISTIANSEN, KNUD, Gaardejer,
 »Sollund«, Knivholt Mark, Frederikshavn,
 er født i Sognet 8. 9. 1929. Forældre: Janus Christiansen og Hustru Ingeborg, f. Svendsen. Knud Christiansen er gift med Ella Margrethe, f. Thomsen i Flade 11. 3. 1935. Forældre: Chr. Thomsen og Hustru Agnes, f. Andersen. I Ægteskabet er 1 Barn: Alice 28. 9. 1954. Knud Christiansen købte 1. 3. 1957 Ejendommen Matr. Nr. 161 af Niels P. Jensen, der havde ejet den siden 1926. Arealet er 13 Tdr. Ld. og normal Besætning 6 Køer plus Opdræt, 2 Søer, 6 Svin og 2 Heste. Christiansen har ombygget Heste- og Svinestald samt tilbygget Laden. Ejds. 31.000 Kr. Tidligere har Christiansen i 3 Aar ejet sit Fødehjem »Bojen« med 17 Tdr. Ld., der gennem 3 Generationer havde været i Slægtens Eje, men den blev 1. 2. 1957 overtaget af Militæret.

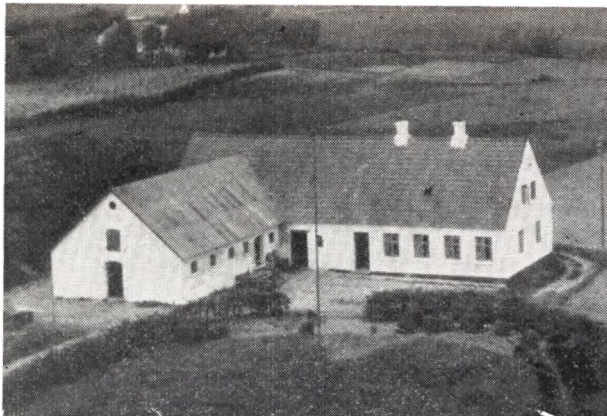

DAVID, HANS CHR., Gaardejer,
»Solhøj«, Knivholt Mark, Frederikshavn,

er født i Skærum 17. 9. 1928. Forældre: Jens David og Hustru Johanne Katrine, f. Larsen. Hans Chr. David er gift med Erna Ingeborg, f. Jakobsen i Flade 11. 5. 1933. Forældre: Peter Jakobsen og Hustru Anette, f. Pedersen. I Ægteskabet er 1 Barn: Arne Ole 1. 3. 1955. Hans Chr. David købte 1. 3. 1956 Ejendommen Matr. Nr. 16k af sin Svigerfar, der havde ejet den siden den blev udstykket i 1926. Arealet er 13 Tdr. Ld. og normal Besætning 7 Køer plus Opdræt, 2 Søer, 12 Svin og 2 Heste. Bygningerne er opført 1926 paa nær Laden, som er bygget 1958. Ejdsdk. 29.000 Kr. Tidligere har David i 2½ Aar ejet en Ejendom med 15 Tdr. Ld. i Tversted, som Heinrich Nielsen nu har.

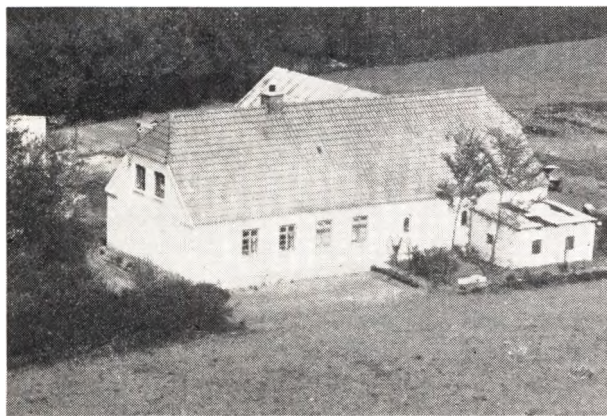

ERIKSEN, HOLM, Landmand,
Knivholt Mark, Frederikshavn,

er født i Tolne 5. 1. 1898. Forældre: Chr. Eriksen og Hustru Mette, f. Villadsen. Holm Eriksen er gift med Klara, f. Thomsen i Skæve 12. 2. 1898. Forældre: Chr. Thomsen og Hustru Kristine, f. Christensen. I Ægteskabet er 4 Børn: Henning 9. 10. 1918, Signe 1. 10. 1922, Børge 27. 5. 1929 og Svend 9. 8. 1933. Holm Eriksen købte i 1953 Ejendommen af Helmer Jensen, der havde ejet den ca. 1 Aar. Tidligere ejede Chr. Haandbech Christensen den fra 1927. Arealet er 10 Tdr. Ld. og normal Besætning 5 Køer plus Opdræt, 1 So, 12 Svin og 2 Heste. Ejdsdk. 27.000 Kr. Tidligere har Eriksen i

15 Aar ejet den Ejendom med 10 Tdr. Ld. i Gærum Sogn, som Helmer Jensen nu ejer, og før i 16 Aar en Ejendom i Dronninglund med 13½ Td. Ld.

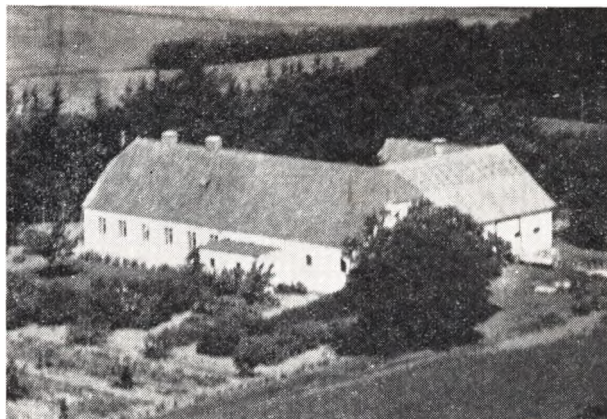

HANSEN, OSKAR, Landmand,
»Bækmøien«, Frederikshavn,

er født i Elling 2. 2. 1908. Forældre: Niels Hansen og Hustru Elisabeth, f. Nørgaard. Oskar Hansen er gift med Johanne Viola, f. Sørensen i Frederikshavn 15. 10. 1914. Forældre: Søren Sørensen og Hustru Hanne, f. Thomsen. I Ægteskabet er 6 Børn: Erna Lissy 30. 11. 1937, Niels Peter 24. 4. 1939, Anny og Lis 7. 3. 1941, Ole 31. 12. 1943 og Arne 12. 6. 1947. Oskar Hansen købte i 1944 Ejendommen Matr. Nr. 1b af Chr. Jensen, der havde ejet den siden Opførelsen i 1926. Arealet er 10½ Td. Ld. og normal Besætning 6 Køer plus Opdræt, 1 So, 15 Svin og 2 Heste. Vognskur og Hestestald er opført 1935 og Høsehuset samme Aar. Ejdsdk. 28.000 Kr. Fra 1932 til 1944 ejede Hansen Flade gl. Skole med et Areal paa 5½ Td. Ld., men den er omforandret til Planteskole.



JENSEN, HELMER, Gaardejer,
»Vestermarken«, Knivholt Mark, Frederikshavn,

er født i Aasted 22. 1. 1930. Forældre: Peter Jensen og Hustru Valborg, f. Jørgensen. Helmer Jensen er gift med Elisabeth, f. Thomsen i Hørnsted 26. 10. 1931. Forældre: Oluf Thomsen og Hustru Anna Marie, f.

Olesen. I Ægteskabet er 3 Børn: Elin 8. 10. 1954, Peter 13. 11. 1955 og Grethe 25. 3. 1957. Helmer Jensen købte 1.8. 1953 Ejendommen Matr. Nr. 16p af Theodor Jensen, der havde ejet den siden 1925. Arealet er 13 Tdr. Ld. og normal Besætning 6 Køer plus Opdræt, 4 Søer, 2 Heste og der fedes ca. 20 Svin aarlig. Ejds. 29.000 Kroner.

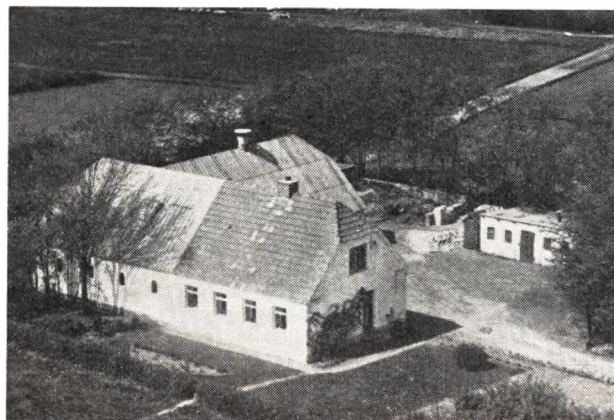

NIELSEN, AKSEL, Landmand,

»Knivholt Mark, Frederikshavn,

er født i Elling 7. 3. 1924. Forældre: Jens Nielsen og Hustru Karen, f. Hansen. Aksel Nielsen er gift med Grethe, f. Sørensen i Tolne 7. 10. 1926. Forældre: Niels Sørensen og Hustru Dagmar Kristine, f. Petersen. Aksel Nielsen købte i 1947 Ejendommen Matr. Nr. 1g af Chr. Smedegaard, der havde ejet den siden Opførelsen 1926. Arealet er 13 Tdr. Ld. og normal Besætning 8 Køer plus Opdræt, 15 Svin og 2 Heste. Siden er der bygget Maskinhus. Ejds. 28.000 Kr.

NIELSEN, BØRGE, Gaardejer,

»Laulund«, Knivholt Mark, Frederikshavn,

er født i Skt. Hans Olaj Sogn 16. 9. 1920. Forældre: Søren Nielsen og Hustru Kristiane, f. Pedersen. Børge Nielsen er gift med Edith, f. Torp i Horsens-Hammer 25. 1. 1930. Forældre: Ferdinand Torp og Hustru Marie, f. Nielsen. I Ægteskabet er 2 Børn: Erik 3. 8. 1951 og Ellen 8. 8. 1954. Børge Nielsen købte i April 1954 Gaarden Matr. Nr. 16m af Kirstein Christensen, der havde ejet den siden Opførelsen 1926. Arealet er 7,7 ha og nor-



mal Besætning 7 Køer plus Opdræt, 3 Søer, Smaagrise og 1 Hest. Bygningerne er siden 1926 blevet tilbyggede. Ejds. 32.800 Kr.

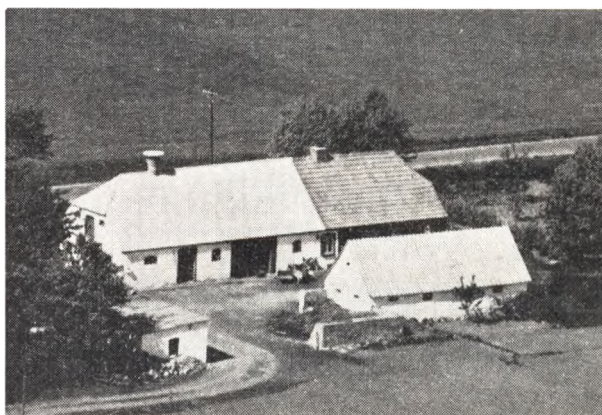

NIELSEN, KNUD, Landmand,

»Nymark«, Gærum, Frederikshavn,

er født samme Sted 17. 7. 1923. Forældre: Søren Chr. Nielsen og Hustru Elise Margr., f. Thomsen. Knud Nielsen overtog 15. 2. 1952 Ejendommen Matr. Nr. 4c efter sin Far, der havde ejet den siden 1917 og da overtaget den efter sin Svigerfar. Arealet er 12 Tdr. Ld. og normal Besætn. 6 Køer plus Opdræt, 1 So, 10 Svin og 2 Heste. Stuehuset er opført ca. 1900 og Udbygningerne ca. samtidig, men siden paalagt fast Tag. Ejds. 23.000 Kr.