



Dette værk er downloadet fra Danskernes Historie Online

Danskernes Historie Online er Danmarks største digitaliseringsprojekt af litteratur inden for emner som personalhistorie, lokalhistorie og slægtsforskning. Biblioteket hører under den almennyttige forening Danske Slægtsforskere. Vi bevarer vores fælles kulturarv, digitaliserer den og stiller den til rådighed for alle interesserede.

Støt Danskernes Historie Online - Bliv sponsor

Som sponsor i biblioteket opnår du en række fordele. Læs mere om fordele og sponsorat her: <https://slaegtsbibliotek.dk/sponsorat>

Ophavsret

Biblioteket indeholder værker både med og uden ophavsret. For værker, som er omfattet af ophavsret, må PDF-filen kun benyttes til personligt brug.

Links

Slægtsforskeres Bibliotek: <https://slaegtsbibliotek.dk>

Danske Slægtsforskere: <https://slaegt.dk>

TAMDRUP SOGN

det største i Herredet, omgives af Hornborg, Hvirring, Nim og Underup Sogne, Vore Hrd. (Østbirk, Lundum og Hansted S.), fra hvilket det skilles ved Store-Hansted Aa, og Vejle Amt (Hatting Hrd.), fra hvilket det for en Del skilles ved Bygholm Aa. Kirken ligger ca. 8 km NV. for Horsens. De i den nordl. Del højtliggende og bakkede, mod S. og Ø. skraanende Jorder (højeste Punkt Bavnehøj, 105 m, ca. 1 km V. for Kirken, med vid Udsigt) er dels lermuldede med Lerunderlag, dels sandmuldede. En Del Skov (Enner Sk., Vinten Sk., Provstlund, Bisgaard og Aarupgaards Sk.). Mod N. og Ø. langs St.-Hansted Aa Kær- og Mosestrækninger (Møgelkær, Lundmose). Gennem Sognet gaar Landevejene fra Horsens til Silkeborg og N.-Snedede samt Horsens-Tørring og Horsens-Bryrup Banerne.

Befolkning i 1921: 1638 (1801: 705, 1850: 1489, 1901: 1574), boende i 365 Gaarde og Huse. Det saml. Hartk. (1905): 464 Td.; 103 Gaarde med 420 og 191 Huse med 43, forsk. Lodder med 1 Td. Hartk., samt 40 jordløse Huse. Ejds. (1924): 5924, deraf Jordv.: 2782. Areal: 3303, hvoraf (1919) besaaet med Hvede 62 ha, Rug 175, Byg 303, Havre 601, Blands. til Modenhed 157, Kartofler 85, Foderroer 498; Brak udgjorde 64 ha, Grønfoder og Græsning 1025, Haver o. l. 57, Tørvemoser 19, Skov 163, Heder og Lyngbakker 1, Klitarealer og Stenmarker 1, Vandar. 7. Kreaturhold (1924): 561 Heste, 3313 Stk. Hornkv. (deraf 1709 Køer), 13 Geder, 105 Faar, 2965 Svin.

I Sognet Tamdrup Kirke (1279 Thomæthorp) og Byerne: Kørup (1403 Kjørup) med Præstegd., Jernbanest. og Posteks.; Vrønding (1440 Vrønding; dels i Over- og Neder-V. (1664 Neder Vrønding) med Skole (ombygg. 1920), Forskole (ombygget 1901), Forsamlingshus (opf. 1898), Ml., Brugsforen., Kbmshdl., Jernbane- og Telegrafst. samt Posteksp.; Mølgær (Mølgier; 1522 Moelkier) med Kro; Lund (1350 Wintenzund, 1415 Wintenzund) — 1/2 1921: 75 Gaarde og Huse med 283 Indb. — med Skole (ombygg. 1907), Kbmshdl., Jernbane- og Telegrafst. samt Posteksp.; Vinten (1610 Wintzen) med Skole (Vinten-Enner Sk., med Forskole, mellem de to Byer; ombygg. 1905), Forsamlingshus (opf. 1922), An-

delsmejeri («Albion», opr. 1888; ombygg. 1914, Arkt. A. Hansen, Vestbirk) og Brugsforen.; Enner (1415 Ennir) med Fattiggd. (paa E. Mark, opr. 1871, 40 Pl.). Østerkær, Vinten-Lindholm, Vinten Holme, Brønsholm, Huse. Gaarde: Tamdrup Bisgaard (1611 Birsgaard) har 32,3 Td. H., Ejds. 315, Jordv. 147; c. 193 ha, deraf Ager 149, Eng 19, Skov 19; Provstlund (1490 Proustlund): 19,0 Td. H., Ejds. 180, Jordv. 100; c. 152 ha, deraf Ager 102, Eng 4, Skov 35, Mose 8; Aarupgaard (1459 Orruplund): 15,1 Td. H., Ejds. 160, Jordv. 80; c. 98 ha, deraf Ager 89, Eng 6, Skov 1; Marienborg: 13,1 Td. H., Ejds. 125, Jordv. 80; c. 79 ha, deraf Ager 67, Eng 8, Skov 1, Mose 2 (1 Hus); Ennergd.: 10,3 Td. H., Ejds. 92, Jordv. 54; c. 73 ha, deraf Ager 60, Eng 3, Skov 5, Mose 4; Frodesdal, Sofienborg, Herlykkegd. med Ml., Vrøndingg., Laurasminde, Grønbjerg, Marielyst, Oleslund.

Tamdrup S., en egen Sognekommune, har Tingsted i Horsens og hører under Retskr. Bjærge Hrd. m. m., Politikr. Vore Hrd. m. m. (Horsens), Skanderborg Amtstuedistr., Horsens Læge- og Skattekr., Vore-Nim Hrd.s Vurderingskr., Gl.-Skanderborg Amts 3. Folketingskr., 2. Forligskr. og 4. Udskrivningskr.' 161 (søndre) og 162. Lægd (nordre Del). Kirken tilhører Sognebeboerne.

Den mærkelige Kirke, sikkert en af Landets ældste, bevarede Stenkirker, bestaar nu af Kor mod Ø., treskibet Langhus, Taarn mod V. og Vaabenhus mod N. Dens oprindelige Dele, Skibet og den vestl. Del af Koret, af Fraadsten og Al paa Skraakantsokkel, er opført i Beg. af 12. Aarh. som en treskibet Basilika, der meget har lignet Vor Frue Kirke i Roskilde og Starup ved Haderslev. Koret og Sideskibene havde halvrunde Afslutninger mod Ø., og Hovedskibet skiltes fra Sideskibene ved Arkader, der bares til hver Side af 7 lave, runde Søjler (en dog firkantet). Højkirken oplystes af de over Sideskibenes Tage siddende, meget smaa, rundbuede Vinduer. Af de oprindl. Døre er den sydl. bevaret, men tilmuret; den nordl. er senere udvidet. Korbuen er ogsaa bevaret; oven over den var der en rundbuet Aabning ind til Rummet over Korloftet. Ko-

rets Ydermure har mod N. og S. slanke rundbuede Blindinger. Hele Kirkens indv. Længde var 32 m (deraf Korets 6,3), Midtskibets Bredde 5,9, dets Højde c. 6,3 m; Sideskibenes Bredde og Højde var 3,4 og 4 m. I Slutningen af Middelalderen mistede Kirken ved en Ombygning meget af sin oprindl. Karakter. De 3 Apsider blev nedbrudt sammen med Korets oprindl. Østgavl, Kormurene forlængedes c. 4,4 m, afsluttedes med lige Gavl og overhævedes. I Skibets Østgavl ses endnu de tilmurede Buer til de to andre Apsider. I Skibets Indre erstattedes Bjælkeloftet med 4 Fag Krydshvælvinger, og hveranden Søjle blev nedbrudt for at faa de spidsbuede Arkader ind til Sideskibenes bredere, saa at der nu kun er 3 Søjler paa hver Side; Højkirkens Vinduer tilmuredes, Sideskibenes Mure forhøjedes (nu er der store rundbuede Vinduer i Sideskibene), og alle tre Skibe fik fælles Tag. Endelig tilføjedes Vaabenhuset og det anselige Vesttaarn, hvis Overdel brændte ved Lynnedslag 1836, og som nu har Pyramidetag (paa Taarnets Vestmur Bogstaverne E W F — C S F og Aarstallet 1779). Alle de sentgotiske Tilføjelser er af Munkesten. Ved en Reparation 1869 fremkom flere, nu udslettede Kalkmalerier; paa Væggen, som afskildrer Korets østre Del, ses endnu en Rest af en Petrusfigur samt Aarhusbispen Niels Clausen Skades Vaaben (død 1531). Altertavle og Prædikestol i Senrenæssancestil (c. 1625, restaureret 1894); 25 drevne, kobberforgylde Plader, der var Rester af en romansk Altertavle, og som i nyere Tid sad i Prædikestolens Fyldinger, kom 1873 til Nationalmus.; Prædikestolen har nu brandmalede Egetræsfyldinger (Christus og Evangelisterne efter Thorvaldsen). Romansk Granitfont med Løvværk og Evangelistsymboler. Klokke med Minuskelindskrift fra 1463 »Dagen før Olaf Martyrs Dag«. Tre korsmærkede, romanske Granitgravsten, den ene over Setifote, den anden over Margareta, den tredie, med længere Indskrift, over Bida og Bardo (?). Desuden findes paa Kirkegaarden Gravsten over Jens Mandix, død 1744. Sognepræst Hans B. Colding, død 1785, og flere, samt et Par yngre Granitsten af Gravtræform.

Bisgaard (c: Bispegaard) hørte i Middelalderen under Aarhus Bispestol (her er vel Forklaringen til den anselige Kirke); senere laa den under Stjernholm Len og beboedes 1578 af Anders Grøn, død 1580, hvis Enke s. A. fik Livsbrev paa den; 1603 og 1621 nævnes Holger Grøn (Søn af Anders G.) i B. Med mere Gods blev den 1664 fra Kronen skødet til Jakob, Isak og Samuel de

Lima, men 1683 tilhørte den Rentemester Henr. Müller, og 1690 blev den af Præsident, Etatsrd. Hans Nansen skødet til Frederik Olufsen Svane, der 1700 af Oberstløjtn. Trappaud købte Tamdrupgaard og 1723 af Kongen Relutionsretten til en Del Gods, bl. a. B. (10 Td. H.) og T. (9). Fr. Svane døde 1725, og hans Enke Else Marie Thorup ægtede Jens Olesen Mandix, død 1744, der 1732 tilkøbte 62 Td. H. Gods. Deres Søn Ole M. (død 1805) fik 1750 Bevill. paa, at Tamdrupgd. (7½ Td. H.), der forlængst var øde, fremdeles maatte bruges under B., og købte 1781 for 3450 Rd. af Landsdommer Casp. P. Rothe Kørupgaard (12 Td. H.), som senere ogsaa blev brugt under B., hvortil der 1785 var 119 Td. H. Gods. Mandix' Enke Johanne Marie Kruse (død 1813) ægtede 1805 Sten Hasselbalch (død 1827), fra hvem B. (28 Td. H.) 1826 ved Tvangsaukt. for 10.000 Rbd. Sølv og 3220 Rbd. Sedler kom til Købmd., Konsul Rasm. Secher i Horsens (død 1850), der særskilt købte 29 Td. H. af det tilliggende Gods. Han solgte 1848 B. for 65.000 Rd. til Kmjkr., senere Kmhr. O. A. Reedtz (død 1887), hvis Dødsbo 1888 solgte den (32 Td. H.) for 175.000 Kr. til Landbrugskand. J. M. Lorenzen (død 1908), hvis Enke Anna Johanne Cecilie f. Ipsen nu ejer den. Hovedbygningen, af Egebindingsværk i 1 Stokv. med Kvistgavl, er ifl. en Indskrifttavle bygget 1784 af O. Mandix og Bodel Margrete Frydensberg.

Aarupgaard, der hørte til Ring Klosters Gods, var 1559 af Hr. Herluf Trolle forlenet til Fru Dorothea Sested. 1627 var den af Kronen overdraget til Holger Andersen Grøn, som havde opgivet sin Adel, og derefter til hans Søn Anders G., der var Herredsskriver i Nim Hrd. 1668 skødede Kronen A. (14 Td. H.) og noget Gods (24) for 1910 Rd. til Borgm. i Horsens Peder Jensen Hammel (død 1680). Derefter tilhørte Gaarden Hans Hansen Eisbøll, hvis Enke Susanne Helvig Morland 1698 ægtede Herredsfoged Peder Jensen Hege-lund, som 1714 skødede A. med Gods (15 og 35 Td. H.) for 2905 Rd. til Borgm. i Horsens Stefan Rasmussen Hofgaard (død 1716). 1723 købte Rasm. Jensen af Kronen for 84 Hd. Relutionsretten til A., og 1740 solgte han den (uden Gods) for 1850 Rd. til Zakarias Wichmann (død 1764), som 1759 afhændede den til sin Søn Erik W. (død 1780), som 1761 skødede den for 1960 Rd. til Postmester Jens Chr. Fussing i Horsens (død 1792), der 1767 skødede den med 3 Huse for 3900 Rd. til Købmand P. N. Wellejus i Horsens (død 1793), som 1791 gjorde Opbud. 1813 solgtes A. (12. Td. H.) m. m. af Andr. Bjørn til Stiftamtmand N. E. de Thygeson til

Bygholm, fra hvem den med Guds (ialt 127 Td. H.) 1830 ved Tvangsauktion for 19.758 Rbd. r. S. kom til Købmd. Ib Andersen og Forligskommissær Joh. P. Frich, der s. A. afhændede Gd. og Gods til Den kgl. Kasse, der ogsaa ejede Bygholm, med hvilken Gd. A. siden har fulgt, indtil den 1924 købtes af Forpagteren, R. Chr. Winther fra Østerhov. 1837 fik A. T. Schütte Bevilling paa at lægge 3½ Td. H. af en Gd. i Lund under A. — Hovedbygningen, af grundmur i 3 Fløje, 1 Stokv. med Kælder under Midtfløjen, er opført efter en Brand 1872.

Marienburg skal være opført af Ole Mandix til Bisgaard i Slutningen af 18. Aarh. Hans Enke bragte den til Sten Hasselbalch. Fra 1813 tilhørte den (10 Td. H.) Jak. Bergh Secher (senere til Vedø), som 1821 solgte den for 4000 Rbd. Sølv til Birkedommer, Kammerrd. Christensen Christensen (død 1852). Fra 1841 ejedes den af Chr. Abrahamsen, og 1854 kom den (14 Td. H.) til exam. jur. Niels Ammitzbøl (død 1867), hvis Enke Cathr. f. Ammitzbøll 1879 solgte den for 90.000 Kr. til sin Søn Landbrugskandidat Carl A., som 1903 afhændede den for 99.000 Kr. til J. A. Riisberg, fra hvem den 1911 kom for 135.000 Kr. til Otto J. Petersen.

Provstlund tilhørte 1495 Vore Kloster, men den nuv. Gaard er samlet efter kgl. Bevilling af 1843 og 1851 af A. T. Schütte til Bygholm, hvis Søn cand. jur. L. T. S. til Eskær 1872 solgte den (18½ Td. H.) for 52.000 Rd. til Forv. Møhl, som 1875 afhændede den for 138.000 Kr. til Forp. E. H. Gedde paa Tyrstinggd., som 1884 solgte den (19 Td. H.) med Besætning for 135.000 Kr. til Forp. Brohm paa Bavelse. Fra ham kom den 1898 for 70.000 Kr. til J. H. T. Koch; fra 1918 tilhører den hans Søn C. G. Koch. — Vore Kloster fik 1350 af Otte Limbek til Boller Skøde paa dennes Gods i Vintenlund.

I Vinten Skov ligger et Voldsted med to Borgbanker, kaldet »æ Hummelgaardsknold« eller »Drosthalm«; den ene Banke er rund (Diam. 40 m), den anden SØ. derfor firsidet (30×27 m, 3 m høj), begge omgivet af tilgroede Grave. Paa den ene Banke er fundet Munkesten. S. for har i Skoven været forskellige Diger og Volde, der delvis er jævned. 1440 nævnes Droszholm og Schifffhauffnd. D. tilhørte i 15. Aarh. Tamdrup Kirke. I Sognet nævnes 1662 »Køber Mølle«, der da var øde, og 1688 »Lychehuusit«.

I Haven til Lund Skole staar, omgivet af en nu stærkt omdannet Jordhøjning, en stor og anselig Stenalders Stengrav af oval Form (som en lille Jættestue), sat af 9 Sidesten, men forlængst berøvet sin Dæksten.

Det er den eneste bevarede Stengrav i Sognet (eller rettede i hele Nim Hrd.), men Ø. for Tamdrup Mølle vise at have staaet 4 Dyssekamre (»Jynovne«) i tætsluttet Gruppe. Andhøj N. for Lund skal ogsaa have indesluttet en Stenalders Stengrav. De c. 65 Gravhøje, der kendes i Sognet, har væsentligst deres Plads paa de høje Jorder i Sognets vestl. Del mellem Enner, Molgær og Tamdrup Kirke, i nær Tilslutning til Højsamlinger i Nim og Hvirring Sogne. Størsteparten af Højene er dog nu sløffet eller mere eller mindre forstyrret; sløffet er saaledes den oprindelig meget anselige og højtliggende Vrønding Bavnehøj S. for Tamdrup Mølle; paa samme Bakkeknode har ligget flere andre Høje, af hvilke én dog endnu er velbevaret. Paa en Mark S. for Enner fremdroges 1849 et Sølvfund fra Beg. af 11. Aarh., bestaaende af 1315 Sølvmonter og forskellige Smykkesager m. m.

Tamdrup var Anneks til Hvirring indtil 13. april 1742, da det blev et eget Pastorat.

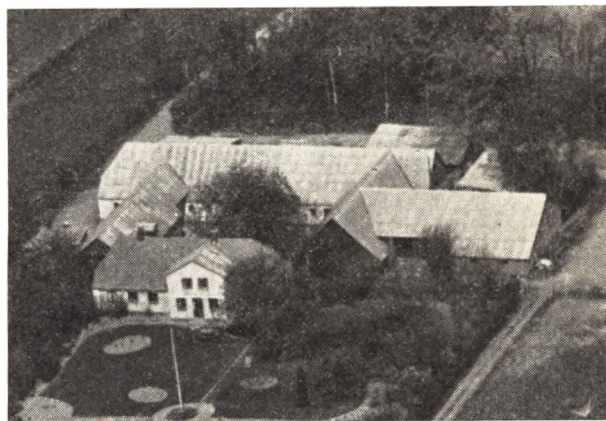

ANDERSEN, KAJ P., Gaardejer,
Molgjer, Flemming,

er født i Møborg 8. 1. 1920. Forældre: Jens P. Andersen og Hustru Ane, f. Amstrup. Kaj P. Andersen er gift med Anna, f. Nielsen i Molgjer, Tamdrup, 11. 5. 1925. Forældre: Otto Nielsen og Hustru Marie, f. Hansen. Kaj P. Andersen købte 1. 11. 1953 Gaarden Matr. Nr. 7a m. fl. af Arne Hjortlund, der havde ejet den i ca. 30 Aar. Arealet er 42 Tdr. Ld. og normal Besætning ca. 20 Køer plus Opdræt, Traktor, 2 Søer og 60 Svin. Ejds. 98.000 Kr. Bygningerne er meget gamle, men er blevet ombyggede og moderniserede.

ANDERSEN, LAUST PETER, Husmand,
»Frodeslund«, Vrønding,

er født i Dalby-Hedensted 24. 1. 1922. Forældre: Marius Andersen og Hustru Anna, f. Thygesen. Laust P. Andersen er gift med Gerda, f. Mathiasen i Lund 29. 5. 1923. Forældre: Niels Mathiasen og Hustru Amalie, f. Jensen. I Ægteskabet er 4 Børn: Jørgen 7. 12. 1947,

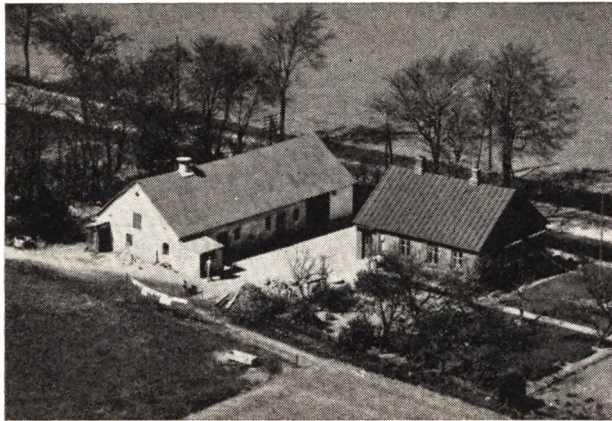

Niels Erik 25. 12. 1952, Finn 8. 2. 1954 og Birthe 17. 11. 1957. Laust P. Andersen købte 1. 11. 1945 Ejendommen Matr. Nr. 43 af Jens Chr. Jensen, der havde ejet den siden 1913. Arealet er 11 Td. Ld. og normal Besætning 6 Køer plus Opdræt, 2 Heste, 3 Søer og 6 Svin. Ejds. 36.000 Kr. Bygningerne er opført 1911, da Jorden blev udstykket fra Frodesdal. Høsehuse er dog først bygget 1947.

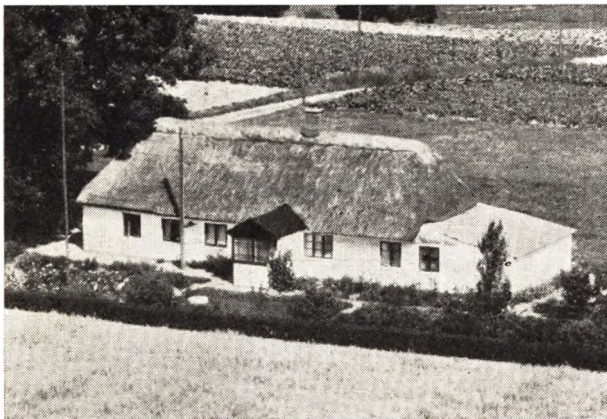

ANDERSEN, MARIUS, Husmand,
Vinten Skov, Lund, Ø. Jylland,

er født i Hornborg 1. 8. 1888. Forældre: Laust Andersen og Hustru Marie, f. Christiansen. Marius Andersen er gift med Anna Franciska, f. Thygesen paa Rask Mark 21. 9. 1889. Forældre: Niels P. Thygesen og Hustru Andersine, f. Laursen. I Ægteskabet er 7 Børn: Oswald 21. 12. 1911, Konrad 28. 4. 1915, Egon 30. 1. 1918, Marie 3. 2. 1920, Peter 24. 1. 1922, Svend 19. 12. 1923 og Edith 3. 9. 1929. Marius Andersen købte i 1945 Ejendommen Matr. Nr. 32h m. fl. af Arthur Berdin. Fra 1923—43 var Mads Jensen Ejer af Ejendommen. Arealet er 1,6 ha og normal Besætning 2 Køer plus Opdræt, Ejds. 10.000 Kr. Bygningerne er oprindeligt opført 1872, men gennem Aarene blevet omforandrede og i 1958 paalagt fast Tag. Tidligere har Andersen i 20 Aar ejet den Ejendom, som Kjeld Kjær nu har, og før har Andersen ejet Ejendomme i Barrit og Dalby. Andersen har været Medlem af Sogneraadet og er baade Slagter, Skovfoged m. m.



ANDERSEN, OSVALD, Boelsmand,
»Lindholm«, Vinten pr. Lund, Ø. Jylland,
er født i Horsens 21. 12. 1911. Forældre: Marius Andersen og Hustru Anna, f. Thygesen. Oswald Andersen er gift med Karen, f. Christensen i Skanderborg 21. 7. 1908. Forældre: Carl Chr. Christensen og Hustru Madsine, f. Madsen. I Ægteskabet er 2 Børn: Else 4. 5. 1935 og Marius 12. 12. 1943. Oswald Andersen købte i 1939 Ejendommen Matr. Nr. 30a m. fl. af Viggo Nielsen, der havde ejet den siden ca. 1925 og da købt den af Søren Sørensen. Tidligere Ejer har været Peder Sand. Arealet er 5,8 ha, hvoraf Andersen har tilkøbt ca. 1 Td. Ld. Normal Besætning er 4 Køer plus Opdræt, 2 Heste, 3 Søer og 2 Svin. Ejds. 20.000 Kr. Bygningerne er ca. 100 Aar gamle, men siden blevet omforandrede og tilbyggede. Andersen har bygget Høsehuse, Hestestald m. m. Gennem 8 Aar har Andersen været Medlem af Sogneraadet.

BENGTSON, JENS, Husmand,
Enner, Lund, Ø. Jylland,

er født i Enner 17. 11. 1894. Forældre: Henrik Bengtson og Hustru Else, f. Hansen. Jens Bengtson er gift med Krista, f. Olsen i Løvel ved Viborg 7. 11. 1904. Forældre: Chr. Olsen og Hustru Inger. Jens Bengtson købte i 1926 Ejendommen Matr. Nr. 13b m. fl. af sin Mor, der havde drevet den siden sin Mands Død 1920. Arealet er 2 ha og normal Besætning 3 Køer plus Opdræt og ca. 3 Svin. Ejds. 15.000 Kr. Bygningerne er opført 1910 efter Brand paa nær Høsehuse, som Bengtson har bygget i 1947.

BILTOFT, WILLIAM, Gaardejer,
»Langagergaard«, Vrønding,

er født i Lunde, Vestjylland, 20. 8. 1914. Forældre: Anthonius Bilstoft og Hustru Marie, f. Davidsen. William Bilstoft er gift med Kirstine, f. Hansen i Kalhave, Hornborg, 9. 11. 1914. Forældre: Hans Madsen Hansen og Hustru Nielsine, f. Christensen. I Ægteskabet er 3 Børn: Signe 8. 4. 1942, Kirsten 16. 6. 1944 og Gunnar 29. 1. 1946. William Bilstoft købte 1. 4. 1948 Gaarden Matr. Nr. 24b og 25b af Brdr. Jensen. Tidligere har Chr. Langer ejet den i 3 Aar og i ca. 35 Aar af Ferdinand Høfthen, der overtog den efter sin Far. Arealet er 22 ha og normal Besætning 21 Køer plus Opdræt, Traktor, 6 Søer og ca. 40 Svin. Ejds. 105.000 Kr. Stuehuset er ca. 80 Aar gammelt, men i 1952 moderniseret,



Laden er opført 1950, Svinehuset 1954 og Kostalden 1956. Tidligere har Biltoft i 7 Aar boet i Lunde.



Tidligere har Eriksen i 7 Aar ejet en anden Ejendom i Sognet.

BJERREGAARD, HANS ERIK, Gaardejer,
Vinten Skovsgaard, Lund, Ø. Jylland,

er født her paa Gaarden 23. 8. 1934. Forældre: Hans Bjerregaard og Hustru Hansigne, f. Hansen. Hans Erik Bjerregaard overtog i 1957 Gaarden Matr. Nr. 20d m. fl. efter sin Far, der købte den i 1923 af Andreas Laursen. Tidligere har Gartner Jensen ejet den i ca. 20 Aar. Arealet er 27 Tdr. Ld. og normal Besætning 7 Køer plus Opdræt, 2 Heste, 2 Søer og ca. 15 Svin. Ejds. 36.000 Kr. Bygningerne er meget gamle og opført af Kampesten, men der er blevet tilbygget Maskinhus og Hønselus.

CHRISTENSEN, HANS, Gaardejer,
Vinten, Lund, Ø. Jylland,

er født her paa Gaarden 12. 1. 1927. Forældre: Jens Christensen og Hustru Alma, f. Pedersen. Hans Christensen er gift med Sigrød, f. Højbjerg i Flemming 15. 2. 1936. Forældre: Andreas Højberg og Hustru Karen, f. Hansen. I Ægteskabet er 1 udøbt Barn, f. 24. 10. 1958. Hans Christensen overtog i 1958 Gaarden Matr. Nr. 12 efter sin Far, der ogsaa havde overtaget den efter sin Far, men den har gennem 3—4 Generationer været i Slægtens Eje. Arealet er 50 Tdr. Ld. og normal Besætning 20 Køer plus Opdræt, 2 Heste, 4 Søer og 50 Svin. Ejds. 100.000 Kr. Bygningerne er opført 1929 efter Brand. Hans Christensen er Brandfoged.

ERIKSEN, JENS KARL, Gaardejer,
»Larsensminde«, Molgjer, Vrønding,

er født paa Vrønding Mark 15. 9. 1895. Forældre: Niels K. Eriksen og Hustru Bodil, f. Nielsen. Jens Karl Eriksen er gift med Agnes, f. Thomsen i Stouby 5. 7. 1900. Forældre: Søren Thomsen og Hustru Else, f. Schjødt. I Ægteskabet er 5 Børn: Doris 31. 12. 1924, Bodil 24. 10. 1928, Minna 22. 3. 1932, Else 10. 2. 1934 og Anny 18. 1. 1939. Jens Karl Eriksen købte i 1932 Ejendommen Matr. Nr. 1c m. fl. af Søren Rasmussen, som var født her. Arealet er 14 Tdr. Ld., hvoraf Eriksen har tilkøbt de 3 Tdr. Ld. i 1944. Normal Besætning er 8 Køer plus Opdræt, 2 Heste, 2 Søer og 15 Svin. Ejds. 38.000 Kr. Stuehuset er opført 1912, Laden 1930, mens det gamle Stuehus, som nu er Hestestald, er ca. 100 Aar gammelt.

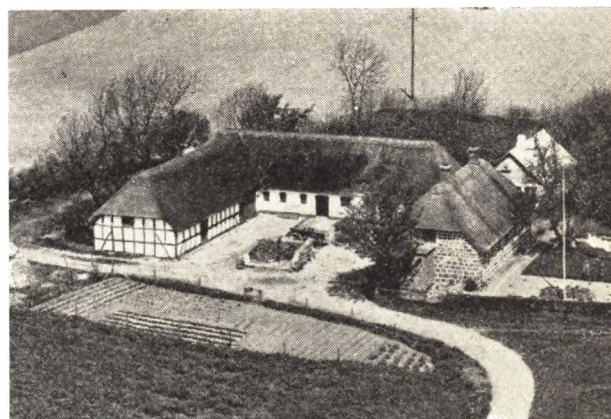

FREDERIKSEN, VERNER, Husmand,
Molgjer, Vrønding,

er født i Vrønding 7. 11. 1913. Forældre: Frederik Frederiksen og Hustru Nielsine, f. Christensen. Verner Frederiksen er gift med Ingrid, f. Hansen i Thyregod 8. 11. 1923. Forældre: Hans Hansen og Hustru Birgitte, f. Christensen. I Ægteskabet er 6 Børn: Ingerlise, Bjarne, Anna Grethe, Henny, Doris og Niels Aage. Verner Frederiksen købte i 1947 Ejendommen Matr. Nr. 19 af sin Far, der havde købt den ca. 1917 af sin Far, der overtog den efter Jens Jørgensen Dal. Arealet er 16 Tdr. Ld. og normal Besætning 8 Køer plus Opdræt, 2 Heste, 1 So og 8 Svin. Ejds. 23.000 Kr. Bygningerne er meget gamle og opført af Kampesten, men siden blevet omforandrede og tilbyggede. I 1957 blev der inst. elektricitet. Tidligere har Frederiksen i 6 Aar arbejdet som Kontrolassistent.

FRIIS, AXEL, Landmand,
»Rohdengaard«, Vinten, Lund, Ø. Jylland,

er født her paa Gaarden 10. 2. 1890. Forældre: August Friis og Hustru Hulda, f. Lundberg. Axel Friis er gift med Inger, f. Danielsen i »Dagmargaard«, Salling, Oustrup 11. 9. 1897. Forældre: N. H. Danielsen og Hustru Karoline, f. Munk. I Ægteskabet er 2 Børn: Anker 24. 6. 1929 og Ellen 23. 6. 1931. Axel Friis overtog i 1920 Ejendommen Matr. Nr. 7a m. fl. efter sin Far, der ogsaa havde overtaget den efter sin Far. Gaarden har siden 1863 været i Slægtens Eje. Arealet er i Dag 31

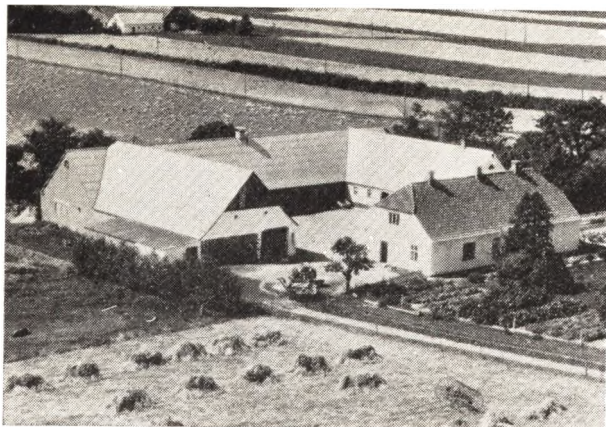

ha og normal Besætning 20 Køer plus Opdræt, 2 Heste, Traktor og 5 Svin. Ejds. 90.000 Kr. Bygningerne er opført 1864, men siden moderniserede, og Friis har bygget Kostald i 1934 samt lagt nyt Tag paa Hestestald og Lade.

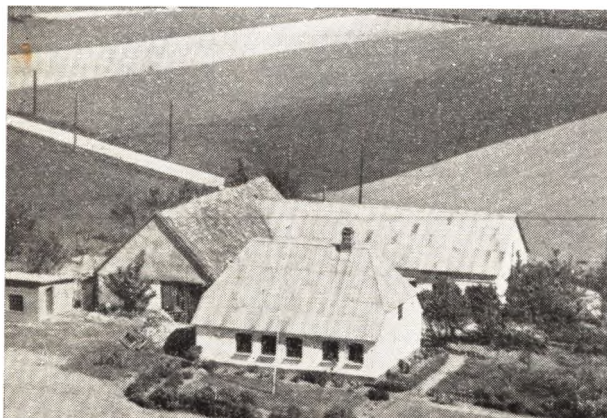

FRIIS, JØRGEN, Gaardejer,
»Vinten Teglgård«, Lund, Ø. Jylland,
er født i Rohdengaard 13. 1. 1876. Forældre: Napoleon A. W. Friis og Hustru Karoline, f. Gertsdatter. Jørgen Friis er gift med Louise, f. Andersen i Hornborg 13. 5. 1894. Forældre: Laust Andersen og Hustru Anna f. Christiansen. I Ægteskabet er 10 Børn: Laura, Hartvig, Lydia, Edmund, Lilli, Edvind, Sylvia, Irene, Harriet og Frithjof. Jørgen Friis købte i 1896 Ejendommen Matr. Nr. 15a m. fl. af sin Far. Arealet er 15 Tdr. Ld., hvoraf Friis har tilkøbt de 4½ Td. Ld. ca. 1914. Normal Besætning er 9 Køer plus Opdræt, 2 Heste, 2 Søer, 6 Svin samt Fjerkræ. Ejds. 27.000 Kr. Bygningerne er opført 1864, men siden omforandrede og tilbyggede, dog har Friis i 1914 bygget Laden, i 1931 Kostalden og ca. 1955 Høsehuset.

GRAVERSEN, EJVIND, Gaardejer,
»Graversminde«, Lund, Ø. Jylland,
er født her paa Gaarden 13. 10. 1910. Forældre: Peter Grand Graversen og Hustru Anna, f. Jensen. Ejvind Graversen er gift med Anna, f. Hansen i »Frodesdal«, Tamdrup, 27. 1. 1917. Forældre: Jens Hansen og Hustru Marie, f. Poulsen. I Ægteskabet er 2 Børn: Kaare 1. 4. 1945 og Rune 17. 7. 1947. Ejvind Graversen overtog i 1945 Gaarden Matr. Nr. 14a efter sin Far, der og-

saa havde overtaget den efter sin Far. Gaarden har gennem mindst 4 Generationer været i Slægtens Eje. Arealet er i Dag 25 Tdr. Ld., men har før været paa 42 Tdr. Ld. Normal Besætning er 9 Køer plus Opdræt, Traktor, 5 Søer og 21 Svin. Ejds. 62.000 Kr. Stuehuset er opført 1918, Laden 1936, Kostalden 1956, mens det gamle Stuehus, som nu bruges til Høse- og Svinehus, er ca. 200 Aar gammelt.

HANSEN, ARNE, Husmand,
Vrønding gl. Skole,

er født i Vrønding 23. 2. 1896. Forældre: Hans Hansen og Hustru Sørine, f. Jensen. Arne Hansen er gift med Petra, f. Jensen i Porup, Østbirk, 14. 11. 1898. Forældre: Peder Jensen og Hustru Jensigne. Arne Hansen købte i 1923 Ejendommen Matr. Nr. 1a m. fl. af sin Far, der havde ejet den 2 Aar. Arealet er 3½ Td. Ld. og normal Besætning 3 Køer plus Opdræt og 10 Søer. Ejds. 18.500 Kr. Bygningerne er opført 1863, men siden omforandrede og tilbyggede. Arne Hansen har i 1931 bygget Svinestalden og i 1936 Høsehuset. Fra 1863 til 1921 har der været Skole her.

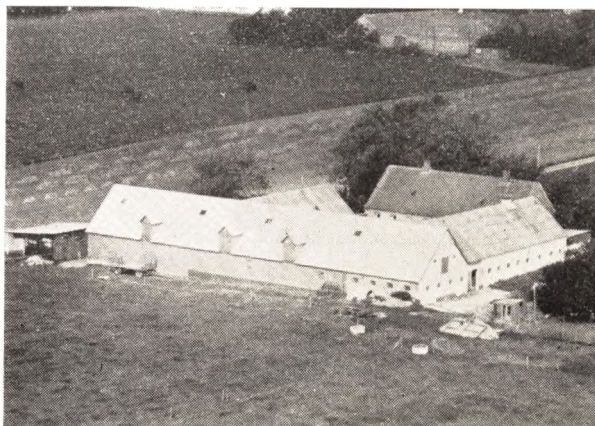

HANSEN, CHR., Gaardejer,
»Søndergaard«, Vrønding,

er født i Gødvad 30. 11. 1887. Forældre: Niels P. Hansen og Hustru Ane Marie. Chr. Hansen er gift med Maren, f. Mikkelsen i Nim 22. 4. 1886. Forældre: Th. P. Mikkelsen og Hustru Marie, f. Olesen. I Ægteskabet er 2 Børn: Marie Kirstine 11. 10. 1917 og Rigmor Petra 7. 2. 1930. Chr. Hansen købte i 1917 Gaarden Matr. Nr. 41a m. fl. af sin Svigerfar. Arealet er 24 Tdr. Ld., hvoraf Hansen har tilkøbt de 6 Tdr. Ld. ca. 1930. Normal Besætning er 14 Køer plus Opdræt, 2 Heste, Traktor, 3 Søer og 12 Svin. Ejds. 63.000 Kr. Bygningerne er opført 1893 efter Brand, men siden blevet moderniserede. Chr. Hansen har i 1952—53 tilbygget Laden.

HANSEN, H. OLUF Gaardejer,
»Overholmgaard«, Vrønding,

er født i Ildved, Hvejsel, 9. 11. 1886. Forældre: Gert Hansen og Hustru Karen Margrethe, f. Laursen. Hans Oluf Hansen købte i 1931 Gaarden Matr. Nr. 8a m. fl. af Ingrid Jensen, der havde ejet den i mange Aar. Arealet er 9 ha og normal Besætning 8 Køer plus Opdræt, 2 Heste, 3 Søer og 11 Svin. Ejds. 54.000 Kr. Stuehuset er opført 1882, Udbygningen ca. 1913, men siden



tilbygget og moderniseret. Hønehuset er opført 1937. Hans Oluf Hansen har i 6 Aar været Medlem af Menighedsraadet.



Køer plus Opdræt, Traktor, 6 Søer og 50 Svin. Ejds. 97.000 Kr. Kostalden er opført 1916, mens de øvrige Bygninger er meget ældre, men blevet tilbyggede og moderniserede.



HANSEN, HOLGER, Gaardejer,
»Vintergodt«, Vrønding,

er født i Hvejsel 1. 5. 1889. Forældre: Gert Hansen og Hustru Karen Margrethe, f. Laursen. Holger Hansen er gift med Marie, f. Jensen i Hornborg 19. 10. 1891. Forældre: Jens Jensen og Hustru Kirstine, f. Mortensen. Holger Hansen købte i 1916 Gaarden Matr. Nr. 23a m. fl. af Wolf Sørensen. Tidligere har Jens Kjær ejet den i mange Aar, og han har ogsaa bygget den. Arealet er 37 Tdr. Ld. og normal Besætning 16 Køer plus Opdræt, 1 Hest, Traktor, 8 Søer og 30 Svin. Ejds. 104.000 Kr. Bygningerne er opført for mange Aar siden, men gennem Tiden moderniserede, bl. a. har Hansen paalagt fast Tag. Holger Hansen har haft forskellige Tillidshverv i Sognet og Fru Hansen har været Medlem af Menighedsraadet.

HANSEN, KNUD LØVET, Gaardejer,
»Bechgaard«, Vinten, Lund, Ø. Jylland,

er født her paa Gaarden 9. 11. 1916. Forældre: Hans Løvet Hansen og Hustru Cecilie, f. Jensen. Knud Løvet Hansen er gift med Gerda, f. Nygaard i Viborg 17. 6. 1919. Forældre: Jens Nygaard og Hustru Dagmar, f. Sørensen. I Ægteskabet er 2 Børn: Birgit 30. 11. 1946 og Hans 11. 10. 1949. Knud Løvet Hansen overtog i 1945 Gaarden Matr. Nr. 6a m. fl. af sin Far, der havde ejet den siden 1914 og da købt den af Niels P. Nielsen Møller. Arealet er 50 Tdr. Ld. og normal Besætning 18



HANSEN, NIELS PEDER STEEN, Husmand,
»Pindhus«, Enner, Lund, Ø. Jylland,

er født i Dauding 5. 2. 1919. Forældre: Søren Hansen og Hustru Marie, f. Steen. Niels P. S. Hansen er gift med Dagny, f. Sørensen i Slagballe 4. 7. 1920. Forældre: Hermann Sørensen og Hustru Maren, f. Nielsen. I Ægteskabet er 3 Børn: Ingrid Steen 17. 2. 1947, Lis Steen 20. 9. 1949 og Søren Steen 26. 12. 1953. Niels P. S. Hansen købte i 1955 Ejendommen Matr. Nr. 21 m. fl. af P. Hegaard Nielsen, der havde ejet den 6 Aar. Tidligere har Bach Bertelsen ejet den i ca. 36 Aar. Arealet er 11½ Td. Ld. og normal Besætning er 6 Køer plus Opdræt, 1 Hest, 2 Søer og 7 Svin. Ejds. 25.000 Kr. Stuehuset er ældre, men er blevet moderniseret, mens Udbygningerne er yngre. Tidligere har Hansen i 6 Aar været Forpagter af en Ejendom i Ring Skov og før i 3 Aar ejet en Ejendom i Slagballe.

HANSEN, POUL, Gaardejer,
»Toftdamgaard«, Enner, Lund, Ø. Jylland,

er født her paa Gaarden 15. 8. 1912. Forældre: Kristen Hansen og Hustru Kirstine, f. Møller. Poul Hansen er gift med Ruth, f. Hansen i Ellum 4. 1. 1920. Forældre: Førstelærer C. L. Hansen og Hustru Bothilde, f. Johansen. I Ægteskabet er 2 Børn: Britta 13. 1. 1943 og Poul 11. 5. 1950. Poul Hansen overtog i 1941 Gaarden Matr. Nr. 4a m. fl. efter sin Far, der købte den i 1909 af Stef-

fen Svendsen, hvis Kone var født her. Arealet er 27 ha og normal Besætning 21 Køer plus Opdræt, Traktor, 10 Søer og 80 Svin. Ejds. 100.000 Kr. Bygningerne er opført ca. 1870, men siden tilbyggede og moderniserede, bl. a. har Hansen i 1944 bygget Hønseshus og i 1956 Kostald og Svinehus.

HANSEN, PRÆBEN, Gaardejer,
»Frodesdal«, Lund, Ø. Jylland,

er født her paa Gaarden 31. 3. 1923. Forældre: Jens Andreas Hansen og Hustru Marie, f. Poulsen. Preben Hansen er gift med Henny, f. Rosendal i Taaning 20. 4. 1932. Forældre: Peter Rosendal og Hustru Agnes, f. Klausen. Preben Hansen overtog 1. 5. 1957 Gaarden Matr. Nr. 10a efter sin Far, der købte den 15. 7. 1916 af Paaske Jensen. Arealet er 70 Tdr. Ld. og normal Besætning 25 Køer plus Opdræt, 2 Heste, Traktor, 8 Søer og ca. 100 Svin. Ejds. 152.000 Kr. Stuehuset er opført 1915 af Paaske Jensen, Kostalden 1906 af Jakobsen. Laden 1872 af Rudolf Bøtker og Hestestald og Lade af samme. Hansens Far har i 1928 bygget Hønseshuset og i 1952 Maskinhuset.

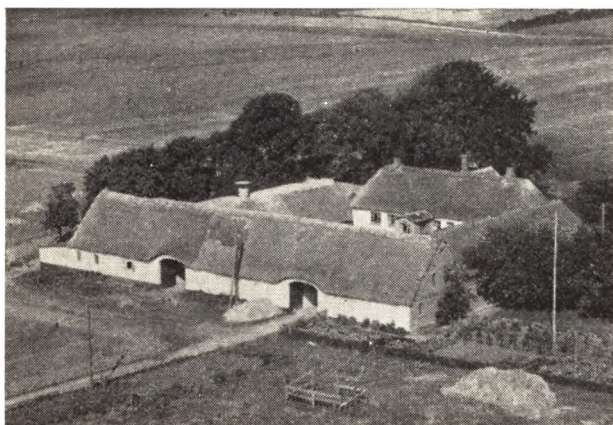

HANSEN, SVEND, Gaardejer,
»Vrønding Vestergaard«, Vrønding,

er født her paa Gaarden 31. 5. 1907. Forældre: Hans Hansen og Hustru Severine, f. Jensen. Svend Hansen er gift med Marie Kirstine, f. Jensen i Korning 20. 11. 1909. Forældre: Mikkel Jensen og Hustru Marie. I Ægteskabet er 4 Børn: Birthe 21. 12. 1935, Henning 4. 11. 1938, Rigmor 20. 4. 1942 og Tage 1. 8. 1950. Svend Hansen overtog i 1942 Gaarden Matr. Nr. 13a m. fl. efter sin Far, der havde ejet den siden 1895 og da overtaget den efter sin Far. Gaarden har siden 1863 været i Slægtens Eje. Arealet er 18 ha og normal Besætning 12 Køer plus Opdræt, Traktor og 14 Søer. Ejds. 78.000 Kr. Laden er opført 1863, Kostald og Svinestald 1898, og i 1914 blev der bygget ny Svinestald. Svend Hansen har været Medlem af Sogneraadet og Skolekommissionen.

HENRIKSEN, HERLUF, Gaardejer,
»Anbjerggaard«, Lund,

er født her paa Gaarden 5. 1. 1915. Forældre: Jens Henriksen og Hustru Ane, f. Pedersen. Herluf Henriksen overtog i 1956 Gaarden Matr. Nr. 7b efter sin Far, der købte den i 1936 af Kommunen, der havde ejet den mange Aar og anvendt den som Fattiggaard. Arealet er 25 Tdr. Ld. og normal Besætning 10 Køer plus Op-

dræt, 3 Heste, 3 Søer og 10 Svin. Ejds. 70.000 Kr. Stuehuset er ca. 100 Aar gammelt, men senere omforandret flere Gange, sidst i 1954, Ko- og Hestestald 1941 og Laden 1952.

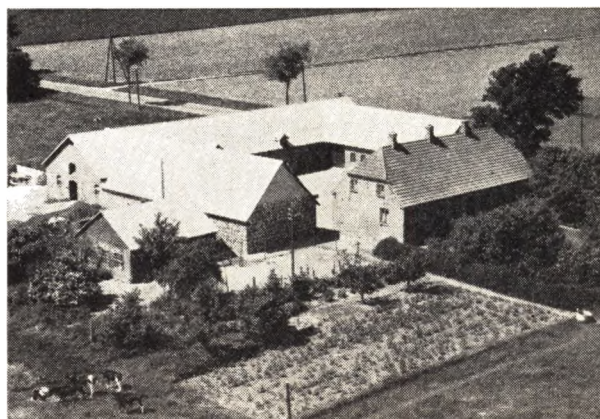

HERSKIND, GODTFRED, Gaardejer,
Molgjer, Vrønding,

er født her paa Gaarden 26. 5. 1905. Forældre: Andreas Herskind og Hustru Jensigne, f. Christiansen. Godtfred Herskind er gift med Magda, f. Hansen i Hansted 22. 1. 1908. Forældre: Gottlieb Hansen og Hustru Nielsine. I Ægteskabet er 4 Børn: Henning 29. 11. 1937, Erling 14. 5. 1939, Alvin 23. 4. 1945 og Benny 12. 11. 1948. Godtfred Herskind købte i 1934 Gaarden Matr. Nr. 6a af sin Far, der havde ejet den siden 1896. Gaarden har i mindst 3 Generationer været i Slægtens Eje. Arealet er 38 Tdr. Ld. og normal Besætning 16 Køer plus Opdræt, 2 Heste, 5 Søer og 20 Svin. Ejds. 77.000 Kr. Stuehuset er opført 1879, Laden 1865, Kostalden 1906, mens den gamle Hestestald er omforandret i 1931.

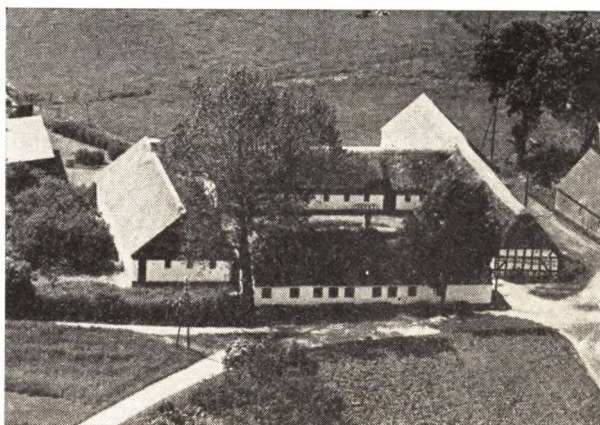

HOUMANN, OLUF S., Gaardejer,
»Vinten Elgaard«, Lund, Ø. Jylland,

er født her paa Gaarden 13. 8. 1921. Forældre: Peter Houmann og Hustru Marie, f. Søndergaard. Oluf S. Houmann er gift med Karen, f. Wied i Vaalse paa Falster 22. 6. 1918. Forældre: Carl Wied og Hustru Magdalene, f. Rasmussen. I Ægteskabet er 3 Børn: Carl Peter 3. 10. 1943, Hans Henrik 5. 7. 1947 og Niels Carsten 29. 5. 1952. Oluf Houmann overtog i 1953 Gaarden Matr. Nr. 5a m. fl. efter sin Far, der købte den i 1915 af Peder Kjær. Arealet er 48 Tdr. Ld. og normal Be-

sætning 20 Køer plus Opdræt, 3 Følhopper, 7 Søer og 50 Svin. Ejds. 83.000 Kr. Heste- og Svinestald er opført 1923, Laden 1940, mens de øvrige Bygninger er ældre, men blevet omforandrede. Inden Overtagelsen havde Hornum Gaarden i Forpagtning i 8 Aar. Houmann er Folketingskandidat for Bjerre-Kredsens Venstre samt Medlem af Sogneraadet og Menighedsraadet foruden andre Tillidshverv.

JAKOBSEN, NIELS OTTO, Gaardejer,

»Højslund«, Lund, Ø. Jylland, er født her paa Gaarden 23. 9. 1923. Forældre: Severin Jakobsen og Hustru Astrid, f. Madsen. Niels Otto Jakobsen er gift med Agnes, f. Enevoldsen i Marienborg, Korup pr. Lund, 10. 8. 1925. Forældre: Frants Enevoldsen og Hustru Johanne, f. Pedersen. I Ægteskabet er 1 Barn: Jørn Erik 30. 12. 1947. Niels Otto Jakobsen overtog i 1953 Gaarden Matr. Nr. 3b m. fl. efter sin Far, der købte den i 1918 af Jens Folmersen, der havde ejet den i 8 Aar. Tidligere har Søren Lyshøj ejet den i ca. 30 Aar, og før havde Jens Dam den. Arealet er 36 Tdr. Ld. og normal Besætning 12 Køer plus Opdræt, 2 Heste, Traktor, 2 Søer og 25 Svin. Ejds. 82.000 Kr. Stuehuset er opført ca. 1905, mens Udbygningerne er ældre, men moderniserede. Høns- og Kyllingehus er bygget ca. 1925.

JAKOBSEN, PEDER, Gaardejer,

»Lauritslyst«, Lund, Ø. Jylland, er født her paa Gaarden 12. 1. 1915. Forældre: Jakob Jakobsen og Hustru Marie, f. Knudsen. Peder Jakobsen er gift med Edith, f. Jørgensen i Horsens 16. 7. 1922. Forældre: Chr. Jørgensen og Hustru Julie, f. Friis. Peder Jakobsen overtog i 1950 Gaarden Matr. Nr. 4b efter sin Far, der købte den i 1909 af Sofus Jensen. Arealet er 9 ha og normal Besætning 8 Køer plus Opdræt, 2 Heste, 4 Søer og 10 Svin. Ejds. 53.000 Kr. Laden er opført 1956, mens de øvrige Bygninger er ældre, hvoraf Stuehuset er ca. 100 Aar gammelt, men blevet moderniseret og tilbygget 1958.

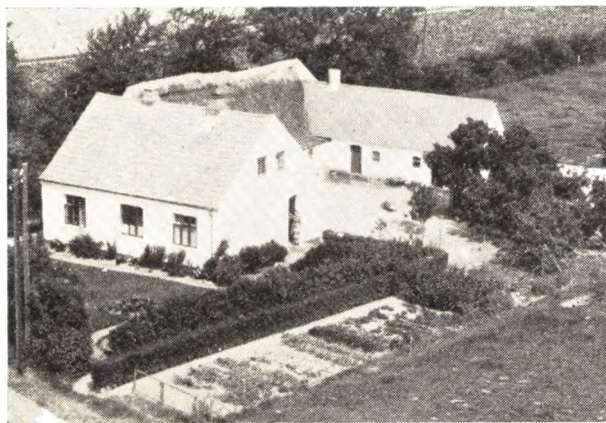

JENSEN, EJGIL, Husmand,

»Birkely«, Vinten, Lund, Ø. Jylland, er født i Middelfart 9. 1. 1913. Forældre: Karl Jensen og Hustru Anna, f. Madsen. Ejgil Jensen er gift med Elly, f. Sørensen her paa Gaarden 19. 2. 1916. Forældre: Otto Sørensen og Hustru Kirstine, f. Frederiksen. I Ægteskabet er 4 Børn: Henrik 12. 5. 1938, Jytte 11. 5. 1941, Jørgen 19. 6. 1944 og Harry 19. 3. 1949. Ejgil Jensen overtog i 1947 Gaarden Matr. Nr. 5c m. fl. efter sin Svigerfar, der købte den ca. 1914 af Søren Mikkelsen,

der ejede den i ca. 6 Aar. Tidligere ejede Sindberg den i mange Aar. Arealet er 5,5 ha og normal Besætning 4 Køer plus Opdræt, 1 Hest og 4 Søer. Ejds. 26.000 Kr. Stuehuset er opført 1919, mens Udbygningerne er ældre, men blevet moderniserede. Tidligere har Jensen boet i Tyrsting i 10 Aar.

JENSEN, HOLST, Gaardejer,

Vrønding, er født her paa Gaarden 11. 5. 1915. Forældre: Jens Karl Jensen og Hustru Agnes, f. Holst. Holst Jensen er gift med Gerda, f. Sørensen i Trie 19. 7. 1916. Forældre: Søren Bach Sørensen og Hustru Margrethe, f. Rasmussen. I Ægteskabet er 1 Barn: Agnes 22. 10. 1948. Holst Jensen overtog i 1943 Gaarden Matr. Nr. 27b m. fl. efter sin Far, der købte den i 1911 af Anders P. Mikkelsen. Arealet er 12 Tdr. Ld. og normal Besætning 6 Køer plus Opdræt, 2 Heste, 2 Søer og 10 Svin. Ejds. 30.000 Kr. Bygningerne, som er meget gamle, er blevet ombyggede. Jensen har i 4 Aar været Medlem af Sogneraadet.

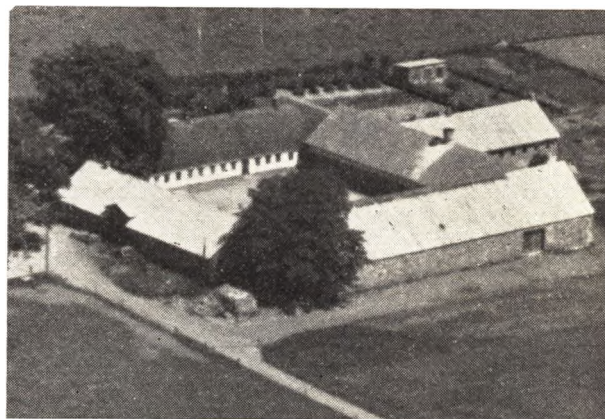

JENSEN, JENS FRIIS, Gaardejer,

»Katrinedal«, Enner, Lund, Ø. Jylland, er født her paa Gaarden 28. 3. 1902. Forældre: Jakob Jensen og Hustru Benedikte, f. Friis. Jens Friis Jensen er gift med Karen, f. Jensen i Vrønding-Tamdrup 3. 11. 1905. Forældre: Anders Jensen og Hustru Anna, f. Kjær. I Ægteskabet er 3 Børn: Jakob 12. 8. 1943, Anders 24. 6. 1945 og Hans 1. 12. 1948. Jens Friis Jensen overtog i 1936 Gaarden Matr. Nr. 1a m. fl. efter sin Far, der købte den i 1897 af sin Mor. Gaarden har i ca. 150 Aar været i Slægtens Eje. Arealet er 30 ha og normal Besætning 22 Køer plus Opdræt, 2 Heste, Traktor, 10 Søer og 60 Svin. Ejds. 168.000 Kr. Stuehuset er opført ca. 1847, men siden moderniseret, Laden 1893, Hestestalden 1908, Svinestalden 1935, Kostalden 1939 og Maskinhuset 1947. Jens Friis Jensen har været Medlem af Sogneraadet.

JENSEN, JENS NIELSEN, Gaardejer,

»Kærgaard«, Vrønding, er født her paa Gaarden 24. 9. 1897. Forældre: Anders Jensen og Hustru Anne, f. Kjær. Jens N. Jensen overtog i 1943 Gaarden Matr. Nr. 7a m. fl. efter sin Far, der overtog den i 1890 efter sin Far. Gaarden har siden 1873 været i Slægtens Eje. Arealet er 42 Tdr. Ld. plus 4,8 ha Skov. Normal Besætning er 20 Køer plus Opdræt, 2 Heste, Traktor, 12 Søer og ca. 40 Svin. Ejds.

117.500 Kr. Bygningerne er opført 1890 paa nær Laden, som er bygget 1914. Siden 1946 har Jens Jensen været Sogneraadformand samt forskellige andre Tillids-hverv.

JØRGENSEN, JØRGEN CHR., Gaardejer,

»Katrinelyst«, Vrønding, er født her paa Gaarden 12. 7. 1887. Forældre: Didrik Jørgensen og Hustru Johanne, f. Johansen. Jørgen Chr. Jørgensen er gift med Marie, f. Jensen i Vrønding 24. 6. 1885. Forældre: Ole Jensen og Hustru Inger. I Ægteskabet er 3 Børn: Didrik 22. 4. 1922, Ole 4. 8. 1924 og Inger 21. 9. 1926. Jørgen Chr. Jørgensen overtog i 1914 Gaarden efter sine Forældre. Gaarden har gennem ca. 200 Aar været i Slægtens Eje. Arealet er 40 Tdr. Ld., hvoraf Jørgensen har tilkøbt de 3½ Td. Ld. i 1916. Normal Besætning er 18 Køer plus Opdræt, Traktor og 16 Søer. Ejds. 105.000 Kr. Stuehuset er opført 1863, Kostalden 1923, Lade og Hestestald 1936.

JENSEN, NIELS, Gaardejer,

»Højgaard«, Lund, Ø. Jylland,

er født i Lund 13. 4. 1925. Forældre: Niels Jensen og Hustru Dagmar. Niels Jensen er gift med Dagny, f. Sørensen i Honum 26. 8. 1926. Forældre: Jens Sørensen og Hustru Marie, f. Jensen. I Ægteskabet er 2 Børn: Niels 29. 10. 1948 og Jens 18. 9. 1952. Niels Jensen købte i 1956 Gaarden Matr. Nr. 3a af sine Forældre, der havde købt den 1941 af Kresten Ole Rasmussen, der havde ejet den i ca. 40 Aar. Arealet er 18 ha og normal Besætning 14 Køer plus Opdræt, Traktor, 5 Søer og 40 Svin. Ejds. 68.000 Kr. Bygningerne er opført 1870, men siden moderniserede. Inden Overtagelsen havde Jensen haft Gaarden i Forpagtning i 8 Aar.

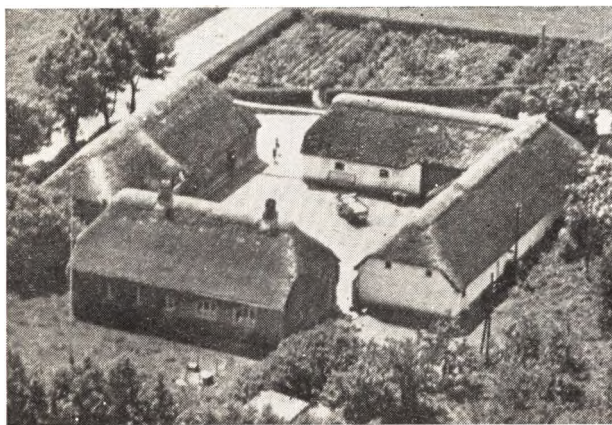

JØRGENSEN, HARALD, Gaardejer,

»Gravensgaard«, Lund, Ø. Jylland,

er født paa Falster 2. 7. 1902. Forældre: Christoffer Jørgensen og Hustru Maren, f. Pedersen. Harald Jørgensen er gift med Ingeborg, f. Søgaard Mortensen i Torp 27. 6. 1906. Forældre: Niels P. Mortensen og Hustru Mette. I Ægteskabet er 8 Børn: Orla, Herluf, Valdemar, Anna Marie, Ingrid, Elisabeth, Asger og Niels Peter. Harald Jørgensen købte i 1930 Gaarden Matr. Nr. 14e m. fl. af Sigurd Mortensen. Jørgensen frasolgte i 1954 2 Tdr. Ld., saa Arealet i Dag er 22 Tdr. Ld. Normal Besætning er 10 Køer plus Opdræt, 2 Heste, 6 Søer og 10 Svin. Ejds. 53.000 Kr. Bygningerne er opført for ca. 90 Aar siden, men siden omforandrede.

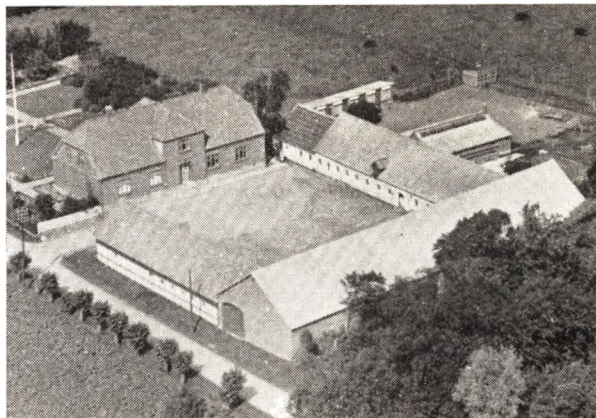

JØRGENSEN, JOHANNES A., Gaardejer,
»Overvrøndinggaard«, Vrønding,

er født i Bjæverskov paa Sjælland. Forældre: Johs. E. Jørgensen og Hustru Johanne, f. Larsen. Johannes Jørgensen er gift med Christa, f. Lyshøj Andersen her paa Gaarden 25. 9. 1919. Forældre: Simon E. Andersen og Hustru Mary, f. Lyshøj. I Ægteskabet er 3 Børn: Mary Sofie 27. 7. 1952 og Tvillingerne Ejner og Johanne 28. 2. 1954. Johs. Jørgensen overtog i 1955 Gaarden Matr. Nr. 25a m. fl. efter sin Svigerfar, der overtog den i 1914 efter sin Far. Arealet er 22,5 ha og normal Besætning 18 Køer plus Opdræt, 1 Hest, Traktor, 18 Søer og 60 Svin. Ejds. 125.000 Kr. Stuehuset er opført 1926, Laden 1930, Kostalden 1956, Høsehuset 1955,, Svinehuset 1950, Maskinhuset 1956 og Hestestalden 1880. Jørgensen havde siden 1948 haft Gaarden i Forpagtning.

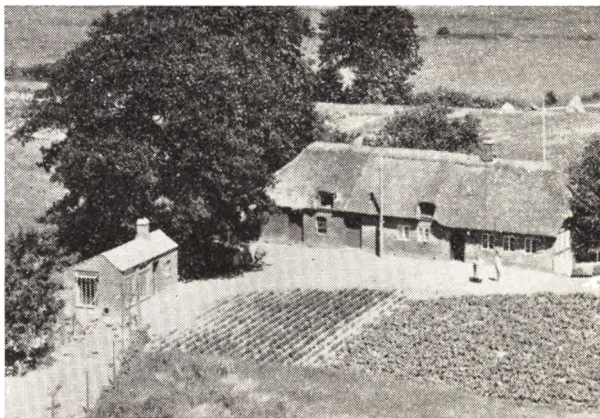

JØRGENSEN, SØREN CHR., Husmand,

»Katrinelund«, Vinten, Lund, Ø. Jylland,

er født i Trebjerg 29. 7. 1894. Forældre: Mikael Jørgensen og Hustru Ane, f. Mikkelsen. Søren Chr. Jørgensen er gift med Signe, f. Eriksen i Fabjerg v. Lemvig 1. 6. 1898. Forældre: Anton Eriksen og Hustru Mette, f. Bjerg. I Ægteskabet er 1 Barn: Elly 14. 1. 1923. Søren Chr. Jørgensen købte i 1922 Ejendommen Matr. Nr. 2b m. fl. af P. Flint Hansen, der havde ejet den ca. 50 Aar. Arealet er 3 Tdr. Ld. og normal Besætning 2 Køer plus Opdræt samt Fjerkræ. Ejds. 10.000 Kr. Høsehuset er opført ca. 1940, mens Stuehuset er ældre, men blevet omforandret.

KAISER, HENRIK VILHELM, Proprietær,
 »Vrødinggaard«, Vrøding,
 er født her paa Gaarden 29. 1. 1909. Forældre: Hans F. M. Kaiser og Hustru Kristine, f. Olsen. Henrik V. Kaiser er gift med Lina, f. Moesgaard i Hedegaard ved Ejstrupholm 4. 9. 1908. Forældre: Chr. Moesgaard. I Ægteskabet er 2 Børn: Elly 29. 4. 1938 og Hans 10. 5. 1941. Henrik V. Kaiser overtog i 1953 Gaarden Matr. Nr. 14a m. fl. efter sin Far, der havde ejet den siden 1906 og da overtaget den efter sin Svigerfar Jakob Olsen. Arealet er 108 Tdr. Ld. og normal Besætning 30 Køer plus Opdræt, 2 Traktorer, 10 Søer og 250 Svin. Ejds. 250.000 Kr. Bygningerne er meget gamle, men blevet tilbyggede og moderniserede. Kaiser havde først i 10 Aar Gaarden i Forpagtning. Kaiser har siden 1957 været Sognefoged, hvilket Hverv han overtog efter sin Far, der havde haft det i 29 Aar.

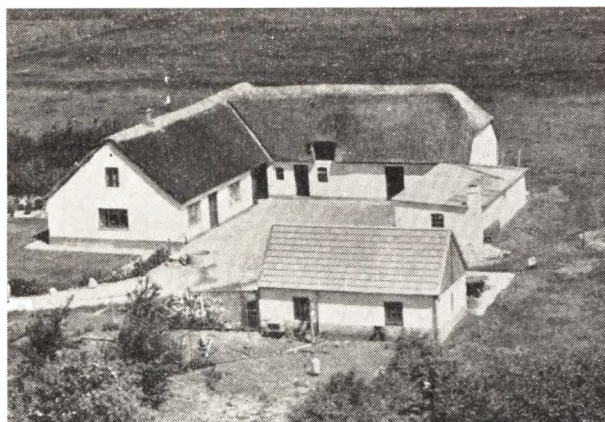

KJÆR, KJELD V., Husmand,
 Vinten Kær, Lund, Ø. Jylland,
 er født i Voerladegaard 25. 3. 1929. Forældre: Jens Kjær og Hustru Kirstine, f. Sørensen. Kjeld V. Kjær er gift med Minna Kristiane, f. Andersen i Katstrup 12. 7. 1924. Forældre: Aksel Andersen og Hustru Else Johanne. Kjeld Kjær købte i 1952 Ejendommen Matr. Nr. 32c af Jens Klejstrup, der havde ejet den i 8 Aar. Arealet er ca. 9 Tdr. Ld. og normal Besætning 4 Køer plus Opdræt, 1 Hest, 4 Søer og Fjerkræ. Ejds. 18.000 Kr. Bygningerne er opført 1864, men siden moderniserede, bl. a. har Kjær i 1957 lagt nyt Tag paa Stuehuset samt i 1954 inst. Elektricitet.

KRISTENSEN, HANS, Gaardejer,
 »Brandbjerggaard«, Vrøding,

er født her paa Gaarden 30. 6. 1907. Forældre: Jens Thomsen Kristensen og Hustru Sofie Elisabeth, f. Jensen. Hans Kristensen er gift med Gudrun, f. Kaiser paa Vrødinggaard 14. 5. 1913. Forældre: Hans Kaiser og Hustru Kristine, f. Olesen. I Ægteskabet er 3 Børn: Jens 13. 2. 1939, Hans Henrik 9. 2. 1944 og Kirsten Elisabeth 16. 2. 1953. Hans Kristensen overtog 1. 1. 1936 Gaarden Matr. Nr. 19a m. fl. efter sin Far, der købte den ca. 1902 af Johannes Pedersen Buchs Enke. Buch havde overtaget den i 1868 ved sit Giftermaal med Peder Chr. Pedersens Enke. Arealet er 52 Tdr. Land og normal Besætning 20 Køer plus Opdræt, 3 Heste, Traktor, 10 Søer og 30 Svin. Ejds. 120.000 Kr. Stuehuset er opført 1914, Kostalden 1905, Hestestalden 1932, mens

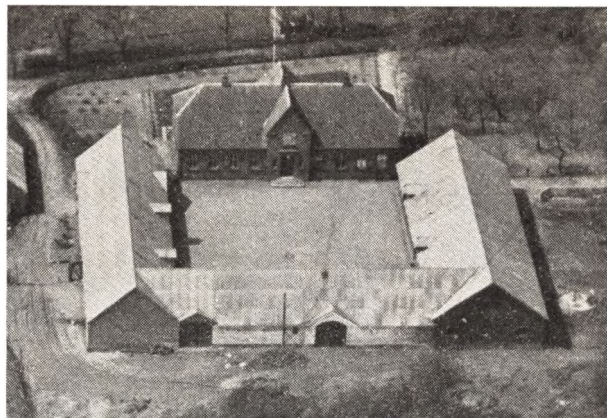

Laden er ca. 100 Aar gammel, men i 1932 paalagt fast Tag og omforandret.

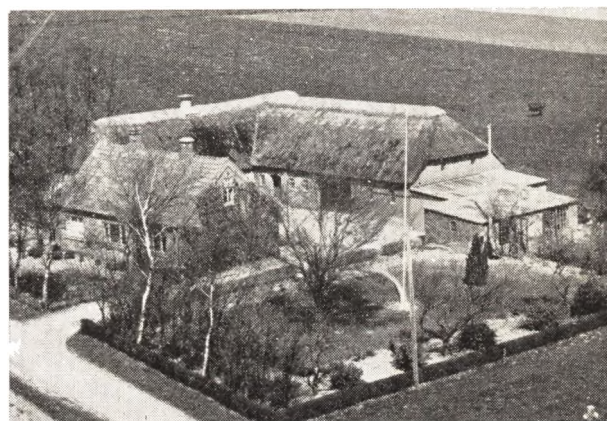

KORSGAARD, INGEBORG, Enkefrue,
 »Godthaab«, Vrøding,

er født i Molgjer 29. 1. 1907. Forældre: Andreas Herskind og Hustru Jensigne, f. Christiansen. Fru Korsgaard har 2 Børn: Evald 24. 4. 1935 og Harry 5. 8. 1936. Fru Korsgaard købte i 1952 Ejendommen Matr. Nr. 8c m. fl. af Chr. Nielsen, der havde ejet den ca. 29 Aar. Arealet er ca. 12 Tdr. Ld. og normal Besætning 7 Køer plus Opdræt, 1 Hest og 5 Søer. Ejds. 42.000 Kr. Fru Korsgaard har i 1953 bygget Maskinhus og Garage samt moderniseret Hønhuset, mens de øvrige Bygninger er meget ældre.

KRAGH, THOMAS LETH, Gdr. og Kroejer,
 »Molgjer Kro«, Vrøding,

er født i Galten 4. 11. 1908. Forældre: Martin Kragh og Hustru Signe, f. Leth. Thomas L. Kragh er gift med Kamma, f. Nielsen i Herskind-Skivholme 21. 12. 1910. Forældre: Ole Nielsen og Hustru Johanne, f. Jensen. I Ægteskabet er 2 Børn: Sonja 22. 5. 1940 og Finn 7. 12. 1948. Thomas Kragh købte i 1938 Gaarden Matr. Nr. 2b af Enkefru Katrine Hansen, der havde ejet den ca. 40 Aar. Arealet er 13,3 ha og normal Besætning 8 Køer plus Opdræt, 2 Heste, 4 Søer og 20 Svin. Ejds. 55.000 Kr. Bygningerne er meget gamle men blevet ombyg-

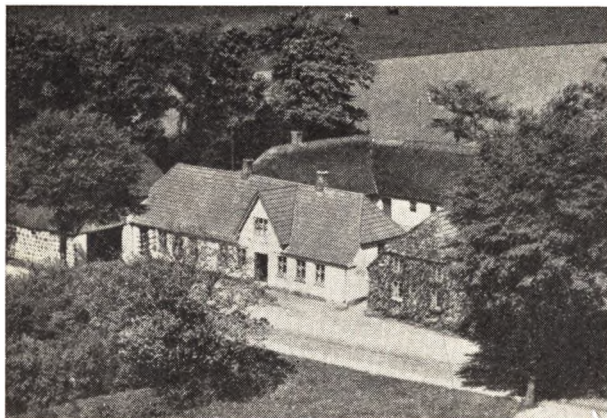

gede. Kragh har bygget Maskinhus samt moderniseret Krobygningen i 1952.

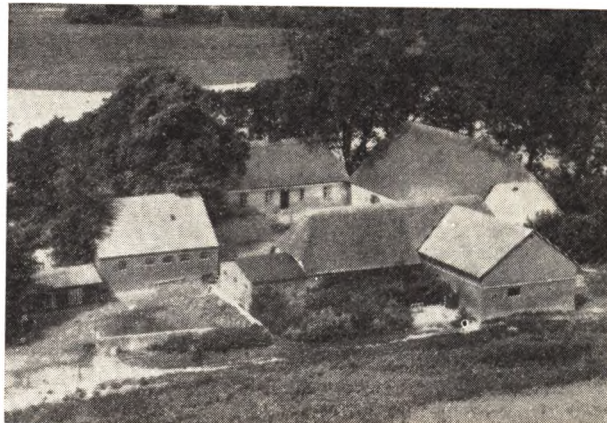

plus Opdræt, 3 Heste, 20 Svin og Fjerkræ. Ejdsdk. 60.000 Kr. Bygningerne er ca. 100 Aar gamle, men blevet omforandrede.



LARSEN, OLUF, Gaardejer,
»Bøgehøjgaard«, Lund Ø. Jylland,

er født i Sdr. Vissing 6. 6. 1919. Forældre: Lars Chr. Larsen og Hustru Rosa, f. Nielsen. Oluf Larsen er gift med Elly, f. Jensen i Laasby 25. 3. 1931. Forældre: Holger Jensen og Hustru Dorthea, f. Olsen. Oluf Larsen købte i 1954 Gaarden Matr. Nr. 10d m. fl. af Frederik Jørgensen, som var født her. Arealet er 26 Tdr. Land og normal Besætning 9 Køer plus Opdræt, 2 Heste og 18 Svin. Ejdsdk. 48.000 Kr. Stuehuset er opført 1926 mens Udhusene er meget ældre men blevet omforandrede. Larsen er Medlem af Sogneraadet.

LAURBERG, JENS KJÆR, Gaardejer,
»Vinten Holmegaard«, Lund Ø. Jyll.,

er født her paa Gaarden 16. 10. 1910. Forældre: Jens Kjær Laurberg og Hustru Ane Katrine, f. Kjær. Jens Kjær Laurberg er gift med Karen Johanne, f. Houmann Enevoldsen i Monbjerg 30. 7. 1918. Forældre: Hans Enevoldsen og Hustru Jensigne, f. Houmann. I Ægteskabet er 5 Børn: Jens Jørgen 27. 2. 1940, Henning 24. 4. 1943, Birgit 31. 7. 1945, Ole 7. 10. 1949 og Hans 13. 9. 1953. Jens K. Laurberg overtog i 1938 Gaarden Matr. Nr. 32a m. fl. efter sin Far, der overtog den 1906 efter sin Familie. Gaarden har siden 1864 været i Slægtens Eje. Arealet er 56 Tdr. Land og normal Besætning 14 Køer

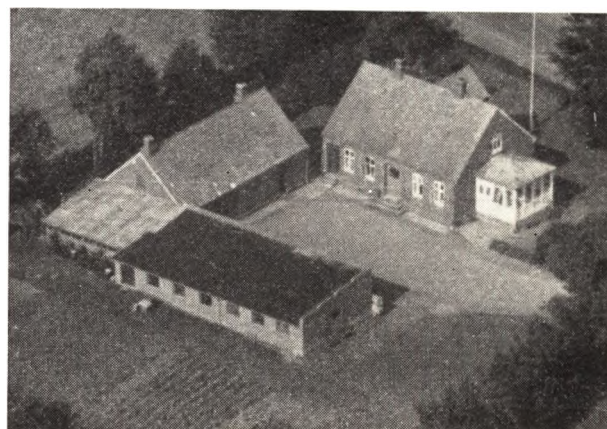

LAURSEN, ALFRED, Husmand og Handelsmand,
Lund, Ø. Jylland,

er født i Lund 26. 4. 1901. Forældre: Ole M. Laursen og Hustru Nielsigne, f. Hansen. Alfred Laursen er gift med Bitten, f. Therkelsen i Horsens 1. 2. 1905. Forældre: Andreas K. Therkelsen og Hustru Mette, f. Pedersen. I Ægteskabet er 3 Børn: Jenny 1. 6. 1934, Betty 1. 6. 1934 og Ole 1. 12. 1939. Alfred Laursen købte i 1930 Ejendommen Matr. Nr. 20f m. fl. af Købmand Stoustrup Carlsen. Tidligere har Munk Therkelsen ejet den. Jorden er udstykket fra »Højvang«. Arealet er 1½ Td. Land og der findes kun Grise, da Laursen er Handelsmand. Ejdsdk. 54.000 Kr. Bygningerne er opført 1913—14, men ombyggede af Laursen sidst i 1952. Tidligere har Søren Lyshøj ejet Gaarden i mange Aar og den er opført af ham ca. 1913.

LUND, JØRGEN, Gaardejer,
»Lundgaard«, Vrøding,

er født her paa Gaarden 19. 9. 1904. Forældre: Martin Lund og Hustru Bertha, f. Svanberg. Jørgen Lund er gift med Anna Marie, f. Lyngsø i Fiskbæk-Romlund 14. 9. 1914. Forældre: Anders Lyngsø og Hustru Kirstine, f. Jensen. I Ægteskabet er 4 Børn: Birthe 18. 7. 1940, Kirsten 9. 6. 1943, Jens Jørgen 20. 3. 1946 og Elsebeth 7. 5. 1949.

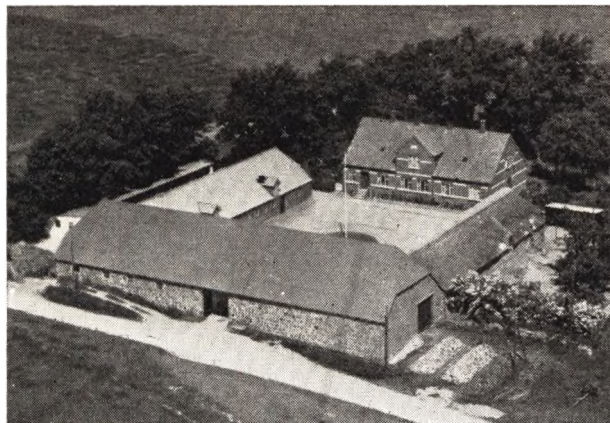

MATHIASEN, EDVARD MØLLER, Gaardejer,
 »Bruunsminde«, Enner, Lund, Ø. Jyll.,
 er født i Nim 26. 5. 1908. Forældre: Rasmus Møller Mathiasen og Hustru Kirstine Marie, f. Knudsen. Edvard M. Mathiasen er gift med Gudrun, f. Bjerre i Ballegaard, Snede 9. 1. 1909. Forældre: Jørgen Bjerre og Hustru Thyra, f. Broager. I Ægteskabet er 5 Børn: Karen 25. 6. 1937, Birthe 23. 4. 1939, Thyra Kirstine 21. 3. 1941, Elisabeth 17. 6. 1943 og Rasmus Møller 7. 10. 1946. Edvard M. Mathiasen overtog 1. 11. 1944 Gaarden Matr. Nr. 6a m. fl. efter sin Far, der købte den 6. 5. 1920 af Enkefru Dagmar Bruun Jensen, der havde haft sætning 23 Køer plus Opdræt, 3 Heste, 4 Plage, Trakden siden 1898. Arealet er 79 Tdr. Land og normal Besætning 7 Søer, 100 Svin samt Fjerkræ og Faar. Ejdsks. 166.000 Kr. Stuehuset er opført 1912, Udbygningerne 1885, men siden omforandrede, bl. a. er Laden i 1927 blevet tilbygget, Hønseshuset 1930 og 1955. Tidligere har Mathiasen i 6½ Aar ejet en Ejendom i Riis ved Skanderborg.

MIKKELSEN, ALFRED, Gaardejer,
 »Nørregaard«, Vrønding,
 er født i Vrønding 10. 12. 1906. Forældre: Hans P. Mikkelsen og Hustru Kristine, f. Sørensen. Alfred Mikkelsen er gift med Helene, f. Nielsen i Nors, Thy 12. 9. 1916. Forældre: Niels Chr. Nielsen og Hustru Petrine, f. Christoffersen. I Ægteskabet er 2 Børn: Hans Peter 29. 10. 1955 og Jørgen 24. 9. 1957. Alfred Mikkelsen købte i 1935 Gaarden Matr. Nr. 28a m. fl. af sin Mor. Mikkelsens Far købte i 1918 Gaarden af Søren Th. Pedersen. Tidligere Ejere har været Anders P. Andersen og Jakob Jakobsen. Arealet er 14 ha og normal Besætning 12 Køer plus Opdræt, 2 Heste, 3 Søer og 12 Svin. Ejdsks. 65.000 Kr. Laden er opført 1951, Kostalden 1913, Vognporten 1911, mens Stuehuset er ældre men blevet moderniseret.

MIKKELSEN, IVER, Gaardejer,
 »Blochgaard«, Molgjer, Vrønding,
 er født i Boest 21. 4. 1885. Forældre: Christoffer Mikkelsen og Hustru Kristine, f. Iversen. Iver Mikkelsen er gift med Mette Marie, f. Pedersen i Drejens 18. 10. 1884. Forældre: Hans Pedersen og Hustru Mette, f. Andersen. I Ægteskabet er 4 Børn: Metha 20. 8. 1911, Heide 20. 1. 1912, Ella 12. 10. 1914 og Wagner 1. 12. 1918. Iver Mikkelsen købte 1. 12. 1916 Gaarden Matr. Nr. 3a af Valdemar Kjær, men før var den i mange Aar i Slægten Otto Pedersens Eje. Arealet er 27 Tdr. Land og normal Besætning 14 Køer plus Opdræt, Traktor, 7 Søer og 40 Svin. Ejdsks. 76.500 Kr. Kostald og Lade er opført 1928, Vognport, Hestestald m. m. 1932 mens

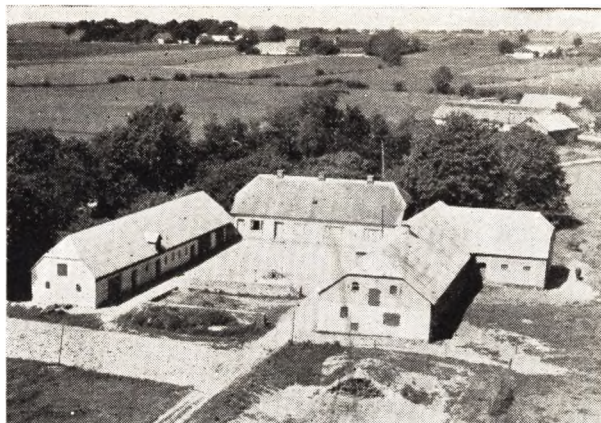

Stuehuset er ombygget 1933. Mikkelsen har været Medlem af Sogneraad, Menighedsraad samt andre Tillidshverv, bl. a. i 24 Aar Skatteraadsmlem i Horsens Skattekreds.

MIKKELSEN, JENS HJELGE, Boelsmand,
 Enner, Lund, Ø. Jyll.,
 er født i Enner Mølle 3. 4. 1928. Forældre: Th. Mikkelsen og Hustru Frederikke, f. Andersen. Jens H. Mikkelsen er gift med Liselotte, f. Heyde i København 7. 1. 1933. Forældre: Hjalmar Heyde og Hustru Else, f. Østerby. I Ægteskabet er 1 Barn: Thorvald Heyde 4. 9. 1958. Jens H. Mikkelsen købte 1. 10. 1956 Ejendommen Matr. Nr. 3b m. fl. af Otto Mikkelsen, der havde ejet den i 19 Aar. Tidligere har Th. Hansen ejet den mange Aar. Arealet er 7 Tdr. Land og normal Besætning 4 Køer plus Opdræt, 6 Svin. Ejdsks. 19.000 Kr. Bygningerne er meget gamle men blevet omforandrede.



MIKKELSEN, TH., Boelsmand,
 Enner Mølle, Lund Ø. Jyll.,
 er født i Tamdrup 30. 9. 1891. Forældre: Mads P. Mikkelsen og Hustru Signe, f. Laurberg. Th. Mikkelsen er gift med Frederikke, f. Andersen her paa Ejendommen 9. 12. 1901. Forældre: Jens P. Andersen og Hustru Hansigne, f. Frederiksen. I Ægteskabet er 5 Børn: Lilly 10. 7. 1926, Jens 3. 4. 1928, Harry 19. 7. 1931, Irma 1. 7. 1941 og Erik 4. 1. 1944. Th. Mikkelsen købte i 1925 Ejendommen Matr. Nr. 3c m. fl. af sin Svigerfar, der havde ejet den ca. 35 Aar. Arealet er 14 Tdr. Land og normal Besætning 8 Køer plus Opdræt, 1 Hest, 1 So og 12 Svin. Ejdsks. 30.000 Kr. Staklade og Hønseshuset er

tilbygget siden de øvrige Bygninger er opført i 1912. I mange Aar har der været drevet Mølle her, men denne blev nedlagt ca. 1920.



MØLLER, HANS, Husmand,
»Skovhaven«, Enner, Lund Ø. Jyll.,

er født paa Mols 29. 8. 1899. Forældre: Karl Møller og Hustru Kristine, f. Andersen. Hans Møller er gift med Grethe, f. Jørgensen i Glud 24. 9. 1908. Forældre: Jørgen Rasmus Jørgensen og Hustru Marie, f. Nielsen. I Ægteskabet er 3 Børn: Ivan 31. 12. 1927, Benny 11. 2. 1933 og Solveig 7. 11. 1944. Hans Møller købte i 1941 Jorden Matr. Nr. 9b og 12b som blev udstykket fra Ennergaard. Arealet er 8,6 ha og normal Besætning 8 Køer plus Opdræt, Traktor, 3 Søer og 4 Svin. Ejds. 45.000 Kr. Bygningerne blev opført 1941. I 4 Aar har Møller været Medlem af Sogneraadet.

MØLLER, HANS, Gaardejer,
Vrønding,

er født her paa Gaarden 23. 2. 1932. Forældre: Thomas Møller og Hustru Thora, f. Madsen. Hans Møller er gift med Gerda, f. Larsen i Ø. Starup 23. 2. 1932. Forældre: Jørgen Anton Larsen og Hustru Anna, f. Thuesen. I Ægteskabet er 4 Børn: John 30. 10. 1950, Jonna 17. 12. 1951, Thomas 17. 6. 1953 og død 10. 10. 1953 og Jørgen 17. 6. 1953. Hans Møller overtog i 1957 Ejendommen Matr. Nr. 35a m. fl. efter sin Far, der havde ejet den ca. 35 Aar, men den har mindst gennem 3 Generationer været i Slægtens Eje. Arealet er 11 Tdr. Land og normal Besætning er 6 Køer plus Opdræt, Traktor, 4 Søer og 2 Svin. Ejds. 38.000 Kr. Laden er opført 1930, Kostalden 1926, Høsehuset 1947, mens Stuehuset er over 100 Aar gammelt men siden moderniseret. Tidligere har Møller i 1½ Aar ejet den Ejendom i Sognet som hans Far nu har.

NIKOLAISEN, N. MØLLER, Gaardejer,
»Højbogaard«, Enner, Lund Ø. Jyll.,

er født i Hurup 17. 5. 1926. Forældre: Carl Nikolaisen og Hustru Marie, f. Sørensen. Møller Nikolaisen er gift med Inga, f. Mortensen i Rask Mølle, Hvirring 13. 10. 1932. Forældre: Valdemar Mortensen og Hustru Marie, f. Karlskov. I Ægteskabet er 1 Barn: Karl 2. 1. 1956. Møller Nikolaisen købte i 1954 Gaarden Matr. Nr. 3f og 2a af Gudrun Nielsen, hvis Mand havde bygget den i 1930. Arealet er 28 ha og normal Besætning 20 Køer plus Opdræt, Traktor, 15 Søer, 125 Svin og 1200

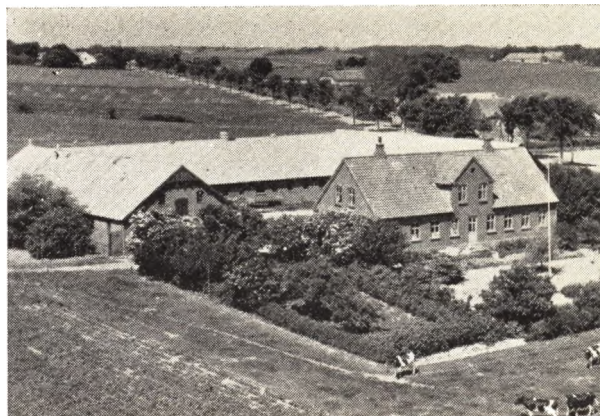

Høns. Ejds. 158.000 Kr. Bygningerne er opført 1930 paa nær Høsehus som er bygget 1955 og Maskinhuset 1958.



NIELSEN, HANS JENSEN, Husmand,
Vrønding,

er født i Ø. Snede 17. 6. 1903. Forældre: Jens R. Nielsen og Hustru Kirstine, f. Jakobsen. Hans J. Nielsen er gift med Louise, f. Sandvad i Enner 28. 11. 1910. Forældre: Niels Sandvad og Hustru Kirstine, f. Nielsen. I Ægteskabet er 3 Børn: Holger 23. 4. 1937, Kirstine 3. 2. 1939 og Hans Jørgen 15. 7. 1947, alle med Navnet Sandvad. Hans J. Nielsen købte i 1936 Ejendommen Matr. Nr. 30a af Søren Olsen. Tidligere har Anton Rasmussen ejet den i lang Tid. Arealet er 1 ha og normal Besætning 1 Ko plus Opdræt og 2 Svin. Ejds. 20.000 Kr. Bygningerne er opført 1843, men siden omforandrede, sidst i 1952. Nielsen er Medlem af Menighedsraadet, og Fru Nielsen har i 2 Perioder været Medlem af Skolekommisjonen.

NIELSEN, VILLY HOLTET, Gaardejer,
»Ballegaard«, Vrønding,

er født her paa Gaarden 28. 5. 1929. Forældre: Aage Nielsen og Hustru Minna, f. Holtet. Villy H. Nielsen er gift med Ragnhild, f. Grønbæk i Voergaard 21. 7. 1930. Forældre: Johs. Grønbæk og Hustru Andrea, f. Lund Andersen. I Ægteskabet er 2 Børn: Britta 4. 2. 1955 og Aage 2. 3. 1956. Villy Nielsen overtog 1. 11. 1958 Gaarden Matr. Nr. 12a og 13b efter sin Far, der havde ejet den siden 1925 og da overtaget den efter sin Far. Arealet er 34 Tdr. Ld. og normal Besætning 16 Køer plus

Opdræt, Traktor og 25 Svin. Ejds. 86.000 Kr. Bygningerne er meget gamle, men blevet omforandrede og tilbyggede. Tidligere har Nielsen i 4½ Aar ejet en Ejendom i Sønderby.

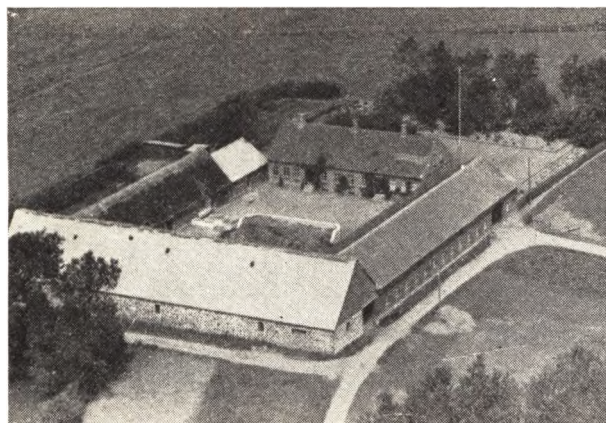

NYBORG, ANDERS THERKELSEN, Gaardejer,
 »Markusmind«*, Vinten, Lund, Ø. Jylland,*
 er født i Hvirring 30. 12. 1897. Forældre: Jørgen Th. Nyborg og Hustru Kirstine, f. Markussen. Anders Nyborg er gift med Kirstine, f. Ballegaard i Eriknaur pr. Hatting 26. 6. 1901. Forældre: Anders Ballegaard og Hustru Marie, f. Simonsen. I Ægteskabet er 2 Børn: Anna Marie 13. 4. 1924 og Jørgen 27. 2. 1927. Anders Nyborg købte 1. 4. 1932 Gaarden Matr. Nr. 9a m. fl. af sin Far, der havde købt den 1. 10. 1910 af Markus Markussen. Gaarden har i over 100 Aar været i Slægtens Eje. Arealet er 95 Tdr. Ld. og normal Besætning 29 Køer plus Opdræt, 2 Heste, Traktor, 4 Søer og 70 Svin. Stuehus og Lade er opført ca. 1867, men siden moderniseret, Kostalden 1908, Heste- og Svinestald 1950. Maskinhuset er bygget senere. Nyborg havde i 8 Aar Gaarden i Forpagtning, inden han overtog den.

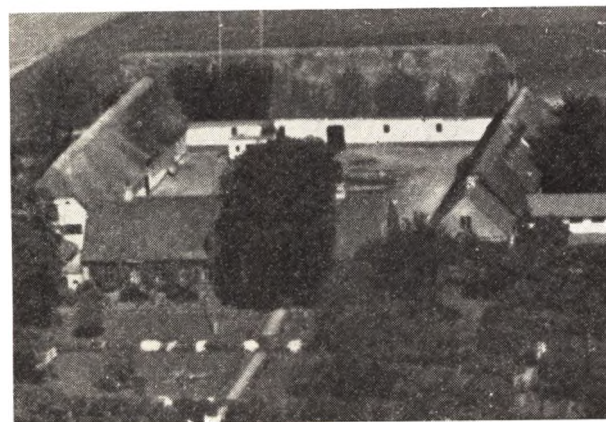

OLESEN, E. GRABOW, Proprietær,
 »Ennergaard«, Lund, Ø. Jylland,
 er født her paa Gaarden 25. 7. 1892. Forældre: Markus Jensen Olesen og Hustru Anna, f. Grabow. E. Grabow Olesen er gift med Anna, f. Bruun Therkelsen i Ul-dum Præstegaard 11. 4. 1899. Forældre: Anders Therkelsen og Hustru Amalie, f. Bruun. I Ægteskabet er 3 Børn: Gerda 26. 2. 1921, Svend Jørgen 14. 6. 1922 og Tove 16. 4. 1936. E. Grabow Olesen overtog i 1918

Gaarden Matr. Nr. 9a m. fl. i Forpagtning af sin Far, der havde købt den i 1890 af sin Far. Gaarden har siden 1699 været i Slægtens Eje. Arealet er 120 Tdr. Ld., men var før større, da der i 1935 blev frasolgt 15 Tdr. Ld. Normal Besætning er 40 Køer plus Opdræt, 2 Traktorer, 20 Søer, 200 Svin og 300 Stk. Fjerkræ. Ejds. 180.000 Kr. Stuehuset er opført 1864, men siden omforandret, Kostald, Lade og den gamle Svinestald 1863 og i 1936 blev der bygget nye Svinestald og Lade.

PEDERSEN, KNUD OUE, Gaardejer,
 »Lykkøbberggaard«, Lund, Ø. Jylland,
 er født her paa Gaarden 13. 2. 1918. Forældre: Jens Otto Pedersen og Hustru Kirstine, f. Oue. Knud O. Pedersen er gift med Kirsten, f. Bjerregaard i Tamdrup 17. 3. 1931. Forældre: Hans Bjerregaard og Hustru Hansigne, f. Hansen. I Ægteskabet er 2 Børn: Erna Oue 12. 8. 1953 og Otto 3. 5. 1956. Knud Oue Pedersen overtog 1. 10. 1952 Gaarden Matr. Nr. 8b m. fl. efter sin Far, der købte den i 1918 af Niels H. Nielsen, som havde bygget den i 1914. Arealet er 43 Tdr. Ld. og normal Besætning 21 Køer plus Opdræt, Traktor, 5 Søer, 24 Svin og Smaagrise. Ejds. 76.000 Kr. Bygningerne er opført 1914 paa nær Høsehøuset, som er bygget 1953. I 1958 blev der lagt nyt Tag paa alle Bygningerne.



PEDERSEN, OTTO, Gaardejer,
 »Vestergaard«, Lund, Ø. Jylland,
 er født i Aale 1. 3. 1904. Forældre: Peder Pedersen og Hustru Anne Mette, f. Mikkelsen. Otto Pedersen er gift med Anna, f. Sørensen her paa Gaarden 18. 4. 1912. Forældre: Morten Peder Sørensen og Hustru Kirstine, f. Christensen. I Ægteskabet er 1 Barn: Bodil Kirstine 19. 11. 1943. Otto Pedersen overtog 1942 Gaarden Matr. Nr. 2a m. fl. efter sin Svigerfar, der købte den i 1909 af sin Svigerfar. Arealet er 40 Tdr. Ld. og normal Besætning 12 Køer plus Opdræt, 2 Heste, 2 Søer og 20 Svin. Ejds. 92.000 Kr. Bygningerne er ældre, men blevet omforandrede. Inden Overtagelsen havde Pedersen haft Gaarden i Forpagtning i 5 Aar.

PEDERSEN, OVE, Gaardejer,
 »Sofiedal«, Lund, Ø. Jylland,
 er født i Træden 6. 3. 1917. Forældre: Anders Pedersen og Hustru Mette. Ove Pedersen er gift med Kitty, f. Jørgensen her paa Gaarden 13. 12. 1915. Forældre: Enghardt Jørgensen og Hustru Anna, f. Hansdatter Pedersen. Ove Pedersen overtog i 1942 Gaarden Matr. Nr. 4b m. fl. efter sin Svigerfar, der købte den i 1906 af Per Laursen. Arealet er 40 Tdr. Ld. og normal Besætning 18 Køer plus Opdræt, 2 Heste, Traktor, 5 Søer



og 30 Svin. Ejds. 96.000 Kr. Laden er opført 1954, Ø. Hus 1907, Kostalden 1928, mens Stuehuset er ældre, men blevet ombygget.

RASMUSSEN, ALFRED RAVN, Husmand,
Enner, Lund, Ø. Jylland,

er født i Tamdrup 3. 1. 1912. Forældre: Edvard R. Rasmussen og Hustru Ane, f. Laurberg. Alfred R. Rasmussen er gift med Tove, f. Stourup Lassen i Ry 29. 8. 1920. Forældre: Otto M. Lassen og Hustru Dorthea, f. Stourup. I Ægteskabet er 2 Børn: Doris 16. 5. 1946 og Edvard 8. 2. 1955. Alfred Rasmusen købte 1. 3. 1950 Ejendommen Matr. Nr. 11d af E. Dalsgaard Justesen, der havde lejet den i 5 Aar. Tidligere har Andreas Jensen ejet den mange Aar. Arealet er 1½ Td. Ld., men har før været paa 9 Tdr. Ld. Normal Besætning er 6 Svin og Fjerkræ. Ejds. 11.000 Kr. Udhuset er opført 1950, mens Stuehuset er meget ældre.

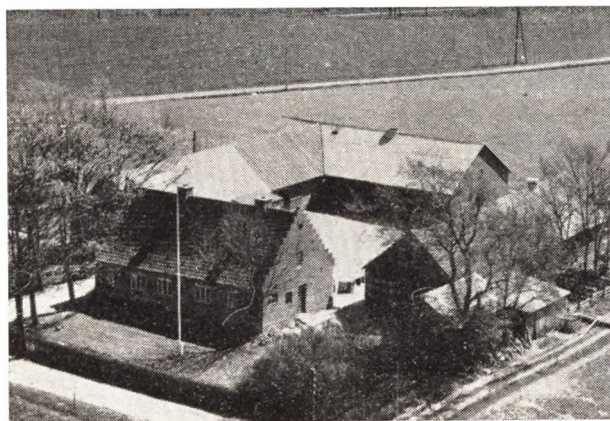

RASMUSSEN, SØREN, Gaardejer,
»Enghavegaard«, Lund, Ø. Jylland,

er født her paa Gaarden 3. 5. 1897. Forældre: Rasmus Rasmussen og Hustru Cecilie, f. Sørensen. Søren Rasmussen er gift med Alida, f. Lübker i Horsens 15. 10. 1900. Forældre: Peter Chr. Lübker og Hustru Kirstine, f. Nielsen. I Ægteskabet er 3 Børn: Ernst 17. 11. 1921, Henning 15. 11. 1925 og Kaj 30. 3. 1931. Søren Rasmusen overtog i 1920 Gaarden Matr. Nr. 11g m. fl. efter sine Forældre, der havde ejet den siden 1895. Arealet er 15 ha og normal Besætning 12 Køer plus Opdræt, Traktor,

10 Søer og 20 Svin. Ejds. 70.000 Kr. Stuehuset er opført 1870, men siden omforandret, Løden 1895 og Kostalden 1909.

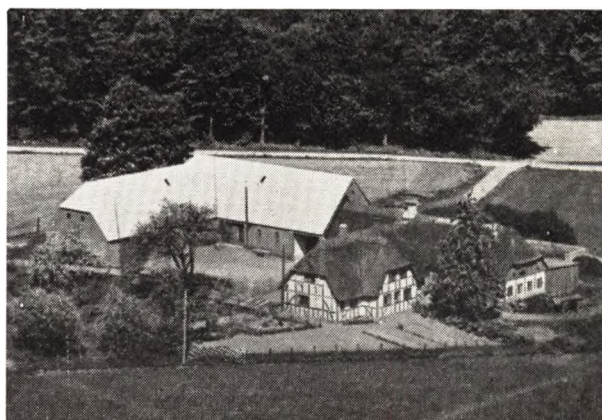

SANDVAD, HANS, Gaardejer,
Enner, Lund, Ø. Jylland,

er født her paa Gaarden 31. 5. 1905. Forældre: Niels Sandvad og Hustru Ane Kirstine, f. Nielsen. Hans Sandvad overtog i 1939 Gaarden Matr. Nr. 5b m. fl. efter sin Far, der havde ejet den siden 1904 og da overtog den efter sin Far, som havde haft den siden 1872. Arealet er 19 ha og normal Besætning 10 Køer plus Opdræt, 2 Heste, ca. 30 Svin og Fjerkræ. Ejds. 55.000 Kr. Stuehuset er opført 1843, men siden moderniseret, Kostalden 1843, men udvidet 1912, Hestestald og Vognport 1928, Laden 1930, Høsehushus og Maskinhus 1953. I 1948 blev der indlagt Vand.



SANDVAD, JOHN, Husmand,
»Smutforbi«, Enner, Lund, Ø. Jylland,

er født i Enner-Tamdrup 19. 9. 1917. Forældre: Niels Sandvad og Hustru Ane Kirstine, f. Nielsen. John Sandvad har 1 Barn: Ole 16. 7. 1945. John Sandvad købte i 1942 Ejendommen Matr. Nr. 7c m. fl. af Mads Andersen. Tidligere har Vilhelm Pedersen ejet den i 32 Aar. Arealet er 13 Tdr. Ld., hvoraf Sandvad har tilkøbt de 6½ Td. Ld. Normal Besætning er 6 Køer plus Opdræt, 1 Hest, 1 So og 10 Svin. Ejds. 25.000 Kr. Stuehuset er ca. 100 Aar gammelt, men siden tilbygget og moderniseret, Kostalden 1930, men tilbygget 1957, Laden 1954. Sandvad har været Formand for Husmandsforeningen.

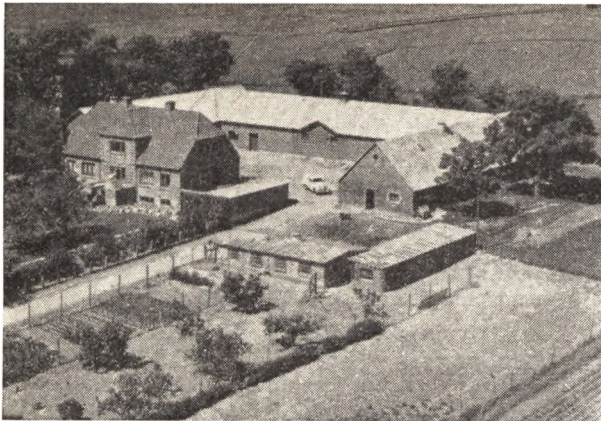

SIGENBJERGGAARD, THORVALD HANSEN, Gdr.,
 »Kirstinelyst«, Vrønding,
 er født i Hvejsel 10. 4. 1896. Forældre :Hans Andersen og Hustru Karen. Thorvald Hansen er gift med Marie, f. Mortensen i Torp-Nim-Underup 20. 9. 1898. Forældre: Laust Mortensen og Hustru Petrea. I Ægteskabet er 2 Børn: Ernst 6. 10. 1928 og Hans 13. 6. 1930. Thorvald Hansen købte i 1926 Gaarden Matr. Nr. 6a m. fl. af Simon Kristensen, i hvis Slægt Gaarden var mange Aar. Arealet er 43 Tdr. Ld. og normal Besætning 18 Køer plus Opdræt, Traktor, 7 Søer og 30 Svin. Ejds. 112.000 Kr. Stuehuset er opført 1936, Laden 1939, mens de øvrige Bygninger er ældre, men blevet omforandrede. I 1946 er der paalagt fast Tag.

SKELDAHL, CARL, Gaardejer,
 Vinten, Lund, Ø. Jylland,
 er født her paa Gaarden 8. 1. 1907. Forældre: Chr. Skeldahl og Hustru Bertha, f. Poulsen. Carl Skeldahl er gift med Karen, f. Hansen i Østbirk 13. 5. 1915. Forældre: Hagbart Hansen og Hustru Anna, f. Oue Jensen. I Ægteskabet er 2 Børn: Jørn 14. 1. 1946 og Bodil 24. 2. 1949. Carl Skeldahl overtog i 1944 Gaarden Matr. Nr. 3a m. fl. efter sin Far, der overtog den i 1915 efter sin Far. Gaarden har gennem 4 Generationer været i Slægtens Eje. Arealet er 16 ha og normal Besætning 14 Køer plus Opdræt, 2 Heste, 6 Søer og 15 Svin. Ejds. 79.000 Kr. Stuehuset er opført 1914, Udbygningerne 1928 og 1954 efter Brand. Skeldahl er Medlem af Skolekommisjonen.

SØRENSEN, GUNNAR DUUS, Gaardejer,
 Vrønding,
 er født her paa Gaarden 9. 10. 1925. Forældre: Nikolai Sørensen og Hustru Julie, f. Pedersen. Bedsteforældre: FF Mogens Sørensen, FM Sørine, f. Duus, MF Nikolai Duus, MM Dorthea, f. Jørgensen. Gunnar D. Sørensen overtog i 1956 Gaarden Matr. Nr. 5b efter sin Far, der købte den i 1919 af Niels Rasmussen. Tidligere har Chr. Frandsen ejet den mange Aar. Arealet er 10,5 Td. Ld. og normal Besætning 6 Køer plus Opdræt, 2 Heste, 5 Søer og 10 Svin. Ejds. 33.000 Kr. Bygningerne er meget gamle, men blevet omforandrede, bl. a. Stuehuset i 1924.

SØRENSEN, CHR. HANSEN, Husmand,
 »Kølholtus, Vinten Kær, Lund, Ø. Jylland,
 er født i Horsens 11. 11. 1894. Forældre: Eskild Dalgaard Sørensen og Hustru Mariane. Chr. H. Sørensen er gift med Thekla, f. Jensen her paa Ejendommen 31. 3. 1902. Forældre: Jens P. Jensen og Hustru Karoline. I Ægteskabet er 5 Børn: Holger 24. 2. 1927, Viggo 6. 4.

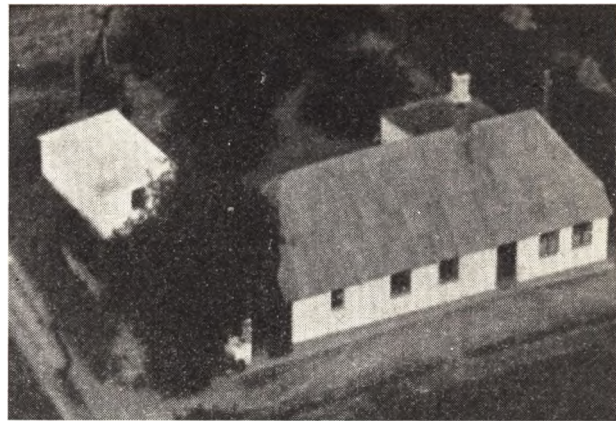

1928, Asta 7. 9. 1931 og Tvillingerne Else og Grethe 12. 4. 1934. Chr. H. Sørensen købte i 1930 Ejendommen Matr. Nr. 4b af sin Svigerfar, der købte den i 1902 af Mads Kølholt, der havde ejet den 11 Aar. Arealet er 2 Tdr. Ld. og normal Besætning 1 Ko plus Opdræt samt Fjerkræ. Ejds. 7000 Kr. Bygningerne er ca. 100 Aar gamle, men siden omforandrede, sidst i 1941.

SØRENSEN, SØREN THERKEL, Gaardejer,
 »Petersminde«, Vinten, Lund, Ø. Jylland,
 er født her paa Gaarden 18. 3. 1879 og død 11. 2. 1953. Forældre: Peter Sørensen og Hustru Petrine, f. Skovgaard. Søren Th. Sørensen var gift med Helga, f. Dahl i Taulov 8. 7. 1891. Forældre: Peter Niels Dahl og Hustru Kirstine, f. Hansen. Søren Sørensen overtog i 1921 Gaarden Matr. Nr. 8 b m. fl. efter sine Forældre, der havde ejet den mange Aar. Fru Sørensen driver nu Gaarden med Bestyrer. Arealet er 59 Tdr. Ld. og normal Besætning 22 Køer plus Opdræt, 3 Heste, 4 Søer og ca. 30 Svin. Ejds. 120.000 Kr. Stuehuset er opført 1900, Udhusene 1891, men siden moderniserede. Ca. 1923 blev der bygget en Villa til Sørensens Mor.

THERKILDSSEN, THERKILD, Gaardejer,
 »Vintengaard«, Lund, Ø. Jylland,
 er født her paa Gaarden 17. 8. 1896. Forældre: Søren Therkildsen og Hustru Johanne Marie, f. Pedersen. Therkild Therkildsen er gift med Anna Marie, f. Nielsen Kirkeby i Uldum 2. 4. 1903. Forældre: Chr. Nielsen Kirkeby og Hustru Jensigne, f. Jespersen. I Ægteskabet er 2 Børn: Ejvind 1. 11. 1925 og Edith 9. 11. 1927. Therkild Therkildsen overtog 1. 11. 1924 Gaarden Matr. Nr. 11a m. fl. efter sin Far, der købte den i 1888. Arealet er 58 Tdr. Ld. og normal Besætning 22 Køer plus Opdræt, 2 Heste, Traktor, 6 Søer og 80 Svin. Ejds. 110.000 Kr. Bygningerne er opført 1888 efter Brand, dog er Kostalden ombygget 1914, og Svinehuset er i 1958 omforandret til Maskinhus. Therkildsen har været Medlem af Menighedsraadet samt haft forskellige andre Tillidshverv.

WINTHER, ENEVOLD, Gaardejer,
 Enner, Lund, Ø. Jylland,
 er født her paa Gaarden 24. 7. 1905. Forældre: Hans Nielsen Winther og Hustru Margrethe, f. Sørensen. Enevold Winther er gift med Rosa, f. Jørgensen i Slagelse 2. 8. 1907. Forældre: Niels Jørgensen og Hustru Karen, f. Jensen. I Ægteskabet er 3 Børn: Aage Harry 27. 4. 1933, Lilly 14. 4. 1937 og Jytte 29. 10. 1940. Enevold Winther overtog i 1934 Gaarden Matr. Nr. 5a m. fl. efter sin Far, der overtog den 1902 efter sin Far. Arealet er 27 ha og normal Besætning 20 Køer plus

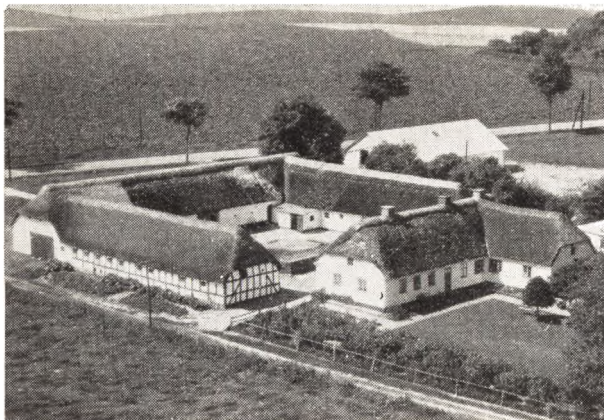

Opdræt, 1 Hest, Traktor, 10 Søer og 50 Svin. Ejds. 81.000 Kr. Bygningerne er opført 1858, men siden moderniserede og tilbyggede. I 1953 blev der bygget nyt Svinehus og i 1949 Hønseshus. Fra 1937—46 var Winther Medlem af Sogneraadet, Formand for Skolekommissionen samt haft forskellige andre Tillidshverv.

LINNERUP SOGN

Linnerup-Hammer Kommune),

det mindste i Herredet og Anneks til Aale Sogn, omgives af dette, hvorfra det delvis skilles ved Aale Bæk, Kloborg og Tørring S., fra hvilket sidste det delvis skilles ved Tørring Bæk. Kirken ligger c. 22 km VNV. for Horsens. De højtliggende, ujævne Jorder (Løddenhøj (el Lovenhøj), 119 m), som skraaner noget mod S., er dels sandede og muldsandede, dels lerblandede. Mod SØ. findes store Engstrækninger (Hjortsvang Enge); mod N. lidt Mose.

Befolkning i 1921: 494 (1801: 210, 1850: 290, 1901: 395), boende i 93 Gaarde og Huse. Det saml. Hartk. (1905): 71 Td.; 28 Gaarde med 65 og 47 Huse med 15 Td. Hartk., samt 2 jordløse Huse. Ejds. (1924): 1603, deraf Jordv.: 685. Areal: 1190 ha., hvoraf (1919) besaaet med Hvede 5 ha, Rug 92, Byg 35, Havre 213, Blands. til Modenhed 90, Kartofler 41, Foderroer 185; Brak udgjorde 24 ha, Grønfoder og Græsning 420, Haver o. l. 14, Skov 56, Heder og Lynbakker 7. Kreaturhold (1924): 186 Heste, 1255 Stk. Hornkv. (deraf 565 Køer), 3 Geder, 54 Faar, 1124 Svin.

I Sognet Byerne: Linnerup (1499 Linderup); Hjortsvang (1485 Hiordswong) med Kirke, Skole (opf. 1897), Forskole (opf. 1908), Missionshus (opf. 1917), Forsamlingshus (opf. 1925, Arkt. Petersen, Kbhvn.), Ml., Brugsforening og Kbmshdl. Hjortsvang Fælle, Gaarde og

Huse. Hjortsvang Kær, Huse. Lønsgaard (Lønsgd.; 1664 Lønszgaard).

Linnerup S., een Sognekommune med Hammer S., i gejstlig Henseende Anneks til Aale S., har Tingsted i Bredstrup og hører under Retskr. Tyrsting Hrd. m. m. (Bredstrup), Politikr. Vore Hrd. m. m. (Horsens), Skanderborg Amtstuedistr., Tyrsting-Vrads Lægekr., Silkeborg Skattekr., Tyrsting Hrd.s Vurderingskreds, Gl.-Skanderborg Amts 3. Folketingskr., 3. Forligskr. og 4. Udskrivningskr.' 172. Lægd. Kirken tilhører Sognebeboerne.

Kirken, ifl. Klokkens Indskr. viet til Skt. Peter, bestaar af Kor og Skib samt Taarn mod V. Den oprindl., romanske Granitkvaderbygning (med Skraakantsokkel) er i Tidens Løb stærkt ændret, saa at kun Koret er delvis bevaret. Det brøstfældige Skib blev nedbrudt 1866 og paany opf. af det gl. Materiale, men forlængedes noget mod V., og samtidig tilbyggedes Taarnet, af Granitkvadre og røde Mursten, med lavt firsidet Spir og med i Vestmuren til Taarnrummet, der nu er Forhal. Korgavlen ombyggedes 1880 af Mursten. I det indre har Koret et sentgotisk Krydshvælv med samtidige, kalkmalede Dekorationer (naiv Fremstilling af Lykkens Hjul), Skibet bræddeklædt Tagstol (ændret 1893). Triumfvæggen er 1924 dekoreret med moderne Kalkmalerier af J. Th. Skovgaard. Alterbordspanel fra Renæssancetiden. Altertavlen (Kopi af C. Bloch: Kristus i Emanus) er fra 1893. Romansk Granitfont. Prædikestol fra Tiden c. 1600 (malet: 1796). To sentkatolske Figurer, Kristus og Jmfr. Maria. Klokkeren er støbt Anno »MCDXC decimo« af Peter Hansen i Flensborg.

Lønsgaard var 1485 2 Gaarde, som Iver Eriksen (Fasti) indværgede med Lovhævd. Hans Søsterdatter Magdalene Spend var g. m. Mogens Kaas til Ørndrup, som 1549 synes at have ejet L., hvortil hans Datter Jmfr. Helvig Kaas skrev sig 1593—1625. 1633 ejedes den af hendes Brodersøn Otte Kaas til Nandrup, hvis Broder Claus K. til Sø 1636 mageskiftede L. til Fru Jytte Brock til Gl.-Estrup (død 1640). 1662 tilhørte L. (en »liden Heregaard«, 20 Td. H.) hendes Søn Christen Jørgensen Skeel, der 1671 skødede den med 1 Bøndergaard for 684 Rd. til Fru Anne Cathr. Normand, sl. Joh. Vittinghofs; hun solgte den 1679 til Joach. Fr. Pentz til Aastrup (Vendsyssel), men da han var død (1682), skødede hun den 1683 med noget Gods til Jomfruerne Frederikke Amalie, Eva Marg. og Ingeborg Krist. Pentz. 1687 tilhørte den Kronen, som 1688 ud-

lagde den (11½ Td. H.) til Ryttergods og 1690 gav Løjtn. Peter Hirschhouer Livsbrev paa den, men 1754 var den en Avlsgd. under Hammergd. Senere laa den (beboet af 2 Bønder) under Hvolgd.

Der kendes ialt c. 25 Gravhøje, af hvilke Firhøje laa i Række, tæt sammen, SV. for Linnerup By. I en af Tvillinghøje er fundet Urner samt 364 Ringe af Guld. I en lav naturlig Højning ved Sporebro er fremdraget en lille Gravplads fra den ældre Jernalder samt et Par Urnegrave fra Bronzealderen.

Paa Reformationstiden hørte Linnerup og Hammer Sogne til Aale-Tørring Pastorat; senere blev Linnerup et eget Sognekald (Præstegaard i Hjortsvang) med Hammer til Anneks, og dette vedblev til 4. 12. 1911, da Linnerup blev Anneks til Aale, medens det stadig i kommunal Hens. er forenet med Hammer.

ANDERSEN, AAGE GULDAHL, Gaardejer,

»Grøndamsgaard«, Hjortsvang, er født samme Sted 31. 5. 1921. Forældre: Anders Andersen og Hustru Johanne, f. Guldahl Sørensen. Aage G. Andersen er gift med Nanna, f. Jensen i Tørring 9. 6. 1925. Forældre: Jens Jensen og Hustru Anna, f. Laursen. I Ægteskabet er 2 Børn: Tvillingerne Hanne og Jens Anders 24. 10. 1948. Aage Andersen overtog i 1947 Gaarden Matr. Nr. 1a efter sin Far, der havde ejet den siden 1919 og da overtaget den efter sin Far. Gaarden har gennem 5 Generationer været i Slægtens Eje. Arealet er ca. 100 Tdr. Ld., men var før større, da der siden 1947 er frasolgt ca. 30 Tdr. Ld. Hede. Normal Besætning er 22 Køer plus Opdræt, 10 Søer, 40 Svin og Traktor. Laden er opført 1914, Kostalden 1913, Hestestalden 1925, mens Stuehuset er over 100 Aar gammelt. Ejds. 120.000 Kr.

ANDERSEN, JENS P., Gaardejer,

»Hjortsvang Østergaard«, Hjortsvang, er født i Linnerup 19. 3. 1893. Forældre: Søren Andersen og Hustru Mette Marie, f. Pedersen. Jens P. Andersen er gift med Katrine, f. Pedersen i Linnerup 29. 11. 1900. Forældre: Anders Pedersen og Hustru Mette, f. Larsen. I Ægteskabet er 3 Børn: Anders Bent 30. 6. 1924, Erik 28. 3. 1929 og Frode 7. 5. 1937. Jens P. Andersen købte i 1925 Gaarden Matr. Nr. 10a. Tidligere har Sognefoged Morten Markussen ejet den mange Aar og var født her. Arealet er 65 Tdr. Ld. og normal Besætning 20 Køer plus Opdræt, 8 Søer, ca. 85 Svin fedes aarlig, og der holdes 2 Heste og Traktor. Bygningerne er ca. 100 Aar gamle, men siden tilbyggede. Siden 1956 har Sønnen Anders bestyret Gaarden, og han er gift med Vera, f. Jespersen i Lyby 22. 11. 1930, og i dette Ægteskab er 1 Barn: Jens Peter 30. 9. 1957. Ejds. 110.000 Kr.

ANDERSEN, VIGGO, Gaardejer, Linnerup, Tørring,

er født i Øster Snede 2. 10. 1908. Forældre: Anders Andersen og Hustru Kirstine, f. Therkildsen. Viggo Andersen er gift med Johanne, f. Rasmussen i Tørring 26. 3. 1914. Forældre: Carl Rasmussen og Hustru Anna, f. Eriksen Toftebjerg. I Ægteskabet er Tvillingerne Anna Kirstine og Karen 27. 8. 1944. Viggo An-

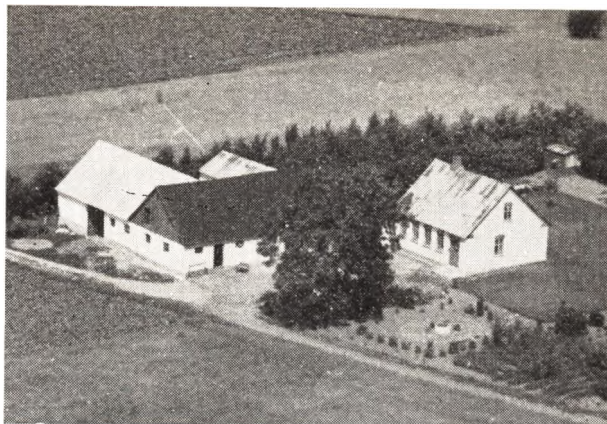

dersen købte 12. 8. 1940 Ejendommen Matr. Nr. 6b m. fl. af Jens Larsen, der havde ejet den ca. 30 Aar. Arealet er 29 Tdr. Ld. hvoraf de 10 Tdr. Ld. er tilkøbt 1948. Normal Besætning er 10 Køer plus Opdræt, 2 Søer, 20 Svin fedes aarlig og der er Traktor og ca. 100 Høns. Bygningerne er opført 1908 efter Brand paa nær Hønsehusest, som er bygget 1948. Ejds. 28.000 Kr.

CHRISTENSEN, ANDERS, Gaardejer,

»Ellegaard«, Hjortsvang,

er født samme Sted 26. 11. 1900. Forældre: Chr. Christensen og Hustru Karoline, f. Nielsen.

CHRISTENSEN, KAREN MARIE, f. 12. 10. 1903.

CHRISTENSEN, PETER, f. 22. 12. 1905.

CHRISTENSEN, VIGGO, f. 12. 12. 1909.

Brdr. Christensen overtog i 1940 sammen med deres Søster Gaarden efter deres Mor, der havde drevet den siden sin Mands Død og sammen med ham siden 1895, da han overtog den efter sin Mor. Christensens Oldesfar, Chr. Andersen, har ogsaa ejet Gaarden og overtog den efter sin Bror Niels. Gaarden har i ca. 150 Aar været i Slægtens Eje. Arealet er 24 Tdr. Ld. plus 9 Tdr. Ld. Eng. Normal Besætning er 12 Køer plus Opdræt, ca. 20 Svin og Traktor. Den gamle Lade er opført 1888, det gamle Stuehus 1868, Stalden ca. 1878 og Stuehuset 1916. Der er lagt fast Tag paa overalt.

CHRISTENSEN, PETER, Landmand,

Hjortsvang,

er født i Linnerup 20. 4. 1891. Forældre: Magnus Christensen og Hustru Karen Marie, f. Nielsen. Peter Christensen er gift med Dagny, f. Lystbæk i Ulfborg 22. 6. 1891. Forældre: Poul Lystbæk og Hustru, f. Ravn. I Ægteskabet er 2 Børn: Poul 1. 8. 1929 og Kaj 2. 7. 1931. Peter Christensen købte i 1954 Ejendommen af Thorvald Jørgensen, der havde ejet den i ca. 9 Aar. Arealet er 8 Tdr. Ld. og normal Besætning 5 Køer plus Opdræt, 7 Søer, Svin, Traktor og 300 Høns. Bygningerne er opført 1914 paa nær Hønsehusest, som er bygget 1958. Ejds. 28.000 Kr. Tidligere har Christensen i 8 Aar ejet den Ejendom med 40 Tdr. Ld., som Peter Thomsen nu ejer, før i 11 Aar den Ejendom i Egtved med 25 Tdr. Ld., i 4 Aar en Ejendom i Jelling med 16 Tdr. Ld. og endelig i 3 Aar en Ejendom med 41 Tdr. Ld. i Føvling, som Christensen solgte og rejste til USA, hvor han opholdt sig fra 1925—28.

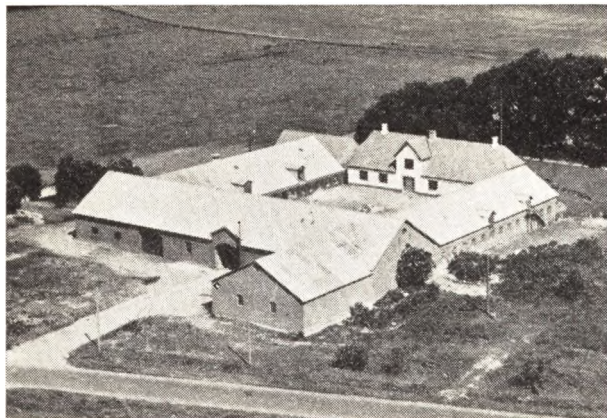

CHRISTIANSEN, TAGE VILLY, Gaardejer,

»Sorgenfri«, Hjortsvang,
er født samme Sted 27. 2. 1923. Forældre: Hans Pedersen og Hustru Marie, f. Christiansen. Tage V. Christiansen er gift med Marie, f. Laursen i Hammer 9. 5. 1925. Forældre: Jens Chr. Laursen og Hustru Helga Kristine, f. Hansen. I Ægteskabet er 2 Børn: Birthe Kristine 1. 3. 1950 og Hans Chr. 13. 1. 1954. Tage V. Christiansen overtog i 1950 Gaarden Matr. Nr. 12a m. fl. efter sin Bedstefar, der havde ejet den siden 1900 og da overtaget den efter sin Far. Arealet er ca. 100 Tdr. Ld. og normal Besætning 28 Køer plus Opdræt, 9 Søer, ca. 100 Svin, 2 Heste og Traktor. Stuehuset er ca. 60 Aar gammelt, Kostalden opført 1900, men delvis ombygget 1952—58, Laden ca. 1915, Svinestalden ca. 1915 og Maskinhuset 1954. Ejds. 125.000 Kr. Tidligere har Christiansen i 1½ Aar ejet en Ejendom med 14 Tdr. Ld. i Grumstrup, som Charles Nielsen nu ejer.

FRANDBSEN, SVEND, Gaardejer,

»Dyrendal«, Linnerup, Hjortsvang,
er født samme Sted 28. 9. 1911. Forældre: Niels Frandsen og Hustru Anna, f. Hansen. Svend Frandsen er gift med Elna, f. Christensen i Fuur 15. 12. 1913. Forældre: Søren Christensen Skivesen og Hustru Else, f. Christensen. I Ægteskabet er 3 Børn: Else 14. 4. 1941, Anna 16. 3. 1944 og Ninna 31. 3. 1949. Svend Frandsen overtog i 1939 Gaarden Matr. Nr. 21a efter sin Far, der havde ejet den mange Aar og overtaget den efter sin Far. Arealet er 50 Tdr. Ld. og normal Besætning 16 Køer plus Opdræt, 5 Søer, 60 Svin og 3 Heste. Stuehuset er restaureret 1916, Laden 1908, Kostalden 1954, mens de øvrige Bygninger er ældre. Ejds. 70.000 Kr.

JENSEN, AKSEL, Landmand,
Hjortsvang,

er født samme Sted 12. 12. 1915. Forældre: Enevold Jensen og Hustru Maren, f. Vingum. Aksel Jensen overtog i 1951 Ejendommen Matr. Nr. 4d efter sin Far, der havde ejet den siden 1905, da han opførte den. Arealet er 12 Tdr. Ld. og normal Besætning 5 Køer plus Opdræt, 1 So, Svin og 1 Hest. Stuehuset er opført 1905 og de øvrige Bygninger lidt senere. Ejds. 22.000 Kroner.

JENSEN, ANTHON, Gaardejer,
Linnerup Vestergaard, Hjortsvang,

er født i Sognet 25. 5. 1909. Forældre: Søren Jensen og Hustru Kirstine, f. Vinding. Anthon Jensen er gift med Johanne, f. Christiansen i Lihme 13. 5. 1910. Forældre: Søren Chr. Christansen og Hustru Karen, f. Nielsen.

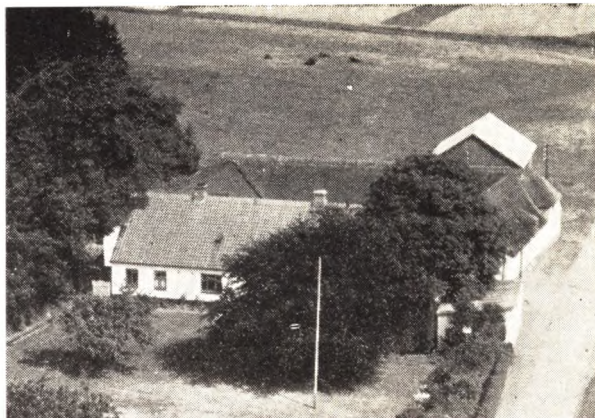

I Ægteskabet er 3 Børn: Jonna Vingum 31. 10. 1939, Birthe Vingum 22. 4. 1942 og Knud Vingum 21. 7. 1944. Anthon Jensen overtog i 1937 Gaarden Matr. Nr. 4b m. fl. efter sin Far, der havde ejet den siden 1925 og da overtaget den efter sin Bror, som havde overtaget den efter sin Far. Arealet er 40 Tdr. Ld. og normal Besætning 10 Køer plus Opdræt, 20 Svin og Traktor. Stuehuset er ca. 80 Aar gammelt, mens de øvrige Bygninger er yngre. Ejds. 52.000 Kr.

JENSEN, GUNNAR, V., Landmand,
Linnerup, Hjortsvang,

er født i Sognet 30. 7. 1918. Forældre: Marius V. Jensen og Hustru Dorthea, f. Pedersen. Gunnar V. Jensen er gift med Ellen Margrethe, f. Knob i Stenderup 23. 12. 1929. Forældre: Herman Knob og Hustru Kirstine, f. Gunderup. I Ægteskabet er 4 Børn: Leif 14. 12. 1950, Frits 18. 1. 1952, Poul Erik 20. 12. 1953 og Jan 21. 3. 1957. Gunnar V. Jensen købte i 1948 Ejendommen Matr. Nr. 4d af Chr. Kirkegaard, der havde ejet den ca. 10 Aar. Ejendommen er opført af Anthon Larsen, som ejede den fra 1928—38. Arealet er 23 Tdr. Ld., hvoraf en Del er Skov. Normal Besætning er 6 Køer plus Opdræt, 4 Søer, 10 Svin og Traktor. Bygningerne er opført 1928, men siden tilbyggede, og Jensen har lagt nyt Tag paa Udbygningerne. Ejds. 23.000 Kr.

JENSEN, JENS, Gaardejer,
»Lehnsgaard«, Hjortsvang,

er født samme Sted 6. 9. 1900. Forældre: Poul Chr. Jensen og Hustru Jensine, f. Pedersen. Jens Jensen er gift med Gerda, f. Christensen i Skibet 29. 12. 1906. Forældre Chr. Christensen og Hustru Dorthea, f. Lind. I Ægteskabet er 2 Børn: Inger 6. 7. 1934 og Jørgen 28. 4. 1938. Jens Jensen overtog i 1928 Gaarden Matr. Nr. 14 a efter sin Mor, der havde drevet den siden sin Mands Død 1908, og han havde da ejet den nogle Aar og overtaget den efter sin Far. Gaarden har i 5 Generationer været i Slægtens Eje. Stuehuset er ca. 100 Aar gammelt, Stalden opført 1901, Laden 1902, Sænderhuset 1913, men siden paalagt nyt Tag. Ejds. 115.000 Kr.

JENSEN, PETER, Gaardejer,
»Elmely«, Hjortsvang,

er født i Sognet 20. 6. 1902. Forældre: Poul Chr. Jensen og Hustru Sine, f. Pedersen. Peter Jensen er gift med Johanne, f. Sandal i Skallerup, Nykøbing Mors, 30. 8. 1908. Forældre: Jens Sandal og Hustru Marie, f. Blaabjerg. I Ægteskabet er 2 Børn: Agnethe Sandal 15. 11. 1934 og Martha Sandal 20. 6. 1937. Peter Jensen købte i 1930 Gaarden Matr. Nr. 3a m. fl. af Peter Pedersen,

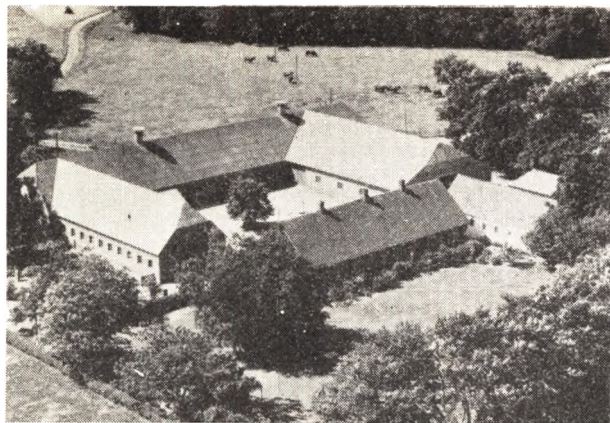

der havde ejet den mange Aar og var født her. Arealet er 73 Tdr. Ld. og normal Besætning 25 Køer plus Opdræt, 10 Søer, ca. 100 Svin fedes aarlig og der holdes 2 Heste og Traktor. Bygningerne er opført 1937 efter Brand paa nær Stuehuset, som er opført 1890 efter Brand, men det er siden moderniseret. Ejdsdk. 140.000 Kroner.

JOHANSEN, SVEND, Gaardejer,

»Tvillinggaard«, Hjortshøj,
er født samme Sted 5. 11. 1905. Forældre: Jens Johansen og Hustru Katrine, f. Nyborg. Svend Johansen overtog i 1942 Gaarden Matr. Nr. 6a efter sin Far, der havde ejet den siden 1900. Arealet er 40 Tdr. Ld. Gaarden drives kvægløs, men der holdes ca. 25 Svin, da der er Avlscenter. Kostalden er opført 1910, Svinestalden 1920, mens Stuehuset er ombygget 1904—05. Ejdsdk. 76.000 Kr.

LAURIDSEN, KNUD, Gaardejer,

»Skovgaard«, Linnerup, Hjortsvang,
er født i Skibet 4. 1. 1931. Forældre: Aage Lauridsen og Hustru Anna, f. Jensen. Knud Lauridsen er gift med Inga, f. Christensen i Hellerup 24. 10. 1932. Forældre: Søren Christensen og Hustru Elly, f. Nielsen. I Ægteskabet er 1 Barn: Lisbeth Skovgaard 28. 8. 1956. Knud Lauridsen overtog i 1956 Gaarden Matr. Nr. 4a m. fl. efter at have haft den i Forpagtning i 1½ Aar. Tidligere Ejer var Anthon Pedersen, som havde haft den siden 1922 og da overtaget den efter sin Far. Arealet er ca. 82 Tdr. Ld., hvoraf 18 Tdr. Ld. er Skov. Normal Besætning er 22 Køer plus Opdræt, 10 Søer, 90 Svin og Traktor. Bygningerne er opført for ca. 90 Aar siden, men siden restaurerede og ca. 1935 paalagt fast Tag. Ejdsdk. 105.000 Kr.

LAURSEN, CARL LAURITS, Gaardejer,

Hjortsvang,
er født i Horsens 27. 4. 1900. Forældre: Jens Laursen og Hustru Kristine, f. Jensen. Carl L. Laursen er gift med Astrid, f. Rask i Aarhus 24. 8. 1897. Forældre: Chr. Rask og Hustru Marie, f. Marienborg. I Ægteskabet er 1 Barn: Marie 11. 4. 1920. Carl L. Laursen købte i 1928 Ejendommen Matr. Nr. 1d af Carl Frederiksen, der havde ejet den mange Aar og var født her. Arealet er 12 Tdr. Ld. og normal Besætning 6 Køer plus Opdræt, 3 Søer, 1 Hest og der fedes ca. 10 Svin aarlig. Stuehuset er opført 1915, mens de øvrige er ældre, men ombyggede af Laursen, der ogsaa har paalagt fast Tag.

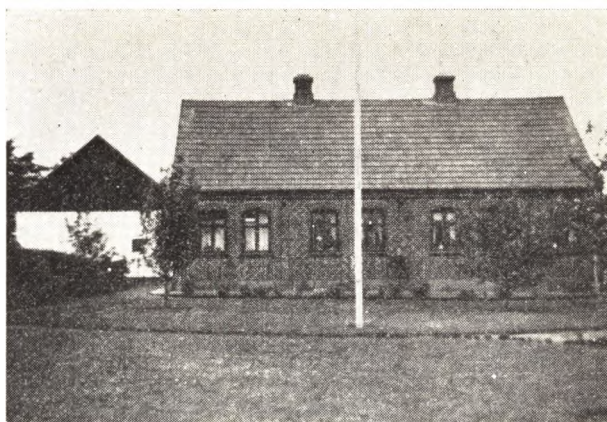

Ejdsdk. 24.000 Kr. Ejendommen er for ca. 90 Aar siden udstykket fra Præstegaarden.

MADSEN, MARIUS, Landmand,

Hjortsvang,
er født i Linnerup 26. 5. 1893. Forældre: Mogens Madsen og Hustru Kirstine, f. Christensen. Marius Madsen er gift med Anna, f. Jensen (Husmand) i Tørring 3. 1. 1902. Forældre: Jens Jensen (Husmand) og Hustru Lise Katrine, f. Sørensen Lund. I Ægteskabet er 2 Børn: Erna Kirstine 12. 4. 1924 og Jens Evald 9. 4. 1934. Marius Madsen købte i 1923 Ejendommen Matr. Nr. 9c m. fl. af Marius Jensen, der havde ejet den nogle Aar. Arealet er 15 Tdr. Land og normal Besætning 8 Køer plus Opdræt, 2 Søer samt Svin og 1 Hest. Stuehuset er ca. 100 Aar gammelt mens de øvrige Bygninger er yngre. Ejdsdk. 22.500 Kr.

MARCUSSEN, ANDERS, Gaardejer,

»Søndergaard«, Hjortsvang,
er født i Linnerup 11. 10. 1906. Forældre: Marcus Marcussen og Hustru Inger Marie, f. Jensen. Anders Marcussen er gift med Johanne Kristiane, f. Pedersen i Sie 26. 2. 1912. Forældre: Chr. Pedersen og Hustru Katrine. I Ægteskabet er 4 Børn: Birgit 9. 3. 1943, Anny Dorthe 24. 10. 1945, Niels Ole 15. 3. 1950 og Ib Chr. 23. 7. 1954. Anders Marcussen købte 15. 3. 1942 Gaarden Matr. Nr. 9a af Carl Laugesen, der havde ejet den siden 1929. Tidligere har Niels Christensen ejet den fra 1906 og købte den af D. Christiansen som giftede sig til den med Anthon Jensens Enke, som var Datter af Anders Markus Sørensen, der flyttede Gaarden hertil i 1858, da den var sammenbygget med A. Marcussens Fødehjem. Arealet er 72 Tdr. Land og normal Besætning 28 Køer plus Opdræt, 10 Søer, 2 Heste, Traktor, og der fedes ca. 50 Svin aarlig. Stuehuset er opført 1858 og de øvrige Bygninger 1952 efter Brand. Marcussen er uddannet som Tømrer og har i 19 Aar arbejdet ved dette Fag, deraf 7 Aar i København. Ejdsdk. 98.000 Kr.

MARKUSSEN, AKSEL, Gaardejer,

»Frederiksløst«, Hjortsvang,
er født samme Sted 20. 1. 1904. Forældre: Markus Marcussen og Hustru Ane, f. Andersen. Aksel Marcussen er gift med Erna, f. Hansen i København 19. 8. 1904 og død 1958. Forældre: H. P. Hansen og Hustru Laura. I Ægteskabet er 1 Barn: Ole 27. 8. 1942. Aksel Marcussen overtog i 1937 Gaarden Matr. Nr. 17a efter sin Far, der havde ejet den siden 1898. Arealet er 35 Tdr. Land

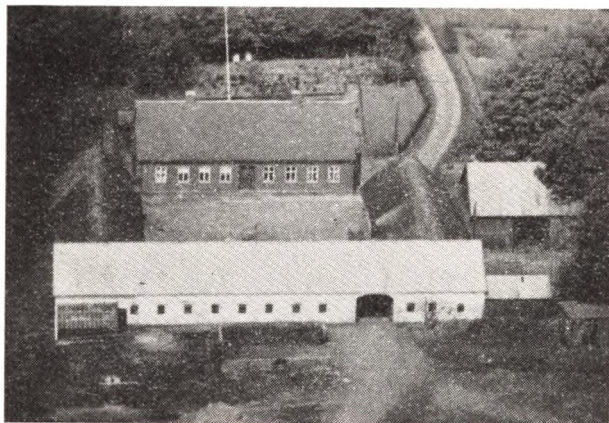

og normal Besætning 12 Køer plus Opdræt, ca. 30 Svin og Traktor. Stuehuset er opført 1898, Kostalden 1911, mens de øvrige er ældre. Ejdsdk. 60.000 Kr.

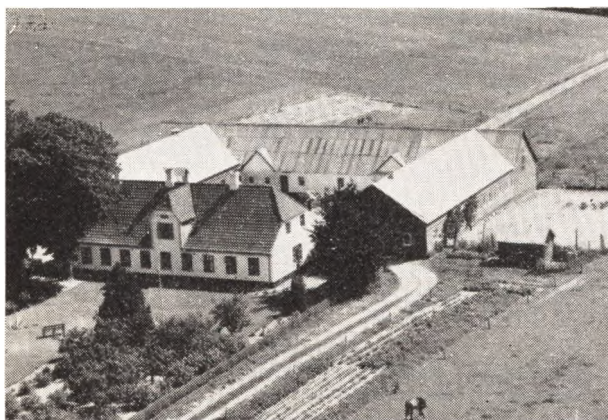

MARKUSSEN, ERLING, Gaardejer,
»Østerskovgaard«, Hjortsvang,

er født samme Sted 20. 11. 1914. Forældre: Jørgen Markussen og Hustru Karen Sophie, f. Jakobsen. Erling Markussen er gift med Maren, f. Jensen i Aale 21. 4. 1916. Forældre: I. P. Jensen og Hustru Ane, f. Mikkelsen. I Ægteskabet er 2 Børn: Jens Jørgen 8. 6. 1942 og Poul 25. 7. 1946. Som Medejer af Gaarden har Markussen sin Bror:

MARKUSSEN, GUNNAR, født 3. 4. 1909. Brdr. Markussen overtog i 1954 Gaarden Matr. Nr. 13a m. fl. efter deres Mor, der havde drevet den siden sin Mands Død 1945 og sammen med ham siden 1904, da han overtog den efter sin Far, der havde ejet den mange Aar og overtaget den efter sin Svigerfar. Gaarden har i ca. 100 Aar været i Slægtens Eje. Arealet er 56 Tdr. Land og normal Besætning 16 Køer plus Opdræt, 6 Søer, 60 Svin og Traktor. Stuehuset er opført 1872, men siden paalagt fast Tag, Kostalden 1929, Hestestalden 1913, mens Laden er ældre. Ejdsdk. 84.000 Kr. Tidligere har E. Markussen i 3 Aar ejet en Ejendom med 33 Tdr. Ld. i Vorup og før i 11 Aar haft Forpagtningen af Præstegaarden.

MARKUSSEN, EVALD, Gaardejer,
»Lykkegaard«, Hjortsvang,
er født samme Sted 9. 3. 1919. Forældre: Karl Markus-

sen og Hustru Hansine, f. Pedersen. Evald Markussen er gift med Elly, f. Mogensen i Tørring 11. 2. 1918. Forældre: Chr. Mogensen og Hustru Dagmar. I Ægteskabet er 2 Børn: Ruth 1. 11. 1941 og Knud Erik 23. 5. 1945. Evald Markussen overtog i 1940 Gaarden Matr. Nr. 1i efter sin Mor, der havde drevet den siden sin Mands Død 1924 og han havde da ejet den nogle Aar og overtog den efter sin Far som opførte den i 1900 paa Jord udstykket fra Præstegaarden. Arealet er 35 Tdr. Land og normal Besætning 11 Køer plus Opdræt, 6 Søer, ca. 20 Svin og 2 Heste. Bygningerne er opført 1900, men siden paalagt nyt Tag. Ejdsdk. 54.000 Kr.

MARKUSSEN, CARL, Gaardejer,

»Vestervang«, Hjortsvang,

er født i Linnerup 21. 11. 1900. Forældre: Poul Markussen og Hustru Kirsten, f. Pedersen. Carl Markussen er gift med Dagmar, f. Markussen i Linnerup 22. 1. 1904. Forældre: Markus Markussen og Hustru Inger, f. Jensen. Carl Markussen købte i 1932 Gaarden Matr. Nr. 4b af P. Madsen, der havde ejet den ca. 30 Aar og overtaget den efter sin Far. Arealet er 30 Tdr. Land og normal Besætning 10 Køer plus Opdræt, 1 So, 10 Svin og Traktor. Stuehuset og de 2 af Udbygningerne er opført 1867, men Udhusene er ombyggede ca. 1935 og paalagt fast Tag. Ejdsdk. 54.000 Kr.

MARKUSSEN, HAKON, Gaardejer,

»Skovborg«, Hjortsvang,

er født i Linnerup 31. 12. 1916. Forældre: Jørgen Markussen og Hustru Karen Sophie, f. Jakobsen. Hakon Markussen er gift med Elly, f. Pedersen i Linnerup 17. 11. 1918. Forældre: Morten Pedersen og Hustru Else Marie, f. Laursen. I Ægteskabet er 3 Børn: Ellen Margrethe 16. 6. 1945, Jørgen 19. 11. 1947 og Birthe 21. 1. 1953. Hakon Markussen købte i 1945 Gaarden af sin Svigerfar, der havde ejet den mange Aar og overtaget den efter sin Far. Gaarden har gennem 5 Generationer været i Slægtens Eje. Arealet er 22½ Td. Land plus 5 Tdr. Land i Forpagtning. Normal Besætning er 10 Køer plus Opdræt, 3 Søer, 30 Svin, 2 Heste og Føl. Bygningerne er opført for over 100 Aar siden.

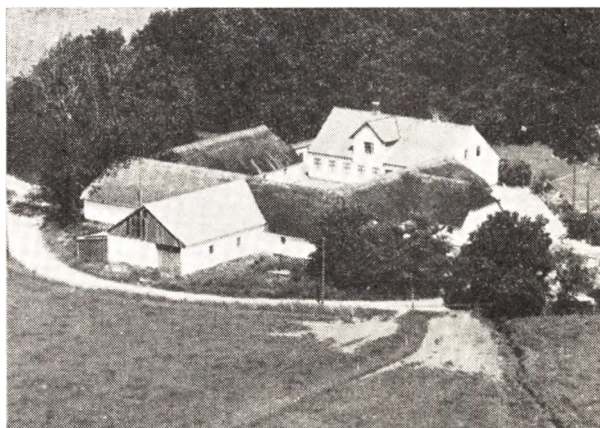

MARKUSSEN, HANS, Gaardejer,

»Slotsgaard«, Hjortsvang,

er født samme Sted 27. 7. 1899. Forældre: Poul Markussen og Hustru Kirsten, f. Petersen. Hans Markussen er gift med Petra, f. Storgaard i Klovborg 22. 1. 1910. Forældre: Jens P. Storgaard og Hustru Hansine, f. Pedersen. I Ægteskabet er 1 Barn: Knud Storgaard 7. 1. 1932. Hans Markussen overtog ca. 1934 Gaarden Matr.



Nr. 16a m. fl. efter sin Far, der havde ejet den siden 1898 og da overtaget den efter sin Svigerfar. Gaarden har gennem 4 Generationer været i Slægtens Eje. Slægtens første Ejer hed Peter Christensen (Sloth) og det er herfra Gaarden har sit Navn, han var baade Sognefoged og Sogneraadsformand og han opbyggede Gaarden helt ca. 1818. Arealet er 48 ha og normal Besætning 20 Køer plus Opdræt, 5 Søer, 45 Svin, 2 Heste og Traktor. I 1915 blev der lagt fast Tag paa Stuehuset. Ejds. 95.000 Kr.

MARKUSSEN, NIELS CHR., Gaardejer,

»Østergaard«, Hjortsvang,
er født i Linnerup 5. 4. 1902. Forældre: Markus Markussen og Hustru Ane, f. Andersen. Niels Chr. Markussen er gift med Marie, f. Pedersen samme Sted 13. 10. 1905. Forældre: Mads Pedersen og Hustru Dorthea Marie, f. Nielsen. I Ægteskabet er 11 Børn: Villy 2. 8. 1929, Frede 3. 5. 1931, Ingrid 10. 5. 1932, Signe 21. 6. 1933, Gerda 26. 6. 1935, Agner 2. 9. 1937, Annie Dorthea 27. 8. 1940, Edith 5. 11. 1941, Agnethe 18. 10. 1944, Kurt Aage 22. 2. 1946 og Verner 25. 7. 1947. Niels Chr. Markussen overtog 1. 11. 1928 Gaarden Matr. Nr. 11a m. fl. efter sin Svigerfar, der havde ejet den siden ca. 1900 og da overtaget den efter sin Far. Arealet er ca. 52 Tdr. Land og normal Besætning 15 Køer plus Opdræt, 4 Søer, ca. 30 Svin og Traktor. Stuehuset er ca. 80 Aar gammelt, men i 1958 paalagt fast Tag, Laden ombygget ca. 1933, Kostalden 1912, Svinestalden ca. 1900, men paalagt fast Tag. Ejds. 80.000 Kr.

MARKUSSEN, PETER, Gaardejer,

»Kristiansminde«, Hjortsvang,
er født samme Sted 18. 11. 1899. Forældre: Mads Markussen og Hustru Kristine Marie, f. Pedersen. Peder Markussen har 6 Børn: Tove 1. 1. 1934, Alice 5. 1. 1936, Kirsten Marie 28. 1. 1938, Anna 19. 12. 1939, Eva 2. 1. 1942 og Asta i 1945. Peter Markussen overtog 1. 11. 1930 Gaarden efter sin Far, der havde ejet den siden 1898. Gaarden blev for mange Aar siden flyttet hertil, men Jorden har i flere Hundrede Aar været i Slægtens Eje. Arealet er 45 Tdr. Land og normal Besætning 16 Køer plus Opdræt, 3 Søer samt Svin og 2 Heste. Bygningerne er opført ca. 1885.

NYGAARD, CHR., Gaardejer,

Hjortsvang,
er født samme Sted 21. 8. 1901. Forældre: Mads Nygaard og Hustru Maren, f. Østerlund. Chr. Nygaard er gift med Anna, f. Hansen i Hvirring 18. 8. 1902. Forældre: Søren Hansen Taasted og Hustru Marie, f. Munch Christiansen. Chr. Nygaard overtog i 1944 Gaar-

den Matr. Nr. 28a efter sin Far, der havde ejet den siden 1900. Arealet er ca. 22 Tdr. Land og normal Besætning 9 Køer plus Opdræt, 3 Søer, 6 Svin og 2 Heste. Stuehuset er opført 1909, Kostalden 1908, Laden 1908, Hestestalden og Garagen 1928. Siden er der paalagt nyt Tag. Ejds. 26.000 Kr.

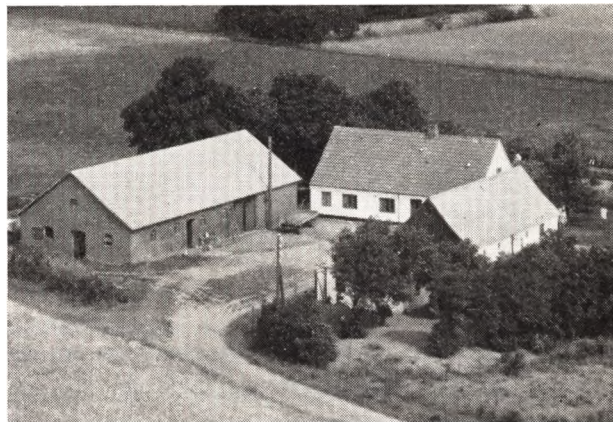

PEDERSEN, LEO, Gaardejer,

Hjortsvang,
er født i Skt. Johs Sogn 21. 2. 1921. Forældre: Jørgen Pedersen og Hustru Esther Ragnhild, f. Olesen. Leo Pedersen er gift med Marie, f. Sørensen i Tamdrup 21. 7. 1924. Forældre: Jens Chr. Sørensen og Hustru Marie, f. Andersen. I Ægteskabet er 3 Børn: Thorkild 12. 9. 1952 og Tvillingerne Jette og Lene 22. 9. 1954. Leo Pedersen købte i 1956 Gaarden af Kresten F. Larsen, der havde ejet den 30 Aar. Arealet er 11½ ha og normal Besætning 6 Køer plus Opdræt, 3 Søer, 11 Svin og 1 Hest. Stald og Lade er opført ca. 1930, mens de øvrige er ældre men paalagt fast Tag.

PEDERSEN, PETER, Gaardejer,

»Gl. Præstegaard«, Hjortsvang,
er født samme Sted 5. 6. 1918. Forældre: Mads Pedersen og Hustru Else, f. Jensen. Peter Pedersen er gift med Agnes Marie, f. Jensen i Nim 26. 6. 1932. Forældre: Jens Jensen og Hustru Anna. I Ægteskabet er 3 Børn: Jens 4. 10. 1951 og Tvillingerne Marie og Mads 18. 1. 1958. Peter Pedersen overtog 1. 12. 1958 Gaarden Matr. Nr. 1a efter sin Mor, der havde drevet den siden sin Mands Død 1951, og han havde ejet den siden 1911, da den blev nedlagt som Præstegaard. Pedersen har drevet Gaarden siden 1951. Arealet er 28 Tdr. Land og normal Besætning 12 Køer plus Opdræt, 1 So, ca. 20 Svin og 2 Heste. Udbygningerne er opført 1912 og Stuehuset for ca. 100 Aar siden. Ejds. 50.000 Kr.

SØRENSEN, ERIK, Gaardejer,

Hjortsvang,
er født i Linnerup 28. 3. 1928. Forældre: Ove Sørensen og Hustru, f. Mikkelsen. Erik Sørensen er gift med Helga, f. Jensen i Arrild 6. 1. 1931. Forældre: Hans Jensen og Hustru Dagmar, f. Østergaard. I Ægteskabet er 2 Børn: Inga 24. 8. 1952 og Tove 13. 1. 1955. Erik Sørensen købte i 1954 Gaarden Matr. Nr. 10e af Jørgen Frederiksen, der havde ejet den i 37 Aar. Arealet er 16 Tdr. Land og normal Besætning 6 Køer plus Opdræt, 4 Søer, Smaagrise og ¼ Part i Traktor. Bygningerne er opført 1908 og 1926. Ejds. 25.000 Kr.

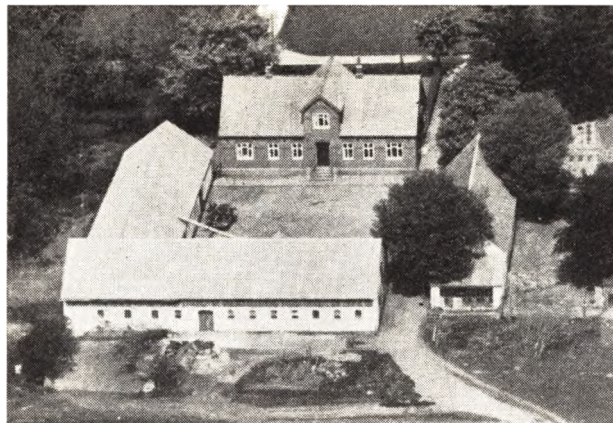

SVANE, GUNNAR, Forpagter,
 »Sandbjerggaard«, Hjortsvang,
 er født i Bredal 17. 12. 1922. Forældre: N. Svane og Hustru Olga Kathinka, f. Sørensen. Gunnar Svane er gift med Elin, f. Andersen her paa Gaarden 12. 10. 1924. Forældre: Sognefoged A. M. Andersen og Hustru Magda. I Ægteskabet er 3 Børn: Jørn 27. 7. 1946 og Tvillingerne Hans og Jens 31. 10. 1950. Gunnar Svane overtog i 1946 Gaarden i Forpagtning af sin Svigerfar, der har ejet den siden ca. 1915 og da overtog den efter sin Far. Arealet er 19,4 ha og normal Besætning 10 Køer plus Opdræt, 2 Søer, ca. 40 Svin fedes aarlig og der holdes 2 Heste. Stuehuset er opført 1913, Vognporten 1851, Kostalden 1908, mens Laden er ombygget 1908.

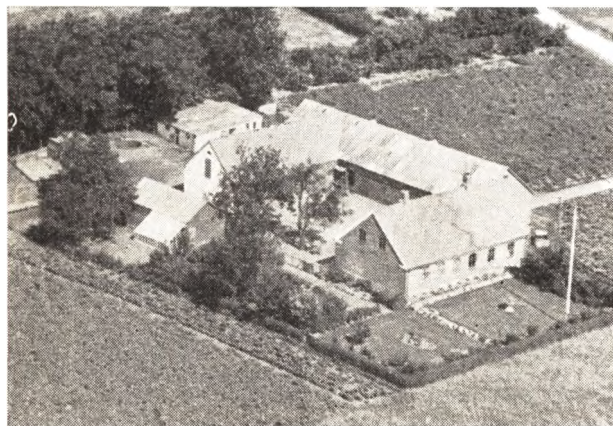

SØRENSEN, OVE, Gaardejer,
 Hjortsvang,
 er født samme Sted 5. 3. 1895. Forældre: Thomas Sørensen og Hustru Ane Petrea, f. Pedersen. Ove Søren-

sen er gift med Kirstine, f. Mikkelsen i Sdr. Omme 24. 4. 1894. Forældre: Niels P. Mikkelsen og Hustru Johanne, f. Pedersen. I Ægteskabet er 4 Børn: Rigmor 13. 11. 1924, Viggo 22. 2. 1926, Erik 28. 3. 1928 og Gunnar 4. 6. 1934. Ove Sørensen overtog i 1924 Gaarden Matr. Nr. 1e m. fl. efter sin Far, der havde ejet den siden 1882. Arealet er 8 ha og normal Besætning 7 Køer plus Opdræt, 2 Søer, 1 Hest, 1/2 part i Traktor og der fedes ca. 20 Svin aarlig. Stuehuset er opført 1897, Stalden 1936, mens de øvrige Bygninger er ældre, men restaurerede. Ejds. 28.000 Kr.



THERKILDTSEN, HANS CHR., Landmand,
 Hjortsvang Kær, Hjortsvang,
 er født i Tørring 21. 4. 1933. Forældre: Peter Therkildsen og Hustru Karen, f. Hansen. Hans Chr. Therkildsen købte i Maj 1955 Ejendommen Matr. Nr. 26b m. fl. af Jens Olsen, der havde ejet den ca. 28 Aar. Arealet er 12 Tdr. Ld. og normal Besætning 5 Køer plus Opdræt, 2 Søer, 6 Svin og 2 Heste. Bygningerne er opført for over 100 Aar siden, men siden paalgt fast Tag. Ejds. 15.000 Kr.

UHRSKOV, PETER, Gaardejer,
 »Mørkgaard«, Hjortsvang,
 er født samme Sted 6. 1. 1904. Forældre: Andreas Uhrskov og Hustru Marie, f. Jakobsen. Peter Uhrskov er gift med Karoline, f. Ludvigsen i Kauslunde 3. 3. 1908. Forældre: Lars P. Ludvigsen og Hustru Petra. Peter Uhrskov overtog i 1937 Gaarden Matr. Nr. 5a efter sin Far, der havde ejet den siden 1902. Arealet er 27 Tdr. Ld. og normal Besætning 10 Køer plus Opdræt, 3 Søer, 20 Svin og 2 Heste. Stuehuset er opført ca. 1880, Kostalden 1902, Laden 1914 og Maskinhuset 1921. Ejds. 44.000 Kr.

LINAA SOGN

det største i Herredet, om gives af Annekset Voel, Dallerup, Laasby, Tulstrup og Alling Sogne, Tyrsting Herred (Rye Sogn) og Vrads Herred (Tem Sogn), fra hvilke Brassø, 14 ha, af hvilke Dele (henholdsvis 301, 49 og 13 ha) regnes til Sognet, Silkeborg Landdistr. og Viborg Amt (Hids Hrd.), fra hvilket det skilles ved Gudena. Kirken ligger ca. 9 km ØSØ. for Silkeborg og ca. 20 km NV. for Skanderborg. De højtliggende, bakkede Jorder (Fredrikshøj) 112,5 m; Risbøge Bakke, 112 m) er overvejende sandede, især mod V.; mod Ø. findes enkelte lerde og lermuldede Jorder. N. for den flade, ejendommelige Sejs Hede hæver sig de lyngklædte Bakekr Sindbjærg (103 m) og Storbjærg (99 m). En Del Skov (Storsk., Tvedsk., Hesselsk. m. m.) og Plantage (Trolddal Pl., anl. 1913, 74 ha, deraf tilpl. 24; Universitetets Pl., anl. 1884, 61 ha, deraf tilpl. 41; Gerdaslund Pl., anl. 1911, 39 ha, deraf tilpl. 11; Bjørnholt Pl., anl. 1898, 27 ha, deraf tilpl. 26). Gennem den nordl. Del af Sognet løber Linaa til Gudena, mod S. ligger den lille Pukso (ca. 1 ha). Langs Linaa en Del Eng og Mose, særlig mod Ø. (Bjarup Mose, Østerkær, Faværskær). Fler smaa ubeboede Holme (deribl. Møgelø, 16 ha, Lilleø, 2 ha, Alø, 2 ha, og Bregneø, 0,15 ha) i Julsø hører til Sognet. Gennem Sognet gaar Landevejene fra Silkeborg til Skanderborg, Aarhus, Randers og Skanderup samt Skanderborg-Skern og Bramming-Silkeborg-Langaa Banerne.

Befolkning i 1921: 2006 (1801: 696, 1850: 1612, 1901: 1646), boende i 466 Gaarde og Huse. Det saml. Hartk. (1905): 217 Td.; 64 Gaarde med 159 og 264 Huse med 51, forsk. Lodder med 7 Td. Hartk., samt 39 jordløse Huse. Ejds. (1924): 5552, deraf Jordv.: 2275. Areal: 5193 ha, hvoraf (1919) besaet med Hvede 6 ha, Rug 357, Byg 107, Havre 642, Blands. til Modenhed 215, Kartofler 181, Foderroer 440; Brak udgjorde 86 ha, Grønfoder og Græsning 1329, Haver o. l. 51, Tørvemoser 47, Skov 628, Hedr og Lyngbakker 499, Klitarealer og Stenmarker 6, Vandar. 393. Kreaturhold (1924): 464 Heste, 2262 Stk. Hornkv. (deraf 1273 Køer), 19 Geder, 144 Faar, 2639 Svin.

I Sognet Byerne: Linaa (1423 Lennow), ved Aarhus-

vejen, med Kirke, Præstegaard (opf. 1899), Skole, Forsamlingshus (opf. 1895), Ml., Vandml., Andelsmejeri (opr. 1888, ombygg. 1913), Brugsforen., Kbmshdl. og Kro; Mollerup (1423 Maalerup) med Skole, Missionshus (opf. 1897), Brugsforen. og Kbmshdl.; Laven (1423 Laffuend) — $\frac{1}{2}$ 1921: 48 Gaarde og Huse med 17 Indb. — med Skole, Forskole (opf. 1924), Ml., Hotel, Aneb-jærg Teglværk (ca. 30 Arb.), Kbmshdl., Havneplads med Anlægsbro for Dampbaaden til Himmelbjærg og Silkeborg, Jernbane- og Telegrafst. samt Posteksp.; Haarup (1334 Hatterup, 1433 Haarup); Skellerup (1319 Skieldrop) med Vandml.; Resebro (1664 Reszenbrou) med Kro, Jernbane- og Telegrafst. samt Posteksp. Saml. af Gaarde og Huse: Skellerup Nygaarde med Skole; Bjarup (1350 Byrkæthorp); Holkenborg; Skærbæk; Sejs med Skole og Kbmshdl.; Nyløkke; Bjarup-mose; Halved (1433 Halduid). Svejbæk, Færgested med Overfart til Tem Sogn, med Sommerhotel (Ludvig-lyst), Træskofabrik (ca. 25 Arb.), Jernbanepl., Telegrafst. og Posteksp. en Del Sommerhuse. Gaarde: Kærsmølle (1427 Kyærsmark) med Vandmølle, Laven Hovgd., Jægerspris, Bjaruplund, Kirkedal, Skovhuset, Bjørnholt, Mollerupgd.

Linaa S., en egen Sognekommune, i gejstlig Hense-ense forenet med Voel S., har Tingsted i Silkeborg og høre under Rets- og Politikr. Silkeborg Kbst. m. m., Skanderborg Amtstuedistr., Silkeborg Læge-, Skatte- og Vurderingskr., Gl.-Skanderborg Amts 4. Folke-tingskr., 4. Forligskr. og 4. Udskrivningskr.' 212. Lægd. Kirken tilhører Sogneboerne.

Kirken bestaar af Apsis, Kor og Skib fra romansk Tid samt Taarn mod V. og Kapel mod N. De oprindl. Mure er af Granitkvadre og Skraakantsokkel. Kor-buen, et Apsisvindue og begge de anselige seksøjlede Portaler, med reliefsmykkede Tympana er bevarede; Syddøren, paa hvis Tympanon en velsignende Chris-tusskikkelse, er dog nu anbragt i Taarnets Vestmur som Adgang til Kirken, medens Norddøren, hvis Tympanon er mærket med tre Kors, danner Indgangen fra Skibet til Kapellet. Efter Reformationen (maaske 1590, da Bygningen var i Forfald) forlængedes Skibet mod V. med Brug af Granitkvadre, som sikkert stammer

fra Bjarup Kirke ligesom en Tympanon (med Christusfigur), der nu er indsat over Norddørens Inderside. Nordkapellet, med ejndommeligt svunget Tag, er ifl. en Sandstenstavle med Daniel Fischers og Else Lindes Navne opført 1689; samme Aarstal staar paa dets Dørføj ind til Kirken. Et ældre Taarn omtales som meget brøstfældigt 1679, og i sin nuvær. Skikkelse er Taarnet vistnok genrejst ca. 1800; dets Underrum, med Indgang fra V. og S., er Forhal. Kirkens Indre har fladt Loft, Apsis et ikke oprindeligt Halvkuppelhvælv. Alttertavle i Renæssancestil, m. Lensmanden Chr. Holcks og Hustruers Vaaben ca. 1620) og med et nyere Maleri (Christus velsigner de smaa Børn). Romansk Granitfont med Løvefigurer. Sølvkalk og Daabsfad skænkede af Oberst Erenreich v. Preen, død 1702. Prædikestol med de samme Vaaben som Alttertavlen. I Skibet er opsat en Johanens Døber Figur fra en sentkatolsk Alttertavle (ca. 1500), en Mindetavle over faldne i Krigen 1948—50 samt et Pulpitur med Orgel, fra 1858. I Nordkapellet henstaar 8 Kister med Lig af Slægten Fischer til Silkeborg og Allinggd. I Koret Gravsten over Præsten Rasmus Nielsen, død 1611, og Hustru, med Portrætfig. I Taarnet en middelalderlig Ligsten med en mandlig Figur og Navnet Asser. I Kirkegaardsmuren en romansk Tympanon med Krucifiksrelief, sikkert ogsaa fra Bjarup Kirke.

S. for Laven paa en i Julsø fremspringende Odde har ligget en Borg Dynæs (1360 Dyrnes). Den blev af Vald. Atterdag 1360 tilskødet Hr. Palne Jonsen (Munk), med hvis Datter Elne Borgen kom til Hr. Ove Hase, der 1401 pantsatte den til Hr. Elev Elevsen (Bild). Hans Søn Palne Hase kyndte 1433 forgæves Løsen paa D.; men efter at Søsteren Fru Ingeborg Ovesdatter havde givet Biskop Ulrik i Aarhus Fuldmagt til at indløse den, maatte Panthaveren Fru Thore Eriksdatter (Mus), Enke efter Hr. Laurids Hvas (tidligere g. m. en Datter af Hr. Elev Elevsen), og hendes anden Ægtefælle Hr. Ove Ovesen (Kaas) 1435 oplade Bispen Borgen, som denne 1444 erhverved Ejendomsretten til af Fru Ingeborg Ovesdatter (Hase's Ægtefælle Mattis Fredbjørnsen. — Det anselige Voldsted (fredl.) har malerisk Beliggenhed paa en Odde, der fra højere Land (»Dynæs Fang«) i N. skyder sig ud i Julsø, og hvis Forbindelse med Land oprindeligt har været en smallere Tange, hvor Vejen endnu gaar. Hovedborgen har ligget paa en firsidede Borgbanke (Tv. 60×68 m, Højde godt 10 m, over Søen 12 m), hvis omgivende Grave endnu viser sig som Sænkninger i N., V. og S., medens Søen muligt

har været Værn mod Ø. Snarest har her dog været Grav med Yderdæmning paa denne Side. Paa Toppen, hvor der i Tidens Løb er foretaget Smaagravninger, er fundet Munkesten og Kamp. I N. udenfor Nordgraven findes et Forværk, og atter N. for dette værnedes Anlægget af en Grav tværs over Oddens Landside, hvilken Grav dog nu er stærkt udjævnet.

Laven blev 1401 af Hr. Ove Hase pantsat til Hr. Elev Elevsen (Bild), der havde en Datter (g. m. Hr. Laur. Hvas), som nævnes til L.; 1706 tilhørte Lavengaard eller Laven Hovgaard Daniel Fischer til Silkeborg (død 1707), men ogsaa hans Brodersøn Chr. F. (død 1704) nævnes til L., som senere beboedes af hans Svoiger Major Andr. Bornich (død 1717, foh. paa Farregd.) og denens Enke Ane Margr. Felthausen (død 1724). I nyere Tid tilhørte L. Landinspekt. Sør. Sørensen (død 1827) og Overretsprokur. D. Chr. Hald (død 1855). 1870 blev den af Klindt solgt for 20.000 Rd. til Kahlke, som 1872 afhændede den for 26.000 Rd. til J. C. Boeck.

Skovhuset bestaar af Linaa Storskov, Katrinelund samt forskellige tilkøbte mindre Ejendomme (441 ha, deraf Skov og Plantage 358,8 ha, Hedebakker 70 ha, Ager 4 ha). Den nuvær. Ejer Overretssagfører Chr. Kier købte den 1902 med et Areal af 250 ha af Enken efter Justitsrd. Dr. phil. C. M. Poulsen, der havde samlet den 1862—85.

En By Remstrup omtales forhen i Sognet (1261 Rembestrop, 1418 Remstrop), endnu findes Remstrup Aa. »Thorrummarch« i Skellerup nævnes 1664.

Lidt NØ. for Møllerup paa Toppen af et Bakkedrag har staaet Bjarup Kirke (endnu 1524 og 1528-29 nævnt som Bjertrup Kirke), hvis Grund, dækket af lave Jordforhøjninger, endnu ses. Den har været af Granitkvadre og har bestaaet af Apsis, Kor og Skib (ialt 25 m lang, Skibet 14 m bredt); ud for Vestenden ses en lav, rund Højning, mulig Spor af et Taarn. Bygningen er sikkert nedbrudt i 16. Aarh. Sognet, der har hørt under Linaa Pastorat, skal have besaaet af Byerne Bjarup, Volstrup og Bottrup. Paa Tomten har Thor Lange, hvis Onkel ejede Kalbygd. i Laasby S., 1915 rejst et Jernkors. Om B. handler hans Skitse »Aakan-deblomst«.

I Sognet omtales 3 Helligkilder, en N. for Skellerup By, en anden, Tyrens Hul, ved Engen nær Møllerup By, og en tredje, Bjars Kilde, ved Bjarup Kirkeruin.

I Linaa Vesterskov forekommer bevaret mange i sin Art ualmindelig store vildtvoksende Træer og Buske, bl. a. en Ene, en Røn og en Sejlepil, sidstnævnte med

et St. Omf. af henv. 3,0 m, vel nok Landets største i si Art. Særlig Interesse har desuden den store Mængde fremmede — vestamerikanske — Naaletræarter, der her er plantede i 1850'erne af Dr. C. M. Poulsen.

Der kendes i Sognet henv. 150 jordfaste Oldtidsmindesmærktr, saa godt som udelukkende Høje. Med Hensyn til Mindesmærkernes Fordeling gør der sig retstor Forskel gældende, idet der i Sognets vestlige Halvdel kun findes 10 Høje, hvoraf 6, der ligger i Stasskov, er ret velbevarede; hele Resten forefindes i den østlige Halvdel, navnlig liggende omkring Linaa mellem Haarup, Skellerup og Møllerup Byer, til dels i store, tætte Grupper. De allerfleste er dog sløjfede eller forstyrrede ved Gravninger. 4 Høje er fredlyste, under Haarup, Skellerup og Bjarup.

Linaa var tidligere ligesom nu et eget Pastorat med Dallerup som Anneks; 14.-12. 1885 blev det Anneks til Silkeborg, medens Dallerup og Laasby blev eet Pastorat for sig; ved Reskr. af 23. 11. 1898 blev Linaa atter et eget Pastorat (fra 1. 1. 1899) med det nyoprettede Voel Sogn til Anneks. Den forrige Linaa Præstegd. blev solgt ved Auktion 1855 for 26.350 Rd., der anvendtes til Opf. af de nye Præstegaarde i Silkeborg og Laasby; den sidste flyttedes senere til Dallerup.

ANDERSEN, JENS BOESEN, Gaardejer,
»Raaballegaard«, Møllerup, Laven,
er født her paa Gaarden 22. 1. 1902. Forældre: Marius Andersen og Hustru Inger Marie, f. Rasmussen. Jens B. Andersen er gift med Elna, f. Nielsen i Linaa 24. 6. 1913. Forældre: Søren Chr. Nielsen og Hustru Malvina, f. Petersen. I Ægteskabet er 2 Børn: Inger 31. 3. 1948 og Søren 20. 10. 1949. Jens B. Andersen overtog i 1935 Gaarden Matr. Nr. 4b m. fl. efter sin Far, der købte den i 1896 af Anders Andersen, der byggede den ca. 1842. Arealet er 16 ha og normal Besætning 12 Køer plus Opdræt, Traktor, 4 Søer og 50 Svin. Ejds. 60.000 Kr. Bygningerne er siden Opførelsen tilbyggede, bl. a. Kostalden 1908, Maskinhuset 1956, Svinestalden 1948 og Stuehuset er omforandret. Jens. B. Andersen er Formand for Mejeriet.

BAK, EGON, Gaardejer,
»Vangvadlund«, Linaa, Silkeborg,
er født her paa Gaarden 20. 10. 1916. Forældre: Jens med Marianne, f. Poulsen i Toustrup-Dallerup 31. 8. Bak og Hustru Andrea, f. Pedersen. Egon Bak er gift 1918. Forældre: Peter Poulsen og Hustru Signe, f. Jensen. I Ægteskabet er 6 Børn: Gudrun, Hanne, Jens, Agnete, Bodil og Margit. Egon Bak overtog i 1942 Gaarden Matr. Nr. 25a efter sin Far, der købte den i 1906 af Peter Danielsen, som havde haft den i ca. 10 Aar. Arealet er 21 Tdr. Ld. og normal Besætning 9 Køer plus Opdræt, Traktor, 2 Søer og 10 Svin. Ejds. 60.000 Kr. Kostalden er ældre og opført af Kampesten, Vognporten ca. 1925, Stuehuset 1914, Laden tilbygget 20 Alen i 1945. I 1952—58 er der lagt fast Tag paa alle Bygninger.

DIGE, JENS, Forpagter,
»Bjarupgaard«, Linaa, Silkeborg,
er født i Kolt 4. 12. 1901. Forældre: P. J. Dige og Hustru Marie, f. Bank. Jens Dige er gift med Dagmar, f. Sørensen i Linaa 19. 4. 1909. Forældre: Jens Sørensen og Hustru Thyra, f. Jørgensen. I Ægteskabet er 5 Børn: Jens Ove, Jørgen, Jytte, Henny og Arne. Jens Dige forpagter Gaarden Matr. Nr. 1a, som ejes af hans Svigermor, der har haft den i ca. 50 Aar. Dige har haft Forpagtningen i 20 Aar. Arealet er 50 Tdr. Ld. og normal Besætning 14 Køer plus Opdræt, 2 Heste, 2 Søer og 30 Svin. Ejds. 70.000 Kr. Bygningerne er opført ca. 1860, men siden omforandrede. Dige har i 4 Aar været Medlem af Skolekommissionen.

GAVNHOLT, HANS, Gdr.,
»Gavnholt«, Møllerup, Silkeborg,
er født her paa Gaarden 14. 7. 1887. Forældre: Per Gavnholt og Hustru Maren, f. Laursen. Hans Gavnholt er gift med Petrea, f. Gern i Klintrup-Røgen 8. 9. 1893. Forældre: Niels Gern og Hustru Kirsten, f. Laursen. I Ægteskabet er 3 Børn: Per 23. 12. 1934, Niels 29. 4. 1936 og Alfred 11. 12. 1937. Hans Gavnholt købte i 1931 Gaarden Matr. Nr. 3b m. fl., som han i mange Aar havde haft sammen med sin Bror Knud, siden 1924. Gaarden har siden 1844 været i Slægtens Eje. Arealet er 59 Tdr. Ld., hvoraf Gavnholt har tilkøbt de 10 Tdr. Ld. Normal Besætning er 20 Køer plus Opdræt, 4 Heste, 4 Søer og ca. 40 Svin. Ejds. 98.000 Kr. Bygningerne er opført 1906 efter Brand, men Udhusene er i 1954 blevet udvidede.

GAVNHOLT, PER, Gaardejer,
»Højeholt«, Møllerup, Silkeborg,
er født i Sognet 23. 12. 1934. Forældre: Hans Gavnholt og Hustru Petrea, f. Gern.
GAVNHOLT, NIELS GERN, født i Sognet 29. 4. 1936.
Brdr. Gavn overtog 1. 11. 1957 Gaarden Matr. Nr. 2g m. fl. efter Svend Johansen, der havde ejet den ca. 12 Aar. Tidligere Ejere har været Johs. Søballe, Ejnar Lundgaard og Anders Stien, som har bygget den. Arealet er 38 Tdr. Land og normal Besætning 11 Køer plus Opdræt, Traktor, 2 Søer, og 27 Svin. Ejds. 48.000 Kr. Bygningerne er opført 1910 efter Brand, dog er Lade og Kostald blevet ombygget 1954 af Svend Johansen.

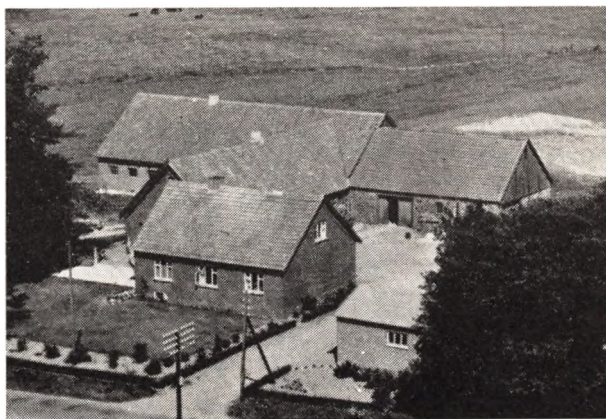

(HANSEN), KARL EKKELUND, Gaardejer,
Laven,
er født i Gosmer v. Odder 26. 1. 1915. Forældre: Chr. Hansen og Hustru Karen, f. Andersen. Karl Ekkelund

er gift med Erna, f. Mikkelsen i Randlev, Bjergager 16. 9. 1924. Forældre: Rasmus Mikkelsen og Hustru Kirstine, f. Nielsen. I Ægteskabet er 3 Børn: Tove 23. 1. 1953, Eva 10. 11. 1954 og Niels 11. 5. 1956. Karl Ekkelund købte 1. 9. 1948 Gaarden Matr. Nr. 14f m. fl. af Anker Troelsen. Tidligere har Niels Stronge ejet den mange Aar. Arealet er 20 Tdr. Land, hvoraf Ekkelund har tilkøbt de 7 Tdr. Land i 1949. Normal Besætning er 8 Køer plus Opdræt, Traktor og 10 Søer. Ejds. 50.000 Kr. Bygningerne er opført 1913 paa nær Kostalden som Ekkelund har opført 1951 og den gamle Kostald blev i 1952 omforandret til Svinestald.



HANSEN, SVEND EKKELUND, Gaardejer,

»Lindholt«, Linaa, Laven,
er født i Gosmer v. Odder 3. 10. 1921. Forældre: Chr. Hansen og Hustru Karen, f. Andersen. Svend E. Hansen er gift med Karen, f. Mathiasen i Odder 8. 3. 1921. Forældre: Jens Mathiasen og Hustru Olivia, f. Ryberg. I Ægteskabet er 2 Børn: Jens Kr. 22. 2. 1949 og Poul Erik 20. 9. 1952. Svend E. Hansen købte 24. 2. 1947 Gaarden Matr. Nr. 11d m. fl. af Enkefru Mine Nielsen, hvis Mand købte den i 1924 af Thøgersen. Tidligere Ejere har været Mikkil P. Dam og Severing Nielsen. Arealet er 20 Tdr. Land og normal Besætning 10 Køer plus Opdræt, Traktor, 2 Søer og der fedes ca. 30 Svin aarlig. Ejds. 40.000 Kr. Bygningerne er opført ca. 1880, dog er der i 1932 bygget ny Lade og Kostalden blev delvis fornyet. Ekkelund har lagt fast Tag paa alle Bygninger.

NIELSEN, OSCAR, Husmand,

»Højvang«, Mollerup, Silkeborg,
er født i Mollerup 28. 5. 1898. Forældre: Rasmus Nielsen og Hustru Kristine, f. Christiansen. Oscar Nielsen er gift med Marie, f. Vorgaard i Jaungyde 5. 7. 1925. Forældre: Niels Vargaard og Hustru Laura, f. Christiansen. I Ægteskabet er 4 Børn: Lis, Bent, Kjeld og Niels Sten. Oscar Nielsen købte i 1946 Ejendommen Matr. Nr. 4d m. fl. af sin Far, der byggede den i 1904. Arealet er 13½ Td. Land og normal Besætning 2—4 Køer plus Opdræt, 2 Heste, 2 Søer og 2 Svin. Ejds. 23.000 Kr. Bygningerne er opført 1904, men i 1918 er Svinehuset tilbygget, Laden 1928 og Stuehuset 1938.

JENSEN, CHR., Gaardejer,

»Præstholt«, Mollerup, Silkeborg,
er født i Svostrup 18. 12. 1914. Forældre: Jens Jensen og Hustru Marie. Chr. Jensen købte 1. 11. 1956 Gaarden Matr. Nr. 2k m. fl. af sine Forældre, der havde ejet den siden 1925. Arealet er ca. 30 Tdr. Land og normal

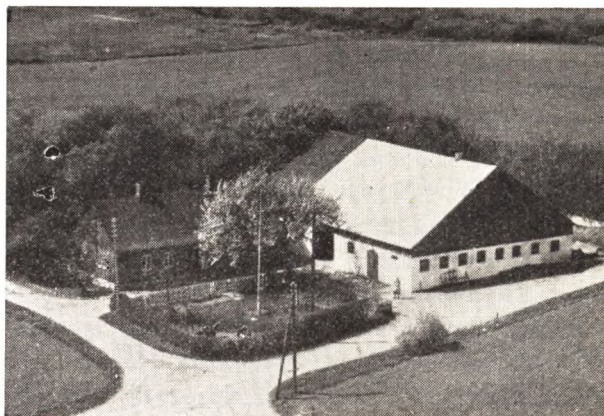

Besætning 10 Køer plus Opdræt, 3 Heste, 8 Søer og ca. 12 Svin. Ejds. 48.000 Kr. Stuehuset er ældre, mens Kostalden er opført ca. 1907, Høsehøuset 1949, mens de øvrige Bygninger er ældre. Ejendommen var kun paa 6 Tdr. Land ved Aarhundredskiftet, men er gennem de følgende Ejere stadig vokset.



JENSEN, JENS, Husmand,

Bjarup, Linaa, Silkeborg,
er født i Julstrup 30. 10. 1916. Forældre: Peder Jensen og Hustru Emilie, f. Pedersen. Jens Jensen købte i 1954 Ejendommen Matr. Nr. 5h af sin Far, der havde ejet den siden ca. 1930. Arealet er 12½ Td. Ld. og normal Besætning 6 Køer plus Opdræt, 1 Hest, 2 Søer. Ejds. 28.000 Kr. Bygningerne er opført af Jensens Far ca. 1932 efter Brand.

NIELSEN, VILLY THORSØ, Husmand,

»Lille Gavnøholt«, Mollerup, Silkeborg,
er født her paa Ejendommen 16. 4. 1926. Forældre: Peter Thorvald Nielsen og Hustru Margrethe, f. Mikkelsen. Villy T. Nielsen er gift med Inger, f. Ottsen i Aarhus 6. 11. 1931. Forældre: Villy Ottsen og Hustru Olga, f. Johannesen. I Ægteskabet er 2 Børn: Finn 1. 6. 1951 og Ib 13. 5. 1956. Villy T. Nielsen købte i 1951 Ejendommen Matr. Nr. 3h m. fl. af sine Forældre, der havde ejet den siden 1911. Arealet er 9 Tdr. Land, hvoraf Nielsens Far har tilkøbt de 3 Tdr. Land. Normal Besætning er 4 Køer plus Opdræt, 2 Heste, 2 Søer og 4



Svin. Ejds. 23.000 Kr. Stuehuset er opført 1924, Laden 1940 mens de øvrige Bygninger er ældre.

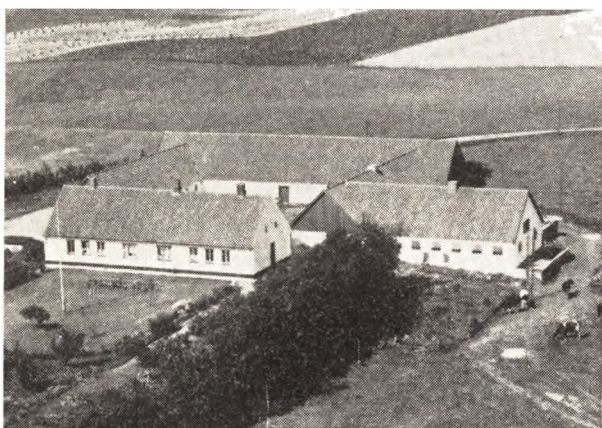

PEDERSEN, HOLGER HARDER, Gaardejer,

»Jægerspris«, Laven,
er født i Karlby-Voldby 30. 11. 1917. Forældre: Peter Pedersen og Hustru Bertha, f. Harder. Holger H. Pedersen er gift med Else, f. Nielsen i Fjellerup Strand 14. 9. 1927. Forældre: Hemming Nielsen og Hustru Marie, f. Thomsen. I Ægteskabet er 3 Børn: Henning 18. 2. 1949, Rita 16. 7. 1950 og John 8. 2. 1954. Holger H. Pedersen købte i 1945 sammen med sin Svigerfar Gaarden Matr. Nr. 3a m. fl. Tidligere har Niels Olsen ejet den i ca. 40 Aar. Arealet er 54 Tdr. Land og normal Besætning 14 Køer plus Opdræt, Traktor, 5 Søer og 50 Svin. Ejds. 85.000 Kr. Bygningerne blev flyttet hertil fra Gl. Laven ca. 1868, men er siden blevet tilbygget bl. a. Svinestald 1949. Pedersen er Formand for Kontrolforeningen samt Repræsentant i Landboforeningen.

POULSEN, GUNNAR, Gaardejer,

»Anedal«, Laven,
er født i Linaa 27. 7. 1918. Forældre: Karl Marius Poulsen og Hustru Anna, f. Christensen. Gunnar Poulsen er gift med Ester, f. Pedersen i Laasby 7. 12. 1917. Forældre: Peder Nielsen Pedersen og Hustru Dorthea, f. Jensen. I Ægteskabet er 5 Børn: Edith 12. 8. 1937, Per 9. 8. 1947, Gerda 10. 12. 1950, Hans 20. 3. 1953 og Karen 28. 7. 1956. Gunnar Poulsen købte 1. 11. 1947 Gaarden Matr. Nr. 16a af Anton Pedersen, der havde ejet den i 7 Aar. Tidligere har Niels Thomsen ejet den 12 Aar,

Jens Olsen 2 Aar og Bernhard Grauballe i 8 Aar. Arealet er 10,8 ha og normal Besætning 8 Køer plus Opdræt, 2 Heste, 5 Søer og 6 Svin. Ejds. 45.000 Kr.

SAND, SØREN DYHR, Gaardejer,
»Nederbakbo«, Laven,

er født her paa Gaarden 29. 8. 1919. Forældre: Jens Sand og Hustru Anna, f. Dyhr. Søren D. Sand er gift med Elly, øf. Kristiansen i Ø. Hurup 23. 12. 1919. Forældre: Frederik Kristiansen og Hustru Anna, f. Nielsen. I Ægteskabet er 2 Børn: Karen 28. 6. 1947 og Bodil 8. 11. 1954. Søren D. Sand overtog i 1945 Gaarden Matr. Nr. 13a m. fl. efter sin Far, der købte den i 1918. Tidligere har Thøger Christensen ejet den mange Aar. Arealet er 47 Tdr. Land og normal Besætning 10 Køer plus Opdræt, 3 Heste, 5 Søer og 10 Svin. Ejds. 55.000 Kr. Sand har solgt ca. 2 Tdr. Land til Sommerhuse. Laden er opført 1950, mens de øvrige Bygninger er ca. 90 Aar gamle.



VENSTRUP, PETER, Husmand,

Linaa Mark, Silkeborg,

er født her paa Ejendommen 5. 2. 1896. Forældre: Chr. Svenstrup og Hustru Marie, f. Akselsen. Peter Svenstrup er gift med Kristine, f. Jensen i Røde 1. 11. 1897. Forældre: Chr. Jensen og Hustru Kirstine. I Ægteskabet er 2 Børn: Henry 2. 9. 1922 og Harry 26. 7. 1924. Peter Svenstrup købte i 1922 Ejendommen Matr. Nr. 5e af sin Far, der havde ejet den siden 1887. Arealet er 13 Tdr. Land og normal Besætning 4 Køer plus Opdræt, 2 Heste, 3 Søer og 4 Svin. Ejds. 20.000 Kr. Stuehuset er opført ca. 1867 og Udbygningen 1926.

SØRENSEN, JENS CHR., Husmand,

Linaa Mark, Silkeborg,

er født i Silkeborg 8. 3. 1914. Forældre: Andreas Sørensen og Hustru Marie, f. Nielsen. Jens Chr. Sørensen er gift med Lydia, f. Kristiansen i Linaa 23. 6. 1922. Forældre: Anton Kristiansen og Hustru Ingeborg, f. Bjertup. I Ægteskabet er 2 Børn: Mary 1. 2. 1941 og Birgit 30. 6. 1945. Jens Chr. Sørensen købte i 1950 Ejendommen Matr. Nr. 26a m. fl. af André Jensen. Tidligere har Helga Jensen ejet den i 5 Aar og Marius Christensen havde den i lang Tid. Arealet er 10³/₄ Td. Land og normal Besætning 5 Køer plus Opdræt, 1 Hest, 2 Søer, 5 Svin, men for Tiden findes ingen Besætning. Ejds. 22.000 Kr. Bygningerne er opført for mange Aar siden af Kampesten men siden helt omforandrede og der er tilbygget Vognport og Høsehuse ca. 1947. Tidligere har Sørensen i 4 Aar ejet en Ejendom i Voel.

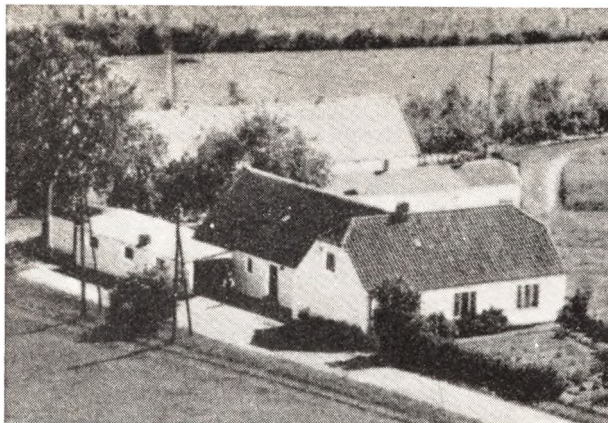

SØRENSEN, OTTO, Hønseriejer,
Linaa Mark, Laven,

er født i Daubjerg 9. 7. 1900. Forældre: Chr. Sørensen og Hustru Mette Marie, f. Jensen. Otto Sørensen er gift med Anny, f. Jensen i Alken 9. 7. 1909. Forældre: Søren Jensen og Hustru Mariane, f. Christensen. Otto Sørensen købte i 1929 Ejendommen Matr. Nr. 6d m. fl. af Anders Ibsen. Tidligere har Rasmus Godthardt ejet

den mange Aar. Arealet er 6½ Td. Land og normal Besætning 2 Køer plus Opdræt, 3 Svin og 700 Stk. Fjerkræ. Ejdsdk. 27.000 Kr. Det gamle Stuehus var over 200 Aar gammelt, men Sørensen har i 1930 bygget nyt Stuehus, Kyllingehus 1934 og de øvrige Bygninger senere. Sørensen har i 1934 oprettet Hønseri med Rugecentral, hvor der udruges ca. 30.000 Kyllinger aarlig samt opdrættes ca. 8000 Høneker.

SØRENSEN, OVE, Gaardejer,

»Langagergaard«, Linaa, Laven,

er født her paa Gaarden 23. 4. 1920. Forældre: Anton Sørensen og Hustru Ane, f. Jørgensen. Ove Sørensen er gift med Eva, f. Koefoed i Vestermarie paa Bornholm 1. 1. 1929. Forældre: C. E. Koefoed og Hustru Else. I Ægteskabet er 3 Børn: Holger 28. 3. 1950, Hanne 13. 8. 1951 og Regnar 19. 1. 1953. Ove Sørensen overtog 1. 4. 1952 Gaarden Matr. Nr. 12c m. fl. efter sin Far, der købte den i 1919. Arealet er 29 Tdr. Land, hvoraf Sørensen i 1958 har tilkøbt en Mose paa 3½ Td. Land. Normal Besætning er 9 Køer plus Opdræt, Traktor, 9 Søer og 20 Svin. Ejdsdk. 43.700 Kr. Udbygningerne er opført 1934, mens Stuehuset er ca. 100 Aar gammelt. Stuehuset er moderniseret 1954. Sørensen har i 5 Aar været Formand for Hesteforsikringen og har tillige andre Tillidshverv.

NIM SOGN

(N.-Underup Kommune)

omgives af Annekset Underup, fra hvilket det delvis skilles ved Kærsgaard Bæk, Tamdrup og Hvirring Sogne samt Tyrsting Hrd. (Føvling og Træden S.), fra hvilket det skilles ved Gudena. Kirken ligger c. 12 km NV. for Horsens. De højtliggende, ujævne Jorder (højeste Punkt Keldhøj, 107 m; Bavnehøj, 105 m) er mod NØ. lermuldede, iøvrigt sandmuldede og sandede, enkelte Steder skarpsandede. Nim Skov; Bolund Plantage, anl. 1897, 35 ha. Langs Gudena Eng- og Kærstrækninger (en Del af Porskær). Gennem Sognet gaar Landevejen fra Horsens til Silkeborg.

Befolkning i 1921: 580 (1801: 244, 1850: 493, 1901: 529), boende i 130 Gaarde og Huse. Det samlede Hartk. (1905): 109 Td.; 32 Gaarde med 83 og 87 Huse med 26 Td. Hartk., samt 1 jordløst Hus. Ejds. (1924): 1727, deraf Jordv.: 723. Areal: 1482 ha, hvoraf (1919) besaaet med Hvede 3 ha, Rug 114, Byg 87, Havre 249, Blands. til Modenhed 99, Kartofler 36, Foderroer 176; Brak udgjorde 46 ha, Grønfoder og Græsning 386, Haver o. l. 19, Tørvemoser 8, Skov 170, Heder og Lyngbakker 34, Vandar. 5. Kreaturhold (1924): 176 Heste, 988 Stk. Hornkvæg (deraf 507 Køer), 25 Geder, 67 Faar, 880 Svin.

I Sognet Byen Nim (1231 Nym) med Kirke, Præstegard, Skole, Forsamlingshus, Vandværk (anl. 1921), Spare- og Laanekassen i Nim og Underup S. (opr. 1866; 31. Marts 1924 var Indsk. 117.518, Reserver 8211 Kr.), Ml., Brugsforen. og Kbmndshdl. Sletkær, Gaarde og Huse. Moruplund (1664 Morupmarch), 2 Huse. Bræstenbro Kro (1426 Bræsten brouff, Bræstrum bro), ved Landevejen og Broen over Gudena. Gaarde: Lundgd., Bolund (1408 Bordelund), Sækærgd.

Nim S., een Sognekommune med Annekset, har Tingsted i Horsens og hører under Retskr. Bjærg Hrd. m. m., Politikr. Vore Hrd. m. m. (Horsens), Skanderborg Amtsstuedistr., Horsens Læge og Skattekr., Vore-Nim Hrdr.s Vurderingskr., Gl.-Skanderborg Amts 3. Folketingskr., 2. Forligskr. og 4. Udskrivningskreds' 160. Lægd. Kirken er selvejende.

Det ret lille, højtliggende Kirke bestaar af Kor og

Skib fra romansk Tid, Taarn mod V. og Vaabehus mod S. Den oprindl. Bygning er af Granitkvadre; kun under Vestgavlen synes der at være Skraakantsokkel. Norddøren og eet Vindue ses tilmurede; Syddøren benyttes endnu. I den seneste Middelalder opførtes Taarnet (sikkert oprindelig højere end nu), af Granit og Munkesten. Vaabehuset er yngre. Korgavlen og Kirkens Sydside er senere ommurede. I det indre har hele Kirken fladt Loft. Korbuen, af huggen Granit med Løvefigurer paa Gesimsstenene, er oprindelig. Altertavlen er et Maleri, Kopi efter C. Bloch 1907 (Christus i Getsemane), i ny Ramme. Romansk Granitfont med Dobbeltløver og et Fantasivæsen. Prædikestol i Renæssancestil fra 1614, med Vaaben, der vistnok henviser til nedenn. Chrf. Holgersen. Sentkatatolsk Krucifiks. I Vaabehuset Ligsten (med Portrætfig.) over Chrf. Holgersen og Hustru (Indskriften er udslidt). En anden Gravsten fra 18. Aarh. er helt udslidt.

Nim nævnes allerede i Vold. Jrdb. som Krongods; Marsk Stig havde det i Forlening af Erik Klipping. I 16. Aarh. var Nim Birk en Tid lang et særligt Len. 1596 blev det lagt til Skanderborg.

Lundgaard i Nim Sogn er maaske den Gaard af dette Navn, hvortil Erik Henriksen (Hvas) nævnes 1511.

Bolund tilhørte Kammerrd. A. Muusmann (død 1871), derefter hans Søn M. A. Muusmann, der solgte den 1896 til J. Dähl. — I Haven staar en Eg, der maaler 10 m i Omfang.

I Nim Skov paa Eslund Bjærg har der (ifl. D. Atl.) ligget en Gaard med Volde omkring, af hvilken der endnu i Slutningen af 18. Aarhundrede saas Rudera; nu er der kun en Del Grundsten, ligesom et Murstensgulv og Ildsted for nylig er fundet. Et Husmandshus er opført paa Stedet. — Pladsen hidrører dog næppe fra en middelalderlig Gaard, men fra det kgl. Jagthus, der nævnes her i Fr. II's og Chr. IV's Tid og laa under Nim Birk (senere under Skanderborg). Jagthuset blev meget ødelagt 1644 og nævnes sidste Gang i en Synsforretn. fra 1645. Den saakaldte Kongsgaard i N. solg-

tes 1721 og blev snart efter delt. Tidligere var den Fogedbolig.

Svenskerne havde 1644 opkastet en Skanse ved Bræstenbro.

Ved Bræstenbro har i senere Middelalder ligget et til Vor Frue indviet Kapel, som c. 1400 var »funderet af Aarhusbispen Bo (død 1423) og renoveret af Biskop Ulrik (død 1449)«. Det betænkedes 1456 i Niels Gyldenstjernes Testamente. 1641 nævnes en Præst af Brystingbro og c. 1500 en Toft »Sønden til Vor Frue Capels Gaard hos B.«. Tæt V. for Kapellet har været en Helligkilde med Udløb til Aaen. Efter at Kapelstomten, den saakaldte »gamle Kirkegaard«, i mange Aar havde været benyttet til Grus- og Stengrav, hvorved Fundamenter og mange Skeletter var opgravne, foretog Nationalmuseet 1917 en Udgravning, hvorved der dog kun

fandtes en Fundamentrest af Kapellets Sydmur samt et Par Grave. Kapellets Materiale havde været Munkesten.

De henv. 100 Gravhøje, som kendes i Sognet, samler sig væsentligst i dettes østl. Del, hvor de danner Rækker og Samlinger, i Tilslutning til Høje i Tamdrup og Underup Sogne; en udpræget Høj række har saaledes her fulgt et Stykke af Horsens-Silkeborg Landevej omtrent hen til Nim By, og til denne Høj række har stødt en anden, sydpaa efter Sletkær. Flere af Højerne er endnu ganske velbevarede, deribl. Keldhøj og Bavneshøj ved Nim samt en fredl. Høj S. for Byen; men mangfoldige andre er sløjfede.

Sognet regenedes endnu paa D. Atl.'s Tid til Tyrsting Herred.

UNDERUP SOGN

(Nim-Underup Kommune),

det mindste i Herredet og Anneks til Nim, omgives af dette, fra hvilket det delvis skilles ved Kærsgaard Bæk, og Tamdrup Sogn samt Vore Hrd. (Østbirk S.) og Tyrsting Hrd. (Træden S.), fra hvilket det skilles ved Gudena. Kirken ligger c. 13 km NV. for Horsens. De højtliggende, bakkede Jorder (højeste Punkt Møgelbjærg, 109 m) er dels lermuldede med Lerunderlag, dels sandmuldede med Sandunderlag. En Del Skov (Nørresk., Nedersk. m. m.). Mod NØ. Torp Sø (1662 Warbierig Sø); mod S. en Del af Porskær. Sognets Nordspids berøres af Horsens-Bryrup Banen.

Befolkning i 1921: 435 (1801: 182, 1850: 466, 1901: 498), boende i 101 Gaarde og Huse. Det saml. Hartk. (1905): 102 Td.; 33 Gaarde med 80 og 79 Huse med 22 Td. Hartk. Ejds. (1924): 1428, deraf Jordv.: 632. Areal: 1247 ha, hvoraf (1919) besaaet med Hvede 11 ha, Rug 89, Byg 76, Havre 186, Blands. til Modenhed 105, Kartofler 31, Foderroer 165; Brak udgjorde 20 ha, Grønfoeder og Græsning 349, Haver o. l. 10, Tørvemoser 22, Skov 116, Heder og Lyngbakker 18, Vandar. 10. Kreaturhold (1924): 143 Heste, 821 Stk. Hornkvæg (deraf 448 Køer), 10 Geder, 38 Faar, 955 Svin.

I Sognet Byerne: Underup (1345 Undorp) med Kirke

og Skole; Vorbjærg (1610 Worbierrig; jfr. under Torp); Torp (1333 Worbtorp, 1446 Warbertrop) med Skole, Forsamlingshus, Andelsmejeri (opr. 1892) og Brugsforening. Sudkær, Vestermark, Huse. Naldalgaarde, Kærsgaard.

Underup S., een Sognekommune med Hovedsognet, har Tingsted og hører under de s. Kredse som dette, samt 4. Udskrivningskr.' 163 Lægd. Kirken tilhører Tiendejerne.

Kirken bestaar af Kor og Skib fra romansk Tid samt Taarn mod V. og Vaabenus mod S. De oprindelige Mure er af Grantkvadre paa Skrakantsokkel. Korbuken, begge øre og flere Vinduer er bevarede (Norrdøren og eet Vindue tilmuret). I den seneste Middelalder tilføjedes Munkestenstaarnet med glatte Gavle. Vaabenuset er stærkt ombygget 1887. Kirkens Indre har fladt Loft. Altertavlen er et nyt Maleri (Vandringen til Emanus, Kopi efter A. Dorph). Cylindrisk Granitfont, af een Sten. Prædikestol i Ungrenæssance, landligt snedkerarbejde med Fr. II's Navnetræk. Granitgravsten over Christen Nielsen Elkier, død 1763.

I Ørstbjærg nær ved Underup skal ifl. D. Atl. en Næskonge Ørst være begravet, og smstds. nævnes Vor-

bjærggaard, som da beboedes af Bønder, men tidligere var beboet af Korfits Ulfeld til Matrur, som døde paa V. 1690. — Niels Jensen af Underup nævnes 1450. — Jmfr. Sophie Galt nævnes 1641 til Torp.

I en bred Stribe fra SSV mod NNØ. midt hen gennem Sognet, over Underup, Vorbjærg og Sudkær, trækker Hovedparten af de c. 110 Gravhøje sig, der kendes i Sognet; Striben slutter sig til Høje i Nim og Østbirk Sogne. Paa denne Strækning optræder Højene i Grupper, og adskillige er velbevarede; fredlyste er saaledes en Gruppe af 5 Høje (deribl. 2 Langhøje) S. for Underup, endv. en større Samling af 13 Høje mellem Underup og Vorbjærg og ikke langt derfra den enligt liggende Esphøj, samt NØ. for Vorbjærg en smukt og højtliggende Gruppe af 8 Høje (tildels af ganske anselig Størrelse). Ogsaa i Sognets Vestsiden kendes en Del Høje, derimod er Østsiden højfattig. Et ejendommeligt Fund fra Folkevandringstiden, især indeholdende en Mængde Dupsko til Sværdskeider, er fremdraget i Porskær Mose; det maa sikkert betragtes som et Offerfund.

Underup var oprindl. eet Pastorat med Hvirring, Hornborg og Tamdrup Sogne. Da Præsten for disse 4 Sogne, Laurids Pedersen, døde 1566, androg Præsten i Nim om, at Underup maatte henlægges til Nim, da der til dette Kald kun hørte 13—14 Gaarde, hvilket bevilgedes 24. 12. 1566.

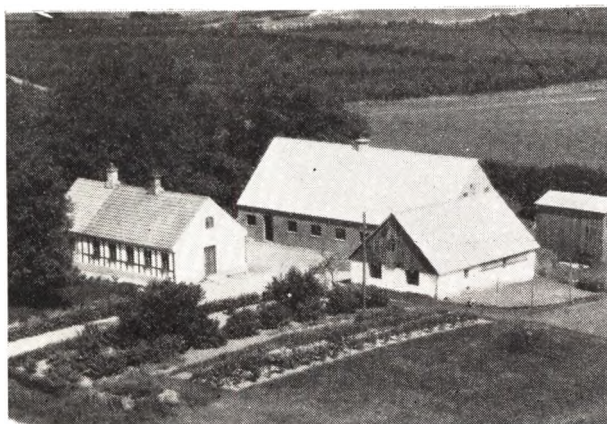

ANDERSEN, EGON, Gaardejer,
Underup, Nim, Horsens,

er født i Addit-Sdr. Vissing 28. 5. 1915. Forældre: Frederik Andersen og Hustru Sørine, f. Sørensen. Egon Andersen er gift med Edith, f. Hansen i Nimdrup 15. 8. 1922. Forældre: Aage Hansen og Hustru Poulina, f. Wulff. I Ægteskabet er 1 Barn: Benny Karsten 15. 12. 1940. Egon Andersen købte i 1946 Gaarden Matr. Nr. 21a m. fl. af Chr. Henriksen, der havde ejet den ca. 4

Aar. Tidligere har Peter Gertsen ejet den i ca. 40 Aar. Arealet er 12 Tdr. Land og normal Besætning 8 Køer plus Opdræt, 1 Hest, 2 Søer og ca. 15 Svin. Ejdsdk. 27.000 Kr. Hønsehus, Hestestald og Lade er opført 1903, Stuehuset ca. 1910. I 1954 har Andersen bygget ny Kostald, Lade m. m. Andersen har gennem Aarene haft forskellige Tillidshverv i Sognet.

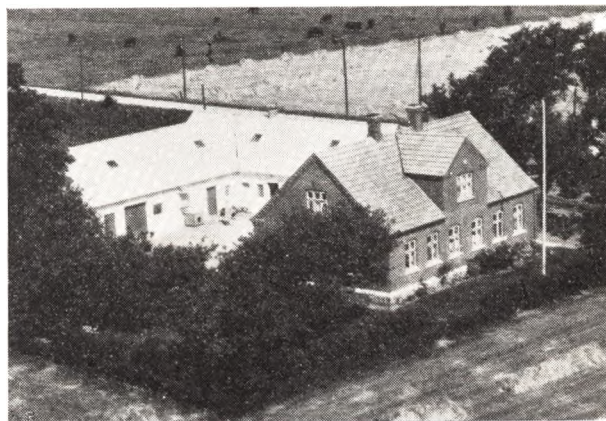

ANDERSEN, SIGVALD, Gaardejer,

»Møllegaard«, Nim, Horsens,
er født i Sæbberupgaard, Løsning 5. 9. 1908. Forældre: Jørgen P. Andersen og Hustru Marie, f. Christensen. Sigvald Andersen er gift med Johanne, f. Sørensen i Nim 24. 8. 1920. Forældre: Vognmand Ole Sørensen og Hustru Kristence, f. Pedersen. I Ægteskabet er 3 Børn: Tove 10. 2. 1942, Ole 1. 3. 1945 og Lissie 2. 12. 1953. Sigvald Andersen købte 1. 10. 1947 Gaarden Matr. Nr. 28d af Harald Neve. Tidligere Ejere har været Karl Pedersen og Chr. Christiansen. Arealet er 8 Tdr. Land og normal Besætning 7 Køer plus Opdræt, 2 Søer og 12 Svin. Ejdsdk. 25.000 Kr. Stuehuset er opført 1917, mens de øvrige Bygninger er ældre, men blevet omfordrede. Tidligere har Andersen i 7 Aar ejet den Ejendom som Jens Christensen nu er Ejer af. Andersen er Medlem af Skolekommissionen foruden andre Tillidshverv.

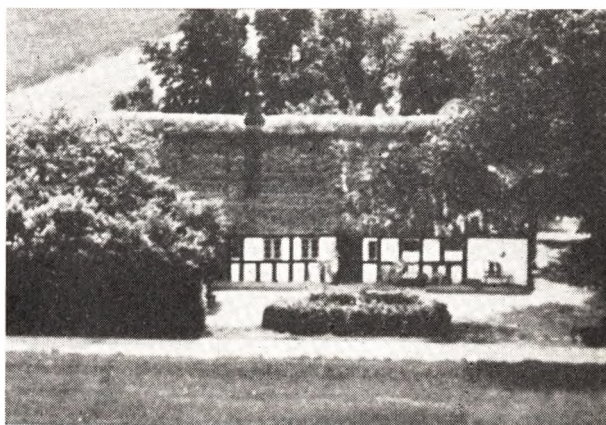

ANDERSEN, SVEND, Husmand og Vejmand,
Underup, Horsens,

er født i Horsens 5. 1. 1900. Forældre: Jens Andersen og Hustru Karentine, f. Hansen. Svend Andersen er gift med Marie, f. Thomsen i Barrit 31. 10. 1903. For-

ældre: Niels Thomsen og Hustru Petra, f. Jeppesen Person. Svend Andersen købte i 1930 Ejendommen Matr. Nr. 14g og 37x af Magnus Thorsen, der havde ejet den ca. 8 Aar. Tidligere har Jørgen Jensen ejet den og hans Far har ogsaa haft den. Arealet er 3 Tdr. Land og normal Besætning 3 Køer plus Opdræt, 2 Søer og Smaagrise. Ejds. 11.000 Kr. Bygningerne er opført ca. 1852 men siden omforandrede, bl. a. har Andersen tilbygget Stuehuset i 1947. Andersen har tillige i ca. 15 Aar været Vejmand.

ANDREASEN, LAURITS, Gaardejer,

»Nyskovgaard«, Torp, Østbirk, er født i Underup 9. 10. 1910. Forældre: Emanuel Andreasen og Hustru Mine, f. Knudsen. Laurits Andreasen er gift med Marie, f. Grabow Jensen i Østbirk 4. 10. 1916. Forældre: Peder Grabow Jensen og Hustru Karen, f. Christensen. I Ægteskabet er 5 Børn: Birgit 6. 4. 1939, Svend 15. 5. 1943, Ruth 18. 10. 1948, Leif 20. 11. 1954 og Bjarne 28. 4. 1957. Laurits Andreasen købte i 1944 Gaarden Matr. Nr. 5f m. fl. af Karl Pedersen, der havde ejet den ca. 30 Aar. Arealet er 26 ha og normal Besætning 20 Køer plus Opdræt, 2 Heste, Traktor, 12 Søer og 50 Svin. Ejds. 112.000 Kr. Stuehuset er opført for ca. 80 Aar siden, Udbygningerne 1939 og 1950. Tidligere har Andersen i 3 Aar ejet en Ejendom i Fæbjerg.

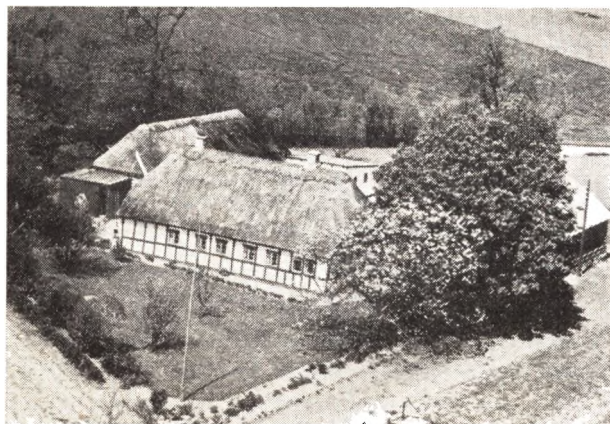

BACH, VAGNER, Gaardejer,

»Sletkjærgaard«, Nim, Horsens, er født i Østbirk 17. 2. 1928. Forældre: Niels Bach og Hustru Agnes, f. Nielsen. Vagner Bach er gift med Karen, f. Nielsen i Lundum 23. 6. 1928. Forældre: Emil Nielsen og Hustru Sørine, f. Jensen. I Ægteskabet er 3 Børn: Niels Emil 21. 8. 1950, Inge Lise 9. 5. 1952 og Else Marie 13. 9. 1957. Vagner Bach købte i 1954 Gaarden Matr. Nr. 30a m. fl. af Frode Rasmussen, men før har Sigurd Kaspersen ejet den i ca. 6 Aar. Arealet er 21 Tdr. Land og normal Besætning 10 Køer plus Opdræt, 2 Heste, 4 Søer og 20 Svin. Ejds. 31.000 Kr. Bygningerne er opført for mange Aar siden men blevet omforandrede og tilbyggede, bl. a. er Hønsehuset bygget 1954.

BJERRE, HOLGER, Gaardejer,

»Brunsbjerg«, Torup, Østbirk, er født i Krollerup v. Løsning 18. 7. 1912. Forældre: Jørgen Bjerre og Hustru Thyra, f. Brøgger Pedersen. Holger Bjerre er gift med Edith, f. Hansen i Stenbjerg 18. 11. 1911. Forældre: Marius Hansen og Hustru Anna, f. Nielsen. I Ægteskabet er 4 Børn: Inger 17. 11. 1942,



Hans Jørgen 9. 3. 1944, Birgit 28. 11. 1945 og Svend 24. 6. 1949. Holger Bjerre købte i 1944 Gaarden Matr. Nr. 7a m. fl. af Theodor Knudsen, hvis Slægt den tilhørte i mange Aar. Arealet er 35 Tdr. Land, hvoraf Bjerre har tilkøbt de 3 Tdr. Land. Normal Besætning er 14 Køer plus Opdræt, Traktor, 4 Søer og 25 Svin. Ejds. 68.000 Kr. Bygningerne er opført ca. 1835 men gennem Tiden blevet helt omforandrede. Bjerre har lagt nyt Tag paa alle Bygningerne samt fornyet Kostalden og bygget Svinehus og Maskinhus. Tidligere har Bjerre i 2 Aar haft en Ejendom i Lundum i Forpagtning.



CHRISTENSEN, CHR. JENSEN, Gaardejer,

»Kjeldhøjgaard«, Nim, Horsens, er født i Vreilev 3. 2. 1895. Forældre: Martin Christensen og Hustru Kristine, f. Mikkelsen. Chr. J. Christensen er gift med Anna, f. Christensen her paa Gaarden 21. 10. 1901. Forældre: Chr. Clemen Christensen og Hustru Maren, f. Hansen. I Ægteskabet er 1 Barn: Marna 26. 4. 1934. Chr. J. Christensen overtog Gaarden Matr. Nr. 18a m. fl. efter sine Svigerforældre, der købte den i 1890 af Lars Jensen. Arealet er 42 Tdr. Land og normal Besætning 12 Køer plus Opdræt, Traktor, 7 Søer og 20 Svin. Ejds. 80.000 Kr. Stuehuset er opført ca. 1864 men siden moderniseret, Laden 1941, Kostald og Svinestald 1954 og Hønsehuset 1936. Christensen har haft flere forskellige Tillidshverv i Sognet.

CHRISTENSEN, JENS LANGELUND, Husmand,

»Marielyst«, Nim, Horsens, er født i Løsning 25. 4. 1905. Forældre: Søren Christensen og Hustru Stine, f. Langelund. Jens L. Christensen

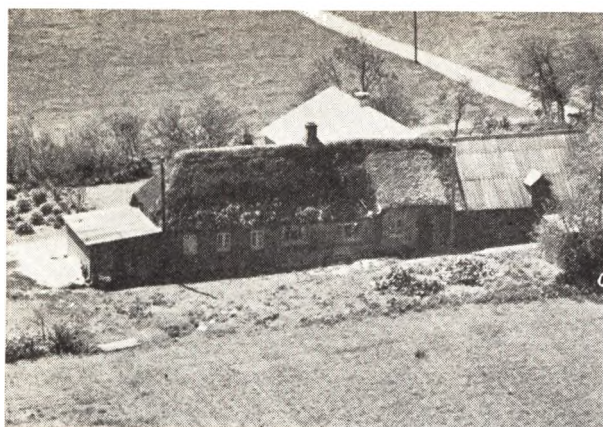

er gift med Henriette, f. Steffensen i Sparkjær 31. 5. 1909. Forældre: Anton Steffensen og Hustru Katrine, f. Pedersen. I Ægteskabet er 5 Børn: Ruth 17. 12. 1931, Nanna 12. 4. 1933, Anne Kristine 16. 7. 1935, Kaj 18. 2. 1937 og Svend 6. 5. 1944. Jens L. Christensen købte i 1947 Ejendommen Matr. Nr. 45a m. fl. af Sigvald Andersen, der havde ejet den 7 Aar. Tidligere har Otto Jensen ejet den i ca. 25 Aar. Arealet er 15 Tdr. Land og normal Besætning 6 Køer plus Opdræt, 2 Heste, 2 Søer og 7 Svin. Ejds. 23.000 Kr. Kostalden er opført 1952, Høsehuse 1953, mens de øvrige Bygninger er meget ældre men blevet omforandrede. Tidligere har Christensen i 5 Aar ejet en Ejendom i Malling og før boet i Enner.



GRØN, NIS, Gaardejer,

»Østerlund«, Nim, Horsens,

er født i Sdr. Stenderup 20. 5. 1915. Forældre: Mads P. Grøn og Hustru Anna, f. Lind. Nis Grøn er gift med Else, f. Ibsen i Hundslund 14. 12. 1919. Forældre: Ingvar Ibsen og Hustru Jensigne, f. JeJensen. I Ægteskabet er 2 Børn: Erling 19. 5. 1949 og Eigil 25. 3. 1954. Nis Grøn købte i 1948 Gaarden Matr. Nr. 6b af Benno Kapinski. Tidligere har Jørgen Laursen ejet den i ca. 30 Aar. Arealet er 11 Tdr. Land og normal Besætning 6 Køer plus Opdræt, Traktor, 1 So og 10 Svin. Ejds. 21.000 Kr. Bygningerne er opført ca. 1880, dog er Kostalden bygget 1911 og Grøn har i 1952-53 udvidet Laden samt bygget Høsehuse.

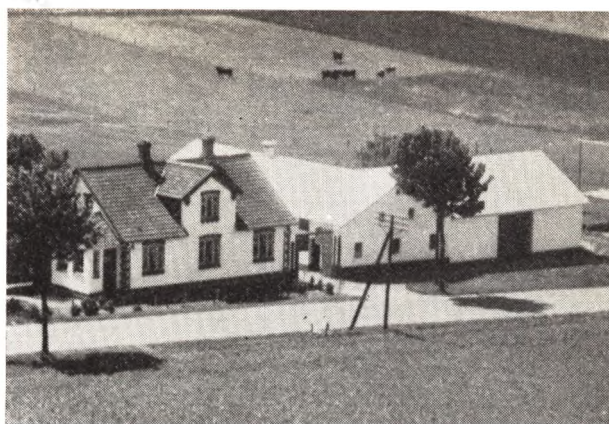

HANSEN, JAKOB, Gaardejer,
Nim, Horsens,

er født i Sognet 27. 12. 1900. Forældre: Anders P. Hansen og Hustru Mette, f. Jensen. Jakob Hansen er gift med Kirstine, f. Sørensen i Løsning 9. 2. 1910. Forældre: Mads Sørensen og Hustru Maren, f. Nielsen. I Ægteskabet er 1 Barn: Jørgen Erik 25. 2. 1949. Jakob Hansen købte i 1937 Ejendommen Matr. Nr. 11f m. fl. af sin Far, der købte den i 1919 af Martin Jensen som havde haft den i ca. 4 Aar. Arealet er 22 Tdr. Ld., hvoraf Hansen har tilkøbt de 13 Tdr. Land. Normal Besætning er 7 Køer plus Opdræt, Traktor og 16 Svin. Ejds. 31.000 Kr. Bygningerne er opført 1912, dog er Laden tilbygget 1941 og Maskinhuset moderniseret 1955. Gaarden som ses i Baggrunden er Hansens Fødehjem, som nu ejes af Erling Sørensen.



JENSEN, AAGE, Gaardejer,
Naldal, Vestbirk,

er født her paa Gaarden 22. 4. 1909. Forældre: Rasmus Jensen og Hustru Ida, f. Thomsen. Aage Jensen er gift med Agnes, f. Nielsen i Nr. Felding 7. 4. 1910. Forældre: Marinus Nielsen og Hustru Mikkeline, f. Mikkelsen. I Ægteskabet er 1 Barn: Ida 13. 1. 1938. Aage Jensen overtog i 1932 Gaarden Matr. Nr. 2e m. fl. efter sin Far, der købte den i 1899 af Ane Hansen. Arealet er 47 Tdr. Land, hvoraf Jensen har tilkøbt de 12 Tdr. Land. Normal Besætning er 8 Køer plus Opdræt, 2 Heste, 3 Søer og 10 Svin. Ejds. 32.000 Kr. Bygningerne er meget gamle, men blevet helt omforandrede og tilbyg-

gede, bl. a. er i 1956 bygget ny Kostald. Dengang Jensens Far overtog Ejendommen var Arealet kun paa 6 Tdr. Land, men siden er der tilkøbt flere Gange.



JENSEN, HANS JUUL, Gaardejer,
»Katrinelund«, Nim, Horsens,
er født i Bottrup 31. 8. 1911. Forældre: Peter Juul Jensen og Hustru Mine, f. Hansen. Hans J. Jensen er gift med Anna, f. Pedersen her paa Gaarden 5. 10. 1910. Forældre: Peder Jensen Pedersen og Hustru Karen Marie, f. Wessel. I Ægteskabet er 3 Børn: Petra Marie 18. 1. 1942, Minna 12. 8. 1944 og Tage 1. 9. 1948. Hans Juul Jensen overtog i 1939 Gaarden Matr. Nr. 4f og 15h efter sin Svigerfar, der købte den i 1900 af Enkefru Karen. Arealet er 31 Tdr. Land og normal Besætning 12 Køer plus Opdræt, Traktor, 3 Søer og 20 Svin. Ejds. 53.000 Kr. Stuehuset er opført 1935, Kostald og Lade 1908—09 og Hønsehuset 1953. Det gamle Stuehus som nu bruges til Lade er over 100 Aar gammelt.

JENSEN, NIELS, Gaardejer,
»Svaneborg«, Nim, Horsens,
er født i Nim 31. 8. 1901. Forældre: Søren M. Jensen og Hustru Anne, f. Sørensen. Niels Jensen er gift med Betty, f. Hansen i København 22. 4. 1905. Forældre: Karl E. Hansen og Hustru Amalie, f. Øltien. I Ægteskabet er 2 Børn: Irma 4. 4. 1933 og Anny 26. 10. 1934. Niels Jensen købte i 1943 Gaarden Matr. Nr. 3g af sin Far, der købte den i 1880. Arealet er 5 ha og normal Besætning 5 Køer plus Opdræt, 2 Heste, 3 Søer og ca. 10 Svin. Ejds. 21.000 Kr. Udhusene er opført 1903—04 og Stuehuset 1910.

JUSTESEN, ESKILD DALSGAARD, Gaardejer,
»Silbjerggaard«, Underup, Horsens,
er født her paa Gaarden 28. 6. 1923. Forældre: Svend Justesen og Hustru Margrethe, f. Thomsen. Eskild Justesen er gift med Kamma, f. Andersen i Taaning 5. 11. 1923. Forældre: Karl Andersen og Hustru Agnes, f. Rasmussen. I Ægteskabet er 2 Børn: Irma Merete 9. 5. 1948 og Svend Erik 12. 7. 1952. Eskild Justesen overtog i 1956 Gaarden Matr. Nr. 6a m. fl. efter sin Far, der ogsaa havde overtaget den efter sin Far i 1909. Gaarden har gennem 5 Generationer været i Slægtens Eje. Arealet er 70 ha og normal Besætning 20 Køer plus Opdræt, 2 Traktorer, 12 Søer og 80 Svin. Ejds. 115.000 Kr. Stuehuset er opført ca. 1860, men siden omforandret, Østerhuset 1896, Kostald og Lade 1924 og Svinehuset 1914. Inden Overtagelsen havde Justesen i 10

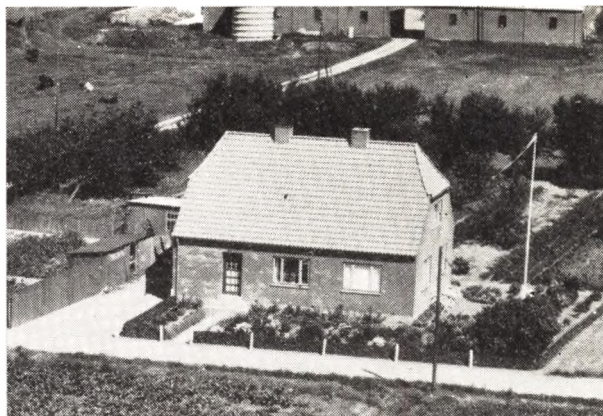

Aar haft Forpagtningen af Gaarden. Justesen er Medlem af Sogneraad og Skolekommission samt har andre Tillidshverv.

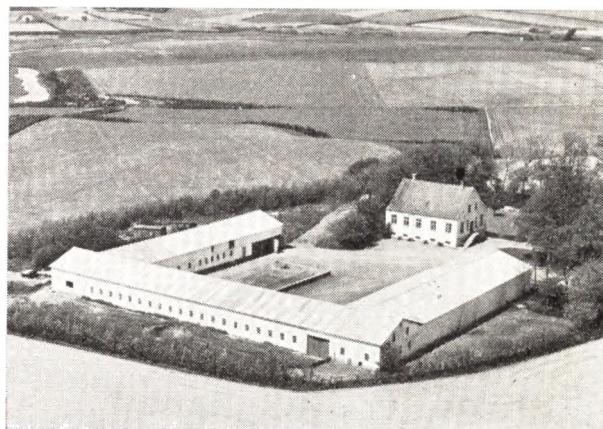

JØRGENSEN, GUNNAR, Proprietær,
»Bolund«, Nim, Horsens,
er født i Grejs 13. 4. 1919. Forældre: Peter Jørgensen og Hustru Laurine, f. Pedersen. Gunnar Jørgensen er gift med Rosa, f. Hansen i Korning 4. 3. 1928. Forældre: Ludvig Hansen og Hustru Anna, f. Nielsen. I Ægteskabet er 3 Børn: Ester 1. 4. 1953, Anna 18. 3. 1955 og Ruth 11. 1. 1958. Gunnar Jørgensen købte i 1955 Gaarden Matr. Nr. 1a m. fl. af Erik Rasmussen som havde ejet den i 8 Aar. Fra 1901—42 ejede Chr. Madsen Gaarden. Arealet er 230 Tdr. Land og normal Besætning 40 Køer plus Opdræt, 2 Traktorer, 30 Søer, 300 Svin, men der findes for Tiden ingen Besætning. Ejds. 180.000 Kr. Stuehuset er over 100 Aar gammelt, men flere Gange blevet omforandret, sidst 1957—58, Laden 1956, Kostalden 1908 og Svinestalden 1956—57. Tidligere har Jørgensen i 7 Aar ejet Hedelund som hans Svigerfar nu ejer. Gunnar Jørgensen er Medlem af Sogneraadet.

JØRGENSEN, HANS S. L., Gaardejer,
Nim, Horsens,
er født i Ø. Nykirke 4. 2. 1910. Forældre: Jørgen F. Jørgensen og Hustru Maren, f. Madsen. Hans Jørgensen er gift med Ester, f. Juhl i Raarup 28. 7. 1909. Forældre: Rasmus Juhl og Hustru Else, f. Simonsen. I Ægteskabet er 2 Børn: Marie 28. 9. 1933 og Grethe 21. 3. 1940. Hans Jørgensen købte i 1932 Gaarden Matr. Nr. 48 og 41a m. fl. af sin Far, der havde ejet den siden



1870 og da købt den af Chr. Jørgensen. Tidligere har Svend Svendsen ejet den. Arealet er 26 Tdr. Land og normal Besætning 9 Køer plus Opdræt, 2 Heste, 2 Søer og der fedes ca. 45 Svin aarlig. Ejds. 26.000 Kr. Bygningerne er meget gamle men blevet omforandrede og tilbyggede, sidst i 1958.

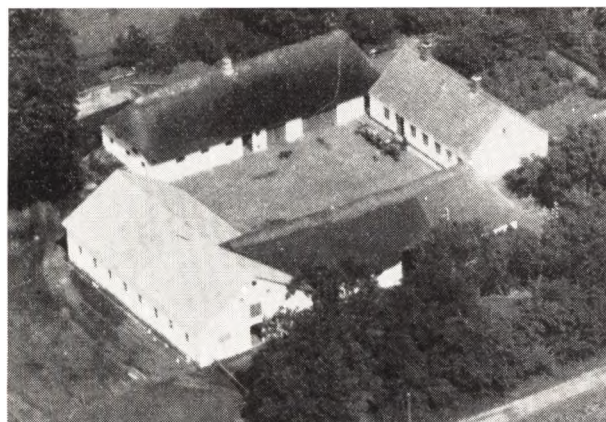

KAMMERSGAARD, EJNER, Gaardejer,
»Sletkjærlund«, Nim, Horsens,

er født her paa Gaarden 29. 7. 1925. Forældre: Magnus Kammersgaard og Hustru Sørine, f. Pedersen. Ejner Kammersgaard er gift med Vera, f. Uhrskov Hansen i Stagballe 8. 6. 1930. Forældre: Jens Uhrskov Hansen og Hustru, f. Johansen. I Ægteskabet er 2 Børn: Lillian 6. 5. 1953 og Erling 21. 6. 1958. Ejner Kammersgaard overtog i 1951 Gaarden Matr. Nr. 6d og 7b efter sin Far, der købte den i 1916 og Johannes Jensen. Arealet er 32½ Tdr. Land og normal Besætning 12 Køer plus Opdræt, 2 Heste, 3 Søer og 15 Svin. Ejds. 50.000 Kr. Bygningerne er opført 1861, men siden omforandrede, bl. a. er Kostalden tilbygget i 1926 og Laden 1950.

KNUDSEN, BANG, Gaardejer,
»Florisminde«, Underup, Nim, Horsens,

er født i Voerladegaard 27. 9. 1910. Forældre: Jens P. Knudsen og Hustru Othilie, f. Udby. Bang Knudsen er gift med Anna, f. Andersen i Sdr. Vissing 18. 4. 1916. Forældre: Anders V. Andersen og Hustru Ellen, f. Madsen. I Ægteskabet er 6 Børn: Rosa, Magda, Erna, Hans Peder, Dagny og Jens. Bang Knudsen købte i 1946 Gaarden Matr. Nr. 9a af Håkon Friis, der havde ejet den 8 Aar. Arealet er 22 Tdr. Land og normal Be-



sætning 8 Køer plus Opdræt, Traktor, 1 So og 9 Svin. Ejds. 15.000 Kr. Stuehuset er opført ca. 1910, mens Udbygningerne er yngre men blevet omforandrede, sidst i 1958. Tidligere har Knudsen i ca. 10 Aar ejet en Ejendom i Østbirk.

KNUDSEN, GUNNER, Gaardejer,
»Ballegaard«, Nim, Horsens,

er født her paa Gaarden 29. 4. 1913. Forældre: Knud Knudsen og Hustru Marie, f. Jakobsen. Gunner Knudsen er gift med Anna Marie, f. Svendsen Andersen i Kollerup, Østbirk 28. 6. 1918. Forældre: Svend Andersen og Hustru Agnes. I Ægteskabet er 2 Børn: Agnes 30. 3. 1946 og Knud 29. 4. 1949. Gunner Knudsen overtog 1. 7. 1944 Gaarden Matr. Nr. 8a efter sin Far, der havde ejet den siden 1912. Gaarden har siden 1839 været i Slægtens Eje. Arealet er 32 Tdr. Land og normal Besætning 12 Køer plus Opdræt, 1 Hest, Traktor, 2 Søer og 10 Svin. Ejds. 55.000 Kr. Stuehuset er opført ca. 1860, men siden tilbygget og omforandret, Kostald og Lade 1932, mens de øvrige Bygninger er ældre.



KORTBÆK, PEDER, Gaardejer,
»Anelyst«, Torp, Østbirk,

er født paa Mors 13. 6. 1918. Forældre: Jens Kortbæk og Hustru Kirstine, f. Purup. Peder Kortbæk er gift med Clara, f. Møller Andersen i Røde Mølle, Ørum 14. 3. 1922. Forældre: Chr. Andersen og Hustru Marie, f. Møller. I Ægteskabet er 2 Børn: Kirsten 25. 3. 1949 og Else Marie 16. 2. 1953. Peder Kortbæk købte i 1947 Gaarden Matr. Nr. 2a m. fl. af Erik Martinsen, der havde ejet den 3 Aar. Tidligere har den i mange Aar

tilhørt Slægten Laurits Andreasen. Arealet er 17,5 ha og normal Besætning 14 Køer plus Opdræt, Traktor, 4 Søer og ca. 40 Svin. Ejds. 66.000 Kr. Bygningerne er opført 1875, men siden tilbyggede med Svinehus.

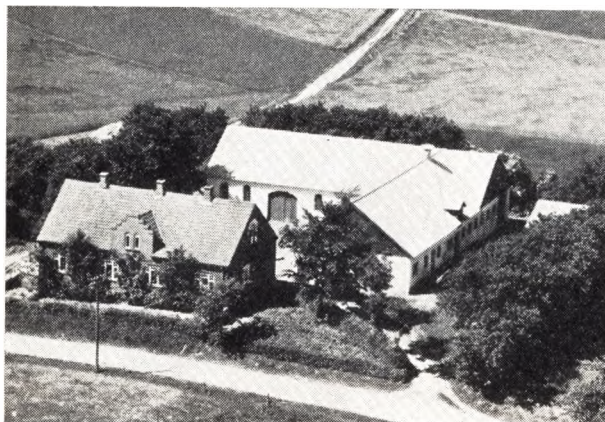

LAUSTSEN, HERLUF, Gaardejer,
»Nim Nygaard«, Horsens,

er født her paa Gaarden 19. 5. 1923. Forældre: Peder Laustsen og Hustru Johanne, f. Stigsen. Herluf Laustsen overtog i 1956 Gaarden Matr. Nr. 14a m. fl. af sin Far, der har opført den i 1914, da Jorden blev udstykket fra »Fællesgaard«. Arealet er 31 Tdr. Land og normal Besætning 12 Køer plus Opdræt, 2 Heste, 3 Søer, og der fedes ca. 70 Svin aarlig. Ejds. 64.000 Kr. Bygningerne er opført 1914 paa nær Svinehuset som er bygget 1929. Fra 1953—54 var Laustsen i Kompagni med sin Bror Karl.

MADSEN, FRANTS, Gaardejer,
»Stenkjærgaard«, Nim, Horsens,

er født i Nim 30. 12. 1881. Forældre: Anders Madsen og Hustru Anna, f. Mortensen. Frants Madsen er gift med Thomine, f. Pedersen i Nim 7. 7. 1881. Forældre: Niels Chr. Pedersen og Hustru Hansigne, f. Sørensen. I Ægteskabet er 3 Børn: Hansigne 26. 11. 1909, Anders 14. 11. 1913 og Ane Marie 27. 7. 1920. Frants Madsen købte i 1908 Gaarden Matr. Nr. 29 m. fl. af Jørgen Knudsen, der havde ejet den i 30 Aar. Arealet er 20 Tdr. Land og normal Besætning 8 Køer plus Opdræt, 2 Heste, 2 Søer og 6 Svin. Ejds. 31.000 Kr. Stakladen er opført af Madsen 1923, der ogsaa har omforandret de andre Bygninger, som er meget gamle. Madsen har været Medlem af Menighedsraadet.

MADSEN, KARL, Gaardejer,
»Lundbo«, Nim, Horsens,

er født i Nim 5. 12. 1905. Forældre: Chr. Madsen og Hustru Karoline, f. Jensen. Karl Madsen er gift med Ellen, f. Knudsen i Endelave 12. 7. 1923. Forældre: Knud Knudsen og Hustru Ulrikka, f. Pedersen. I Ægteskabet er 1 Barn: Knud 3. 8. 1952. Karl Madsen købte i 1942 Gaarden Matr. Nr. 22d af Viggo Poulsen, der byggede den i 1936 paa Jord udstykket fra »Lundergaard«. Arealet er 8,8 ha og normal Besætning 8 Køer

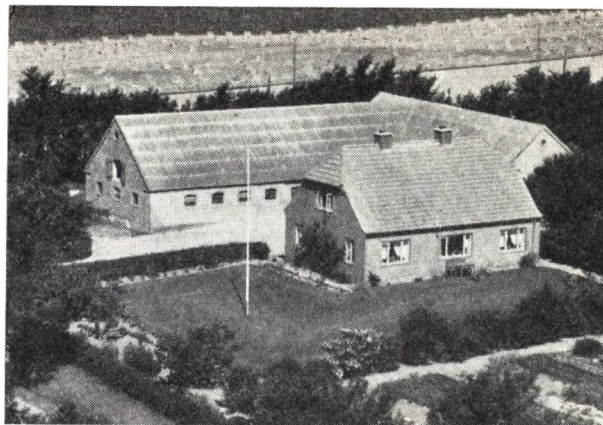

plus Opdræt, 2 Heste og 10 Svin. Ejds. 36.000 Kr. Bygningerne er opført 1936 paa nær Maskinhuset som Madsen har bygget i 1955.

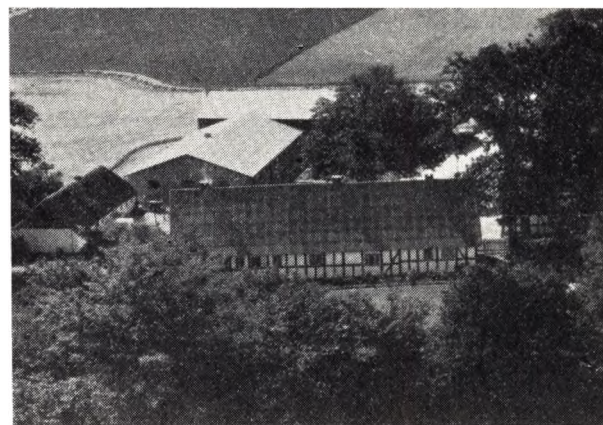

MOMME, EDVARD PETER HVID, Gaardejer,
»Lundegaard«, Nim, Horsens,

er født i Grumstrup 12. 4. 1918. Forældre: Georg Momme og Hustru Marie, f. Holm. Edvard Momme er gift med Karen, f. Bertelsen i Horsens 12. 8. 1909. Forældre: Bertel Bertelsen og Hustru Marie, f. Lauritsen. Edvard Momme overtog i 1952 Gaarden Matr. Nr. 22a efter sin Far, der købte den i 1924 af sin Far. Gaarden har siden 1745 været i Slægtens Eje. Arealet er i Dag 100 Tdr. Land, men var før større, da der i 1936 er frasolgt 16 Tdr. Land. Normal Besætning er 24 Køer plus Opdræt, Traktor, 12 Søer og ca. 150 Svin. Ejds. 105.000 Kr. Kostald og Lade er opført 1956, mens Stuehuset er fra ca. 1787, men siden blevet omforandret.

MORTENSEN, VALDEMAR SØGAARD, Gaardejer,
»Torp Søgaard«, Østbirk,

er født her paa Gaarden 16. 9. 1899. Forældre: Niels Peter Mortensen og Hustru Mette, f. Andersen. Valdemar S. Mortensen er gift med Thyra, f. Rasmussen i Ring 8. 5. 1917. Forældre: Jørn Rasmussen og Hustru Annika, f. Juul. I Ægteskabet er 2 Børn: Knud 20. 8. 1941 og Sigrid 13. 11. 1943. Valdemar S. Mortensen overtog i 1937 Gaarden Matr. Nr. 1a m. fl. efter sin Far, der overtog den efter sin Far i 1887. Gaarden har



i mindst 4 Generationer været i Slægtens Eje. Arealet er 30 Tdr. Land og normal Besætning 14 Køer plus Opdræt, Traktor, 6 Søer og 40 Svin. Ejds. 77.000 Kr. Udbygningerne er opført 1909 og Stuehuset 1910.

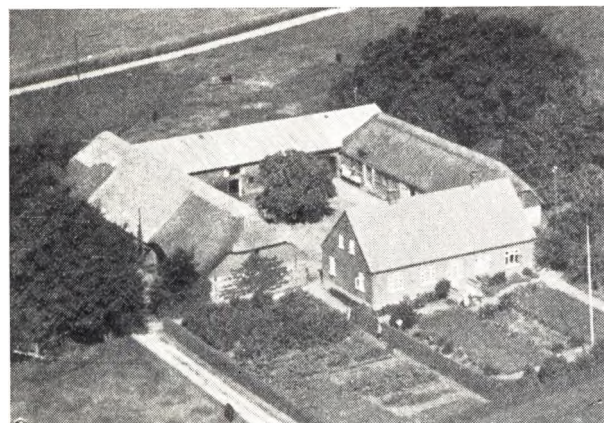

MORTENSEN, VIKTOR, Gaardejer,
»Lervang«, Torp, Østbirk,
er født her paa Gaarden 22. 3. 1930. Forældre: Steffen Mortensen og Hustru Marie, f. Jensen. Viktor Mortensen er gift med Irma, f. Jensen i Nim 4. 4. 1933. Forældre: Niels Jensen og Hustru Betty, f. Hansen. I Ægteskabet er 1 Barn: Kjeld 22. 4. 1958. Viktor Mortensen overtog i 1955 Gaarden Matr. Nr. 4a m. fl. efter sin Far, der overtog den i 1916 efter sin Far. Arealet er 25 Tdr. Land og normal Besætning 12 Køer plus Opdræt, 2 Heste, 4 Søer, og der fedes ca. 50 Svin aarlig. Ejds. 68.000 Kr. Kostalden er opført 1908, Laden 1902, Stuehuset 1925, mens Maskinhuset er ældre.

MUNK, HERMANN, Gaardejer,
»Ilhøjgaard«, Underup, Nim,
er født i Tønning 9. 4. 1912. Forældre: Chr. Munch og Hustru Marie, f. Sørensen. Hermann Munch er gift med Gerda, f. Sørensen i Tamdrup 7. 8. 1917. Forældre: Søren Sørensen og Hustru Kirstine. I Ægteskabet er 2 Børn: Signe 30. 5. 1943 og Svend Erik 30. 10. 1947. Hermann Munch købte i 1958 Ejendommen af Ejnar Jensen, der havde ejet den ca. 20 Aar, og hvis Slægt den havde tilhørt meget længere. Arealet er 22 Tdr. Land og normal Besætning 8 Køer plus Opdræt, 2 Heste, 3 Søer og 10 Svin. Ejds. 37.000 Kr. Tidligere har Munch forskellige andre Ejendomme.

NIELSEN, KARL OSKAR, Gaardejer,
»Justenborg«, Torp, Østbirk,
er født i Ousted 10. 10. 1896. Forældre: Jens Nielsen og Hustru Mette, f. Hansen. Karl Oskar Nielsen er gift med Anna, f. Laursen i Monbjerg, Østbirk 18. 9. 1901. Forældre: Kasper Laursen og Hustru Andrea, f. Nielsen. I Ægteskabet er 4 Børn: Thor 16. 7. 1929, Olav 15. 5. 1931, Svend Arne 25. 1. 1934 og Karen Margrethe 7. 6. 1940. Karl O. Nielsen købte i 1954 Gaarden Matr. Nr. 3e m. fl. af Frk. Kirstine Jensen, der havde ejet den ca. 30 Aar. Arealet er 8,9 ha og normal Besætning 8 Køer plus Opdræt, Traktor og 17 Svin. Ejds. 42.000 Kr. Stuehuset er opført 1930 mens Udbygningen er noget ældre. Tidligere har Niesen i 8 Aar ejet en Ejendom i Lundum, i 4 Aar en Ejendom i Torrild og i 4 Aar en Ejendom i Bjerre.

NIELSEN, JENS, Gaardejer,
»Kollerup Møllegaard«, Lundum,
er født her paa Gaarden 16. 1. 1917. Forældre: Karl Nielsen og Hustru Birgitte, f. Andersen. Jens Nielsen overtog i 1953 Gaarden Matr. Nr. 1b efter sin Far, der overtog den i 1915 efter sin Svigerfar som byggede den i 1910 paa Jord udstykket fra Kollerup Mølle. Arealet er 17 ha og normal Besætning 14 Køer plus Opdræt, 3 Heste, Traktor og 25 Søer. Ejds. 85.000 Kr. Bygningerne er opført 1910, dog er Svinehuset bygget 1916.

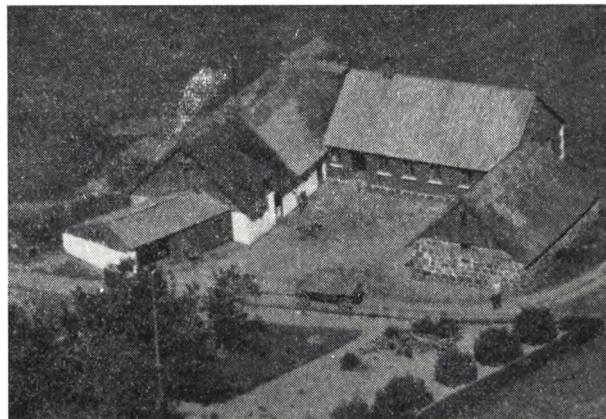

NIELSEN, MARIUS, Boelsmand,
Surkær, Vestbirk,
er født i Gullev 26. 3. 1890. Forældre: Andreas Nielsen og Hustru Jensine, f. Jepsen. Marius Nielsen er gift med Margrethe, f. Nielsen i Faling 13. 2. 1897. Forældre: Niels Chr. Nielsen og Hustru Tea, f. Willumsen. I Ægteskabet er 9 Børn: Johanne, Gerda, Andrea, Ejnar, Edith, Mary, Børge, Marie og Frida. Marius Nielsen købte i 1925 Ejendommen Matr. Nr. 18b m. fl. af Peter Pedersen (Hesbjerg), der havde ejet den i 5 Aar. Tidligere ejede hans Onkel den ogsaa ca. 5 Aar og før havde Anders Nielsen den i en længere Aarrække. Arealet er 18 Tdr. Land og normal Besætning 6 Køer plus Opdræt, Traktor, 2 Søer og 8 Svin. Ejds. 25.000 Kr. Nielsen har ombygget Kostalden 2 Gange, sidst i 1958, mens de øvrige Bygninger er meget ældre, men ogsaa blevet omforandrede. Paa Marken er fundet et stort Stenleje som nu udnyttes af Hans Henriksen, Nim. Tidligere har Nielsen i 1 Aar ejet en Ejendom i Randlev og i 5 Aar en Ejendom i Faling.

NIELSEN, VIGGO, Gaardejer,

»Katrinelund«, Underup, Nim, Horsens,

er født her paa Gaarden 14. 10. 1901. Forældre: Laurs Nielsen og Hustru Kirstine, f. Svendsen. Viggo Nielsen er gift med Hilda, f. Jensen Overgaard i Silkeborg 17. 1. 1912. Forældre: Anders P. Overgaard og Hustru Mette, f. Jensen. I Ægteskabet er 3 Børn: Birthe 28. 11. 1939, Aase 17. 10. 1941 og Laurs 18. 6. 1943. Viggo Nielsen overtog i 1939 Gaarden Matr. Nr. 3a m. fl. efter sin Far, der ogsaa havde overtaget den efter sin Far. Gaarden har gennem mindst 5 Generationer været i Slægtens Eje. Arealet er 40 Tdr. Land og normal Besætning 14 Køer plus Opdræt, Traktor, 3 Søer og 20 Svin. Ejds. 78.000 Kr. Lade og Kostald er opført 1938 efter Brand og Stuehuset 1874.



PEDERSEN, AAGE, Gaardejer,

»Petersro«, Nim, Horsens,

er født i Nim 9. 9. 1901. Forældre: P. T. Pedersen og Hustru Ane, f. Wessel. Aage Pedersen er gift med Anna Marie, f. Pedersen i Højen v. Vejle 7. 10. 1897. Forældre: Søren Hansen og Hustru Ane. I Ægteskabet er 6 Børn: Thorkild 16. 1. 1929, Knud 12. 11. 1930, Henning 4. 9. 1932, Erik 11. 1. 1934, Peter 11. 6. 1935 og Asta 7. 11. 1937. Aage Pedersen købte ca. 1927 Gaarden Matr. Nr. 15b m. fl. af Morten Madsen, der havde ejet den i 10 Aar. Arealet er 8 ha og normal Besætning 7 Køer plus Opdræt, 1 Hest, 4 Søer og 10 Svin. Ejds. 20.000 Kr. Bygningerne er opført ca. 1866, men siden omforandrede og tilbyggede.

PEDERSEN, EJNAR, Gaardejer,

»Karolinelund«, Nim, Horsens,

er født i Glud 13. 8. 1913. Forældre: August Pedersen og Hustru Jørgine, f. Eriksen. Ejnar Pedersen er gift med Signe, f. Hansen i Nim 10. 12. 1914. Forældre: Karl Hansen og Hustru Johanne, f. Sørensen. I Ægteskabet er 2 Børn: Bente 13. 3. 1946 og Jørn 25. 5. 1949. Ejnar Pedersen købte 16. 4. 1945 Gaarden Matr. Nr. 47a m. fl. af Søren T. Andersen, der havde ejet den i ca. 5 Aar, men for ca. 40 Aar siden bestyret den for Maren Hansen. Arealet er 20 Tdr. Land og normal Besætning 8 Køer plus Opdræt, 2 Heste, 1 So og 12 Svin. Ejds. 24.000 Kr. Lade og Kostald er ældre men omforandret



i 1949, mens Stuehuset er noget yngre, men i 1946—50 omforandret og paalagt fast Tag.

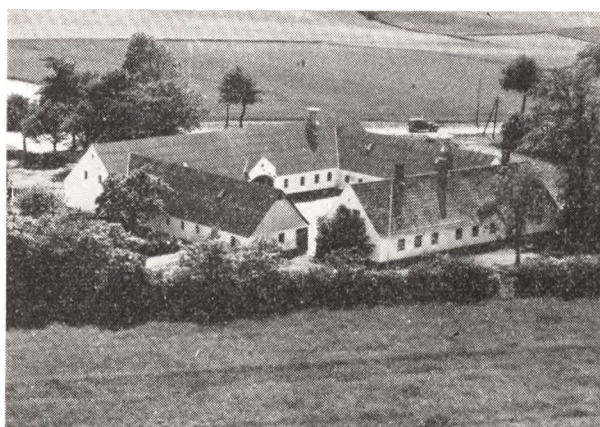

PEDERSEN, FRANDS, Gaardejer,

»Martenlund«, Nim, Horsens,

er født i Sahl-Gullev 18. 2. 1905. Forældre: Gdr. Karl Pedersen og Hustru Eline, f. Thøgersen. Frants Pedersen er gift med Elisabeth, f. Secher i Søballegaard, Nim, 10. 8. 1903. Forældre: Peder Secher og Hustru Anna Marie, f. Pedersen. I Ægteskabet er 4 Børn: Anna 2. 9. 1933, Peter 25. 9. 1935, Karl 27. 7. 1938 og Ingrid 9. 12. 1945. Frants Pedersen købte 17. 3. 1947 Gaarden Matr. Nr. 16a af Anton Knudsen, der havde ejet den 10 Aar. Tidligere har Arkitekt Pedersen ejet den i 10 Aar, og før havde Peder Pedersen haft den i ca. 28 Aar. Arealet er 35 Tdr. Ld. og normal Besætning 12 Køer plus Opdræt, 2 Heste, 14 Køer, 50 Svin og 25 Smaagrise. Ejds. 67.500 Kr. Lade og Kostald er opført 1915, Svinestalden 1956, Stuehuset ca. 1870, men blevet omforandret, mens Østerhuset er ældre. Tidligere har Pedersen i 15 Aar ejet en Gaard paa Rask Mark i Hvirring.

PEDERSEN, JØRGEN NØRGAARD, Gaardejer,

Underup Nyskovgaard, Nim, Horsens,

er født her paa Gaarden 11. 5. 1899. Forældre: Marius Jørgensen Pedersen og Hustru Ane, f. Nørgaard Christensen. Jørgen N. Pedersen er gift med Birgitte, f. Hansen i Hvirring 20. 4. 1905. Forældre: Søren Hansen og Hustru Marie, f. Munk. I Ægteskabet er 8 Børn: Søren Peter 24. 9. 1930, Anne Marie 11. 4. 1932, Bent 28. 1. 1934, Hans 17. 12. 1937, Karl 20. 3. 1940,

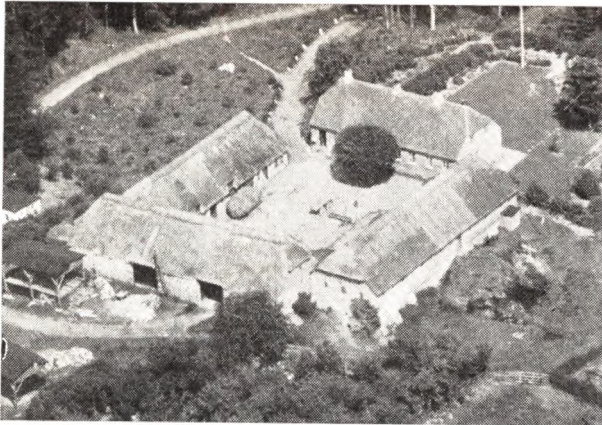

Erik og Svend 24. 8. 1941 og Grethe 15. 12. 1948. Jørgen N. Pedersen overtog i 1942 Gaarden Matr. Nr. 11 m. fl. efter sin Far, der overtog den i 1897. Gaarden har gennem flere Generationer været i Slægtens Eje. Arealet er 32 ha, hvoraf 19 Tdr. Ld. er Skov. Normal Besætning er 13 Køer plus Opdræt, Traktor, 2 Heste, 3 Søer og 30 Svin. Ejds. 65.000 Kr. Bygningerne er meget gamle og opført af Kampesten, men blevet moderniserede. Tidligere har Pedersen i 7 Aar ejet en Ejendom i Bjerre og i 2 Aar en i Egebjerg. Paa Skovarealet ligger en stor Kampesten, hvorpaa der kan staa ca. 40 Mand.

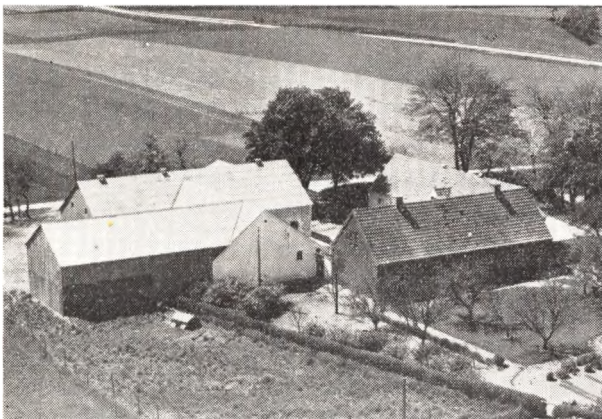

PEDERSEN, MARIUS, Gaardejer,
Nim, Horsens,

er født her paa Gaarden 21. 4. 1932. Forældre: Alfred Pedersen og Hustru Dortha, f. Nielsen. M. Pedersen overtog 8. 8. 1958 Gaarden Matr. Nr. 4e m. fl. efter sin Far, der købte den i 1909 af Jørgen Jørgensen, som havde ejet den i 33 Aar. Arealet er 30 Tdr. Ld. og normal Besætning 12 Køer plus Opdræt, 2 Heste, 4 Søer og 20 Svin. Ejds. 44.000 Kr. Bygningerne er opført 1917 paa nær Laden, som er bygget 1927, og Stalden er i 1950 blevet tilbygget.

PEDERSEN, NIELS, Gaardejer,
»Damgaard«, Nim, Horsens,

er født her paa Gaarden 1. 12. 1924. Forældre: Peter Pedersen og Hustru Elma, f. Asmussen. Niels Pedersen er gift med Lise, f. Jensen i Rørsaa ved Kalundborg 25. 4. 1927. Forældre: Emil Jensen og Hustru Palma, f. Nielsen. I Ægteskabet er 3 Børn: Kirsten Dam-

gaard 10. 7. 1950, Margrethe Damgaard 11. 12. 1952 og Sonja Damgaard 6. 7. 1954. Niels Pedersen overtog i 1949 Gaarden Matr. Nr. 24b og 1c efter sine Forældre, der købte den i 1922 af Niels Lyng. Arealet er 43 Tdr. Ld. og normal Besætning 12 Køer plus Opdræt, Traktor, 6 Køer og der fedes ca. 80 Svin aarlig. Ejds. 31.000 Kr. Stuehuset er opført 1930, Laden 1928, mens de øvrige Bygninger er ældre, men blevet omforandrede.

PEDERSEN, STEINER, Husmand,
Nim, Horsens,

er født i Marielund 4. 5. 1900. Forældre: Peter Pedersen og Hustru Marie, f. Jensen. Steiner Pedersen er gift med Stinne, f. Winther i Nim 21. 6. 1903. Forældre: Søren Winther og Hustru Marie, f. Pedersen. I Ægteskabet er 1 Barn: Erna 6. 6. 1938. Steiner Pedersen købte i 1931 Jorden Matr. Nr. 17a m. fl., som blev udstykket fra Nim Kro. Arealet er 10 Tdr. Ld. og normal Besætning 9 Køer plus Opdræt, 2 Heste, 2 Søer og 7 Svin. Ejds. 36.000 Kr. Bygningerne er opført 1931 paa nær Vognporten, som er bygget 1954. Fra 1943—50 og fra 1954—58 har Pedersen været Medlem af Sogneraadet.

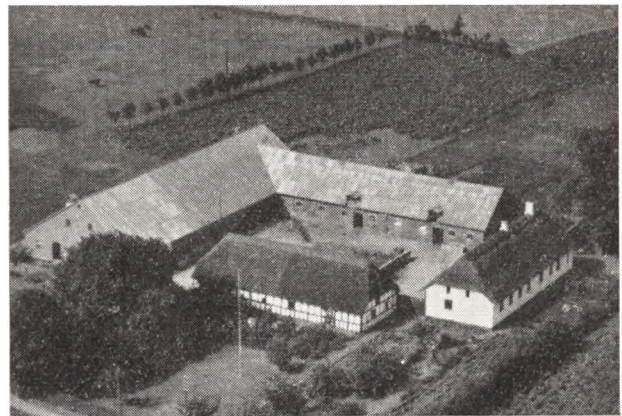

SKOVGAARD, ELISA,

»Hvidsminde«, Nim, Horsens,
er født i Nim 26. 5. 1905. Forældre: Anders L. Skovgaard og Hustru Sofie, f. Jakobsen.
SKOVGAARD, MARIE, født i Nim 19. 3. 1907. Søstrene Skovgaard overtog i 1939 Gaarden Matr. Nr. 22c efter deres Forældre, som købte den i 1887 af Mads Stejlbjerg. Arealet er 37 Tdr. Ld. plus 28 Tdr. Ld. Skov. Normal Besætning er 16 Køer plus Opdræt, Traktor, 2 Søer og der fedes ca. 100 Svin aarlig. Ejds. 100.000 Kr. Laden er opført 1931, Maskinhuset 1956, Høsehøuset 1953, mens Stuehus og Kostald er ældre, men blevet omforandrede og i 1952 paalagt fast Tag. Gaarden bestyres af Alfred Mikkelsen, som har været her i 16 Aar. Fra 1934—39 var Søstrene i Kompagni med Brødrene Arne og Laurs.

SECHER, ALFRED, Gaardejer,

»Søballegaard«, Nim, Horsens,
er født her paa Gaarden 20. 12. 1899. Forældre: Peder Secher og Hustru Anna Marie, f. Pedersen. Alfred Secher er gift med Ivaine, f. Andersen i Dørup 25. 9. 1905. Forældre: Anders Erik Andersen og Hustru Anna Marie, f. Jensen. I Ægteskabet er 4 Børn: Peder 3. 10. 1932, Edel Marie 29. 5. 1934, Anna Hedvig 31. 5. 1936 og Ivar 14. 5. 1947. Alfred Secher overtog i 1929 Gaarden Matr. Nr. 23a m. fl. efter sin Far, der købte den

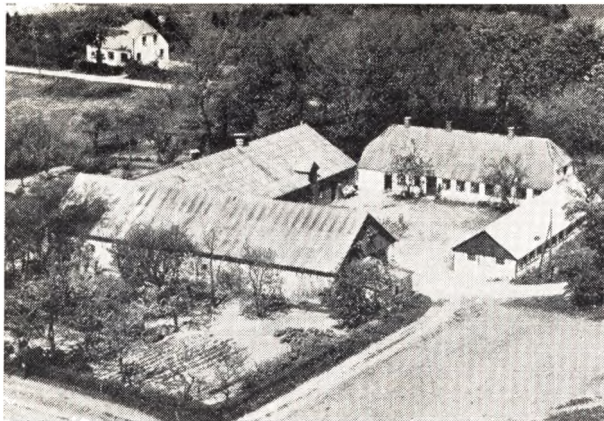

i 1885 af Jørgen P. Pedersen. Arealet er 40 Tdr. Ld. og normal Besætning 14 Køer plus Opdræt, Traktor, 8 Heste, 7 Søer og 14 Svin. Ejdsck. 62.000 Kr. Stuehuset er opført ca. 1860, Kostalden 1935, Laden ca. 1912, mens Svinehuset er ældre, men blevet omforandret.

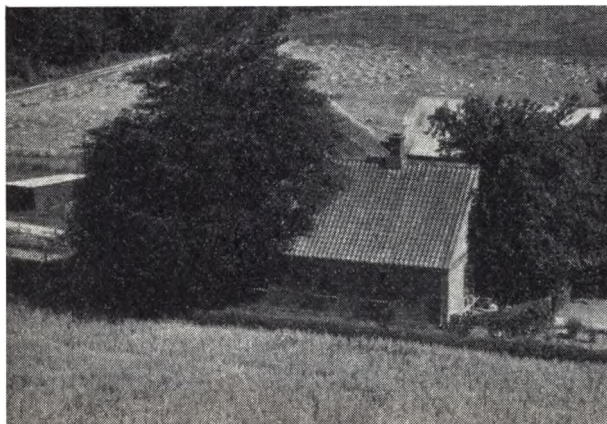

SØRENSEN, SØREN A., Husmand,
Nim, Horsens,

er født i Horsens 24. 3. 1888. Forældre: Niels H. Sørensen og Hustru Oline, f. Laursen. Søren A. Sørensen er gift med Marie, f. Lauberg her paa Ejendommen 31. 1. 1895 og død 22. 6. 1958. Forældre: Niels Laurberg og Hustru Anna, f. Thomsen. Søren A. Sørensen købte i 1937 Gaarden Matr. Nr. 8e m. fl. af sin Svigerfar, der købte den i 1895 af sin Mor. Gaarden har siden 1871 været i Slægtens Eje. Arealet er 28 Tdr. Ld. og

normal Besætning 3 Køer plus Opdræt, 1 Hest, 4 Svin. Ejdsck. 28.000 Kr. Stuehuset er opført 1903, Udhuset 1904 og Laden 1911.



WINTHER, ENEVOLD, Gaardejer,

»Winthersbo«, Nim, Horsens,
er født i Enner, Tamdrup, 17. 6. 1888. Forældre: Søren J. Winther og Hustru Karen, f. Pedersen. Enevold Winther er gift med Annine, f. Sørensen Sandvad i Enner, Tamdrup, 9. 3. 1885. Forældre: Rasmus Sørensen Sandvad og Hustru Gertrud Marie, f. Nielsen. I Ægteskabet er 1 Barn: Vally 7. 7. 1919. Enevold Winther købte i 1914 Gaarden Matr. Nr. 8b af Hans Edvardsen, der havde ejet den i 7 Aar. Ejendommen er bygget i 1889 af Winthers Far. Arealet er 12 Tdr. Ld. og normal Besætning 6 Køer plus Opdræt, 1 Hest, 1 So og 6 Svin. Ejdsck. ca. 20.000 Kr. Bygningerne er siden Opførelsen blevet ombyggede, deraf Laden i 1936.

WINTHER, JØRN, Gaardejer,

»Østerbygaard«, Nim, Horsens,

er født i Nim 12. 8. 1906. Forældre: Niels Winther og Hustru Laura, f. Lambertsen. Jørn Winther er gift med Ellen, f. Jensen i Gjering 17. 10. 1908. Forældre: Jens P. Jensen og Hustru Kirstine, f. Madsen. I Ægteskabet er 5 Børn: Niels 4. 5. 1928, Erik og Knud 24. 11. 1933, Esther 19. 9. 1938 og Alice 29. 8. 1946. Jørn Winther købte i 1958 Gaarden Matr. Nr. 6a af Verner Pedersen, der havde ejet den i 5 Aar. Tidligere har Winthers Far ejet den i 5 Aar, og før havde Jens Laursen haft den i mange Aar. Arealet er 33 Tdr. Ld. og normal Besætning 7 Køer plus Opdræt, Traktor, 3 Søer og 24 Svin. Ejdsck. 68.000 Kr. Bygningerne er opført af Kampesten ca. 1900. Tidligere har Winther ejet tre andre Ejendomme i Sognet.

HVIRRING SOGN

Hvirring-Hornborg Kommune)

omgives af Annekset Hornborg, Tamdrup og Nim Sogne, Tyrsting Hrd. (Føvling S.) og Vrads Hrd. (Aale S.), fra hvilke det skilles ved Gudena, samt Vejle Amt (Hatting Hrd.), fra hvilket det skilles ved Lilleaa. Kirken ligger c. 13 km VNV. for Horsens. De højtliggende, bakkede Jorder (højeste Punkt Gilhøje, 101 m; Møgelbjerg, 78 m) er overvejende sandmuldede, sandede og skarpsandede mod N. og V., mod S. en Del lerede. Særlig i den sydl. Del af Sognet findes en Del Skov (Rask Sk., Honum Sk., Skyggelund), og i den sydvestl. Del, især omkring Boring, er der en Del Kær og Moser (Rask Sø). Gennem Sognet gaar Landevejen fra Horsens til Nr. Snede og Horsens-Tørring Banen.

Befolkning i 1921: 1558 (1801: 574, 1850: 1127, 1901: 1478), boende i 326 Gaarde og Huse. Det saml. Hartk. (1905): 321 d.; 83 Gaarde med 258 Huse med 61, forsk. Lodder med 2 Td. Hartk., samt 20 jordløse Huse. Ejds. (1924): 5288, deraf Jordv.: 2126. Areal: 3242 ha, hvoraf (1919) besaaet med Hvede 38 ha, Rug 252, Byg 204, Havre 486, Blandsæd til Modenhed 210, Kartofler 111, Foderroer 468; Brak udgjorde 89 ha, Grønfoeder og Græsning 791, Haver o. l. 45, Tørvemoser 14, Skov 295, Heder og Lyngbakker 35, Vandareal 11. Kreaturhold (1924): 562 Heste, 2998 Stk. Hornkv. (deraf 1698 Køer), 18 Geder, 92 Faar, 3240 Svin.

I Sognet Byerne: Hvirring (1323 Hwirringh) med Kirke, Præstegd., Skole, 2 Forskoler, Forsamlingshus (opf. 1882), Ml. og Brugsforen.; Trebjærg (1345 Thrybyærgh); Kodallund (Over- og Neder-K.; 1348 Kodallund); Honum (Hornum; 1467 Huorum, 1610 Hornum) med Skole, Forskole, Friskole, Forsamlingshus (opf. 1884), Fattiggaard (opr. 1869, 50 Pl.) og Brugsforen.; Honumskov; Boring (1323 Borthing) med Skole, Forskole, Forsamlingshus (opf. 1891), Teglværk og Købmandshandel; ask Mølle, Stationsby, med Forsamlingshus, Ml., fl. Handlende og Haandværkere, Kro, Filial af Horsens Bank, Andelsmejeri (opr. 1901), Ølbryggeri, Andels-Elektricitetsværk, Jernbanest., Telegrafst. samt Posteksp, Boringskov, Lindbæk, Rask Gammelmark, Gaarde og Huse. Banbjærg, Gaarde og Huse. Tjaase

(Tjørnse), Huse. Hovedgaarden Rask (1664 Raasch (1664 Raasch Hgd.), nu udstykket, i Hovedbygningen Rekonvalescenthjem, Privatskole (opr. 1924) og Forsamlingslokale. Gaarde: Rosenlund, Skyggelund, Kokborg (1664 Køche Borig), Nordvang.

Hvirring S., een Sognekommune med Annekset, har Tingsted i Horsens og hører under Retskr. Bjærg Hrd. m. m., Politikr. Vore Hrd. m. m. (Horsens), Skanderborg Amtstuedistr., Horsens æge- og Skattekr., Vore Nim Hrdr.s Vurderingskr., Gl.-Skanderborg Amts 3. Folketingskr., 2. Forligskr. og 4. Udskrivningskr. 164. og 165. Lægd. Kirken er selvejende.

Den anselige Kirke bestaar af Apsis, Kor og Skib fra romansk Tid samt Taarn mod V. og Vaabehus mod S. De oprindl. Mure er af Granitkvadre paa Skraakantsokkel (under Koret er Soklen delvis profileret). Begge Døre, med Tympana (Norddøren, i hvis Tympanon er indhugget et Træ, er istandsat 1888), og et Vindue i Apsis benyttes endnu. Koret har oprindeligt haft fire højtsiddende Vinduer samt i Sydsiden et lille, lavtsiddende »Spedalskvindue«. Triumfbuen har ornamenterede Kragsten. Det sentgotiske Munkestentaarn, der har erstattet et ældre, mindre Taarn, har nu Pyramidetag og er i 1778 delvis ombygget (paa Syd- og Vestmuren staar dette Aarst. og Bogst. TT—ET). Vaabehuset, vistnok fra Tiden c. 1600, er af Granitkvadre og store røde Mursten. Ved en Restaurering 1917-19 (Arkt. Mogens Clemmensen) indsattes blyindfattede, rundbuede Vinduer, paa Nordsiden de oprindelige smaa Vinduer, ligesom Stolene fornyedes. Kirkens Indre er sentgotisk hvælvet, ifl. Traditionen af Claus Glambek til Rask, der skal have brugt Sten fra den nedbrudte Boring Kirke. Ifl. Kongebreve byggedes der paa Kirken 1590 og 1593. En Mur skiller Apsis fra Koret. Som Altertavle tjener et Vægmaleri af Joakim Skovgaard fra 1919 (De dødes Opstandelse paa Dommegag); et Alterbord, svarende hertil, er udført af J. Th. Skovgaard. Romansk Granitfont. Prædikestol i Renæssancestil. I Skibet Epitafium over Mourids Hansens Høyer til Rask, død 1722, og Hustru. I Korvæggen

Gravsten, med Figurer, over ovenn. Claus Glambek, død 1591, Hustru og 2 Børn (hvælvet Begr. under Koret). — Paa Kirkegaarden Monument over A. E. Bjørn til Rask, død 1810, samt to Granitsten fra Fr. VI's Tid, i Form af Ligtræer.

Rask tilhørte 1493 Las Grøn, 1498 og 1532 Søren Gjødesen, 1543 dennes Enke »Hustru Karen« Rekhals, 1552 og 1563 Sønnen Iver Sørensen, ogsaa kaldet Iver Rask, 1577 hans Enke Barbara Splid, og kom, da de var barnløse, til hans Søster Fru Maren Sørensdatter Gjødesen (død 1600, Enke efter Niels Glambek) og til disses Søn Claus G. (død 1620) bragte den 1609 til sin Mand Mogens Pachs, død 1642, som 1634 skødede halve R. til sin Søn Chr. P. (1650 snigmyrdet paa R.), og hans Enke Hilleborg Bille ejede den (1638 64½ Td. H., 1662 75) endnu 1661. Senere ejedes den af Mette Grubbe (død 1683, Enke efter Ebbe Ulfeld til Urup), hvis Broder Alex. Grubbe 1686 skødede halve R. og en Del Gods til Mourids Hansen Høyer (død 1722), som 1689 købte den 2. Halvdel af R. (27 Td. H.) og en Del Gods af Mathias Fr. Lützwow til Vedbygd., hvis Stifbørn (Børn af Sivert Grubbe) havde arvet denne Part efter deres Fæster Fru Mette G.; M. Høyers Arvinger skødede 1723 R. (48) med Skov (6), Tiende (18 og Gods (i alt 368 Td. H.) for 70 Rd. pr. Td. H. til Kapt. Henr. assen til Aakær, som 1731 skødede R. (54, 18 og 274 Td. H.) for 150 Rd. pr. Td. H. Hovedgaardstakst, 100 pr. Td. H. Tiende og 70 Rd. pr. Td. H. Gods til Borgmester Hans Marcusen (død 1764), efter hvem R. (54, 18 og 327 Td. H.) 1766 overtoges af hans Stif søn Laurids Ammitzbøll (død 1776) for 38,439 Rd. Paa Aukt. efter ham i 1776 solgtes R. (54, 18 og 297 Td. H.) for 68,100 Rd. til Kancellird. Andr. Bjørn (død 1814), der 1791 skødede Gd. og Gods (i alt 390 Tdr. H.) for 76,000 Rd. til Sønnen Andr. Eman. B. (død 1810), som 1798 fik kgl. Bevill. paa at bortsælge Godset med Forbehold af Hovedgdens Frihed. Hans Enke Charl. Nicol. Qvottrup ægtede 1811 Præsten, Konsistorialrd. H. C. Bechmann (død 1836), som 1819 fik Tilladelse til at afhænde 45 Parceller (17 Td. H.) Hovedgaarden. Denne kom 1837 med 30 Td. H. Gods til Forligskommiss. Joh. P. Frich (sen. til Havreballegaard), som 1839 solgte den (uden Gods) for 42.000 Rbd. Sølvt. til Ex. jur. P. F. Abell (sen. til Lundhof), der 1842 afhændede den med Hvirring Sogns Kongetiende for 56,500 Rbd. til A. J. A. Nielsen (død 1874). Fra ham kom den (46 Td. H.) 1853 til Herm. Christiansen fra Flensborg, efter hvis Død 1902 den s. A. ved Tvangsauktion købtes for 205,000 Kr. af Fabrikant E. S. Høl-

lund, som 1918 solgte den for 720,000 Kr. til et Konsortium. 1921 købtes den for 385,000 Kr. af Skanderborg Amts Udstykningsforen., hvorefter den 1922 udstykkedes til 38 Statshusmandsbrug; Hovedbygningen med Parken købtes af Enkefru roager, der har indr. Rekonvalescenthjem. — Hovedbygningen, ombygget 1840-42, bestaar af Stuehus med Kvist, og to Sidefløje, alle af Grundmur i et Stokv. Over Indgangen sidder en Sten fra 1724 med H. Lassons og Christiane Dorthea v. Rhedens Vaaben.

I en Mose umiddelbart N. for Boring By ligger den Nationalmuseet tilhørende Gaardtomt Boringholm, der i 14. Aarhundrede tilhørte Adelsslægten Brok. Vald. Atterdag fik 1365 en Fjerdepart af Helene Peter Broks Datter, ved et Dombrev af 1396 bekræftes Besiddelsen, og det oplyses, at de ¾ var Bøndereje; senere stadfæstedes Kronens Rettigheder, bl. a. ved et af Hr. Iver Lykkes Sønner i Aaret 1400 udstedt Skøde paa »Bordinge med Holmen og Hus og Bygning«; 1406 udstedte Mogens Munk til Boller et lignende Afkaldsbrev, og derefter nævntes B. aldrig mere. Udgravninger 1906-12 har vist, at Gaarden var anlagt ude i Mosen, hvor der er nedrammet flere hundrede Egepæle, tydende paa en firlænget Hovedbygning (c. 30×30 m), omgivet af en uregelmæssig rundet Omkreds med Forborge i Ø. og V. og med Broer ind til det faste Land i N. og S. Talrige mindre Træstammer har skullet fastholde Fylden, som over Risfletninger er ført ud i Sumpen, og som for en stor Del bestaar af Gødning. Kun Hovedbygningens søndre Del synes at have hvilet paa en lille, naturlig Holm, og i Forborgens vestre Del, der aldrig er blevet færdig, staar pælene som en tom Ramme. I Hovedbygningens nordre Fløj, som engang er brændt, har den svage Byggegrund svigtet, og under et stort Ildsted af Kampesten er Bjælkerne knækkede og vippede over Ende. Selve Bygningerne, der var af Bindingsværk og Træ, er kun bevarede i sparsomme Rester, men i den fugtige Fyld er optaget mange Tømmerstykker af ældre Bygninger, sikkert for en stor Del andetsteds fra tilført Materiale, deribl. Vægplanker og Tømmer af Bulhuse samt Tømmer til Bindingsværk med klinede Vægge, enkelte Stykker kan ses at være brugt 2 Gange paa forskellig Plads, og en Mængde Genstande af forskellig Art, som Vogndelev, Vognhjul, Klædningsrester, Læder, c. 300 Sko og Saaler, hvoribl. mange Snabelsko af den Type, der brugtes 1350-1400, Remme, Vaaben, Hestetøj, Plader af Rustninger, et stort Jernsværd i Skede, Armbrøster, deraf nogle ganske smaa,

aabenbart brugt som Legetøj, Segle, Forke, Grebe af Træ og Jern, Træskovle, Handsker, Knive og Knivskeder, Dele af dansk og fremmed Lertøj, Værktøj, Tønder, Dambrikker og Dele af et Spillebrædt til Møllepillen. Alle Smaaafundene (nu paa Nationalmuseet) hidrører fra 14. Aarh.

Endnu 1626 laa her en større Gd. Boringsgaard, der da tilhørte Knud Galt (død 1650). 1662 laa Boring Hovgaard (22 Td. H.) under Rask og var paa dette Tidspunkt bortfæstet til 2 Bønder.

Paa Kirkebakken ved Boring har der staaet en Kirke, endnu nævnt 1524; 1548 omtales den som »den øde Kirke« ved Navlhale (ø: Rask Mølle), den skal være nedbrudt af ovenn. Claus Glambek, der 1589 benyttede Murstenene til Hvælvinger i Hvirring Kirke. Kirkens Grund ses endnu. — Til Boring Sogn, der vistnok var Anneks til Uldum, hørte Boring og Kalhave Byer.

Ved Skyggeslund staaer en ualmindelig bredkronet Bøg med betydeligt St. Omf. og af en ejendommelig Skønhed.

Af de c. 110 Gravhøje, som kendes i Sognet, er c. 2/3 nu overpløjet eller sløjfet. Væsentligst har Højene deres Plads i en udpræget Stribe, der gaar fra Ø.-V., begyndende N. for Trebjærg (i Tilslut. til Høje ved Molgær i Tamdrup Sogn) og derfra fortsættende sig norden om Hvirring og Honum hen i Rask Vesterskov. 6 Høje i denne Stribe er fredl., nemlig V. for Hvirring Ishøj og den anselige Langhøj Langbjærg, NV. for Honum 4 store Høje paa tæt Række.



CHRISTENSEN, CHR., Husmand, Justenborg, Honum, Rask Mølle, er født i Linderup 29. 9. 1893. Forældre: Martin Christensen og Hustru Kirstine, f. Christensen. Bedsteforældre: Martin Christensen og Hustru Kirstine, f. Christensen. Bedsteforældre: FF Chr. Christensen. Chr.

Christensen er gift med Jenny, f. Hansen i København 3. 11. 1893. Forældre: Jens Peter Hansen og Hustru Antoinette, f. Jørgensen. Bedsteforældre: FF Ole Hansen, MF Chr. Jørgensen, MM Amalie. I Ægteskabet er 7 Børn: Misse 1. 12. 1920, Svend 15. 2. 1922, Martin 31. 10. 1924, Agnes 26. 10. 1930, Ruth 10. 6. 1927, Gerda 25. 11. 1930 og Bent 12. 5. 1933. Chr. Christensen overtog i 1940 Ejendommen Matr. Nr. 12c efter Sørensen med et Areal paa 15 Tdr. Ld. Normal Besætning er 4 Køer plus Opdræt, 2 Heste, 2 Søer, 12 Svin samt Fjerkræ. Ejds. 20.000 Kr. Christensen har paalagt Bygningerne nyt Tag samt inst. el. Lys og Kraft.

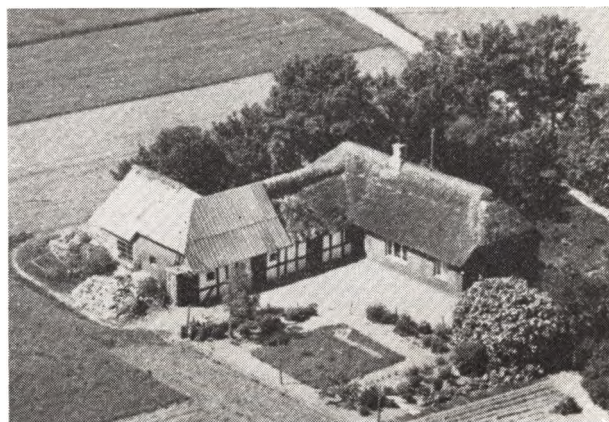

CHRISTENSEN, HANS PETER, Husmand, Honum, Rask Mølle, er født i Uldum 4. 1. 1900. Forældre: Landpost Mads Christensen og Hustru Kirstine, f. Hansen. Hans Peter Christensen overtog i 1944 Ejendommen Matr. Nr. 3b efter Niels Christensen. Arealet er 4 Tdr. Ld. og det drives kvægløs. Christensen har paalagt Bygningerne nyt Tag samt restaureret. Ejds. 14.000 Kr. Christensen har bygget en Ejendom i Rask Mølle.



CHRISTOFFERSEN, NIELS KARL, Husmand, Skovly, Rask Mølle, er født i Horsens 21. 10. 1904. Forældre: Niels Christoffersen og Hustru Kirstine, f. Lauridsen. Niels Karl Christoffersen er gift med Petra Marie, f. Nielsen i Kloborg 31. 12. 1903. Forældre: Niels Peter Nielsen og Hustru Johanne, f. Jensen. I Ægteskabet er 2 Børn: Gerda 24. 3. 1932 og Nanna 16. 10. 1942. Niels Karl Christoffersen overtog 15. 4. 1939 Ejendommen efter

Alfred Møller. Arealet er 12 Tdr. Ld. og normal Besætning 6 Køer plus Opdræt, 3 Søer, 20 Svin, 2 Heste og Fjerkræ. Ejdsksk. 27.800 Kr. Ejendommen er bygget 1921 af Chr. Johansen, dog har Christoffersen bygget Vognport samt Veranda til Stuehuset og omforandret Kostalden indvendigt.

DAUGAARD, KIRSTEN, Frk., Bmd.,
Kopborg, Hvirring, Flemming,

er født i Sognet 29. 1. 1880. Forældre: Landmand Niels Peter Daugaard og Hustru Bertha Marie, f. Andreasen. Bedsteforældre: FF Rasmus Jørgensen, FM Maren, MF Aidreas Pedersen, MM Kirsten. Kirsten Daugaard overtog i 1944 Ejendommen Matr. Nr. 9h efter sin Mor. Daugaards Far ejede Ejendommen fra 1916 til sin Død 1927, hvorefter hans Enke drev den til 1940, da hendes Bror forpagtede den. Ejendommen er opført 1880. Arealet er 8 Tdr. Ld., som er forpagtet ud til Ole Koch. Ejdsksk. 20.000 Kr.

JENSEN, HERLUF THOLSTRUP, Boelsmand,
Honom Mark, Rask Mølle,

er født i Bryrup 30. 6. 1922. Forældre: Landmand Johannes Jensen og Hustru Marie, f. Tholstrup. Bedsteforældre: FF Peter Jensen, FM Birgitte, MF Martin Tholstrup, MM Sabine. Herluf T. Jensen er gift med Tove, f. Pedersen i Stouby 25. 6. 1940. Forældre: Theodor Pedersen og Hustru Oda, f. Sørensen. Bedsteforældre: FF Karl Pedersen, FM Marie, MF Søren Sørensen, MM Agnes. Herluf T. Jensen overtog i 1958 Ejendommen Matr. Nr. 3b efter Kirstine Jensen. Arealet er 20 Tdr. Ld. og normal Besætning 7 Køer plus Opdræt, 13 Svin, 2 Heste og Fjerkræ. Ejdsksk. 17.500 Kr. Ejendommen er oprettet for ca. 150 Aar siden. Jensen har ombygget Maskinhuset til Hønseshus samt merglet Jorden.

JENSEN, REGNAR, Gaardejer,
Skovby, Rask Mølle,

er født i Hvirring 18. 5. 1926. Forældre: Sigvald Jensen og Hustru Maren. Regnar Jensen er gift med Annelise, f. Christensen i Langeskov 12. 2. 1925. Forældre: Rasmus Thomsen og Hustru Else, f. Christensen. I Ægteskabet er 2 Børn: Jonna Marie 5. 4. 1951 og Inger 20. 11. 1957. Regnar Jensen købte i 1949 Ejendommen Matr. Nr. 1an af Aage Christensen. Ejendommen er opført i 1921 af Jens Johansen. Arealet er 11 Tdr. Ld. og normal Besætning 7 Køer plus Opdræt, 2 Heste, 3 Søer og 10 Svin. Ejdsksk. 27.000 Kr. Bygningerne er opført 1920, dog er Udhuset i 1955 blevet tilbygget.

KOCH, OLE ANDREAS, Boelsmand,
Hvirring Vandmølle, Hvirring, Flemming,

er født i Sognet 14. 6. 1920. Forældre: Niels Julius Koch og Hustru Kirstine. Bedsteforældre: FF Frederik Koch, FM Ane, MF Ole Andreas Olesen, MM Ane Johanne. Ole Koch overtog 1. 10. 1955 Ejendommen Matr. Nr. 9b efter sin Far, der havde ejet den siden 1912. Kochs Bedstefar havde Ejendommen i Forpagtning fra 1888—1893. Arealet er 10 Tdr. Ld. og normal Besætning 4 Køer plus Opdræt, 9 Grise, 1 Hest samt Fjerkræ. Ejdsksk. 18.000 Kr. Koch har paalagt Stuehus og Kostald nyt Tag.

KRISTENSEN, ALFRED, Husmand,
»Lilleeje«, Skovby, Rask Mølle,

er født i Mølvang, Jelling, 19. 2. 1907. Forældre: Knud Kristensen og Hustru Abelone, f. Nielsen. Alfred Kristensen er gift med Signe Kirstine, f. Jensen i Nørhoved, Nr. Snede, 8. 11. 1917. Forældre: Anton Jensen og Hustru Ane Sofie, f. Laursen. I Ægteskabet er 5

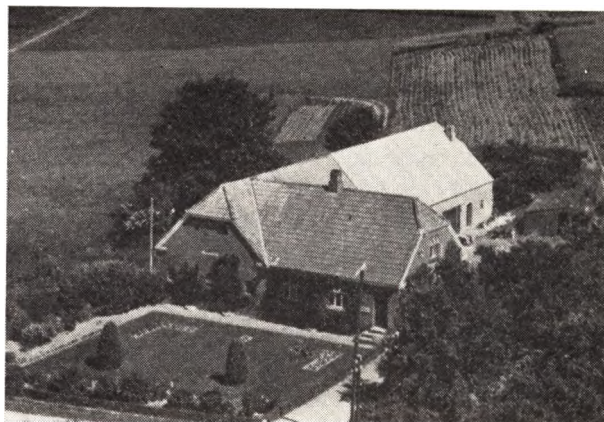

Børn: Knud 16. 5. 1935, Anton 25. 7. 1936, Gerda 7. 2. 1938, Asta 12. 12. 1939 og Ingrid 20. 10. 1941. Alfred Kristensen købte i 1934 Ejendommen Matr. Nr. 1ah m. fl. af Chr. Mortensen, der havde ejet den i 3 Aar. Ejendommen er opført 1921 af Peder Jeppesen. Arealet er 10 Tdr. Ld. og normal Besætning 6 Køer plus Opdræt, 2 Heste, 3 Søer. Ejdsksk. 29.00 Kr. Bygningerne er opført 1921, dog har Kristensen i 1951 tilbygget Laden, omforandret Kostalden samt i 1952 paalagt nyt Tag. Kristensen har været Medlem af Skolekommissionen.

LARSEN, HOLGER, Husmand,

Bækkebo, Honum, Rask Mølle,
er født i Hanstholm 4. 9. 1916. Forældre: Niels Andersen Larsen og Hustru Maren, f. Evertsen. Bedsteforældre: FF Niels Andersen Larsen, MF Niels Evertsen, MM Ane. Holger Larsen er gift med Magda, f. Smidt i Hvirring 27. 6. 1913. Forældre: Adolf Smidt og Hustru Marie, f. Pedersen. Bedsteforældre: FF Frits Smidt, FM Maren, MF Peter K. Pedersen, MM Ane. I Ægteskabet er 1 Barn: Vang Smidt 27. 4. 1942. Holger Larsen overtog i 1951 Ejendommen Matr. Nr. 36 efter Frederik Pedersen med et Areal paa 14 Tdr. Ld. Normal Besætning er 6 Køer plus Opdræt, 5 Søer, 3 Svin, 2 Heste og Fjerkræ. Ejdsksk. 13.000 Kr. Ejendommen er opført 1918, men Kristensen har omforandret Bygningerne samt købt Maskiner.

NIELSEN, HARTVIG, Husmand,
Rask, Rask Mølle,

er født i Hvirring 10. 2. 1917. Forældre: Jens Sørensen Nielsen og Hustru Anne, f. Frandsen. Hartvig Nielsen er gift med Karla, f. Christensen i Tørring 4. 10. 1918. Forældre: Chr. Olesen Christensen og Hustru Andrea, f. Jørgensen. I Ægteskabet er 10 Børn: Anne, Inger, Aage, Ejner, Viola, Aksel, Karen, Ellen, Kirsten og Bodil. Hartvig Nielsen overtog i 1951 Ejendommen Matr. Nr. 1b efter sin Far med et Areal paa 9 Tdr. Ld. Normal Besætning er 4 Køer plus Opdræt, 1 So, 4 Svin, 1 Hest og 90 Høns. Ejdsksk. 26.000 Kr. Ejendommen er opført 1921 af Jens Nielsen, da Jorden blev udstykket fra Rask Hovedgaard, dog er der siden bygget Hønseshus.

NIELSEN, MORTEN MUNK, Husmand,
Egebalde, Rask Mølle,

er født i Hvirring 24. 9. 1905. Forældre: Niels Munk Nielsen og Hustru Anne Marie, f. Nielsen. Morten M. Nielsen er gift med Helga, f. Fredriksen i Hvirring 13. 11. 1940. Forældre: Hans Frederiksen og Hustru Anne Katrine, f. Hansen. I Ægteskabet er 1 Barn: Anna 10.

1. 1945. Morten M. Nielsen overtog i 1938 Ejendommen Matr. Nr. 1b efter sin Far med et Areal paa 12 Tdr. Ld. Normal Besætning er 6 Køer plus Opdræt, 1 Hest, 3 Søer, 4 Svin samt Fjerkræ. Ejds. 26.000 Kr. Bygningerne er opført af Nielsens Far 1905, da Jorden blev udstykket fra Hovedgaarden. Morten Nielsen har paa-lagt nyt Tag samt inst. el. Lys og Kraft.

NIELSEN, P. M., Husmand,

Elmely, Hvirring, Flemming,
er født i Snebjerg 9. 9. 1888. Forældre: Niels Peter Nielsen og Hustru Nikoline, f. Nielsen. P. M. Nielsen er gift med Maren, f. Bondegaard i Jelling 8. 1. 1898. Forældre: Jørgen Bondegaard og Hustru Lydia Margrethe, f. Hønde. I Ægteskabet er 11 Børn: Lilly 10. 8. 1914, Børge 7. 4. 1917, Vera 17. 11. 1922, Musse 16. 6. 1923, Gerda 27. 8. 1926, Ebba 4. 7. 1929, Lis 13 3. 1931, Robert 29. 6. 1932, Inger 9. 5. 1936, Birgit 7. 3. 1939 og Rita 17. 5. 1942. P. M Nielsen overtog 1. 10. 1954 Ejendommen Matr. Nr. 15b efter Marius Andersen med et Areal paa 3 Tdr. Ld. Ejendommen er oprettet for ca. 150 Aar siden, dog har Nielsen tilbygget Stuehuset. Normal Besætning er 4 Køer, 6 Kalve og 2 Søer. Fra 1920—37 var Nielsen Vognmand i Herning og har før boet forskellige Steder i Landet. Nielsen udstykker Jorden til Byggegrunde. Ejds. 12.000 Kr.

NIELSEN, THELGAARD, Husmand,

Bakkely, Honum, Rask Mølle,
er født i Hvirring 23. 5. 1905. Forældre: Landmand Laust Nielsen og Hustru Maren, f. Hansen. Thelgaard Nielsen er gift med Sigrd, f. Nielsen i Vrads 24. 6. 1922. Forældre: Poul Nielsen og Hustru Maren, f. Nielsen. Thelgaard Nielsen overtog i 1942 Ejendommen Matr. Nr. 6d efter sin Far, der havde ejet den siden 1907 og da overtaget den efter sin Far. Nielsens Bedstefar ejede Ejendommen fra 1890 og tilkøbte 10 Tdr. Ld. Nielsens Far har bygget Stuehus og Hestestald i 1912 og Kostald i 1927. Thelgaard Nielsen har i 1954 udvidet Laden samt lagt nyt Tag paa Kostalden og inst. el. Lys og Kraft samt Vand. Arealet er 20 Tdr. Ld. og normal Besætning 7 Køer plus Opdræt, 2 Heste, 2 Søer, 6 Svin og 50 Høns. Ejds. 32.000 Kr.



PETERSEN, MAGNUS, Husmand,

Birkelund, Skovby, Rask Mølle,
er født i Randers Sogn 26. 12. 1890. Forældre: Gdr. Henning Petersen og Hustru Marie, f. Kastrop. Magnus Petersen er gift med Emma, f. Vinther i Toulund 23. 1. 1892. Forældre: Søren Jørgensen og Hustru Else, f. Kock. I Ægteskabet er 6 Børn: Bodil 12. 5. 1922, Else 19. 1. 1924, Annelise 20. 7. 1926, Minna 22. 12. 1928, Hen-

ning 15. 2. 1930 og Charles 15. 4. 1934. Magnus Petersen overtog Ejendommen efter Ingvar Petersen. Bygningerne var meget forsømte og der var næsten ingen Besætning, men der er blevet bygget Maskinrum og Silo samt købt Malkemaskine og indlagt Vand. Normal Besætning er 6 Køer plus Opdræt, 1 Hest, 5 Søer og 100 Høns. Ejds. 19.500 Kr.



POULSEN, NIELS, Husmand,

Moselund, Rask Mølle,
er født i Hvirring 14. 5. 1921. Forældre: Landmand Terkel Poulsen og Hustru Ane, f. Jensen. Bedsteforældre: FF Laurids Jørgen Poulsen, FM Mette, MF Niels Jensen, MM Kirstine. Niels Poulsen overtog i 1947 Ejendommen Matr. Nr. 13a efter sin Far, der havde ejet den siden 1916. Svinehus og Høsehus er opført 1956 og Laden 1917, mens Stuehuset er omforandret. Arealet er i Dag 12 Tdr. Ld., men var før større, da der er frasolgt 12 Tdr. Ld. Normal Besætning er 7 Køer plus Opdræt, 1 Hest, 1 So, 100 Høns og der fedes ca. 40 Svin aarlig. Ejds. 30.000 Kr.



RASMUSSEN, HELGE, Husmand,

Ionum, Rask Mølle,
er født paa Langeland 28. 5. 1908. Forældre: Skræder Anders Rasmussen og Hustru Frederikke, f. Nielsen. Bedsteforældre: FF Chr. Rasmussen, FM Hanne, f. Frederiksen, MF Chr. Nielsen, MM Maren Kirstine, f. Andersen. Helge Rasmussen er gift med Nikoline, f. Andersen i Hvirring 29. 3. 1898. Forældre: Christoffer Andersen og Hustru Kirstine, f. Christensen. Bedsteforældre: FF Møller Frands Andersen, FM Nikoline,

MF Niels Chr. Daugaard, MM Ane Marie Katrine. Helge Rasmussen overtog 1. 11. 1943 Ejendommen efter sin Kone, der havde haft den siden 1937. C. Andersen overtog Ejendommen i 1897 efter Hans Hansen. Stuehuset er opført 1930 af C. Andersen, men Helge Rasmussen har lagt nyt Tag paa Kostald og Vognport samt inst. el. Lys og Kraft. Da Fru Rasmussen overtog Ejendommen, var der ingen Maskiner, men de er blevet indsat og Jorden er mærglet. Arealet er 11 Tdr. Ld. og normal Besætning 5 Køer plus Opdræt, 1 Hest, 4 Svin, 75 Høns og 140 Kaniner.

RASMUSSEN, JENS SIGURD, Boelsmand,
Rask Mølle,

er født i Hvirring 11. 12. 1902. Forældre: Anton Rasmussen og Hustru Rasmine, f. Rasmussen. Jens S. Rasmussen er gift med Astrid, f. Nielsen i Løsning 18. 9. 1906. Forældre: Landmand Jens Nielsen og Hustru Ane, f. Frandsen. I Ægteskabet er 1 Barn: Lilly 24. 9. 1929. Jens S. Rasmussen overtog i 1949 Ejendommen Matr. Nr. 9a efter sin Far, der havde ejet den siden 1911. Ejendommen er opført ca. 1906. Arealet er 9½ Td. Ld. og normal Besætning 4 Køer plus Opdræt, 4 Svin, 2 Heste samt Høns. Ejds. 22.000 Kr.



RASMUSSEN, KARL NØRREGAARD, Boelsmand,
Tobbækgaard, Hvirring, Flemming,

er født i Yding 21. 5. 1911. Forældre: Landmand Niels Rasmusen og Hustru Anne, f. Olesen. Karl N. Rasmussen er gift med Gudrun, f. Rasmussen i Balle 25. 11. 1916. Forældre: Søren P. Rasmusen og Hustru Mariane, f. Jakobsen. I Ægteskabet er 1 Barn: Kaj 21. 2. 1938. Karl N. Rasmussen overtog Ejendommen Matr. Nr. 16a efter Ejler Madsen. Der er lagt nyt Tag paa Kostald og Lade, mens de øvrige Bygninger er vedligeholdte. Stuehuset er ca. 100 Aar gammelt. Arealet er 22 Tdr. Ld. og normal Besætning 7 Køer plus Opdræt, 4 Søer, 20 Svin, 1 Hest og 150 Høns. Ejds. 28.000 Kr.

RASMUSSEN, PETER, Husmand,
Gramholt, Hvirring, Flemming,

er født i Tamdrup 1. 7. 1897. Forældre: Slagter Jens Rasmusen og Hustru Kirstine, f. Therkildsen. Bedste-



forældre: FF Anders Rasmussen, FM Louise, MF Peter Therkilden, MM Marie. Peter Rasmussen er gift med Signe, f. Pedersen i Ølsted 27. 1. 1901. Forældre: Jørgen Pedersen og Hustru Inger. I Ægteskabet er 3 Børn: Jens 6. 2. 1925, Inger 15. 7. 1926 og Jørn 12. 10. 1938. Peter Rasmussen overtog i 1952 Ejendommen Matr. Nr. 9c efter Chr. Christensen med et Areal paa 18 Tdr. Ld. Normal Besætning er 6 Køer plus Opdræt, 3 Søer, 5 Svin, 1 Hest samt Fjerkræ. Ejds. 18.000 Kr. Rasmussen har bygget Vognport og Hønseshus samt omformet Ko- og Svinestald. Rasmussen er ellers Slagter og har haft Forretninger i Hvirring og Horsens.

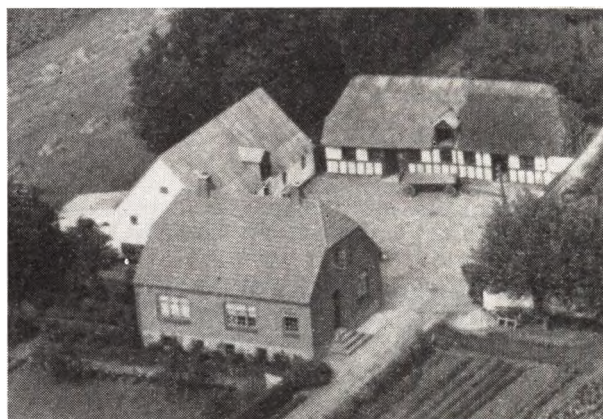

VINTHER, JAKOB, Boelsmand,
er født i Aasted 15. 5. 1895. Forældre: Landmand Sø-
Marielyst, Honum Skov, Rask Mølle,

ren Vinther og Hustru Kirstine, f. Sørensen. Jakob Vinther er gift med Dagny, f. Dalsgaard i Katstrup 28. 3. 1898. Forældre: Mads Dalsgaard og Hustru Karen, f. Jensen. I Ægteskabet er 1 Barn: Hilda 17. 7. 1926. Jakob Vinther overtog i 1922 Ejendommen Matr. Nr. 7b efter Th. Enevoldsen. Stuehuset er opført 1935 og der er bygget Hønseshus og Roehus samt paalagt nyt Tag. Arealet er 11 Tdr. Ld. og normal Besætning 6 Køer plus Opdræt, 3 Søer, 2 Heste, 16 Svin og Høns. Ejds. 28.000 Kr.

HAMMER SOGN

(Linnerup-Hammer Kommune).

Anneks til Tørring, omgives af dette, Linnerup, Kloborg og N.-Snedes Sogne samt Vejle Amt (Nørvang Hrd.), fra hvilket det for største Delen skilles ved den ene af Gudenaas Kildeaer, Hammer Mølleaa. Kirken ligger c. 26 km VNV. for Horsens. De højtliggende, ujævne Jorder (højeste Punkt 115 m) er overvejende magre og sandede med Sandunderlag, enkelte Steder muldblandede, til Dels med Lerunderlag. En Del af Søhalegaard Plantage (Resten i N.-Snedes Sogn). Paa Grænsen mod Ø.-Nykirke S. i Nørvang Hrd. udspringer ganske tæt ved hinanden Jyllands to største Aaer Gudenaas og Skern Aa. Gennem Sognet gaar Landevejen fra Vejle til Viborg.

Befolkning i 1921: 332 (1801: 112, 1850: 178, 1901: 245), boende i 57 Gaarde og Huse. Det saml. Hartk. (1905): 46 Td.: 18 Gaarde med 36 og 25 Huse med 10 Td. Hartk., samt 5 jordløse Huse. Ejds. (1924): 956, deraf Jordv.: 439. Areal: 1244 ha, hvoraf (1919) besaaet med Hvede 1 ha, Rug 103, yg 17, Havre 178, Blands. til Mødenhed 79, Kartofler 38, Foderroer 117; Brak udgjorde 67 ha, Grønfoder og Græsning 431, Haver o. l. 30, Tørvemoser 4, Skov 130, Heder og Lyngbakker 84, Vandar. 3. Kreaturhold (1924): 113 Heste, 634 Stk. Hornkv. (deraf 342 Køer), 13 Geder, 93 Faar, 573 Svin.

I Sognet Hammer Kirke (1457 Hammer) og i Nærheden Skole, Forskole (opf. 1923 i Forb. med Hovedskolen) og Forsamlingshus (opf. 1897), samt Byerne: Møllerup (Myllerup; 1688 Møllerupgaard); Hage (1578 Hage) med Kbmshdl.; ovtrup (1610 Kautrup, Kouterup). Gaarde: St. og L.-Hammergaard (1664 Hammergaards Hgd), Hammerlund, Bregnbjærg (1664 Brendbjerg, 1688 Bregneriggaard), m. fl. Hammer Vandmølle (1688 Hammer Mølle).

Hammer S., een Sognekommune med Linnerup S., i gejstlig Henseende Anneks til Tørring S., har s. Tingsted som Linnerup S.; det hører under Gl. Skanderborg Amts 6. Forligskr., men iøvrigt under de s. Kredse som Linnerup, samt 4. Udskrivningskr. 174. Lægd. Kirken er selvejende.

Kirken, indviet til Marie Magdalene, bestaar af Kor

og Skib samt Vaabenhus mod S. Koret og Skibets østl. Del er opf. af Fraadsten i romansk Tid. Korbuen og Syddøren er bevarede, Norddøren og et Par Vinduer tilmurede. Skibets vestl. Del, af Munkesten med blindingsprydet Vestgavl, er opf. i 28. Halvdel af 15. Aarh., Vaabenhuset er nyere. Kirkens Indre har fladt Loft. Ny Altertavle med Thorvaldsens Christus. Romansk Granitfont. Prædikestol fra 1892. I Koret en Kisteplade (samt Kaarde og Spore) over Amtmd. Ditl. de Trappaud, død 1768. Gravsten over Forpagterkone Johanne Jensdatter, død 1699. I Skibet nogle udskaarne Figurer fra sentkatolsk Tid (Treenigheden, Jmfr. Maria, Maria Magdalene og Barbara).

Hammergaard ejedes i 15. Aarh. af Hr. Peder Skram, derefter af hans Søn Ove S. 1487 og 1512 og af dennes Søn Jørgen S., hvis Enke Margr. Juel ejede H. 1543. Deres Søn var Ove S. til H., død 1581, hvis Søn Otte S. til H. 1606 blev dræbt i Viborg af en fuld Præst samme Dag, som han var kommen hjem fra et Ophold i Udlandet. Hans Broder Hans Skram nævnes 1590 og 1603 til H., som derefter tilhørte hans Søster Anne Skram, Christen Høgs, hvis Søn Jørgen H. (død 1656) 1630 ejede H. (1638 30 Td. H.). 1662 tilhørte Gaarden hans Enke Fru Regitze Parsberg (død 1666), som havde arvet den efter sin Fæster Jmfr. Anne Parsberg (død 1658), men 1667 magelagde Steffen Rohdes Arvinger deres Part af H. Hovedgd. (15 Td. Hr.) til Vald. Skram til Todbøl, der 1670 skødede H. (30) med 4 øde Gaarde under Hovedgaardens Takst (29 Td. H.) og noget Gods til Herman Frans v. Svaneweide; denne skødede 1674 H. (74 Td. H.) og noget Gods til Assessor Peder Hoffmand af Aarhus (død 1690), der 1679 skødede den (62 Td. H.) med Gods til Fr. Ulr. Ulfeld (død 1699). Han skødede 1691 H. (27 Td. H.) med en Del Gods til Peiter Ferd. v. Haugwitz til Stovgd., hvis Arvinger 1697 solgte den til Oberstløjtn. Paul de Trappaud (død 1707); han skødede den (27, Tiende 4, Gods 217 Td. H.) 1705 til Kommercerd. Joh. Trane. 1715 ejedes H. af Provst Mads Trane i Viborg (død 1717), og 1718 af Provst Holger Bredal i Kloborg (død 1722), hvis Søn Kammerassessor Jens

Jørgen Bredal til Vinderslevgd. 1755 skødede H. (27) med Rørbæk (26), Tiender (79) og Gods (414 Td. H.) for 32.400 Rd. til Oberstløjtn. Jean de Trappaud (død s. A.). S. Aar kom H. til Kommercerd. Hans Kruse til Hvolgaard, hvis Enke Elisab. Marie Vinding 1766 skødede den (27, Tiender 13, Bøndergods 206 Td. H.) for 17.800 Rd. til Povl Østergaard til N. Karstoft, der 1769 solgte den (20, 13 og 80 Td. H.) til sin Svoger Ole Chr. Secher (senere til Lynderupgd.), der 1770 skødede den (20, Tiende 4 Td. H.) til Iver Bertelsen fra Seest, som 1783 skødede den for 4900 Rd. til Erhardt Carl Chr. Stiernholm (sen. til Grindeslev Kl.); han skødede den (20, 5 og 2 Td. H.) 1785 for 5200 Rd. til Forp. Fr. Chr. Zellerman (død 1793, der 1788 solgte den for 7200 Rd. til Melchior Sommerfeldt Boserup (død s. A.), efter hvem den ved Aukt. 1798 solgtes for 5000 Rd. til Poul Glud Langballe, som 1790 fik Tilladelse til at udstykke H. (17 Td. H.). Hovedparcellen (14½ Td. H.) tilhørte 1792 Chr. Christensen, som yderligere udstykkede den og selv kun beholdt 8½ Td. H. Senere ejedes ren af Sognefoged Peder Christensen, der forbedrede den meget. 1850 tilhørte den (10½ Td. H.) A. C. Kyed, som 1866 solgte den for 23.500 Rd. til I. M. Jensen, der 1914 solgte den til sin Svigersøn S. Mossin, den nuv. Ejer.

I Sognet nævnes 1688 og paa Dske Atl.s Tid Riisager Mølle.

Henved 40 jordfaste Oldtidsmindesmærker, alle Høje, kendes i Sognet, de fleste liggende i et bredt Bælte fra N. til S. i dettes midterste Del. 3 af dem, ved Møllerup og Kovtrup, er fredlyste, medens de øvrige er mere eller mindre forstyrrede. I den saakaldte Bjergmandshøj er fremdraget Fund fra Sten- og Broncealderen.

Fra 4. 12. 1911 er Hammer S. Anneks til Tørring, men hører i kommunal Hens. stadig sammen med det tidl. Hovedsogn Linnerup.

ANDERSEN, HANS, Boelsmand,
Anelyst, Hammer, Tørring,

er født i Sognet 13. 11. 1931. Forældre: Thorkild Andersen og Hustru Ella Hermandine, f. Hansen. Bedsteforældre: FF Anders Andersen, FM Kirsten, MF Hans Hansen, MM Kirsten. Hans Andersen overtog 22. 5. 1957 Ejendommen Matr. Nr. 2c efter Hans Larsen. Tidligere har Ejendommen hørt under Hammergaard. Ved Overtagelsen var der hverken Besætning eller Maskiner. Arealet er 36 Tdr. Ld. plus 7 Tdr. Ld. Skov. Normal Besætning er 7 Køer plus Opdræt, 50 Svin, Traktor. Ejdsksk. 22.000 Kr. Andersen kører tillige en Mælke- tur.

ANDERSEN, THORKILD, Gaardejer.

Mariesminde, Hammer, Tørring,

er født i Kirkeby 24. 7. 1899. Forældre: Anders Andersen og Hustru Marie, f. Hansen. Thorkild Andersen er gift med Hermandine, f. Hansen i Hammer 7. 1. 1904. Forældre: Hans Hansen og Hustru Kirsten. I Ægteskabet er 12 Børn: Hilda, Rita, Gerda, Frida, Hans, Elly, Kaj, Ruth, Poul Erik, Bent, Anne og Else. Thorkild Andersen overtog i 1926 Ejendommen Matr. Nr. 2t efter Chr. Sørensen for 9000 Kr., men uden Besætning og ikke færdigbygget. Andersen har i 1948 tilbygget Kostalden, i 1958 Maskinhus og Hønseshus og Stuehuset er blevet omforandret. Jorden er blevet merglet og drænet. Arealet er 17½ Td. Ld. og normal Besætning 5 Køer plus Opdræt, 1 So, 20 Svin og 100 Høns. Andersen har Traktor sammen med Sønnen. Edsk. 21.000

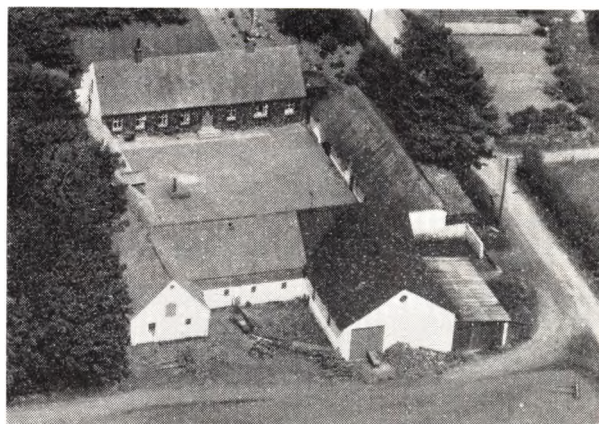

BALLEGAARD, AAGE, Gaardejer,

»Hammer Østergaard«, Tørring,

er født i Ø. Nykirke Sogn 18. 3. 1918. Forældre: Thorvald Ballegaard og Hustru Marie, f. Madsen. Aage Ballegaard er gift med Hilda, f. Jakobsen i Engum 16. 2. 1933. Forældre: Jens P. Jakobsen og Hustru Ane Marie, f. Bundgaard. I Ægteskabet er 1 Barn: Kirsten Brejnbjerg 22. 5. 1950. Aage Ballegaard overtog 5. 3. 1946 Gaarden Matr. Nr. 1k efter Jens Gøhr, der havde ejet den i 15 Aar. Tidligere har Johs. Knudsen ejet den mange Aar. Arealet er 47 Tdr. Ld. og normal Besætning 40 Kreaturer, ca. 30 Søer samt Smaagrisse. Det er Fremavlsbesætning. Stuehuset er ombygget 1935, Kostalden 1955, mens de øvrige Bygninger er ældre. Ejdsksk. 69.000 Kr.

BLÆSBJERG, CHR.,

»Møllerupgaard«, Tørring,

er født i Nr. Felding 7. 5. 1907. Forældre: Niels Blæsbjerg og Hustru Mariane, f. Christensen. Chr. Blæsbjerg er gift med Eskilde, f. Jensen i Dortheasminde 10. 2. 1921. Forældre: Sigvald Jensen og Hustru Maren, f. Jensen. I Ægteskabet er 2 Børn: Inger Kirstine 26. 11. 1942 og Hans Ole 25. 8. 1947. Chr. Blæsbjerg købte i 1940 Gaarden Matr. Nr. 1d af Søren Jensen, der kun ejede den i ca. 3 Mdr. Tidligere har Anders Pedersen ejet den i 6—7 Aar. Arealet er 50 Tdr. Ld. og normal

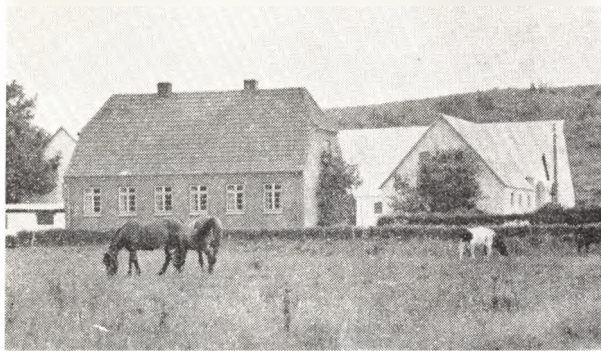

Besætning 12 Køer plus Opdræt, ca. 20 Svin og 2 Heste. Bygningerne er opført 1937 efter Brand. Ejdsk. 42.000 Kr.

BREJNBJERG, NIELS, Gaardejer,

»Ny Brejnbjerg«, Tørring,
er født samme Sted 7. 6. 1924. Forældre: Jens Carl Jensen og Hustru Kirstine, f. Sørensen. Niels Brejnbjerg er gift med Erna, f. Pedersen i Riis ved Givskud 24. 5. 1933. Forældre: Sigvald Pedersen og Hustru Amalie, f. Nygaard Jensen. I Ægteskabet er 2 Børn: Jens Peter 14. 10. 1953 og Carl Erik 3. 6. 1956. Niels Brejnbjerg overtog i 1951 Gaarden Matr. Nr. 9b m. fl. efte sin Far, der havde ejrt den siden 1919, men da var Arealet kun ca. 8 Tdr. Ld., hvortil der er tilkøbt 26 Tdr. Ld. fra Fødegaarden »St. Brejnbjerg«. Arealet er i Dag 34 Tdr. Ld. og normal Besætning 11 Køer plus Opdræt, 9 Søer, Traktor og der fedes ca. 100 Svin aarlig. Stuehuset er opført 1925, Laden 1919, men restaureret og tilbygget 1956, hvilket Aar ogsaa Kostalden blev restaureret. Ejdsk. 43.000 Kr.

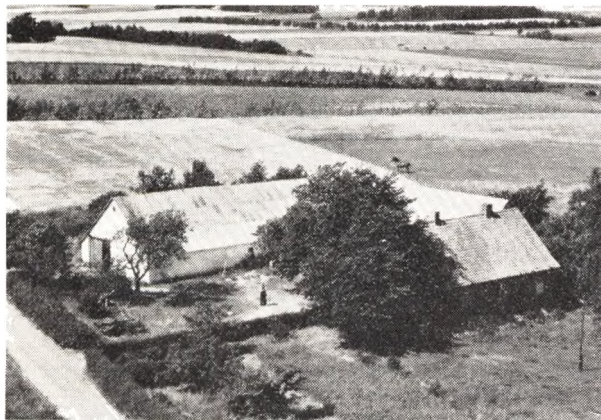

BROKHOLM, AAGE, Gaardejer,

Mosegaard, Hammer, Tørring,
er født i Hodsager 19. 12 1918. Forældre: Landmand Anders Brokholm og Hustru Bodil Marie, f. Mølgaard. Bedsteforældre: FF Jøppe Chr. Brokholm, FM Karen MF Chr. Mølgaard. Aage Brokholm overtog 10. 2. 1953 Gaarden Matr. Nr. 1d Hammer efter Anders Jensen. Brokholm har omforandret Svinehuset. Tidligere Ejere har været Chr. Jensen i 3 Aar og Harald Pedersen i ca. 12 Aar. Arealet er 45 Tdr. Ld., hvoraf Brokholm

har merglet 7 Tdr. Ld. Normal Besætning er 8 Køer plus Opdræt, 4 Søer, 30 Svin samt Traktor med Nutidens Maskiner. Ejdsk. 26.000 Kr.

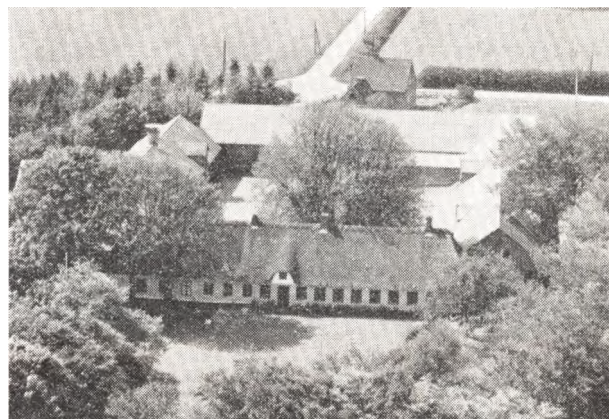

CHRISTENSEN, JENS THOMSEN, Gaardejer,

»Store Hammergaard«, Tørring,
er født i Aale Præstegaard 26. 4. 1927. Forældre: Chr. Thomsen og Hustru Marie, f. Jensen. Jens Thomsen er gift med Tove, f. Johnsen i Grimstrup 18. 6. 1928. Forældre: Aksel Johnsen og Hustru Marie, f. Uldahl. I Ægteskabet er 2 Børn: Ingeborg 16. 6. 1954 og Chr. 10. 10. 1956. Jens Thomsen overtog i Maj 1952 Gaarden Matr. Nr. 1a efter sin Far, der havde ejet den siden 1931. Arealet er 55 ha og normal Besætning 35 Køer plus Opdræt, 8 Søer, 100 Svin, 2 Heste og Traktor. Stuehuset er over 100 Aar gammelt, mens Udbygning 165.000 Kr. Tidligere var Gaardens Areal dobbelt saa stort. Paa Marken ligger en fredet Høj, som kaldes »Fruehøj«.

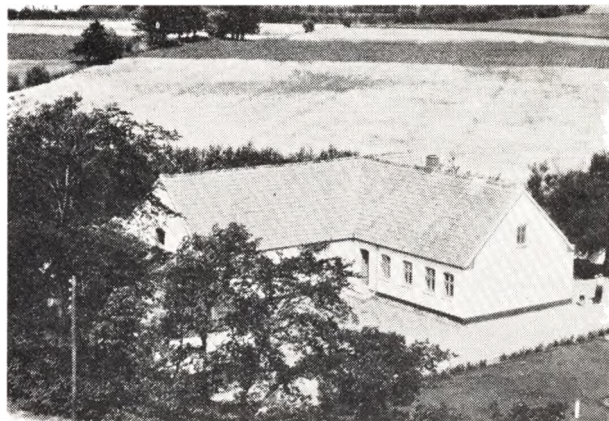

CONRADSEN, PALMAR, Landmand,

»Højbo«, Hammer, Tørring,
er født i Nørup 21. 9. 1911. Forældre: Hans A. Conradsen og Hustru Anna, f. Nissen. Palmar Conradsen er gift med Marie, f. Møller her paa Ejendommen 1. 2. 1915. Forældre: Peter Møller og Hustru Anna Dorthea, f. Nielsen. I Ægteskabet er 1 Barn: Hans Peter 24. 1. 1937. Palmar Conradsen købte i 1948 Ejendommen af sin Svigerfar, der havde ejet den siden Opførelsen 1910. Arealet er 15 Tdr. Ld. og normal Besætning 6 Køer plus Opdræt, 3 Søer, 4 Svin og 2 Heste. Bygningerne, som er opført 1910—11, er siden udvidede.

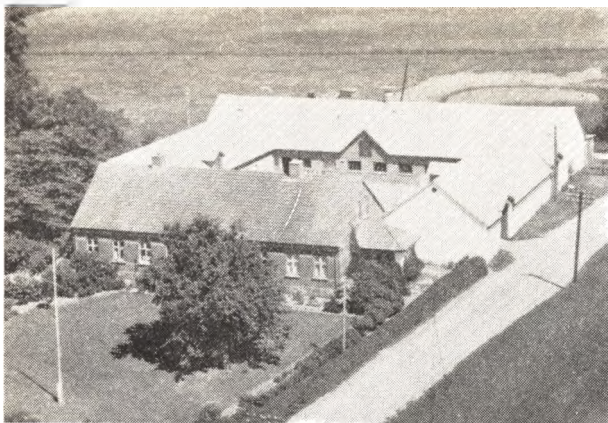

GAMMELGAARD, NIELS, Gaardejer,
»Baungård«, Tørring,

er født samme Sted 18. 8. 1927. Forældre: Niels Ejnar Jensen (Gammelgaard) og Hustru Maren Emilie, f. Rasmusen i Nykirke. Niels Gammelgaard er gift med Ruth, f. Jørgensen i Ø. Nykirke 28. 2. 1931. Forældre: Julius Jørgensen og Hustru Amanda, f. Lübke. I Ægteskabet er 2 Børn: Eigil 25. 7. 1952 og Anna Marie 30. 6. 1953. Niels Gammelgaard overtog i December 1956 Gaarden efter sin Mor, der havde drevet den siden sin Mands Død 1947 og sammen med ham i mange Aar. Gaarden har gennem mange Aar været i Slægtens Eje. Arealet er ca. 50 Tdr. Ld. og normal Besætning 18 Køer plus Opdræt, 2 Søer, Svin, 1 Hest og Traktor. Bygningerne er opført 1909, men siden moderniserede. Ejds. 82.000 Kr.



HANSEN, ELMER, Gaardejer,
»Vestergaard«, Tørring,

er født i Magleby paa Møen 29. 11. 1917. Forældre: H. P. Hansen og Hustru Anna, f. Larsen. Elmer Hansen er gift med Gerda, f. Vestergaard Laursen i Vonge 5. 12. 1918. Forældre: P. Chr. Laursen og Hustru Rigmor, f. Jørgensen. I Ægteskabet er 3 Børn: Jonna 22. 10. 1946, Nette 16. 5. 1949 og Bente 23. 3. 1954. Elmer Hansen købte i 1943 Gaarden Matr. Nr. 1i af sin Svigerfar, der havde ejet den siden 1920, men den har gennem 3—4 Generationer været i Slægtens Eje. Arealet er 21 ha og normal Besætning 15 Køer plus Opdræt, 50 Svin og Traktor. Stuehuset er ca. 100 Aar gammelt, Stalden opført 1912, Laden 1950—52, men

siden er Stuehuset moderniseret. Der er fast Tag paa alle Bygninger. Ejds. 68.500 Kr. Jorden er oprindelig udstykket fra »Hammergaard«.



HANSEN, HARRY, Gaardejer,
»Nygaard«, Hammer, Tørring,

er født same Sted 23. 2. 1918. Forældre: Rasmus Hansen, f. i Guborg paa Fyn 8. 3. 1872, og Hustru Karen, f. Hansen i Kirkeby paa Fyn 8. 6. 1886. Harry Hansen overtog i 1944 Gaarden Matr. Nr. 3a efter sin Far, der havde ejet den siden 1905. Arealet er 23 Tdr. Ld. og normal Besætning 11 Køer plus Opdræt, 3 Søer, 15 Svin og 2 Heste. Stalden er opført 1952, Stuehuset 1910, Laden 1906, mens Kostalden er ældre. Ejds. 32.000 Kr.

HOLM, JENS, Gaardejer,
»Lykkegaard«, Hammer, Tørring,

er født samme Sted 9. 2. 1899. Forældre: Ole Jensen (Holm) og Hustru Marie, f. Jensen. Jens Holm er gift med Amalie, f. Dalgaard i Hvejsel 11. 7. 1899. Forældre: Knud Jensen Dalgaard og Hustru Jørgine, f. Jørgensen. I Ægteskabet er 1 Barn: Tove 15. 11. 1938. Jens Holm overtog 1. 4. 1922 Gaarden Matr. Nr. 2a efter sin Far, der havde ejet den mange Aar og overtaget den efter sin Svoger. Gaarden har gennem flere Generationer været i Slægtens Eje. Arealet er 50 Tdr. Land, men har før været større, da der er udstykket herfra i 1923. Normal Besætning er 14 Køer plus Opdræt, 40 Svin og Traktor. Bygningerne er opført ca. 1883 efter Brand, dog er Stuehuset og nordre Længe restaureret i 1918, Stald og Lade opført ca. 1907, Laden udvidet 1932 og den nordre Længde restaureret 1928.

HOLM, OTTO, Gaardejer,
»Grøndal«, Hammer, Tørring,

er født i Nr. Snede 13. 1. 1930. Forældre: Søren Holm og Hustru Inger, f. Sørensen. Otto Holm er gift med Anna Katrine, f. Høgsholt i Vindelev 8. 1. 1930. Forældre: Gert Høgsholt og Hustru Edith, f. Christensen. I Ægteskabet er 1 Barn: Søren Bjarne 26. 11. 1957. Otto Holm købte i 1954 Gaarden Matr. Nr. 1b af Kjær Rasmussen, der havde ejet den 37 Aar. Arealet er 23 Tdr. Land og normal Besætning 10 Køer plus Opdræt, 5 Søer, Traktor, og der fedes ca. 80 Svin aarlig. Stuehuset er ca. 100 Aar gammelt, Lade og Kostald ombyggede 1954—57. Ejds. 35.000 Kr. Tidligere har Holm i 1 Aar ejet en Ejendom med 8 Tdr. Land i Vindelev.

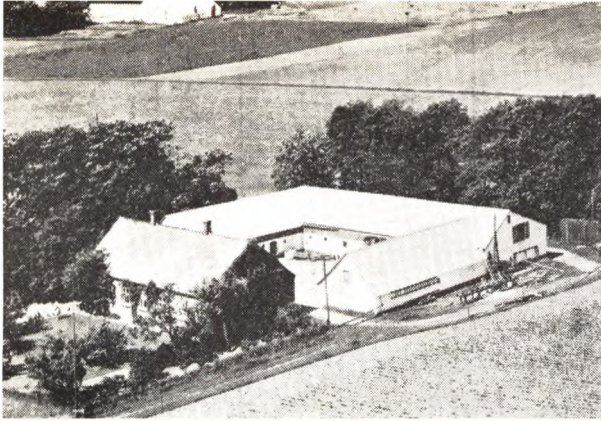

JENSEN, ANE KATRINE, Fru Gaardejer,

»Lille Brejnbjerg«, Hammer, Tørring,
er født i Hansted 18. 3. 1886. Forældre: Anders Hansen og Hustru Marie Kirstine, f. Jørgensen. Ane Katrine Jensen er gift med Hans P. Jensen, f. i Gansted 28. 11. 1883. Forældre: Thomas Jensen og Hustru Marie Kirstine, f. Simonsen. I Ægteskabet er 4 Børn: Viktor 17. 11. 1912, Evald 3. 4. 1915, Ina Marie 14. 11. 1916 og Poul 28. 3. 1922. Fru Jensen har siden sin Mands Sygdom i 1956 drevet Gaarden Matr. Nr. 10b med Sønnen Viktor til Hjælp. Jensen købte Gaarden i 1913 af Laurids Hansen, der havde ejet den 18 Aar, og den er oprettet af Mathias Groth. Arealet er 50 Tdr. Land, hvoraf 7 Tdr. Land er Skov. Normal Besætning er 10 Køer plus Opdræt, 20 Svin, 2 Heste og Traktor. Stuehuset er opført 1910, de øvrige Bygninger ca. 1890, men siden er der lagt fast Tag paa overalt. Ejdsks. 40.000 Kr.

JENSEN, BENT, Gaardejer,

»Limgravhus«, Hammer, Tørring,

er født i Sognet 11. 8. 1911. Forældre: Frederik Jensen og Hustru Marie, f. Hansen. Bent Jensen er gift med Elisabeth, f. Kjeldsen Sørensen i Tønning 19. 12. 1910. Forældre: Lærer Peter Kjeldsen Sørensen og Hustru Kirstine, f. Bech. I Ægteskabet er 3 Børn: Kirstine Marie 1. 12. 1938, Niels Frederik 2. 6. 1941 og Jens Peter 6. 5. 1947. Bent Jensen overtog i 1938 Gaarden Matr. Nr. 8 efter sin Far, der havde ejet den siden 1918. Arealet er 42 Tdr. Land og normal Besætning 10 Køer plus Opdræt, 4 Søer, 25 Svin og Traktor. Stuehuset er antagelig opført 1811, da Jorden blev udstykket fra Hammer Mølle, Stalden 1941, Laden ca. 1900, men siden paalagt fast Tag. Ejdsks. 40.000 Kr.

JENSEN, CHR., Gaardejer,

»Hammerlund«, Tørring,

er født i Nykirke 9. 4. 1905. Forældre: Jens Jensen og Hustru Sophie, f. Poulsen. Chr. Jensen er gift med Elna, f. Laursen her paa Gaarden 5. 7. 1911. Forældre: Hans Laursen og Hustru Marie, f. Jensen i Nykirke. I Ægteskabet er 2 Børn: Vagn 16. 3. 1930 og Frits 10. 7. 1932. Chr. Jensen overtog 1. 1. 1934 Gaarden Matr. Nr. 4a m. fl. efter sin Svigerfar, der havde ejet den i 42 Aar. Arealet er 50 Tdr. Land og normal Besætning 18 Køer plus Opdræt, 5 Søer samt Svin og Traktor. Stuehuset er ca. 100 Aar gammelt mens Udbygningerne er yngre men omforandrede i 1947. Der er paalagt fast Tag samt bygget Garage og Maskinhus. Ejdsks. 80.000

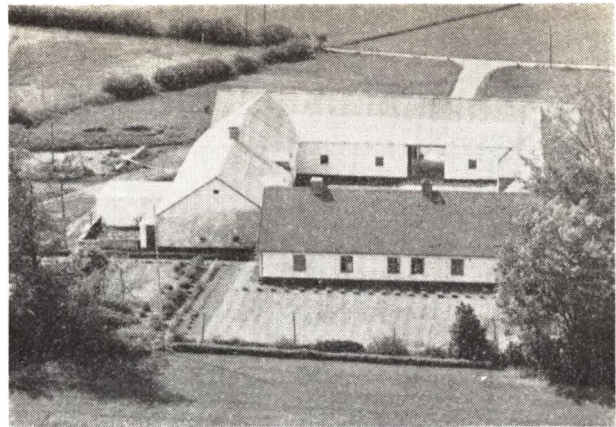

Kr. Tidligere har Jensen i 3½ Aar ejet en Ejendom med 8 Tdr. Land i Tørring som Jens Møller nu ejer.

JENSEN, EJNAR VINGUM, Gaardejer,

»Hammerhus«, Hammer, Tørring,

er født i Sognet 28. 11. 1913. Forældre: Mads Vingum Jensen og Hustru Julie, f. Andersen. Ejnar V. Jensen er gift med Sigrid, f. Sørensen i Hammer 17. 12. 1914. Forældre: P. Sørensen og Hustru Dagmar, f. Jensen Juul. Ejnar V. Jensen købte i 1942 Gaarden Matr. Nr. 9a af Hans Guldborg, der ejede den i 2 Aar. Tidligere har Thorvald Skov ejet den mange Aar. Arealet er ca. 35 Tdr. Land og normal Besætning ca. 20 Kreaturer, ca. 40 Svin og Traktor. Stuehuset er ca. 90 Aar gammelt, men siden moderniseret, Stald og Lade ca. 1933. Ejdsks. 42.000 Kr. Ejnar Vingum ejer tillige Fru Vingums Fødehjem som ligger ved Hammer, men er forpagtet til Otto Jensen.

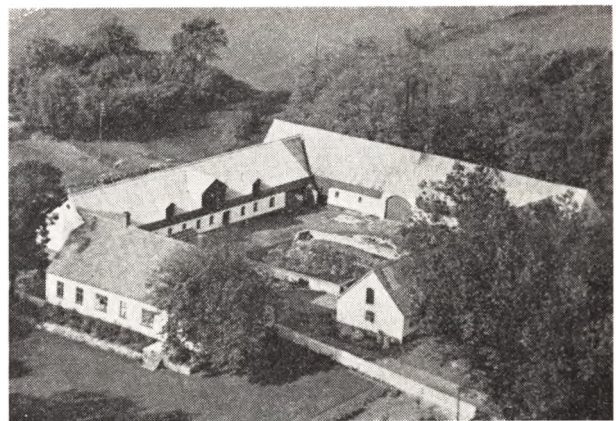

JENSEN, EVALD VINGUM, Gaardejer,

»Lille Hammergaard«, Tørring,

er født i Sognet 28. 11. 1913. Forældre: Mads E. Jensen og Hustru Julie, f. Andersen. Evald V. Jensen er gift med Jensine, f. Christiansen i Housum 29. 12. 1921. Forældre: Søren Christiansen og Hustru Karen, f. Nielsen. I Ægteskabet er 1 Barn: Birgit 4. 4. 1952. Evald Vingum overtog i 1944 Gaarden Matr. Nr. 2 efter sin Far, der havde ejet den siden 1918. Arealet er 70 Tdr. Land og normal Besætning 18 Køer plus Opdræt, 70 Svin og Traktor. Stuehuset er opført 1913, og de øvrige Bygninger 1905 og 1908, men siden paalagt fast Tag. Ejdsks. 85.000 Kr.



JENSEN, GUNNAR, Boelsmand,
Hammer, Tørring,

er født i Aale 3. 3. 1909. Forældre: Søren Jensen og Hustru Ane, f. Sørensen. Gunnar Jensen er gift med Gudrun, f. Holm i Hammer 14. 10. 1920. Forældre: Holger Holm og Hustru Sine, f. Enevoldsen. Gunnar Jensen overtog i 1937 Ejendommen Matr. Nr. 2h efter Osvald Hansen. Ejendommen brændte for ca. 25 Aar siden, men blev bygget op af Chr. Eriksen. Arealet er 16 Tdr. Land som Jensen har merglet. Normal Besætning er 6 Køer plus Opdræt, 3 Søer, 12 Svin og 25 Høns. Jensen driver tillige Maskinstation med Traktor samt Nutidens Maskiner.

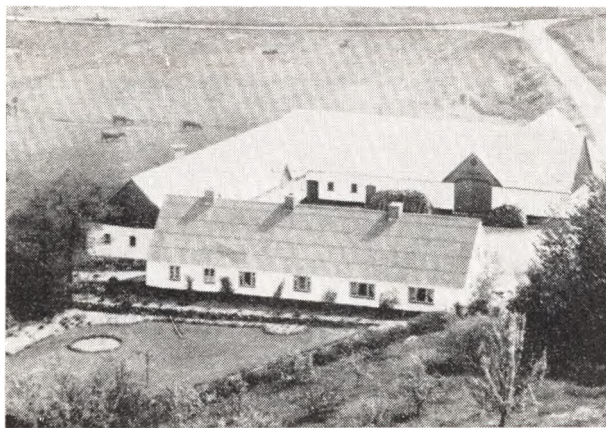

JENSEN, SVEND, Gaardejer,
»Koutrupgaard«, Hammer, Tørring,

er født i Ø. Nykirke 1. 1. 1913. Forældre: Jens Jensen og Hustru Sofie, f. Poulsen. Svend Jensen er gift med Meta, f. Jepsen i Lindeballe 25. 8. 1909. Forældre: Skov Jepsen og Hustru Johanne, f. Jensen. I Ægteskabet er 5 Børn: Robert 18. 3. 1935, Kitty 22. 11. 1936, Henny 15. 11. 1944, Villy 27. 10. 1947 og Ernst 19. 8. 1952. Svend Jensen købte i 1941 Gaarden Matr. Nr. 1a af sin Svigerfar, der havde ejet den siden ca. 1928. Arealet er 56 Tdr. Land, men var før større, da der ca. 1950 blev frasolgt 30 Tdr. Land til Oprettelsen af en Ejendom. Normal Besætning er 14 Køer plus Opdræt, 4 Søer, 30 Svin og Traktor. Stuehuset er opført 1840 men siden moderniseret, Stald og Lade efter Brand 1930. Gaarden er egentlig en gammel Krogaard, hvor Folk holdt til, da de drev med Stude paa den gamle Hærvej som

ligger vest herfor. Der har ogsaa før været Mejeri her. Tidligere har Jensen i 1 Aar ejet en Ejendom i Nr. Snede.

KJELDSEN, LINUS, Gaardejer,

»Mellembakke«, Hammer, Tørring,
er født samme Sted 31. 1. 1901. Forældre: Martin Kjeldsen og Hustru Jensine, f. Iversen. Linus Kjeldsen er gift med Anna, f. Laursen i Ø. Nykirke 2. 12. 1908. Forældre: Peter Laursen og Hustru Eleonora, f. Christiansen Riis. I Ægteskabet er 4 Børn: Grethe 18. 8. 1943 og Aase 22. 8. 1945. Linus Kjeldsen overtog Eleonora 16. 1. 1936, Martin 26. 11. 1937, Knud Peter ca. 1930 Gaarden Matr. Nr. 3a efter sin Far, der havde ejet den siden 1888. Arealet er 100 Tdr. Land, hvoraf ca. 35 Tdr. Land er Skov og Hede. Normal Besætning er 12 Køer plus Opdræt, 3 Søer, ca. 30 Svin og 2 Heste. Stuehuset er opført 1955, Laden 1933, Kostalden ca. 1908, mens den gamle Stuehus er ca. 75 Aar gammelt. Ejdsksk. 44.000 Kr. Den gamle Hærvej gaar tværs gennem Marken og er fornylig blevet fredet.

KRUSE, JENS P., Gaardejer,
Hammer, Tørring,

er født i Heinsvig 17. 3. 1920. Forældre: Laurits P. Kruse og Hustru Mariane, f. Jensen. Jens P. Kruse er gift med Elly, f. Lund i Grindsted 17. 4. 1926. Forældre: Hans Lund og Hustru Magda, f. Stender. I Ægteskabet er 3 Børn: Kurt 23. 3. 1945, Leo 9. 6. 1948 og Mona 9. 2. 1951. Jens P. Kruse købte i 1954 Ejendommen af Otto Jensen, der havde ejet den siden Opførelsen 1949. Arealet er 30 Tdr. Land, hvoraf ca. 6 Tdr. Land er Skov. Normal Besætning er 6 Køer plus Opdræt, 1 So, 16 Svin og 1 Hest. Bygningerne er opført 1944, da Jorden blev udstykket fra »Koutrupgaard«. Ejdsksk. 24.000 Kr.

LAURSEN, CHR., fhv. Gaardejer og Sognefoged,
»Kirkely«, Hammer, Tørring,

er født i Hammer 11. 12. 1891. Forældre: Andreas Laursen og Hustru Anna, f. Madsen. Bedsteforældre: FF Ussing Laursen, f. i Hornborg. MF Peter Chr. Madsen, f. i Hammer. Chr. Laursen er gift med Rigmor, f. Jørgensen i Tørring 6. 5. 1896. Forældre: Jens Jørgen Chr. Jørgensen og Hustru Marie, f. Andersen. I Ægteskabet er 4 Børn: Gerda 5. 12. 1918, Bodil 30. 6. 1920, Svend Erik f. 1923 og Signe 19. 5. 1929. Chr. Laursen købte i 1944 Ejendommen af Niels Jørgen Nielsen, der havde ejet den ca. 10 Aar. Tidligere har Laursen i 25 Aar ejet »Vestergaard«, som Datteren og Svigersønnen Elmer Hansen nu har. Siden 1922 har Laursen været Sognefoged og overtog dette Hverv efter sin Far som havde haft det i 25 Aar og hans Svigerfar havde ogsaa været Sognefoged. Gaarden »Vestergaard« har siden 1889 været i Slægtens Eje. I 1952 blev Laursen udnævnt til Ridder af Dannebrog.

LAURSEN, CHR., Gaardejer,

»Grønbjerggaard«, Hammer, Tørring,
er født i Hammer 1896. Forældre: Hans Laursen og Hustru Marie, f. Jensen. Chr. Laursen er gift med Helga Kirstine, f. Hansen i Hammer 20. 2. 1901 og død 17. 8. 1958. Forældre: Hans Hansen og Hustru Kirsten. I Ægteskabet er 6 Børn: Hans 21. 8. 1921, Kirstein 5. 4. 1923, Marie 9. 5. 1925, Carl 15. 7. 1927, Niels 12. 5. 1932 og Ingrid 10. 7. 1935. Chr. Laursen overtog i 1921 Gaarden Matr. Nr. 3d m. fl. efter sin Far, der havde ejet den siden 1911 og da købt den af sin Bror som ejede den i 5 Aar. Arealet er 43 Tdr. Land, hvoraf de 2 Tdr. Land er tilkøbt 1948. Normal Besætning er 15 Køer plus Opdræt, 9 Søer, 50 Svin og Traktor. Stuehuset er

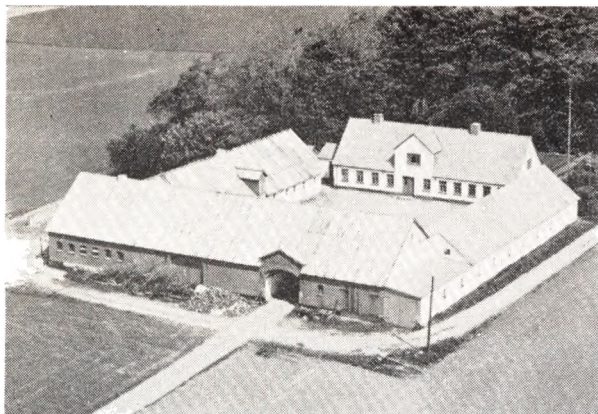

opført 1860 men siden restaureret, Kostalden 1912, men ombygget 1958, Laden 1915 og Østerhuset 1938. Ejds. 68.000 Kr.

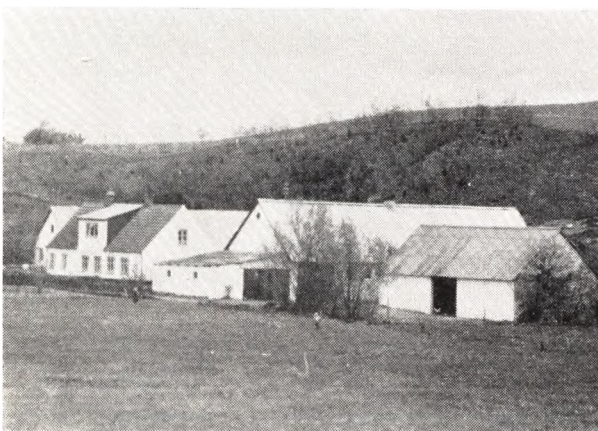

LAURSEN, MORTEN, Gaardejer,
»Møllerup Østergaard«, Tørring,

er født i Tørring 19. 2. 1903. Forældre: Halvor Laursen og Hustru Lise, f. Jensen. Morten Laursen er gift med Mette, f. Larsen i Koutrup 9. 12. 1905. Forældre: Martin Kjeldsen og Hustru Signe, f. Iversen. I Ægteskabet er 2 Børn: Anna Lise 9. 9. 1928 og Magnus 29. 8. 1937. Morten Laursen købte 1. 10. 1942 Gaarden Matr. Nr. 2a af sin Far, der havde ejet den ca. 30 Aar. Arealet er 80 Tdr. Land men var før større, da der ca. 1938 blev solgt ca. 20 Tdr. Land. Normal Besætning er 15 Køer plus Opdræt, 6 Søer, 50 Svin og Traktor. Stuehuset er flere Gange blevet restaureret og Udbygningerne opført efterhaanden siden 1912. Ejds. 45.000 Kr. Laursen har før i 14 Aar ejet en Ejendom med 12 Tdr. Land i Thyregod Sogn.

MØLLER, NIELS, Husmand,
»Bakkely«, Hammer, Tørring.

er født i Klim 4. 4. 1898. Forældre: Niels Chr. Møller og Hustru Else Marie, f. Pedersen. Niels Møller er gift med Alma, f. Madsen i Hvirring 6. 6. 1898. Forældre: Fotograf Peter Madsen og Hustru Karen, f. Eskildsen. I Ægteskabet er 3 Børn: Knud 19. 8. 1926, Karen 7. 4. 1928 og Else 27. 3. 1935. Niels Møller overtog 1. 4. 1925 Ejendommen Matr. Nr. 3g efter Hans Peter Hansen. Ejendommen er opført 1906 paa en gammel Skolelod, men Møller har omforandret Bygningerne samt paa-

lagt nyt Tag. Arealet er 22 Tdr. Land plus 6 Tdr. Land, hvoraf de 5 Tdr. Land beplantet i 1946. Normal Besætning er 7 Køer plus Opdræt, 2 Søer, 12 Svin, 2 Heste og Høns. Ejds. 23.000 Kr.

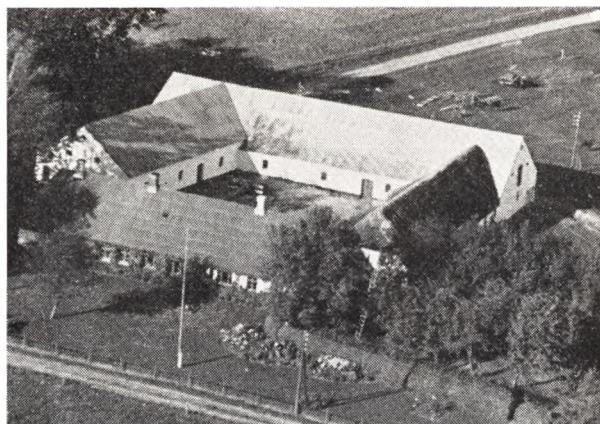

NIELSEN, ERLING, Gaardejer,

»Nørremarksgaard«, Hammer, Tørring,
er født i Aale 28. 5. 1910. Forældre: Reinar Nielsen og Hustru Marie, f. Madsen. Erling Nielsen er gift med Anna Mette, f. Jensen i Tørring 15. 6. 1900. Forældre: Peter Pallegaard og Hustru Dorthea. Erling Nielsen overtog i 1938 Gaarden Matr. Nr. 1b. Fru Nielsen havde ejet Gaarden siden 1924. Arealet er 60 Tdr. Land og normal Besætning 12 Køer plus Opdræt, Traktor, og der fedes ca. 70 Svin aarlig. Stuehuset er opført 1864, men siden moderniseret, Stald og Svinehus 1890, Laden 1936, mens Høsehus og Maskinhus er bygget senere. Ejds. 73.000 Kr. Jorden er udstykket fra »Hammergaard«.

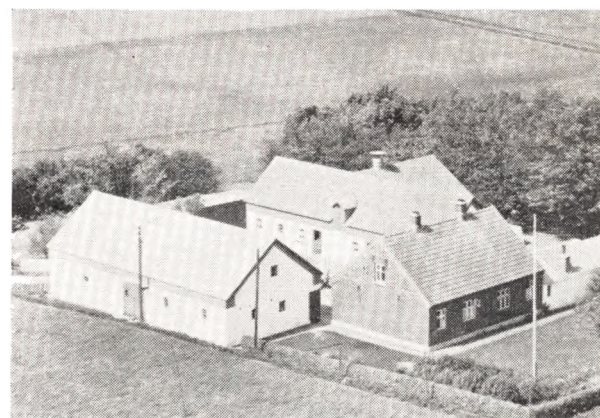

NIELSEN, MARIUS, Gaardejer,

»Kirstinehøj«, Hammer, Tørring,
er født samme Sted 20. 11. 1903. Forældre: Anders Nielsen og Hustru Maren, f. Klemmensen. Marius Nielsen er gift med Mary, f. Hansen i Hvejsel 30. 8. 1905. Forældre: Henrik Hansen og Hustru Kirstine, f. Hansen i Hvejsel 30. 8. 1905. Forældre: Henrik Hansen og Hustru Kirstine, f. Nielsen. I Ægteskabet er 3 Børn: Inger 3. 5. 1933, Anders 25. 4. 1940 og Lilly 31. 7. 1943. Marius Nielsen overtog i November 1930 Gaarden Matr. Nr. 4b m. fl. efter sin Far, der havde ejet den i ca. 50 Aar, men da var Arealet kun halvt saa stort,

idet der i 1900 er tilkøbt 8 Tdr. Land og i 1937 4 Tdr. Land saa der i Dag er 22 Tdr. Land. 4 Tdr. Land af Jorden var Mose og Lyng som Nielsen har faaet opdyrket, og der er bl. a. flyttet ca. 1500 Læs Jord, da der var mange store Huller. Normal Besætning er 8 Køer plus Opdræt, 30 Svin og 2 Heste. Stuehuset er opført 1908 men siden moderniseret, Lade og Vognport 1930, Kostalden er i 1937 blevet udvidet og moderniseret, Høsehøuset 1935. Alle Bygninger er paalagt fast Tag. Ej. 32.000 Kr.

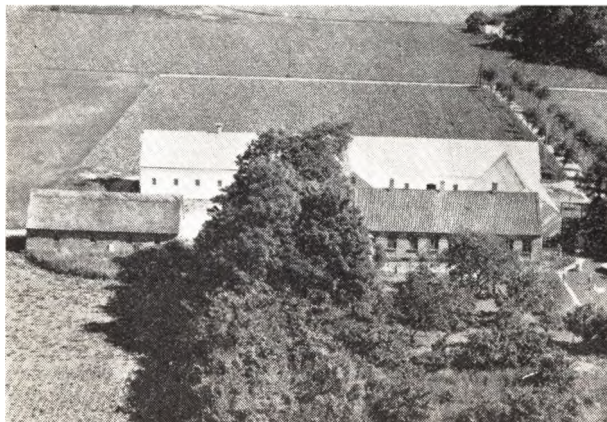

NIELSEN, NIELS, Gaardejer,
»Juelsminde«, Hammer, Tørring,
er født i Vindlev 1. 9. 1926. Forældre: Henrik Nielsen og Hustru Anna Sofie, f. Sørensen. Niels Nielsen er gift med Aase, f. Mosegaard Andersen i Thyregod 3. 2. 1936. Forældre: Anders Mosegaard Andersen og Hustru Petra, f. Gandrup. I Ægteskabet er 2 Børn: Henrik 30. 9. 1954 og Bent 31. 3. 1957. Niels Nielsen købte i 1952 Gaarden Matr. Nr. 2a m. fl. af sin Far, der havde ejet den siden 1927. Arealet er 93 Tdr. Land som drives kvægløs, men der findes ca. 200 Svin og 2 Traktorer. Stuehuset er opført 1894, Kostalden 1952, Svinehuset 1927, Østerhuset 1894, men paalagt fast Tag 1952, Læden 1894 men paalagt nyt Tag 1928. Ej. 32.000 Kr.

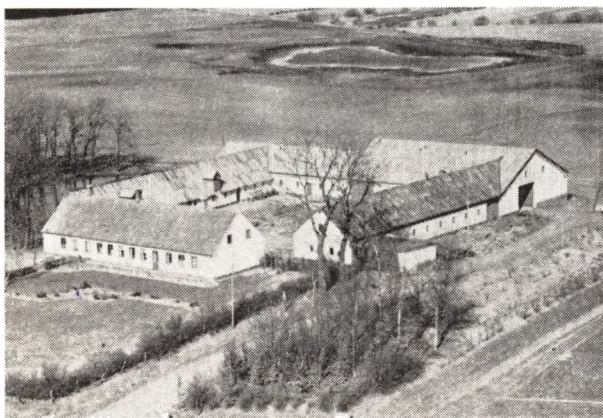

PEDERSEN, AKSEL, Gaardejer og Sogneraadformd.,
»St. Brejnbjerg«, Hammer, Tørring,
er født i Tørring 27. 4. 1899. Forældre: Urmager og Guldsmed H. L. Pedersen, Tørring, og Hustru Inger Marie, f. Thomsen. Aksel Pedersen er gift med Signe, f. Sørensen i Sindbjerg 3. 11. 1908. Forældre: Hans Sø-

rensen og Hustru Ane Kristine, f. Hansen. I Ægteskabet er 5 Børn: Lis 21. 1. 1931, Vagn 20. 9. 1932, Hans Lauge 4. 1. 1935, Jørn 10. 7. 1938 og Flemming 17. 4. 1940. Aksel Pedersen købte 5. 11. 1929 Gaarden Matr. Nr. 1a af Anthon Jensen, der havde ejet den i 6 Aar. Tidligere har Gaarden i ca. 200 Aar været i Slægten Jensen (Brejnbjergs) Eje. Arealet er 67,4 ha og normal Besætning 30 Køer plus Opdræt, 15 Søer, Traktor, og der fedes ca. 200 Svin aarlig. Bygningerne er opført 1866, men siden omforandrede, bl. a. er Laden ombygget 1942 og der er ladt fast Tag paa overalt. Aksel Pedersen har i 2 Perioder været Sogneraadformand for Linnerup-Hammer Kommune.



PEDERSEN, HANS ALBERT, Boelsmand,
Hammer, Tørring,
er født i Østed 23. 12. 1912. Forældre: Peter A. Pedersen og Hustru Ane Marie, f. Christensen. Hans A. Pedersen overtog i 1942 Ejendommen Matr. Nr. 4b efter Svend Pedersen. Pedersen har i 1948 bygget Laden og i 1953 Kostalden, mens Stuehuset er blevet vedligeholdt. Hans Pedersen er Medlem af Sogneraadet samt i Bestyrelsen for Husmandsforeningen. Pedersen har været Elev paa Dalum Landbrugsskole. Arealet er 13 Tdr. Land og normal Besætning 4 Køer plus Opdræt, 2 Heste, 2 Søer, 40 Svin og 250 Høns. Ej. 24.000 Kr.



PEDERSEN, VIGGO, Husmand,
Lille Koutrup, Hammer, Tørring,
er født i Herning 20. 6. 1911. Forældre: Peter Pedersen og Hustru Eva Marie, f. Jensen. Bedsteforældre: FF Peter Chr. Pedersen. FM Karoline. MF Anders Øster-

gaard. MM Marie, f. Jensen. Viggo Pedersen er gift med Asta, f. Frandsen i Aale 13. 5. 1920. Forældre: Eske Frandsen og Hustru Kirstine, f. Würtz. Bedsteforældre: FF Karl Frandsen. FM Dorthe. MF Frederik Würtz. MM Mette. I Ægteskabet er 6 Børn: Eva 8. 11. 1942, Frida 26. 6. 1944, Thorkild 13. 10. 1946, Steen 8. 12. 1949, Inger 15. 11. 1952 og Edel 15. 1. 1957. Viggo Pedersen over i 1947 Gaarden Matr. Nr. 1c efter Søren Andersen. Arealet er 34 Tdr. Land og normal Besætning 6 Køer plus Opdræt, 2 Heste, 2 Søer, 7 Svin og 140 Høns. Ejds. 17.000 Kr. Ejendommen er oprettet 1865 og blev flyttet i 1895 efter Brand. Laden er bygget af Pedersen i 1954 og Hønehuset 1948. Der er siden Overtagelsen tilkøbt 11 Tdr. Land og beplantet 1½ Td. Land.



RASMUSSEN, VALDEMAR, Gaardejer,
»Hammer Mølle«, Tørring,

er født i Nykirke 22. 9. 1902. Forældre: Ole Rasmussen og Hustru Mette, f. Hansen. Valdemar Rasmussen overtog i 1935 Gaarden Matr. Nr. 7a m. fl. efter sin Far, der havde ejet den siden 1913, da der var Mølle her, men bruges ikke saa meget som før. Rasmussen har Savskæreri og producerer selv Strøm til Gaarden. Arealet er 98 Tdr. Land og deraf er 50 Tdr. Land Skov. Normal Besætning er 9 Køer plus Opdræt, 3 Søer, 5 Svin, 1 Hest og Traktor. Bygningerne er opført 1912 efter Brand. Der har været Mølle her siden 1825 og Gudenaen har produceret Kraften. Ejds. 62.000 Kr.

THOMSEN, ARNE, Gaardejer,
»Hagelund«, Hammer, Tørring,

er født i Hanning 6. 9. 1913. Forældre: Søren Thomsen og Hustru Gudrun, f. Hansen. Arne Thomsen er gift med Marie, f. Vingum Jensen i Hammer 12. 11. 1907. Forældre: Mads Vingum og Hustru Julia, f. Andersen. I Ægteskabet er 2 Børn: Frede 17. 6. 1939 og Gudrun 10. 6. 1941. Arne Thomsen overtog i 1943 Gaarden Matr. Nr. 1a m. fl. efter Enkefru Anne Skovbjerg, der havde ejet den i 27 Aar. Arealet er 70 Tdr. Land og normal Besætning 20 Køer plus Opdræt, 70 Svin og 2 Traktorer. Bygningerne er opført ca. 1868, men i 1943 paalagt fast Tag. Ejds. 56.000 Kr. Tidligere har Thomsen i 8 Aar ejet den Ejendom i Sognet som Hans Andersen nu



har og før i 1½ Aar en Ejendom i Bryrup med 13 Tdr. Land og endelig i ½ Aar en Ejendom i Hanning.



VINGUM, JENS, Gaardejer,
»Peterslund«, Tørring,

er født samme Sted 14. 1. 1921. Forældre: Søren Chr. Jensen og Hustru Martine, f. Lund. Jens Vingum er gift med Agnes, f. Jensen i Grejs 28. 8. 1927. Forældre: Laurits Jensen og Hustru Gerda. I Ægteskabet er 1 Barn: Gerda 29. 5. 1958. Jens Vingum overtog i December 1954 Gaarden Matr. Nr. 1a og 1b efter sin Far, der havde ejet den siden 1912 og da overtaget den efter sin Far, men den har gennem mange Generationer været i Slægtens Eje. Arealet er 27 Tdr. Land og normal Besætning 7 Køer plus Opdræt, 2 Søer, 10 Svin og 2 Heste. Stuehuset er ca. 100 Aar gammelt, mens de øvrige Bygninger er opført 1947 og 1954. Ejds. 29.000 Kr. Gaardens Areal var før dobbelt saa stort, idet der er udstykket til Vingums Farbror.

VINGUM, THORVALD, Landmand,
Lille Baanhus, Hammer, Tørring,
er født i Sognet 2. 5. 1927. Forældre: Jens Vingum og Hustru Lone, f. Vingum. Thorvald Vingum overtog i 1958 Ejendommen Matr. Nr. 4 efter Jens Vingum, der havde haft den i 34 Aar og overtaget den efter Chr. Vingum. Lade og Kostald er opført 1914 og der er lagt nyt Tag paa Stuehuset. Arealet er 13 Tdr. Land og normal Besætning 6 Køer plus Opdræt, 2 Søer, 2 Heste, 50 Høns samt de alm. Maskiner. Ejds. 20.000 Kr.

Senere indkomne billeder

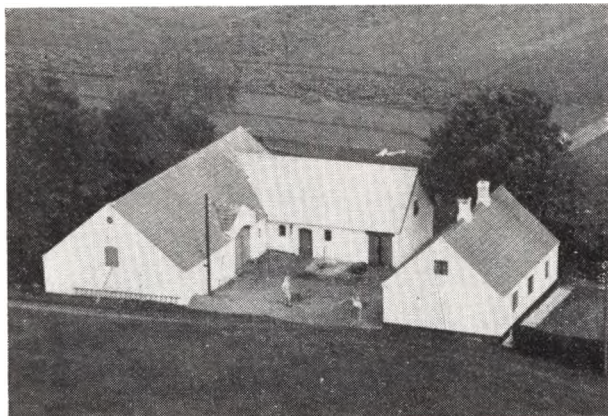

Otto Holms Ejendom i Hammer Sogn.



Thorvald Vingums Ejendom i Hammer Sogn.

Tillæg til Linnerup-Hammer kommune



JENSEN, LAURITS, Gaardejer,

Linnerup, Østergaard, Hjortsvang,

er født sammesteds 27. 2. 1922. Forældre: Gdr. Andreas Jensen og Hustru Poulina, f. Thyrdsted. Laurits Jensen er gift med Ragnhild, f. Jensen i Uldum 23. 5. 1925. Forældre: Alfred Jensen og Hustru Emma, f. Nielsen. I Ægteskabet er 2 Børn: Sonja 30. 12. 1948 og Kaj 5. 3. 1952. Jensen overtog i 1952 Gaarden efter Faderen, der havde ejet edn i 33 Aar. Arealet er 32 Tdr. Land, heraf er ca. 8 Tdr. Land Skov. Normal Besætning 10—11 Køer plus Opdræt, 4 Søer samt ca. 10 Svin og 2 Heste. Stuehuset er over 100 Aar gl. Laden opført 1948; de øvrige Bygninger 1908—10. Der er fast Tag overalt. Ejds. 36.000 Kr. Jensen har tidligere ejet en Ejendom i 4 Aar i Bryrup, der nu ejes af Karl Nielsen.

HORNBORG SOGN

(Hvirring-Hornborg Kommune),

Anneks til Hvirring, omgives af dette og Tamdrup Sogne samt Vejle Amt (Hatting og Nørvang Hrdr.), fra hvilket det til Dels skilles ved Bygholm Aas Biao Gesager Aa og Lilleaa. Kirken ligger c. 12 km V. for Horsens. De højtliggende Jorder (højeste Punkt Bavnehøj, 88 m) er overvejende lermuldede, nogle Steder stenede. Nogen Skov (Kalhave Sk., Havrum Sk.). Ved Sydvestgrænsen lidt Mose (Sønderkær). I den nordl. Del gaar Horsens-Tørring Banen.

Befolkning i 1921: 1259 (1801: 618, 1850: 998, 1901: 1121), boende i 253 Gaarde og Huse. Det saml. Hartk. (1905): 324 Td.; 72 Gaarde med 287 og 138 Huse med 36 forsk. Lodder med 1 Td. Hartk., samt 4 jordløse Huse. Ejds. (1924): 4214, deraf Jordv.: 1846. Areal: 2305 ha, hvoraf (1919) besaaet med Hvede 29 ha, Rug 107, Byg 227, Havre 410, Blandsæd til Modenhed 144, Kartofler 29, Foderroer 375; Brak udgjorde 51 ha, Grønfoder og Græsning 688, Haver o. l. 42, Tørvemoser 10, Skov 90, Heder og Lyngbakker 23, Vandar. 7. Kreaturhold (1924): 401 Heste, 2408 Stk. Hornkv. (deraf 1205 Køer), 14 Geder, 83 Faar, 2379 Svin.

I Sognet Byerne: Hornborg (1323 Hornburgh) med Kirke, Kapellanbl., Skole, Forskole, Forsamlingshus (opf. 1888), Kbmshdl., Brugsforen., Vejr- og Vandml. (1664 Huorenborrig Møle); Havrum (1610 Haurum) med Skole (opf. 1924, Arkt. Jensen, Horsens) og Kbmshdl.; Kalhave (1396 Kalhaffue) med Skole, Forsamlingshus og Kbmshdl.; Flemming (1420 Fleming) med Efter-skole, Privatskole, Andelsmejeri (opr. 1904), Købmands-handel, Jernbane- og Telegrafst. samt Posteksp.; Dor-teasminde med Tagpapfabrik, Kbmshdl. og Jernbane-handelsplads. Hornborg Gammelmark, Gaarde og Huse. Lille-Kalhave, Gaarde og Huse. Vadbjærg, Huse. Gaarde: Hornborg- og Flemming Østergaard, Havrum Vestergaard, Abildballegd., Ribegd., Elmegd., Juulsgd., Mariendal, Klagsmølle (1610 Klagsmølle), Gd. med Vandmølle.

Hornborg S., een Sognekommune med Hovedsognet, har s. Tingsted og hører under de s. Kredse som dette, samt 4. Udskrivningskr. 166. og 167. Lægd. Kirken er selvejende.

Kirken bestaar af Kor og Skib fra romansk Tid samt Vaabenhus mod S. De oprindl. Mure er af Fraadsten, Al og Kamp; enkelte Steder ses Rester af Skolen (under Koret dobbelt). Den rundbuede Norddør og enkelte Vinduer er tilmurede. Vaabenhuset er senere tilføjet, af store, røde Mursten. Altertavle fra 1916, med Ramme, begge Dele Kopi efter Joakim Skovgaard: Den gode Hyrde, ved Troels Trier. Moderne Granitfont. Enkel Prædikestol, vistnok fra 18. Aarh.

Klagsmølle har i 1782-1908 tilhørt Slægten Ammitzbøll; anselig trefløjet, grundmuret Hovedbygning. — Et rundt Hul i Nærheden af Klagsmølle, c. 8 m i Tværmaal, kaldes Harald Klaks Kirke; ifl. Sagnet skulde Harald Klak have boet her i Nærheden og have haft sin Kirke her; denne skulde være sunket i Dybet, og skulde aldrig kunde fyldes; imidlertid er det for faa Aar siden blevet omtr. tilfyldt med Jord. — I »Riberdam« skal ifl. Sagnet Valdemar Sejrs under sit Ridt fra Skanderborg til Ribe have vandet sin Hest.

Ved Havrum ligger det saak. »Havrum Slot«, et Voldsted, bestaaende af lav, rund Banke, 20 m i Tværmaal, omgivet af tørlagte Grave. En Del af Banken er afgravet, hvorved Grundsten fremkom. C. 35 m vestligere ligger en anden Borgbanke i højere Terræn, c. 50×25 m i Firkant, omgivet af Grave, undt. mod S.; nu overpløjet.

Ved Hornborg er 1897 fremgravet en pælesat Ulvegrav. — Paa en flad Strækn. paa Havrum Mark, »Havrum Sø«, ligger en stor Granitsten (»Havrum Søsten«, c. 19,5 m³), til hvilken der knytter sig flere Sagn.

I Sognet nævnes 1610 »Hagisdals Mølle«. En øde Mølle, »Kobber Møllen«, nævnes i Matr. 1688; i Matr. 1664 siges den at ligge i Tamdrup Sogn.

De c. 50 Gravhøje, der kan paavises i Sognet, ligger alle i dettes sydvestl. Del i en Stribe fra NV.-SØ.; de fleste af dem er dog nu sløjfede eller forstyrrede ved Gravninger. I en Bakkeskraaning NV. for Hornborg er af Nationalmuseet undersøgt et Kulturlag fra den ældre Jernalder.

ANDERSEN, ARNE, Husmand,

Hornborg, Flemming,

er født i Kalhave, Hornborg, 27. 10. 1908. Forældre: Jens Chr. Andersen og Hustru Kirstine, f. Christensen. Arne Andersen er gift med Anna, f. Nyborg i Løsning 16. 2. 1913. Forældre: Jens Nyborg og Hustru Marie, f. Christensen. I Ægteskabet er 2 Børn: Egon 6. 8. 1935 og Tove 11. 12. 1948. Arne Andersen købte i 1937 Ejendommen Matr. Nr. 7b af sin Far, der havde ejet den siden 1916 og da købt den af Viggo Mathiasen. Arealet er 7 Tdr. Ld. og normal Besætning 3 Køer plus Opdræt og 6 Søer. Ejds. 26.000 Kr. Stuehuset er opført ca. 1922, Kostald og Lade 1940. Andersen har i mange Aar været Vognmand i Sognet.



ANDERSEN, OLE, Gaardejer,

»Toftegaard«, Flemming,

er født i Them 12. 10. 1886. Forældre: Jens Andersen og Hustru Kirsten Marie, f. Olsen. Ole Andersen er gift med Mary, f. Larsen i Grædstrup 2. 6. 1898. Forældre: Lars Larsen og Hustru Kirsten, f. Christensen. I Ægteskabet er 2 Børn: Ejvind 30. 5. 1925 og Svend 2. 9. 1927. Ole Andersen købte i 1922 Gaarden Matr. Nr. 5a af Jens P. Wien, der havde ejet den i 3½ Aar. Tidligere har Otto Pedersen ejet den fra 1908 og Wien overtog den efter Hans Davidsen. Arealet er 35 Tdr. Ld. og normal Besætning er 14 Køer plus Opdræt, 1 Hest, Traktor, 4 Søer, 20 Svin og 4 Gylte. Ejds. 88.000 Kr. Bygningerne er ombyggede 1911, men Laden er tilbygget 1951 og Roehus m. m. 1953. Tidligere har Andersen i 6 Aar ejet en Ejendom i Vinding. Andersen har i 8 Aar været Medlem af Skolekommissionen.

ANDERSEN, KRISTIAN, Gaardejer,

»Lindal«, Hornborg, Flemming,

er født i Hornborg 6. 2. 1916. Forældre: Thorvald Andersen og Hustru Eleonora, f. Windelev. Kristian Andersen er gift med Gerda, f. Lindahl her paa Gaarden 29. 4. 1919. Forældre: Aksel Lindahl og Hustru Marie, f. Therkelsen. I Ægteskabet er 4 Børn: Elly Marie 10. 11. 1945, Tove Lindahl 15. 1. 1947, Lene Lindahl 1. 3. 1949 og Leo Lindahl 5. 3. 1956. Kristian Andersen overtog 15. 8. 1946 Gaarden Matr. Nr. 19a efter sin Svigerfar, der havde overtaget den efter sin Mor. Gaarden har i over 100 Aar været i Slægtens Eje. Arealet er 50 Tdr. Ld. og normal Besætning 19 Køer plus Opdræt, 1 Hest, Traktor, 14 Søer og 130 Svin. Ejds. 132.000 Kr. Stuehuset er opført 1870, men siden moderniseret og paalagt fast Tag, Kostalden 1910, Svinestalden 1953,

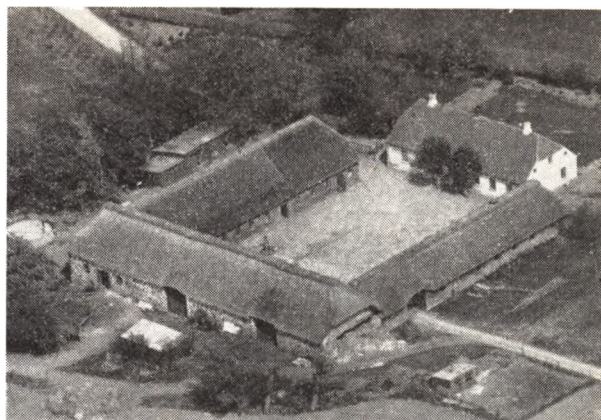

mens Laden er meget gammel og opført af Kampesten. Tidligere har Andersen i 1 Aar ejet en Ejendom i Løsning.

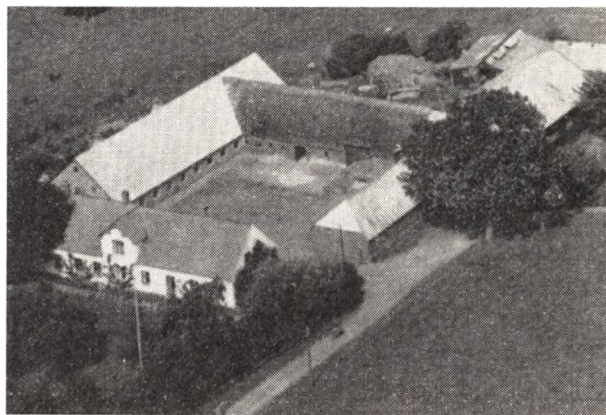

ANDERSEN, LARS FLEMMING, Gaardejer,

»Hulebækgaard«, Hornborg, Flemming.

er født her paa Gaarden 20. 8. 1910. Forældre: Johannes F. Andersen og Hustru Else Kirstine, f. Hansen. Lars F. Andersen er gift med Gudrun, f. Christensen i Mariendal 19. 6. 1918. Forældre: Sigurd Christensen og Hustru Vibeke, f. Pedersen. I Ægteskabet er 1 Barn: Johannes 4. 5. 1956. Lars F. Andersen overtog i 1945 Gaarden Matr. Nr. 11a m. fl. efter sin Far, der købte den i 1905 af Clemen Clemensen. Arealet er 68 Tdr. Ld., hvoraf Andersens Far har tilkøbt de 17 Tdr. Ld. i 1914. Normal Besætning er 22 Køer plus Opdræt, Traktor, 20 Søer og ca. 100 Svin. Ejds. 144.500 Kr. Stuehuset er ombygget 1918, Kostalden 1952 og nyt Svinehus er bygget 1957, mens de øvrige Bygninger er ældre, men blevet moderniserede gennem Aarene. Tidligere har Andersen i 5 Aar ejet en anden Ejendom i Sognet.

ANDERSEN, MORTEN, Gaardejer,

»Enggaard«, Haurum, Flemming,

er født i Korning 20. 2. 1896. Forældre: A. P. Andersen og Hustru Kirstine, f. Sørensen. Morten Andersen er gift med Sigrid, f. Rasmussen i Løsning 23. 5. 1899. Forældre: Henrik Rasmussen og Hustru Dorthea, f. Olsen. I Ægteskabet er 1 Barn: Thorkild 22. 12. 1927. Morten Andersen købte i 1923 Gaarden Matr. Nr. 5a af Enkefru Thyra Frederiksen, som var født her. Arealet er

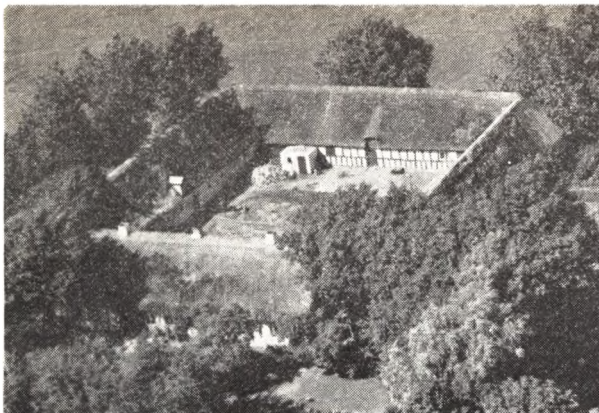

45 Tdr. Ld. og normal Besætning 20 Køer plus Opdræt, 2 Heste, Traktor, 15 Søer og 60 Svin. Ejdsdk. 96.000 Kr. Bygningerne er meget gamle Bindingsværksbygninger, men blevet moderniserede.

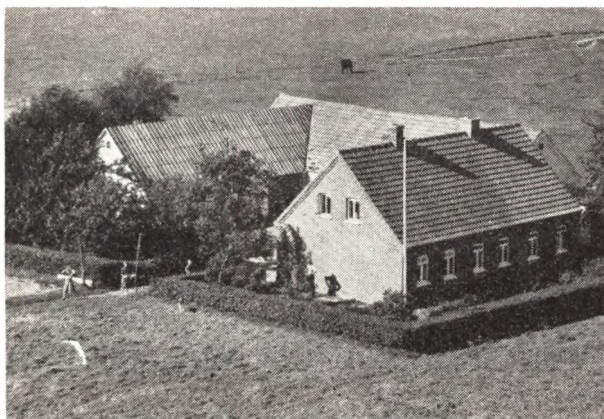

BEJER, PETER, Gaardejer,
Hornborg Østermark, Flemming,
er rødt her paa Gaarden 16. 1. 1906. Forældre: Hans P. Bejer og Hustru Maren, f. Simonsen. Peter Bejer er gift med Grethe, f. Brohuus i Aarhus 18. 3. 1921. Forældre: Peter Brohuus og Hustru Marie, f. Henriksen. I Ægteskabet er 2 Børn: Margit 30. 7. 1944 og Hans Peter 9. 2. 1950. Peter Bejer overtog i 1948 Gaarden Matr. Nr. 5b efter sin Far, der havde overtaget den efter sin Far i 1905. Arealet er 10 Tdr. Ld. og normal Besætning 3 Køer plus Opdræt, 2 Heste, 2 Søer og 8 Svin. Ejdsdk. 27.000 Kr. Stuehuset er opført ca. 1922, Kostalden 1914 og Laden 1932.

BROCH, EJNAR, Gaardejer,
»Dortheasminde«, Uldum,
er født her paa Gaarden 28. 11. 1901. Forældre: Hans K. M. Broch og Hustru Marie, f. Hansen. Ejnar Broch er gift med Sara, f. Nielsen i Borring 10. 5. 1901. Forældre: Mikael Nielsen og Hustru Laurine. I Ægteskabet er 4 Børn: Hans 13. 7. 1928, Verner 19. 7. 1930, Tage 27. 10. 1933 og Egon 6. 8. 1938. Ejnar Broch overtog i 1925 Gaarden Matr. Nr. 7n m. fl. efter sin Far, der byggede den i 1900 paa Jord udstykket fra 2 Gaarde. Arealet er 10,6 ha og normal Besætning 8 Køer plus Op-

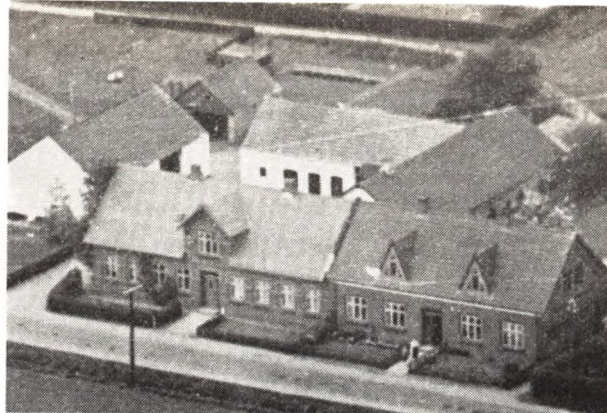

dræt, 1 Hest, 5 Søer og 35 Svin. Ejdsdk. 45.000 Kr. Bygningerne er opført i 1900, dog er Udhusene ombyggede i 1958. Broch har tillige i mange Aar drevet Vognmandsforretning her fra Gaarden og har to store Lastvogne, som kører paa Langture.

BROCH, HALFDAN, Gaardejer,
Hornborg, Flemming,
er født her paa Gaarden 8. 10. 1919. Forældre: Thorvald Broch og Hustru Katrine, f. Jensen. Halfdan Broch er gift med Marie, f. Christensen i Haurum 19. 4. 1926. Forældre: Sigvald Christensen og Hustru Metha. I Ægteskabet er 4 Børn: Else 14. 1. 1949, Birte 10. 1. 1951, Tove 16. 9. 1954 og Marius 1. 4. 1956. Halfdan Broch overtog 28. 12. 1948 Gaarden Matr. Nr. 4a m. fl. efter sin Far, der havde ejet den siden 1910 og da overtaget den efter sin Far. Gaarden har gennem mange Generationer været i Slægtens Eje. Arealet er 23 ha og normal Besætning 18 Køer plus Opdræt, 2 Heste, Traktor og 100 Svin. Ejdsdk. 109.000 Kr. Laden er opført 1954, mens de øvrige Bygninger er meget ældre, men gennem Tiden blevet moderniserede. Til Gaarden hører ogsaa et Aftægtsthus, som er bygget 1905, og her bor Brochs Forældre. Brochs Far var i 14 Aar Medlem af Sogneraadet, deraf de 5 Aar som Kasserer, og har endvidere haft flere forskellige Tillidshverv.

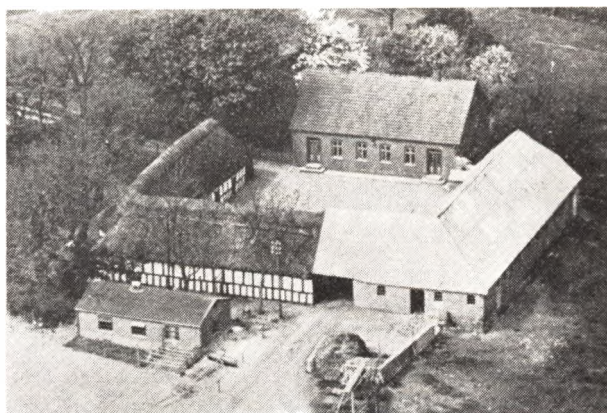

CLEMMENSEN, CHARLES, Gaardejer,
»Donbjerggaard«, Kalhave, Uldum,
er født i Rask Mølle 13. 12. 1911. Forældre: Peter Clemmensen og Hustru Marie, f. Jensen. Charles Clemmensen er gift med Johanne, f. Rasmussen her paa Gaar-

den 12. 4. 1913. Forældre: Rasmus Rasmussen og Hustru Cecilie, f. Hansen. I Ægteskabet er 3 Børn: Hans Erik 15. 6. 1931, Knud 28. 8. 1933 og Aase 1. 1. 1947. Charles Clemmensen købte i 1940 Gaarden Matr. Nr. 17a af sin Svigerfar, der havde købt den i 1908 af Knud Eskesen, der havde ejet den ca. 12 Aar. Arealet er 20 Tdr. Ld. og normal Besætning 10 Køer plus Opdræt, 2 Heste, 7 Søer og 20 Svin. Ejds. 53.000 Kr. Stuehuset er opført 1917, Hestestald, Maskinhus m. m. 1954, Høsehuse 1948, mens de øvrige Bygninger er meget ældre, men blevet omforandrede gennem Tiden. Tidligere har Clemmensen i 8 Aar ejet en anden Ejendom i Sognet.

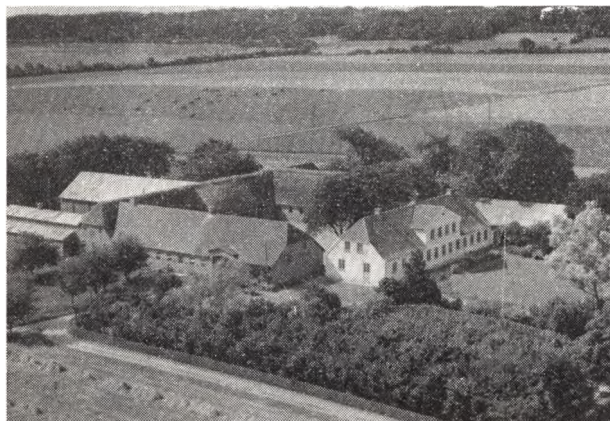

CHRISTENSEN, SIGURD, Proprietær,
»Mariendal«, Flemming,

er født i Hvirring 23. 3. 1889. Forældre: Hans Christensen og Hustru Markusine, f. Jensen. Sigurd Christensen er gift med Vibeke, f. Pedersen her paa Gaarden 2. 8. 1892. Forældre: Andreas Pedersen og Hustru Bertha Marie, f. Holst. I Ægteskabet er 4 Børn: Gudrun 19. 6. 1918, Inger 22. 11. 1919, Asger 5. 5. 1921 og Aage 16. 12. 1928. Sigurd Christensen købte 1. 11. 1913 Gaarden Matr. Nr. 15 m. fl. af sine Svigerforældre, der havde ejet den mange Aar. Arealet er 48 ha og normal Besætning 22 Køer plus Opdræt, 3 Heste, Traktor, 14 Søer, 100 Svin og fra 2—20 Orner, som sælges til Avlsdyr. Ejds. 186.000 Kr. Gaarden er Avlsgaard for danske Svin og har været det siden 1915. Laden er ca. 100 Aar gammel, Stuehuset opført 1865, men ombygget og moderniseret 2 Gange, sidst i 1951, og i 1955 blev der bygget nyt Stuehus, da Gaarden blev forpagtet til Sønnen Aage. Svinehuset er opført 1927, Kostalden 1906. Christensen er Formand for de samvirkende jydsk-svineavlscentre, de danske Svineavlscentre, Medlem af Tilsynsraadet for Horsens Bys Sparekasse samt andre Tillidshverv.

GRIMSTRUP, SEJER, Gaardejer,
Hornborg, Flemming,

er født her paa Gaarden 31. 1. 1897 og død 14. 7. 1958. Forældre: Peter Grimstrup og Hustru Kirstine, f. Petersen. Sejer Grimstrup var gift med Marie, f. Hylde-toft Madsen i Lyngby paa Sjælland 4. 7. 1904. Forældre: Peter Madsen og Hustru Anna, f. Nielsen. I Ægteskabet var 3 Børn: Else 31. 10. 1931, Anna 29. 8. 1933 og Peter 18. 2. 1935. Sejer Grimstrup overtog i 1928 Gaarden efter sin Far, der havde ejet den siden 1894 og da overtaget den efter sin Svigerfar. Arealet er 70 Tdr. Ld. og normal Besætning 22 Køer plus Opdræt, 2 Heste, Traktor, 10—12 Søer og ca. 60 Svin. Stuehuset er

opført 1940, mens en Del af Udhusene er ombyggede samme Aar og nogle ældre. Fru Grimstrup ejer ogsaa Nabogaarden, som bestyres af Ejgil Holm Nielsen og Sønnen Peter, der ogsaa bestyrer Gaarden her for sin Mor.

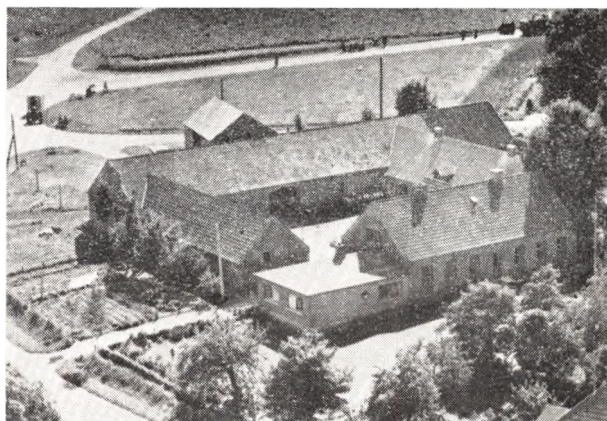

HANSEN, HANS CHR., Gaardejer,

»Søndergaard«, Kalhave, Uldum,
er født her paa Gaarden 3. 4. 1913. Forældre: Hans Madsen Hansen og Hustru Nielsine Katrine, f. Christensen. Hans Chr. Hansen er gift med Elly, f. Pedersen Høj i Horsum ved Ramsing 13. 11. 1919. Forældre: Chr. Pedersen Høj og Hustru Karoline, f. Ibsen. I Ægteskabet er 3 Børn: Vera 7. 4. 1943, Anders 31. 7. 1948 og Jørgen 12. 1. 1952. Hans Chr. Hansen overtog i 1941 Gaarden Matr. Nr. 12a m. fl. efter sin Far, der havde ejet den siden ca. 1906 og da overtaget den efter sin Far. Gaarden har siden ca. 1834 været i Slægtens Eje. Arealet er 54 Tdr. Ld. og normal Besætning 20 Køer plus Opdræt, Traktor og ca. 50 Svin. Ejds. 125.000 Kr. Stuehuset er opført 1912, Laden 1913, Kostalden 1929 og Aftægtshuset 1949, Stald og Svinestald er meget ældre, men moderniserede i 1945.

HANSEN, HENRY, Gaardejer,

»Jakobslund«, Flemming,
er født i Vreilev 31. 1. 1905. Forældre: Ole Hansen og Hustru Marie, f. Pedersen. Henry Hansen er gift med Carla, f. Jensen i Horsens 7. 1. 1905. Forældre: Mikael Jensen og Hustru Marie, f. Hartvigsen. I Ægteskabet er 3 Børn: Niels Micael 25. 4. 1938, Britta Marie 5. 5. 1941 og Bodil Helene 3. 10. 1942. Henry Hansen købte i 1957 Gaarden Matr. Nr. 2a og 1b m. fl. af Emil Wäben, der havde ejet den ca. 30 Aar. Arealet er 42 Tdr. Ld. og normal Besætning 16 Køer plus Opdræt, 1 Hest, Traktor, 3 Søer og 30 Svin. Ejds. 100.000 Kr. Stuehuset er opført 1905, mens Udbygningerne er meget ældre, men siden blevet omforandrede. Tidligere har Hansen i 19 Aar ejet en Gaard i Korning Sogn.

HANSEN, VILHELM, Gaardejer,

»Baunbjerggaard«, Kalhave, Uldum,
er født her paa Gaarden 30. 4. 1904. Forældre: Jesper Hansen og Hustru Katrine, f. Sørensen. Vilhelm Hansen overtog ca. 1938 Gaarden Matr. Nr. 7a m. fl. efter sin Far, der overtog den 1897 efter sin Svigerfar. Gaarden har gennem mange Generationer været i Slægtens Eje. Arealet er 75 Tdr. Ld. og normal Besætning 22 Køer plus Opdræt, 4 Heste, Traktor, 1 So og ca. 50

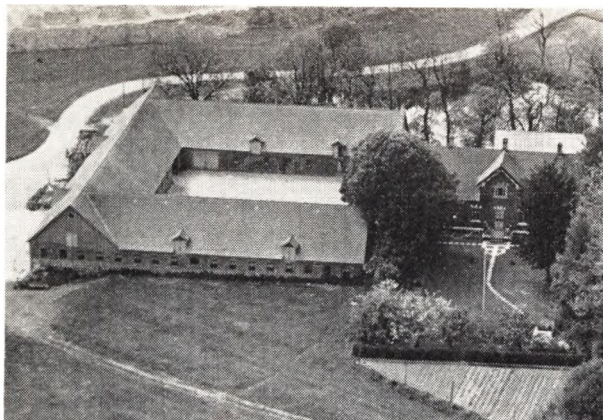

Svin. Ejds. 173.000 Kr. Stuehuset er opført 1911, Hestestalden 1899, Lade og Kostald 1925.



niscret sidst i 1958, Lade og Svinehus 1956 og Kostalden 1957.



HENRIKSEN, ANDERS, Arbejdsmand,
Hornborg, Flemming,
er født i Resdal v. Silkeborg 21. 1. 1899. Forældre: Jørgen Henriksen og Hustru Dorthea, f. Hermansen. Anders Henriksen er gift med Helga, f. Pedersen i Uldum 27. 12. 1909. I Ægteskabet er 2 Børn: Inger 15. 12. 1939 og Ove 29. 3. 1942. Anders Henriksen købte i 1954 Ejendommen Matr. Nr. 32d af Johannes Hedegaard, der havde købt den af Nyborg. Arealet er ca. 3 Tdr. Ld. og der er ingen Besætning, da Jorden er solgt til Johs. Hedegaard. Ejds. 14.000 Kr. Bygningerne er meget gamle, men blevet helt omforandrede. Tidligere har Henriksen ejet 3—4 andre Ejendomme.

IVERSEN, HARALD, Gaardejer,
Hornborg, Flemming,
er født i Thyrsted 9. 8. 1918. Forældre: Niels Iversen og Hustru Kristiane. Harald Iversen er gift med Carla, f. Pedersen i Stenderup 11. 8. 1920. Forældre: Karl Pedersen og Hustru Marie, f. Hansen. Ægteskabet er 1 Barn: Niels Carl 25. 9. 1952. Harald Iversen købte i 1948 Gaarden Matr. Nr. 8a af Karl Sommer, hvis Slægt den havde tilhørt i mange Aar. Arealet er 39 Tdr. Ld. og normal Besætning 17 Køer plus Opdræt, Traktor, 11 Søer og 50 Svin. Ejds. 100.000 Kr. Stuehuset er ca. 100 Aar gammelt, men blevet helt omforandret og moder-

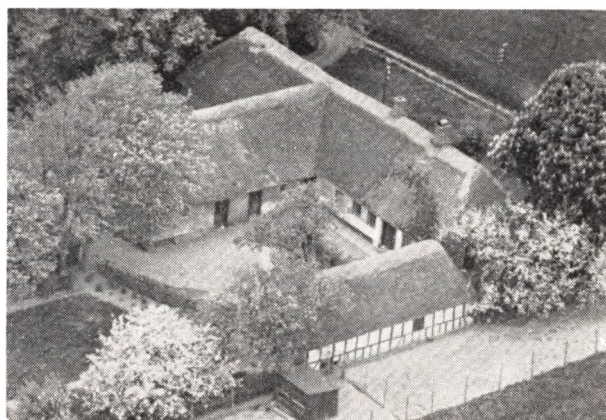

HERMANSEN, HERMAN, Gaardejer,
Hornborg Østermark, Flemming,
er født i Hedensted 2. 12. 1885. Forældre: Mads Hermansen og Hustru Karen, f. Madsen. Herman Hermansen købte i 1925 Ejendommen Matr. Nr. 10b af sin Far, der havde købt den i 1889. Arealet er 10 Tdr. Ld. og normal Besætning 7 Køer plus Opdræt, 2 norske Heste, 2 Søer og 10 Svin. Ejds. 36.000 Kr. Bygningerne er opført 1867, men er siden tilbyggede, bl. a. Laden ca. 1905.

JENSEN, BERTEL JUUL, Gaardejer,
»Abildballe«, Hornborg, Flemming,
er født her paa Gaarden 22. 5. 1924. Forældre: Jens Jørgen Jensen og Hustru Elisabeth, f. Juul. Bertel Juul Jensen er gift med Erna, f. Sørensen i Kousted 30. 9. 1930. Forældre: Ejnar Sørensen og Hustru Karen, f. Kristensen. I Ægteskabet er 1 Barn: Peter Juul 18. 2. 1957. Bertel Juul Jensen overtog i 1955 Gaarden Matr. Nr. 14a m. fl. efter sin Far, der købte den i 1913 af Ditlevsen. Tidligere har Ebberlund ejet den mange Aar. Arealet er 100 Tdr. Ld. og normal Besætning 28 Køer plus Opdræt, 2 Heste, 2 Traktorer, 28 Søer og ca. 200 Svin. Ejds. 253.000 Kr. Lade, Kostald og Heste-



stald er opført 1917, Stuehuset 1924, Svinestalden 1930 og Maskinhus m. m. 1934.

JENSEN, MORTEN, Gaardejer,

»Lindegaard«, Kalhave, Uldum,
er født i Sognet 18. 3. 1894. Forældre: Jens Jensen og Hustru Kirstine, f. Mortensen. Morten Jensen er gift med Ane, f. Mikkelsen her paa Gaarden 8. 3. 1893. Forældre: Sejer Mikkelsen og Hustru Johanne. I Ægteskabet er 5 Børn: Sejer 5. 9. 1925, Jens 26. 11. 1927, Johannes 27. 4. 1932, Viggo 16. 11. 1933 og Johanne Kirstine 18. 3. 1936. Morten Jensen overtog i 1924 Gaarden Matr. Nr. 9a efter sin Svigerfar, der overtog den i 1893 efter sin Far. Gaarden har gennem mange Aar været i Slægtens Eje. Arealet er 27 ha og normal Besætning 20 Køer plus Opdræt, Traktor, 9 Søer, 1 Orne og 45 Svin. Ejds. 135.000 Kr. Stuehuset er ca. 90 Aar gammelt, mens Kostalden er opført 1930, Laden 1951 og Svinehuset 1951. Jensen har gennem Aarene haft forskellige Tillidshverv i Sognet.

**JENSEN, THOMAS, Boelsmand,
Hornborg gl. Mark, Flemming,**

er født her paa Ejendommen 22. 4. 1893. Forældre: Peder Jensen og Hustru Anna, f. Thomsen. Thomas Jensen overtog i 1929 Ejendommen Matr. Nr. 3b efter sin Far, der havde overtaget den efter sin Svigerfar, som ejede den i 45 Aar. Arealet er 12 Tdr. Ld. og normal Besætning 6 Køer plus Opdræt, 1 Hest, Traktor, 2 Søer og 20 Svin. Ejds. 34.000 Kr. Stuehus og Lade er ca. 100 Aar gamle, men blevet moderniserede, Ko- og Svinestald er opført 1930 og Stuehuset er i 1934 tilbygget.

**JESPERSEN, JOHN, Gaardejer,
»Onsballegaard«, Haurum, Flemming,**

er født i Klakring 21. 12. 1902. Forældre: Kresten Jespersen og Hustru Maren, f. Nielsen. John Jespersen er gift med Stine, f. Skovsten i Lild 13. 5. 1907. Forældre: Karl Skovsten og Hustru Ingeborg, f. Breum. I Ægteskabet er 5 Børn: Arne 9. 11. 1937, Karl Kresten f. 1939, Aage 7. 10. 1941, Ingeborg 12. 4. 1945 og Maren 16. 4. 1948. John Jespersen købte i 1936 Gaarden Matr. Nr. 12a af sin Far, der købte den i 1913 af Bernt Pedersen. Arealet er 39 Tdr. Ld. og normal Besætning 15 Køer plus Opdræt, Traktor, 5 Søer og ca. 50 Svin.

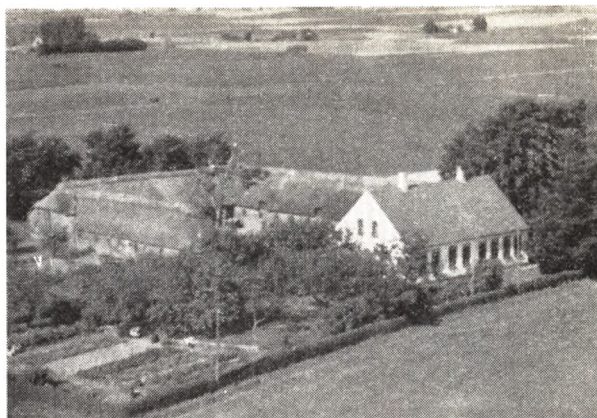

Ejds. 80.000 Kr. Stuehuset er opført 1909, mens de øvrige Bygninger er noget ældre, men blevet moderniserede.



JUUL, ALFRÆD, Gaardejer,

»Bolettelund«, Hornborg, Flemming,
er født i Juulsgaard, Kalhave, 30. 7. 1899. Forældre: Anders Pedersen Juul og Hustru Karen Marie, f. Sørensens. Alfred Juul er gift med Anna, f. Jespersen i Klakring 18. 1. 1899 og død 29. 8. 1956. Forældre: Kresten Jespersen og Hustru Maren, f. Nielsen. I Ægteskabet var 3 Børn: Anders 25. 2. 1930, Kresten 13. 3. 1933 og Gunnar 7. 3. 1939. Alfred Juul købte i 1927 Gaarden Matr. Nr. 32a og 20d af Chr. Jensen Christensen, der havde ejet den mange Aar. Arealet er 23½ Tdr. Ld. og normal Besætning 9 Køer plus Opdræt, Traktor, 7 Søer og 10 Svin. Ejds. 47.000 Kr. Laden er opført 1956, mens de øvrige Bygninger er meget ældre, men blevet omforandrede.

**JØRGENSEN, HANS P., Boelsmand,
Haurum, Flemming,**

er født i Haldrup 10. 4. 1911. Forældre: Rasmus Jørgensen og Hustru Mathilde, f. Larsen. Hans P. Jørgensen er gift med Dagmar, f. Nielsen i Lille Dalby 9. 1. 1911. Forældre: Niels P. Nielsen og Hustru Oline, f. Olsen. I Ægteskabet er 3 Børn: Bodil 5. 2. 1942, Niels Chr. 7. 6. 1950 og Jens Ulrik 28. 12. 1953. Hans P. Jørgensen købte i 1939 Ejendommen Matr. Nr. 4c og 2g af Harald Hansen, som var født her. Arealet er 9 Tdr. Ld. og normal Besætning 6 Køer plus Opdræt, Traktor, 2 Søer og 10 Svin, men for Tiden drives Ejendom-

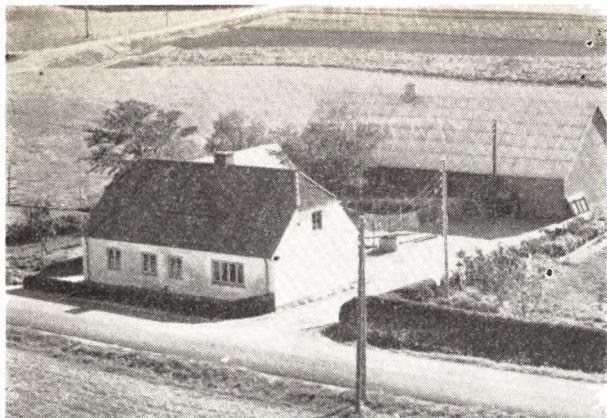

men kvægløs. Ejds. 29.000 Kr. Kostalden er opført 1930, mens de øvrige Bygninger er meget ældre, men blevet omforandrede og moderniserede.

JØRGENSEN, SVEND, Hønseriejer,

Enghave Hønseri, Hornborg, Flemming, er født her paa Gaarden 30. 6. 1926. Forældre: Aksel V. Jørgensen og Hustru Johanne, f. Jensen. Svend Jørgensen er gift med Ester, f. Jensen i Horsens 14. 2. 1933. Forældre: Kresten T. Jensen og Hustru Ellen, f. Nielsen. I Ægteskabet er 2 Børn: Vivi 27. 8. 1957 og Hanne 2. 10. 1958. Svend Jørgensen overtog i 1942 Ejendommen Matr. Nr. 9d og 9f efter sin Fars Død, og Jørgensens Far havde købt den i 1926 af Martin Bang. Arealet er 3 Tdr. Ld. og normal Besætning er 3 Køer plus Opdræt, 2 Søer og 3 Svin, men der findes for Tiden ingen Besætning, da der kun drives Hønseri med ca. 600 Høns og 2000 Kyllinger. Ejds. 31.000 Kr. Bygningerne er meget gamle, men er blevet tilbyggede og moderniserede, bl. a. er der i 1952 bygget Hønseshus og i 1957 nyt Stuehus. Jørgensens Far var i 11 Aar Formand for Husmandsforeningen.

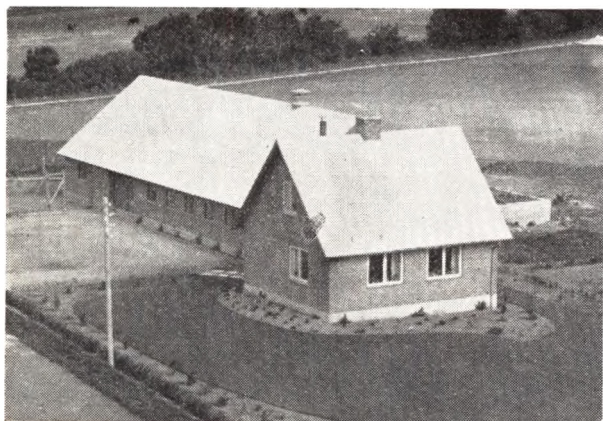

KLAUSEN, HANS JUHL, Gaardejer,
»Lille Juhlsgaard«, Kalhave, Uldum, er født i Vindelev Langskov 3. 8. 1929. Forældre: Klaus Klausen og Hustru Stinne, f. Pedersen. Hans Juhl Klausen er gift med Karen Margrethe, f. Andersen i Rask Mølle, Hvirring, 29. 10. 1930. Forældre: Ejnar Andersen og Hustru Marie, f. Jensen. I Ægteskabet er 2 Børn: Erik Juhl 26. 9. 1952 og Bodil Juhl 3. 2. 1958.

Hans J. Klausen købte i 1952 Jorden Matr. Nr. 20i, som blev udstykket fra Juhlsgaard i Kalhave med 15 Tdr. Ld. Normal Besætning er 8 Køer plus Opdræt, Traktor, 3 Søer og 10 Svin. Ejds. 46.000 Kr. Bygningerne er opført 1952.



KNUDSEN, JENS REGNAR, Gaardejer,

»Teglsminde«, Kalhave, Uldum, er født her paa Gaarden 22. 12. 1920. Forældre: Niels Peter Knudsen og Hustru Maren, f. Pedersen. Jens Regnar Knudsen er gift med Irene, f. Poulsen i Uldum 8. 12. 1928. Forældre: Jørgen Poulsen og Hustru Mildred, f. Henriksen. I Ægteskabet er 3 Børn: Svend Aage 20. 28. 1951, Sonja 13. 10. 1954 og Solveig 25. 6. 1957. Jens Regnar Knudsen overtog i 1952 Gaarden Matr. Nr. 18 m. fl. efter sin Far, der havde købt den i 1902 af Anders Hansen. Arealet er 19 ha og normal Besætning 15 Køer plus Opdræt, 2 Heste, 4 Søer og 40 Svin. Ejds. 73.500 Kr. Udbygningerne er opført 1910, Stuehuset ca. 1890, mens Hønseshus m. m. er tilbygget senere.

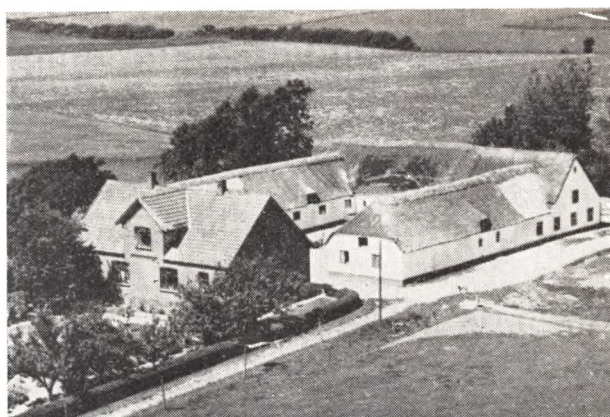

KNUDSEN, POUL, Gaardejer,

»Anesminde«, Haurum, Flemming, er født i Føvling 2. 8. 1926. Forældre: Knud Knudsen og Hustru Elise, f. Johansen. Poul Knudsen er gift med Lis, f. Conradsen i Hanning 22. 6. 1932. Forældre: Valdemar Conradsen og Hustru Ellen, f. Smidt. I Ægteskabet er 1 Barn: Knud 10. 9. 1958. Poul Knudsen købte i 1955 Gaarden Matr. Nr. 14q af Hans Zacho

Rasmussen, som var født her. Arealet er i Dag 22½ Tdr. Ld., men var før større, da der er frasolgt 14 Tdr. Ld. i 1955. Normal Besætning er 11 Køer plus Opdræt, 2 Heste, 5 Søer og 20 Svin. Ejds. 52.000 Kr. Stuehuset er opført 1916, mens de øvrige Bygninger er ældre, men blevet moderniserede.

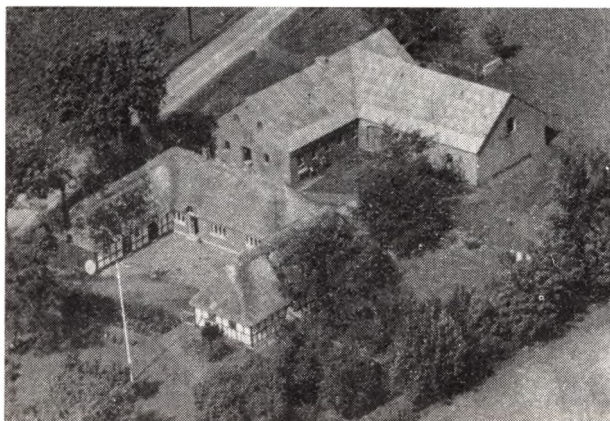

KRAGH, Egon, Gaardejer,
»Bikuben«, Flemming,

er født i Karlby ved Gernaa 12. 7. 1923. Forældre: Karl Kragh og Hustru Marie, f. Sørensen. Egon Kragh er gift med Gerda, f. Møller Pedersen her paa Gaarden 10. 7. 1927. Forældre: Alfred Pedersen og Hustru Kirstine, f. Møller. Egon Kragh overtog i 1955 Gaarden Matr. Nr. 13b m. fl. efter sine Svigerforældre, der havde købt den i 1933 af Digteren Sigurd Elkjærs Svigermoder, som havde haft den i mange Aar. Arealet er 18 Tdr. Ld. og normal Besætning 9 Køer plus Opdræt, 2 Heste, 2 Søer og 12 Svin. Ejds. 47.000 Kr. Stuehuset er meget gammelt, men omforandret, Kostald og Lade opført 1936 og Maskinhuset ca. 1953.

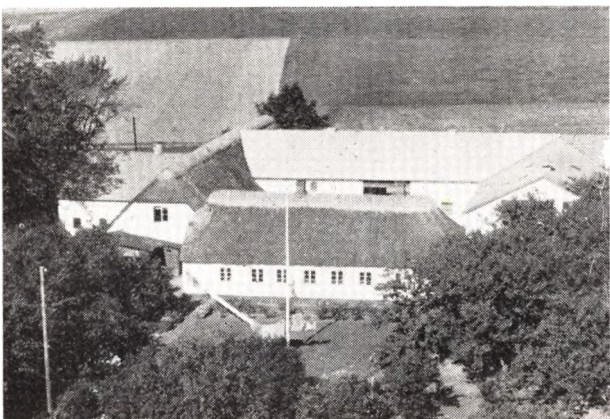

LAURSEN, GUNNAR, Gaardejer,
»Aagaard«, Hornborg, Flemming,

er født her paa Gaarden 15. 9. 1923. Forældre: Niels Laursen og Hustru Karen, f. Mortensen. Gunnar Laursen er gift med Inger, f. Schmidt i Jernvedlund 5. 4. 1927. Forældre: Martin Schmidt og Hustru Ester, f. Rahr. I Ægteskabet er 2 Børn: Niels 6. 11. 1954 og Erik

8. 5. 1956. Gunnar Laursen overtog i 1954 Gaarden Matr. Nr. 4b m. fl. efter sin Far, der havde købt den i 1918 af Chr. Frederiksen. Arealet er 16½ Td. Ld. og normal Besætning 10 Køer plus Opdræt, Traktor, 10 Søer og 25 Svin. Ejds. 64.000 Kr. Stuehus og Kostald er ældre, mens Laden er opført 1933, Vognport, Høsehus m. m. 1950 og Svinehuset 1951.

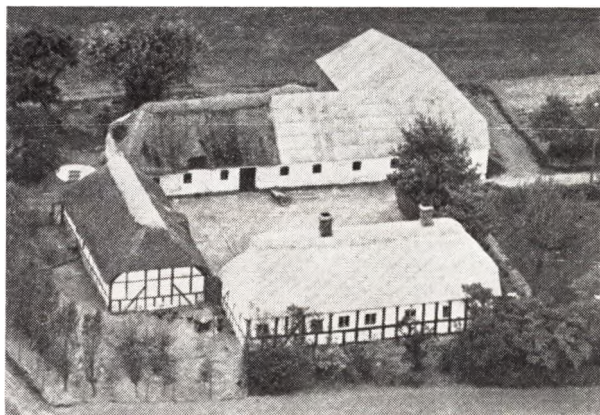

LAURSEN, VERNER, Gaardejer,
Hornborg Østermark, Flemming,

er født her paa Gaarden 25. 9. 1927. Forældre: Jørgen Laursen og Hustru Dagny, f. Pihl. Verner Laursen er gift med Karen, f. Andersen i Merring 11. 10. 1929. Forældre: Ivar Andersen og Hustru Anna, f. Laursen. I Ægteskabet er 1 Barn: Kirsten 13. 4. 1958. Verner Laursen overtog i 1956 Gaarden Matr. Nr. 26r m. fl. efter sin Far, der købte den ca. 1925 af Hans Jensen. Arealet er 15 Tdr. Ld. og normal Besætning 6 Køer plus Opdræt, 2 Heste, 4 Søer og 6 Svin. Ejds. 20.000 Kr. Bygningerne er meget gamle, men blevet omforandrede, bl. a. er Kostald og Lade tilbyggede i 1934.

LUND, SEJER, Gaardejer,
Rask Mølle,

er født her paa Gaarden 12. 2. 1907. Forældre: Mikkel Lund og Hustru Sofie, f. Pedersen. Sejer Lund er gift med Astrid, f. Therkelsen i Boring 12. 9. 1908. Forældre: Jens Therkelsen og Hustru Ane, f. Jensen. I Ægteskabet er 2 Børn: Gerda 8. 5. 1934 og Tage 29. 3. 1936. Sejer Lund overtog i 1947 Gaarden Matr. Nr. 17b m. fl. efter sin Far, der overtog den i 1904. Gaarden har gennem 3 Generationer været i Slægtens Eje. Arealet er 11 ha og normal Besætning 10 Køer plus Opdræt, Traktor, 4 Søer og 20 Svin. Ejds. 56.000 Kr. Laden er opført 1898, Kostalden 1901, Stuehuset 1904, Svinehuset 1914 og Høsehuset 1951. Tidligere har Lund i 15 Aar ejet en Gaard i Hatting Sogn.

MADSEN, JOHANNES, Gaardejer,
»Ribegaard«, Kalhave, Uldum,

er født i Nørup 7. 7. 1914. Forældre: John Madsen og Hustru Kirstine, f. Jørgensen. Johannes Madsen er gift med Inger Kirstine, f. Therkelsen her paa Gaarden 13. 2. 1916. Forældre: Therkel Therkelsen og Hustru Petrea. I Ægteskabet er 4 Børn: Kirsten 24. 7. 1944, Therkel og Tea Margrethe 9. 1. 1947 og Birgit 9. 5. 1957. Johannes Madsen overtog i 1951 Gaarden Matr. Nr. 3a efter sin Svigerfar, som havde overtaget den

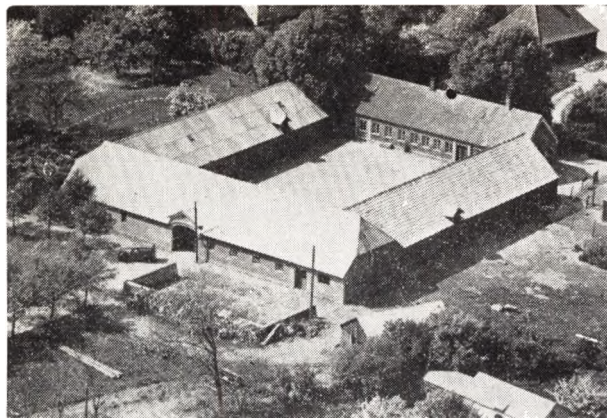

efter sin Far. Gaarden har gennem mange Aar været i Slægtens Eje. Arealet er 68 Tdr. Ld. og normal Besætning 20 Køer plus Opdræt, Traktor, 8 Søer og ca. 60 Svin. Ejds. 138.000 Kr. Stuehuset er opført ca. 1816, Hestestald, Svinehus m. m. 1916, Kostalden 1887. Tidligere har Madsen i 11 Aar ejet en Gaard i Korning Sogn.

MORTENSEN, VAGN, Gaardejer,
»Damgaard«, Hornborg, Flemming,

er født her paa Gaarden 2. 5. 1923. Forældre: Morten Mortensen og Hustru Laura, f. Daggaard. Vagn Mortensen er gift med Anna, f. Christensen i Haurum 13. 1. 1925. Forældre: Sigvald Christensen og Hustru Metha. I Ægteskabet er 2 Børn: Morten 23. 4. 1952 og Anders 2. 6. 1954. Vagn Mortensen overtog i 1950 Gaarden Matr. Nr. 5a efter sin Far, der havde ejet den i 54 Aar. Gaarden har i 5 Generationer været i Slægtens Eje. Arealet er ca. 40 Tdr. Ld. og normal Besætning 16 Køer plus Opdræt, Traktor og 50 Svin. Ejds. 47.000 Kr. Kostalden er opført 1928, Laden 1956, mens de øvrige Bygninger er meget ældre.

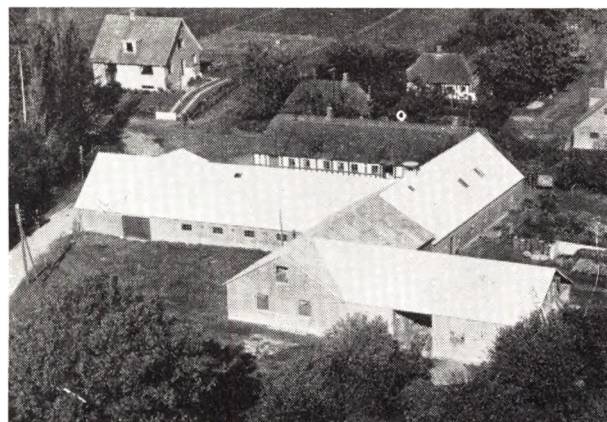

MØLLER, FRODE, Gaardejer,
»Kjærgaard«, Hornborg, Flemming,

er født her paa Gaarden 8. 10. 1914. Forældre: Hans P. Møller og Hustru Ane, f. Bie. Frode Møller er gift med Marie, f. Hansen i Boring 19. 7. 1919. Forældre: Niels Hansen og Hustru Olga, f. Olsen. I Ægteskabet er 4 Børn: Hans Peter 11. 8. 1943, Anne Marie 5. 2. 1945, Ellen Margrethe 14. 2. 1946 og Bodil 17. 2. 1950. Frode Møller overtog i 1942 Gaarden Matr. Nr. 23a m. fl. efter

sin Far, der overtog den i 1907 efter sin Far. Gaarden har været i Slægtens Eje fra ca. 1721. Arealet er 22 ha, hvoraf Møller har tilkøbt de 6 ha i 1954. Normal Besætning er 12 Køer plus Opdræt, Traktor, 20 Søer og 100 Svin. Ejds. 116.000 Kr. Stuehuset er ældst og fra det 17. Aarhundrede, men ellers er Bygningerne ombyggede i Tiden 1942—58. Møller er Medlem af Menighedsraadet.

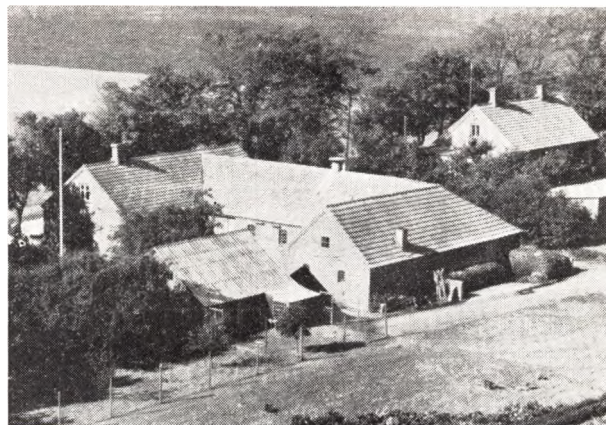

NIELSEN, HANS, Husmand,

Hornborg Østermark, Flemming,
er født i Horsens 11. 1. 1917. Forældre: Niels P. Nielsen og Hustru Klausine, f. Christiansen. Hans Nielsen er gift med Anna, f. Brejnbjerg Pedersen her paa Ejendommen 16. 3. 1915. Forældre: Hans Brejnbjerg Pedersen og Hustru Kirstine, f. Henriksen. I Ægteskabet er 1 Barn: Lorents Børge Brejnbjerg 23. 9. 1938. Hans Nielsen købte i 1947 Ejendommen Matr. Nr. 21e af sine Svigerforældre, der købte Jorden i 1911, som blev udstykket fra Peter Sørensens Gaard i Hornborg. Arealet er 9½ Td. Ld. og normal Besætning 4 Køer plus Opdræt, 2 Heste og 4 Søer. Ejds. 32.000 Kr. Bygningerne er opført 1911, men siden er tilbygget Østerhus og Høsehus. Hans Nielsen har tillige i 25 Aar været Hjemmeslagter.

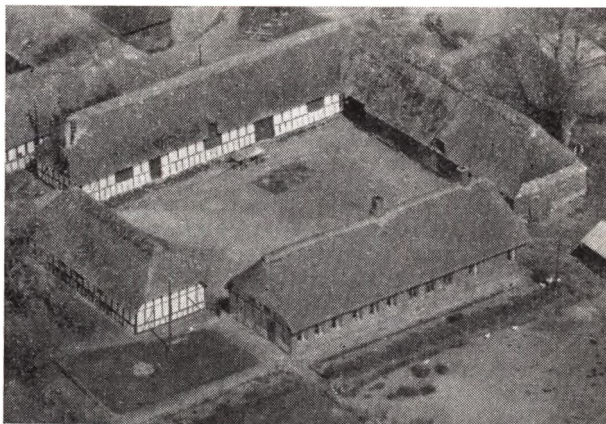

OLESEN, VIGGO, Gaardejer,

Hornborg, Flemming,
er født her paa Gaarden 25. 10. 1916. Forældre: Valdemar Olesen og Hustru Kirstine, f. Jakobsen. Viggo Olesen er gift med Elvira, f. Nygaard i Bullerup 1. 2. 1925. Forældre: Niels Nielsen og Hustru Lydia, f. Rasmus-

sen. I Ægteskabet er 1 Barn: Anni 3. 4. 1943. Viggo Olesen overtog i 1956 Gaarden Matr. Nr. 17a m. fl. efter sin Far, der købte den i 1904 af Thomas Laursen, der havde købt den af Laurs Sørensen. Arealet er 40 Tdr. Land og normal Besætning 14 Køer plus Opdræt, Traktor, 8 Søer og 30 Svin. Ejds. 46.600 Kr. Laden er opført 1958 mens de øvrige Bygninger er meget ældre men blevet tilbyggede. Olesen havde haft Gaarden i Forpagtning i 8 Aar før han overtog den.



PETERSEN, HANS, Gaardejer,
»Thorsvang«, Haurum, Flemming,

er født i Borring 9. 11. 1901 og død 25. 11. 1977. Forældre: Carl P. Petersen og Hustru Jørgine, f. Jørgensen. Hans Petersen var gift med Anna, f. Hansen i Klovborg 9. 11. 1903. Forældre: Jørgen Holst Hansen og Hustru Katrine, f. Nielsen. I Ægteskabet er 3 Børn: Jørgen Holst 4. 6. 1930, Karl Holst 24. 4. 1932 og Aase Katrine 11. 1. 1934. Hans Petersen købte i 1929 Gaarden Matr. Nr. 5g af Søren Mortensen (Gram), der havde ejet den mange Aar. Arealet er 11 Tdr. Land. Arealet er 11 Tdr. Land og normal Besætning 6 Køer plus Opdræt, 1 Hest, 3 Søer og der fedes ca. 30 Svin aarlig. Ejds. 29.000 Kr. Hønsehus og Kornmagasin er opført 1942, mens de øvrige Bygninger er meget ældre, men siden moderniseret, bl. a. Kostalden 1938. Sønnen Karl bestyrer Ejendommen for sin Mor.

PEDERSEN, JENS CHR., Gaardejer,
»Kastaniehøj«, Hornborg, Flemming,

er født her paa Gaarden 18. 4. 1926. Forældre: Thorvald Petersen og Hustru Martha, f. Hunderup. Jens Chr. Petersen er gift med Grethe, f. Hansen i Ringe paa Fyn 15. 5. 1925. Forældre: Karl Hansen og Hustru Anna, f. Pedersen. Jens Chr. Pedersen overtog 1. 10. 1947 Gaarden Matr. Nr. 11b m. fl. efter sin Far, der havde ejet den i 28 Aar. Arealet er 8,08 ha og normal Besætning 7 Køer plus Opdræt, Traktor, 3 Søer og 20 Svin. Ejds. 46.000 Kr. Bygningerne er meget gamle, men er blevet moderniserede og tilbyggede, Kostalden ca. 1932 og Svinehus m. m. er tilbygget i 1952.

PEDERSEN, VIGGO, Gaardejer,
»Bøgegaarden«, Kalhave, Uldum,

er født i Sindbjerg 31. 8. 1900. Forældre: Hans Møller Pedersen og Hustru Kristiane, f. Christensen. Viggo Pedersen er gift med Mette, f. Skovgaard Juul i Kalhave 9. 4. 1905. Forældre: Chr. Juul og Hustru Marie,



f. Olsen. I Ægteskabet er 1 Barn: Kaj Juul 12. 9. 1931. Viggo Pedersen købte i 1949 Gaarden Matr. Nr. 8b m. fl. af Godtfred Pedersen, der havde ejet den i 12 Aar. Arealet er 25 Tdr. Land og normal Besætning 10 Køer plus Opdræt, 2 Heste, 2 Søer og 20 Svin. Ejds. 56.000 Kr. Stuehuset er opført 1909, Laden 1927 mens de øvrige Bygninger er meget ældre. Tidligere har Pedersen i ca. 20 Aar ejet »Saksballegaard« Matr. Nr. 3b.

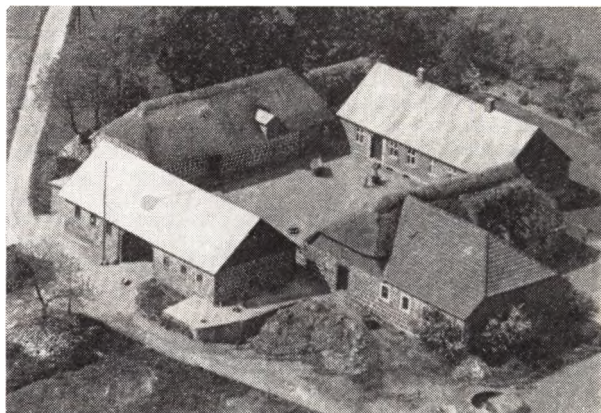

POULSEN, KRISTIAN, Gaardejer,
Kalhave, Uldum,

er født her paa Gaarden 30. 11. 1905. Forældre: Søren Poulsen og Hustru Ane, f. Olsen. Kristian Poulsen er gift med Anna, f. Hedegaard Pedersen i Stobberup, Løsning 18. 12. 1911. Forældre: Karl Hedegaard Pedersen og Hustru Nielsine, f. Therkelsen. I Ægteskabet er 2 Børn: Søren 26. 3. 1945 og Karin 30. 6. 1947. Kristian Poulsen overtog i 1936 Gaarden Matr. Nr. 21 m. fl. efter sin Far, der købte den ca. 1892. Arealet er 25 Tdr. Land og normal Besætning 12 Køer plus Opdræt, 2 Heste, 4 Søer og 40 Svin. Ejds. 65.000 Kr. Bygningerne er meget gamle men ombyggede 1956—58.

RASMUSSEN, EJNER, Gaardejer,
»Flemminggaard«, Flemming,

er født i Klovborg 20. 3. 1915. Forældre: Rasmus P. Rasmussen og Hustru Signe, f. Madsen. Ejner Rasmussen er gift med Thyra, f. Ebsen i Aarhus 12. 12. 1920. Ejner Rasmussen er gift med Thyra, f. Ebsen i Aarhus 12. 12. 1920. I Ægteskabet er 4 Børn: Jens P. Ladegaard 19. 8. 1941, Jørgen Ladegaard 20. 5. 1945, Søren Ladegaard 1. 1. 1949 og Lene Ladegaard 31. 10. 1955. Ejner Ras-

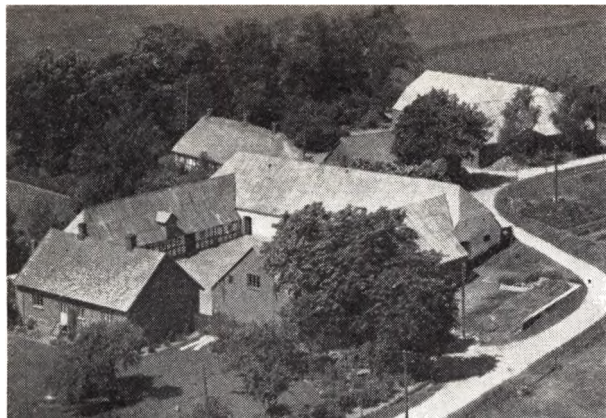

mussen købte 1. 9. 1947 Gaarden Matr. Nr. 1a m. fl af sine Svigerforældre, der købte den i 1913 af Jens Møller som havde haft den ca. 4 Aar. Arealet er 35 Tdr. Land man var før større, da Ladegaard solgte 11 Tdr. Land i 1930. Normal Besætning er 15 Køer plus Opdræt, Traktor og 13 Søer. Ejdsks. 91.000 Kr. Stuehuset er opført 1910, Kostalden 1930, mens Lade og Svinehus er ca. 100 Aar gammelt men siden moderniseret. Rasmussen havde før haft Gaarden i Forpagtning i ca. 8 Aar inden han overtog den.

RASMUSSEN, GUDMUND, Gaardejer,
»Nyvang«, Haurum, Flemming,

er født her paa Gaarden 25. 9. 1917. Forældre: Peder Rasmussen og Hustru Dagny, f. Pedersen. Gudmund Rasmussen er gift med Herdis, f. Damgaard Madsen i Hviring 6. 6. 1921. Forældre: Mads Chr. Madsen og Hustru Marie, f. Damgaard Frandsen. I Ægteskabet er 3 Børn: Jesper 29. 3. 1945, Jytte 14. 8. 1946 og Arne 10. 5. 1948. Gudmund Rasmussen overtog i 1943 Gaarden Matr. Nr. 19 m. fl. efter sin Far, der byggede den i 1916 paa Jord udstykket fra 2 Ejendomme. Arealet er 52 Tdr. Land og normal Besætning 16 Køer plus Opdræt, 2 Heste, Traktor, 4 Søer, og der fedes ca. 100 Svin aarlig. Ejdsks. 120.000 Kr. Bygningerne er opført 1916 paa nær Høsehuse og Kyllingehuse som er bygget senere.

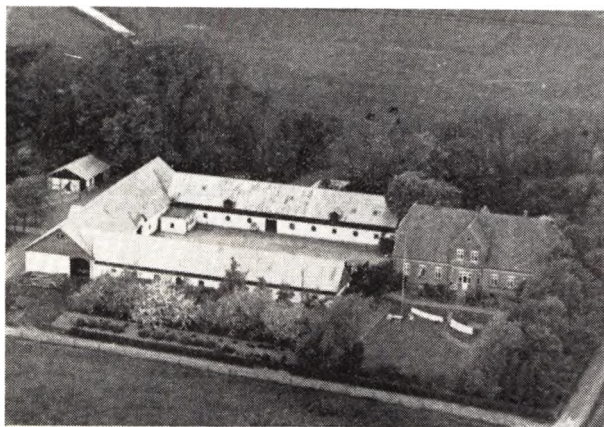

SKIBSTED, CHR., Gaardejer,
Haurum, Vestergaard, Uldum,
er født i Ø. Snede 12. 6. 1887. Forældre: Søren Skibsted og Hustru Marie, f. Olsen. Chr. Skibsted er gift

med Johanne, f. Kring i St. Velling 28. 11. 1895. Forældre: Johannes Kring og Hustru Anna, f. Sørensen. I Ægteskabet er 4 Børn: Søren Christensen 9. 9. 1918, Gunnar 8. 4. 1926, Gerda Kring 11. 8. 1930 og Johannes Kring 31. 12. 1933. Chr. Skibsted overtog i 1917 Gaarden Matr. Nr. 3a efter sin Far, der købte den i 1892 af Jensen Eskesen, som havde ejet den mange Aar. I 1914 blev der udstykket 31 Tdr. Land herfra til Broderen Anton Skibsted, saa Arealet i Dag er 84 Tdr. Land. Normal Besætning er 20 Køer plus Opdræt, 3 Heste, Traktor, 25 Søer og 60 Svin. Ejdsks. 160.000 Kr. Stuehuset er opført 1924, og de øvrige Bygninger 1852 efter Brand, men siden der paalagt fast Tag og omforandret.



SKIBSTED, EJNER, Gaardejer,
»Grønnesgaard«, Haurum, Uldum,

er født her paa Gaarden 18. 7. 1926. Forældre: Anton Skibsted og Hustru Anna, f. Pedersen. Ejner Skibsted er gift med Aase Irene, f. Nørgaard i Viborg 2. 5. 1927. Forældre: Holger Nørgaard og Hustru Jensigne, f. Christensen. Ejner Skibsted overtog Gaarden Matr. Nr. 3b m. fl. efter sin Far, der byggede den i 1914 paa Jord udstykket fra Haurum Vestergaard, dog er der siden tilkøbt 3 Tdr. Land, saa Arealet i Dag er 34 Tdr. Land. Normal Besætning er 12 Køer plus Opdræt, 1 Hest, Traktor, 5 Søer og 25 Svin. Ejdsks. 54.000 Kr. Bygningerne er opført af Skibstedes Far i 1914 men siden tilbyggede og moderniserede. Fra Marken blev der i 1938 eksporteret mange Skærver.

SKOVGAARD, GUNNAR, Gaardejer,
»Søndergaard«, Flemming,

er født i Kalhave 3. 3. 1919. Forældre: Karl Skovgaard og Hustru Thyra, f. Therkelsen. Gunnar Skovgaard er gift med Inger, f. Højbjerg i Klaksmølle 5. 6. 1928. Forældre: Andreas Højbjerg og Hustru Karen, f. Hansen. I Ægteskabet er 2 Børn: Knud 4. 6. 1952 og Karen 15. 7. 1954. Gunnar Skovgaard købte i 1955 Gaarden Matr. Nr. 16a af Andreas Laursen, der havde ejet den ca. 25 Aar. Arealet er 30 ha og normal Besætning 18 Køer plus Opdræt, 2 Heste, Traktor, 10 Søer, og der fedes ca. 100 Svin aarlig. Ejdsks. 138.000 Kr. Stuehuset er opført ca. 1910, Lade og Kostald 1927-28 efter Brand. Inden Overtagelsen var Skovgaard i 5 Aar Forpagter af Gaarden for sin Onkel.

SKOVGAARD, KRISTEN, Gaardejer,

»Kalhve Skovgaard«, Uldum,
er født her paa Gaarden 30. 1. 1912. Forældre: Peter Juul Skovgaard og Hustru Ane Marie, f. Madsen. Kristen Skovgaard er gift med Ella, f. Pedersen i Hundslund 4. 10. 1927. Forældre: Valdemar Pedersen og Hustru Birgitte, f. Sørensen. I Ægteskabet er 2 Børn: Mette Kirstine 3. 12. 1956 og Mogens Peter 12. 3. 1958. Kristen Skovgaard overtog 1. 10. 1944 Gaarden Matr. 5a efter sin Far, der overtog den i 1910 sammen med sin Bror. Gaarden har i mange Aar været i Slægtens Eje og dens oprindelige Areal var paa 111 Tdr. Land, men der er udstykket herfra i 1910, saa Arealet i Dag kun er 40 Tdr. Land. Normal Besætning er 14 Køer plus Opdræt, 2 Heste, 7 Søer og 20 Svin. Ejds. 81.000 Kr. Bygningerne er meget gamle, men blevet tilbyggede, bl. a. er der i 1948 bygget Høsehus. Skovgaard har forskellige Tillidshverv i Sognet.

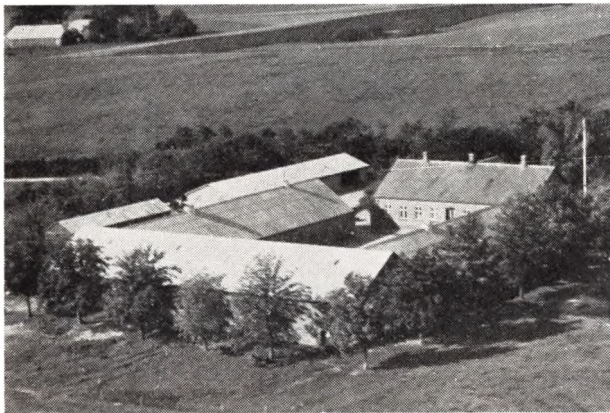

SKOVGAARD, SVEND, Gaardejer,

»Thyrasminde«, Kalhve, Uldum,
er født her paa Gaarden 6. 11. 1914. Forældre: Karl Skovgaard og Hustru Thyra, f. Therkelsen. Svend Skovgaard er gift med Kirsten, f. Petersen i Hornsyld 1. 10. 1927. Forældre: Emil Pedersen og Hustru Karen, f. Nielsen. I Ægteskabet er 2 Børn: Karen Anette 20. 12. 1954 og Birthe Thyra 22. 3. 1957. Svend Skovgaard overtog 1. 3. 1946 Gaarden Matr. Nr. 5h m. fl. efter sin Far, der byggede den i 1910 paa Jord udstykket fra »Skovgaard«. Arealet er 57 Tdr. Land og normal Besætning 20 Køer plus Opdræt, Traktor, 10 Søer og der fedes ca. 150 Svin aarlig. Ejds. 148.000 Kr. Bygningerne er opført 1910 paa nær Maskinhuset som er bygget 1951. Skovgaard er Medlem af Menighedsraadet.

SOMMER, KRISTEN, Gaardejer,

»Julsgaard«, Kalhve, Uldum,
er født i Honum, Hvirring 21. 9. 1913. Forældre: Søren Sommer og Hustru Rasmine, f. Rasmussen. Kristen Sommer er gift med Ingrid, f. Therkelsen i Vinding v. Vejle 1. 10. 1915 og død 27. 4. 1948. Forældre: Niels Therkelsen og Hustru Maren. I Ægteskabet er 2 Børn: Niels 9. 3. 1945 og Lis 17. 2. 1947. Kristen Sommer købte i 1953 Gaarden Matr. Nr. 20a m. fl. af Anna Thomsens Arvinger. Gaarden har været i Slægten Juls Eje ca. 300 Aar. Arealet er 58 Tdr. Land men var før større, da Sommer i 1953 solgte 20 Tdr. Land. Normal Besætning er 14 Køer plus Opdræt, Traktor og 100 Svin. Ejds. 86.000 Kr. Stuehuset er opført 1900 mens de ov-

rige Bygninger er ældre men blevet omforandrede, bl. a. er Hestestald lavet til Svinehus. Tidligere har Sommer i 13 Aar ejet en Gaard i Uldum Sogn.

SØRENSEN, HANS, Boelsmand,

Hornborg Østermark, Flemming,
er født her paa Ejendommen 13. 4. 1919. Forældre: Søren M. Sørensen og Hustru Kirstine, f. Therkelsen. Hans Sørensen er gift med Ebba, f. Aslak i Klakring 3. 9. 1921. Forældre: Peter Aslak og Hustru Karoline, f. Jensen. I Ægteskabet er 3 Børn: Henning 6. 4. 1947, Karsten 14. 7. 1948 og Birthe 19. 10. 1950. Hans Sørensen overtog 1. 1. 1946 Ejendommen Matr. Nr. 23b efter sin Far, der i 1912 købte Jorden som blev udstykket fra Mads Møllers Gaard i Hornborg. Arealet er 9 Tdr. Land og normal Besætning 5 Køer plus Opdræt, 2 Heste, 1 So og 10 Svin. Ejds. 34.000 Kr. Bygningerne er opført 1912 men i 1947 er der tilbygget Lade og i 1948 Høsehus, mens der i 1950 er tilbygget Stuehuset et Par Alen.

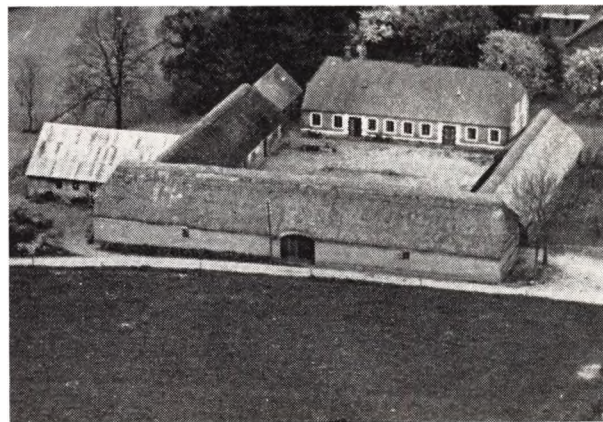

SØRENSEN, OVE, Gaardejer,

»Lindegaard«, Hornborg, Flemming,
er født her paa Gaarden 15. 4. 1928. Forældre: Søren Sørensen og Hustru Sigrid, f. Pedersen. Ove Sørensen er gift med Signe, f. Dencker Hansen i Hvirring 8. 11. 1929. Forældre: Chr. Hansen og Hustru Dagny, f. Dencker. Ove Sørensen overtog 1. 2. 1957 Gaarden Matr. Nr. 1a m. fl. efter sin Far, der overtog den i 1924 efter sin Far. Gaarden har siden ca. 1895 været i Slægtens Eje. Arealet er ca. 27 Tdr. Land og normal Besætning 10 Køer plus Opdræt, Traktor, ca. 10 Søer og ca. 40 Svin. Ejds. 71.000 Kr. Bygningerne er opført 1870, men siden tilbyggede og moderniserede. Sørensens Far har været Lægdsmand i ca. 35 Aar.

SØRENSEN, VIGGO, Gaardejer,

»Højvang«, Rask Mølle,
er født her paa Gaarden 2. 4. 1926. Forældre: Anders Sørensen og Hustru Line, f. Hansen. Viggo Sørensen er gift med Kirstine, f. Johansen i Skovby 3. 4. 1925. Forældre: Jens Johansen og Hustru Signe, f. Jensen. I Ægteskabet er 4 Børn: Anders 2. 1. 1951, Margit 30. 10. 1953, Birthe 20. 3. 1955 og Bent 11. 5. 1956. Viggo Sørensen overtog i 1957 Gaarden Matr. Nr. 6b m. fl. efter sin Forældre, der købte den i 1923. Arealet er 27 Tdr. Ld. og normal Besætning 12 Køer plus Opdræt, Traktor, 4 Søer og ca. 25 Svin. Ejds. 71.000 Kr. Bygningerne er opført i 1918, men siden tilbyggede, bl. a. er der bygget et nyt Udhus.

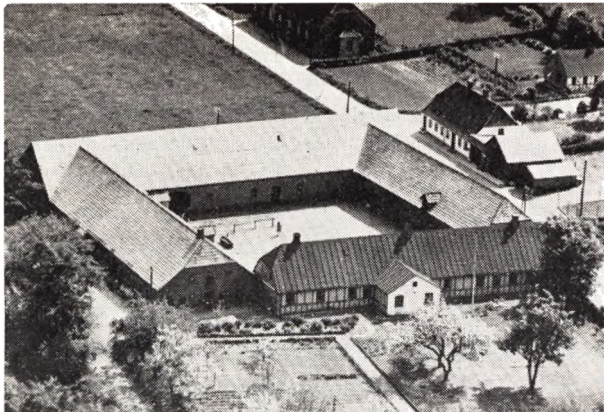

THERKELSEN, HANS PETER, Gaardejer,
»Elmegaard«, Kalhave, Uldum,

er født her paa Gaarden 19. 12. 1900. Forældre: Therkel Therkelsen og Hustru Poulina, f. Sommer. Hans P. Therkelsen er gift med Helga, f. Juul i Kalhave 20. 12. 1903. Forældre: Kresten Juul og Hustru Marie, f. Olsen. I Ægteskabet er 4 Børn: Therkel Juul 3. 9. 1929 og død 10. 1. 1930, Marie Juul 11. 1. 1931, Linna Juul 19. 12. 1932 og Therkel Juul 25. 8. 1938. Hans P. Therkelsen overtog 1. 11. 1928 Gaarden Matr. Nr. 6a m. fl. efter sin Far, der overtog den i 1898 efter sin Far. Arealet er 27 ha og normal Besætning 20 Køer plus Opdræt, 1 Hest, Traktor, 3 Søer og 45 Svin. Ejds. 132.000 Kr. Lade og Kostald er opført 1926, Hestestald m. m. 1900, mens Stuehuset er ældre, men blevet moderniseret. Siden 1936 har Therkelsen været Medlem af Sogneraadet samt Lægdsmand og andre Tillidshverv. Til Gaarden hører ogsaa et Aftægts hus, som er lejet ud.

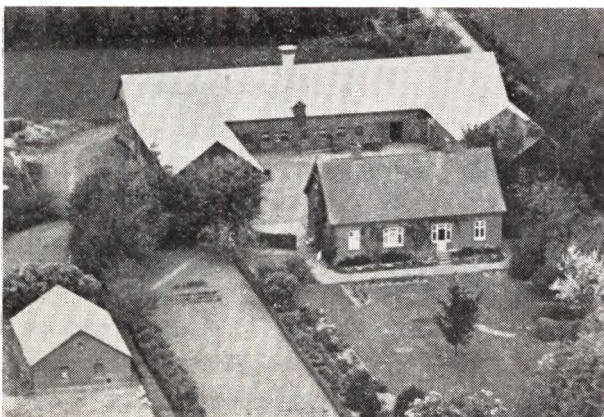

THERKELSEN, JENS, Gaardejer,
»Bjergager«, Haurum, Uldum,

er født her paa Gaarden 16. 4. 1922. Forældre: Therkel Therkelsen og Hustru Kirstine. Jens Therkelsen er gift med Ellen, f. Pedersen i Kirke-Hyllinge 19. 9. 1923. Forældre: Lars P. Pedersen og Hustru Hansigne, f. Nielsen. I Ægteskabet er 3 Børn: Ingrid 4. 5. 1950, Bjarne 18. 9. 1951 og Jørgen 17. 7. 1958. Jens Therkelsen overtog 1. 5. 1949 Gaarden Matr. Nr. 4h efter sine Forældre, der byggede den i 1914 paa Jord udstykket fra »Haurum Voldgaard«. Arealet er 45 Tdr. Ld. og normal Besætning 13 Køer plus Opdræt, 1 Hest, Trak-

tor, 6 Søer og ca. 50 Svin. Ejds. 76.000 Kr. Bygningerne er opført 1914, men siden tilbyggede i 1922, og der er i 1931 bygget Hønseshus og i 1955 Silo.

THERKELSEN, JAKOB, Gaardejer,
»Christanelund«, Flemming,

er født her paa Gaarden 27. 2. 1902. Forældre: Hans Therkelsen og Hustru Kirstine, f. Sørensen. Jakob Therkelsen er gift med Herdis, f. Jakobsen i Møballe, Kattrup, 11. 2. 1915. Forældre Eider Jakobsen og Hustru Helga, f. Møballe. I Ægteskabet er 3 Børn: Helga 12. 8. 1943, Hans Eider 9. 3. 1945 og Ole 5. 3. 1948. Jakob Therkelsen overtog i 1942 Gaarden Matr. Nr. 7a m. fl. efter sin Far. Gaarden har siden ca. 1860 været i Slægt efter sin Far, der ejede den fra 1900 og da overtog den tens Eje. Arealet er 60 Tdr. Ld. og normal Besætning 22 Køer plus Opdræt, Traktor, 6 Søer, ca. 60 Svin og 600 Høns. Ejds. 144.000 Kr. Bygningerne er opført ca. 1863 paa nær Svine- og Hestestald, som er byggede 1931 og Kostald og Maskinhus 1957.

THERKELSEN, SVEND AAGE, Gaardejer,
»Voldgaard«, Haurum, Flemming,

er født her paa Gaarden 23. 2. 1923. Forældre: Søren Therkelsen og Hustru Marie, f. Christensen. Svend Aage Therkelsen er gift med Ester, f. Nielsen i Mjelsing 11. 7. 1927. Forældre: Niels Juel Nielsen og Hustru Alma, f. Enevoldsen. I Ægteskabet er 3 Børn: Ulla 30. 1. 1951, Karin 19. 2. 1953 og Søren 5. 7. 1958. Svend Aage Therkelsen overtog i 1953 Gaarden Matr. Nr. 4a efter sin Far, der havde ejet den siden 1917. Gaarden har vært i Slægtens Eje gennem mindst 4 Generationer. Arealet er 35 Tdr. Ld. og normal Besætning 14 Køer plus Opdræt, Traktor, 10 Søer og 50 Svin. Ejds. 50.000 Kr. Bygningerne er meget gamle, men er blevet omforandrede. Therkelsens Far var Formand for Menighedsraadet og havde tillige andre Tillidshverv.

THERKELSEN, THERKEL, Gaardejer,
»Skovly«, Haurum, Flemming,

er født her paa Gaarden 7. 1. 1901. Forældre: Jens Therkelsen og Hustru Andrea Marie, f. Møller. Therkel Therkelsen er gift med Kirsten, f. Eriksen i Vestbirk 6. 5. 1904. Forældre: Erik Eriksen og Hustru Elisabeth, f. Nielsen. I Ægteskabet er 4 Børn: Gunnar 13. 7. 1929, Jens 20. 11. 1930, Sigfred 9. 3. 1934 og Vagn 12. 4. 1940. Therkel Therkelsen overtog 1. 11. 1926 Gaarden Matr. Nr. 6a m. fl. efter sin Far, der overtog den i 1885. Gaarden har gennem 5 Generationer været i Slægtens Eje. Arealet er 32 ha og normal Besætning 20 Køer plus Opdræt, 1 Hest, Traktor, 9 Søer og 60 Svin. Ejds. 115.000 Kr. Stuehuset er opført 1852, mens Laden er ældre, Kostalden 1872, Svinestalden 1913, men siden moderniseret. Siden 1943 har Therkelsen været medlem af Sogneraadet.

ØSTERGAARD, SIGURD, Gaardejer,
»Østergaard«, Hornborg, Flemming,

er født her paa Gaarden 21. 8. 1901. Forældre: Morten Østergaard og Hustru Dortha, f. Troelsen. Sigurd Østergaard overtog 1. 1. 1932 Gaarden Matr. Nr. 6a efter sin Far, der havde ejet den siden ca. 1894 og da overtog den efter sin Mor, men den har siden 1668 været i Slægtens Eje. Arealet er 26,6 ha og normal Besætning 20 Køer plus Opdræt, 2 Heste, Traktor og 50 Svin. Ejds. 136.000 Kr. Bygningerne er opført 1896, men siden tilbyggede og moderniserede.

KLOBORG SOGN

(Kløvborg-Tyrsting Kommune),

der har Tyrsting Sogn i Tyrsting Hrd. til Anneks, omgives af dette Herred (Græstrup og Tyrsting S.), fra hvilket det delvis skille ved Halle Sø og Stigsholm Sø (hvori Øen Stigsholm, 0,4 ha) samt Matrups Mølleaa, Aale, Linnerup, Hammer og N.-Snede Sogne. Af Halle Sø (34 ha) og Stigsholm Sø (31 ha) henregnes til Sognet henholdsvis 8 og 22 ha. Kirken ligger c. 27 km SSV. for Silkeborg og c. 23 km VNV. for Horsens. De højtliggende, til Dels bakkede Jorder (højeste Punkt 124 m) er overvejende sandede og sandmuldede med margert Ler og Sandal til Underlag. En Del Skov (Tranholm Sk., Dalsgaard Krat, en Del af Matrups Pl. (Resten i Tyrsting og Føvling Sogne). Ved Sydgrænsen ligger Gabsø (c. 3 ha) og en Del Mosepletter. Gennem Sognet gaar andevejen fra Horsens til N.-Snede.

Befolkning i 1921: 1083 (1801: 255, 1850: 612, 1901: 841), boende i 231 Gaarde og Huse. Det saml. Hartk. (1905): 114 Td.; 34 Gaarde med 65 og 152 Huse med 49 Td. Hartk., samt 16 jordløse Huse. Ejds. (1924): 1587, deraf ordv.: 796. Areal: 3590 ha, hvoraf (1919) besaaet med Hvede 2 ha, Rug 300, Byg 43, Havre 585, Blands. til Modenhed 204, Kartofler 138, Foderroer 315; Brak udgjorde 235 ha, Grønfoder og Græsning 1221, Haver o. l. 55, Tørvemoser 74, Skov 370, Heder og Lyngbakker 108, Klitarealer og Stenmarker 7, Vandar. 35. Kreaturhold (1924): 348 Heste, 1579 Stk. Hornkv. (deraf 850 Køer), 37 Geder, 191 Faar, 1922 Svin.

I Sognet Byerne: Kløvborg (Beg. af 15. Aarh. Kløburgh) med Kinke, Skole, Forsamlingshus (opf. 1892), Elektricitetsværk (opf. 1923), Spare- og Laanekassen for Kløvborg S. (opr. 1910; 31. Marts 1924 var Indsk. 81.827, Reserver 3858 Kr.), Andelsmejeri (opr. 1898, udvidet 1904), Teglværk, Brugsforen., 3 Købmandshdr. og Posteksp.; Skade (Beg. af 15. Aarh. Skadet) med Præstegaard; Gribstrup (Beg. af 15. Aarh. Grybstorp) med Skole (opf. 1924), Missionshus (opf. 1887), Ml. og Købmandshdl.; Velgaard (1573 Velgaard) med Stats-telefonst. Mindre Bebyggelser: Tranholm (1411 Trane-

holm), Gaarde og Huse; Nørskov (1576 Nørskov), Gaarde; Flaaris (1560 Floris), Gaarde og Huse; Tirsvad (Beg. af 15. Aarh. Tiiswath), Gaarde og Huse; Matrups Ladegaard med Skole. Enkelte Gaarde: Sønderkov, Dalsgd. (1664 Dalsgaard), Donnerup, Skovfogedbl., Maalund (1576 Maalund), Rishedegd., Petersminde. Sønderdal Kro.

Kløvborg S., een Sognekommune med Annekset Tyrsting i Tyrsting Hrd., har Tingsted i Bredstrup og hører under Retskr. Tyrsting Hrd. m. m. (Bredstrup), Politikr. Vore Hrd. m. m. (Horsens), Skanderborg Amtstuedistr., Tyrsting-Vrads Lægkr., Silkeborg Skattekrreds, Tyrsting Hrd.s Vurderingskr., Gl.-Skanderborg Amts 3. Folketingskr., 6. Forligskr. og 4. Udskrivningskreds 184. Lægd. Kirken er selvejende.

Kirken bestaar af et udelt Langhus med Apsis mod Ø., Taarn mod V. og Vaabenhus mod S. Langhusets vestre Del er Skibet af en romansk Granitkvaderkirke med Skraakantsokkel; Syddøren og et Par Vinduer er bevarede. Ved Middelalderens Slutn. tilbyggedes Taarnet, af Munkesten, hvis hvælvede Underrum fik Rundbue ind til Skibet, og selve dette fik Krydshvælvinger. 1591 lod Rigsrd. Erik Hardenberg (død 1604) det oprindl. Kor nedbryde og Skibets Mure forlænge mod Ø., hvor de afsluttes med en halvrund Apsis (med Bygherrens og Hustrus Vaaben i Relief). Senere fik Koret en Tøndehvælvning af Brædder, Vaabenhuset opførtes, og Taarnet, hvis øverste Del nu delvis er af Bindingsværk, gjordes lavere. Ny Altertavle med et Trækors og Thorvaldsens Christus. Kalken er skænket 1706 af Tyge Jespersen og Anne Mikkelssdatter (Alterstager, fra 1574 med Hardenbergernes og Rønnovernes Vaaben og Erik Hardenbergs og Hustru Navnetræk, er nu paa Matrups). Romansk Granitfont. Prædikestol af Murværk, hvilende paa en rund, muret Søjle og en Stenplade. Stolestader fra 1591, med Erik Hardenbergs og Hustrus Navnetræk og Vaaben; samme Aarstal og Vaaben findes paa Kløkken. I Koret et aneligt Epita-

fium af Kalksten med Portræftig. over Rigshofm. Ejler Hardenberg, død 1565, hans Sønner Stygge, Korfitz og Erik (med dennes Hustru Anne Rønnov og tre Døtre Karine, Rigborg og Berete) og Datter Kirstine, og et af Wiedewelt udf. Epitafium over Justitsrd. Emanuel (død 1764), af forskellige farvet Marmor og med den afdødes Buste. Under Koret staar i en tilmuret Gravhvelving 37 Kister med Lig af Slægterne Hardenberg og Thygeson.

I Sognet laa i Middelalderen en Borg Tranholm, der tilhørte Slægten Skarpenberg. Dronn. Margrethe købte c. 1406 T. med over 30 Bøndergaarde af Rigsrd. Hr. Joh. Skarpenberg, hvorpaa den blev nedbrudt, og af Godset oprettedes Tranholm en, der indehavdes bl. a. af Las Dan, og 1467 af Svend Torbernson (Udsøn), der havde det i Pant, men 1490 blev udløst af Erik Stygge (Rosenkrantz), der beholdt det til sin Død 1535, hvorefter fulgte Hr. Ejler Hardenberg og hans Søn Erik H., der 1573 ved Mageskifte med Kronen blev Ejer af T.

Med Jak. Ulfeld til Vaabenholms øvrige Gods kom den 1688 til Kronen, som 1695 solgte den (13 Td. H., besat med 2 Bønder) til Tyge Jespersen til Matrup. — Tranholm laa paa en tidl. vandomflydt Banke ved Matrup Mølleaa. Der er fundet Munkesten, men Pladsen er meget udjævnet. 1906 nedreves en Bondegd. (Tranholmgaard), der laa paa Stedet.

I Stigsholm Sø, der tidl. skal have heddet Øre Sø, ligger en lille, flad Holm, Stigholm, hvorpaa der er en voldbignende Formation. Ifl. Sagnet har her ligget en Borg.

Væbneren Mikkel Nielsen (Tornekrannds) skrev sig 1455 til »Floriis«.

Paa Nørskovgaard boede 1700 Anna Cathr. Ahlefeldt, Enke efter Corfitz Ulfeld til Matrup, og der døde 1734 hendes Datter Jmfr. Anna Margr. Ulfeld.

Skade nævnes allere 1497 som Præstegaard. »Skader Kirke«, vel den samme som Kloborg Kirke, omtales 1492.



ANDERSEN, KONRAD, Boelsmand,
Tranholm, Kloborg,

er født i Aale 28. 4. 1915. Forældre: Marius Andersen og Hustru Anna, Thygesen. Bedsteforældre: FF Laust Peter Andersen. MM. Signe Thygesen. Konrad Andersen er gift med Olga, f. Andersen i Simmelkær 15. 11. 1916. Forældre: Miller Andersen og Hustru Signe, f. Jensen. Bedsteforældre: FF V. Andersen. FM Else. MF Jens B. Jensen. MM Inger. I Ægteskabet er 3 Børn: Bent 16. 12. 1937, Lis 6. 6. 1942 og Leo 30. 9. 1948. Konrad Andersen overtog 1. 11. 1945 Ejendommen Matr. Nr. 2d efter Rasmus Sørensen. Arealet er 44 Tdr. Land, hvoraf ca. 20 Tdr. Land er Skov. Normal Besætning er 6 Køer plus Opdræt, 2 Søer, 2 Heste og 300 Høns. Ejdsøk. 19.000 Kr. Kostalden er opført 1946, Høsehøuset 1952 og Stuehuset ca. 1935. Andersen har tilkøbt de 18 Tdr. Land af Jorden samt merglet det hele.

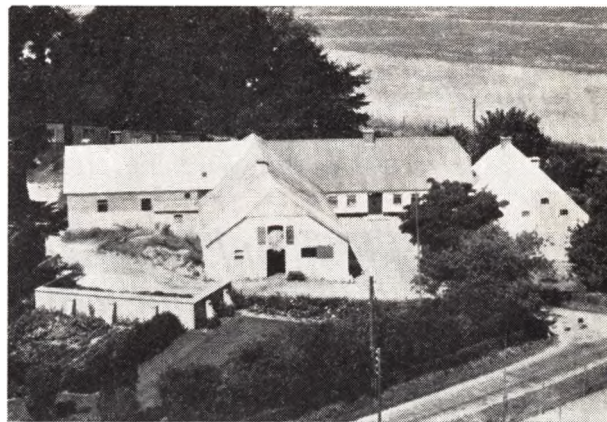

ANDERSEN, LAURITS HAMBORG, Gaardejer,
»Marielyst«, Gribstrup, Kloborg,

er født samme Sted 1. 12. 1915. Forældre: Gdr. Andreas Andersen og Hustru Kristiane, f. Kristensen. Bedsteforældre: Gdr. Laust Hamborg Andersen. FM Ane Marie. MF P. Kristensen, Kloborg. MM Katrine. Laurits H. Andersen er gift med Anna, f. Jensen i Dyrendal, Kloborg Sogn, 10. 8. 1921. Forældre: Lmd. Jens Jensen og Hustru Kristiane, f. Andersen. Bedsteforældre: FF Niels Nygaard. FM Grethe. MF Peder Kr. Andersen. MM Mine. I Ægteskabet er 4 Børn: Johannes 11. 5. 1948, Karen 2. 2. 1950, Kirsten 14. 9. 1951 og Karsten 5. 5. 1956. Laurits H. Andersen overtog Gaarden Matr. Nr. 4f m. fl. i 1946 efter sine Forældre som 4. Generationsejer. Faderen havde drevet den siden 1909. Arealet er 18 Tdr. Land. I Faderens Tid blev frasolgt til Skole og Bane og nuværende Ejer har tilkøbt 4½ Td.

Land. Stuehuset er over 100 Aar gammelt, Kostalden opført 1936, mens Andersen har restaureret de øvrige bygninger. Normal Besætning er 9 Køer plus Opdræt, 1 Hest, Traktor og 4 Søer. Der sælges en Del Smaa-grise og leveres ca. 15 Svin aarlig. Der er Rugeri med en Kapacitet paa ca. 25.000 og der er ca. 900 Høns.



HANSEN, AAGE MØLLER, Gaardejer,
Rishede, Klovborg,

er født i Skaarup 16. 6. 1926. Forældre: Landmand Hans Hansen og Hustru Maren, f. Møller. Aage M. Hansen er gift med Frida, f. Jørgensen i Klovborg 12. 11. 1932. Forældre: Lmd. Jens Ole Jørgensen og Hustru Mary, f. Christensen. I Ægteskabet er 1 Barn: Mona Møller 28. 9. 1955. Aage Møller Hansen overtog i 1955 Gaarden Matr. Nr. 21 efter Ejvind P. Nielsen. Gaarden var meget forsømt og Hansen har merglet en Del af Jorden samt bygget Maskinhus og anskaffet de nødvendige Maskiner. Arealet er 23 Tdr. Land, hvoraf 2 Tdr. Land er Skov. Normal Besætning er 5 Køer plus Opdræt, 9 Søer, 70 Svin og 300 Høns. Ejds. 30.000 Kr.

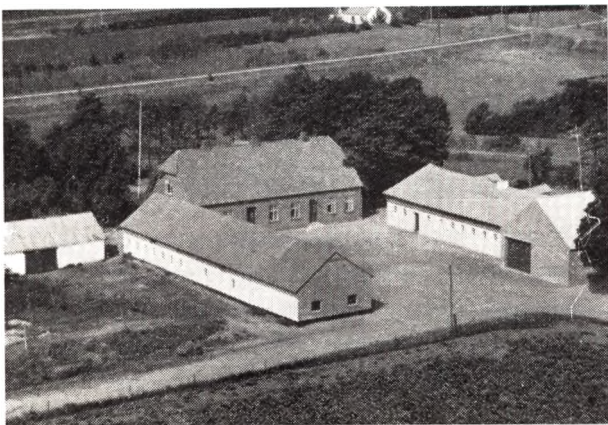

JENSEN, NIELS, Gaardejer.,
»Søndergaard«, Klovborg,

er født i Sognet 30. 6. 1921. Forældre: Jens N. Jensen, Klovborg, og Hustru Mine. Bedsteforældre: FF Niels Jensen, Klovborg. MM Mette Marie. Niels Jensen er gift med Carla, f. Stoustrup i Hammer 13. 8. 1923. Forældre: Gdr. Jens Peter Stoustrup og Hustru Petra. Bedsteforældre: FF Gdr. Jeppe Stoustrup, Klovborg.

FM Kirstine. I Ægteskabet er 2 Børn: Jens Erik 25. 2. 1949 og Anette 23. 4. 1953. Niels Jensen overtog i 1946 Gaarden Matr. Nr. 2a m. fl. efter sin Far med et Areal paa 56 Tdr. Land. Normal Besætning er 17 Køer plus Opdræt, 2 Heste, ca. 50 Svin og Traktor. Ejds. 81.000 Kr. Stuehuset er opført 1926, Kostalden 1904 og Svine-stalden 1931. Jensens Farfar var i 8 Aar Medlem af Klovborg-Thyrsting Sogneraad samt i 25 Aar Formand for Mejeriet.



LAURITSEN, HANS, Boelsmand,
Floris, Klovborg,

er født i Oens 2. 7. 1892. Forældre: Ole Lauritsen og Hustru Magdalene, f. Sørensen. Hans Lauritsen er gift med Johanne, f. Pedersen. I Ægteskabet er 4 Børn: Egon 10. 7. 1916, Magda 11. 4. 1918, Dagny 8. 3. 1922 og Frida 10. 1. 1930. Hans Lauritsen overtog i 1926 Ejendommen Matr. Nr. 2x efter Agnes Christensen uden Besætning eller Maskiner. Arealet er 26 Tdr. Land og normal Besætning 5 Køer plus Opdræt, 10 Svin, og 50 Høns. Ejds. 33.000 Kr. Laden er opført 1938, Stuehuset paalagt nyt Tag mens de øvrige Bygninger er omfor-andrede. Der er Traktor med Nutidens Maskiner og Redskaber og Lauritsen har inst. El Lys og Kraft samt Vandværk. Der er solgt 3 Tdr. Land fra.

LAURITSEN, MARTIN, Gaardejer,

Kastanielund, Klovborg Mark,
er født i Sognet 25. 4. 1894. Forældre: Anders Lauritsen og Hustru Mette, f. Thygesen. Martin Lauritsen er gift med Hulda, f. Terkelsen i Hersum 18. 9. 1892. Forældre: Søren Nors Terkelsen og Hustru Bertha Marie, f. Sørensen. I Ægteskabet er 6 Børn: Søren 28. 6. 1920, Andreas 28. 6. 1920, Alfred 16. 6. 1921, Mette 12. 6. 1923, Aage 9. 9. 1926 og Gerda 21. 2. 1931. Martin Lauritsen overtog i 1920 Gaarden Matr. Nr. 6f efter Frands Olesen. Gaarden var meget forsømt, og der er blevet bygget ny Kostald og Hønseshus. Ved Overtagelsen var der kun 15 Tdr. Land men siden er tilkøbt 11 Tdr. Land saa der i Dag er 26 Tdr. Land, hvoraf 2 Tdr. Land er beplantet. Normal Besætning er 5 Køer plus Opdræt og 50 Svin samt Traktor med Nutidens Maskiner. Ejds. 30.000 Kr. Lauritsen har tillige i 18 Aar kørt en Mælketur.

MØLLER, JAKOB, Boelsmand,

Pilegaard, Tranholm, Klovborg,
er født i Ølsted 18. 12. 1929. Forældre: Lmd. August Møller og Hustru Agnes, f. Sørensen. Bedsteforældre: FF Lmd. Jakob Møller. MF Søren Peter Sørensen. MM

Inger Marie. Jakob Møller er gift med Gerda, f. Jensen Falling i Klovborg 12. 11. 1934. Forældre: Lmd: Martin Jensen Falling og Hustru Henriette, f. Knudsen. Bedsteforældre: MF Jens Peter Knudsen. MM Maren. Jakob Møller overtog i 1956 Ejendommen Matr. Nr. 3f efter Vagn Rønnow. Ved Overtagelsen var der hverken Besætning eller Maskiner. Ejendommen er oprettet for ca. 100 Aar siden. Arealet er 14 Tdr. Land og normal Besætning 3 Køer plus Opdræt, 3 Søer, 150 Høns og 75 Kaniner. Ejds. 17.000 Kr. Jorden er blevet mærglet og der er købt Maskiner. I 1954-55 var Møller paa Hammerum Landbrugsskole.

MØLLER, OTTO KROGH, Gaardejer,
Gribstrup, Klovborg,

er født samme Sted 1. 1. 1913. Forældre: Jørgen Mikkelson Møller 26. 1. 1877 og Hustru Petra. Bedsteforældre: FF Kristian Møller Nielsen. FM Johanne. Otto Krogh Møller er gift med Anna, f. Høj Madsen i Klovborg. Forældre: Gdr. Holger Madsen og Hustru Marie, f. Hassing. I Ægteskabet er 2 Børn: Kirsten 14. 11. 1953 og Birgit 25. 2. 1955. Otto Krogh Møller overtog 1. 7. 1946 Gaarden Matr. Nr. 5b m. fl. efter sin Far, der havde ejet den siden 1905 og da overtaget den efter sin Far. Gaarden kaldes »Møllegaarden« efter en Mølle, der er blevet ombygget til Savskæreri. Arealet er 45 Tdr. Land, hvoraf 5 Tdr. Land er Skov. Der dyrkes Asparges paa 1½ ha. Normal Besætning er 10 Køer plus Opdræt, 7 Søer, 2 Heste og der leveres ca. 100 Svin aarligt. Staldene er bygget af Bedstefaderen, Stuehuset 1928, Lade og Garage 1954. Møller er Medlem af Sogneraadet. Ejds. 65.000 Kr. Møller har været paa Korinth Landbrugsskole samt paa Askov og Rødning Højskoler. Møllers Far har deltaget meget i det offentlige Liv og var bl. a. Medlem af Sogneraadet, Medlem af Skanderborg Amts Sogneraadforening, i bestyrelsen for Brande Kartoffelmelsfabrik, Horsens Svineslagteri, Menighedsraadet, Gymnastikforeningen, Foredragsforeningen, Elektricitetsværket, Formand for svinereguleringen m. m. I 1937 var Møller i England for at studere D.B.C.



NIELSEN, GEORG FRYDENSBJERG, Forpagter,
Sønderskov, Klovborg,

er født i Sognet 28. 4. 1922. Forældre: Aage Frydensbjerg og Hustru Mina, f. Mikkelsen. Georg F. Nielsen er gift med Erna, f. Pedersen i Klovborg 18. 1. 1921. Forældre: Anton Chr. Pedersen og Hustru Johanne, f. Sørensen. Bedsteforældre: FF Chr. Pedersen. FM Else.

MF Chr. Sørensen. MM Henriette. I Ægteskabet er 2 Børn: Søren 27. 3. 1944 og Karen 24. 3. 1953. Georg Frydensbjerg overtog 1. 7. 1952 Forpagtningen af Ejendommen Matr. Nr. 2a der hører til Mattrup Gods. Ejendommen er oprettet for ca. 150 Aar siden. Arealet er 30 Tdr. Land og normal Besætning 8 Køer plus Opdræt, 4 Søer, 25 Svin, 2 Heste og 200 Høns. Frydensbjerg har paalagt fast Tag. Tidligere var Frydensbjerg Fodermester paa Mattrup Gods.

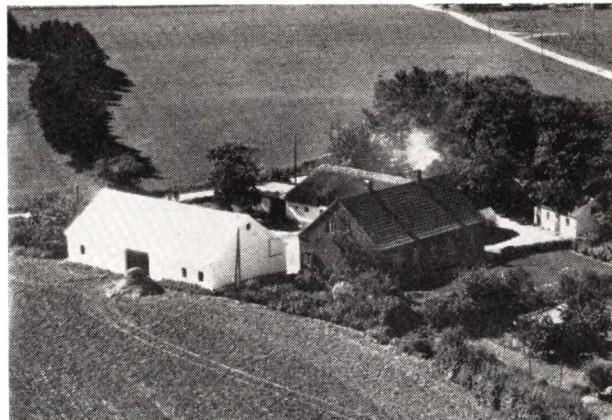

RASMUSSEN, CHR. NIELS, Gaardejer,
Toftegaard, Klovborg,

er født i Sognet 19. 10. 1911. Forældre: Rasmus Peter Rasmussen og Hustru Sine, f. Madsen. Niels Rasmussen er gift med Eleonora, f. Eskildsen i Ring 13. 2. 1913. Forældre: Andreas Eskildsen og Hustru Elisabeth, f. Andersen. I Ægteskabet er 3 Børn: Rasmus 3. 12. 1943, Annelise 15. 12. 1948 og Bodil 14. 4. 1953. Niels Rasmussen overtog i 1939 Gaarden Matr. Nr. 1d efter sin Mor. Arealet er 18 Tdr. Land og normal Besætning 6 Køer plus Opdræt, 2 Heste, 1 So, 25 Svin og 70 Høns. Bygningerne er vedligeholdte og maskiner er blevet forbedrede.

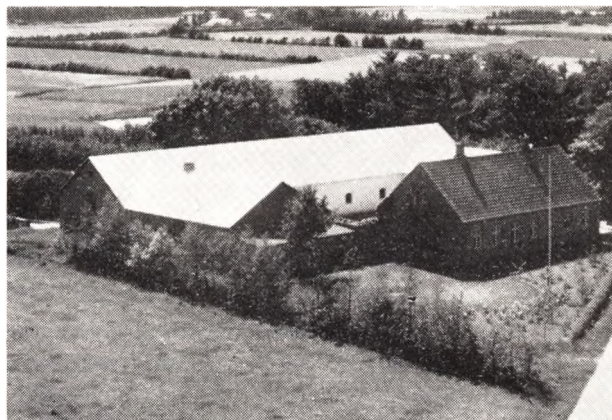

STORGAARD, RUDOLF, Gaardejer,
Klovborg,

er født i Sognet 2. 5. 1917. Forældre: Gdr. Jens Peter Storgaard, Nr. Snede, og Hustru Hansigne, f. Petersen. Bedsteforældre: FF Gdr. Peter Storgaard, Estrup Storgaard. FM Katrine f. i »Knudshoved«, Nr. Snede. Gaar-

den Matr. Nr. 4a m. fl. har et Areal paa 38 Tdr. Land, hvoraf 6 Tdr. Land er Beplantning og 8 Tdr. Land vedv. Græs. Normal Besætning er 14 Køer plus Opdræt, 4 Søer, 40 Grise, Traktor og 50 Høns. Stuehuset er opført 1913, Svinehuset 1911, Kostald og Lade 1934. Ejdsksk. 70.000 Kr. Storgaard var i 1942 paa Haslev Landbrugsskole. Storgaard overtog Gaarden i 1943 efter sin Far.

SØRENSEN, NIELS FERDINAND, Boelsmand,

Floris, Klovborg,

er født i Tønning 24. 5. 1917. Forældre: Hans Chr. Sørensen og Hustru Kirstine, f. Nielsen. Niels F. Sørensen overtog 9. 10. 1956 Ejendommen Matr. Nr. 2t efter Niels Hansen med et Areal paa 8 Tdr. Land. Normal Besætning er 3 Køer plus Opdræt, 2 Søer, 3 Svin, 1 Hest og 35 Høns. Ejendommen er oprettet for ca. 55 Aar siden.

THULSTRUP, ARNE, Gaardejer,

Marielund, Klovborg,

er født i Gerlev 18. 1. 1925. Forældre: Niels Peter Thulstrup og Hustru Marie, f. Madsen. Bedsteforældre: FF Markus Thulstrup. FM Madsine. MF Niels Madsen. MM Anne. Arne Thulstrup er gift med Erna, f. Pedersen i Randbøl 29.9. 1924. Forældre: Chr. Holger Pedersen og Hustru Anne, f. Nielsen. Bedsteforældre: FF P. J. Pedersen. MF Søren Nielsen. MM Karen. I Ægte-

skabet er 3 Børn: Kirsten 9. 7. 1953, Ane Marie 8. 12. 1954 og Bent 11. 12. 1956. Arne Thulstrup overtog i 1952 Gaarden Matr. Nr. 5g efter Helmer Christensen med et Areal paa 28 Tdr. Land. Der er blevet merglet 13 Tdr. Land samt beplantet 1½ Td. Land og indsat Maskiner. Normal Besætning er 9 Køer plus Opdræt, 3 Søer, 55 Svin fedes aarlig, 1 Hest, 150 Høns og Gæs. Ejdsksk. 38.000 Kr. Baade Hønseshus, Svineshus og Hestestald er blevet omforandret og der er inst. Centralvarme. Ejdsksk. 38.000 Kr.

THULSTRUP, TAGE, Boelsmand,

Klovborg Mark,

er født i Gerlev 19. 3. 1927. Forældre: Niels Peter Thulstrup og Hustru Marie, f. Madsen. Bedsteforældre: FF Markus Thulstrup. FM Madsine. MF Niels Madsen. MM Anne. Tage Thulstrup er gift med Kathrine, f. Jeppesen i Ringgive 9. 12. 1924. Forældre: Morten Jeppesen og Hustru Marianne, f. Pedersen. Bedsteforældre: FF Morten Jeppesen. FM Katrine. MF Jens Pedersen. MM Kirstine. I Ægteskabet er 2 Børn: Mariane 8. 8. 1954 og Preben 30. 6. 1957. Tage Thulstrup overtog i 1953 Ejendommen Matr. Nr. 7b efter Sigvald Larsen. Thulstrup driver Ejendommen som Mønsterlandbrug og har i 1958 faaet Vandrepokal. Bygningerne er blevet omforandrede og der er inst. Kraft og Vand. Arealet er 14 Tdr. Land og normal Besætning 5 Køer plus Opdræt, 3 Søer, 1 Hest, 15 Svin og 100 Høns. Ejdsksk. 25.000 Kr.

TØRRING SOGN

omgives af Annekset Hammer, Linnerup og Aale Sogne,, fra hvilke to sidstn. det delvis skilles ved Tørring Bæk, samt Vejle Amt (Nørvang Hrd.), fra hvilket det til Dels skilles ved Gudena og dens Kildeaer Hammer Mølleaa og Alsted Mølleaa, der tillige løber gennem Sognets sydl. Del. Kirken ligger c. 23 km V. for Horsens. De højtigende, noget ujævne Jorder (højeste Punkt 94 m) er overvejende sandmuldede med Sand og Sandal til Underlag; dog findes lermuldede Jorder i den sydl. Del af Sagnet. Alsted Skov, der ligger paa Grænsen af Ø.-Nykirke S. i Nørvang Hrd., er et yndet Udflugtssted. En Del af Havstrup Sø hører til Sagnet. Langs Aaerne og mod Ø. i Sagnet store Eng- og Kærstrækninger (Tørring Kær). Gennem Sagnet gaar Landevejen fra Vejle til Viborg, og Horsens-Tørring Banen ender her.

Befolkning i 1921: 1873 (1801: 405, 1850: 686, 1901: 1113), boende i 346 Gaarde og Huse. Det saml. Hartk. (1905): 189 Td.; 46 Gaarde med 144 og 217 Huse med 45 Td. Hartk. samt 16 jordløse Huse. Ejds. (1924): 5802, deraf Jordv.: 2140. Areal: 2199 ha, hvoraf (1919) besaaet med Hvede 23 ha, Rug 129, Byg 103, Havre 309, Blands. til Modenhed 237, Kartofler 83, Foderroer 306; Brak udgjorde 51 ha, Grønfoder og Græsning 802, Haver o. l. 39, Tørvemoser 2, Skov 58, Vandar. 16. Kreaturhold (1924): 330 Heste, 1971 Stk. Hornkv. (deraf 1074 Køer), 11 Geder, 39 Faar, 1939 Svin.

I Sagnet Byerne: Tørring Kirkeby (Beg. af 15. Aarh. Thøring) — 1. 2. 1921: 67 Gaarde og Huse med 303 Indb. — med Kirke, Præsteb. (opf. 1912, Arkt. Monrad, Brande), Skole (ombygg. 1916, Arkt. F. Jensen, Vejle), Missionshus (opf. 1887), Forsamlingshus (opf. 1889, Tørring og Omegns Spare- og Laanekasse (opr. 1880; 31. 3. 1924 var Indsk. 688,590, Reserver 18,700 Kr.), Ml., Afholdshotel (den gl. Kro), Andelsmejeri (opr. 1887, ny Bygn. 1922), Kbmshdl. og Brugsforen.; Tørring Stationsby — 1. 2. 1921: 141 Gaarde og Huse med 841 Indb. (1911: 598 med bl. a. flg. Erhverv: Landbr. 29, Haandv. og Ind. 249, Handel 122, Transp. 105) —

(opf. 1918, Arkt. H. C. Rasmussen, Silkeborg), Elektricitetsværk (priv., anl. 1906), Vandværk (priv., anlagt 1915), Filial af Horsens Bank, Hotel, Afholdshotel, 3 Maskinsnedkerier, Brugsforen., Kbmshdl., Markedsplads samt Postkontor; Plovstrup (1575 Plovstrup). Saml. af Gaarde og Huse: Tørringskov (Beg. af 15. Aarh. Thøringkogh), Tørring Mark, Tørring Fæled, Pythede, Overhede, Melhede, Stovgaards Mark med Teglværk (Storbankskaards Teglv.). Hovedgaarden Stovgaard har 19,9 Td. H., Ejds. 300, Jordv. 200; c. 171 ha, deraf Ager 129, Eng 22, Skov 15. Andre Gaarde: Tejbelgd., Kobbelgd., Brille, Egholm med Vandmølle (1664 Egholmb Mølle), Kandsborg, Urskov (Beg. af 15. Aarh. Wrskogh), Povstrupgd., Resenhus (1664 Resen Huus).

Tørring S., en egen Sognekommune, i gejstlig Henseende forenet med Hammer S., har Tingsted i Bredstrup og hører under Retskr. Tyrsting Hrd. m. m. (Bredstrup), Politikr. Vore Hrd. m. m. (Horsens), Skanderborg Amtstuedistr., Tyrsting-Vrads Lægekr., Silkeborg Skattekr., Tyrsting Hrd.s Vurderingskr., Gl. Skanderborg Amts 3. Folketingskr., 6. Forligskr. og 4. Udskrivningskr.' 174. Lægd. Kirken er selvejende.

Kirken bestaar af Kor og Skib, Taarn mod V. og Vaabenhus mod N. Koret og den østl. Del af Skibet er fra romansk Tid, af Granitkvadre paa Skraakantsokkel. Ved Aar 1500 blev Kirken forlænget mod V. og overhælvvet; omtr. samtidigt tilbyggedes Vaabenhuset og Taarnet, af Mursten, Taarnet med senere Aarst. 1636 og 1694 og med et yngre, lavt, kuppelagtigt, kobberklædt Laternespir. Endelig foretoges 1916 en betydelig Ombygning (Arkt.: Kühnel, Aarhus), idet Kirken udvidedes mod S. i hele Skibets Længde. Paa de sentgotiske Hvælv og paa Nordvæggen er der Kalkmalerier fra Tiden c. 1500, forestillende Kristus og Apostlene samt Helgener. Altertavlen er et Maleri fra 1863 (Christus). Paa Alterkalken Navnene Axel Sehested og Øllegaard Thott, deres Vaaben og Aarst. 1661. Romansk Granitfont. Prædikestol fra omtr. 1625. Sentkatolsk Figur, Gud Fader holdende Christi Kors.



Taarnrummet var indtil 1867 Ligkapel, hvori bl. a. henstod Ligene af Kapt. P. F. v. Haugwitz til Stovgd., død 1695, og Hustru (nu nedsænkede paa Kirkegaarden), og Oberst Henning v. Arenstorff og Hustru.

Stovgaard skal ved Midten af 15. Aarh. have tilhørt Hr. Peder Skram til Urup, tilhørte 1487 hans Søn Niels S., 1512 dennes Søn Peder S., og derefter antagelig hans Datter Bege S., g. m. Jørg. Juel. 1594 ejedes den af Erik Lunge, død ugift 1616, hvis forhen afd. Søster Anna L. havde været gift med Thomas Maltesen (Sehested); S. (1638 40 Td. H.) kom til deres Søn Kansler Chr. Thomesen Sehested, død 1657, og hans Søn Oberst Axel S., død 1676, under denne fik 1666 Kort Henr. Mercher i København Indførsel i S., men s. A. skødede Axel Sehesteds Svoger Oberst Markvard Rodsteen til Lerbæk den (60 Td. H.) tillige med Hovedgaarden Alsted (37½ Td. H.), Nykirke S., Nørvang Hrd., som fulgte med S. lige til 1792, til Oberst Niels Rosenkrantz til Holbækgaard (død 1676), hvis Enke Birthe Skeel 1686 skødede den (94 Td. H.) og A. til Kapt. Peiter Ferd. v. Haugwitz, død 1695, og hans Arvinger skødede 1701 S. (78 Td. H., hvoraf 13 Skov- og Mlsk.), A. (29, hvoraf 8 Skov- og Mlsk), Tiender (42) og Gods til Kmhr. Chr. Albr. Brockdorff til Lindau; han skødede dem 1718 (Godset var da 407 Td. H.) for 36.000 Rd. til Oberst Henrik Brockdorff til Grundet, som 1722 skødede dem til Oberst Henning v. Arenstorff, død 1751, hvis Datter Marg. v. A. var g. m. Generalløjtn. Max. V. Dombroich, som s. A. skødede dem til Anna Margr. Helms (død 1764), sl. Apoteker Jak. Schmidts af Horsens, og hun sødede dem 1760 til Sønnen Apoteker, Kammerassessor Gotfr. S.; han skødede dem 1769 til Kapt. Chr. Fr. Tønne v. Lüttichau (senere til Aakær og Dybvad), som 1776 skødede S. og A. med Tiender og Gods (78, 29, 42

og 446 Td. H.) til Kmhr. F. L. C. Beenfeldt til Serreslevgd.; han skødede dem 1778 til Just Fr. Wodchou, og han solgte dem 1783 ved Købekontr. for 88.000 Rd. til Koncellird. Fr. V. Hansen til Østerbygd. Men denne Handel maa være gaaet over Styr, for 1787 blev ved Aukt. over Wodschous Gods S. (78, 21 og 253 Td. H.) og A. (29, 21 og 10 Td. H.) købte for 64.000 Rd. af Justitsrd. T. J. de Thygeson til Matrup, som 1791 fik Bevilling paa, at S. maatte beholde sin Frihed, naar Godset frasolgtes, udstykkede S. (først approberet 1802) og efter at have solgt det meste af Godset til de enkelte Fæstere 1792 skødede S. (57 med ufri Jord 12 Td. H.) og A. (29, 21 og 35 Td. H.) for 36.666 Rd. til Bønderne, som straks solgte S. alene for 22.500 Rd. til Poul Glud Langballe (død 1833), og han skødede den (38 Td. H.) 1797 for 27.300 Rd. til Knud Pagh fra Fredericia (sen. til Rugballegd.). Pagh skødede 1804 S. til Præst i Søften (sen. Amtsprovst) Ole Anchersen Secher (død 1820), som 1810 afhændede den (31 Td. H.) til sin Broder J. B. S. (sen. til Vedø), som 1813 skødede den (29 Td. H.) for 30.000 Rbd. S. V. til Kmhr. Greve Chr. D. Holstein (død 1855), der i 1817 solgte den til Ferd. Ant. Mazanti (død 1841), hvis Enke Else Christ. f. Ingwersen (død 1886) 1843 solgte den til sin Broder R. Ingwersen (død 1868). Hans Enke Regine Soph. f. Woldemar solgte den (20½ Td. H.) 1875 for 180.000 Kr. til sin Søn H. H. f. (død 1923), hvis Enke Marie I., f. Schougaard, derefter ejede den. — Af den trefløjede, 1 Stokværk høje Hovedbygning er Midtfløjen med Frontespice og den ene Sidefløj, af Grundmur, opf. 1844—46, mens den anden Sidefløj, af Bindingsværk, er meget ældre; i den store, gamle Have findes store Fiskeparker. Ladegaarden er opf. 1863. C. 400 m Ø. for Gaarden sløjfedes 1875 Voldstedet »Røverkulen« af den ældre Gaard. Det var indgravet i Vestenden af en langstrakt, flad Banke, beliggende i et Kær. Den runde Borgbanke (Diam. ca. 22 m) var omgivet af en Grav, der adskilte den fra Banken og udenfor i Vest begrænsedes af en Halvkredsvold. Ved Sløjfningen fnadtes blot løse Munkesten og Kamp. — Stovgd. hørte, ligesom Alsted gør endnu, til Nykirke Sogn, Nørvang Hrd., indtil den ved Res. af 6. 2. 1853 henlagdes til Tørring Sogn.

I Sognet nævnes i Beg. af 15. Aarh. en Landsby Trætteskov (»Thrætskogh«).

Spredt i Sognet findes 15 Gravhøje, vist hovedsagelig fra Stenalderen. I Sognet er gjort et Par Guldfund; saaledes er en Brakteat funden paa Brille Mark

og ved Tørring en Guldspiralring. En Jernaldersgrav med Lerkar og Perlekrans (40 Glas- og Ravperler) fremdroges 1915 ved Stovgaard.

Indtil 4. 12. 1911 var Tørring S. Anneks til Aale; det blev da et eget Præstekald med Hammer til Anneks. I kommunal Hens. udskiltes Tørring S. 1903 fra det daværende Hovedsogn Aale.



ALSTED, CARL, Gaardejer,
»Kobbelgaard«, Tørring,

er født samme Sted 11. 5. 1906. Forældre: Frits Emil Alsted og Hustru Gyda Marie, f. Bertelsen. Carl Alsted er gift med Mette Kirstine, f. Christensen i Hvejsel 13. 12. 1909. Forældre: Chr. Christensen og Hustru Berthelina Martine, f. Pedersen. I Ægteskabet er 4 Børn: Jens 12. 7. 1936, Ida 23. 10. 1937, Lis 14. 2. 1940 og Gyda Marie 21. 10. 1943. Carl Alsted overtog i 1941 Gaarden Matr. Nr. 3a efter sin Far. Carl Alsted havde i 6 Aar haft Gaarden i Forpagtning. Gaarden har gennem 4 Generationer og siden 1836 været i Slægtens Eje. Arealet er 52 Tdr. Ld., men var før større, da der i 1941 blev udstykket ca. 18 Tdr. Ld. til en Bror. Normal Besætning er 20 Køer plus Opdræt, 15 Søer, Svin, 2 Heste og Traktor. Stuehuset er opført 1836, men siden moderniseret, mens Udbygningerne er yngre, men blevet paalagt fast Tag. Ejds. 110.000 Kr.

ALSTED, HANS EMIL, Gaardejer,
»Vestervang«, Tørring,

er født i Sognet 23. 6. 1909. Forældre: Frits Emil Alsted og Hustru Gyda Marie, f. Bertelsen. Hans Emil Alsted er gift med Dorthea, f. Petersen i Ballum 27. 7. 1919. Forældre: Hans P. Petersen og Hustru Sofie, f. Bertelsen. I Ægteskabet er 4 Børn: Birthe 23. 6. 1943, Knud 14. 6. 1945, Bent 1. 5. 1949 og Lone 2. 11. 1957. Hans Emil Alsted købte i 1941 Jorden Matr. Nr. 3b m. fl., som blev udstykket fra Fødegaarden »Kobbelgaard«, og der blev samme Aar bygget Stald og Stuehus, mens Laden er opført 1948. Arealet er 17½ Td. Ld. og normal Besætning 8 Køer plus Opdræt, 3 Søer, ca. 15 Svin og 1 Hest. Ejds. 50.000 Kr.

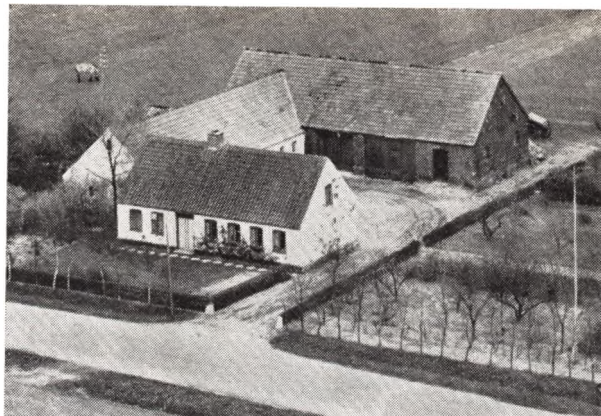

ANDERSEN, JULIUS, Gaardejer,
»Slottet«, Tørring,

er født i Klovborg 25. 7. 1899. Forældre: Niels Chr. Andersen og Hustru Maren, f. Christensen. Julius Andersen er gift med Sinna, f. Urskov i Tørring 30. 5. 1909. Forældre: Hans Jepsen og Hustru Kirstine, f. Urskov. I Ægteskabet er 4 Børn: Grethe 22. 2. 1933, Inger 26. 5. 1934, Hans Chr. 2. 12. 1936 og Karen 16. 10. 1939. Julius Andersen købte i Maj 1941 Ejendommen Matr. Nr. 6f m. fl. af Sigurd Sørensen, der havde ejet den i 10 Aar. Tidligere havde Lærer Christensen ejet den mange Aar. Arealet er 13 Tdr. Ld. og normal Besætning 6 Køer + Opdræt, 5 Søer, Smaagrise og 2 Heste. Stuehuset er ca. 100 Aar gammelt og de øvrige Bygninger ca. 40 Aar gamle. Ejds. 30.000 Kr. Tidligere har Andersen i 10 Aar ejet en Ejendom i Lindved med 10 Tdr. Ld.

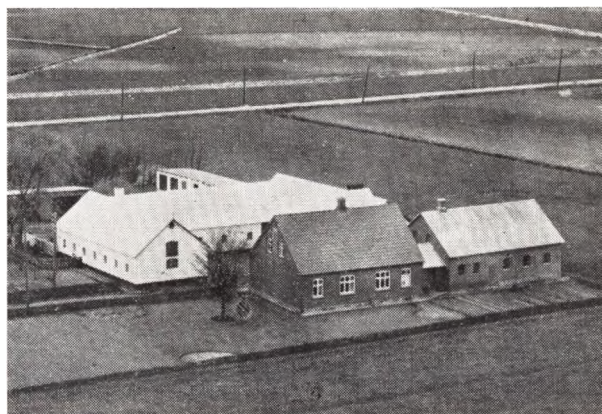

ANDERSEN, PETER, Gaardejer,
Tørring Fælled, Tørring,

er født i Aale 29. 4. 1905. Peter Andersen er gift med Karoline, f. Refsgaard i Hvejsel 21. 6. 1904. Peter Andersen købte i 1933 Gaarden Matr. Nr. 10a m. fl. af M. Bertelsen, der havde ejet den mange Aar. Arealet er 22 Tdr. Ld., hvoraf de 3 Tdr. Ld. er tilkøbt 1937 og 7 Tdr. Ld. ca. 1946. Normal Besætning er 8 Køer plus Opdræt, ca. 20 Svin og Traktor. Stuehuset er opført 1923, mens de øvrige er tildels ældre og yngre. Ejds. 50.000 Kr.

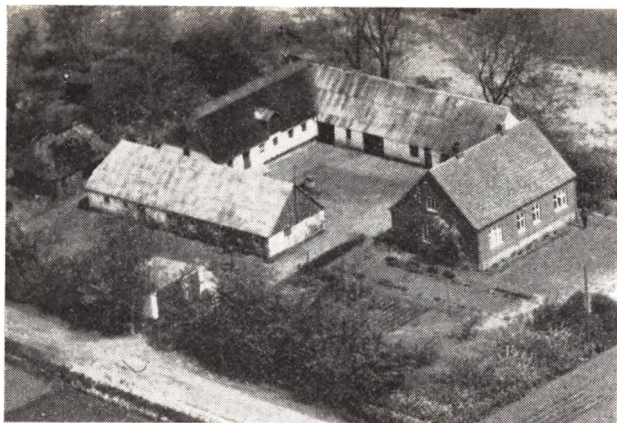

ANTHONSEN, AKSEL, Gaardejer og Sognefoged,
Tørring Fælled, Tørring,

er født i Aale 27. 5. 1897. Forældre: Peter Anthonsen og Hustru Else Kirstine, f. Nielsen. Aksel Anthonsen er gift med Karen Marie, f. Nielsen i Hvirring-Hamborg 9. 8. 1896. Forældre: Chr Nielsen og Hustru Nielsine Andrea, f. Hansen. I Ægteskabet er 5 Børn: Arne 11. 6. 1926, Børge 2. 3. 1928, Svend 5. 10. 1929, Henry 7. 7. 1931 og Anna Kirstine 10. 10. 1936 Aksel Anthonsen købte 1. 5. 1925 Gaarden Matr. Nr. 10b m. fl. af Henrikke Jørgensen, der havde ejet den ca. 12—14 Aar efter sin Mands Død og sammen med ham i mange Aar. Arealet er 16 ha, hvoraf de 3 ha er tilkøbt siden 1925. Normal Besætning er 12 Køer plus Opdræt, 3 Søer, 20 Svin og 2 Heste. Udbygningerne er opført 1862, men senere udvidede og paalagt fast Tag, Stuehuset 1931. Ejdsks. 50.000 Kr.



BALTZ, HENRY, Landmand,
Tørring Mark, Tørring,

er født i Givskud 7. 10. 1908. Forældre: Johan Jakobsen Baltz og Hustru Ellen Marie, f. Nielsen. Henry Baltz er gift med Edith Marie, f. Jørgensen i Hvirring 15. 12. 1917. Forældre: Martin Jørgensen og Hustru Maren, f. Johansen. I Ægteskabet er 3 Børn: Johanne 15. 9. 1937, Elly 13. 10. 1938 og Hans Jørgen 29. 12. 1946. Henry Baltz købte i Maj 1937 Ejendommen Matr. Nr. 32a og 38g af Chr. Dideriksen, der havde ejet den i 13 Aar. Tidligere har Ejnar Larsen ejet den i kort tid. Arealet er 5 Tdr. Ld. og normal Besætning 3 Køer plus Op-

dræt, 2 Søer, Svin og 120 Høns. Bygningerne er opført før 1900, men siden udvidede. Ejdsks. 20.000 Kr. Fra 1947—1957 boede Baltz i Tørring Sogn, hvor han har ejet tre forskellige Ejendomme.

BENDIXEN, MARIUS, Gaardejer,
Tørring Fælled, Tørring,

er født samme Sted 12. 4. 1919. Forældre: Thorvald Bendixen og Hustru Kirstine, f. Pedersen. Marius Bendixen er gift med Frida, f. Jørgensen i Tørring 13. 3. 1924. Forældre: Johs. Jørgensen og Hustru Elsinie, f. Andersen. I Ægteskabet er 5 Børn: Frede, Else, Thorvald, Knud og Karin. Marius Bendixen overtog Ejendommen Matr. Nr. 11f efter sin Mor, der havde drevet den siden sin Mands Død 1941 og sammen med ham siden 1919. Arealet er 14½ Td. Ld., hvoraf de 4 Tdr. Ld. er tilkøbt i 1953. Normal Besætning er 7 Køer plus Opdræt, 3 Søer samt Svin og 1 Hest. Stuehuset er ældre, men blevet moderniseret, Kostalden opført 1958 og Laden ca. 1908. Ejdsks. 30.000 Kr.

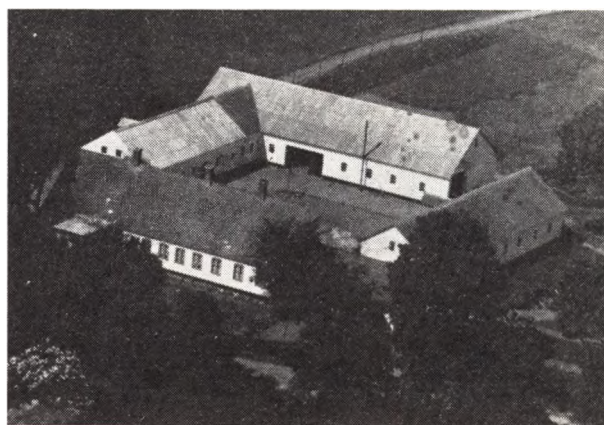

CHRISTENSEN, JENS CHR., Gaardejer,
Tørring By, Tørring,

er født i Sognet 28. 5. 1890. Forældre: Jens Christensen og Hustru Maren, f. Jensen. Jens Chr. Christensen er gift med Elisabeth, f. Christensen samme Sted 21. 5. 1895. Forældre: Carl Christensen og Hustru Mathea, f. Nygaard. I Ægteskabet er 6 Børn: Carl Emil 28. 7. 1919, Børge 1. 12. 1922, Mogens 4. 7. 1924, Knud Evald 30. 11. 1926, Chr. Nygaard 24. 9. 1928 og Vagn Aage 23. 12. 1930. Jens Chr. Christensen overtog i 1917 Gaarden Matr. Nr. 17a efter sin Svigerfar, der havde ejet den mange Aar og overtage den efter sin Far. Arealet er 23 Tdr. Ld., men var før større, dog har Christensen tilkøbt ca. 3 Tdr. Ld. ca. 1920. Normal Besætning er 10 Køer plus Opdræt, 3 Søer, 2 Heste og der fødes ca. 50 Svin aarlig. Stalden er opført 1926, Laden 1930, mens Stuehuset er ældre, men blevet moderniseret og paalagt fast Tag. Ejdsks. 56.000 Kr.

CHRISTENSEN, KATRINE, Gaardejer,
»Bentsborg«, Tørring,

er født samme Sted 7. 7. 1877. Forældre: Ivar Christensen og Hustru Birthe Kirstine, f. Jensen. Katrine Christensen har som Bestyrer Mourits Mølgaard, f. i Ulдум 18. 5. 1892. Forældre: Niels Jørgen Jensen og Hustru Johanne, f. Søby. Katrine Christensen overtog i 1912 Gaarden Matr. Nr. 4 efter sin Far, der havde ejet den siden 1875 og da overtage den efter sin Far, men

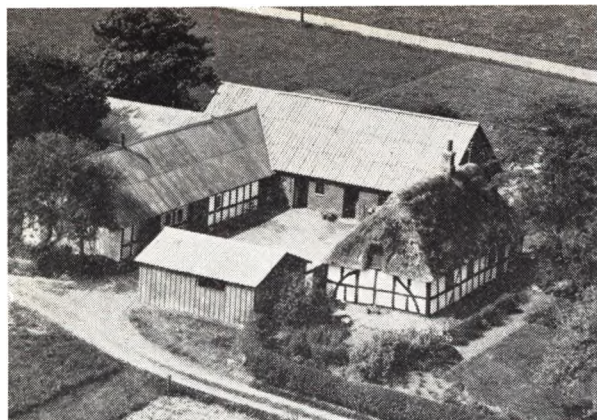

Gaarden har gennem 5 Generationer været i Slægtens Eje. Katrine Christensens Bedstefar frikøbte den fra Fæste i 1787. Arealet er 16 Tdr. Ld., men var før større, da der er udstykket 5 Tdr. Ld. herfra. Normal Besætning er 8 Køer plus Opdræt, ca. 20 Svin og 2 Heste. Laden er ombygget 1848, Stalden 1912, mens Stuehuset er ældre. Ejds. 40.000 Kr.

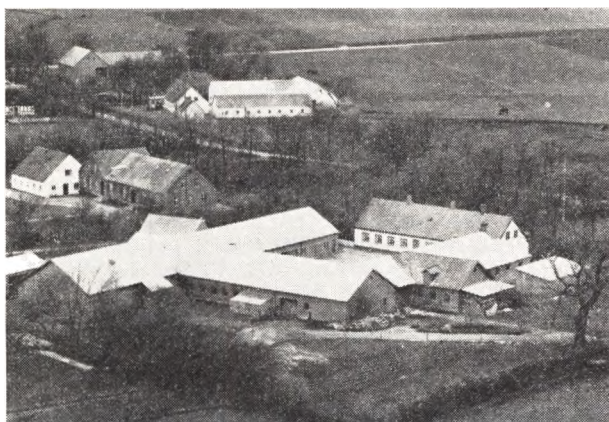

CHRISTIANSEN, ANDERS, Gaardejer,
»Østergaard«, Tørring,

er født samme Sted 22. 12. 1908. Forældre: Hans Chr. Christiansen og Hustru Marie Jørgine, f. Jørgensen. Anders Christiansen er gift med Jenny, f. Laursen i Ejstrup 17. 7. 1913. Forældre: Smedemester Chr. Laurson, Tørring, og Hustru Kirstine, f. Jensen. I Ægteskabet er 2 Børn: Hans Erik 30. 5. 1944 og Knud Ole 18. 10. 1947. Anders Christiansen overtog i 1950 Gaarden Matr. Nr. 4a m. fl. efter at have haft den i Forpagtning siden 1943. Christiansens Far ejede den fra 1905 og overtog den efter sin Far. Arealet er 58 Tdr. Ld. og normal Besætning 25 Køer plus Opdræt, ca. 50 Svin og Traktor. Stuehuset er ombygget 1912, Kostalden 1909, Svinestalden 1916, men udvidet 1954, Laden 1923 og udvidet 1933. Ejds. 130.000 Kr. De 12 Tdr. Ld. er tilkøbt ca. 1920.

GERSTRØM, ARNE, Forpagter,
»Theibegaard«, Tørring,

er født samme Sted 10. 8. 1916. Forældre: Peter Casper Gerstrøm, f. 7. 3. 1879, og Hustru Elisabeth, f. Sabroe



24. 8. 1884. Arne Gerstrøm er gift med Astrid Kristine, f. Andersen i Rejsby v. Ribe 4. 12. 1919. Forældre: Janik Andersen og Hustru Dorthea, f. Tiim. I Ægteskabet er 4 Børn: Henning 2. 3. 1945, Jørgen 10. 5. 1947, Aksel 3. 1. 1952 og Birgit 4. 9. 1956. Arne Gerstrøm overtog i 1948 Forpagtningen af Gaarden Matr. Nr. 2a af sin Far, der havde ejet den siden 1907, da han overtog den efter sin Far. Gaarden har siden 1866 været i Slægtens Eje og blev købt af Abrahamsen. Arealet er 45 ha. Normal Besætning er 30 Køer plus Opdræt, 3 Søer, 5 Heste, Traktor og der fedes ca. 150 Svin aarlig. Bygningerne er opført 1904—07, dog har Gerstrøm paalagt nyt Tag samt moderniseret Ko- og Svinestald. Der er også bygget Maskinhus, Roehus og Hønsehus. Ejds. 190.000 Kr. I Haven ligger en fredet Gravhøj. Fru Elisabeth Gerstrøms Oldefar, Jens Sabroe, har før ejet Gaarden, men solgte den i 1863.

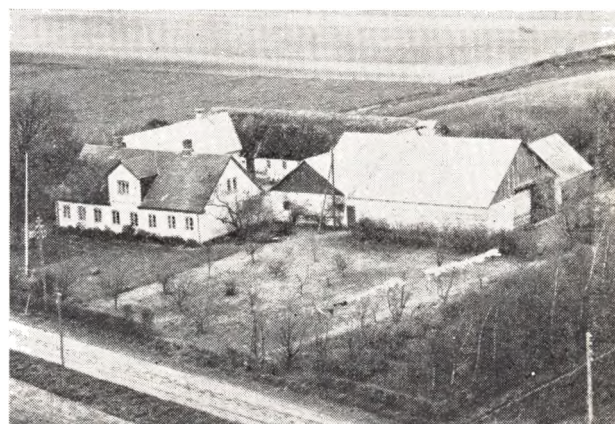

GREGERSEN, AAGE, Gaardejer,
»Rosenlund«, Tørring Fælled, Tørring,

er født i Engum 7. 3. 1923. Forældre: Johs. Gregersen og Hustru Anne Else, f. Jensen. Aage Gregersen er gift med Dorthea, f. Andersen i Langskov 2. 10. 1927. Forældre: Andreas Andersen og Hustru Johanne, f. Jensen. I Ægteskabet er 4 Børn: Anna Else 12. 12. 1949, Kurt 19. 3. 1953, Rita 15. 10. 1954 og Bodil 30. 5. 1957. Aage Gregersen købte i 1948 Gaarden Matr. Nr. 15e m. fl. af Aksel Madsen, der havde ejet den 4 Aar. Tidligere ejede Thorvald Jørgensen den i 11 Aar og overtog den efter sin Bror. Arealet er 30 Tdr. Ld. og normal Besætning 10 Køer plus Opdræt, 20 Svin og Trak-

tor. Stuehuset er ca. 100 Aar gammel, men siden moderniseret, Laden for 10 Aar siden, mens de øvrige Bygninger er ældre.



GREGERSEN, HJALMAR, Gaardejer,
Tørring Mark, Tørring,

er født i Uldum 12. 10. 1899. Forældre: Gregers Jensen Gregersen og Hustru Hansine, f. Mikkelsen. Hjalmar Gregersen er gift med Karen Kirstine, f. Jensen i Sindbjerg 26. 10. 1900. Forældre: Anthon Jensen og Hustru Anna Kirstine, f. Schwartz. I Ægteskabet er 6 Børn: Anna 11. 2. 1920, Egon 29. 6. 1926, Henning 29. 8. 1928, Svend 26. 9. 1929, Ernst 11. 1. 1935 og Bent 20. 7. 1938. Hjalmar Gregersen købte i 1927 Ejendommen Matr. Nr. 17b af Niels P. Nielsen, der havde ejet den siden 1916. Arealet er 18 Tdr. Ld. og normal Besætning 10 Køer plus Opdræt, 2 Søer og Heste og Svin. Stuehuset er opført 1924, Laden 1916, mens de øvrige er ældre. Ejdsksk. 35.000 Kr. De 8 Tdr. Ld. af Jorden er tilkøbt i 1948.

HANSEN, AAGE, Gaardejer,
Tørring Mark, Tørring,

er født i Sognet 5. 6. 1904. Forældre: Amtsvejmænd Peter Hansen og Hustru Maren, f. Dahl Martinussen. Aage Hansen købte i Maj 1946 Ejendommen Matr. Nr. 14n m. fl. af Anders Pedersen, der ejede den i 3 Aar. Ejendommen er opført af Martin Hansen i 1909. Arealet er 10 Tdr. Ld. og normal Besætning 6 Køer plus Opdræt, 9 Svin og 1 Hest. Siden 1909 er der bygget Høsehus og Kostalden er blevet tilbygget. Ejdsksk. 34.000 Kr. Fra 1939—41 ejede Hansen »Hammerhus« og før i 11 Aar en Ejendom med 17 Tdr. Ld. i Holten ved Grejs. Hansen har ogsaa i 3 Mdr. ejet en Ejendom med 18 Tdr. Ld. paa Alsted Mark og flyttede derfra til Vork, hvor han havde en Ejendom med 16 Tdr. Ld. i 1/2 Aar, hvorefter han flyttede til en Ejendom med 22 Tdr. Ld. i Vindelev, hvor han boede i 1/2 Aar, men solgte den saa til H. J. Sørensen.

HANSEN, AAGE, Gaardejer,
Tørring Fælled,

er født i Linnerup 22. 6. 1913. Forældre: Nicolai Rottenborg Hansen og Hustru Marie, f. Jensen. Aage Hansen er gift med Gudrun, f. Nielsen i Tørring 20. 3. 1916. Forældre: Iver Jens Nielsen og Hustru Kristiane, f. Christensen. I Ægteskabet er 3 Børn: Inga 14. 9. 1943, Kaj Iver 13. 7. 1950 og Hans Erik 5. 3. 1952. Aage Han-

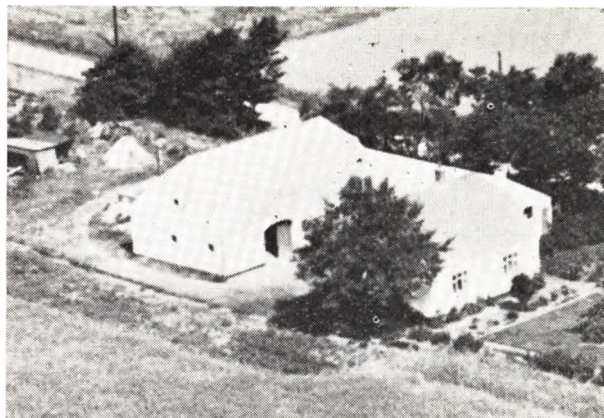

sen købte i 1940 Ejendommen Matr. Nr. 12bg m. fl. af Peter Larsen, der ejede den fra Opførelsen ca. 1924. Arealet er 10 Tdr. Ld. og normal Besætning 5 Køer plus Opdræt, 5 Søer, Smaagrise og 1 Hest. Hansen har bygget Svinestald, Høsehus, Brændselsrum og Vaskehus. Ejdsksk. 28.000 Kr.

HANSEN, HANS JØRGEN, Gaardejer,
»Vestergaard«, Tørring,

er født samme Sted 16. 10. 1901. Forældre: Anthon Hansen og Hustru Anna, f. Nielsen. Hans Jørgen Hansen er gift med Esther, f. Christensen i Tørring 25. 1. 1905. Forældre: Carl Christensen og Hustru Marie, f. Carlsen. I Ægteskabet er 7 Børn: Helga 26. 7. 1930, Anna Marie 12. 9. 1931, Erling 26. 12. 1932, Gerda 2. 9. 1934, Børge 22. 5. 1936, Svend Erik 21. 9. 1939 og Karin 3. 1. 1949. Hans Jørgen Hansen overtog 17. 8. 1934 Gaarden Matr. Nr. 11a efter sin Far, der havde ejet den siden 1896. Arealet er 37 Tdr. Ld. og normal Besætning 12 Køer plus Opdræt, 4 Søer, ca. 20 Svin og 2 Heste. Stuehuset er opført 1823, Udbygningerne 1887 og Kostalden 1952. Ejdsksk. 60.000 Kr. Tidligere har Hansen i 6 Aar ejet en Ejendom øst for Tørring med 9 Tdr. Ld. i 6 Aar, som nu ejes af Chr. Nielsen.



HAUGE, CHR., Bestyrer,
»Overbygaard«, Tørring,

er født samme Sted 15. 1. 1888. Forældre: Laurits P. Jeppesen Hauge og Hustru Marie, f. Sørensen. Chr. Hauge er gift med Kirstine, f. Lauritsen i Tørring 1. 7. 1896. Chr. Hauge bestyrer Gaarden for sin Søster, Ane

Marie Hauge, f. her paa Gaarden 29. 5. 1889, der overtog den i 1924 efter en Bror, som døde. Gaarden har gennem mange Generationer været i Slægtens Eje. Arealet er ca. 45 Tdr. Ld. og normal Besætning 14 Køer plus Opdræt, 4 Søer, 10 Svin og 3 Heste. Bygningerne er opført 1804, Udbygningerne dog ca. 1868. Ejdsdk. 65.000 Kr. Tidligere har Hauge ejet en Ejendom med 8½ Td. Land paa Tørring Mark og før i 5 Aar en Gaard i Hvejsel med 32 Tdr. Ld.



HAUGE, JEPPE, Gaardejer,
»Mølbankgaard«, Tørring,

er født i Sognet 21. 3. 1882. Forældre: Laurits P. Hauge og Hustru Marie, f. Sørensen. Jeppe Hauge er gift med Olga, f. Egsgaard i Thyregod 19. 7. 1886. Forældre: Jakob Sørensen Egsgaard og Hustru Karoline, f. Schnildler. I Ægteskabet er 4 Børn: Laurits Peter Egsgaard 21. 5. 1914, Rigmor Egsgaard 25. 4. 1917, Anna Marie Egsgaard 25. 9. 1922 og Henning Egsgaard 3. 8. 1929. Jeppe Hauge købte i 1916 Gaarden Matr. Nr. 3a af Chr. Christiansen, der havde ejet den ca. 35 Aar og købt den af Hauges Bedstemors Bror Chr. Laursen, som havde haft den mange Aar. Arealet er 40 Tdr. Ld., hvoraf de ca. 6 Tdr. Ld. er tilkøbt siden 1916. Normal Besætning er 14 Køer plus Opdræt, ca. 50 Svin og 2 Heste. Stuehuset er opført 1931, mens Udbygningerne er ældre, men paalagt fast Tag. Ejdsdk. 85.000 Kr.

JENSEN, EJNAR, Gaardejer,
»Annasminde«, Tørring Mark, Tørring,

er født samme Sted 14. 1. 1927. Forældre: Jens P. Jensen og Hustru Anna Kirstine, f. Christensen. Ejnar Jensen er gift med Esther, f. Jensen i Bindslev 12. 11. 1925. Forældre: Laurits Jensen og Hustru Inger Eline, f. Nielsen. I Ægteskabet er 3 Børn: Karen Margrethe 17. 1. 1953, Inger Elåne 13. 1. 1955 og Jens Peter 19. 6. 1956. Ejnar Jensen overtog i 1951 Gaarden Matr. Nr. 14r efter at have haft den i Forpagtning siden 1949. Jensens Far ejede den i 39 Aar og købte den i 1912 af P. Hedegaard Jensen, der kun ejede den 1 Aar. Gaarden er opført 1910 af P. Jakobsen. Arealet er 13,2 ha, hvoraf de 14 Tdr. Ld. er tilkøbt siden 1912. Normal Besætning er 17 Køer plus Opdræt, 15 Søer, ca. 90 Svin og Smaagrise. Bygningerne er siden Oprettelsen blevet udvidede og ombyggede, idet Lade og Nordhus er opført af Jensens Far og Svinehuset 1952. Ejdsdk. 65.000 Kroner.



JENSEN, HANS CHR., CHRISTIANSEN, Gaardejer,
»Højsgaard«, Tørring,
er født i Sognet 10. 8. 1925. Forældre: Jens P. Jensen og Hustru Petra Charlotte, f. Christiansen. Hans Chr. Jensen er gift med Inger, f. Nielsen i Jelling 19. 10. 1925. Forældre: Carl Nielsen og Hustru Marie, f. Jørgensen. I Ægteskabet er 2 Børn: Kurt 19. 1. 1950 og Kristine Charlotte 6. 12. 1952. Hans Chr. Jensen købte 1. 10. 1952 Gaarden Matr. Nr. 8 og 6 b m. fl. af sin Mor, der havde ejet den siden sin Mands Død og sammen med ham siden 1941. Arealet er 15 ha, hvoraf de ca. 2 ha er tilkøbt 1954. Normal Besætning er 12 Køer plus Opdræt, 75 Svin, 1 Hest og Traktor. Bygningerne er opført 1949 efter Brand paa nær Stuehuset, som er bygget 1938 efter Brand. Ejdsdk. 75.000 Kr.

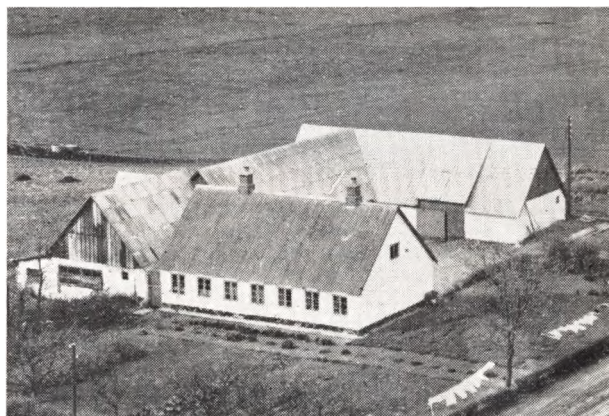

JENSEN, JENS CHR., Gaardejer,
Tørring Skov, Tørring,
er født i Hvirring 4. 4. 1912. Forældre: Jens Jensen, f. i Tørring, og Hustru Maren, f. Ingemann i Hvirring. Jens Chr. Jensen er gift med Sigrid, f. Jensen i Vindelev 29. 4. 1927. Forældre: Jens Chr. Jensen og Hustru Marie, f. Sørensen Refsgaard. I Ægteskabet er 3 Børn: Karen 16. 12. 1949, Jens Marinus 18. 4. 1952 og Frede 19. 4. 1955. Jens Chr. Jensen købte i 1952 Gaarden Matr. Nr. 1b m. fl. af Svend Christensen, der havde ejet den ca. 3 Aar. Tidligere har Alfred Møller ejet den i ca. 22 Aar. Arealet er 14 Tdr. Ld. og normal Besætning 7 Køer plus Opdræt, 25 Svin og 2 Heste. Stuehuset er ca. 100 Aar gammelt, mens de øvrige Bygninger er yngre, men paalagt nyt Tag. Det menes, at Marken

før har været Skovskifte til Gaardene. Tidligere har Jensen i 3 Aar ejet en Ejendom i Ø. Nykirke med 21 Tdr. Ld.

JENSEN, JOHS., Landmand,
»Lille Kandborg«, Tørring,

er født i Smidstrup 2. 6. 1926. Forældre: Kresten Jensen og Hustru Marie, f. Pedersen. Johs. Jensen er gift med Mary, f. Mikkelsen i Sindbjerg 17. 7. 1923. Forældre: Ole Mikkelsen og Hustru Marie, f. Wøjmann. I Ægteskabet er 3 Børn: Judith 3. 11. 1947, Jonna 11. 9. 1952 og Jens 10. 3. 1958. Johs. Jensen købte i 1954 Gaarden af Jens P. Jensen, der havde ejet den ca. 35 Aar. Arealet er 14 Tdr. Ld., hvoraf 2 dr. Ld. er Eng. Normal Besætning er 6 Køer plus Opdræt, 2 Søer samt Svin og Traktor. Bygningerne er opført ca. 1917, da Jorden blev udstykket fra »Kandborg«. Tidligere har Jensen i 3½ Aar ejet en Ejendom i Lindeballe Sogn.

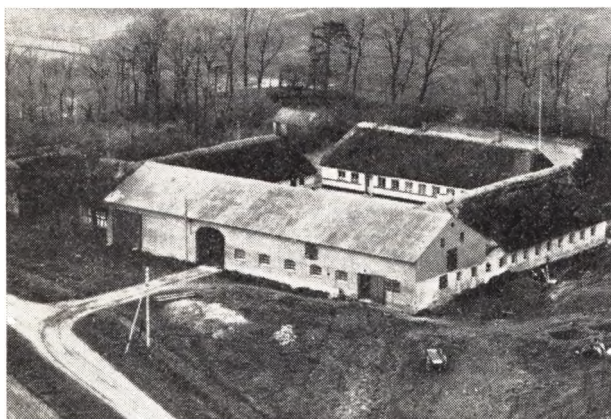

JENSEN, OTTO, Gaardejer,
»St. Logslund«, Tørring,

er født i Aale 12. 11. 1918. Forældre: Jens Carl Jensen og Hustru Martine, f. Nielsen. Otto Jensen er gift med Laura, f. Thomsen i Aale 26. 6. 1924. Forældre: Chr. Thomsen og Hustru Marie, f. Jensen. I Ægteskabet er 1 Barn: Eva 20. 7. 1953. Otto Jensen købte i 1948 Gaarden Matr. Nr. 18a af Niels Frandsen Nielsen, der havde ejet den nogle Aar og overtaget den efter sin Far. Arealet er 16,7 ha, men var før større, da der er udstykket i 1948. Normal Besætning er 16 Køer plus Opdræt, 14 Søer, Smaagrise og Traktor. Stuehuset er ca. 100 Aar gammelt, mens Svinestald og Lade er opført 1948 og de øvrige Bygninger er ældre. Ejds. 62.000 Kr.

JUUL, KNUD, Bestyrer,
»Egholmgaard«, Tørring,

er født i Hornborg 7. 8. 1923. Forældre: Aksel Juul og Hustru Karen Marie, f. Jensen. Knud Juul er gift med Margrethe, f. Ebbesen i Uldum 18. 10. 1931. Forældre: Chr. Ebbesen og Hustru Anna. I Ægteskabet er 1 Barn: Bodil 24. 9. 1957. Knud Juul har siden November 1948 bestyret Gaarden for Tandlæge, Frk. Bodil Brill, Vejle, der har ejet den siden 1931, og været i Slægtens Eje. Arealet er 75 Tdr. Ld., hvoraf 10 Tdr. Ld. er Skov. Normal Besætning er 28 Køer plus Opdræt, 12 Søer,

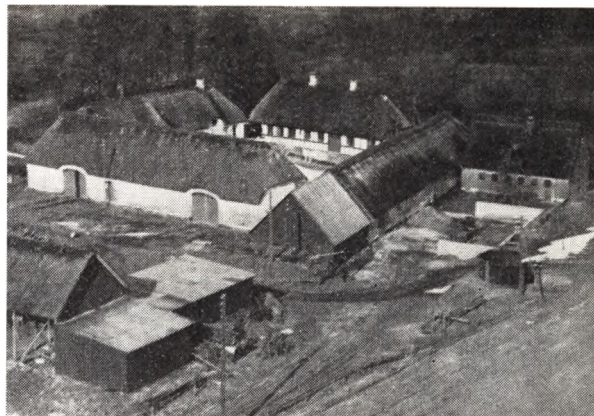

25 Svin, 2 Heste og Traktor. Det menes, at Gaarden er udstykket fra »Egnolm Mølle« ved Stavnsbaandets Ophevelse. Udbygninger er yngre.



JØRGENSEN, BØRGE, Landmand,
Tørring Fælled, Tørring,

er født i Ring 15. 7. 1915. Forældre: Lars P. Jørgensen og Hustru Jørgine, f. Thomsen. Børge Jørgensen er gift med Sigrød, f. Nielsen i Tørring 20. 3. 1916. Forældre: Ivar Nielsen og Hustru Christiane, f. Christensen. I Ægteskabet er 1 Barn: Gerda 24. 5. 1948. Børge Jørgensen købte i 1957 Gaarden af Martin Toftebjergs Arvinger, der havde ejet den fra 1921—51. Arealet er 14 Tdr. Ld. og normal Besætning 6 Køer plus Opdræt, 3 Søer, Smaagrise og 1 Hest. Bygningerne er opført 1921. Tidligere har Jensen i 17 Aar ejet en anden Ejendom med 12 Tdr. Ld. paa Tørring Fælled, som var Fru Jørgensens Fødehjem og nu ejes af Chr. Hansen.

JØRGENSEN, CARL, Gaardejer,
»Petersminde«, Tørring Fælled, Tørring,

er født i Tamdrup 10. 3. 1889. Forældre: L. P. Jørgensen og Hustru Kirstine, f. Andersen. Carl Jørgensen er gift med Jensine, f. Godthaab i Nr. Snede 5. 10. 1892. Forældre: Chr. Godthaab og Hustru Katrine, f. Olesen. I Ægteskabet er 3 Børn: Anna Katrine 18. 11. 1918, Emilie Marie 22. 10. 1921 og Nanna 3. 3. 1927. Carl Jørgensen købte i 1917 Gaarden Matr. Nr. 10g af Niels P. Hansen, der havde ejet den i 42 Aar. Arealet er 12 Tdr. Ld. og normal Besætning 6 Køer plus Opdræt, 2 Søer,

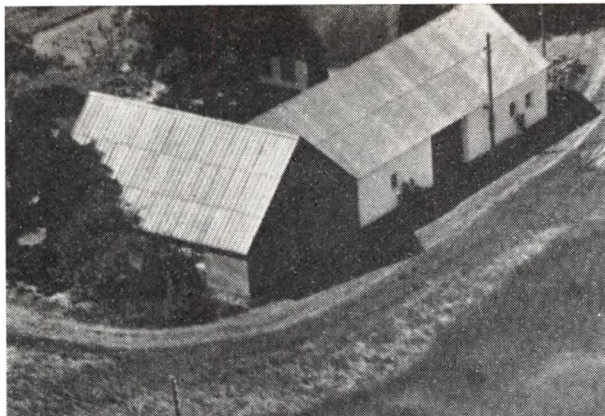

samt Svin og 1 Hest. Stuehuset er opført ca. 1890, Kostalden 1921, Laden 1930 og Hønseshuset 1931. Ejdsdk. 20.000 Kr. De sidste 4 Aar har Jorden været forpagtet ud, og Ejendommen drives nu uden Besætning.



plus Opdræt, 3 Søer samt Svin og Traktor. Bygningerne er blevet udvidede 3 Gange, henholdsvis 1930 og 1936, og der er i 1949 bygget Hønseshus og Røehus. Ejdsdk. 33.000 Kr.



JØRGENSEN, CHR., Landmand,
Tørring Fælled, Tørring,

er født i Sognet 30. 1. 1909. Forældre: Jens Jørgen Jørgensen og Hustru Rikke, f. Christensen. Chr. Jørgensen er gift med Helga, f. Nielsen i Aale 17. 10. 1914. Forældre: Reinar Nielsen og Hustru Marie, f. Madsen. I Ægteskabet er 3 Børn: Vagn 24. 5. 1936, Oda 2. 8. 1940 og Lis 23. 2. 1943. Chr. Jørgensen købte i 1939 Ejendommen Matr. Nr. 6q m. fl. af Thomas Kjeldsen, der havde ejet den ca. 7 Aar. Ejendommen er opført 1921 af P. Jensen. Arealet er 9 Tdr. Ld., hvoraf 1 Td. Ld. er tilkøbt 1946. Normal Besætning er 5 Køer plus Opdræt, 12 Svin, 2 Søer og 1 Hest. Ejdsdk. 29.000 Kr.

KJELDTSEN, KJELD, Landmand,
Tørring Fælled, Tørring,

er født samme Sted 31. 7. 1925. Forældre: Niels Chr. Kjeldsen og Hustru Mette Augusta, f. Christensen. Kjeld Kjeldsen er gift med Donthea, f. Kjeldsen i Ø. Nykirke 13. 10. 1912. Forældre: Anders Chr. Kjeldsen og Hustru Ane Inger Johanne, f. Christensen. Kjeld Kjeldsen overtog i 1950 Ejendommen Matr. Nr. 6r m. fl. efter sin Far, der havde ejet den siden Opførelsen 1921, da Jorden blev udstykket fra »Vestergaard«. Arealet er 14 Tdr. Ld. og normal Besætning 7 Køer



KNUDSEN, THORVALD ØSTERLUND, Gaardejer,
»Østerlund«, Tørring,

er født i Ring-Føvling 30. 7. 1922. Forældre: Chr. Knudsen og Hustru Alma, f. Jørgensen Østerlund. Thorvald Ø. Knudsen overtog i April 1956 Gaarden Matr. Nr. 3c m. fl. efter sin Far, der havde ejet den siden 1930, da han overtog den efter sin Svoger. Knudsens Mor er født her, og Gaarden har gennem flere Generationer været i Slægtens Eje. Arealet er 36 Tdr. Ld. og normal Besætning er 14 Køer plus Opdræt, 5 Søer samt Svin og Traktor. Stuehuset er opført ca. 1880, Kostalden 1913, mens de øvrige Bygninger er ombyggede. Ejdsdk. 70.000 Kr.

KRISTENSEN, HANS, Landmand,
Tørring Mark, Tørring,

er født samme Sted 23. 11. 1901. Forældre: Anthon Kristensen og Hustru Anna Kristine, f. Jensen. Hans Kristensen er gift med Anna Marie, f. Christensen i Sindbjerg 29. 12. 1904. Forældre: Søren P. Christensen og Hustru Cecilie, f. Andersen. I Ægteskabet er 3 Børn: Knud 9. 7. 1936, Henry Vagner 18. 5. 1938 og Tove Lillian 29. 6. 1941. Hans Kristensen overtog 1. 11. 1931 Ejendommen Matr. Nr. 35f efter sin Far, der havde ejet den siden 1896. Arealet er 9 Tdr. Ld. og normal

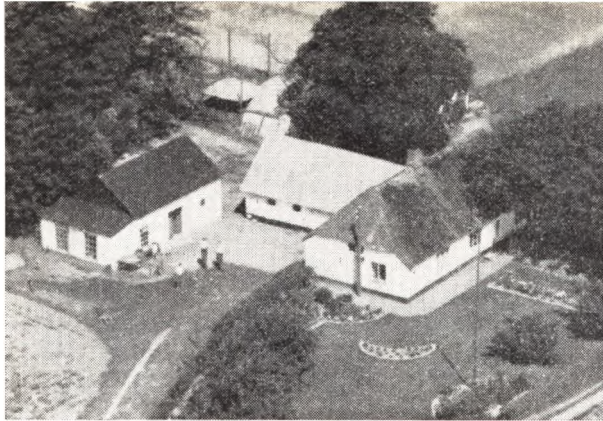

Besætning 4 Køer plus Opdræt, 2 Søer, Smaagrise og 1 Hest. Bygningerne er opført for ca. 70 Aar siden, men siden tilbyggede. Ejds. 18.000 Kr. Christensen har siden 1931 tilkøbt 1/2 Td. Ld. Eng.

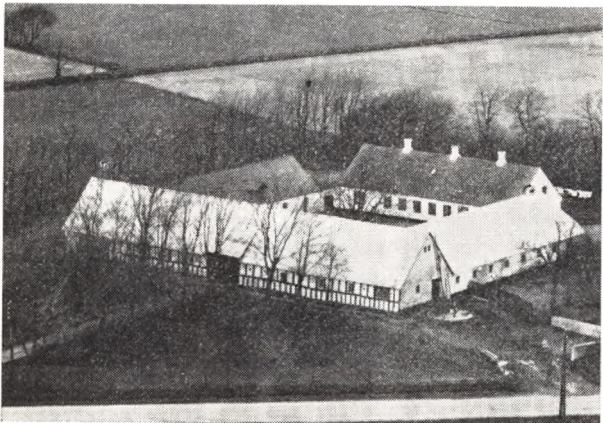

KRISTENSEN, PEDER, Gaardejer,
»Nørredamgaard, Tørring,

er født i Brædstrup 30. 12. 1912. Forældre: Alfred Kristensen og Hustru Else Marie, f. Andersen. Peder Kristensen er gift med Bodil, f. Nielsen i Tyrsting 30. 5. 1914. Forældre: Niels Nielsen og Hustru Othine, f. Thomsen. I Ægteskabet er 4 Børn: Gurli 18. 5. 1938, Niels Erik 25. 5. 1941, Hanne 21. 6. 1950 og Birgit 17. 1. 1955. Peder Kristensen købte 9. 11. 1937 Gaarden Matr. Nr. 7g og 8a af Holger Gerstrøm, der havde ejet den c.a 8 Aar. Tidligere har Anthon Hauge ejet den nogle Aar og overtog den efter sin Far, som opførte den i 1886. Arealet er 36 Tdr. Ld., men har før været paa ca. 100 Tdr. Ld. Normal Besætning er 12 Køer plus Opdræt, 2 Søer, 25 Svin og Traktor. Der er lagt fast Tag paa alle Bygninger. Ejds. 70.000 Kr.

KYNDESEN, FOLMER, Gaardejer,
»Øster Slaarup«, Tørring,

er født samme Sted 18. 2. 1900. Forældre: Marinus Kyndesen og Hustru Karen, f. Ullum. Folmer Kyndesen er gift med Ingrid, f. Christensen i Ø. Nykirke 13. 3. 1903. Forældre: Niels Christensen og Hustru Kristine, f. Iversen. Folmer Kyndesen overtog i 1936 Gaarden Matr. Nr. 10a m. fl. efter sin Far, der havde ejet

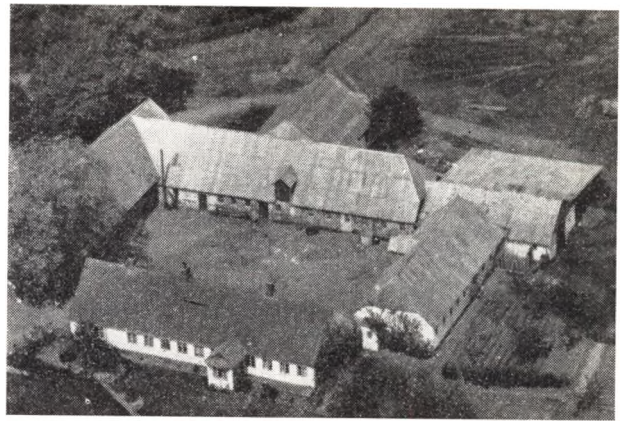

den siden 1892 og da overtaget den efter sin Far. Gaarden har sikkert i ca. 200 Aar været i Slægtens Eje. Arealet er 55 Tdr. Ld., hvoraf ca. 30 Tdr. Ld. er Eng. Normal Besætning er 18 Køer plus Opdræt, 7 Søer, ca. 100 Svin fedes aarlig, 2 Heste og Traktor. Stuehuset er opført ca. 1850, men siden moderniseret og paalagt fast Tag, nordre og søndre Længe ca. 1895, vestre Længe 1913 og i 1926 er Stalden udvidet. Ejds. 75.000 Kr.

LARSEN, JAKOB, Gaardejer,
»Kandborggaard, Tørring,

er født i Sognet 17. 11. 1908. Forældre: Lars Larsen og Hustru Jakobine, f. Egsgaard. Jakob Larsen er gift med Inga Emilie, f. Nielsen i Tølløse 24. 1. 1926. Forældre: Bernhard Nielsen og Hustru Ingeborg. I Ægteskabet er 3 Børn: Susanne 5. 2. 1953, Lars 3. 12. 1954 og Ingeborg 4. 1. 1956. Jakob Larsen købte i 1940 Gaarden Matr. Nr. 1a af sin Far, der havde ejet den siden 1924. Arealet er 20 ha og normal Besætning 16 Køer plus Opdræt, 80 Svin og Traktor. Stuehuset er over 100 Aar gammelt mens de øvrige Bygninger er yngre. Der er lagt fast Tag paa alle Bygninger. Ejds. 100.000 Kr. Tidligere har Gaardens Areal været større.



LAURITSEN, KASPER, Gaardejer,
»Møllegaard«, Tørring,

er født i Grejs 6. 12. 1894. Forældre: Søren Lauritsen og Hustru Evaline, f. Nielsen. Kaspar Lauritsen er gift med Anna, f. Christiansen i Grejs 6. 6. 1906. Forældre: Marius Christiansen og Hustru Johanne, f. An-

densen. I Ægteskabet er 3 børn: Erna 5. 11. 1928, Vera 23. 8. 1931 og Hanne 19. 9. 1934. Kaspar Lauritsen købte i 1927 Gaarden Matr. Nr. 9 a af Anders Lund, der havde ejet den ca. 20 Aar. Tidligere Ejer var Hans Larsen. Arealet er 20 Tdr. Land i Dag mens der ved Overtagelsen var 48 Tdr. Land. Normal Besætning er 10 Køer plus Opdræt, 4 Søer, 20 Svin og 2 Heste. Stuehuset er opført ca. 1885 og Udbygningerne 1870. Ejds. 50.000 Kr.

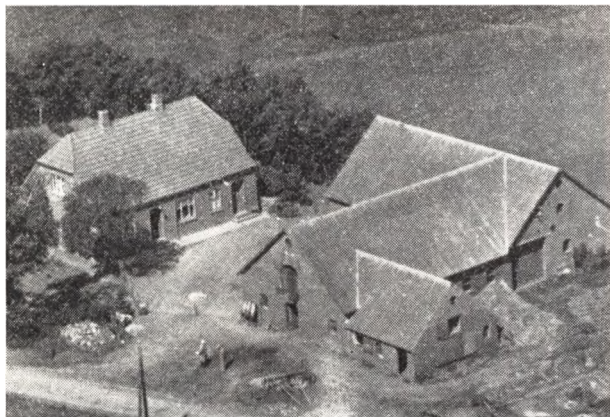

MADSEN, CHR., Gaardejer,
Tørring Fælled,

er født samme Sted 21. 2. 1922. Forældre: Mads Madsen og Hustru Nielsine, f. Nielsen. Chr. Madsen er gift med Sonja, f. Friis Hansen i Randlev-Bjergager 11. 10. 1925. Forældre: Hans Hansen og Hustru Jenny, f. Friis. I Ægteskabet er 3 børn: Jan 27. 2. 1948, Kurt 20. 3. 1951 og Kirsten 14. 5. 1954. Chr. Madsen overtog i Januar 1957 Ejendommen Matr. Nr. 9 i m. fl. efter sin Far, der havde ejet den siden 1921, men Ejendommen har siden 1862 været i Slægtens Eje. Arealet er 18 Tdr. Land, hvoraf de 4 Tdr. Land er tilkøbt 1945. Normal Besætning er 8 Køer plus Opdræt, 2 Søer, ca. 20 Svin og 1 Hest. Bygningerne er opført 1927—28. Ejds. 35.000 Kr.

NAGEL, PETER, Gaardejer,
»Anelyst«, Tørring Mark, Tørring,

er født samme Sted 13. 3. 1910. Forældre: Jørgen Nagel og Hustru Anna, f. Sørensen. Peter Nagel er gift med Edith, f. Kjeldsen i Tørring 20. 11. 1923. Forældre: Niels Kjeldsen og Hustru Mette Augusta, f. Christensen. I Ægteskabet er 1 barn: Niels Jørgen 23. 8. 1947. Peter Nagel overtog i 1937 Gaarden Matr. Nr. 37 d efter sin Far, der havde ejet den siden 1902 og da overtog den efter sin Far, som købte den i 1883. Arealet er 9 ha, og normal Besætning er 6 Køer plus Opdræt, 1 So, 7 Svin og 2 Heste. Stuehuset er opført 1953, Laden 1903, mens de øvrige Bygninger er ældre. Ejds. 28.000 Kr.

NIELSEN, MAD S CHR., Landmand, »Elmely«,
Tørring Fælled, Tørring,

er født i Aale 22. 4. 1905. Forældre: Reinard Nielsen og Hustru Marie, f. Madsen. Mads Chr. Nielsen er gift med Martha Sofie, f. Nielsen i Rind 1. 3. 1910. Forældre: Hans Jørgen Nielsen og Hustru Rasmine, f. Jensen. I Ægteskabet er 1 Barn: Doris Johanne 10. 3.



1936. Mads Chr. Nielsen købte 17. 8. 1934 Ejendommen Matr. Nr. 6q af Hans Jørgen Hansen, der havde ejet den siden 1928 og da købt den af Evald Pedersen, som opføre den i 1921. Arealet er 9 Tdr. Land og normal Besætning er 4 Køer plus Opdræt, 1 So samt Svin og 1 Hest. Kostalden er i 1952 blevet udvidet og der er lagt nyt Tag paa alle Bygninger samt brandfrit Loft i Kostalden.

NIELSEN, NIELS P., Gaardejer, »Katrinelyst«,
Tørring Fælled, Tørring,

er født samme Sted 23. 5. 1901. Forældre: Laurits Nielsen og Hustru Katrine, f. Hansen. Niels P. Nielsen er gift med Karen, f. Mortensen i Herborg 24. 3. 1908. Forældre: Jens Carl Mortensen og Hustru Margrethe Johanne, f. Andersen. I Ægteskabet er 2 Børn: Arne Emil 2. 4. 1928 og Egon Harry 25. 10. 1936. Niels P. Nielsen overtog i 1929 Gaarden Matr. Nr. 35 c m. fl. efter sin far, der havde ejet den siden 1895 og da overtog den efter sin Svigerfar. Arealet er 14 Tdr. Land og normal Besætning 7 Køer plus Opdræt, 2 Søer, 10 Svin og 1 Hest. Stuehuset er opført 1930, Kostalden 1914, Laden 1911 mens det gamle Stuehus er opført ca. 1880. Ejds. 32.000 Kr.

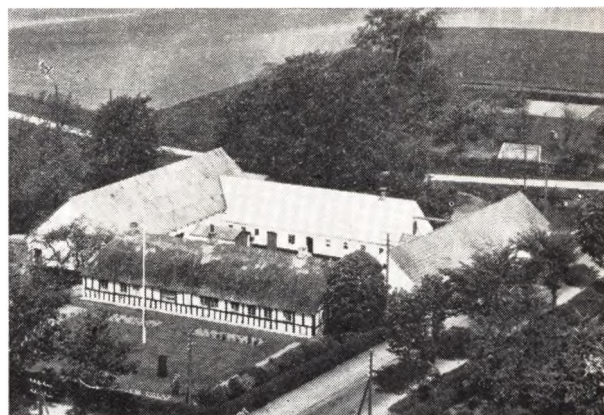

NIELSEN, SØREN SKOVSEN, Gaardejer,
Plougstrup, Tørring,

er født i Hvejsel 24. 11. 1897. Forældre: Jørgen Nielsen og Hustru Karen Johanne, f. Skovsen. Søren S. Nielsen er gift med Cecilie f. Sørensen i Ørsted 8. 11.

1901. Forældre: Andreas Sørensen og Hustru Sine, f. Baattrup. I Ægteskabet er 1 Barn: Jørgen 27. 2. 1940. Søren Nielsen købte i 1929 Gaarden Matr. Nr. 2 a af Viggo Thomsen, der havde ejet den ca. 10 Aar. Tidl. har Peter Ballegaard ejet Gaarden i mange Aar. Arealet er 21 ha og normal Besætning 15 Køer plus Opdræt samt Svin og Traktor. Stuehuset er opført ca. 1810, Laden 1947, Kostalden 1957, Svinestalden 1908 og Maskinhuset 1958. Ejds. 80.000 Kr.



PEDERSEN, EGON CHR., Gdr. »Guldmagergaard«, Tørring Fælled, Tørring,

er født i Ø. Nykirke 17. 10. 1934. Forældre: William Pedersen og Hustru Kirsten Marie, f. Nielsen. Egon Chr. Pedersen er gift med Esther, f. Sørensen i Ringgive 24. 2. 1935. Forældre: Otto Møller Sørensen og Hustru Klara. Egon Chr. Pedersen købte i marts 1957 Gaarden Matr. Nr. 35 d af Harry Mikkelsen, der havde ejet den i 11 aar. Tidligere ejede Johs. Christensen den i mange Aar og overtog den efter sin Far, Chr. Sørensen Christensen. Arealet er 18 Tdr. Land og normal Besætning 7 Køer plus Opdræt, 3 søer, 8 Svin og 2 Heste. Stuehuset er ca. 80 aar gammelt, men blevet udvidet og moderniseret i 1958. Udbygningerne er opført 1930. Ejds. 28.000 kr.



PEDERSEN, PETER GULDAHL, Gaardejer, »Hørsholmgaard«, Tørring,

er født i Uldum 26. 1. 1912. Forældre: Henrik Pedersen og Hustru Kirstine, f. Guldahl. Peter Guldahl er gift med Vera, f. Pedersen i Vejle 10. 2. 1918. For-

ældre: Folmer Pedersen og Hustru Dorthea, f. Christensen. I Ægteskabet er 4 Børn: Henrik 6. 9. 1941, Dorthe 6. 11. 1943, Hans 26. 1. 1948 og Birthe 26. 3. 1953. Peter Guldahl overtog i 1956 gaarden Matr. Nr. 13 a m. fl. efter sin Svigermor, der havde drevet den siden sin Mands Død i 1929, og han havde ejet den siden 1910. Arealet er 40 Tdr. Land og normal Besætning 15 Køer plus Opdræt, 10 Søer samt Svin og Traktor. Stuehuset er ca. 100 Aar gammelt, mens Udbygningerne er yngre. Ejds. 75.000 Kr. Før Guldahl overtog Gaarden, havde han i 17 Aar haft den i Forpagtning.

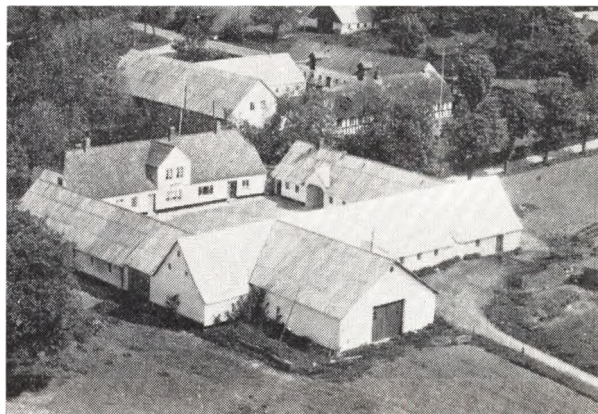

PEDERSEN, TOLSTRUP, Gaardejer,

»Enghavegaard«, Plougstrup, Tørring, er født i Brande 29. 12. 1908. Forældre: Lars Bjerre og Hustru Thomasine, f. Kjeldsen. Tolstrup Pedersen er gift med Frida, f. Svane i Hvejsel 8. 6. 1909. Forældre: Ansgar Svane og Hustru Dora, f. Mathiasen. I Ægteskabet er 1 Barn: Hans 6. 10. 1944. Tolstrup Pedersen købte i 1948 Gaarden Matr. Nr. 1a af Asger Hedevang, der havde ejet den ca. 1½ Aar. Arealet er 37 Tdr. Ld. og normal Besætning 10 Køer plus Opdræt, 5 Søer, ca. 20 Svin og Traktor. Stuehuset er ca. 100 Aar gammelt, mens de øvrige Bygninger er lidt yngre, men blevet paalagt fast Tag. Ejds. 45.000 Kr. Tidligere har Pedersen i 8 Aar ejet en Gaard i Skarrild med 115 Tdr. Ld.

RASMUSSEN, SVEND, Gaardejer, Plougstrup, Tørring,

er født i Ø. Nykirke 25. 6. 1907. Forældre: Ole Rasmussen og Hustru Mette, f. Hansen. Svend Rasmussen er gift med Sofie, f. Urup i Thorsager 3. 11. 1925. Forældre: Peter Urup og Hustru Elna Marie, f. Jensen. I Ægteskabet er 3 Børn: Peter 6. 9. 1946, Anni 1. 1. 1952 og Finn 20. 7. 1956. Svend Rasmusen købte i 1955 Ejendommen af Lars Larsen, der havde ejet den i 35 Aar. Arealet er 23 Tdr. Ld., hvoraf de 3 Tdr. Ld. er Skov og 2 Tdr. Ld. Eng. Normal Besætning er 6 Køer plus Opdræt, 2 Søer, 5 Svin og 1 Hest. Stuehuset er opført ca. 1918, mens Udbygningerne er ældre, men paalagt fast Tag. Ejds. 27.000 Kr. Tidligere har Rasmussen i 10 Aar ejet et Cementstøberi ved Alsted Mølle.

SCHOU, JENS, Gaardejer, »Brillgaard«, Tørring,

er født samme Sted 10. 4. 1925. Forældre: Erik Hansen Schou og Hustru Marie Kirstine, f. Tuesen. Jens Schou er gift med Johanne, f. Baltz i Uldum 15. 9. 1937. For-

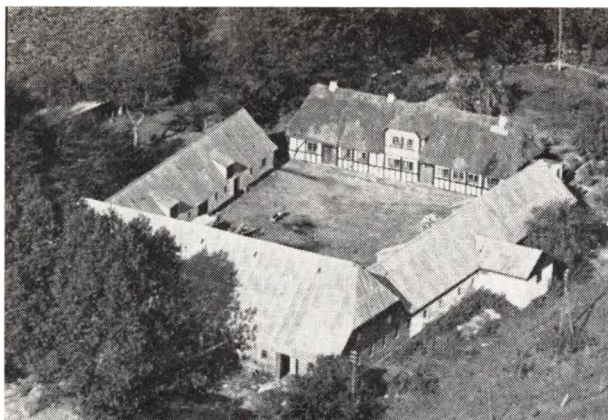

ældre: Henry Baltz og Hustru Birgit, f. Jørgensen. Jens Schou overtog i 1950 Gaarden Matr. Nr. 13a efter sin Far, der havde ejet den siden 1918 og da overtaget den efter sin Far, som overtog den efter sin Svigerfar. Gaarden har i flere Hundrede Aar været i Slægtens Eje. Arealet er 94 Tdr. Ld., hvoraf 14 Tdr. Ld. er Skov. Normal Besætning er 30 Kreaturer, 7 Søer, 80 Svin og Traktor. Stuehuset er opført ca. 1800, mens de øvrige Bygninger er yngre og belagt med fast Tag, de er iøvrigt opført af Schous Oldefar ca. 1860. Stalden er i 1930 blevet ombygget. Jorden er i 1757 udstykket fra »Storgaard«.

SKOUSBO, JAKOB, Gaardejer,

»Granly«, Tørring Fælled, Tørring, er født i Sognet 27. 8. 1921. Forældre: Carl Skousbo og Hustru Maren, f. Lucassen. Jakob Skousbo er gift med Dorthea Sofie, f. Løbker i Ø. Nykirke 12. 9. 1919. Forældre: Jens Løbker og Hustru Marie, f. Christiansen. I Ægteskabet er 5 Børn: Gustav 12. 2. 1946, Arne 26. 3. 1948, Jens Carl 24. 6. 1950, Ruth 30. 7. 1953 og Egon 27. 4. 1957, alle med Navnet Løbker. Jakob Skousbo købte i 1944 Ejendommen af Marinus Olsen, der havde ejet den i 15 Aar. Tidligere ejede Jens Madsen den i ca. 8 Aar og købte den af Kirstine Laursen. Arealet er 23 Tdr. Ld., hvoraf de 7 Tdr. Ld. er Eng, som Skousbo har tilkøbt ad flere Gange. Normal Besætning er 8 Køer plus Opdræt, 2 Søer samt Svin. Stuehuset er ca. 100 Aar gammelt, Stalden opført 1955 og Laden 1958.

SCHOUSBO, KARL, Gaardejer,

»Rosendal«, Tørring Fælled, Tørring, er født i Sognet 20. 6. 1896. Karl Schousbo er gift med Maren, f. Lucassen samme Sted 25. 2. 1899. I Ægteskabet er 5 Børn: Jakob 27. 8. 1921, Louise 15. 12. 1925, Kristine 15. 5. 1929, Villy 20. 5. 1933 og Erling 15. 12. 1937. Karl Schousbo overtog i 1920 Ejendommen Matr. Nr. 16h m. fl. efter sin Svigermor, der havde drevet den flere Aar efter sin Mands Død og sammen med ham i ca. 30 Aar. Arealet er 19 Tdr. Ld., hvoraf de 5 Tdr. Ld. er tilkøbt ad flere Gange. Stuehuset er opført 1931, Kostalden ombygget 1948, mens Laden er blevet moderniseret og paalagt fast Tag. Normal Besætning er 8 Køer plus Opdræt, 3 Søer samt Svin og 2 Heste. Ejds. 38.000 Kr.

STOUGAARD, CHR., Gaardejer,

»Nyhavegaard«, Tørring, er født i Øls 29. 4. 1900. Forældre: Chr. Stougaard og Hustru Nielsine, f. Johansen. Chr. Stougaard er gift

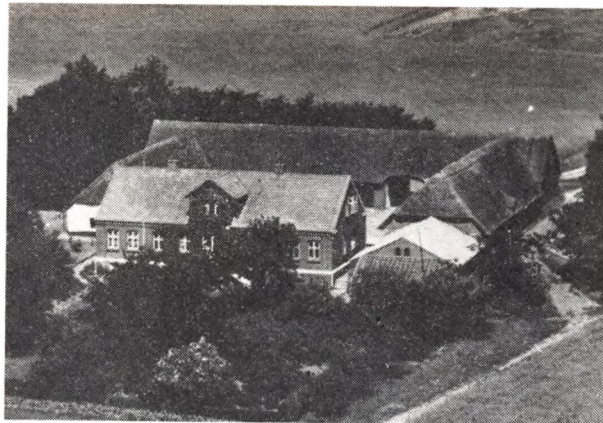

med Amalie, f. Christensen samme Sted 24. 8. 1902. Forældre: Morten Christensen og Hustru Else Marie, f. Skovsen. I Ægteskabet er 4 Børn: Inge 17. 8. 1920, Mariha 11. 1. 1928, Knud 19. 4. 1932 og Johs. 7. 3. 1936. Chr. Stougaard overtog i 1925 Gaarden Matr. Nr. 5a efter sin Svigermor, der havde drevet den siden sin Mands Død 1917 og sammen med ham siden 1887. Arealet er 34 Tdr. Ld. og normal Besætning 14 Køer plus Opdræt, 50 Svin og Traktor. Stuehuset er opført 1908, Laden 1898, Kostalden 1880. Ejds. 80.000 Kr.



SØRENSEN, SØREN, Gaardejer,

Tørring Fælled, Tørring, er født i Klovborg 18. 8. 1911. Forældre: Peter Sørensen og Hustru Ane, f. Madsen. Søren Sørensen er gift med Erna, f. Madsen i Nr. Vilstrup 2. 3. 1923. Forældre: Mads Chr. Madsen og Hustru Marie, f. Damgaard. I Ægteskabet er 2 Børn: Bent 7. 3. 1945 og Ejnar 21. 6. 1947. Søren Sørensen købte 1. 11. 1944 Gaarden Matr. Nr. 14g m. fl. af Katrine Jørgensen, som sammen med sin Mand havde ejet den i ca. 25 Aar. Arealet er 27 Tdr. Ld., hvoraf 6 Tdr. Ld. er Eng. Normal Besætning er 11 Køer plus Opdræt, 2 Søer, 20 Svin og Traktor. Laden er opført ca. 1900, Kostalden ombygget 1951, Garage og Maskinhus 1953, mens de øvrige Bygninger er ældre. Ejds. 55.000 Kr. Tidligere har Sørensen i 3 Aar ejet en Ejendom i Aale.

SØRENSEN, SØREN J., Landmand,

Bygade, Tørring, er født i Sognet 29. 10. 1903. Forældre: Mads Chr. Sørensen og Hustru Karen Marie, f. Pedersen. Søren J.

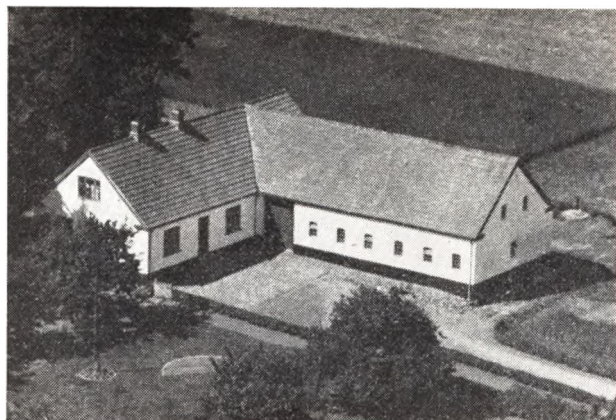

Sørensen er gift med Marie, f. Kye i Aale 7. 8. 1904. Forældre: Jakob Kye og Hustru Martine, f. Bonde. Søren J. Sørensen købte i 1935 Ejendommen Matr. Nr. 141 af sin Far, der havde ejet den siden 1912. Jorden er i 1910 udstykket fra Søren Bagges Gaard. Arealet er 7 Tdr. Ld. plus 2 Tdr. Ld. Normal Besætning er 5 Køer plus Opdræt, 1 So, 10 Svin og 1 Hest. Bygningerne er opført 1910, dog er der siden bygget 8 Alen til Stalden. Ejdisk. 30.000 Kr.



THEKILDSSEN, PETER, Landmand,

»Gutenberg«, Tørring,

er født i Aale 13. 4. 1895. Forældre: Jens Therkildsen og Hustru Kirstine, f. Eriksen. Peter Therkildsen er gift med Karen, f. Hansen i Sdr. Vissing 26. 2. 1897. Forældre: Hans Hansen og Hustru Jørgine, f. Christensen. I Ægteskabet er 9 Børn: Jenny 27. 7. 1918, Asger 13. 6. 1922, Jørga 19. 10. 1923, Ejnar 12. 1. 1925, Marie 24. 6. 1930, Ida 29. 10. 1931, Hans Chr. 21. 4. 1933, Harry 20. 8. 1936 og Esther 16. 4. 1939. Peter Therkildsen købte i 1924 Ejendommen Matr. Nr. 16æ af Aksel Steffen, der ejede den 1½ Aar. Arealet er 4 Tdr. Ld. og normal Besætning 2 Køer, 2 Søer samt Svin og 1 Hest. Bygningerne er over 100 Aar gamle, men blevet moderniserede og paalagt fast Tag. Ejdisk. 7000 Kr. Tidligere har Therkildsen i 2 Aar ejet sit Fødehjem i Aalekjær.

WILHARDT, VILHELM, Bestyrer,

»Egholm Mølle«, Tørring,

er født i Silkeborg 12. 4. 1906. Forældre: Ludvig Wil-

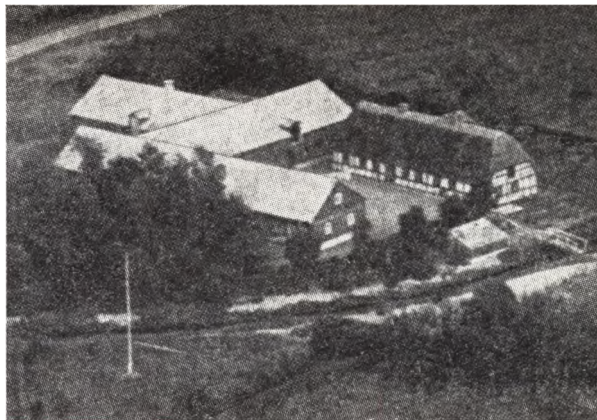

hardt og Hustru Marie, f. West Nielsen. Vilhelm Wilhardt er gift med Asta, f. Andersen i Skt. Johs. Sogn 15. 9. 1922. Forældre: Johs. Andersen. I Ægteskabet er 7 Børn: Eva 11. 11. 1945, Birthe 6. 2. 1948, John 5. 2. 1950, Peter 14. 5. 1951, Carl Wilhelm 13. 9. 1952, Søren 16. 1. 1954 og Chr. 9. 10. 1956. Vilhelm Wilhardt har siden 1. 4. 1949 bestyret Gaarden, der ejes af Tørring-Brædstrup Kvægavlsforening, som oprettede Tyrestation her. Arealet er 27 ha, hvoraf 10 Tdr. Ld. er Skov og ca. 10 Tdr. Ld. Eng. Der holdes ca. 25 Tyre. Stalden er ombygget siden 1945, mens Stuehuset er 300 Aar gammelt og er blevet restaureret. Der har været en gammel Vandmølle her, som blev nedlagt i 1929.

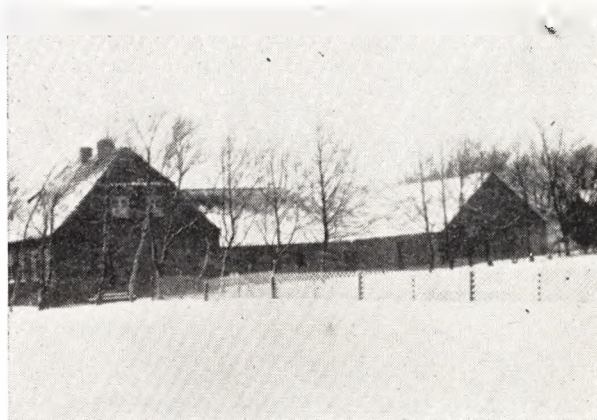

ØSTERGAARD, MADSP., Gaardejer,

Plougstrup, Tørring,

er født i Aalum 16. 11. 1906. Forældre: Peter Chr. Østergaard og Hustru Kirsten, f. Hedegaard. Mads P. Østergaard er gift med Edith, f. Tangsgaard i Skibet 26. 9. 1919. Forældre: Jens Tangsgaard og Hustru Marie, f. Brunbjerg. I Ægteskabet er 5 Børn: Svend Bjarne 5. 2. 1939, Egon 31. 12. 1939, Sonja 11. 4. 1944, Grethe 10. 10. 1953 og Ole 17. 10. 1956. Mads P. Østergaard købte i 1939 Jorden Matr. Nr. 1h, som blev udstykket fra Tolstrup Pedersens Gaard, som da ejedes af Baltenborg. Arealet er 16 Tdr. Ld. og normal Besætning 6 Køer plus Opdræt, 2 Søer, 10 Svin og 2 Heste. Stuehus og Stald er opført 1939, Høsehuse 1954 og Laden 1957. Ejdisk. 30.000 Kr.

RING SOGN

(Ring-Føvling Kommune)

omgives af Annekset Føvling, Træden, Tønning, Græstrup og Tyrsting Sogne. Kirken ligger c. 18 km VNV. for Horsens og c. 23 km SSØ. for Silkeborg. De højtliggende, bakkede Jorder (Brokhøj, 138 m; Bavnehøj, 133 m; Gl-Galgehøj, 132 m) er dels sand-, dels lermuldede, med Lerunderlag. En Del Skov (Ring Sk., hvoraf en lille Del benyttes som Lystskov (Festplads) af Bredstrups Beboere, Ring Knude, en Del af Sillebjærg Sk.). I Sognet den c. 22 ha store Ring Sø. Mod SØ. en Del af Sømose. Gennem Sognet gaar Landevejen fra Horsens til Silkeborg og Horsens-Bryrup Banen.

Befolkning i 1921: 1468 (1801: 232, 1850: 405, 1901: 951), boende i 284 Gaarde og Huse. Det saml. Hartk. (1905): 98 Td.; 29 Gaarde med 74 og 138 Huse med 24 Td. Hartk., samt 7 jordløse Huse. Ejds. (1924): 4380, deraf Jordv.: 1317. Areal: 1283 ha, hvoraf (1919) be-saaet med Hvede 13 ha, Rug 75, Byg 35, Havre 185, Blands. til Modenhed 101, Kartofler 39, Foderroer 158; Brak udgjorde 19 ha, Grønfoeder og Græsning 295, Haver o. l. 21, Tørvemoser 9, Skov 218, Heder og Lyngbakker 4, Vandar. 34. Kreaturhold (1924): 183 Heste, 944 Stk. Hornkv. (deraf 520 Køer), 8 Geder, 15 Faar, 997 Svin.

I Sognet Byerne: Ring (1344 Rind) med Kirke, Præstegaard (ombygg. 1924) (begge mellem Ring og Bredstrup), Skole, Missionshus (»Betania«, opf. 1902, mellem Ring og Bredstrup), Spare- og Laanekassen i Ring og Føvling Sogne (opr. 1868; 31. 3. 1924 var Indskudet 183.710, Reserver 12.547 Kr.) og Brugsforen.; Bredstrup (Brædstrup) Stationsby (1344 Brestrup) — 1. 2. 1921: 199 Gaarde og Huse med 1064 Indb. (1911: 701 med bl. a. flg. Erhverv: Landbr. 50, Handv. og Ind. 285, Handel 146, Transport 47, immateriel Virksomhed 72), stor købstadlignende Stationsby, til dels med brolagte Gader og mange 2 og 3 Etages Bygninger, med Ting- og Arresthus (ombygg. 1883 og 1919, sidste Gang tillige udv. (Arkitekt Frimodt-Clausen, Aarhus), indeholder Rets- og Forligslokale, Kontorafd. for Politimesteren

i Vore Hrd. m. m., samt Plads for 10 Arrestanter), Bolig for Dommeren i Tyrsting og Vrads Hrdr., Bolig for Kredslægen i Tyrsting-Vrads Lægekr., Kommuneskole (opf. 1892, udv. 1901 og 1924, sidste Gang med en stor Gymnastigsal og en Skolebygning i 2 Stokv. med 3 Klasseværelser og 2 Lærerboliger, Arkt. Sørensen, Bredstrup), Realskole (opf. 1905), Teknisk Skole (opf. 1912), Bredstrup og Omegns Folkebibl., Atmssygehus (opf. 1892-93 efter Tegn. af Arkt. Hansen for c. 47.000 Kr., udvidet 1920, Arkt. H. Bojsen-Møller, København; 50 Senge; i 1915 er der efter Tegn. af Arkt. Norn bygget en Tuberkuloseafd., 12 Senge; tillige findes en Epidemiafd.), Elektricitetsværk (opf. 1906, udv. 1909), Vandværk (fra Søbæk Pumpestation, 4,5 km fra Bredstrup), kommunal Kødkontrol, Apotek (opr. 1856), A/S Banken for Bredstrup og Omegn (opr. 1906; 31. 12. 1924 var Aktiekap. 300.000, Reserver 135.922, Indsk. 3.341.110 Kr.; Banken har egen Bygning, opf. 1908), Hoteller (Centralhotellet, 12 Vær., nybygg. 1919, Hotel Bredstrup Kro, 12 Vær., nybygg. 1919, Afholdshotellet, 14 Vær., udv. 1919, alle tre ved Arkt. Sørensen, Bredstrup), Landboforen. for Tyrsting og Vrads Hrdr. (Bygning med Kontor og Bolig for Konsulent), Andelsmejeri (opr. 1908, Arkt. Hansen, Vestbirk), flere Købmænd og Haandværkere, 3 Møbelfabriker, 2 Cementstøberier, Mølle, Dampmølle, Bogtrykkeri, Markedsplads (Marked i Febr., Maj, Juli og Oktober med Heste og Kreaturer, ugentlig Torvedag), Jernbane- og Telegrafstation samt Postkontor (Posthus opf. 1920, Arkitekt H. Kampmann). Byen er Sessionssted for Lægd. 175, 177-183, 186 og 187 af 4. Udskrivningskr. Brokhøj, Gd. Fredsbo, Gd. Ring Skov. 7 Td. H., Ejds. 266, Jordv. 131; 298 ha, deraf Ager 26, Eng 22, Skov 188, 14 bortforpagtede Huse 55.

Ring S., een Sognekommune med Annekset, har Tingsted i Bredstrup og hører under Retskr. Tyrsting Hrd. m. m. (Bredstrup), Politikr. Vore Hrd. m. m. (Horsens), Skanderborg Amtstuedistr., Tyrsting-Vrads

Lægekr., Silkeborg Skattekr., Tyrsting Hrd.s Vurderingskr., Gl.-Skanderborg Amts 2. Folketingskr., 3. Forligskr. og 4. Udskrivningskr.' 175. Lægd. Kirken er selvejende (fra 1910).

Kirken, der er opf. 1870 i Stedet for den grund af Brøstfældighed neåbrudte romanske Granitkirke, bestaar af Kor og Skib ud i eet, kun lidet fremtrædende Korsfløje (alt med lave Tøndehvælvinger) og spirkrønet Taarn (20 m) mod V., af røde Mursten, paa høj Sokkel af Granitkvadre fra den gamle Kirke (Arkt.: Hansen, Svendborg). Inventaret er nytu undt. Granitdøbefonten med Løvefigurer og Alterkalken fra 1797 med Bogst. T. J. F., fra den gamle Kirke. Orgel i Taarnet over Forhallen, der har Bjælkeloft.

Ring Skov. Da senere Kmhr. de Thygeson 1851 solgte Matrup, beholdt han Ring Skov, der til Dels er dannet af Skovlodder til Fæstegods, der er frasolgt Matrup. Ved hans Død 1905 arvede Frk. Ch. Trap de Thygeson Skoven.

I Ring nævnes 1508 »Heffuelgaard«, og i Bredstrup Gaarden »Wormstrup«; 1610 nævnes en Gd. »Ringhaalle«.

Ved Dommerboligen i Bredstrup er 1913 af Beboerne rejst en Mindesten, med Portrætrelief af Billedhugger Ølsgaard, for Herredsfuldm., Justitsrd. A. S. Warthoe. Foran Apoteket er 1920 rejst en Genforeningssten, en Stenblok paa 18 Tons, skænket af Konferensrd. Jørgensen, Løndal; den blev trukket den 13 km lange Vej til sit nuv. Sted af Byens Beboere. Ved Amtssygehuset er af Egnens Beboere 1923 rejst en Mindesten for Sygehus- og Kredslæge L. T. Lundgaard, Granitsten med Portrætrelief af Billedhugger Hansen-Jakobsen.

De henved 40 Gravhøje, der kendes i Sognet, ligger alle i dettes midterste Parti. En mindre Gruppe har ligget Ø. for Ring Sø. De fleste af højene er dog nu sløjfede eller forstyrrede; i flere af dem er fremdraget Fund fra Bronze- og Jernalderen. Nogenlunde bevarede er bl. a. Klovenhøj og Stavildhøj under Bredstrup.

FØVLING SOGN

(Ring-Føvling Kommune),

Anneks til Ring, omgives af dette, Tyrsting S., Vrads Hrd. (Aale S.), fra hvilket det skilles ved Matrup Mølleaa, Ni. Hrd. (Hvirring og Nim S.), fra hvilket det skilles ved Gudena, og Træden Sogn. I Sognet en Enklave af Nim S. Kirken ligger c. 17 km VNV. for Horsens og c. 26 km S. for Silkeborg. De højtliggende, mod S. og Ø. noget skraanende Jorder (Staghøje, 120 m; Sillebjærg, 83 m; Mandhøj, 78 m) er i det hele tunge, lerede med Lerunderlag, nogle Steder dog magre, sandede med Sand og Sandal til Underlag. En Del Skov (noget af Sillebjærg Sk., Vaabensholm Sk., Lillebusk) og Plantage (en Del af Matrup Pl., Resten i Tyrsting og Kloborg S.). Mod SØ. langs Gudena en Del Enge; mod N. en Del af Sømose, mod S. Tangemose. Gennem Sognet gaar Landevejen fra Horsens til Silkeborg.

Befolkning i 1921: 839 (1801: 318, 1850: 530, 1901: 755), boende i 170 Gaarde og Huse. Det saml. Hartk. (1905): 180 Td.; 49 Gaarde med 150 og 88 Huse med 30 Td. Hartk., samt 10 jordløse Huse. Ejds. (1924): 2930, deraf

Jordv.: 1.039 Areal: 1882 ha, hvoraf (1919) besaaet med Hvede 10 ha, Rug 138, Byg 100, Havre 301, Blands. til Modenhed 120, Kartofler 70, Foderroer 247; Brak udgjorde 42 ha, Grønfoder og Græsning 447, Haver o. l. 26, Tørvemoser 9, Skov 280, Heder og Lyngbakker 23, Vandar. 7. Kreaturhold (1924): 239 Heste, 1506 Stk. Hornkv. (deraf 832 Køer), 14 Geder, 13 Faar, 1791 Svin.

I Sognet Byerne: Føvling (1439 Feulingh) med Kirke, Skole, Mølle og Brugsforen.; Haarup (1347 Haffuetorp) med Skole, Forsamlingshus og Brugsforen.; Aastrup (Over- og Neder-A.; 1508 Astrop) med Andelsmejeri (Aastruplund, opr. 1888) og Brugsforen. Sillebjærg Huse (1664 Silebergh), Holdhuse. Gaarde: Vaabensholm (1664 Webnersholmbs Hgd.), under Matrup Gods, har 11,2 Td. H., Ejds. 115, Jordv. 71; ca. 104 ha, alt Ager; Aastrupgaard: 10,0 Td. H., Ejds. 108, Jordv. 63; c. 80 ha, deraf Ager 65, Eng 10, Skov 3; Helligkildegd., Dal-kildegd., Kærgd., Bøgebjærg (1664 Bøgebjerg), Staaholm (1664 Staaholmb), Lykkesminde.

Føvling S., een Sognekommune med Hovedsognet, har s. Tingsted og hører under de s. Kredse som dette, samt 4. Udskrivningskreds' 176. Lægd. Kirken er selvejende (fra 1910).

Kirken, indviet til Vor Frue, bestaar af Kor og Skib fra romansk Tid samt Taarn mod V. og Vaabenhus mod S. De oprindelige Mure er af Fraadsten, Al og raa Kamp, senere Ombygninger af Munkesten. Et Vindue ses tilmuret. Paa Skibets romanske Vestgavl, nu skjult bag Taarnet, findes 3 rundbuede Blindinger. Ved Slutningen af Middelalderen ombyggedes Korgavlen, som har gotiske Blindinger, og i samme Periode tilføjedes Taarnet, der er omtrent lige saa bredt som Kirken og har Saddeltag med kamtrappede Gavle i N. og S. Taarnet, hvis Overdel er ombygget 1856, har før baaret et Træspir. Vaabenhuset er fra nyere Tid. Kirkens Indre er sentgotisk hvælvet. Snedkret Altertavle fra Beg. af 17. Aarh., med moderne Maling og med et Maleri (Christus velsign. Menigheden) af P. A. Lyders fra 1873. Kalk, givet 1745 af Amtsforv. Schandorfs Enke Charlotte Amalie. Romansk Granitfont med Løvefigurer m. m. Prædiekstol fra Tiden c. 1700, med Snosøjler paa Hjørnerne. Paa Alterbordets Bagside sidder Rester af Stolestadegavle fra 1571. Klokken, med de hellige tre Kongers Navne, er støbt af Albertus Pauli c. 1500.

Den tidl. Hovedgaard Vaabensholm hed oprindelig Føvling Hovedgaard, senere Væbnersholm efter Familien Væbner, der ejede den; 1430 og 1949 nævnes Jens Henriksen af F., 1455 Torlof Hvad af F., men samtidig skrives Terkel Pedersen (Væbner) til F. 1432, hans Søn Peder Terkelsen 1466-1504, og dennes Søn Terkel Pedersen 1532-46, hvis Søn Peder Terkelsen, død 1587, var Slægtens sidste Mand. Hans Enke Else Juul nævnes 1952 til V., men 1611 tilhørte den Jakob Krabbe, som 1649 solgte den til Fru Elisab. Daa, efter hvem den (1662 20 Td. H.) tilfaldt hendes Søn Corfitz Ulfeld til Matrup, der 1670 skødede V. og en Del Gods til sin Søn Jakob U. til Kærgårdsholm (død 1688) som Vederlag for hans mødr. Arvepart. Ved hans Død faldt hans Gods, bl. a. V. (15 Td. H.) til Kongen, »formedelst at han sin paa Ære og Liv udgivne strænge Revers forsættigen haver overtraadt«, og 1694 udlagdes den til Ryttergods og beboedes derefter af 2 Bønder. Ved det Skanderborgske Rytterdistrikts Ophævelse 1767 blev. V. atter en Hovedgaard, og 1768 blev den sammen med Nedenskov-Vilholt af Kongen skødet til Justitsrd. Tyge Jesper Thygesen, som 1798 indlemme-

de den i Stamhuset Matrup, stadig bortfæstet i to Avlsbrug. Ogsaa efter Stamhusets Ophævelse har den bestandig fulgt med Matrup, men 1856 blev den (20^{1/2} Td. H.) atter samlet til een Gaard.

I Sognet nævnes 1664 et Hus Brøstenbro.

Ved Helligkildegd. fandtes tidl. en hellig Kilde, hvis Navn synes at have været Ingeborgs Kilde.

De henved 40 Gravhøje, der kendes i Sognet, ligger for Størstedelen i dettes sydl. Del og stammer antagelig for def lestes Vedkommende fra en yngre Stenalder. Hovedparten af dem er dog nu sløjfet eller forstyrret. NV. for Vaabensholm hæver sig de to anselige Staghøje, begge fredlyste.

ANDERSEN, SVEN AAGE, Gaardejer,
»Aastrupgaard«, Brædstrup,

er født i Gedved 5. 4. 1909. Forældre: Jørgen Andersen og Hustru Johanne, født Sørensen. Sven Aage Andersen er gift med Ester, f. Baattrup i Ørridslev 24. 11. 1913. Forældre: Niels Baattrup og Hustru Karen, f. Pedersen. I Ægteskabet er 2 Børn: Niels Jørgen 12. 5. 1937 og Karen Johanne 28. 10. 1939. Sven Aage Andersen købte i 1942 Gaarden Matr. Nr. 2a m. fl. af sin Svigerfar, men Gaarden har siden 1927 været i Slægtens Eje. Arealet er 145 Tdr. Land og normal Besætning 30 Køer plus Opdræt, 2 Traktorer, 10 Søer og 100 Svin. Ejds. 200.000 Kr. Stuehuset er opført 1906 mens de øvrige Bygninger er meget ældre men gennem Tiden blevet tilbyggede og moderniserede. Andersen havde inden Overtagelsen bestyret Gaarden siden 1933. Den 28. 8. 1944 blev der nedskudt en engelsk Bombemaskine med 9 Mand ombord som omkom her paa Marken, og der er til Minde herom rejst et Kors. Andersen har flere Tillidshverv.



ANDERSEN, RASMUS PETER, Boelsmand,
Føvling, Brædstrup,

er født i Aale 9. 2. 1922. Forældre: Lmd. Morten Andersen og Hustru Hedvig, f. Christensen. Rasmus P. Andersen er gift med Signe, f. Hansen i Harstrup 7. 4. 1932. Forældre: Lmd. Martin Hansen og Hustru Kirstine, f. Jensen. I Ægteskabet er 2 Børn: Ingerlise 29. 4. 1952 og Jens 7. 5. 1957. Rasmus P. Andersen

overtog i 1954 Ejendommen Matr. Nr. 34a efter Jens M. Jensen. Arealet er 14½ Td. Land og normal Besætning 7 Køer plus Opdræt, 3 Søer, 8 Svin, 1 Hest samt Fjerkræ. Ejdsksk. 31.000 Kr. Andersen har bygget ny Silo samt merglet Jorden.



ANDREASEN, HANS, Husmand,

Føvling, Brædstrup, er født i Taars i Vendsyssel 5. 1. 1905. Forældre: Jens Peter Andreasen og Hustru Marie, f. Mortensen. Hans Andreasen er gift med Marie Katrine, f. Svendsen i Aale 27. 6. 1908. Forældre: Svend Svendsen og Hustru Eline, f. Jensen. Hans Andreasen købte i 1931 Ejendommen Matr. Nr. 7c m. fl. af Enevold Madsen. Tidligere ejede Henry Hansen den i mange Aar og det var hans Kones Fødehjem. Arealet er 12 Tdr. Land, hvoraf Andreasen har tilkøbt de 3 Tdr. Land i 1940. Normal Besætning er 5—7 Køer plus Opdræt, 2 Heste, 4 Søer og 6 Svin. Ejdsksk. 45.000 Kr. Bygningerne er opført 1908—09 paa nær Høsehøuset som er bygget 1953.

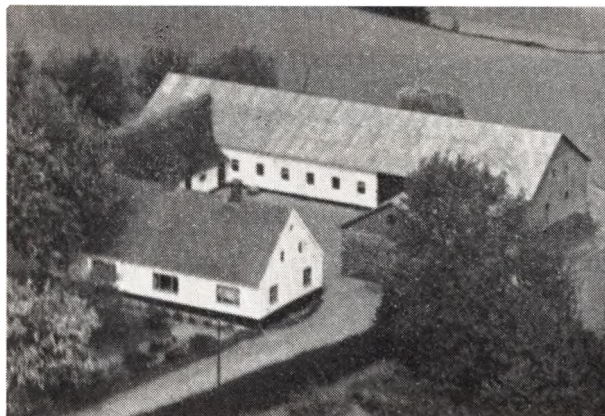

CHRISTIANSEN, JOHANNES, Gaardejer,

»Skovbakkegaarden«, Ring, Brædstrup, er født i Ring 18. 8. 1929. Forældre: Chr. Christiansen og Hustru Kirstine, f. Hansen. Johs. Christiansen er gift med Anna Marie, f. Mondrup i Vrads 11. 8. 1932. Forældre: Herluf Mondrup og Hustru Katrine, f. Christiansen: Herluf Mondrup og Hustru Katrine, f. Christisbet 13. 6. 1958. Johs. Christiansen købte i 1953 Gaarden Matr. Nr. 5a af sin Far, der havde købt den i 1904 af Sigvardt Pedersen, som havde ejet den 3—5

Aar. Arealet er 35 Tdr. Land og normal Besætning 14 Køer plus Opdræt, 2 Heste, 4 Søer og ca. 18 Svin. Ejdsksk. 60.000 Kr. Stuehuset er opført 1864, men siden moderniseret, Kostalden 1930 og Laden 1939.

CHRISTENSEN, NIELS, Gaardejer,

»Florsminde«, Ring, Brædstrup, er født i Hammershøj 14. 10. 1899. Forældre: Jørgen Christensen og Hustru Katrine, f. Sørensen. Niels Christensen er gift med Astrid, f. Pedersen i Store Nord Malling 13. 2. 1907. Forældre: Mads Pedersen og Hustru Johanne, f. Olsen. I Ægteskabet er 2 Børn: Ester 31. 5. 1931 og Thorkild 14. 8. 1933. Niels Christensen købte i 1950 Gaarden Matr. Nr. 22b m. fl. af Carlo Nielsen, der havde ejet den i 6 Aar. Tidligere har Jens Utoft ejet den i ca. 27 Aar. Arealet er 24 Tdr. Land og normal Besætning 10 Køer plus Opdræt, 1 Hest, 3 Søer og ca. 20 Svin. Ejdsksk. 50.000 Kr. Bygningerne er opført 1912—14, Udbygningerne efter Brand. Tidligere har Christensen i 10 Aar ejet en Gaard i Hvirring og i 10 Aar en i Hornborg.

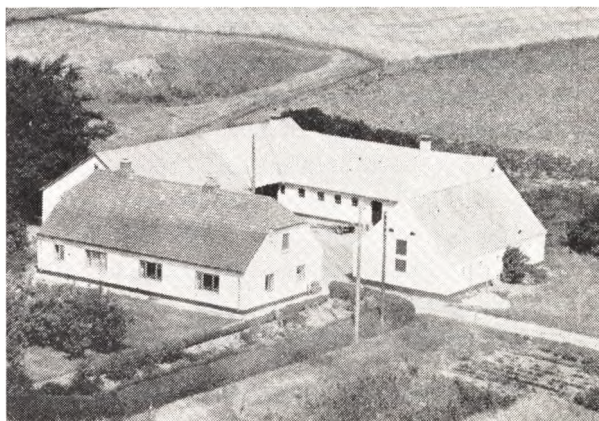

CLEMMENSEN, HANS, Gaardejer,

»Bakkely«, Føvling, Brædstrup, er født i Kallehave 15. 6. 1931. Forældre: Charles Clemmensen og Hustru Johanne, f. Rasmussen. Hans Clemmensen er gift med Gerda, f. Grønlund Pedersen i Nr. Snede 17. 11. 1933. Forældre: Peter Pedersen og Hustru Katrine, f. Larsen. Hans Clemmensen købte i 1955 Gaarden Matr. Nr. 10d af Chr. Hansen, der havde ejet den i 10 Aar. Tidligere Ejer har været Henning Randlev. Arealet er 24 Tdr. Land og normal Besætning 8 Køer plus Opdræt, 2 Heste, 7 Søer og 10 Svin. Ejdsksk. 38.000 Kr. Bygningerne er ældre, men blev tilbyggede og moderniserede, bl. a. Lade, Stald og Østerhus.

DALGAARD, Rasmus, Gaardejer,

»Helligkildegaard«, Føvling, Brædstrup, er født i Emborg gl. Ry 31. 1. 1891. Forældre: Peter Jensen Dalgaard og Hustru Karen, f. Nielsen. Rasmus Dalgaard er gift med Alma, f. Kjær i Ring 26. 12. 1892. Forældre: Chr. Kjær og Hustru Laura, f. Laurssen. I Ægteskabet er 1 Barn: Laura 10. 3. 1923. Rasmus Dalgaard købte i 1917 Gaarden Matr. Nr. 21a m. fl. af Mads H. Madsen, der havde ejet den siden 1909 og i hvis Slægt den havde været gennem 3 Generationer. Arealet er 48 Tdr. Land og normal Besætning 18 Køer plus Opdræt, 2 Heste, Tratkor, 2 Søer og 40 Svin. Ejdsksk. 98.000 Kr. Kostalden er opført



1957, Laden ca. 1906—07, mens de øvrige Bygninger er ældre. Dalgaard har forskellige Tillidshverv. Dalgaards Svigersøn Svend Madsen har Gaarden i Forpagtning.

FRANDSEN, AKSEL, Gaardejer,
»Nørrevang«, Føvling, Brædstrup,

er født i Aale 12. 9. 1922. Forældre: Eske Frandsen og Hustru Kristiane f. Würtz. Aksel Frandsen er gift med Karen, f. Juul i Aale 24. 4. 1925. Forældre: Chr. Juul og Hustru Eva, f. Dinesen. I Ægteskabet er 4 Børn: Ingeborg 29. 6. 1951, Jørgen 27. 2. 1953, Lars 6. 3. 1955 og Kristian 15. 4. 1957. Aksel Frandsen købte i 1950 Gaarden Matr. Nr. 17a m. fl. af Alfred Christensen, der købte den i 1913. Arealet er 28 ha og normal Besætning 20 Køer plus Opdræt, 3 Heste, 5 Søer og 50 Svin. Ejdisk. 115.000 Kr. Bygningerne er opført 1883, men siden tilbyggede, bl. a. Kostalden i 1915.

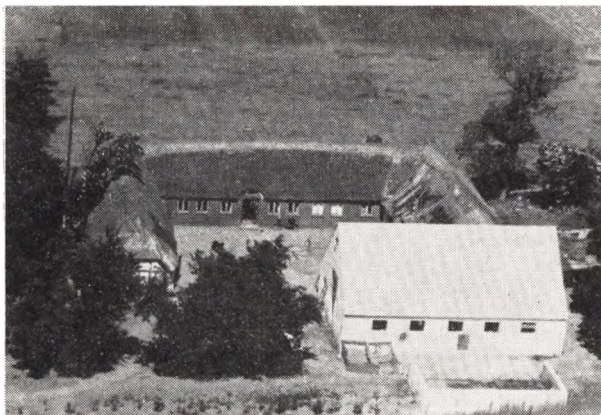

FRANDSEN, MORTEN GUNNAR, Boelsmand,
»Fredensbo«, Brædstrup,

er født i Thyrsting 21. 11. 1915. Forældre: Tømrermester Niels Chr. Frandsen og Hustru Maren Kirstine, f. Nielsen. Morten G. Frandsen er gift med Astrid, f. Hansen i Kauslunde 18. 1. 1919. Forældre: Lmd. Jokum Hansen og Hustru Maren, f. Laugesen. Bedsteforældre: MF Morten Nielsen. MM Signe. I Ægteskabet er 1 Barn: Chr. 1. 4. 1948. Morten G. Frandsen overtog i 1946 Ejendommen Matr. Nr. 20b efter Søren Chr. Sørensen. Frandsen har bygget Kostald samt

lagt nyt Tag paa Laden. Søren Chr. Sørensen havde ejet de i 26 Aar. Arealet er 12 Tdr. Land og normal Besætning 5 Køer plus Opdræt, 2 Heste, 3 Søer, 14 Svin og 50 Høns. Ejdisk. 18.000 Kr.

FRANDSEN, EGON, Boelsmand,
Ring, Brædstrup,

er født i Thyrsting 22. 12. 1928. Forældre: Niels Chr. Frandsen og Hustru Maren, f. Nielsen. Egon Frandsen er gift med Rigmor, f. Laursen i Ring 23. 4. 1930. Forældre: Rasmus S. Laursen og Hustru Karen, f. Erikson. I Ægteskabet er 2 Børn: Doris 23. 10. 1954 og Britta 30. 3. 1948. Egon Frandsen købte i 1953 Ejendommen Matr. Nr. 15g af Chr. Jakobsen, der havde ejet den ca. 3 Aar. Tidligere har Laust Juhl ejet den mange Aar og hans Søn Peder. Arealet er 4½ Td. Ld. og normal Besætning 3 Køer plus Opdræt og 2 Søer. Ejdisk. 18.000 Kr. Bygningerne er meget gamle, men blevet ombyggede og tilbyggede i 1954.

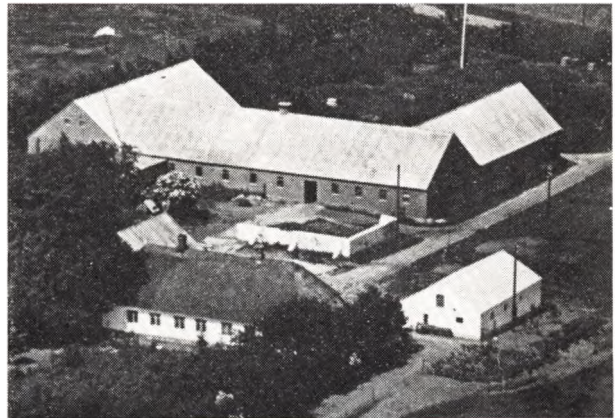

FRANDSEN, NIELS CHR., Gaardejer,

»Bredstengaard«, Føvling, Brædstrup,
er født i Mossø 15. 10. 1881. Forældre: Frands Chr. B. Frandsen og Hustru Kirsten, f. Andersen. Niels Chr. Frandsen er gift med Maren K., f. Nielsen i Brædstrup 23. 8. 1883. Forældre: Morten Nielsen og Hustru Jørgine, f. Jensen. I Ægteskabet er 4 Børn: Gunnar 6. 9. 1915, Svend 4. 10. 1918, Bent 23. 8. 1920 og Egon 22. 12. 1929. Niels Chr. Frandsen købte i 1945 Gaarden Matr. Nr. 3b m. fl. af Frode Hansen, der havde ejet den i 7 Aar. Tidligere har Gaarden i ca. 40 Aar været i Slægten Bredstedts Eje. Arealet er 27 Tdr. Ld. og normal Besætning 14 Køer plus Opdræt, 1 Hest, Traktor, 15 Søer og ca. 15 Svin. Ejdisk. 79.000 Kr. Bygningerne er meget gamle, men blevet omforandrede og tilbyggede, bl. a. Uddhusene 1946. Tidligere har Frandsen i 30 Aar ejet »Højgaard« i Thyrsting. Frandsen har ogsaa gennem Tiden haft mange forskellige Tillidshverv.

FRANDSEN, SVEND BULLOW, Forpagter,

»Væbnersgaard«, Haarup, Brædstrup,
er født i Thyrsting 4. 10. 1918. Forældre: Niels Chr. Frandsen og Hustru Maren, f. Nielsen. Svend B. Frandsen er gift med Ebba, f. Knudsen i Haarup 6. 6. 1919. Forældre: Niels Knudsen og Hustru Anna, f. Rasmussen. I Ægteskabet er 4 Børn: Birthe 16. 5. 1944, Arne 23. 6. 1948, Inger 29. 9. 1949 og Niels Jørgen 29. 6. 1952. Svend B. Frandsen forpagter Gaarden Matr. Nr. 1c som hører under Godset Mattrup. Arealet er 20,2 ha og normal Besætning 10 Køer plus Opdræt, 2 Heste, 8 Søer, Ejdisk. 45.000 Kr. Bygningerne er op-

før 1898, men i 1945—46 er der tilbygget Laden 12 m. Frandsen har forpagtet Gaarden siden 15. 5. 1942. Gaarden har tidligere været forpagtet af Fru Frandsens Forældre.

HANSEN, JENS THULE, Gaardejer,
»Dalkilde«, Føvling, Brædstrup,

er født i Aale 16. 7. 1915. Forældre: Peter Hansen og Hustru Kirsten f. Thulesen. Jens Thule Hansen er gift med Nanna, f. Refstrup i Hove v. Lemvig 22. 8. 1921. Forældre: Alfred Refstrup og Hustru Marie, f. Madsen Lind. I Ægteskabet er 1 Barn: Henning Thule 17. 5. 1947. Jens T. Hansen købte 15. 4. 1942 Gaarden Matr. Nr. 2e m. fl. af Oluf Jensen, der købte den i 1940 af Anton Hammer, som havde ejet den siden 1908. Arealet er 17,6 ha og normal Besætning 9 Jersey Køer plus Opdræt, 2 Heste, 2 Søer og ca. 40 Svin. Ejds. 62.000 Kr. Stuehuset er opført ca. 1872, Stalden 1910 og Laden 1917, men siden blevet omforandret.



HANSEN, JOHAN, Gaardejer,
»Egelund«, Føvling, Brædstrup,

er født her paa Gaarden 29. 1. 1904. Forældre: Jens Julius Hansen og Hustru Marie, f. Madsen. Johan Hansen er gift med Marie, f. Christensen i Føvling Kjærgaard 24. 3. 1910. Forældre: Laurs Christensen og Hustru Signe, f. Andersen. I Ægteskabet er 3 Børn: Jens 15. 5. 1929, Laurs 6. 2. 1932 og Lilly 17. 3. 1935. Johan Hansen overtog i 1929 Gaarden Matr. Nr. 5a m. fl. efter sine Forældre, der havde ejet den siden 1897, men Gaarden har gennem 4 Generationer været i Slægtens Eje. Arealet er 60 Tdr. Land og normal Besætning 10 Køer plus Opdræt, Traktor, 7 Søer og 80 Svin. Ejds. 73.000 Kr. Østerhuset er opført 1904, Kostald og Lade 1907 og Stuehuset 1912.

HENRIKSEN, ALFRED, Gaardejer,
»StaaHolmgaard«, Føvling, Brædstrup,

er født her paa Gaarden 5. 10. 1890. Forældre: H. P. Henriksen og Hustru Maren, f. Hansen. Alfred Henriksen er gift med Ellen Marie, f. Overgaard i Dauding 26. 6. 1899. Forældre: Peter Overgaard og Hustru Karoline, f. Laursen. I Ægteskabet er 3 Børn: Edith 4. 5. 1921, Bent 20. 7. 1928 og Svend 14. 3. 1940. Alfred Henriksen overtog i 1920 Gaarden Matr. Nr. 18a m. fl. efter sin Far, der havde ejet den siden 1889. Gaarden har gennem 4 Generationer været i Slægtens Eje. Arealet er 63 Tdr. Land og normal Besætning 20 Køer plus Opdræt, 2 Heste, Traktor, 10 Søer

og ca. 60 Svin. Ejds. 105.000 Kr. Udhusene er opført 1890—96, mens Stuehuset er meget ældre, men alt er blevet omforandret og moderniseret, bl. a. Laden 1929. Gaarden bestyres nu af Sønnen Bent.

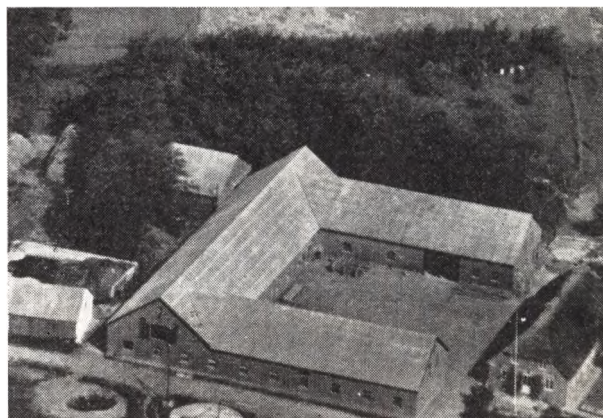

HENRIKSEN, HARALD, Gaardejer,
»Rosenlund«, Føvling, Brædstrup,

er født her paa Gaarden 5. 2. 1904. Forældre: Peter Henriksen og Hustru Kirsten, f. Larsen. Harald Henriksen er gift med Emma, f. Rasmussen i Haarup, Føvling 16. 9. 1910. Forældre: Emanuel Rasmussen og Hustru Maren, f. Nielsen. I Ægteskabet er 1 Barn: Kirsten 27. 11. 1938. Harald Henriksen overtog i 1929 Gaarden Matr. Nr. 3a m. fl. efter sin Far, der købte den i 1907 af Rasmus Therkildsen. Arealet er 42 ha og normal Besætning 20 Køer plus Opdræt, 2 Heste, Traktor, 11 Søer og ca. 25 Svin. Ejds. 120.000 Kroner. Ko- og Hestestald er opført 1934, Svinestald 1937, Laden 1956.

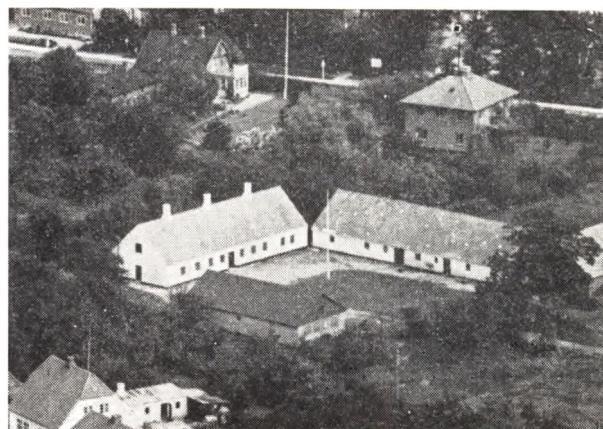

HOLMSGAARD, JENS, Gaardejer,
»Holmsgaard«, Brædstrup,

er født her paa Gaarden 17. 5. 1886. Forældre: Enevold Jensen Holmsgaard og Hustru Helle. Jens Holmsgaard er gift med Cecilie, f. Nyborg i Flemming 19. 3. 1895. Forældre: Therkel Nyborg og Hustru Kirsten, f. Pedersen. I Ægteskabet er 5 Børn: Ellen Margrethe, Helle Kirstine, Karen Lange, Enevold og Therkel Nyborg. Jens Holmsgaard overtog i 1923 Gaarden Matr. Nr. 5a m. fl. efter sin Far, der overtog den 1876 efter sin Far. Gaarden har gennem 5 Generationer været i Slægtens Eje. Arealet er i Dag

40 Tdr. Land, men har før været paa 100 Tdr. Land. idet der er solgt Jord fra til Byggegrunde og andre Gaarde. Normal Besætning er 16 Køer plus Opdræt. 1 Hø- Traktor, 8 Søer, 15 Svin og 50 Smaagrise. Ejds. 60.000 Kr. Bygningerne er opført 1849-50-51. men siden ombyggede, bl. a. er der i 1931 bygget ny Lade. Sønnen Enevold har Gaarden i Forpagtning.

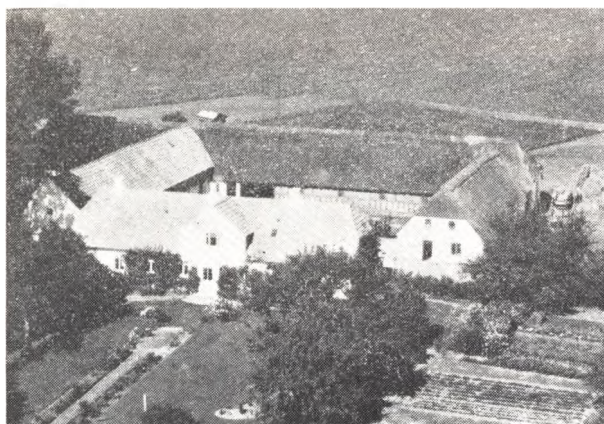

JENSEN, ADOLF, Gaardejer,
»Damgaarden«, Brædstrup,

er født i Korning 5. 4. 1919. Forældre: Mads Therkilsen Jensen og Hustru Maren, f. Olesen. Adolf Jensen købte i 1951 Gaarden Matr. Nr. 4a m. fl. af Chr. Nygaard. Tidligere har Ole Olsen ejet den og denne Slægt tilhørte den i ca. 200 Aar. Arealet er 59 Tdr. Land og normal Besætning 6 Køer plus Opdræt, Traktor, 14 Søer og ca. 150 Svin. Ejds. 96.000 Kr. Stuehuset er opført 1858, mens de øvrige Bygninger er yngre. Tidligere har Jensen i 5 Aar ejet sit Fødehjem i Korning.

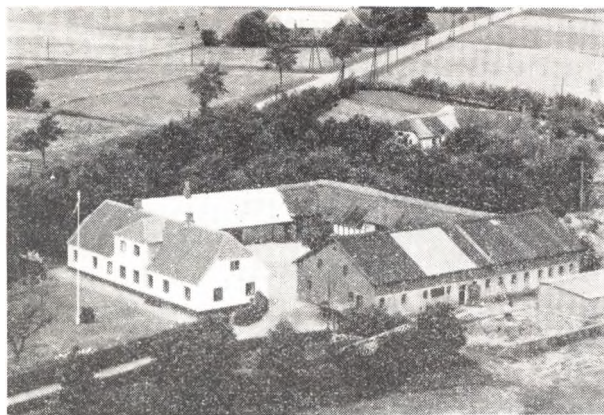

JENSEN, EJNAR, Gaardejer,
»Aastrup Nedergaard«, Brædstrup,

er født i Hjortsballe v. Give 10. 2. 1895. Forældre: Martin Jensen og Hustru Birthe, f. Hansen. Ejnar Jensen er gift med Nielsine, f. Norsgaard i Salling 6. 8. 1896. Forældre: Jens Norsgaard og Hustru Maren, f. Thøgersen. I Ægteskabet er 4 Børn: Gunnar 28. 1. 1923, Marie 21. 4. 1925, Erna 8. 5. 1928 og Alfred 23. 7. 1930. Ejnar Jensen købte i 1919 Gaarden Matr. Nr. 5a m. fl. af Morten Mortensen. Tidligere har Knud Knudsen ejet Gaarden i mange Aar. Arealet er 27

Tdr. Land og normal Besætning 10 Køer plus Opdræt, Traktor, 5 Søer og 40 Svin. Ejds. 48.000 Kr. Bygningerne er meget gamle, idet Stuehuset er opført 1854, Kostalden 1904, og Laden ældre, men de er blevet om- og tilbyggede siden. Fru Jensen har i mange Aar været Medlem af Skolekommissionen.



JENSEN, JENS, Landmand,

»Mosegaard«, Ring, Brædstrup,

er født her paa Gaarden 29. 11. 1905. Forældre: Søren Jensen og Hustru Karoline, f. Sørensen. Jens Jensen er gift med Marie, f. Pedersen i »Birkeholm«, Grædstrup 16. 11. 1910. Forældre: Jørgen Lassen Pedersen og Hustru Agnes. I Ægteskabet er 2 Børn: Inger-Lise 24. 9. 1936 og Ida Grethe 17. 3. 1939. Jens Jensen oevrtog i 1932 Gaarden Matr. Nr. 11a m. fl. efter sin Far, der ogsaa havde overtaget den efter sin Far. Arealet er 30 ha og normal Besætning 18 Køer plus Opdræt, Traktor, 5 Søer og 50 Svin. Ejds. 93.000 Kr. Stuehuset er opført 1856, men siden moderniseret, Lade og Kostald 1911, mens de øvrige er ældre. Jensen er Medlem af Sogneraadet og har tillige andre Tillidshverv.



JENSEN, MADPETER, Boelsmand,
Anelyst, Aastrup, Brædstrup,

er født i Føvling 1. 9. 1888. Forældre: Lmd. Søren Jensen og Hustru Ane Kirstine, f. Mikkelsen. Mads Peter Jensen er gift med Dagmar, f. Jensen i Horsens 2. 10. 1887. Forældre: Hans Jensen og Hustru Marie, f. Jensen. I Ægteskabet er 1 Barn: Anna 17. 3. 1922. Mads P. Jensen overtog i 1917 Ejendommen Matr. Nr.

9a efter sin Mor. Jensens Far har bygget Lade og Kostald samt undermuret Stuehuset. Jorden er i 1922-23 blevet merglet. Arealet er 5 Tdr. Land og normal Besætning 2 Køer, 1 Kalv, 3 Grise og 30 Ænder. Ejds. 10.000 Kr. Jensen har været i Bestyrelsen for Husmandsforeningen og Ægforeningen.

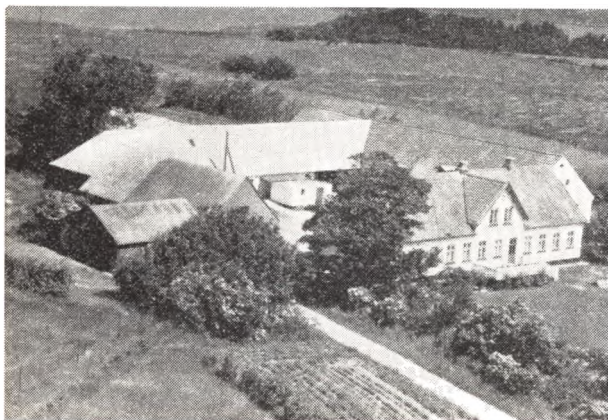

JENSEN, VIGGO, Gaardejer,
»Ring Østergaard«, Brædstrup,
er født i Brædstrup 24. 9. 1925. Forældre: Karl Jensen og Hustru Marie, f. Nielsen. Viggo Jensen er gift med Inga, f. Poulsen i Stjær 14. 4. 1927. Forældre: Haubart Poulsen og Hustru Marie, f. Nielsen. I Ægteskabet er 1 Barn: Birgit 24. 9. 1954. Viggo Jensen købte 22. 11. 1956 Gaarden Matr. Nr. 5a m. fl. af Jørgen Jensen, der havde ejet den i 10 Aar. Tidligere Ejere har været Karl Knudsen og Enevold Madsen. Arealet er 47 Tdr. Land og normal Besætning 19 Køer plus Opdræt, Traktor, 8 Søer og 50 Svin. Ejds. 90.000 Kr. Stuehuset er opført 1859, Kostalden ca. 1919, mens de øvrige er yngre. Tidligere har Jensen i 5 Aar ejet en Ejendom i Dallerup Sogn.

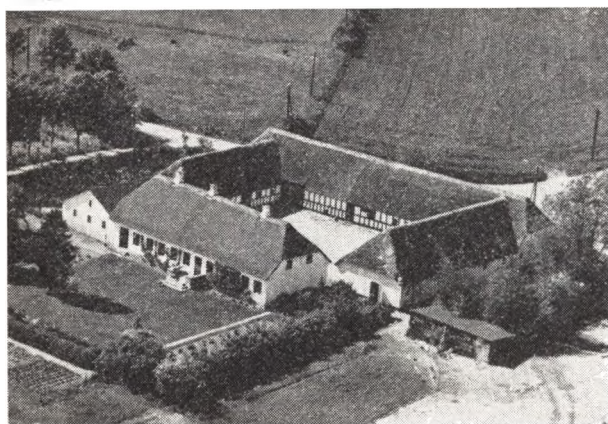

JEPSEN, LAURITS KJÆR, Gaardejer,
Føvling, Brædstrup,
er født her paa Gaarden 12. 4. 1907. Forældre: Niels P. Jepsen og Hustru Johanne, f. Kjær. Laurits Kjær Jepsen er gift med Alma, f. Brigsted i Føvling 16. 10. 1908. Forældre: Anton Brigsted og Hustru Jensigne, f. Andersen. I Ægteskabet er 1 Barn: Niels Aage 2. 1. 1937. Laurits K. Jepsen overtog i 1942 Gaarden Matr. Nr. 15a m. fl. efter sin Far, der købte den i

1903 af Rasmus Nielsen, der havde ejet den ca. 35 Aar. Arealet er 48 Tdr. Land og normal Besætning 18 Køer plus Opdræt, Traktor, 20 Søer og 50 Svin, men for Tiden findes der ikke dette Antal Køer. Ejds. 95.000 Kr. Svinestalden er opført 1953-54, mens de øvrige Bygninger er ældre, men blevet omforandrede. Inden Overtagelsen havde Jepsen i ca. 7 Aar haft Gaarden i Forpagtning. Jepsen har været i Skolekommission og er Medlem af Menighedsraadet.



JOKUMSEN, PETER, Gaardejer,
»Damgaard«, Haarup, Brædstrup,
er født i Tamdrup 27. 4. 1886. Forældre: Søren Jokumsen og Hustru Kirstine, f. Hansdatter. Peter Jokumsen er gift med Eline, f. Søndergaard i Oustrup 14. 7. 1895. Forældre: Anton Søndergaard og Hustru Anna, f. Pedersen. I Ægteskabet er 2 Børn: Ejnar Søndergaard 7. 3. 1919 og Aage 4. 10. 1932. Peter Jokumsen købte i 1918 Gaarden Matr. Nr. 5a m. fl. af Kresten Nielsen, der havde ejet den ca. 30 Aar. Arealet er 11 ha og normal Besætning 9 Køer plus Opdræt, 2 Heste, 2 Søer og 10 Svin. Ejds. 44.000 Kr. Bygningerne er meget gamle, men blevet tilbyggede og moderniserede. Jokumsen har været Medlem af Skolekommissionen.

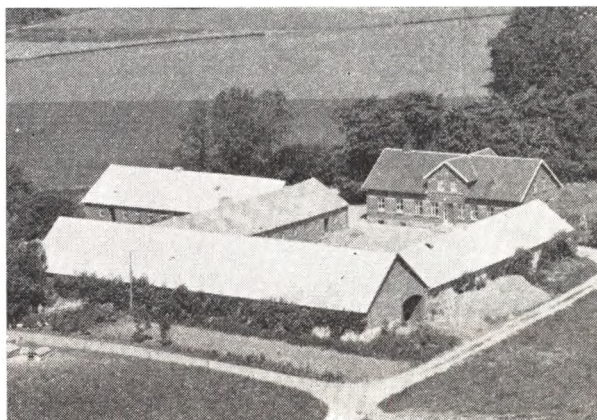

JØRGENSEN, KRISTEN, Gaardejer,
»Aastrup Nygaard«, Brædstrup,
er født i Grejs 21. 5. 1914. Forældre: Peter Jørgensen og Hustru Laurine, f. Pedersen. Kristen Jørgensen er gift med Gerda, f. Andersen i Lønning 22. 4. 1920. Forældre: Anders Andersen og Hustru Mette, f. Pe-

dersen. I Ægteskabet er 3 Børn: Grethe og Ruth 1. 6. 1948 og Bent 11. 1. 1956. Kristen Jørgensen købte i 1953 Gaarden Matr. Nr. 1a m. fl. af Rasmus Rasmussen, der havde købt den af Anders Madsen, i hvis Slægt den var i 100 Aar. Arealet er 59 Tdr. Land og normal Besætning 13 Køer plus Opdræt, Traktor, 20 Søer og 200 Svin. Ejds. 115.000 Kr. Stuehuset er opført 1911, Svinehuset 1913, mens de øvrige Bygninger er meget ældre, men blevet tilbyggede og moderniserede baade af Rasmussen og Jørgensen.

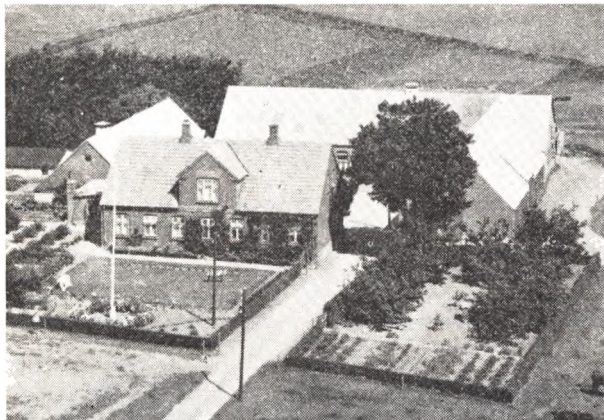

KASPERSEN, ERIK, Gaardejer,
Føvling, Brædstrup,

er født i Troelstrup, Tønning 25. 10. 1905. Forældre: Kasper Kaspersen og Hustru Birgitte, f. Vidriksen. Erik Kaspersen er gift med Signe, f. Karstensen i Hornborg 8. 10. 1915. Forældre: Marius Karstensen og Hustru Johanne, f. Jensen. I Ægteskabet er 3 Børn: Svend Aage 29. 8. 1938, Birthe 20. 9. 1940 og Villy 24. 4. 1947. Erik Kaspersen købte i 1935 Gaarden Matr. Nr. 19b m. fl. af August Uhrskov, der købte den ca. 1906. Arealet er 20 ha og normal Besætning 14 Køer plus Opdræt, 3 Heste, 4 Søer, og der fedes ca. 50 Svin aarlig. Ejds. 76.000 Kr. Kaspersen har i 1942 bygget Kostald, mens de øvrige Bygninger er ældre, men blevet moderniserede og paalagt fast Tag. Fru Kaspersen har i 5 Aar været Medlem af Skolekommissionen.

KNUDSEN, KNUD, Gaardejer,
»Petersholm«, Føvling, Brædstrup,

er født i Hesselballe, Uldum 17. 8. 1894. Forældre: Poul Knudsen og Hustru Juditte, f. Bruun. Knud Knudsen er gift med Elise, f. Johansen i Uldum 22. 10. 1896. Forældre: Kresten Johansen og Hustru Marthine. I Ægteskabet er 3 Børn: Richardt 4. 9. 1923, Poul 2. 8. 1926 og Verner 28. 9. 1939. Knud Knudsen købte i 1921 Gaarden Matr. Nr. 20e m. fl. af Knud Knudsen, som havde ejet den sammen med sin Bror i 5 Aar. Arealet er 25 Tdr. Land og normal Besætning 12 Køer plus Opdræt, 2 Heste, 6 Søer og 40 Svin. Ejds. 45.000 Kr. Bygningerne er opført 1938 af Knudsen. Tidligere har Knudsen i 15 Mdr. ejet en Ejendom i Vindelev.

KJÆR, THEM, Gaardejer,
»Ringgaard«, Ring, Brædstrup,

er født her paa Gaarden 22. 3. 1895. Forældre: Chr. Kjær og Hustru Laura, f. Laursen. Them Kjær er gift med Karen, f. Lange Jensen i Brædstrup 17. 11. 1900. Forældre: Rasmus Jensen og Hustru Oline, f.

Christensen. I Ægteskabet er 2 Børn: Herluf 18. 6. 1926 og Grethe Lange 31. 3. 1933. Them Kjær overtog i 1923 Gaarden Matr. Nr. 15a m. fl. efter sin Far, der købte den i 1892 af Sejer Mikkelsen. Tidligere ejede Niels P. Pedersen den mange Aar. Arealet er 33 Tdr. Land og normal Besætning 10 Køer plus Opdræt, 2 Heste, 4 Søer og 25 Svin. Ejds. 80.000 Kr. Stuehuset er opført 1900, Kostalden 1935, mens de øvrige Bygninger er ældre, men blevet tilbyggede og moderniserede.



LAURSEN, HÅKON, Gaardejer,
»Nørrelundgaard«, Ring, Brædstrup,

er født her paa Gaarden 12. 4. 1933. Forældre: Martin Laursen og Hustru Elisabeth, f. Pedersen. Håkon Laursen er gift med Marianne, f. Riis i Grejs 26. 2. 1933. Forældre: Jakob Riis og Hustru Elna, f. Gravesen. I Ægteskabet er 1 Barn: Hans 13. 5. 1958. Håkon Laursen overtog 1. 10. 1957 Gaarden Matr. Nr. 8a m. fl. efter sin Far, der købte den i 1919. Arealet er 40 Tdr. Land og normal Besætning 15 Køer plus Opdræt, 1 Hest, Traktor, 10 Søer og 45 Svin. Ejds. 65.000 Kr. Bygningerne er opført ca. 1907, men senere er der tilbygget Maskinhus, Hestestald m. m.



LINDHOLM, PETER, Boelsmand,
»Andersminde«, Føvling, Brædstrup,
er født i Aale 22. 5. 1914. Forældre: Niels Andersen Lindholm og Hustru Johanne. Peter Lindholm er gift med Mette Marie Kirstine, f. Jensen i Føvling 26. 1. 1919. Forældre: Lars Jens Peter Jensen og Hustru Karen, f. Pedersen. Bedsteforældre: FF Jens Jensen.

FM Mette Marie. MF Rasmus Pedersen. MM Kirstine. I Ægteskabet er 3 Børn: Aase 9. 5. 1941, Mary 13. 12. 1943 og Hans 6. 3. 1947. Peter Lindholm overtog i 1938 Ejendm. Matr. Nr. 30a efter sin Svigerfar, der havde ejet den siden 1916. Arealet er 8 Tdr. Land og normal Besætning 2 Køer plus Opdræt, 4 Svin og 25 Høns. Ejdsdk. 15.000 Kr. Lindholm har bygget Hønsesus samt i 1954 inst. El Lys. Lindholm gaar tillige ud paa Arbejde.

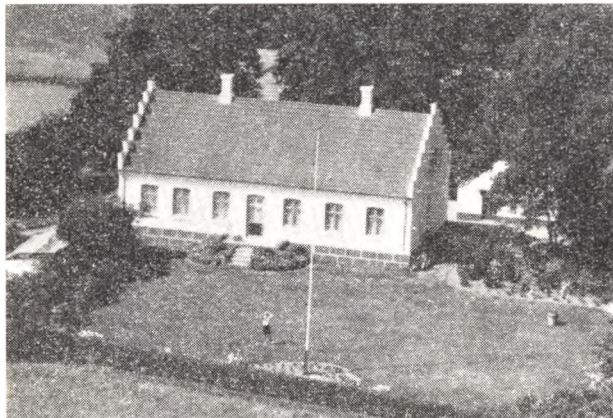

MADSEN, JENS NIELSEN, Gaardejer,

»Dalgaard«, Ring, Brædstrup,
er født i Grædstrup 19. 10. 1906. Forældre: Enevold Madsen og Hustru Sørine, f. Sørensen. Jens N. Madsen er gift med Elna, f. Wendt Pedersen i Ring 12. 11. 1912. Forældre: Marius Pedersen og Hustru Kirstine, f. Wendt. I Ægteskabet er 2 Børn: Aage Wendt 14. 6. 1937 og Villy Wendt 24. 7. 1942. Jens N. Madsen købte i 1934 Gaarden Matr. Nr. 15d m. fl. af Jørgen Rasmussen, som var født her og hvis Far havde ejet den mange Aar. Oprindeligt var der kun et Areal paa 12 Tdr. Land, men der er flere Gange tilkøbt Jord, saa Arealet i Dag er 29 Tdr. Land. Normal Besætning 15 Køer plus Opdræt, 2 Heste, 4 Søer og 20 Svin. Ejdsdk. 59.000 Kr. Stuehuset er opført ca. 1911, mens Udbygningerne er ældre, men blevet moderniserede.



MADSEN, SØREN, Gaardejer,

»Marielund«, Ring, Brædstrup,
er født i Grædstrup Nedergaard 6. 9. 1908. Forældre: Enevold Madsen og Hustru Sørine, f. Sørensen. Søren Madsen er gift med Milred, f. Therkelsen i Ring, Føv-

ling 22. 8. 1912. Forældre: Harald Therkelsen og Hustru Anna, f. Johansen. I Ægteskabet er 2 Børn: Harry 31. 1. 1942 og Orla 29. 10. 1943. Søren Madsen købte i 1939 Gaarden Matr. Nr. 14a m. fl. af Anders Kallesen, der havde ejet den 8 Aar. Arealet er 24 Tdr. Land og normal Besætning 15 Køer plus Opdræt. Traktor, 4 Søer, og der fedes ca. 45 Svin aarlig. Ejdsdk. 55.000 Kr. Udhusene er opført 1880, men siden omforendrede og Stuehuset ca. 1912.

MIKKELSEN. HANS, Gaardejer,
»Tanggaarden«, Haarup, Brædstrup.

er født her paa Gaarden 26. 7. 1894. Forældre: Mikael Mikkelsen og Hustru Ane, f. Sørensen. Hans Mikkelsen er gift med Birgitte, f. Mortensen i Torp Søgaard. Nim 2. 5. 1892 og død 28. 3. 1948. Forældre: Peter Mortensen og Hustru Mette, f. Svendsen. Hans Mikkelsen overtog i 1923 Gaarden Matr. Nr. 1a m. fl. efter sin Far, der havde overtaget den i 1892, men den har længere været i Slægtens Eje. Arealet er 30 Tdr. Land og normal Besætning 18 Køer plus Opdræt. 2 Heste, 15 Søer. Ejdsdk. 81.000 Kr. Stuehuset er opført 1902, Svinestalden 1931, Kostalden 1905, mens de øvrige Bygninger er ældre, men blevet moderniserede. Mikkelsen har i 34 Aar været Medlem af Sogneraadet.

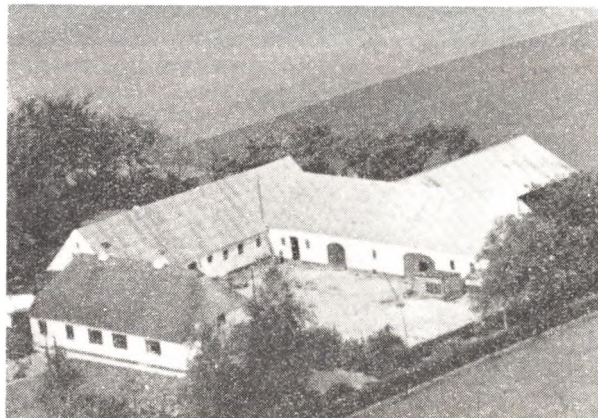

MORTENSEN, ANDERS S., Gaardejer.

»Føvling Vestergaard«, Brædstrup.

er født i Torp 13. 8. 1897. Forældre: N. P. Mortensen og Hustru Mette, f. Andersen. Anders S. Mortensen er gift med Marie, f. Nielsen i Raastrup 17. 4. 1908. Forældre: Karl M. Nielsen og Hustru Helga, f. Mejer. I Ægteskabet er 5 Børn: Johannes, Hans Peter, Ragna, Knud og Harry. Anders S. Mortensen købte i 1928 Gaarden Matr. Nr. 8b og 9b af Proprietær Pedersens Dødsbo, og denne havde ejet den ca. 10 Aar. Arealet er 26,4 ha og normal Besætning 12 Køer plus Opdræt. Traktor, 4 Søer og 15 Svin. Ejdsdk. 53.000 Kr. Bygningerne er meget gamle men blevet moderniserede, tilbyggede og paalagt fast Tag.

NIELSEN, AAGE, Gaardejer,

»Petersminde«, Ring, Brædstrup,

er født i Føvling 6. 6. 1908. Forældre: Morten Nielsen og Hustru Maren, f. Jensen. Aage Nielsen er gift med Sofie, f. Laursen i Nim-Underup 20. 1. 1915. Forældre: Jens Laursen og Hustru Maren. I Ægteskabet er 4 Børn: Karen Margrethe 13. 7. 1940, Martin Bent 25. 11. 1941, Ellen Maren 16. 12. 1945 og Niels Jørgen 3. 4. 1952. Aage Nielsen købte i 1946 Gaarden Matr. Nr.



10a m. fl. af sine Forældre, der købte den i 1909 af Familien. Arealet er ca. 80 Tdr. Land og normal Besætning 20 Køer plus Opdræt, Traktor, 4 Søer og 40 Svin. Ejds. 85 000 Kr. Stuehuset er opført 1908, mens Udbygningerne er ældre, men blevet omforandrede, bl. a. er der i 1952 bygget Lade, Svinestald, Vognport m. m. Inden Overtagelsen havde Nielsen i 10 Aar haft Gaarden i Forpagtning. Nielsen er Medlem af Skolekommissionen og har tillige andre Tillidshverv.

NIELSEN, NIELS, Boelsmand,
Ring, Brædstrup,

er født i Grædstrup 21. 6. 1897. Forældre: Martin Nielsen og Hustru Jørgine, f. Jensen. Niels Nielsen er gift med Maria, f. Sørensen i Nr. Snede 10. 3. 1899. Forældre: Søren Peter Sørensen og Hustru Karen, f. Olesen. I Ægteskabet er 3 Børn: Peter Øst 20. 7. 1927, Kristian 14. 4. 1928 og Gerda 21. 11. 1929. Niels Nielsen overtog i 1912 Ejendommen Matr. Nr. 4a efter Rasmus Madsen. Arealet er 19 Tdr. Land og Ejds. 46 000 Kr. Nielsen har merglet Jorden 2 Gange samt drænet. Nielsen har været Murer og bygget ca. 400 Huse. Normal Besætning er 8 Køer plus Opdræt og 1 Hest.

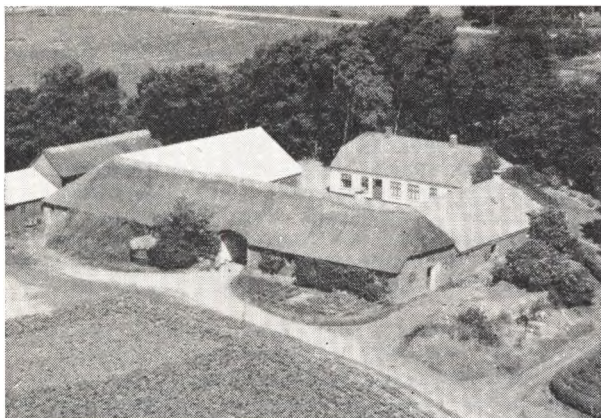

NIELSEN, KARL, Gaardejer,
»Midtgaard«, Haarup, Brædstrup,

er født i Træden 24. 4. 1904. Forældre: Niels Nielsen og Hustru Anna Marie, f. Frandsen. Karl Nielsen er gift med Katrine, f. Toft i Dønt pr. Broager 31. 10. 1905. Forældre: Jørgen Toft og Hustru Katrine, f. Iversen. I Ægteskabet er 5 Børn: Arne 15. 8. 1939,

Anne Marie 28. 1. 1941, Ellen 1. 12. 1942, Inge 26. 12. 1944 og Frede 21. 3. 1950. Karl Nielsen købte i 1930 sammen med sin Bror Gaarden Matr. Nr. 3a m. fl. af N. C. Jensens Enke, hvis Mand havde købt den i 1922. Tidligere ejede Jens P. Sørensen den i mange Aar. Arealet er 30 ha og normal Besætning 18 Køer plus Opdræt, 2 Heste, Traktor og 12 Søer. Ejds. 81 000 Kr. Bygningerne er meget gamle og fra før 1910, men blevet moderniserede. I 1938 overtog Nielsen selv Gaarden.

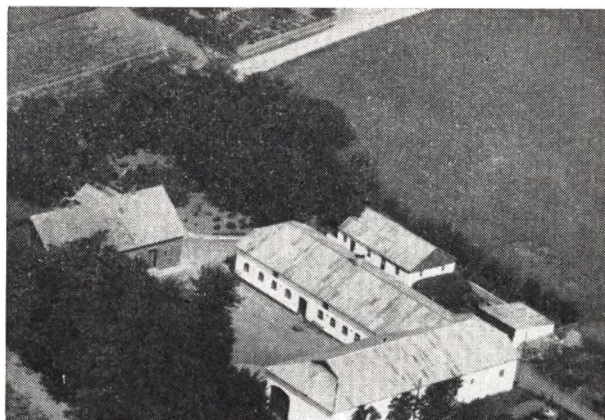

NIELSEN, SIGURD, Gaardejer,

»Ny Helligkildegaard«, Føvling, Brædstrup,
er født i Ring 4. 2. 1908. Forældre: Erik Nielsen og Hustru Inge Marie. Sigurd Nielsen er gift med Marie, f. Mortensen i Østerkøb v. Velling. Forældre: Alfred Mortensen og Hustru Mine, f. Johansen. I Ægteskabet er 4 Børn: Villy 26. 11. 1933, Vagn Aage 3. 4. 1935, Svend Erik 29. 4. 1940 og Leo 20. 2. 1943. Sigurd Nielsen købte i 1936 Gaarden Matr. Nr. 21e af sin Far, der købte den i 1915 af Winther Madsen. Arealet er 28½ Td. Land og normal Besætning 12 Køer plus Opdræt, Traktor, 1 Hest, 5 Søer og 7 Orner, da der er Ornecentral. Ejds. 49.000 Kr. Bygningerne er opført 1908 paa nær Hønehuset som er bygget 1936, Maskinhuset 1943 og Ornehuset ca. 1945. Tidligere har Nielsen i 3 Aar ejet en anden Ejendom i Sognet.

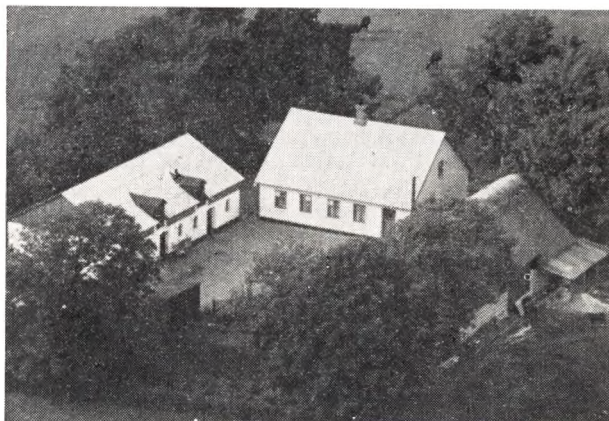

OLESEN, SVEND AAGE, Husmand,
Vidtskue, Ring Vestermark, Brædstrup,
er født i Grædstrup 14. 12. 1911. Forældre: Lmd. Mads Olesen og Hustru Marie, f. Pedersen. Svend

Aage Olesen er gift med Erna, f. Jensen i Them 9. 7. 1920. Forældre: Lmd. Jens Chr. Jensen og Hustru Mette Marie, f. Sørensen. Bedsteforældre: FF Lmd. Troels Jensen. FM Karen. MF Chr. Sørensen. MM Sidsel. I Ægteskabet er 5 Børn: Finn 8. 1. 1947, Benny 1. 3. 1948, Benithe 31. 8. 1949, Leo 12. 9. 1955 og Lissy 17. 8. 1957. Svend Aage Olesen overtog i 1946 Gaarden Matr. Nr. 11a efter Bertel Nielsen. Normal Besætning er 6 Køer plus Opdræt, 2 Heste, 2 Søer, 10 Svin og 50 Høns. Ejds. 29.000 Kr. Olesen har bygget Maskinhus og Bilgarage samt lagt nyt Tag paa Lade og Kostald, bygget Veranda til Stuehuset som ogsaa er moderniseret indvendig. Olesen gaar tillige ud som Hjemmeslagter og bilder Kværne.

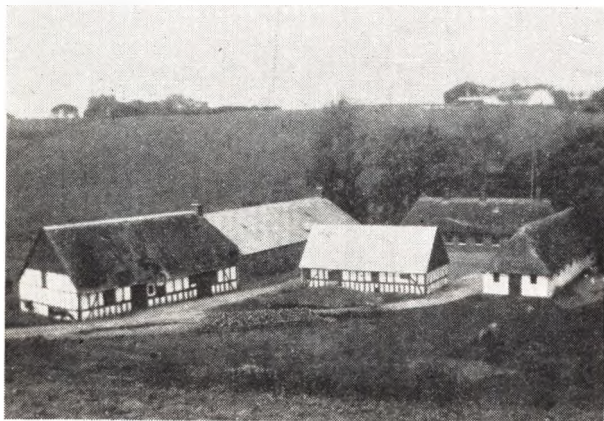

OVERBY, BRANDT, Gaardejer,
»Nederbygaard«, Føvling, Brædstrup,

er født i Fjaltring 29. 12. 1884. Forældre: Morten Overby og Hustru Mette Marie f. Christensen. Brandt Overby er gift med Theorline, f. Hansen i Dalkildegaard, Føvling 5. 12. 1885. Forældre: Larvid Hansen og Hustru Bodil Marie, f. Thomsen. I Ægteskabet er 2 Børn: Ester 3. 5. 1913 og Herdis 6. 6. 1919. Brandt Overby købte i 1912 Gaarden Matr. Nr. 4a m. fl. af sin Svigerfar, der havde købt den i 1887 af Sognefoged P. Nielsen. Arealet er 68 Tdr. Land, hvoraf Overby har tilkøbt de ca. 20 Tdr. Land. Normal Besætning er 16 Køer plus Opdræt, 1 Hest, Traktor, 6 Søer og 60 Svin. Ejds. 72.000 Kr. Bygningerne er meget gamle men blevet moderniserede, bl. a. er der i 1926 paalagt Kostald og Svinestald fast Tag. Gaarden er nu forpagtet ud til Svigersønnen Aksel Christensen.

PETERSEN, AXEL, Gaardejer,
»Sønderskovgaard«, Brædstrup,

er født i Føvling Skole 22. 4. 1901. Forældre: Jakob Petersen og Hustru Themine, f. Kjær. Axel Petersen er gift med Erna, f. Nielsen i Skanderup 29. 8. 1903. Forældre: Frederik Nielsen og Hustru Kirstine, f. Jensen. I Ægteskabet er 2 Børn: Viggo Kjær 29. 4. 1935 og Agnete Kjær 23. 3. 1939. Axel Petersen købte 1. 11. 1933 Gaarden Matr. Nr. 6a af Rasmus Jensen, som var født her. Arealet er 47 Tdr. Land og normal Besætning 18 Køer plus Opdræt, Traktor, 7 Søer, 50 Svin og ca. 60 Smaagrise. Ejds. 90.000 Kr. Stuehuset

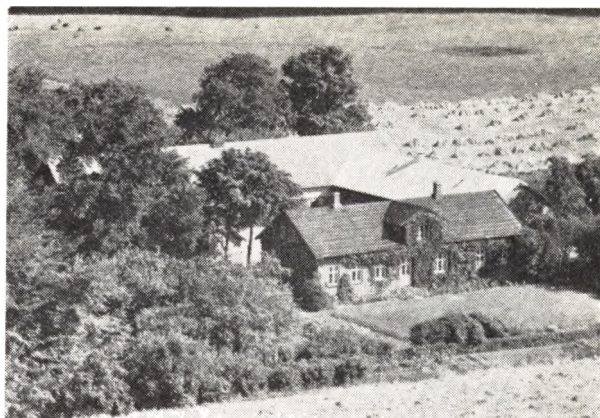

er opført 1901, Kostalden 1900, Laden 1939, V. Huset 1914, Svinestalden 1914, men denne er i 1939 bygget sammen med Laden.

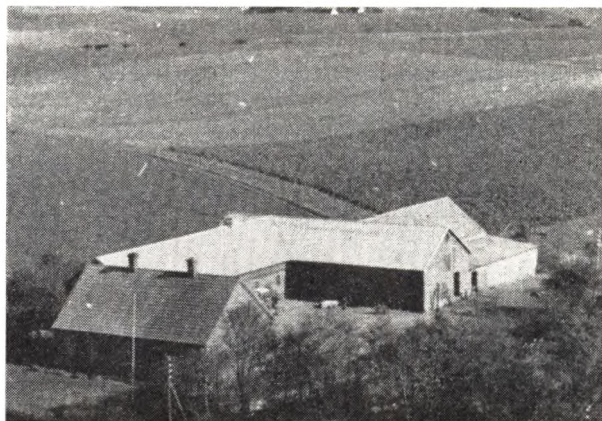

PETERSEN, SVEND AAGE, Gaardejer,
»Baunegaard«, Føvling, Brædstrup,
er født i Them 9. 9. 1920. Forældre: Mikael Petersen og Hustru Marie, f. Sørensen. Svend Aage Petersen er gift med Edith, f. Tukjær her paa Gaarden 15. 1. 1918. Forældre: Olav Tukjær og Hustru Ane Mette, f. Mikkelsen. Svend Aage Petersen overtog i 1950 Gaarden Matr. Nr. 2i og 1d efter sin Svigerfar, der havde bygget den i 1912 paa Jord udstykket fra »Vaabensholm«. Arealet er 31 Tdr. Land og normal Besætning 12 Køer plus Opdræt, Traktor, 5 Søer og ca. 60 Svin. Ejds. 60.000 Kr. Bygningerne er opført 1958 efter Brand paa nær Stuehuset som blev reddet.

PEDERSEN, JØRGEN P., Gaardejer,
»Laugaard«, Aastrup, Brædstrup,
er født i Trustrup v. Hundslund 19. 6. 1900. Forældre: Peter Pedersen og Hustru Kirstine, f. Christiansen. Jørgen P. Pedersen er gift med Anna Margrethe, f. Tholstrup i Vinding 24. 1. 1899. Forældre: Martin Tholstrup og Hustru Sabine, f. Sørensen. I Ægteskabet er 2 Børn: Bent 10. 5. 1935 og Kirsten 6. 3. 1939. Jørgen P. Pedersen købte i 1935 Gaarden Matr. Nr. 4a m. fl. af Jens P. Bang, i hvis Slægt den var mange Aar. Arealet er 35½ Td. Land og normal Besætning 14 Køer plus Opdræt, Traktor, 6 Søer og 30 Svin.

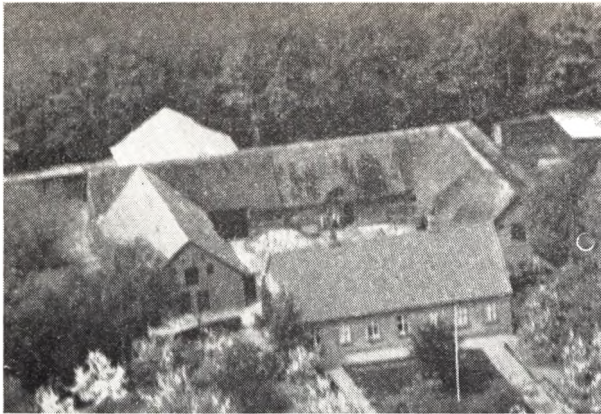

Ejdsk. 84.000 Kr. Stuehuset er opført 1930, mens de øvrige Bygninger er ældre men omforandrede i 1912 og 1925-30 samt i 1942 og 1953.

PÆDERSEN, POUL, Boelsmand,
Ring, Brædstrup,

er født i Hals 3. 7. 1918. Forældre: Karl Johs. Pedersen og Hustru Inger Marie, f. Jensen. Poul Pedersen er gift med Astrid, f. Søgaard i Træden 9. 9. 1919. Forældre: Søren Søgaard og Hustru Mine, f. Petersen. I Ægteskabet er 2 Børn: Karna 1. 11. 1942 og Else Birte 18. 2. 1956. Poul Pedersen købte i 1944 Ejendommen Matr. Nr. 23a m. fl. af Sigurd Jørgensen, der ejede den i 4 Aar. Arealet er 18 Tdr. Land og normal Besætning 6 Køer plus Opdræt, 2 Heste, 3 Søer og 12 Svin. Ejds. 20.000 Kr. Laden er opført 1950 mens de øvrige Bygninger er ældre, men tilbyggede.

SOMMER, KARL, Boelsmand,
»Emiliedal«, Føvling, Brædstrup,

er født i Hornborg 25. 1. 1893. Forældre: Gdr. Chr. Therkildsen Sommer og Hustru Helene, f. Sørensen. Bedsteforældre: FF Gdr. Therkild Pedersen. FM Karen. MF Søren Steffensen. MM Henny. Karl Sommer er gift med Else Marie, f. Helstrup i Sdr. Omme 20. 4. 1902. Forældre: Johannes Helstrup og Hustru f. Kroer. Bedsteforældre: FF Peter Jensen. FM Anne Katrine. MF Peter Jensen Kroer. MM Else Marie. I Ægteskabet er 3 Børn: Anna Helstrup 2. 9. 1937, Johannes Helstrup 20. 2. 1940 og Inger Helstrup 13. 9. 1945. Karl Sommer overtog i 1948 Ejendommen Matr. Nr. 4c efter Alfred Thomsen. Arealet er 10 Tdr. Ld. og normal Besætning 2 Kalve, 8 Svin, 150 Høns, 30 Ænder og 300 Kyllinger. Ejds. 20.300 Kr. I 1957 er der lagt nyt Tag paa Stald og Lade samt tilbygget Hønhus. Ejendommen er oprettet for ca. 150 Aar siden og Alfred Thomsen ejede den i ca. 19 Aar.

SOMMER, SØREN PÆDERSEN, Gaardejer,
»Bjerregaard«, Brædstrup,

er født i Hornborg 28. 5. 1885 og død 1951. Forældre: Kresten Therkildsen Sommer og Hustru Helene, f. Sørensen. Søren P. Sommer var gift med Jensigne, f. Styrk i Visby 6. 12. 1889. Forældre: Mads Nielsen Styrk og Hustru Gyda, f. Nielsen. I Ægteskabet var 3 Børn: Johan 1. 9. 1922, Helene 3. 4. 1925 og Kresten 1. 7. 1929. Søren Sommer købte 15. 9. 1940 Gaarden Matr. Nr. 3a m. fl. af Niels Laursen, der havde ejet den siden 1907. Arealet er 70 Tdr. Land og normal Besætning 24 Køer plus Opdræt, Traktor, 18 Søer og 125 Svin. Ejds. 105.000 Kr. Bygningerne er opført 1955

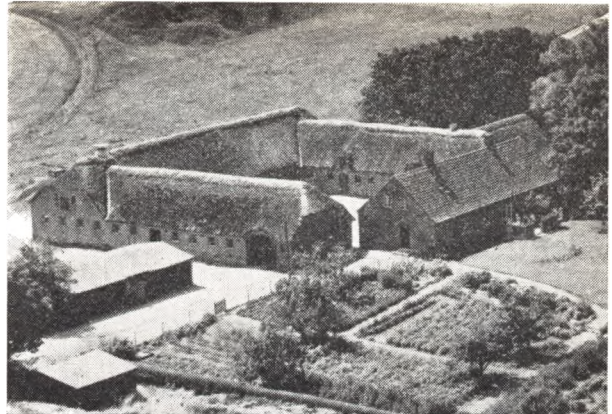

efter Brand paa nær Stuehus, Maskinhus og Hønhus som er byggede ca. 1886. Fra 1917—40 ejede Sommer en Gaard i Hornum som Sønnen Kresten nu bestyrer.

SØRENSEN, ANDERS MUNK, Husmand,
Ring, Brædstrup,

er født i Nim 1. 12. 1902. Forældre: Hans Sørensen og Hustru Else, f. Vinther. Anders M. Sørensen overtog i 1938 Ejendommen Matr. Nr. 9f efter Viggo Jensen. Arealet er 7 Tdr. Land og normal Besætning 3 Køer plus Opdræt, 3 Søer, 1 Hest og 30 Høns. Ejds. 20.000 Kr. Bygningerne er moderniserede og der er inst. El Lys.



SKOVBØLLING, HELGA, »Knorborg«,
Haarup, Brædstrup,

er født her paa Gaarden 18. 10. 1899. Forældre: Søren Skovbølling og Hustru Kirsten, f. Henningsen. SKOVBØLLING, INGRID, f. 5. 9. 1914. SKOVBØLLING, ANNA, f. 14. 1. 1895. Søstrene Skovbølling overtog i 1943 Gaarden Matr. Nr. 2a m. fl. efter deres Bror Johannes, der havde overtaget den efter sin Mor i 1934. Gaarden har gennem 3 Generationer været i Slægtens Eje. Arealet er i Dag 62 Tdr. Land og normal Besætning er 20 Køer plus Opdræt, Traktor, 20 Søer og 12 Svin. Ejds. 120.000 Kr. Laden er opført 1914, Svinestalden 1929, mens de øvrige er ældre.

THERKELSEN, HARALD, Gaardejer,
»Kærsgaard«, Føvling, Brædstrup,
er født i Borring 26 4. 1883 og død 1953. Forældre: Mikkel Therkelsen og Hustru Karen Marie, f. Nielsen.

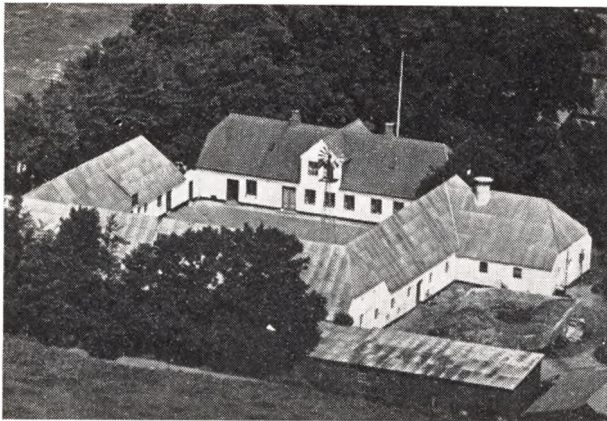

Harald Therkelsen var gift med Anna, f. Johansen i Skjold 29. 3. 1885. Forældre: Peter Johansen og Hustru Maren Dorthea, f. Jensen. I Ægteskabet er 2 Børn: Milred 22. 8. 1912 og Gunnar 9. 6. 1914. Harald Therkelsen købte 1. 11. 1911 Gaarden Matr. Nr. 13a m fl. Tidligere har Hestehandler Them Kjær ejet den. Arealet er 44½ Td. Land og normal Besætning 17 Køer plus Opdræt, 2 Heste og 15 Svin. Ejds. 80.000 Kr. Stuehuset er opført 1849, men siden moderniseret. Køstalden ombygget 1938, mens de øvrige Bygninger er ældre. Gaarden bestyres nu af Sønnen Gunnar.

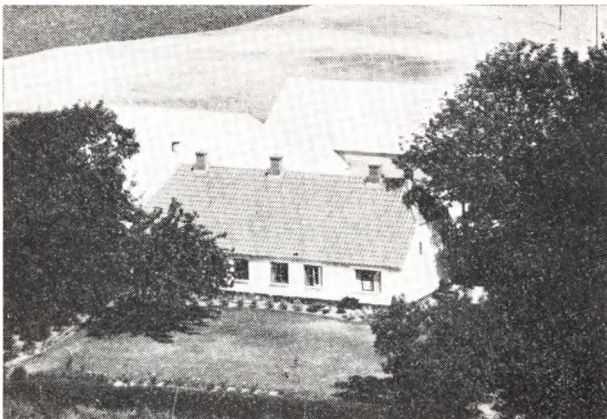

THOMSEN, EMIL, Gaardejer,
»Kjærgaard«, Føvling, Brædstrup,
er født i Hjortsvang 2. 8. 1908. Forældre: Chr. Thomsen og Hustru Maren, f. Møller. Emil Thomsen er gift med Klara, f. Christensen her paa Gaarden 28. 2. 1914. Forældre: Laurs Christensen og Hustru Signe, f. Andersen. I Ægteskabet er 1 Barn: Anna Marie 23. 1. 1956. Emil Thomsen overtog 1. 11. 1943 Gaarden Matr. Nr. 20a efter sin Svigerfar, der købte den ca. 1906 af Chr. Torbensens Enke. Arealet er 28 Tdr. Land og normal Besætning 12 Køer plus Opdræt, 2 Heste, 2 Søer og 50 Svin. Ejds. 60.000 Kr. Laden er opført 1952, Ø. Hus og Hestestald ca. 1950, mens de øvrige Bygninger er ældre, men blevet moderniseret og paalagt fast Tag.

THOMSEN, HARALD, Gaardejer,
»Egevang«, Ring, Brædstrup,
er født i Hjortsvang 29. 9. 1909. Forældre: Chr. Thomsen Møller og Hustru Maren, f. Møller. Harald Thomsen er gift med Anne, f. Christensen i Aale 19. 2. 1915.

Forældre: Karl Christensen og Hustru Marie, f. Pedersen. Bedsteforældre: FF Chr. Væver, FM Marie, MF Jens Pedersen. MM Mariane. I Ægteskabet er 1 Barn: Birgit 11. 9. 1954. Harald Thomsen overtog i 1951 Gaarden Matr. Nr. 12d efter Karl Søndergaard. Arealet er 28 Tdr. Land og normal Besætning 10 Køer plus Opdræt, 2 Søer, 2 Heste, og der fedes ca. 60 Svin aarlig. Stuehuset er opført 1949. Ejds. 40.000 Kr.

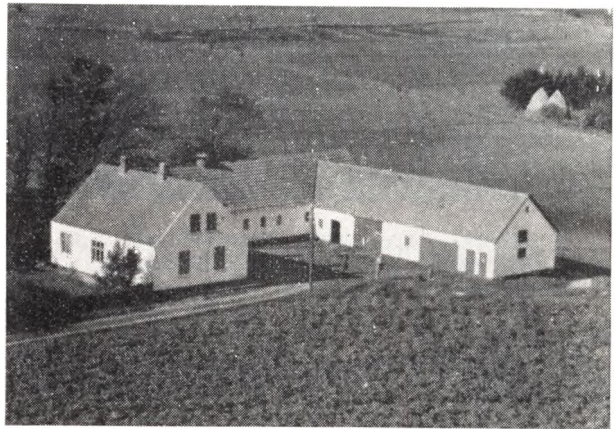

THUESEN, AKSEL REGNAR, Husmand,
Ring Vestermark, Brædstrup,

er født i Grædstrup 20. 9. 1914. Forældre: Lmd. Bernhard Thuesen og Hustru Anne Marie, f. Nielsen. Aksel R. Thuesen er gift med Magda, f. Mortensen i Velling 13. 8. 1915. Forældre: Lmd. Erik Julius Mortensen og Hustru Karen, f. Jensen. I Ægteskabet er 2 Børn: Dagny 22. 4. 1938 og Anny 23. 9. 1945. Aksel R. Thuesen overtog i 1936 Gaarden Matr. Nr. 17b efter Marius Madsen. Arealet er 12 Tdr. Land og normal Besætning 7 Køer plus Opdræt, 5 Søer, 1 Hest og 50 Høns. Ejds. 25.000 Kr. Thuesen har tilbygget Laden samt inst. Lys og Kraft og indsat Maskiner.

WINTHER, GEORG, Gaardejer,
»Anneksgaarden«, Føvling, Brædstrup,

er født her paa Gaarden 23. 8. 1895. Forældre: Hans Winther Hansen og Hustru Johanne Marie, f. Johansen. Georg Winther er gift med Dagmar, f. Poulsen i Hornborg 7. 1. 1903. Forældre: Chr. Poulsen og Hustru Bodil, f. Lyshøj. I Ægteskabet er 4 Børn: Bodil 14. 5. 1927, Marie 7. 4. 1931, Kirsten 15. 11. 1935 og Hans 22. 10. 1938. Georg Winther overtog i 1943 Gaarden Matr. Nr. 2am. fl. efter sin Far, der havde ejet den siden 1880 og da overtaget den efter sin Far. Gaarden har siden 1844 været i Slægtens Eje. Arealet i Dag er 30 Tdr. Land og normal Besætning 12 Køer plus Opdræt, 2 Heste, 4 Søer og 10 Svin. Ejds. 40.000 Kr. Stuehus og Lade er opført 1844, Kreaturhus 1890, mens det vestre Hus er ældre, men der er blevet moderniseret. Fra 1926 til 1943 havde Winther Gaarden i Forpagtning.

ØSTERGAARD, THOMAS, Boelsmand,
Skovlyst, Føvling, Brædstrup,

er født i Vedersø 27. 1. 1918. Forældre: Lmd. Chr. Østergaard og Hustru Anna, f. Christensen. Thomas Østergaard er gift med Astrid, f. Mortensen i Maabjerg 30. 8. 1923. Forældre: Søren Mortensen og Hustru Marie, f. Sørensen. I Ægteskabet er 3 Børn: Poul 26. 11. 1947, Helge 30. 8. 1956 og Anne 4. 6. 1955. Tho-



mas Østergaard overtog i 1946 Ejendommen Matr. Nr. 111 efter Regnar Christensen. Arealet er 12 Tdr. Ld. og normal Besætning 6 Køer plus Opdræt, 2 Søer, 20 Svin, 2 Heste og 150 Høns. Ejds. 30.000 Kr. Der er lagt fast Tag paa alle Bygninger samt bygget Hønseshus. Regnar Christensen ejede Ejendommen fra 1938—46. Ejendommen er oprettet 1906 af Daniel Christensen.

HVIRRING SOGN

Boring Kirkebanke fredet

I den sidste Tid er der draget Omsorg for, at Boring Kirkebanke gennem Danmarks Naturfredningsforening er blevet fredet, og hermed er dens Bevareles for Fremtiden sikret.

Boring Kirke har staaet paa Kirkebanken i Boring By. 1524 nævnes Kirken endnu, og 1958 omtales den som »den øde Kirke« ved Navlhale (Rask Mølle). 1589 anvendte Claus Glambech til Rask Stenene til Hvælvinger over Hvirring Kirke. Til Boring Sogn hørte Kalhave By, og Sognet var Annex til Uldum. Den gamle Skanderborg-Ribe Vej (Valdemars Vej) gik over »Kapelbank« og om ved Boring Kirke. De vejfarende søgte gerne ind i Kirken, siger Traditionen, for at bade deres Helgen hjælpe dem videre over Uldum Kjær (»Gudenkjær«), hvor Vejen dengang næsten var ufremkommelig.

Videre skriver Forfatteren Sigurd Elkjær i sin Artikel om »Nedbrudte Kirker i Aarhus Amt« bl. a.: Det er smukt og priseligt, at man fredlyser vore Oldtidshøje. Men skulde Kirkerester og Kirkegaarde ikke staa vort Hjerte lige saa nær? Hvor mange gamle Kirketomter er fredlyste? Blev disse Kirkebanker fredede, var der dog i nogen Grad bødet paa tidligere Tidrs Mangel paa Pietet. Her i Aarhus Stift findes en

af de smukkeste og ejndommeligeste Kirkebanker med Kirketomt, som man vil se i Danmark.

Jeg tænker paa Kirkebanken i Boring By, Hvirring Sogn. I Sognet er der fredlyst flere store, smukke Kæmpehøje, og nogle faa Hundrede Meter fra »Kirkebanken« i Boring Sø ejer Nationalmuseet en Grund med Resterne af Boringholm, hvor det har fremdraget vort rigeste og interessanteste Fund fra Middelalderen. »Kirkebanken« er større og smukkere end nogen Kæmpehøj, og Grunden af Kirken er bevaret ved forstaaende Hensynsfuldhed fra Ejerens og Beboernes Side.

Det er tredive Aar siden, Sigurd Elkjær skrev denne Artikel, men det er først nu, der er draget Omsorg for, at denne Opgave er løst, og det kan nævnes, at det er en af Sig. Elkjærs Far, Lærer S. P. Elkjærs gamle Elever fra Honum, Anlægsgartner Ejnar Andersen, Rask Mølle, der i Skolen fik historisk Interesse, som har foranlediget Fredningen af »Kirkebanken«. Ligeledes fortjener Gdr. Carl Beth, Boring, paa hvis Jord »Kirkebanken« er beliggende, Tak for den Velvillighed og Forstaaelse, han har vist Sagen.

ANDERSEN, EJNER, Gaardejer,

»Lykkeslund«, Honum Skov, Rask Mølle, er født i Hvirring-Hornborg 20. 2. 1918. Forældre: Jens Andersen og Hustru Kirstine, f. Christensen. Ejner Andersen er gift med Johanne, f. Uhrskov i Langskov 7. 7. 1925. Forældre: Blicher Uhrskov og Hustru Dagmar, f. Møller. Ejner Andersen købte i November 1956 Gaarden Matr. Nr. 3a m. fl. af P. Juul Møller, der havde ejet den mange Aar. Fru Andersens Morbror og Bedstefar har ejet den mange Aar. Arealet er 24 Tdr. Ld. og normal Besætning 12 Køer plus Opdræt, 3 Søer, Svin og Traktor. Laden er opført ca. 1906, mens de øvrige Bygninger er ældre. Der er lagt fast Tag paa de tre Længer. Ejds. 43.000 Kr. Fra 1949—56 ejede Andersen en Ejendom med 18 Tdr. Ld. i Sindbjerg Sogn.

ANDREASEN, EJVIND, Gaardejer,

»Blæsbjerggaard«, Hvirring, Flemming, er født her paa Gaarden 1. 2. 1890. Forældre: Søren T. Andreasen og Hustru Johanne, f. Christensen. Ejvind Andreasen er gift med Katrine, f. Boesen i Søndernæs pr. Brøns 23. 1. 1894. Forældre: Elers Boesen og Hustru Maren, f. Brodersen. Ejvind Andreasen overtog i 1920 Gaarden Matr. Nr. 6a efter sin Far, der overtog den ca. 1880. Arealet er 34 ha og normal Besætning 22 Køer plus Opdræt, Traktor, 7 Søer og 70 Svin. Ejds. 140.000 Kr. Stuehuset er opført 1902, Laden 1862, mens de øvrige Bygninger er ældre, men omforandrede og moderniserede, bl. a. er Svinestalden tilbygget i 1929.

BALLE SVEND, Gaardejer,

Rask Mølle, er født i Sognet 1. 7. 1908. Forældre: Peder Balle og Hustru Kirstine, f. Pedersen. Svend Balle er gift med Johanne, f. Sørensen i Glud 10. 7. 1909. Forældre: Peter Sørensen og Hustru Anna Marie, f. Andersen.

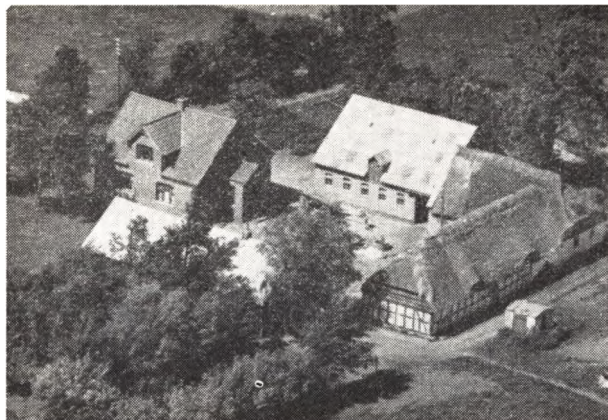

Svend Balle købte 1. 8. 1938 Gaarden Matr. Nr. 8a 17 af Nielsigne Daugaard, i hvis Slægt den havde været gennem 2 Generationer. Arealet er 11,3 ha og normal Besætning ca. 12 Køer plus Opdræt, 2 Heste, 6 Søer og 15 Svin. Ejds. 55.000 Kr. Kostalden er opført 1937, men ombygget 1949—50, Laden 1953—54 og Stuehuset ca. 1915.

BECH, CARL PEDERSEN, Gaardejer,
»Højgaard«, Boring, Rask Mølle,
er født i Ølsted 6. 8. 1906. Forældre: Niels Pedersen Bech og Hustru Jensine, f. Jensen. Carl Pedersen Bech er gift med Ragnhild (f. Due i Rannerød, Skagen Landsogn, 8. 2. 1910. Forældre: Kjeld Jensen Due og Hustru Ane Kirstine, f. Andersen. I Ægteskabet er 3 Børn: Svend Due 15. 10. 1936, Kjeld Due 26. 11. 1939 og Kirsten Due 14. 6. 1943. Carl Bech købte 5. 7. 1933 Gaarden Matr. Nr. 20a m. fl. af Jens Therkildsen, der havde ejet den mange Aar og overtaget den efter sin Far. Arealet er 32 Tdr. Ld. og normal Besætning 14 Køer plus Opdræt, 4 Søer, ca. 20 Svin og Traktor. Stuehuset er opført 1913, Kostalden 1907, Laden 1929, mens de øvrige Bygninger er ældre. Der er i 1952 lagt fast Tag paa alle Udbygningerne. Ejds. 91.000 Kr. Gaarden nedbrændte ved Lynbrand i 1828. Udenfor Gaarden ligger en gammel Kirkebakke, som nu er fredet.

BERGGREN, SVEND, Landmand,
Boring, Rask Mølle,
er født i Hvirring 24. 11. 1920. Forældre: Johs. Berggren og Hustru Johanne, f. Jensen. Svend Berggren er gift med Ella, f. Andersen i Korning 16. 2. 1926. Forældre: Hans Chr. Andersen og Hustru Augusta, f. Jensen. I Ægteskabet er der 2 Børn: Hans Chr. og Ove 30. 6. 1947. Svend Berggren købte 1. 6. 1947 Ejendommen Matr. Nr. 26a af Aksel Rasmussen, der havde ejet den ca. 12 Aar. Tidligere har Søren Iversen ejet den i mange Aar. Arealet er 5 Tdr. Ld. og normal Besætning 2 Køer plus Opdræt, 2 Søer samt Svin. Stuehuset er opført for ca. 45 Aar siden, Vesterhus og Tørvehus ca. 1940 og Stalden ca. 1935. Ejds. 20.000 Kr.

CHRISTENSEN, KRISTEN BAGGER, Gaardejer,
»Trebjerregaard«, Vrønding,
er født i Klovborg 29. 3. 1893. Forældre: Bagger Christensen og Hustru Maren, f. Carlsen. Kristen Bagger Christensen er gift med Elisabeth, f. Nygaard i Klovborg 9. 4. 1897. Forældre: Stoustrup Nygaard og Hustru Anna, f. Storgaard. I Ægteskabet er 3 Børn: Stoustrup 18. 11. 1922, Bent 20. 11. 1927 og Jørgen 18. 4. 1933. Kristen Bagger Christensen købte i 1921 Gaarden Matr. Nr. 3a af Hans Olsen, men tidligere har Chr.

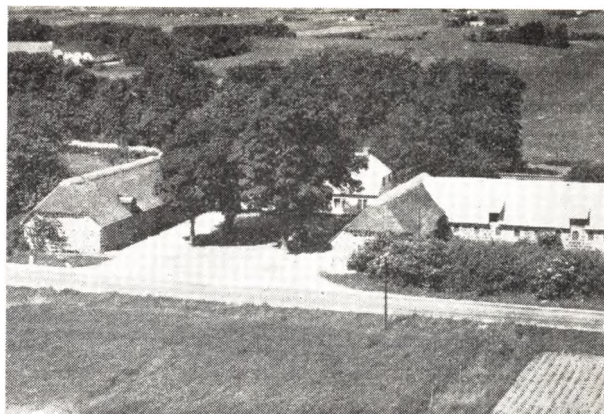

Therkelsen ejet den i mange Aar. Arealet er 29 ha og normal Besætning 16 Køer plus Opdræt, Traktor, 4 Søer og 50 Svin. Ejds. 82.000 Kr. Gaarden er flyttet til sin nuværende Plads i 1868 og opført af Kampesten, men er siden blevet moderniseret.

CHRISTOFFERSEN, SØREN PETER, Gaardejer,
»Honum Østergaard«, Rask Mølle,
er født i Glatrup 24. 1. 1915. Forældre: Niels Christoffersen og Hustru Margrethe, f. Pedersen. Søren P. Christoffersen købte 15. 3. 1948 Gaarden Matr. Nr. 5a m. fl., men da var den Tvillinggaard i Honum. Christoffersen flyttede og nyopførte den paa sin nuværende Plads. Arealet er 25 Tdr. Ld. og normal Besætning 12 Køer plus Opdræt, Traktor, 8 Søer og 50 Svin. Ejds. 64.000 Kr. Bygningerne er opført 1954.

FALKENBERG, KRISTIAN, Gaardejer,
»Skydtballegaard«, Boring, Rask Mølle,
er født samme Sted 29. 12. 1901. Forældre: Jens Jakob Falkenberg og Hustru Anna, f. Therkildsen. Kristian Falkenberg er gift med Marie, f. Hansen i Ørritslev 10. 1. 1900. Forældre: Niels Jørgen Hansen og Hustru Ingeborg. I Ægteskabet er 2 Børn: Agnes 24. 3. 1934 og Jens Jakob 29. 9. 1939. Kristian Falkenberg overtog i 1939 Gaarden Matr. Nr. 13a efter sin Far, der havde ejet den siden 1898 og overtaget den efter sin mor, som var Enke i mange Aar. Gaarden har siden 1770 været i Slægtens Eje. Arealet er 40 Tdr. Ld. og normal Besætning 18 Køer plus Opdræt, 6 Søer, ca. 50 Svin og Traktor. Stuehus, Lade og Hestestald er opført 1879, Kostalden 1904. Tidligere laa Gaarden midt i Byen, men blev flyttet i 1879. I 1930 er der lagt fast Tag paa alle Bygningerne. Ejds. 89.000 Kr. Tidligere har Falkenberg i 10 Aar ejet en Gaard med 70 Tdr. Ld. i Tørring.

FRANDSEN, ALFRED, Gaardejer,
Hvirring, Flemming,
er født her paa Gaarden 27. 11. 1897. Forældre: Frands P. Frandsen og Hustru Ane, f. Svendsen. Alfred Frandsen er gift med Klara, f. Nielsen i Honum-Hvirring 16. 1. 1901. Forældre: Niels Nielsen og Hustru Karoline. I Ægteskabet er 6 Børn: Svend 5. 12. 1932, Karen 5. 9. 1934, Knud 9. 9. 1936, Bent 30. 11. 1938, Aage 12. 12. 1941 og Anna 4. 4. 1945. Alfred Frandsen overtog i 1924—25 Gaarden efter sine Forældre, som overtog den ca. 1890, da den blev flyttet ud fra Hvirring, hvor Slægten havde ejet den i mange Slægtled. Gaarden er udskilt fra Slægtsgaarden, som var Matr. Nr. 9. Arealet er 30 Tdr. Ld. og normal Besætning 16 Køer

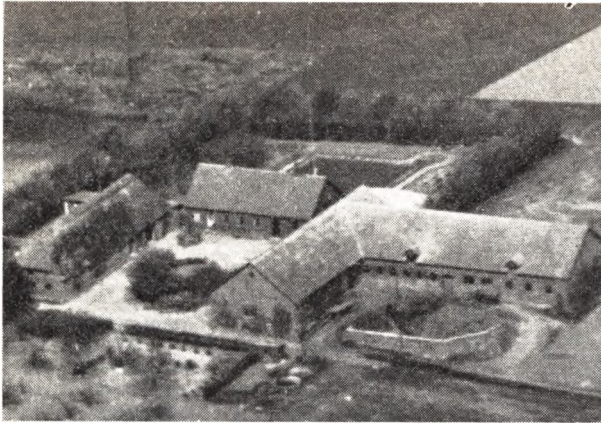

plus Opdræt, Traktor, 6 Søer og 30 Svin. Ejds. 80.000 Kr. Bygningerne blev opført ca. 1890, men i 1927 er baade Kostald og Lade tilbyggede. Frandsen har haft mange Tillidshverv i Sognet. Gaarden bestyres for tiden af Vagn Rytter.

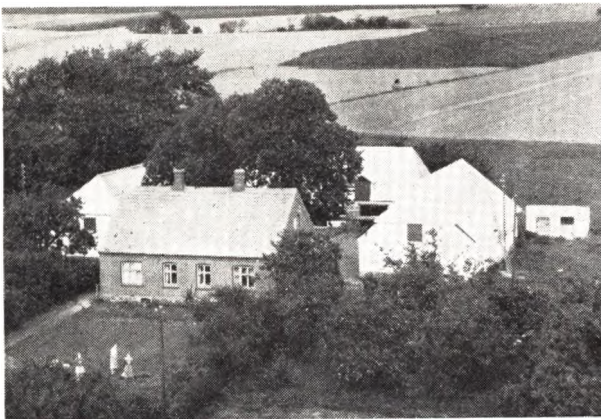

FRANDSEN, FOLMER, Gaardejer,
 »Lindely«, Honum Skov, Rask Mølle,
 er født samme Sted 9. 7. 1915. Forældre: Evald Frandsen og Hustru Mary, f. Hansen. Folmer Frandsen er gift med Karen, f. Binderup i Vejby, Salling, 20. 12. 1915. Forældre: Peter Binderup og Hustru Jenny, f. Jensen. I Ægteskabet er 4 Børn: Frode 11. 10. 1940, Inger Marie 23. 3. 1943, Edel 9. 4. 1947 og Evald 16. 2. 1956, alle med Navnet Binderup. Folmer Frandsen overtog 1. 5. 1948 Gaarden Matr. Nr. 3c og 16 efter sin Far, der havde ejet den siden 1914 og da overtaget den efter sin Far, som købte den i 1882 af sin Far, der kun havde ejet den kort Tid. Arealet er 8 ha og normal Besætning 7 Køer plus Opdræt, 2 Søer, 10 Svin og Traktor. Stuehuset er opført 1912, Lade og Kostald ca. 1903, mens de øvrige Bygninger er ca. 80 Aar gamle. Der er fast Tag paa alle Bygninger. Ejds. 38.000 Kr. Fra 1940—48 ejede Frandsen en Ejendom ved Gedved med 12 Tdr. Ld.

FREDERIKSEN, FRODE, Gaardejer,
 »Ryesminde«, Hvirring, Flemming,
 er født i Trøjbjerg, Hvirring, 16. 5. 1906. Forældre: Hans Frederiksen og Hustru Katrine, f. Hansen. Frode Frederiksen er gift med Karen Marie, f. Korsgaard i Bjerlie 2. 7. 1907. Forældre: Marius Korsgaard og Hu-

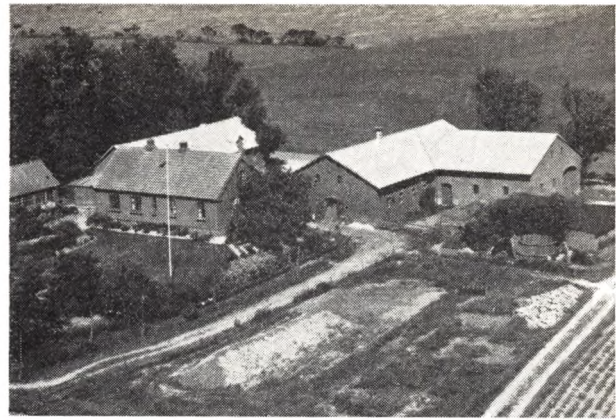

stru Katrine, f. Hansen. I Ægteskabet er 3 Børn: Edel 26. 2. 1931, Jens 7. 5. 1933 og Grethe 18. 3. 1938. Frode Frederiksen købte i 1949 Gaarden Matr. Nr. 6f m. fl. af sin Far, der købte den i 1912 af Søren Sørensen. Arealet er 30½ Td. Ld. og normal Besætning 14 Køer plus Opdræt, Traktor, 2 Søer og 40 Svin. Bygningerne er opført 1906, men tilbyggede i 1909 og 1926. Tidligere har Frederiksen i 14 Aar ejet en Gaard i Molgier.

HANSEN, DAUGAARD, Gaardejer,
 »Korsvadgaard«, Honum Skov, Flemming,
 er født i Korsvadlund 19. 1. 1905. Forældre: Chr. Hansen og Hustru Maren, f. Daugaard. Daugaard Hansen er gift med Asta, f. Abrahamsen i Vejle 29. 5. 1906. Forældre: Carl Abrahamsen og Hustru Marie, f. Mouritsen. I Ægteskabet er 2 Børn: Kaj 7. 7. 1934 og Edel 8. 2. 1935. Daugaard Hansen overtog i 1932 Gaarden Matr. Nr. 10 og 12 efter sin Far, der havde ejet den siden 1907. Arealet er 14 ha og normal Besætning 14 Køer plus Opdræt, 4 Søer, 30 Svin, 1 Hest og Traktor. Kostalden er opført ca. 1870, Lade og Stuehus 1892, Hestestalden 1927, men siden er der lagt fast Tag paa alle Bygninger. Ejds. 65.000 Kr.

HANSEN, EJVIND, Gaardejer,
 »Humlegaard«, Boring Skov, Rask Mølle,
 er født samme Sted 20. 7. 1934. Forældre: Chr. Hansen og Hustru Alma Margrethe, f. Pedersen. Ejvind Hansen overtog 1. 7. 1958 Ejendommen Matr. Nr. 7a efter sin Far, der havde ejet den siden 1922. Arealet er 24 Tdr. Ld., hvoraf 1½ Td. Ld. er Skov og 3 Tdr. Ld. Eng. Normal Besætning er 10 Køer plus Opdræt, 6 Søer, 35 Svin og Traktor. Stuehuset er ca. 150 Aar gammelt, men siden moderniseret og paalagt fast Tag, Stald og Lade 1940. Ejds. 51.000 Kr. Baade Skov og Eng er tilkøbt siden 1922.

HANSEN, SVEND AAGE, Gaardejer,
 »Stenkærgaard«, Boring, Rask Mølle,
 er født i Hvirring 27. 4. 1922. Forældre: Jens Julius Hansen og Hustru Margrethe, f. Pedersen. Svend Aage Hansen er gift med Ella, f. Møller Mogensen i Aale 8. 3. 1927. Forældre: Niels Møller Mogensen og Hustru Marie, f. Jensen. I Ægteskabet er 2 Børn: Jens Julius 2. 6. 1950 og Peter 13. 2. 1954. Svend Aage Hansen købte i 1954 Gaarden Matr. Nr. 16a af sin Mor, efter at have haft den i Forpagtning siden 1949. Arealet er 16 ha og normal Besætning 12 Køer plus Opdræt, 6 Søer, Svin



og Traktor. Bygningerne er opført 1910 efter Brand, dog er Lade og Kostald ombyggede 1952 og Svinehuset 1956. Ejds. 85.000 Kr.

HANSEN, MARGRETHE, Frue, fhv. Gaardejer,

»Stenkærhus«, Boring, Rask Mølle, er født i Hvirring 2. 6. 1890. Forældre: Gdr. Sejer Petersen, »Stenkærgaard«, og Hustru Karen Marie, f. Rasmussen i Hornborg. Margrethe Hansen var gift med Jens Julius Hansen, f. i Føvling 26. 2. 1888 og død 1929. Forældre: Gdr. Rasmus Hansen, »Kirstinelyst«, Føvling, og Hustru Karen. I Ægteskabet var 5 Børn: Rasmus Julius 26. 9. 1916, Sejer 28. 8. 1918, Ragnhild 19. 11. 1920, Svend Aage 27. 4. 1923 og Karen Marie 31. 8. 1927. Fru Hansen købte i 1936 Ejendommen sammen med Stenkærgaard, og Fru Hansen drev begge indtil 1959, da hun afstod Gaarden til Sønnen Svend Aage. I 1950 solgte Fru Hansen Stenkærhus, men købte den igen i 1950 og flyttede hertil. Arealet er 4 Tdr. Ld., som drives af Sønnen. Stenkærhus har siden 1876 været i Slægtens Eje, da Fru Hansens Far købte den.

HANSEN, NIELS, Gaardejer,

»Boringsøgaard«, Rask Mølle, er født i Hvirring 25. 3. 1890. Forældre: Jørgen Hansen og Hustru Johanne Marie, f. Jensen. Niels Hansen er gift med Olga Marie, f. Olesen i Løsning 25. 12. 1890. Forældre: Jens Chr. Olesen og Hustru Johanne, f. Hansen. I Ægteskabet er 2 Børn: Johanne 10. 7. 1917 og Marie 19. 7. 1919. Niels Hansen købte i 1916 Jorden Matr. Nr. 21c m. fl., som blev udstykket fra Fødehjemmet »Boring Nedergaard« med 25 Tdr. Ld., som blev udstykket fra »Hauballe«. Bygningerne er opført 1917. Siden har Hansen tilkøbt 35 Td. Ld., saa der i Dag er et Areal paa 75 Tdr. Ld. Normal Besætning er 24 Køer plus Opdræt, 8 Søer, 50 Svin, 1 Hest og Traktor. Der er siden Opførelsen bygget Svinehus. Ejds. 108.000 Kr.

HENRIKSEN, CHR., Landmand,

Boring, Rask Mølle, er født i Jelling 28. 6. 1922. Forældre: Holger Henriksen og Hustru Bodil, f. From. Chr. Henriksen er gift med Elna, f. Østergaard Sørensen i Uldum 15. 6. 1923. Forældre: Jørgen Ø. Sørensen og Hustru Frida, f. Lundgaard. I Ægteskabet er 4 Børn: Edith 30. 10. 1946, Birthe 23. 3. 1952, Erik 28. 3. 1956 og Bente 16. 7. 1958. Chr. Henriksen købte i 1950 Ejendommen Matr. Nr. 15d af Tage Jensen, der kun ejede den 1 Maaned. Tidligere har Egon Hansen ejet den i ca. 10 Aar. S. Hansens Enke ejede den ogsaa i mange Aar, og det er iøvrigt den gamle Præstegaard, som er flere hundrede Aar gammel. Arealet er i Dag paa 5 Tdr. Ld., men

var før paa flere hundrede Tønder Land. Normal Besætning er 3 Køer plus Opdræt, 2 Søer, Smaagrise og 100 Høns. Stuehuset er i 1948 blevet undermuret og moderniseret, mens Stald og Lade ogsaa er ældre. Ejds. 18.000 Kr. Hansen arbejder for det meste i Skoven, som hører under Gyllingnæs.

HANSEN, CHR. SOMMER, Landmand,

»Bakkehuset«, Rask Mølle, er født i Hvirring 11. 10. 1911. Forældre: Adolf Elius Hansen og Hustru Sigrd, f. Sommer. Chr. Sommer Hansen er gift med Marie, f. Dahl i Voldby v. Grenaa 3. 4. 1915. Forældre: Marius Dahl og Hustru Johanne, f. Pedersen. I Ægteskabet er 3 Børn: Ruth Dahl 25. 10. 1942, Elna Dahl 5. 5. 1944 og Sigrid 14. 6. 1946. Chr. Sommer Hansen købte i 1957 Ejendommen af Chr. Henningsen, der havde ejet den i 12 Aar og overtaget den efter sin Svigerfar. Arealet er 10 Tdr. Ld. og normal Besætning 6 Køer plus Opdræt, 1 So, 6 Svin og 1 Hest. Stuehuset er opført 1911, mens de øvrige Bygninger er ældre. Ejds. 25.000 Kr. Tidligere har Hansen i 11 Aar ejet den Ejendom med 3½ Td. Ld., som Anthorius Nielsen nu ejer.

HØJSGAARD, HENRY, Gaardejer,

»Enggaard«, Kodallen, Rask Mølle, er født i Sdr. Vinge 12. 8. 1910. Forældre: Chr. Højsgaard og Hustru Olga, f. Rasmussen. Henry Højsgaard er gift med Karen, f. Juul Jensen i Ølsted 12. 3. 1910. Forældre: Niels P. Juul Jensen og Hustru Rasmine, f. Hansen. I Ægteskabet er 3 Børn: Klara 14. 12. 1935, Kaj 8. 7. 1936 og Kirsten 17. 1. 1945. Henry Højsgaard købte 1. 1. 1948 Gaarden Matr. Nr. 4a m. fl. af sin Far, der købte den i 1910 af Ludvig Larsen Tidligere har Johan Nielsen ejet den i lang Tid. Arealet er 66 Tdr. Ld. og normal Besætning 10 Køer plus Opdræt, Traktor, 6 Søer og 10 Svin. Ejds. 49.000 Kr. Stuehuset er opført 1908, Svinehus og Maskinhus 1918, Laden 1930 og Høsehuset 1930. Tidligere har Højsgaard i 13 Aar ejet en Ejendom i Nr. Snede.

HJULMAND, PEDER, Husmand,

Honum, Flemming, er født i Ollerup paa Fyn 14. 12. 1900 og død 1. 8. 1956. Forældre: Rasmus Hjulmand og Hustru Johanne. Peder Hjulmand var gift med Emilie, f. Sørensen i Hornstrup 16. 7. 1899. Forældre: Anders Sørensen og Hustru Kristofine, f. Jensen. I Ægteskabet er 2 Børn: Ove 11. 2. 1932 og Erna 22. 12. 1934. Peder Hjulmand købte i 1950 Ejendommen Matr. Nr. 26c m. fl. af Peder Jacobsen. Tidligere Ejer har været Karen Pedersen. Arealet er 2 Tdr. Ld. og normal Besætning 1 Ko plus Opdræt, 1 So og Svin. Ejds. 12.000 Kr. Bygningerne er meget gamle, og Ejendommen har før hørt under Tvillinggaard, som nu ejes af Svend Lund. Bygningerne er blevet moderniserede. Tidligere har Hjulmand i 10 Aar ejet en Ejendom paa Underup Vestermark.

JENSEN, AKSEL, Gaardejer,

»Damgaard«, Trebjerre, Vrønding, er født i Hylke 27. 1. 1896. Forældre: Therkel Jensen og Hustru Andrea, f. Eriksen. Aksel Jensen er gift med Marie, f. Harbo i Hylke 12. 2. 1905. Forældre: Kresten Harbo og Hustru Kirstine, f. Kristiansen. I Ægteskabet er 2 Børn: Ejnar 27. 7. 1926 og Evald 13. 7. 1935. Aksel Jensen købte i 1946 Gaarden Matr. Nr. 6a af Valdemar Pedersen, der havde ejet den i 4 Aar. Tidligere har Jens M. Jensen ejet den i 8 Aar og Damgaard i mange Aar. Arealet er 17 ha og normal Besætning 10 Køer plus Opdræt, 3 Heste, 5 Søer og ca. 20 Svin. Ejds. 43.000 Kr. Stuehuset er opført ca. 1874, Laden 1941,

Hønsøhuset 1956, mens de øvrige Bygninger er ældre, men blevet moderniserede. Tidligere har Jensen i 18 Aar ejet en anden Ejendom.

JENSEN, ANDREAS, Gaardejer,
 »Toftegaard«, Hvirring, Flemming,
 er født i Klovborg 17. 2. 1925. Forældre: Niels T. Jensen og Hustru Margrethe, f. Hansen. Andreas Jensen er gift med Else, f. Juhl Jensen i Hornborg 20. 12. 1929. Forældre: Jens J. Jensen og Hustru Elisabeth, f. Juul. Andreas Jensen købte i 1954 Gaarden Matr. Nr. 24m m. fl. af Anton Hansen, der havde ejet den siden 1907 og da overtaget den efter Therkel Frandsen. Anton Hansen har tilkøbt 9 Tdr. Ld. af Jorden. Arealet er 11 ha og normal Besætning 10 Køer plus Opdræt, Traktor, 10 Søer og 30 Svin. Ejds. 64.000 Kr. Stuehuset er opført 1929, Svinehuset før og Laden er blevet tilbygget af Anton Hansen.

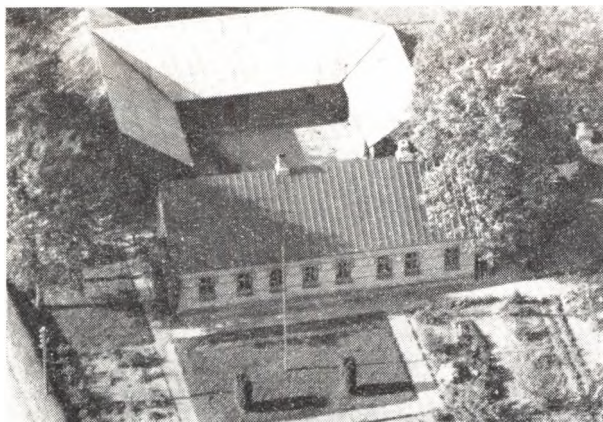

JENSEN, CHR., Gaardejer,
 »Teøiværksgaarden«, Boring, Rask Mølle.
 er født i Hvirring 19. 3. 1891. Forældre: Jørgen P. Jensen og Hustru Hansine, f. Hansen. Chr. Jensen er gift med Sofie, f. Madsen i Hvirring 12. 1. 1890. Forældre: Hans Madsen og Hustru Marie, f. Madsen. I Ægteskabet er 1 Barn: Ejnar 11. 7. 1919. Chr. Jensen købte i 1924 Gaarden Matr. Nr. 15c af Georg Skifter, der havde ejet den ca. 4 Aar. Arealet er 13 Tdr. Ld. og normal Besætning 7 Køer plus Opdræt, 1 So, ca. 10 Svin og Traktor. Bygningerne er opført 1912, dog er der siden bygget Hønsøhus samt paalagt fast Tag. Tidligere har der hørt et Teglværk til Gaarden, men dette blev skilt fra i 1912, og da hørte Jorden til en Købmandsforretning. Teglværket er nedlagt for mange Aar siden. Ejds. 43.000 Kr. Tidligere har Jensen i 5 Aar ejet en Ejendom i Uldum og fra 1915—19 en Ejendom i Egeballe.

JENSEN, SIGURD, Gaardejer,
 Hvirring Vestergaard, Flemming,
 er født her paa Gaarden 18. 10. 1885 og død 23. 6. 1947. Forældre: Mikkil Peter Jensen og Hustru Karen, f. Christensen. Sigurd Jensen var gift med Jenny, f. Bull i Barrit 13. 4. 1905. Forældre: Niels Bull Hansen og Hustru Marie, f. Christoffersen. I Ægteskabet er 2 Børn: Uffe 19. 8. 1941 og Alma 14. 8. 1942. Sigurd Jensen overtog i 1929 Gaarden Matr. Nr. 5a m. fl. efter sin Far, der købte ca. 40 Tdr. Ld. fra Præstegaarden. Arealet er 75 Tdr. Ld. og normal Besætning 25 Køer plus Opdræt, 2 Heste, Traktor, 18 Søer og 150 Svin. Ejds. 149.000 Kr. Stuehuset er opført ca. 1860, Stalden 1864,

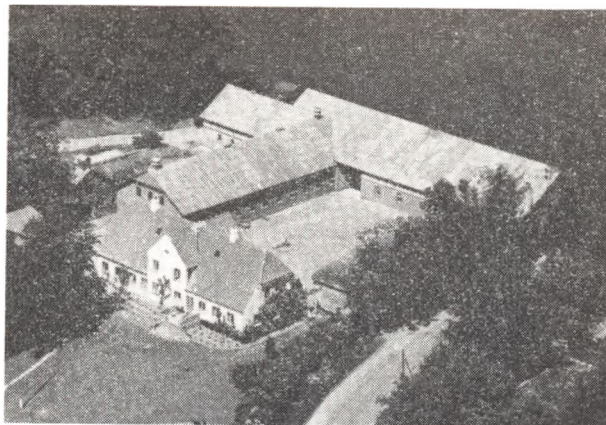

Kostald og Lade 1935. Jensen har gennem Tiden haft forskellige Tillidshverv i Sognet. Paa Jorden, som blev købt fra Præstegaarden, findes to Gravhøje, Isbjerg og Langbjerg, som begge er fredede. Inden Overtagelsen var Jensen i 6 Aar Bestyrer paa den.



KRAGH, ANDERS, Gaardejer,
 »Peterslyst«, Borup Skov, Rask Mølle,
 er født i Taasted 8. 6. 1927. Forældre: Alfred Kragh og Hustru Karen, f. Frederiksen. Anders Kragh er gift med Karen, f. Olesen i Hvirring 17. 5. 1925. Forældre: Ole Johan Olesen og Hustru Ebba, f. Pflug. I Ægteskabet er 2 Børn: Kirsten 29. 1. 1954 og Jørgen 18. 1. 1958. Anders Kragh købte i 1952 Gaarden Matr. Nr. 9a af Maren Nielsen, der havde drevet den siden sin Mands Død 1936, og denne, som var Murer, drev den fra 1924 til sin Død. Arealet er 14 Tdr. Ld., hvoraf 2 Tdr. Ld. er Eng. Normal Besætning er 7 Køer plus Opdræt, 3 Søer, 20 Svin og 2 Heste. Stuehuset er opført 1917 og Laden samtidig, Kostald og Svinehus 1925, mens de øvrige Bygninger er ældre. Ejds. 38.000 Kr.

KNUDSEN, HENRY, Gaardejer,
 Hvirring Søndergaard, Flemming,
 er født her paa Gaarden 1. 4. 1905. Forældre: Chr. Knudsen og Hustru Mette, f. Therkelsen. Henry Knudsen er gift med Else Marie, f. Mikkelsen i Vrønding 12. 9. 1908. Forældre: Hans P. Mikkelsen og Hustru Kirstine, f. Sørensen. I Ægteskabet er 4 Børn: Inger Kirstine 5. 2. 1933, Hans Chr. 28. 6. 1935, Arne 20. 9. 1941 og Folmer 20. 7. 1948. Henry Knudsen overtog i 1932 Gaarden Matr. Nr. 9a efter sin Far, der købte den

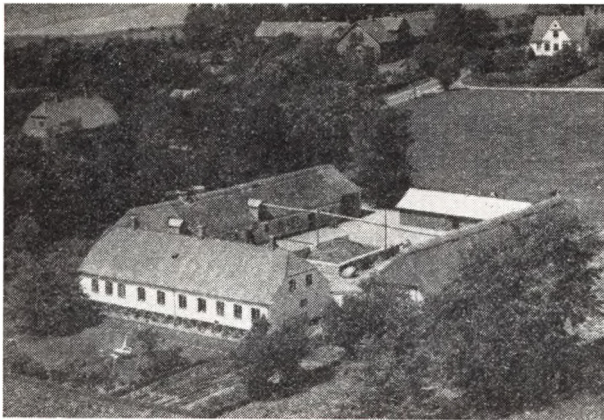

i 1905 af Peter Jensen. Arealet er 24 Tdr. Ld. og normal Besætning 10 Køer plus Opdræt, Traktor, 7 Søer og 40 Svin. Ejds. 65.000 Kr. Bygningerne er meget gamle, men blevet tilbyggede og moderniserede.

KORGAARD, Oluf, Gaardejer,
 »Mariesminde«, Hvirring, Flemming,
 er født i Hatting 15. 2. 1918. Forældre: Jens Korgaard og Hustru Karen, f. Sørensen. Oluf Korgaard er gift med Marie, f. Nielsen i Hjortsvang 5. 4. 1932. Forældre: Karl Nielsen og Hustru Olivia, f. Laursen. I Ægteskabet er 4 Børn: Jens Karl 3. 11. 1951, Henning 17. 5. 1953, Herluf 22. 3. 1956 og Birgit 31. 10. 1957. Oluf Korgaard købte i 1946 Gaarden Matr. Nr. 13a af Rasmus Daugaard. Arealet er 27 ha, men var før større, da Korgaard har frasolgt ca. 7 Tdr. Ld. i 1950. Normal Besætning er 10 Køer plus Opdræt, Traktor, 8 Søer og 50 Svin. Ejds. 77.000 Kr. Stuehuset er opført 1907, mens de øvrige Bygninger er ældre, men blevet tilbyggede og moderniserede.

KLAUSEN, CARL, Gaardejer,
 Boring, Rask Mølle,
 er født samme Sted 6. 12. 1905. Forældre: Anton Klausen og Hustru Kirstine, f. Jensen.

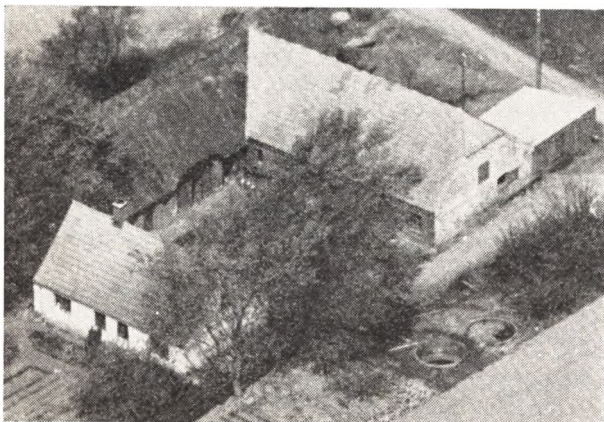

KLAUSEN, KRISTIAN, f. samme Sted 25. 1. 1901.

Carl Klausen overtog i 1958 Gaarden Matr. Nr. 23 efter sin Bror, som han havde ejet den sammen med siden 1932, da de overtog den efter deres Far, der havde ejet den siden 1897 og da overtaget den efter sin Far. Gaarden har gennem fire Generationer været i

Slægtens Eje og er opført af Klausens Oldefar, Knud Nielsen, i 1801. Arealet er 8 ha og normal Besætning 7 Køer plus Opdræt, ca. 20 Svin og 1 Hest. Stuehuset er opført ca. 1865, Vesterhuset 1898 og Laden 1923. Ejds. 27.000 Kr.

KYED, JENS, Gaardejer,
 »Lundgaard«, Hvirring, Flemming,
 er født i Aale 12. 12. 1899. Forældre: Jakob Kyed og Hustru Marthine, f. Bonde. Jens Kyed er gift med Anna, f. Juul i Kalhave 24. 4. 1911. Forældre: Chr. Juul og Hustru Marie, f. Olesen. I Ægteskabet er 1 Barn: Marie Juul 28. 5. 1937. Jens Kyed købte i 1948 Gaarden Matr. Nr. 5b af Villy Pedersen. Tidligere har Gunnar Jensen ejet den i ca. 10 Aar. Arealet er 30 Tdr. Ld. og normal Besætning 12 Køer plus Opdræt, Traktor, 3 Søer og 25 Svin. Ejds. 54.000 Kr. Bygningerne er meget gamle, men blevet tilbyggede og moderniserede. Tidligere har Kyed i 13 Aar ejet en anden Ejendom.



LAURSEN, ANDERS, Gaardejer,
 Honum, Flemming,
 er født her paa Gaarden 29. 9. 1893. Forældre: Mads Laursen og Hustru Mette Marie, f. Nielsen. Anders Laursen er gift med Jensigne, f. Petersen i Tolstrup 29. 12. 1900. Forældre: Jensigne Petersen. I Ægteskabet er 3 Børn: Kaj 28. 5. 1933, Aage 28. 5. 1933 og Gerda 8. 4. 1940. Anders Laursen overtog i 1932 Gaarden Matr. Nr. 29 m. fl. efter sine Forældre, der købte den i 1870. Arealet er 10,4 ha og normal Besætning 9 Køer plus Opdræt, Traktor, 6 Søer og 6 Svin. Ejds. 50.000 Kr. Stuehuset er opført 1891, Kreaturstalden 1913, Svinehus, Høsehus m. m. i 1925.

LARSEN, SIGFRED, Gaardejer,
 »Elmegaard«, Trebjerre, Flemming,
 er født i Kodallund 5. 2. 1901. Forældre: Steffen P. Larsen og Hustru Anna. Sigfred Larsen er gift med Dora, f. Skov i Norborg 3. 7. 1897. Forældre: Chr. Skov og Hustru Doris, f. Petersen. I Ægteskabet er 4 Børn: Arne 14. 7. 1928, Chr. 25. 7. 1930, Bent 3. 10. 1935 og Thorkild 16. 3. 1942, alle med Navnet Skov. Sigfred Larsen købte 1. 10. 1926 Gaarden Matr. Nr. 5b m. fl. af sin Far, der købte den i 1919 af Jørgen Juul, der havde ejet den ca. 15 Aar. Gaarden er opført af Jens Gandrup. Arealet er 17 ha og normal Besætning 12 Køer plus Opdræt, Traktor, 4 Søer og 40 Svin. Ejds.

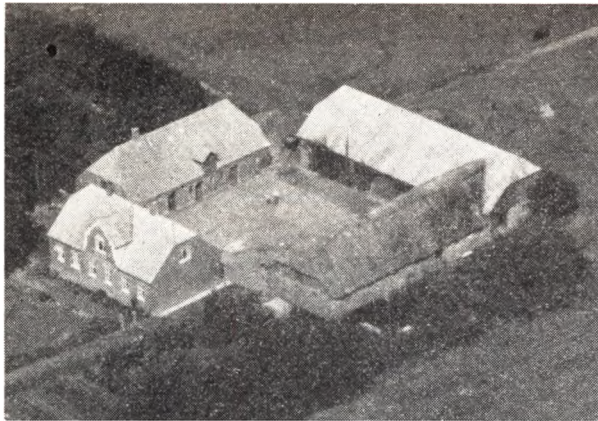

65.000 Kr. Aftægtshuset m. m. er opført 1894, Kostalden 1894, men ombygget 1956, Laden 1929 og Stuehuset 1923.

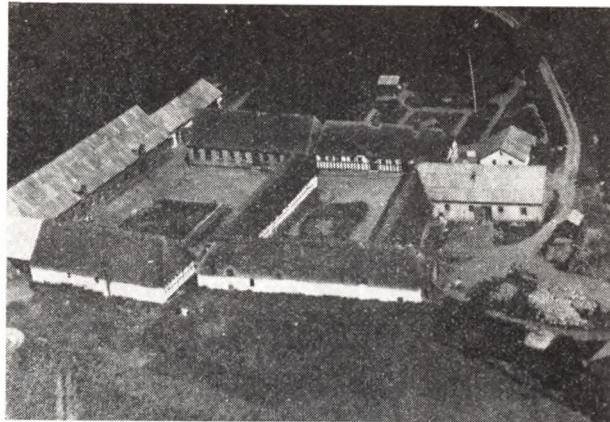

stalden i 1914. Gaarden er oprindelig Tvillinggaard, og den anden Gaard blev i 1955 flyttet ca. 200 Meter østligere.

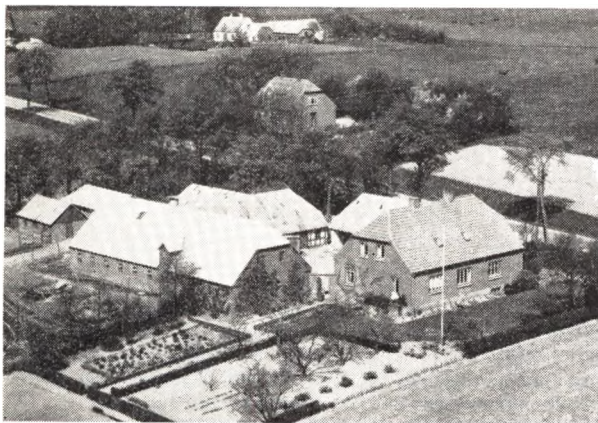

LAURBERG, KARL, Gaardejer,

Trebjerre, Flemming,
er født i Sdr. Vissing 3. 4. 1914. Forældre: Anders Laurberg og Hustru Mette. Karl Gandrup er gift med Margrethe, f. Jensen har paa Gaarden 3. 6. 1928. Forældre: Poul Jensen og Hustru Dagmar, f. Pedersen. I Ægteskabet er 2 Børn: Margit 10. 2. 1952 og Ove 9. 6. 1954. Karl Laurberg købte i 1957 Gaarden Matr. Nr. 1a m. fl. af sin Svigerfar, der havde overtaget den i 1922 efter sin Svigerfar. Arealet er 14,5 ha og normal Besætning 14 Køer plus Opdræt, Traktor, 3 Søer og ca. 40 Svin. Ejds. 64.000 Kr. Stuehuset er opført 1939, Kostalden 1926, mens de øvrige Bygninger er meget ældre, men blevet tilbyggede og moderniserede. Tidligere har Laurberg i 1/2 Aar ejet en anden Ejendom i Sog-
net.

LUND, Svend, Gaardejer,

»Tvillinggaard«, Honum, Rask Mølle,
er født her paa Gaarden 27. 9. 1880. Forældre: Søren Chr. Lund og Hustru Hansigne, f. Christensen. Svend Lunds Søster Johanne Lund er født her paa Gaarden 1. 9. 1884. Svend Lund overtog i 1923 Gaarden Matr. Nr. 9a efter sin Far, der havde overtaget den efter sin Far. Arealet er 50 Tdr. Ld. og normal Besætning 20 Køer plus Opdræt, Traktor, 1 Hest, 4 Søer og 20 Svin. Ejds. 104.000 Kr. Bygningerne er meget gamle, men blevet moderniseret, bl. a. Stuehuset ca. 1890 og Ko-

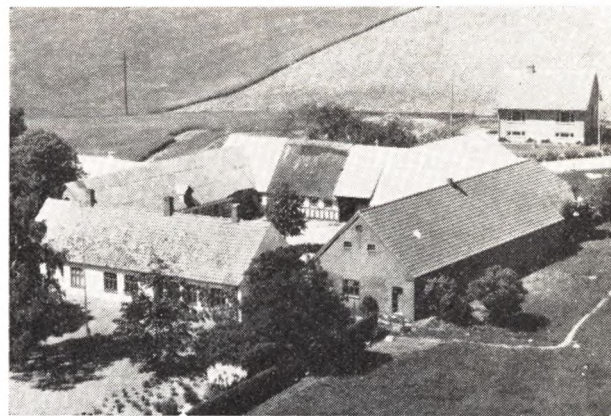

MADSEN, HOLGER DAMGAARD, Gaardejer,

»Damgaard«, Hvirring, Flemming,
er født her paa Gaarden 24. 9. 1926. Forældre: Mads Chr. Madsen og Hustru Marie, f. Damgaard. Holger D. Madsen er gift med Gerda, f. Friis Sørensen i Nølev pr. Odder 30. 7. 1928. Forældre: Niels Sørensen og Hustru Ane, f. Friis. I Ægteskabet er 2 Børn: Kirsten 12. 4. 1953 og Jørn 29. 7. 1954. Holger Damgaard Madsen overtog 11. 7. 1954 Gaarden Matr. Nr. 8a m. fl. efter sin Far, der havde ejet den siden 1926 og da overtaget den efter sin Kones Faster Mette Marie Frandsen. Arealet er 65 Tdr. Ld. og normal Besætning 15 Køer plus Opdræt, Traktor, 12 Søer og 100 Svin og Smaagrise. — Ejds. 104.000 Kr. Svinehuset er ombygget 1946, Laden 1929, Stuehuset ombygget 1908, mens de øvrige Bygninger er meget ældre. Tidligere har Madsen i 2 Aar ejet en Ejendom i Skjold.

MADSEN, KRESTEN, Gaardejer,

»Højvang«, Hvirring, Flemming,
er født her paa Gaarden 3. 9. 1903. Forældre: Rasmus Madsen og Hustru Maren, f. Rasmussen. Kresten Madsen er gift med Elisabeth, f. Olesen i Hornborg 14. 12. 1910. Forældre: Valdemar Olesen og Hustru Kirstine, f. Jakobsen. I Ægteskabet er 3 Børn: Erna 10. 3. 1940, Rasmus 29. 8. 1942 og Valdemar 28. 3. 1944. Kresten Madsen overtog 1. 9. 1938 Matr. Nr. 14a m. fl. efter sin Far, der havde overtaget den ca. 1901 efter sin Far.

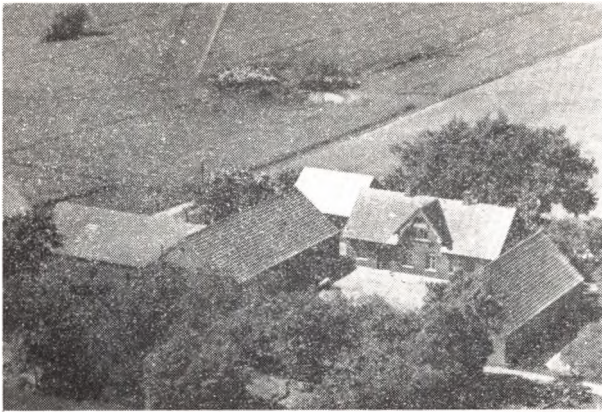

Gaarden har i mindst fire Generationer været i Slægtens Eje. Arealet er 32 Tdr. Ld. og normal Besætning 14 Køer plus Opdræt, 1 Hest, Traktor, 5 Søer og ca. 20 Svin. Ejds. 60.000 Kr. Stuehuset er ombygget 1919, Kostalden 1915, Hestestald og Maskinhus 1924, mens Kostalden er tilbygget i 1952.

MATHIASSEN, EMIL, Husmand,
Honum, Flemming,

er født i Hvirring 16. 12. 1903. Forældre: Hans Mathiasen og Hustru Marie, f. Hansen. Emil Mathiasen er gift med Karla, f. Frandsen i København 21. 11. 1900. Forældre: Frands P. Frandsen og Hustru Marie, f. Frederiksen. Emil Mathiasen købte i 1931 Ejendommen Matr. Nr. 38b af Rasmus Hedegaard, der havde ejet den i 12 Aar. Tidligere har Jens Jensen ejet den i flere Aar. Arealet er 5 Tdr. Ld. og normal Besætning 4 Køer plus Opdræt, 1 Hest, 2 Søer samt Svin og Fjerkræ. Ejds. 22.000 Kr. Udhuset er ombygget ca. 1920 og Hønhuset 1944.

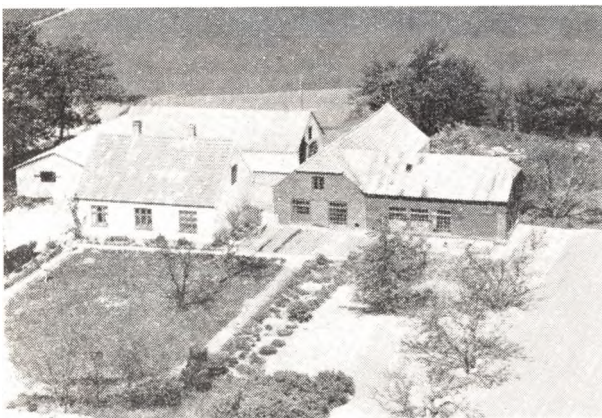

MONBERG, MICHAEL, Gaardejer,
»Bakkebo«, Hvirring, Flemming,

er født i Onsted Vilsted 28. 5. 1911. Forældre: Jens Peter Jensen og Hustru Marie, f. Enevoldsen. Michael Monberg er gift med Gudrun, f. Pedersen i Foldby 23. 3. 1920. Forældre: Jacob Pedersen og Hustru Nielsine, f. Danielsen. I Ægteskabet er 5 Børn: Inger Marie 23. 10. 1939, Bent Erik 9. 3. 1941, Svend Ole 7. 4. 1942, Jytet 12. 1. 1945 og Bjarne 1. 12. 1953. Michael Monberg købte i 1951 Gaarden Matr. Nr. 7c af Villy Rasmussen. Tidligere har Poul Pedersen ejet den mange Aar.

Arealet er 16 Tdr. Ld. og normal Besætning er 8 Køer plus Opdræt, 2 Heste, 5 Søer og 6 Svin. Ejds. 37.000 Kr. Kostalden er opført 1953, mens de øvrige Bygninger er meget ældre, men blevet tilbyggede og omformandede. Tidligere har Monberg i 4 Aar ejet en Ejendom i Nim, i 4 1/2 Aar en Ejendom i Hinnerup og i 4 Aar en Ejendom i Oldrup.

MORTENSEN, PETER, Gaardejer.

Honum, Rask Mølle,
er født i Rask Mølle 10. 3. 1898. Forældre: Niels Mortensen og Hustru Kirstine, f. Pedersen. Peter Mortensen er gift med Sigrid, f. Andreasen her paa Gaarden 21. 7. 1902. Forældre: V. Andreasen og Hustru Hansigne, f. Hansen. I Ægteskabet er 4 Børn: Verner 5. 2. 1928, Ida 24. 1. 1931, Holger 29. 5. 1933 og Birthe 18. 3. 1936. Peter Mortensen overtog i 1925 Gaarden Matr. Nr. 2a m. fl. efter sin Svigerfar. Gaarden har i mange Aar været i Slægtens Eje. Arealet er 13 ha og normal Besætning 10 Køer plus Opdræt, Traktor, 4 Søer og ca. 35 Svin. Ejds. 60.000 Kr. Stuehuset er opført 1914, mens de øvrige Bygninger er ældre, men blevet tilbyggede, bl. a. har Mortensen i 1941 undermuret Kostalden.

NIELSEN, JENS, Assistent,

Hvirring Østermølle, Flemming,
er født i Vrønding 23. 9. 1931. Forældre: Michael Nielsen og Hustru Marie, f. Hansen. Jens Nielsen er gift med Birgit, f. Jensen i Damgaard, Trebjerre, 21. 9. 1936. Forældre: Jens Michael Jensen og Hustru Anna, f. Mikkelsen. I Ægteskabet er 2 Børn: Bodil 21. 3. 1957 og Else 7. 12. 1958. Jens Nielsen købte 11. 12. 1956 Ejendommen Matr. Nr. 7f m. fl. af Skov Dalsgaard. Tidligere har Alfred Sørensen ejet den i mange Aar. Arealet er 7 Tdr. Ld. og normal Besætning 3 Søer og 20 Svin. Ejds. 30.000 Kr. Bygningerne er meget gamle, og tidligere har der været Mølleri her, som blev nedlagt i 1957. Nielsen har bygget Hønhuset samt lagt nyt Tag på Svinehuset. Siden 1957 har Nielsen været Svinefodringsassistent.



NIELSEN, KNUD, JUUL, Gaardejer,
»Hvirringgaard«, Flemming,

er født i Trebjerre 11. 12. 1921. Forældre: Helvad Nielsen og Hustru Jutta, f. Juul. Knud Juul Nielsen er gift med Grethe, f. Andreasen her paa Gaarden 30. 3. 1928. Forældre: Hjalmar Andreasen og Hustru Kristiane, f. Balle. I Ægteskabet er 2 Børn: Kirsten 8. 1. 1953 og Hanne 5. 3. 1954. Knud Juul Nielsen overtog 1. 3. 1956 Gaarden Matr. Nr. 7a m. fl. efter sin Svigerfar, der

købte den i 1912. Tidligere har Jørgen Therkildsen ejet den i over 30 Aar. Arealet er 44 Tdr. Ld., men før Hjalmar Nielsen overtog den, er der frasolgt ca. 20 Tdr. Ld. Normal Besætning er 21 Køer plus Opdræt, 3 Heste, Traktor, 13 Søer og ca. 125 Svin. Ejds. 90.000 Kr. Det gamle Stuehus er opført 1863, men i 1925 blev der bygget nyt Stuehuse, mens de øvrige bygninger er meget ældre, men blevet tilbyggede og moderniserede. Nielsen har før i 5½ Aar haft en Gaard paa Fyn i Forpagtning.

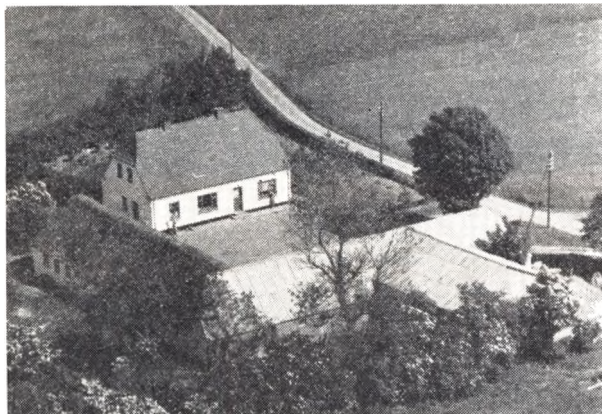

NIELSEN, POUL MØLDRUP, Gaardejer,
Granskovgaard, Hvirring, Flemming,

er født i Gramhoved 26. 7. 1913. Forældre: Niels Nielsen og Hustru Kirstine, f. Poulsen. Poul M. Nielsen er gift med Jenny, f. Rasmussen i Hvirring 13. 1. 1908. Forældre: Jens Rasmussen og Hustru Grethe Kirstine, f. Therkelsen. I Ægteskabet er 4 Børn: Svend Erik 23. 6. 1933, Grethe 27. 7. 1936, Else 31. 12. 1940 og Jens 14. 2. 1942. Poul M. Nielsen købte i 1946 Gaarden Matr. Nr. 6d m. fl. af Viggo Jensen, der havde ejet den 3 Aar. Tidligere har Anton Laursen ejet den i ca. 20 Aar. Arealet er 42 Tdr. Ld. og normal Besætning er 12 Køer plus Opdræt, Traktor, 3 Søer og 15 Svin. Ejds. 34.000 Kr. Stuehuset er opført 1936, mens de øvrige Bygninger er meget ældre, men blevet tilbyggede og moderniserede. Tidligere har Nielsen i 10 Aar ejet en anden Ejendom i Sognet.

NIELSEN, OLUF MUNCH, Boelsmand,
»Bøgely«, Hvirring, Flemming,

er født i Borring 17. 7. 1901. Forældre: Niels R. M. Nielsen og Hustru Anna Marie. Oluf M. Nielsen er gift med Anna Marie, f. Laurberg i Nim 14. 6. 1906. Forældre: Anders Laurberg og Hustru Mette, f. Madsen. I Ægteskabet er 5 Børn: Holger, Ejvind, Henry, Ejnar og Flemming. Oluf M. Nielsen købte 13. 3. 1946 Ejendommen Matr. Nr. 14b m. fl. af sin Svoger Karl Laurberg. Fra 1924—45 var Magnus Rasmussen Ejer af Ejendommen. Arealet er 5,6 ha og normal Besætning 5 Køer plus Opdræt, 2 Heste, 1 So og 11 Svin. Ejds. 28.000 Kr. Kostalden er opført 1912, Laden senere og de øvrige Bygninger før. Tidligere har Nielsen i 10 Aar ejet en Ejendom i Kalhave.

PEDERSEN, CHARLES, Gaardejer,
»Kiested«, Boring, Rask Mølle,

er født i Kloborg 10. 11. 1911. Forældre: Jens Pedersen og Hustru Ane Katrine, f. Jensen. Charles Pedersen er gift med Thora, f. Madsen i Aall 24. 7. 1918. Forældre: Sigvald Madsen og Hustru Emma, f. Lar-



sen. I Ægteskabet er 3 Børn: Inger 11. 10. 1941, Rita 21. 11. 1945 og Jens 15. 9. 1949. Charles Pedersen købte i 1946 Ejendommen af sin Far, der havde ejet den ca. 6 Aar. Tidligere har Peter Madsen ejet den i mange Aar. Arealet er 3 Tdr. Ld. og normal Besætning 2 Køer plus Opdræt, 2 Søer og Smaagrise. Stuehuset er opført for ca. 30 Aar siden, mens de øvrige Bygninger er ældre. Tidligere ejede Pedersen i 2 Aar en Ejendom med 13 Tdr. Ld. i Tørring, som blev solgt til Viggo Hansen.

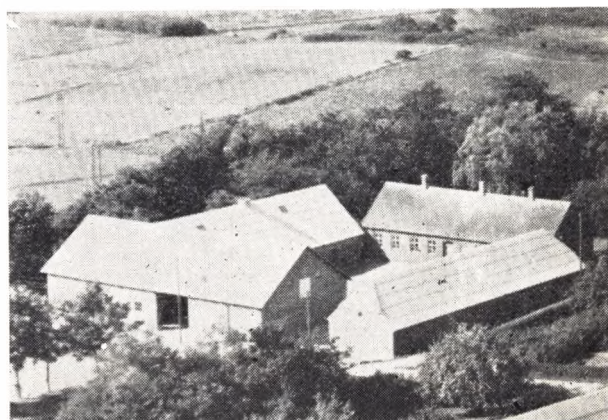

PEDERSEN, CHR., Gaardejer,
Boring Vestergaard, Rask Mølle,

er født i Hvirring 29. 6. 1890. Forældre: Peter Pedersen og Hustru Marie, f. Lindhardt. Chr. Pedersen er gift med Milred, f. Madsen her paa Gaarden 17. 11. 1894. Forældre: Hans Madsen og Hustru Marie, f. Madsen. I Ægteskabet er 3 Børn: Gunhild 26. 8. 1919 og Tvillingerne Aage og Gunnar 24. 3. 1924. Chr. Pedersen overtog 15. 9. 1926 Gaarden Matr. Nr. 19a m. fl. efter sin Svigerfar, der havde ejet den siden 1885 og da overtaget den efter sin Far. Arealet er 38 Tdr. Ld. og normal Besætning 20 Køer plus Opdræt, 6 Søer samt Svin og Traktor. Stuehuset er opført 1886, Kostalden 1954, Laden 1958, mens de øvrige Bygninger er ældre, men paalagt fast Tag i 1955. Maskinhuset er opført 1955. Ejds. 93.000 kr.

PEDERSEN, KARL, Husmand,
Honum Mark, Flemming,

er født i Nr. Højrup paa Fyn 21. 6. 1912. Forældre: Niels P. Pedersen og Hustru Jensigne, f. Jørgensen.

Karl Pedersen er gift med Johanne, f. Andersen i Aale 6. 6. 1920. Forældre: Marinus Andersen og Hustru Marie, f. Eriksen. I Ægteskabet er 3 Børn: Ejvind 16. 9. 1941, Peder 5. 3. 1945 og Asta 28. 2. 1950. Karl Pedersen købte i 1940 Gaarden Matr. Nr. 1b af Peder Jensen, der havde ejet den i 12 Aar. Ejendommen er opført ca. 1904 af Laust Klausen og Jorden er udstykket fra Gl. Honum Skole. Arealet er 6 Tdr. Ld. og normal Besætning 5 Køer plus Opdræt, 1 Hest, 1 So og 2 Gylte. Ejds. 27.000 Kr. Kostalden er i 1957 blevet ombygget.

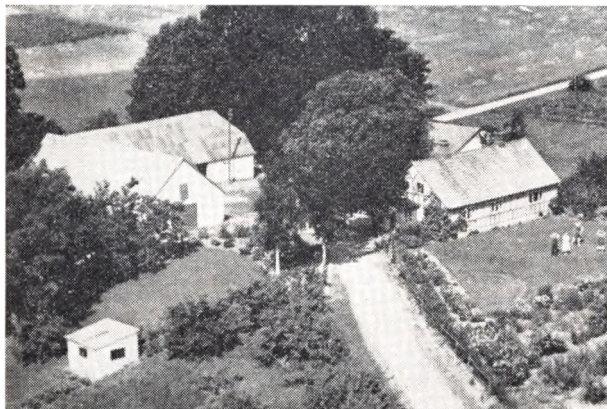

POULSEN, JOHN, Gaardejer,
»Skovhuset«, Flemming,

er født i Hvirring 8. 2. 1905. Forældre: Peter Poulsen og Hustru Signe Sofie, f. Jensen. Bedsteforældre: FF Veteran fra 1848 Poul Jensen, FM Kristine, MF Jens Chr. Nielsen, MM Ane. John Poulsen er gift med Karoline Amalie, f. Skovmand her paa Gaarden 4. 6. 1906. Forældre: P. H. Skovmand og Hustru Ane Marie, f. Frederiksen. Bedsteforældre: FF Hans Pedersen, FM Sofie, MF Frederik Frederiksen, MM Maren. I Ægteskabet er 4 Børn: Thorvald 31. 8. 1928, Sigfred 26. 4. 1930, Inger 24. 9. 1932 og Frode 4. 7. 1935. John Poulsen overtog i 1934 Gaarden Matr. Nr. 23a efter sin Svigerfar, der havde ejet den siden 1894 og da overtaget den efter sin Svigerfar. Gaarden har gennem flere hundrede Aar været i Slægtens Eje og var før Fæstegaard under »Rask«, og da var der Skovfogedbolig her. Arealet er 9,4 ha og normal Besætning er 7 Køer plus Opdræt, 5 Søer, Smaagrise og 1 Hest. Kostalden er opført 1908, Stuehuset 1913 og de øvrige Bygninger er ombyggede 1942. Ejds. 32.000 Kr.

RASMUSSEN, JULIUS, Landmand,
Boring Skov, Rask Mølle,

er født i Ø. Hornstrup 31. 1. 1922. Forældre: Hans Jørgen Rasmussen og Hustru Kirstine, f. Hansen. Julius Rasmusen er gift med Karen, f. Henriksen i Jelling 22. 7. 1924. Forældre: Holger Eriksen og Hustru Bodil, f. From. I Ægteskabet er 4 Børn: Grethe 3. 1. 1945, Henning 22. 7. 1946, Mogens 15. 3. 1951 og Bjarne 4. 1. 1955. Julius Rasmusen købte 1. 11. 1952 Ejendommen af Magnus Olsen, der kun ejede den kort Tid. Arealet

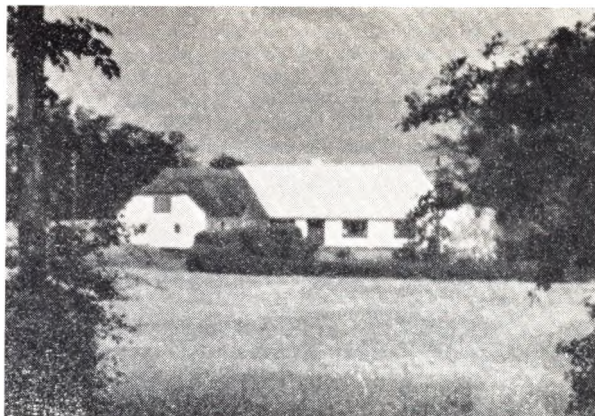

er 5½ Td. Ld. og normal Besætning er 2 Køer plus Opdræt og 2 Søer. Bygningerne er opført for 70—80 Aar siden, men Rasmussen har paalagt fast Tag.

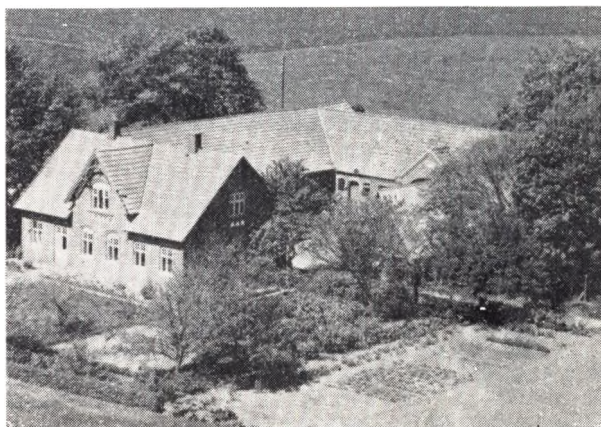

RASMUSSEN, MAGNUS, Gaardejer,
Hvirring, Flemming,

er født her paa Gaarden 21. 11. 1888. Forældre: Jens Jørgen Rasmussen og Hustru Johanne, f. Pedersen. Magnus Rasmussen er gift med Kirstine, f. Rasmussen i Grumstrup 19. 5. 1896. Forældre: Niels Peter Rasmussen og Hustru Johanne, f. Jensen. I Ægteskabet er 3 Børn: Johannes 9. 12. 1920, Ejler 8. 10. 1924 og Gunnar 30. 9. 1928. Magnus Rasmussen overtog i 1939 Gaarden Matr. Nr. 8g efter sin Broder, der havde ejet den siden 1912 og da overtaget den efter sine Forældre. Gaarden har siden den blev bygget i 1860 været i Slægtens Eje. Arealet er 21 Tdr. Ld. og normal Besætning 10 Køer plus Opdræt, Traktor, 4 Søer og ca. 60 Svin. Ejds. 47.000 Kr. Bygningerne er siden Opførelsen 1860 blevet tilbyggede og moderniserede, Stuehuset 1918, Kreaturhus og Lade 1915.

SOMMER, EJNAR THERKELSEN, Gaardejer,
»Toftegaard«, Honum, Rask Mølle,

er født her paa Gaarden 6. 7. 1919. Forældre: Søren Therkelsen Sommer og Hustru Rasmine, f. Rasmussen. Ejnar Sommer er gift med Bodil, f. Hansen i Rask Skovby 2. 5. 1922. Forældre: Hans Jessen Hansen og Hustru Katrine. I Ægteskabet er 4 Børn: Margit 20. 7. 1944, Aase 12. 3. 1949, Thorkild 13. 5. 1955 og Torben 19. 4. 1958. Ejnar Sommer overtog 1. 1. 1951 Gaarden Matr. Nr. 4a m. fl. efter sin Far, der købte den i 1909

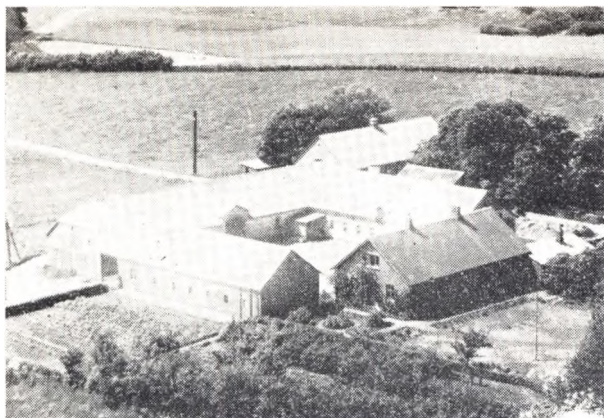

af Søren Nielsen, som ejede den i lang Tid. Arealet er 51 Tdr. Ld., hvoraf Sommers Får har tilkøbt de 16 Tdr. Ld. Normal Besætning er 25 Køer plus Opdræt, Traktor, 15 Søer og 100 Svin. Bygningerne er meget gamle, men baade om- og tilbyggede, bl. a. Svinehuset 1935 og nyt Svinehus 1957 samt Maskinhus i 1958.



SOMMER, HENNING, Gaardejer,

»Kirstinelund«, Honum, Skov, Rask Mølle, er født i Hornborg 8. 6. 1890. Forældre: Chr. Therkildsen Sommer og Hustru Helene, f. Sørensen. Henning Sommer er gift med Kirstine, f. Andersen her paa Gaarden 6. 5. 1894. Forældre: Niels Andersen og Hustru Anna, f. Christensen. I Ægteskabet er 2 Børn: Arne 28. 5. 1922 og Niels 19. 8. 1927. Henning Sommer overtog i 1919 Gaarden Matr. Nr. 4c efter sin Svigerfar, der havde ejet den siden 1889 og da overtaget den efter sin Mor. Arealet er 9,2 ha og normal Besætning 6 Køer plus Opdræt, 6 Svin og 2 Heste. Stuehuset er opført 1912, men udvidet 1924, Ko- og Svinestald 1912, Hestestalden og en Del af Laden 1840 og Resten af Laden 1927. Ejds. 45.000 Kr.

SØRENSEN, AAGE, Gaardejer,
Boring Mark, Rask Mølle,

er født i Ørreslev 24. 4. 1896. Forældre: Søren P. Søer gift med Marie, f. Jensen i Hvirring 10. 8. 1912. Forænder og Hustru Kirstine, f. Andersen. Aage Sørensen ældre: Peter Jensen og Hustru Maren, f. Bredvig. I Ægteskabet er 3 Børn: Søren Peter 18. 7. 1945, Svend 8. 10. 1947 og Kristian 28. 10. 1949. Aage Sørensen overtog i 1944 Ejendommen Matr. Nr. 32a efter Magnus

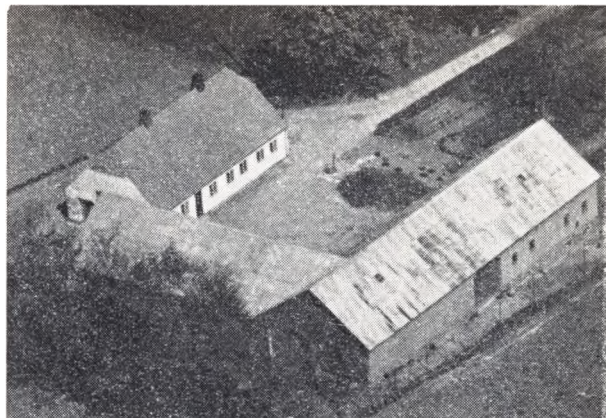

Nielsen, der havde ejet den siden 1921. Tidligere Ejer i ca. 50 Aar var Marius Pedersen. Sørensen har bestyret Gaarden fra 1927 til 1944. Arealet er 15 Tdr. Ld. og normal Besætning 7 Køer plus Opdræt, 2 Søer, 12 Svin og 2 Heste. Lade og Kostald er opført 1925, mens Stuehuset er ældre, men blevet moderniseret. Ejds. 45.000 Kr.

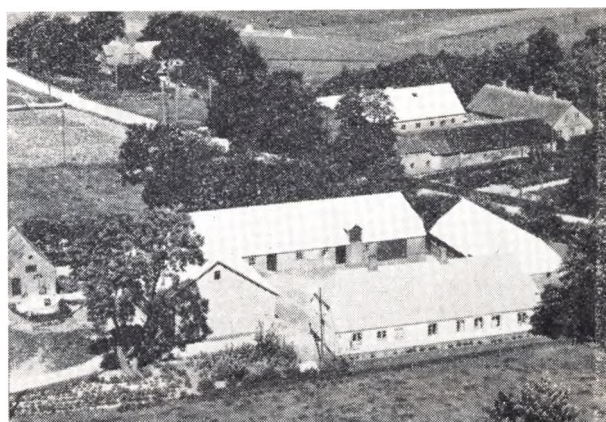

SØRENSEN, NIELS TOLSTRUP, Gaardejer,
»Anesminde«, Boring, Rask Mølle,

er født i Grædstrup 19. 11. 1889. Forældre: Jens Sørensen og Hustru Karoline, f. Hansen. Niels Sørensen er gift med Maren, f. Jørgensen i Hvirring 4. 5. 1898. Forældre: P. Chr. Jørgensen og Hustru Dorthea, f. Rasmussen. I Ægteskabet er 4 Børn: Karen 2. 7. 1925, Anna 20. 4. 1928, Jens Chr. 13. 8. 1929 og Marie 14. 10. 1933. Niels Sørensen overtog i 1924 Gaarden Matr. Nr. 14a efter Frk. Ane Nielsen, der havde ejet den mange Aar og var født her. Arealet er 25 Tdr. Ld. og normal Besætning 12 Køer plus Opdræt, 4 Søer samt Svin og Traktor. Bygningerne er opført 1865, men paalagt fast Tag i 1924, Vesterhuset er ombygget og Sønderhuset opført 1955. Ejds. 64.000 Kr.

SCHYTH, KNUD, Gaardejer,

»Egesholm«, Honum Skov, Rask Mølle, er født i Hornborg 24. 3. 1925. Forældre: Jens Chr. Schyth og Hustru Kirstine, f. Hansen. Knud Schyth er gift med Kirstine, f. Juul i Ø. Snede 13. 12. 1927. Forældre: Jakob Juul og Hustru Signe, f. Pedersen. I Ægteskabet er 1 Barn: Karin Juul 21. 8. 1955. Knud Schyth købte i 1951 Gaarden Matr. Nr. 3m m. fl. af sin

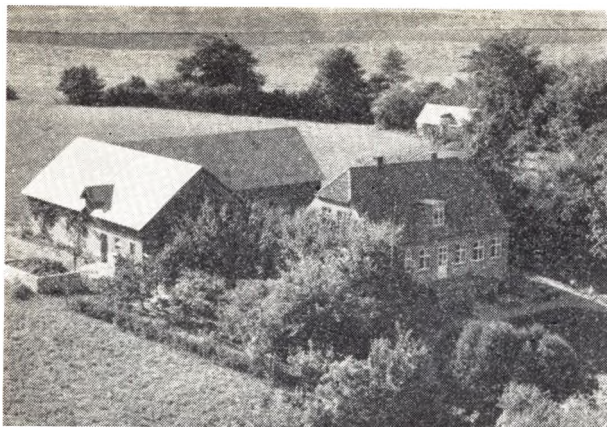

Far, der havde ejet den siden 1930 og da opført den paa Jord udstykket fra »Saksballegaard«. Arealet er 15 Tdr. Ld. og normal Besætning 7 Køer plus Opdræt, 5 Søer, Svin og 1 Hest. Bygningerne er opført 1930. Ejdsks. 40.000 Kr.

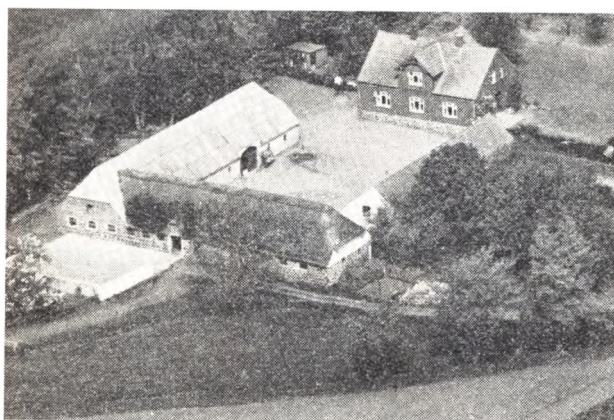

THERKILDSEN, GUNNAR, Gaardejer,
»Hanballegaard«, Borup Skov, Rask Mølle,
er født samme Sted 8. 5. 1933. Forældre: Carl Chr. Therkildsen og Hustru Nielsine Katrine, f. Christensen. Gunnar Therkildsen overtog 1. 4. 1958 Gaarden Matr. Nr. 24a efter sin Far, der havde ejet den siden 1917 og da overtaget den efter sin Far. Gaarden har siden ca. 1700 været i Slægtens Eje. Arealet er 25 Tdr. Ld., men var før større, da der i 1917 er frasolgt 20

Tdr. Ld. til en anden Gaard. Normal Besætning er 10 Køer plus Opdræt, 7 Søer, 2 Heste og der fedes ca. 50 Svin aarlig. Stuehuset er opført 1917, Hestestald og Vognskur 1917, Laden omforandret 1917, mens Kostalden er over 100 Aar gammel. Ejdsks. 50.000 Kr.

THERKILDSEN, HANS CHR., Gaardejer,
»Boringgaard«, Rask Mølle,
er født samme Sted 23. 1. 1935. Forældre: Henrik Therkildsen og Hustru Signe, f. Pedersen. Hans Chr. Therkildsen er gift med Marie, f. Dyhr i Linaa 15. 5. 1934. Forældre: Carlo Dyhr og Hustru Kristine, f. Overby. Hans Chr. Therkildsen overtog 15. 3. 1958 Gaarden Matr. Nr. 16a efter sin Far, der havde ejet den siden ca. 1930 og overtaget den efter sin Far. Gaarden har før været Inspektørbolig under »Rask«. Arealet er 30 Tdr. Ld. og normal Besætning 12 Køer plus Opdræt, 8 Søer, 20 Svin og Traktor. Bygningerne er opført for over 100 Aar siden, mens Villaen, som Therkildsen bor i, er opført 1929. Ejdsks. 70.000 Kr. Gaarden er en af de ældste i Sognet.

THOMSEN, JENS JUUL, Tømrer,
Boring Mark, Rask Mølle,
er født i Hornborg 1. 6. 1928. Forældre: Søren Thomsen og Hustru Anna, f. Juul. Jens J. Thomsen er gift med Linna, f. Juul Therkildsen i Hornborg 19. 12. 1932. Forældre: H. P. Therkildsen og Hustru Helga, f. Juul. I Ægteskabet er 1 Barn: Hans Peter 4. 11. 1956. Jens J. Thomsen købte 15. 4. 1958 Ejendommen Matr. Nr. 30c af Madsen Sørensen, der havde ejet den 4 Aar. Tidligere ejede Lars Nielsen den i ca. 15 Aar. Arealet er 3 Tdr. Ld. og der holdes en Del Svin samt 3—400 Høns. Stuehuset er opført 1929, mens Udbygningerne er ældre, men restaurerede i 1958. Ejdsks 20.000 Kr.

THULESEN, KRISTIAN, Gaardejer,
»Hvirring Højgaard«, Flemming,
er født her paa Gaarden 19. 7. 1922. Forældre: Johannes Thulesen og Hustru Gunhild, f. Nielsen. Kristian Thulesen er gift med Bodil, f. Christensen i Kalhave 12. 4. 1929. Forældre: Peter Christensen og Hustru Marie, f. Therkelsen. Kristian Thulesen overtog 15. 1. 1957 Gaarden Matr. Nr. 4 efter sin Far, der købte den i 1914 af Anton Andersen. Tidligere har Laust Christensen ejet den i mange Aar. Arealet er 55 Tdr. Ld. og normal Besætning 23 Køer plus Opdræt, Traktor, 12 Søer og 130 Svin. Ejdsks. 100.000 Kr. Udbygningerne er opført efter Brand 1915, Hønehuset 1937, Maskinhuset 1955 og Svinehuset 1951.

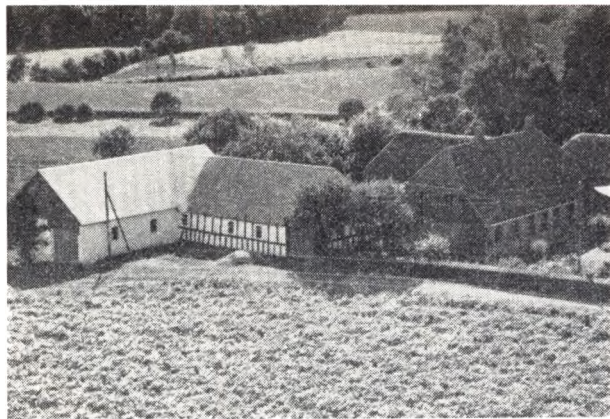

Ejner Andersens Ejendom, Rask Mølle, Hvirring.



**Fru Margrethe Hansens Ejendom »Stenkærhus«,
Borup, Rask Mølle, Hvirring.**

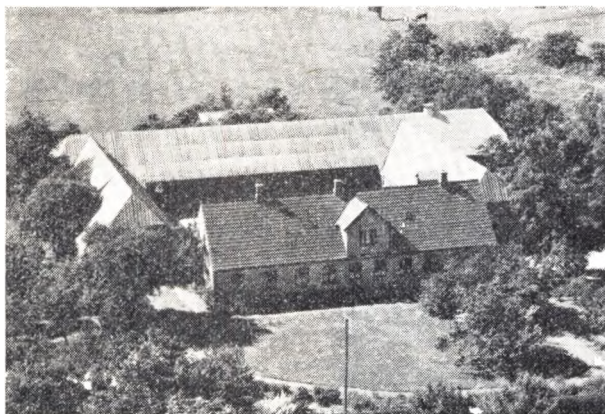

Kristian Falkenbergs Ejendom, Rask Mølle, Hvirring.

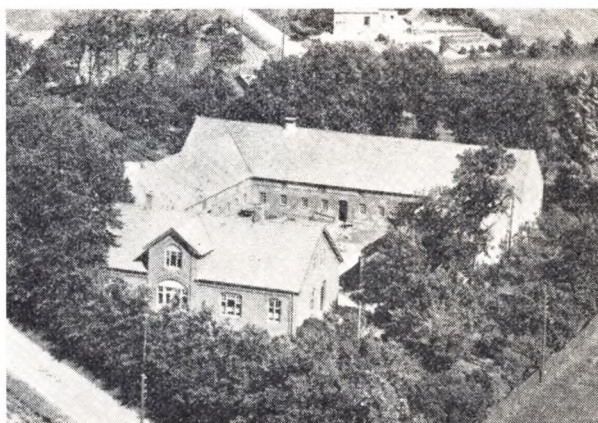

**Niels Hansens Ejendom »Boringsøgaard«,
Rask Mølle, Hvirring.**

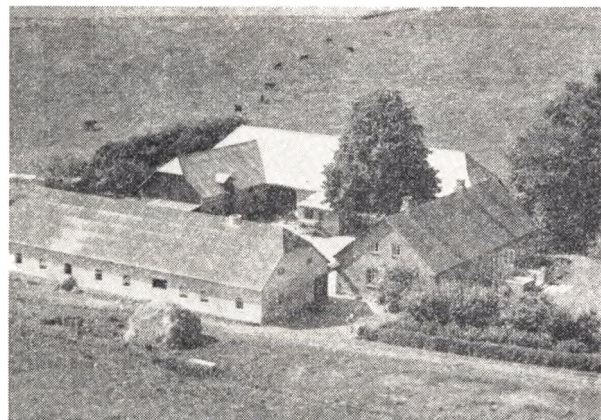

**Daugaard Hansens Ejendom »Korsvadgaard«,
Rask Mølle, Hvirring.**



**Henry Højsgaards Ejendom »Enggaard«,
Rask Mølle, Hvirring.**

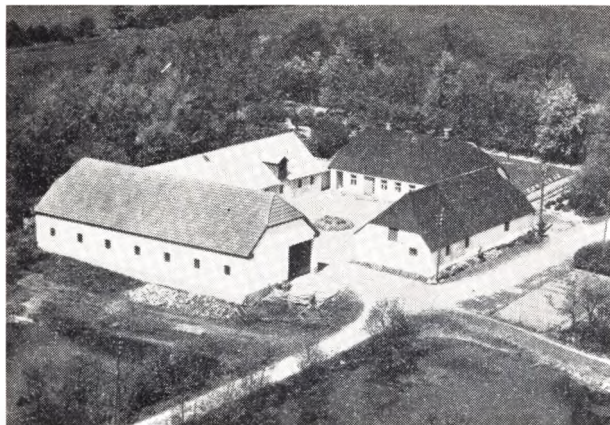

**Aksel Jensens Ejendom »Damgaard«,
Trebjerre, Hvirring.**

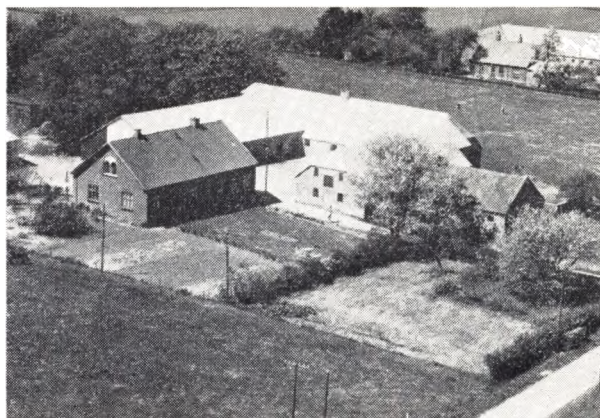

**Oluf Korgaards Ejendom »Matiasminde«,
Flemming, Hvirring.**

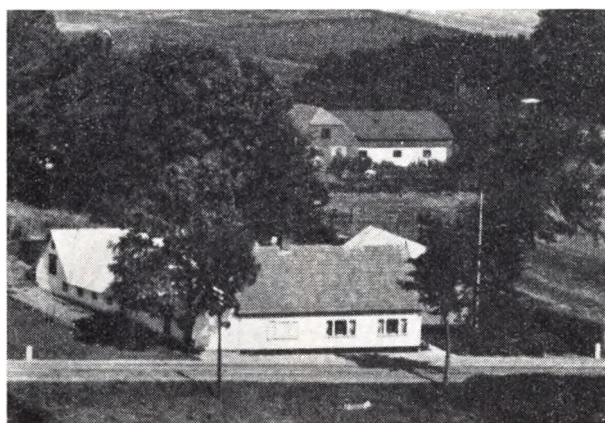

**Jens Niensens Ejendom, Hvirring Østermølle,
Flemming, Hvirring.**

AALE SOGN

omgives af Annekset Linnerup, fra hvilket det delvis skilles ved Aale Bæk, Tørring S., fra hvilket det skilles ved Tørring Bæk, og Kloborg Sogn, Tyrsting Hrd. (Tyrsting og Føvling S.), fra hvilket det delvis skilles ved Matrup Mølleaa, samt Nim Hrd. (Hvirring S.) og Vejle Amt (Nørvang Hrd.), fra hvilke det skilles ved Gudena. Kirken ligger c. 18 km VNV. for Horsens. De højtliggende, ujævne Jorder er dels sand-, dels lermuldede. I den sydl. Del findes store Eng- og Kærstrækninger (Aale Kær). Gennem Sognet gaar Landevejen fra Horsens til N.-Sned; Banen fra Rask Mølle til Ejstrupholm gaar gennem Sognet.

Befolkning i 1921: 854 (1801: 337, 1850: 488, 1901: 732), boende i 170 Gaarde og Huse. Det saml. Hartk. (1905): 148 Td.; 43 Gaarde med 126 og 106 Huse med 20, forsk. Lodder med 2 Td. Hartk., samt 1 jordløst Hus. Ejds. (1924): 2616, deraf Jordv.: 1295. Areal: 1886 ha, hvoraf (1919) besaaet med Hvede 27 ha, Rug 126, Byg 83, Havre 295, Blands. til Modenhed 109, Kartofler 84, Foderroer 279; Brak udgjorde 20 ha, Grønføder og Græsning 549, Haver o. l. 36, Tørvemoser 17, Skov 84, Heder og Lyngbakker 98. Klitarealer og Stenmarker 11, Vandar. 7. Kreaturhold (1924): 235 Heste, 1673 Stk. Hornkv. (deraf 965 Køer), 5 Geder, 51 Faar, 1879 Svin.

I Sognet Byen Aale (1432 Aall) med Kirke, Præstegaard, Skole (indrettet 1894 i en tidl. Pige højskole, som var oprettet 1867 og nedlagdes 1891), 2 Forskoler (opr. 1904), Efterskole (opr. 1904), Forsamlingshus (opf. 1882; ombygg. 1924 efter Tegn. af Arkt. H. G. Jensen, Horsens), Elektricitetsværk (priv., anl. 1913), Andelsmejeri (oprindl. Fællesmejeri paa Bjerregd., opr. som Andelsm. 1889, ombygg. 1905 og 1915; Arkt. Lind, Skive), Ml., Afholdsrestauration, Brugsforen., Kmdshdl. og Posteksp. og Jernbanest. Aale Kær, Huse. Hovedgaarden Bjerregaard (1664 Bierre Hgd.) har 11,3 Td. H., Ejds. 140, Jordv. 86; c. 131 ha, deraf Ager 104, Eng 4, Skov 19. Andre Gaarde: Brejnholm (1372 Bregneholm), Sofiesminde, Lillebjerg, Petersbjerg, Havbjerg (1432 Hawbiergh). Bjerre Mølle (1548 Bierge Mølle), Brejnholm Mølle, Vandmøller. Aastedbro Kro, ved Landevejen fra Horsens til N.-Sned.

Aale S., en egen Sognekommune, i gejstlig Henseende forenet med Linnerup S., har Tingsted i Bredstrup og hører under Retskr. Tyrsting Hrd. m. m. (Bredstrup), Politikr. Vore Hrd. m. m. (Horsens), Skandeborg Amtstuedistr., Tyrsting-Vrads Lægekr., Silkeborg Skattekr., Tyrsting Hrd.s Vurderingskr., Gl-Skandeborg Amts 3. Folketingskr., 3. Forligskr. og 4. Udskrivningskr.' 173. Lægd. Kirken tilhører Sognebeboerne.

Kirken, indviet til Vor Frue, bestaar af Kor og Skiv samt Vaabenhus og Kapel mod N. Korets og Skibets østl. Del er opf. i romansk Tid af Granitkvadre paa Skraakantsokkel. Syddøren og Korbuen er bevarede. Norddøren og et Par Vinduer ses tilmurede. Paa Reformationstiden fik Kor og Skib Hvælvinger; i Slutn. af 18. Aarh. forlængedes Skibet mod V. (paa Vestgavlen HS—EMG og Aarst. 1774). I ny Tid ommuredes Korets Gavl, og Vaabenhuset opførtes. I Korbuen ved Opgangen til Prædikestolen sidder en Stentavle med Indskr. til Minde om, at 11. 7. 1627 faldt Hvælvingen paa dette Sted ned over Morten Pachs til Bjerre uden at gøre ham Skade. Kalkmalerier fra Beg. af 16. Aarh., i Korbuen Maria i Solgisel og Helgenminder, andetsteds Scener af Lidelseshistorien og Skt. Georg (restaureret 1905 af E. Rothe). Altertavle fra 1894 (A. Dorph: Eet er fornødent). Romansk Granitfont med Hoveder paa Kummen. Prædikestol fra Tiden henimod Aar 1700. Kirkens nyere vestl. Parti var et ved en Gitterdør afskildret, 1774 indrettet Gravkapel, hvori stod Marmorsakofager med Ligene af Kmhr. Holger Sehested, død 1806, og Hustru Edel Marg. Gersdorff, død 1778; men 1894 blev Kapellet inddraget i Kirken og Kisterne hensatte i det da opførte Kapel mod N. Under Gulvet findes en Gravkælder med Kister med Lig af Familierne Krabbe og Unger. I Skibet Epitafier over Provst Oluf Rasmussen Samsing, død 1659 og Hustru, samt over deres Søn, Præsten Rasmus Olufsen Aale, død 1721, og Hustru (begge med malede Portr.). — Paa Kirkegaarden et Par Granitgravsten fra Tiden c. 1800, i Form af Ligtræer, samt et Monument over Jens Jørgensen til Bjerregaard, død 1876. I Nationalmuseet opbevares Fragmenter af den gl. Altertavle, der var et

bruskbarokt Snitværk i Peder Jensen Koldings Maner.

Bjerre ejedes 1489 af Brødr. Erik og Søren Gjødese, der begge førte adl. Vaaben, men rigtignok hver sit. Førstnævntes Søn, Gjøde Eriksen, boede 1552 i Bjerre, men kun i Bondestand, hvorimod Søren Gjødese's Datter Maren ægtede Adelsmanden Niels Glambe, hvis Søn Claus G. 1578 ved Mageskifte erhvervede Kronens Rettighed i B., tilkøbte sig Bonderettigheden og oprettede Gaarden til en Hovedgaard. Han døde 1591. Med hans Datter Sidsel, død 1656 paa B., kom Gaarden (1638 65 Td. H.) til Morten Pachs (se under Kirken). Deres Datter Margr., Erik Qvitzovs Enke, solgte 1661 B. med Gods (ialt 208 Td. H.) for 42 Rd. pr. Td. til ærlig og velbyrdig Herman Stochmann af Köln og hans Hustru Fru Anna Cathrine v. Buurwinckel, fra hver den (47 Td. H.) kom til Martin Rud. v. Unger, der faldt 1675 for Wismar. Hans Enke Helene Juliane Leibreich ægtede Otto Jac. v. Schwerin, der 1684 skrives til B. Hans Stif søn Joh. Rud. v. U. (dræbt 1696) testamenterede B. til sin Fæstemø Ide Sophie Gjedde (død 1756), der 1697 ægtede Etatsrd. Ole Krabbe til Nandrup (død 1728) og 1754 skødede B. med Tiender og Gods (41, 19 og 210 Td. H.) for 16.000 Rd. til sin Søn Oberst Gjord Chr. Krabbe (død 1787), som 1772 afhændede den (41, 19 og 241 Td. H.) til Kmhr. Holger Sehested (død 1811), der 1786 solgte den (41, 27 og 241 Td. H.) til Faktor Niels Ottesen, som 1791 skødede den for 48.000 Rd. til Justitsrd. T. J. de Thygeson til Matrup. Han afhændede den 1791 til Laur. Henriksen Møller, som 1792 fik Bevill. paa at frasælge Godset med Forbehold af Hovedgaardens Frihed, hvorefter han (uden Approbation) udparcellerede Gaarden og 1801 skødede den (11 Td. H.) med 1 Bolsted til Amtmd., Kmhr. C. V. Munthe-Morgenstjerne til Gammelgd. (død 1811), som 1804 afhændede den til Joh. Henr. Langermann fra Hamburg (sen. til Alsted), under hvem Skoven, der hørte til Gaarden, omhuggedes. 1812 skødede han den til Mads Jensen Wissing (død 1850), der en Tid ejede den sammen med Hans Andersen. Derefter kom den (12 Tdr. H.) til Jørgen Jensen, hvis Søn Politikeren Jens Jørgensen (død 1876) blev Eneejer 1851 og tilplantede 15 Td. Ld.; hans Søn Chr. Jensen overtog den med Besætning for 120.000 Kr. og har 1924 overdraget den til sin Søn Anders Dahl Jensen. — Hovedbygningen, af Grundmur i 2 Stokv., er opf. 1857.

Brejnholm (Bregenhholm) har været en Hovedgaard, der i 14. Aarh. tilh. Hr. Niels Brok til Hikkelbjerg i Skaane, hvis Søn Esge B. 1372 mageskiftede den til sin

Søster Fru Johanne B., død s. A. som Enke efter Anders Jensen til Essendrup. Den synes at være tilfaldet hendes Søn Hr. Jens Andersen Brok (Gl.-Estrup), død 1408, thi ved Skifte 1472 efter hans Sønnesøn Hr. Esge Jensen B. til Gl.-Estrup (død 1441) og dennes Enke Ellen Henriksdatter (Gyldenstjerne, død 1472) udlagdes B. til deres Søn Hr. Lage B., hvis Enke Kirsten Pedersdatter (Høg) bragte den til sin anden Mand Peder Lykke til Demstrup (død 1535). Den tilhørte derefter deres Datter Fru Anne L. (g. 1. m. Rigersd. Hr. And. Bille, 2. m. Rigmarsk Hr. Otte Krumpen) og hendes Broder Hr. Jørg. L. til Overgd. (død 1583), hvis Datter Ide L. var g. m. Vald. Parsberg (død 1607), hvis Svigersøn Rigmarsk Hr. Claus Daa 1634 solgte B. til Mort. Pachs til Bjerre. Da var Gaarden fæstet til 2 Bønder, men 1662 beboedes den (14 Td. H.) af Fru Margr. Pachs, fra hvis 2. Mand Arild Gjedde den 1668 ved Indførsel blev udlagt til Magdalene Mathiasdatter, sl. Rasmus Niensens, og hun skødede 1671 den og et Par Gaarde til Mart. Rud. Unger til Bjerre, hvorefter den (8 Td. H.) var forenet med og brugtes under denne til Slutn. af 18. Aarh. Den ældre Gaard har ligget SØ. for den nuv. Bygn.; der ses nu kun svage Sænkninger, som det synes af tidligere Grave om det udjævnedes Voldsted.

I Sognet nævnes 1432 et Byggested Dundrup. — Ole Krabbe fik 1700 Lov at holde ro ved Aastedbro.

I et lille Anlæg ved Forsamlingshuset staar en Mindesten (utilhugg. Kamp) for tidl. Højskoleforst. i Aale Jens Dahl og Hustru.

Sognet har indeholdt flere Gravhøje, ialt c. 30, for Størstedelen liggende i den vestl. Del; Fund fra Stenalderen er gjort i enkelte af dem. Tæt SV. for Bjerre Mølle er af Nationalmuseet undersøgt 9 smaa Høje, der alle viste sig at dække over Enkeltgrave fra den yngre Stenalder.

Aale S. havde indtil 4. 12. 1911 Tørring S. til Anneks, da det i Stedet fik Linerup S. som Anneks; i Reformationstiden havde Linnerup og Hammer Sogne hørt under Aale-Tørring Præstekald. I kommunal Henseende blev Aale S. skilt fra Tørring S. i 1903.

ANDERSEN, PETER, Landmand,

»Granly«, Aale Kær, Aale, er født i Grædstrup 11. 12. 1922. Forældre: Marinus Andersen og Hustru Marie, f. Eriksen. Peter Andersen er gift med Anna, f. Jensen i Bryrup 3. 9. 1923. Forældre: Jens Sevel Jensen og Hustru Katrine, f. Jørgensen. I Ægteskabet er 5 Børn: Grethe 27. 4. 1946, Ole 3. 6. 1947, Kirsten Marie 14. 12. 1948, Jens 7. 2. 1952 og Niels Carl 6. 1. 1955. Peter Andersen købte 1. 5. 1947

Ejendommen Matr. Nr. 9m m. fl. af Aage Jørgensen, der havde ejet den 5 Aar. Arealet er 11½ Td. Ld., hvoraf de 4½ Td. Ld. er tilkøbt i 1954. Normal Besætning er 6 Køer plus Opdræt, 5 Søer samt Smaagrise og 1 Hest. Stuehuset er opført ca. 1870, men paalagt nyt Tag af Andersen, Laden ombygget og paalagt fast Tag i 1955 og Kostalden er opført 1957. Ejds. 16.000 Kr. Tidligere har Andersen i 2 Aar været Fodermester paa »Mariesminde« i Tamdrup.

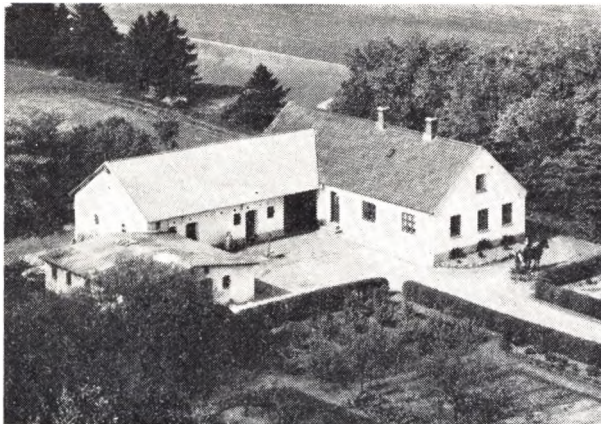

ANDERSEN, MORTEN, Husmand,
Boelskovhus, Aale,

er født i Hvirring 4. 11. 1896. Forældre: Rasmus Peter Andersen og Hustru Maren, f. Rasmussen. Morten Andersen er gift med Ane Hedvig, f. Christensen i Uldum 31. 5. 1895. Forældre: Mads Christensen og Hustru Kirstine, f. Christensen. I Ægteskabet er 4 Børn: Rasmus 9. 2. 1922, Mads 8. 5. 1924, Ingrid 2. 2. 1930 og Tove 20. 3. 1936. Morten Andersen overtog 9. 9. 1920 Ejendommen Matr. Nr. 1 efter Niels Nielsen, der byggede den i 1910, da Jorden blev udstykket fra Bjerregaard. Andersen har opført Svinehus, Høsehus, Roehus og Silo. Normal Besætning er 7 Køer plus Opdræt, 4 Søer, og 2 Heste. Arealet er 16 Tdr. Ld., hvoraf de 6 Tdr. Ld. er tilkøbt siden Overtagelsen. Ejds. 29.000 Kr.

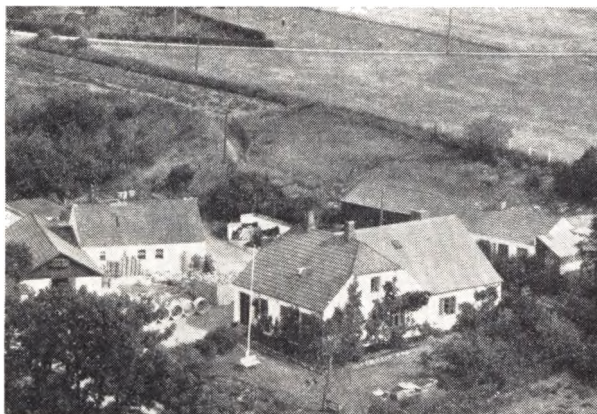

ANDREASEN, SVEND, Betonvarefabrikant,
Dybdal, Aale,

er født i Sognet 24. 9. 1901. Forældre: Marius Andreasen og Hustru Nielsine, f. Nielsen. Svend Andreasen er gift med Rigmor, f. Bank i Aale 17. 3. 1908. Forældre: Niels Bank og Hustru Ellen, f. Jakobsen. I Ægteskabet

er 3 Børn: Marius Bank 13. 10. 1933, Niels Bank 1. 3. 1937 og Helga Bank 3. 4. 1940. Svend Andreasen købte Ejendommen i 1931 med et Areal paa 3 Tdr. Ld. Der fabrikeres her Betonvarer og der beskæftiges 3 Mand. Bygningerne er opført 1913, men tilbyggede i 1947. I 1958 er der bygget nyt Værksted samt opført Høsehus. Sønnen Marius er uddannet som Lærer og gift med Gerda, f. Christensen i Kaas og Lærerinde i Vadum Kommune, Sønnen Niels er for Tiden paa Bygmesterskole i Horsens og Datteren Helga gift med Bager Erik Larsen i Smidskær og hun er Tilskærer.

BJERRE, SØREN, Gaardejer,
»Skovbækgaard«, Aale,

er født samme Sted 1. 9. 1898. Forældre: Peter Bjerre og Hustru Kristine, f. Pedersen. Søren Bjerre er gift med Gudrun, f. Brændgaard i Horning 15. 10. 1912. Forældre: Peter Brændgaard og Hustru Nanna, f. Ejsing. I Ægteskabet er 5 Børn: Bodil 4. 7. 1935, Helene 25. 5. 1940, Kristine 21. 10. 1944, Ingrid 12. 12. 1945 og Agnethe 30. 7. 1948. Søren Bjerre overtog i 1934 Gaarden Matr. Nr. 1b efter sin Far, der havde ejet den siden ca. 1885 og da overtaget den efter sin Far, der oprettede den paa en Udmark fra Præstegaarden ca. 1867. Arealet er ca. 30 ha, hvoraf ca. 15 Td. Ld. er Plantage. Normal Besætning er 12 Køer plus Opdræt, 9 Søer, og der fedes ca. 80 Svin aarlig samt holdes Traktor. Stuehuset er opført 1871, Kostalden 1908 og Laden 1940. Ejds. 62.000 Kr.

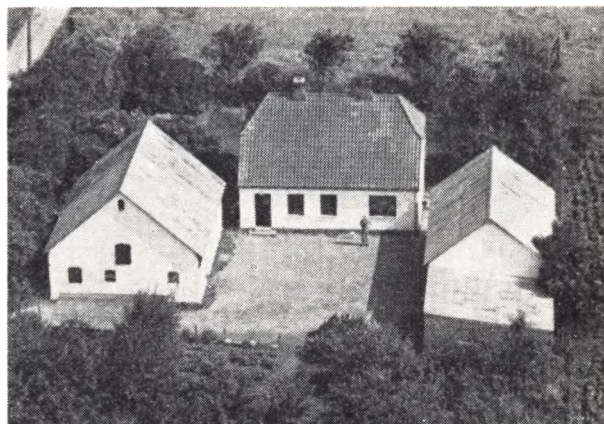

BUNDGAARD, HERLUF, Landmand,
»Moselund«, Aale Kær, Aale,

er født i Nim 15. 2. 1913. Forældre: Niels Bundgaard Nielsen og Hustru Johanne, f. Jensen. Herluf Bundgaard er gift med Vera Alfrida, f. Knudsen i Tønning 3. 4. 1914. Forældre: Lars Hesner Knudsen og Hustru Anna, f. Andreasen. I Ægteskabet er 2 Børn: Britta 5. 3. 1940 og Niels Hessner 19. 7. 1944. Herluf Bundgaard overtog i 1945 Ejendommen Matr. Nr. 4r efter sin Far, der havde ejet den siden 1933. Ejendommen er opført ca. 1922 af Karl Pedersen. Arealet er 10 Tdr. Ld. og normal Besætning 6 Køer plus Opdræt, 2 Søer, 6 Svin og 2 Heste. Der er i 1933 bygget Garage.

CLAUSEN, ARNE, Gaardejer,
»Kærvang, Aale,

er født i Viborg Domsogn 13. 8. 1925. Forældre: Chr. Clausen og Hustru Nielsine, f. Jensen. Arne Clausen er gift med Nina, f. Lausen i Viborg Sdr. Sogn 9. 4. 1931. Forældre: Johs. Lausen og Hustru Birgitte, f. Laursen. I Ægteskabet er 2 Børn: Kurt 26. 7. 1950 og

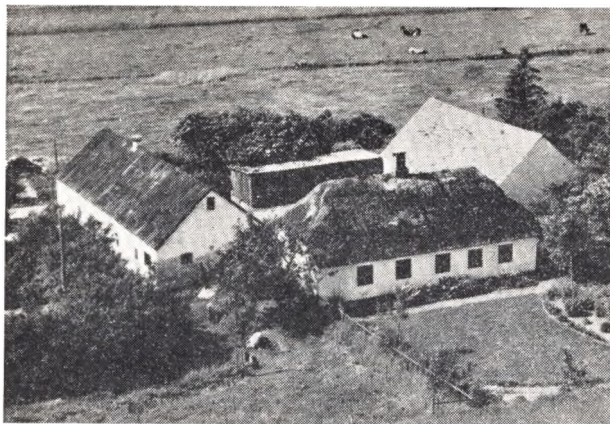

Gert 19. 4. 1953. Arne Clausen købte i 1952 Ejendommen Matr. Nr. 40a m. fl. af Karl Nørgaard, der havde ejet den 2 Aar. Tidligere har Aksel Olesen ejet den i ca. 8 Aar. Arealet er ca. 7 ha, hvoraf de 3 Tdr. Ld. er tilkøbt 1954. Normal Besætning er 6 Køer plus Opdræt, 2 Søer, 8 Svin og 2 Heste. Bygningerne er opført ca. 1885 paa nær Udbygningerne, som er yngre og paalagt fast Tag. Ejdsk. 19.000 Kr.

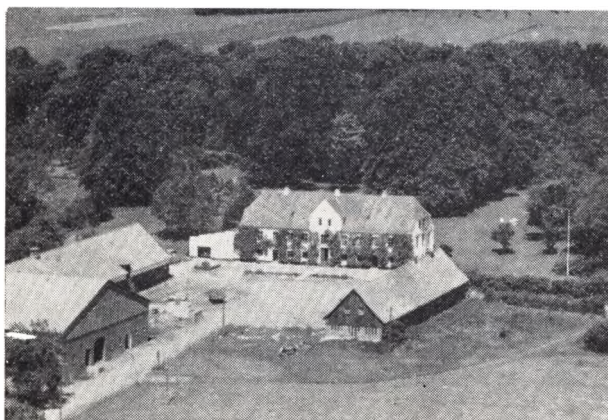

CHRISTENSEN, SØREN BLOCH, Forpagter,
»Bjerregaard«, Aale,

er født i Sognet 12. 2. 1915. Forældre: Poul Christensen, f. i Aale 18. 9. 1881 og død 1941, og Hustru Kristine, f. Block i Tolne 10. 5. 1887. Søren B. Christensen overtog i 1955 Forpagtningen af Gaarden Matr. Nr. 1a, der ejedes af hans Mor, der har drevet den siden sin Mands Død 1941, og han havde købt den i 1940 af Anders Dahl Jensen, som ejede den i ca. 20 Aar og overtog den efter sin Far, som var født her, og hans Bedstefar, Jens Jørgensen, var iøvrigt den første Bonde paa Rigsdagen. Arealet er 160 Tdr. Ld., hvoraf 40 Tdr. Ld. er Skov. Normal Besætning er 40 Køer plus Opdræt, 60 Søer, 80 Svin og 2 Traktorer. Hovedbygningen er opført ca. 1860, Udbygningerne 1926 efter Brand, hvilket Aar der ogsaa blev paalagt de øvrige Bygninger fast Tag. Gaarden er oprindelig en gammel Hovedgaard og har været paa flere hundrede Tønder Land. Før 1559 var »Brejnholt« Hovedgaard. Ejdsk. 235.000 Kr.

CHRISTIANSEN, HENNING HJERRILD, Gaardejer,
»Andreasmindel«, Aale, er født i Uldum 19. 9. 1921.

Forældre: Rasmus Christiansen og Hustru Gerda, f. Hjerrild. Henning H. Christiansen er gift med Mary, f. Jensen i Aale 7. 1. 1931. Forældre: Frederik Jensen og Hustru Stinne, f. Andreasen. I Ægteskabet er 1 Barn: Gerda 30. 11. 1956. Henning H. Christiansen købte i April 1955 Gaarden af Chr. Rasmussen, der havde ejet den ca. 30 Aar og overtaget den efter sin Svigerfar. Arealet er 21 Tdr. Ld. og normal Besætning er 8 Køer plus Opdræt, 4 Søer samt Svin og Traktor. Stuehuset er ældre, mens Udbygningerne er opført ad flere Gange.



EHLERSEN, HARALD HOLST, Gaardejer,
»Frydensborg«, Aale,

er født i Grædstrup 31. 7. 1910. Forældre: Anders P. Ehlersen og Hustru Nielsine Vangeline, f. Hansen. Harald H. Ehlersen er gift med Laura Jakobine, f. Jensen i Them 21. 1. 1904. Forældre: Niels Jensen og Hustru Nielsine Marie, f. Larsen. I Ægteskabet er 2 Børn: Elly Holst 15. 12. 1937 og Oda Holst 6. 11. 1941. Harald H. Ehlersen købte i Oktober 1946 Gaarden Matr. Nr. 13b af Niels P. Jensen, der havde ejet den i 33 Aar og overtaget den efter sin Far. Arealet er 34 Tdr. Ld. og normal Besætning 12 Køer plus Opdræt, 5 Søer, 35 Svin, 1 Hest og Traktor, da der tillige drives Maskinstation. Laden er opført 1918, Svinehuset 1924, Kostalden 1918, Stuehuset 1873, men tilbygget 1953, da det gamle blev paalagt fast Tag. Tidligere har Ehlersen i 11 Aar ejet en Ejendom i Bryrup med 14 Tdr. Ld. Ejdsk. 58.000 Kr.

FRANSEN, HANS CHR., Gaardejer,
»Sofielyst«, Aale,

er født i Sognet 21. 5. 1910. Forældre: Esker Frandsen og Hustru Kristiane, f. Würtz. Hans Chr. Frandsen er gift med Gunne Sofie, f. Petersen her paa Gaarden 24. 4. 1913. Forældre: Carl P. Petersen og Hustru Kathrine, f. Ottesen. I Ægteskabet er 1 Barn: Erik 29. 10. 1940. Hans Chr. Frandsen overtog i 1936 Gaarden Matr. Nr. 1c m. fl. efter sin Svigerfar, der havde ejet den siden 1913. Arealet er 15 ha og normal Besætning 12

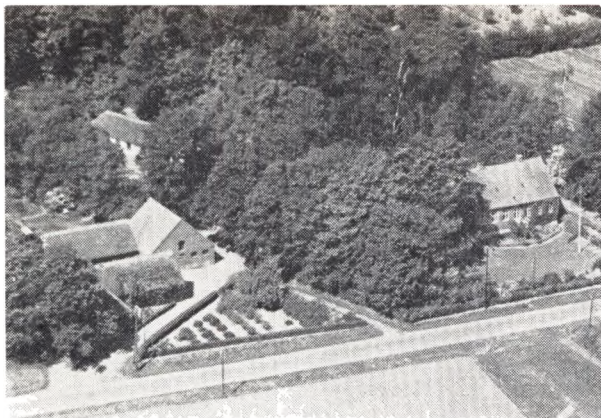

Køer plus Opdræt, 4 Søer, 25 Svin og Traktor. Stuehuset er opført 1868, mens Udbygningerne er ombyggede og moderniserede. Ejdsks. 50.000 Kr.



FOGH, SIGURD, Forpagter,
 »Brejnholm Mølle«, Aale,
 er født i Ormslev 12. 5. 1911. Forældre: Olaf Fogh og Hustru Marie, f. Jensen. Sigurd Fogh overtog i 1958 Forpagtningen af Gaarden, som ejes af I-S Johs. Roldsgaard, der har haft den siden 1945. Arealet er 80 ha og normal Besætning 40 Kreaturer, 10 Søer, Smaaigrise, Svin og 2 Traktorer. Bygningerne er opført for mange Aar siden, men er restaurerede. Til Gaarden hører en gammel Vandmølle, som drives sammen med et Dambrug, hvor der er Fiskemester og Møller. Fra 1889—98 bestyrede Erik Pedersen Møllen, hvorefter han købte den for 38.000 Kr. og solgte den saa i 1945. Vandmøllen har været her siden 1559. I 1870 overtog Jens Alrø Møllegaarden, hvorefter Jens Uhrskov ejede den og afstod den til sin Datter. Fra 1945—58 var Hans Mouridsen Forpagter her. Sigurd Fogh har før i 8 Aar haft en Gaard i Ormslev-Kolt i Forpagtning.

HANSEN, ANNA, Gaardejer,
 »Petersbjerg«, Aale,
 er født samme Sted 19. 5. 1908. Forældre: Carl Hansen og Hustru Karen Marie, f. Jensen i Eriknaur 2. 10. 1876. Anna Hansen overtog i November 1947 Gaarden Matr. Nr. 4a m. fl. efter sin Far, der havde ejet den siden 1911 og haft den i Forpagtning siden 1906. Arealet er 75 Tdr. Ld., hvoraf 2 Tdr. Ld. er Skov og 2½ Td. Ld. Eng. Normal Besætning er 24 Køer plus Opdræt, 30

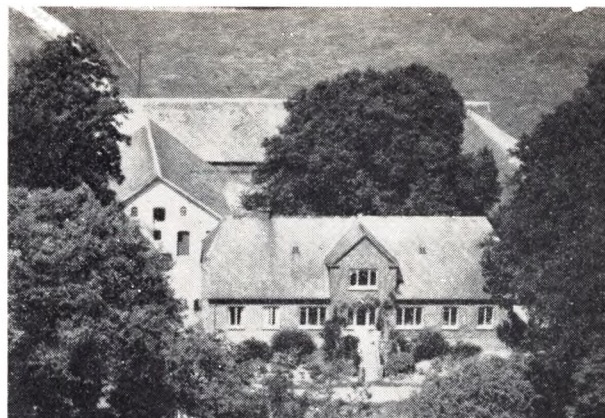

Svin, 2 Heste og Traktor. Stuehuset er opført 1937. Hestestalden 1911, Laden 1875, mens Kostalden er restaureret 1904. Ejdsks. 135.000 Kr.

HANSEN, ANDERS, Gaardejer,
 »Bolskovlund«, Aale,
 er født samme Sted 1. 11. 1908. Forældre: Andreas Hansen og Hustru Anine Margrethe, f. Larsen. Anders Hansen er gift med Else, f. Christiansen i Hobro 14. 5. 1916. Forældre: Harald Christensen og Hustru Soffy. I Ægteskabet er 1 Barn: Marie Louise 19. 4. 1947. Anders Hansen overtog i 1939 Forpagtningen af Gaarden Matr. Nr. 13a m. fl., der ejes af hans Mor. Hansens Far, som døde i 1957, købte Gaarden ca. 1906 af sin Far, men den har gennem 5 Generationer været i Slægtens Eje. Arealet er 37 Tdr. Ld. og normal Besætning er 12 Køer plus Opdræt, 3 Søer, 50 Svin og Traktor. Stuehuset er opført for ca. 100 Aar siden, Ko- og Svinestald 1912 og Laden 1930. Ejdsks. 50.000 Kr.

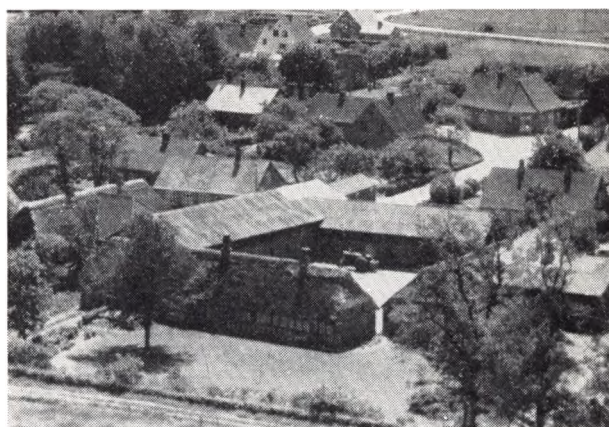

HANSEN, ANDERS EJVIND, Gaardejer,
 »Østergaard«, Aale,
 er født samme Sted 18. 2. 1923. Forældre: Sofus Hansen og Hustru Anna Mette, f. Hansen. Anders E. Hansen er gift med Gerda, f. Christensen i V. Nebel 16. 6. 1926. Forældre: Anthon Christensen og Hustru Katri- ne, f. Nissen. I Ægteskabet er 2 Børn: Karen 10. 5. 1952 og Annemette 25. 11. 1956. Anders E. Hansen over- tog 1. 11. 1948 Gaarden Matr. Nr. 6a m. fl. efter sin Far, der havde ejet den mange Aar og overtaget den efter sin Far. Gaarden har siden 1854 været i Slægtens Eje. Arealet er 26 ha i Dag, men har før været paa

over 100 Tdr. Ld. Gaarden drives for Tiden kvægløs. Stuehuset er opført 1732, Udbygningerne 1913—15, mens Kostalden er ældre. Ejds. 84.000 Kr.

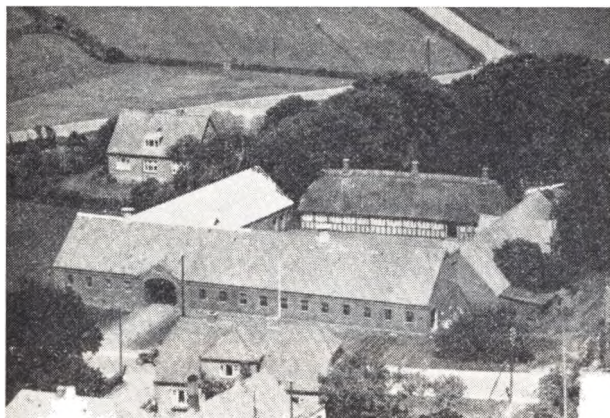

HANSEN, HANS P., Gaardejer,
»Damgaard«, Aale,

er født samme Sted 29. 4. 1925. Forældre: Anders Hansen, f. samme Sted 29. 11. 1891, og Hustru Else Kirstine, f. Mikkelsen i Aale 25. 2. 1877. Hans P. Hansen er gift med Helene, f. Sommer i Hornum 3. 4. 1925. Forældre: Søren Pedersen Sommer og Hustru Jensine, f. Styrk. I Ægteskabet er 2 Børn: Asger Sommer 10. 3. 1955 og Henrik Sommer 5. 12. 1956. Hans P. Hansen overtog i Januar 1951 Gaarden Matr. Nr. 7a efter sin Far, der havde ejet den siden 1923 og forpagtet den siden 1919. Gaarden har siden Oprettelsen været i Slægtens Eje, og den blev i 1788 frikøbt fra Fæste, men da var der kun 12 Bygaarde og 4 Boelssteder, som hørte under »Matstrup«. Arealet er i Dag paa 47 Tdr. Ld., men har før været paa over 150 Tdr. Ld. Normal Besætning er 20 Køer plus Opdræt, 50 Svin, 2 Heste og Traktor. Stuehuset er opført 1822 efter Brand, Laden 1895, vestre Længe 1916 og Kostalden 1925. Ejds. 86.000 Kr.



HANSEN, NIELS, Gaardejer,
»Haubjergaard«, Aale,

er født i Ørslev 26. 10. 1889. Forældre: Ole Hansen, f. paa Haubjergaard 11. 5. 1850, og Hustru Mette Marie, f. Nielsen 11. 9. 1856. Niels Hansens Broder: **HANSEN, PETER**, f. i Ørslev 4. 6. 1887. Niels Hansen er gift med Mary, f. Bislund i Ørslev 1. 2. 1890. og i

dette Ægteskab er der 2 Børn: Poula 1. 12. 1925 og Lis 17. 8. 1927. Brdr. Hansen overtog i 1918 Gaarden Matr. Nr. 1 efter deres Farbro, men Niels Hansen ejer den nu alene. Farbroderen Poul Hansen, f. 23. 6. 1848, overtog Gaarden i 1893 efter sin Far Peter Hansen, f. 4. 8. 1820, som havde overtaget den i 1843 efter sin Far, som kom hertil i 1800, da han blev gift med Enken. Gaarden var da Fæstegaard under »Matstrup«, men blev frikøbt i 1836 for 1800 Rigsdaler. Hans Kone døde i 1812, og han giftede sig derefter med Ane Kirstine Andersdatter i 1918, og det er fra dette Ægteskab Slægten stammer. Gaarden har haft et Areal paa 220 Tdr. Ld., men i 1855 blev der solgt fra til 3 Ejendomme, saa Arealet i Dag er ca. 170 Tdr. Ld. Normal Besætning er 28 Køer plus Opdræt, 2 Heste, Traktor og der fedes ca. 120 Svin aarlig. Østre og vestre Længe er opført ca. 1855, Laden 1825—28, mens Stuehuset er bygget før 1800, men siden restaureret. Ejds. 140.000 Kr. Gaarden er en meget gammel Gaard og nævnes allerede 1432. Indtil 1544 hørte den under Brejnholm, men blev saa solgt til Matstrup. Oldefaderen, som frikøbte Gaarden, Poul Hansen, var født 9. 11. 1777 og døde i 1843, og hans Far, Peter Hansen, var Skovrider i Sdr. Stenderup.



HANSEN, NIELS PETER, Gaardejer,
»Roegaard«, Aale,

er født i Aale 1. 10. 1893. Forældre: Anders Hansen og Hustru Oline, f. Nielsen. Niels Peter Hansen er gift med Gunhild, f. Madsen i Linnerup 8. 3. 1911. Forældre: Peter Madsen og Hustru Ane Marie, f. Jensen. I Ægteskabet er 1 Barn: Aage 13. 10. 1942. Niels Peter Hansen købte i 1924 Jorden Matr. Nr. 12ad, som blev udstykket fra Roegaard, og Bygningerne blev opført samme Aar, dog er der siden bygget Hønsesus. Arealet er 14 Tdr. Ld., hvoraf dog de 2 Tdr. Ld. er tilkøbt i 1937 fra Hansens Fødehjem. Normal Besætning er 7 Køer plus Opdræt, 15 Svin og 2 Heste. Ejds. 45.000 Kroner.

HANSEN, VEDAHL, Gaardejer,
»Sporgaard«, Aale,

er født i Klovborg 21. 8. 1900. Forældre: Holst Hansen og Hustru Katrine, f. Nielsen. Vedahl Hansen er gift med Agnes, f. Nielsen i Bjerglev 18. 5. 1910. Forældre: Vilhelm Nielsen og Hustru Johanne, f. Pedersen. I Ægteskabet er 3 Børn: Erik 20. 3. 1932, Villy 2. 10. 1939 og Rita 23. 8. 1950. Vedahl Hansen købte i 1933 Gaarden Matr. Nr. 14a af Hans Pedersen, der havde ejet den i ca. 10 Aar. Arealet er 19 ha og normal Besætning 14 Køer plus Opdræt, ca. 50 Svin og Traktor. Bygning-

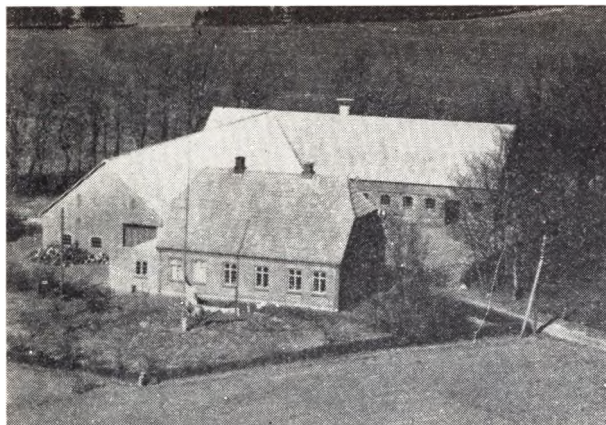

gerne er opført efter Brand 1927 paa nær Stuehuset, som er bygget 1933 og Garagen senere. Ejds. 56.000 Kr. Tidligere har Hansen i et halvt Aar ejet en Ejendom i Grædstrup.

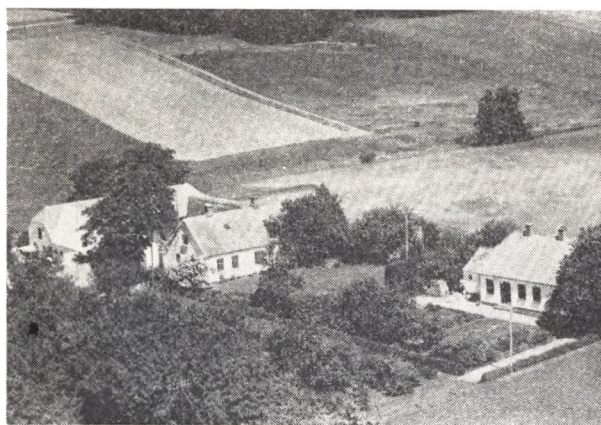

JAKOBSEN, ANTON, Gaardejer,

Smal Aale, Aale, er født i Stouby 30. 10. 1909. Forældre: Jakob Jakobsen og Hustru Else, f. Mikkelsen. Anton Jakobsen er gift med Anna, f. Pedersen i Brædstrup 31. 7. 1917. Forældre: Andreas Pedersen og Hustru Anna Marie Katrine, f. Nicolaisen. I Ægteskabet er 3 Børn: Arne 21. 11. 1936, Gunnar 1. 10. 1939 og Birthe 12. 10. 1956. Anton Jakobsen overtog i 1952 Gaarden Matr. Nr. 32a efter Dagmar Nielsen, der havde ejet den ca. 7 Aar. Fru Jakobsen er opvokset her paa Gaarden som Plejedatter af P. (Skeldahl) Sørensen. Arealet er 15 Tdr. Ld. og normal Besætning 7 Køer plus Opdræt, 4 Søer samt Svin og 2 Heste. Stuehuset er opført 1911, Laden 1927, mens de øvrige Bygninger er ældre, men blevet moderniserede og paalagt fast Tag. Ejds. 34.000 Kr. Tidligere har Jakobsen i 15½ Aar ejet en Ejendom i Hornborg, der nu ejes af Asger Tang.

JENSEN, ANDERS DAHL, Gartner,

»Solbjerg«, Aale, er født i Sognet 21. 4. 1889. Forældre: Chr. Jensen og Hustru Karen, f. Dahl Mortensdatter. Anders Dahl Jensen er gift med Anna Marie, f. Jensen i Uldum 13. 12. 1897. Forældre: Johs. Jensen og Hustru Dorthea, f. Nielsen. Anders Dahl Jensen købte i 1940 Jorden, som blev udstykket fra Bjerregaard, og Bygningerne

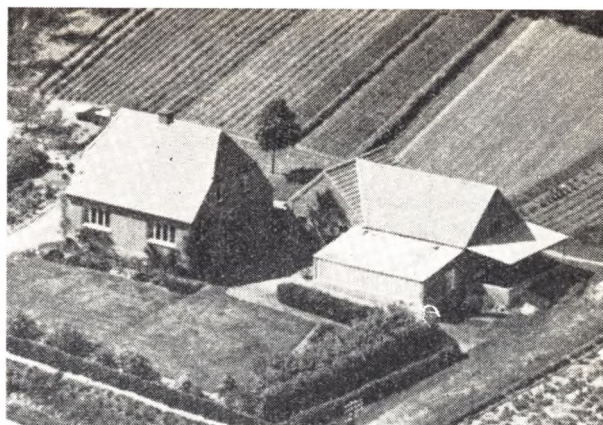

blev opført et Par Aar senere. Arealet er 6 Td. Ld., som drives som Gartneri og Hønseri med ca. 200 Høns. Jensen har beplantet Jorden. Tidligere har Jensen i 20 Aar ejet Fødegaarden »Bjerregaard«, som i mange Aar har været i Slægtens Eje.



JENSEN, ERLING, Gaardejer,

»Engsvang«, Aale Kær, Aale, er født i Give 13. 10. 1905. Forældre: Theodor Jensen og Hustru Marie, f. Andersen. Erling Jensen er gift med Johanne, f. Pedersen i Uldum 26. 6. 1907. Forældre: Søren Chr. Pedersen og Hustru Poulina, f. Jensen. I Ægteskabet er 3 Børn: Vagn 3. 1. 1927, Helmer 5 7. 1934 og Ernst Flemming 12. 10. 1941. Erling Jensen købte i 1950 Ejendommen Matr. Nr. 11 l m. fl. af Ingvard Mølgaard, som ejede den et halvt Aar. Ejendommen er opført af Bundgaard Nielsen, som ejede den mange Aar. Arealet er 7a og normal Besætning 6 Køer plus Opdræt, 2 Søer og 1 Hest. Bygningerne er opført efter Brand 1926—27. Ejds. 28.000 Kr. Tidligere har Jensen i et Aar ejet et Afholdshotel, i 10½ Aar en Ejendom med 25 Tdr. Ld. i Brande og i 7 Aar en Ejendom i Ulkær ved Vejle.

JENSEN, EILIF, Gdr.,

»Dalsgaard«, Aale, er født i Helsing 3. 3. 1904. Forældre: Niels Jensen og Hustru Kirstine, f. Jensen. Eilif Jensen er gift med Karen, f. Skovsbøll i Aale 16. 8. 1906. Forældre: Niels Olesen Skovsbøll og Hustru Kirstine, f. Wønsyld. I Ægteskabet er 2 Børn: Ellen Skovsbøll 27. 9. 1934 og Jens Skovsbøll 25. 9. 1941. Eilif Jensen købte i 1931

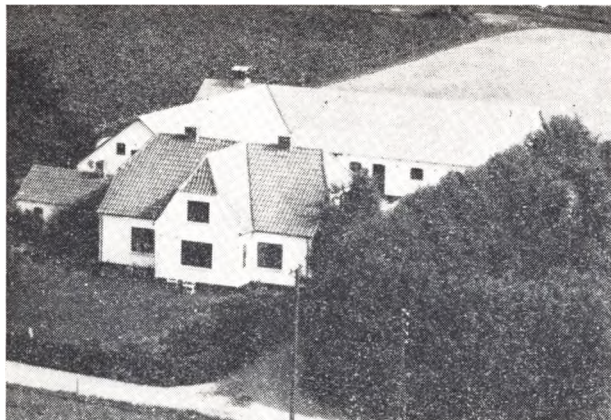

Jorden Matr. Nr. 41b, som blev udstykket fra Svigerfaderens Gaard »Slettebjerg«, og Bygningerne blev opført samme Aar. Arealet er 11½ ha og normal Besætning er 9 Køer plus Opdræt, 4 Søer, Traktor og der fedes ca. 50 Svin aarlig.

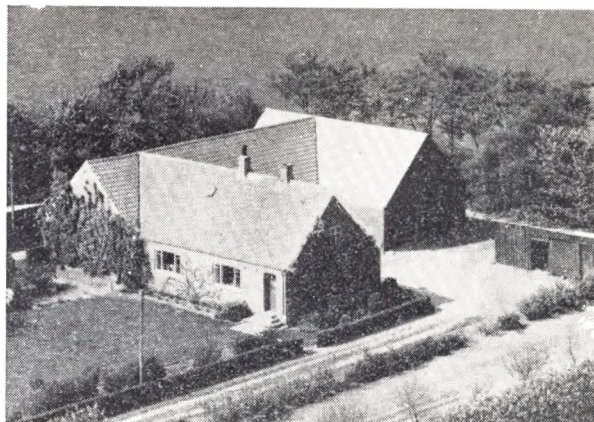

og Hustru Karen Sofie, f. Mortensen i Sdr. Vissing. I Ægteskabet er 2 Børn: Inger 13. 10. 1927 og Mary 7. 1. 1931. Frederik Jensen købte i 1926 Jorden Matr. Nr. 1q m. f., som blev udstykket fra Bjerregaard, og Bygningerne blev opført samme Aar, dog er der siden bygget ny Lade. Arealet er 8 ha og normal Besætning 6 Køer plus Opdræt, 2 Søer, 10 Svin og 2 Heste. Ejds. 33.000 Kr. Datteren Inge er gift og bosat i Sverige, mens Datteren Mary er gift med Henning Christensen og bor i Aale Sogn.

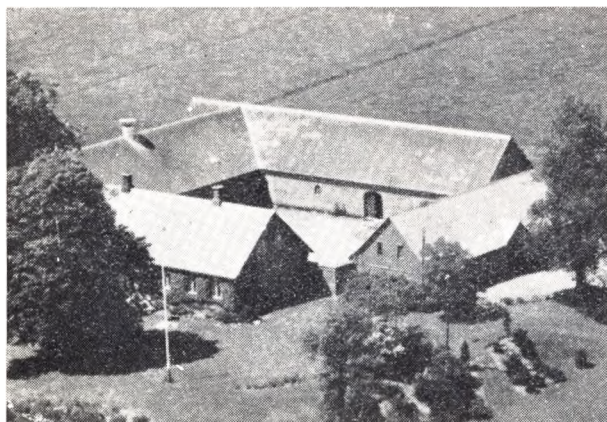

JENSEN, FREDE GAMMELGAARD, Gaardejer,
»Sofiesminde«, Aale,

er født i Hammer 18. 3. 1920. Forældre: Ejnar Gammelgaard Jensen og Hustru Maren Emilie, f. Rasmussen. Frede Gammelgaard er gift med Ellen Margrethe, f. Mikkelsen her paa Gaarden 26. 9. 1923. Forældre: Hans Mikkelsen og Hustru Johanne, f. Ottesen. I Ægteskabet er 3 Børn: Mariane Würtz 28. 4. 1949, Anine Gammelgaard 20. 5. 1954 og Bent Gammelgaard 1. 5. 1957. Frede Gammelgaard overtog i April 1953 Gaarden Matr. Nr. 3a m. fl. efter Fru Gammelgaards første Mand, der var død 4 Aar tidligere, og han havde ejet den siden 1948 og da overtaget den efter sin Svigerfar, som havde ejet den siden ca. 1913. Gaarden har i mange Generationer været i Slægtens Eje. Arealet er 40 Tdr. Ld. og normal Besætning 17 Køer plus Opdræt, 3 Søer, 1 Hest, Traktor og der fedes ca. 100 Svin aarlig. Stuehuset er opført 1896, Svinehuset 1930, mens Udbygningerne er restaurerede i 1914. Ejds. 90.000 Kr.

JENSEN, FREDERIK, Landmand,
Nørremarken, Aale,

er født i Uldum 19. 2. 1903. Forældre: Niels Israel Jensen, f. i Uldum, og Hustru Maren, f. Andreasen i Aale. Frederik Jensen er gift med Ane Kirstine, f. Andreasen i Haarup 6. 10. 1899. Forældre: Niels Andreasen



JENSEN, HARALD, Gaardejer,
»Solfang«, Aale,

er født paa Samsø 5. 12. 1904. Forældre: Chr. Jensen og Hustru Marie Kirstine, f. Pedersen. Harald Jensen er gift med Johanne Marie, f. Madsen i Hvirring 2. 10. 1909. Forældre: Rasmus Madsen og Hustru Maren, f. Rasmussen. I Ægteskabet er 7 Børn: Erling 14. 4. 1934, Ejvind 11. 10. 1935, Frede 1. 5. 1937, Margit 30. 12. 1939, Svend Aage 2. 7. 1942, Inger 11. 10. 1950 og død 1956 og Anna Grethe 29. 1. 1958. Harald Jensen overtog 16. 5. 1933 Ejendommen efter Anders Pedersen, der ejede den i ca. 9 Aar. Ejendommen er opført af Rasmus Olsen i 1866. Arealet er 12 Tdr. Ld. og normal Besætning 5 Køer plus Opdræt, 1 So, 4 Svin og 1 Hest. Stuehuset er opført 1917, mens de øvrige Bygninger er ældre. For mange Aar siden har der været Smedie her. Jensen har de sidste 11 Aar solgt Mælk til Byen leveret fra Aale Mejeri.

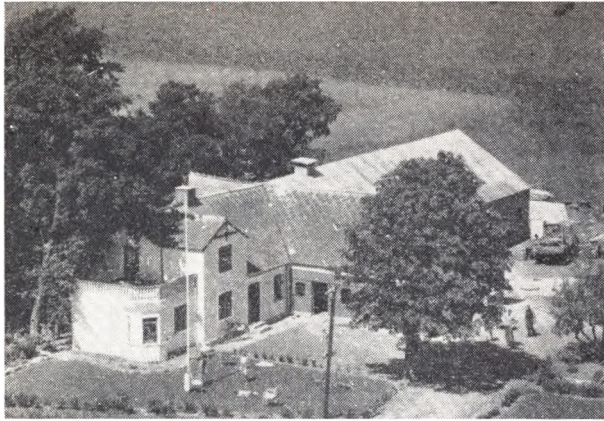

JENSEN, HARALD, HANS, Husmand,
 »Sønderhus«, Aale,
 er født i Uldum 4. 7. 1895. Forældre: Landstingsmand Mads Jensen, Aale, og Hustru Hansine, f. Pedersen. Harald Jensen er gift med Else Marie, f. Rasmussen i Tyrsting 19. 7. 1903. Forældre: Søren Chr. Rasmussen og Hustru Else Marie, f. Jensen. I Ægteskabet er 11 Børn: Ellen, Signe, Gerda, Inger, Thorkild, Anna, Evald, Bent, Eilif, Herdis og Knud. Harald Jensen overtog i 1918 Ejendommen i Forpagtning og købte den i 1933 af sin Far, der havde ejet den siden 1902, da den blev opført paa en Hedelod. Jensens Far var Landstingsmand fra 1918—40. Arealet er 18 Tdr. Ld., hvoraf de 9 Tdr. Ld. er tilkøbt 1916. Normal Besætning er 9 Køer plus Opdræt, 12 Søer, Smaagrise samt Svin og Traktor. Stuehuset er opført 1902, men siden udvidet og moderniseret, Stalden 1919, men udvidet i 1950. Ejdsksk. 38.000 Kr. Matr. Nr. 15d.

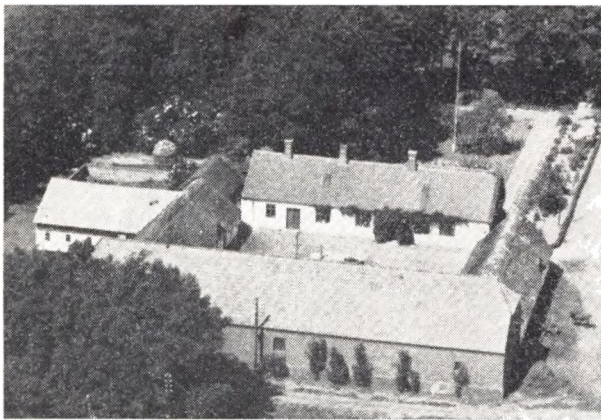

JENSEN, HELGE, Gaardejer,
 »Frydenssporegaard«, Aale,
 er født samme Sted 6. 4. 1914. Forældre: Peter Jensen og Hustru Kirsten, f. Jørgensen. Helge Jensen er gift med Gudrun, f. Nielsen i Aale 14. 5. 1914. Forældre: Peter Nielsen og Hustru Line, f. Pedersen. I Ægteskabet er 2 Børn: Inger 28. 12. 1945 og Bent 24. 11. 1951. Helge Jensen overtog 1. 11. 1939 Gaarden Matr. Nr. 13a efter sin Far, der havde ejet den siden 1909. Arealet er 40 Tdr. Ld. plus 8 Tdr. Ld. Eng. Normal Besætning er 17 Køer plus Opdræt, 4 Søer, ca. 40 Svin og Traktor. Stuehuset er ca. 150 Aar gammelt, men siden blevet moderniseret, Stalden ombygget 1908, Laden 1922 og

Svinehuset 1950. Ejdsksk. 84.000 Kr. Navnet »Spore« stammer fra gammel Tid, da der var en Bro over Bækken.

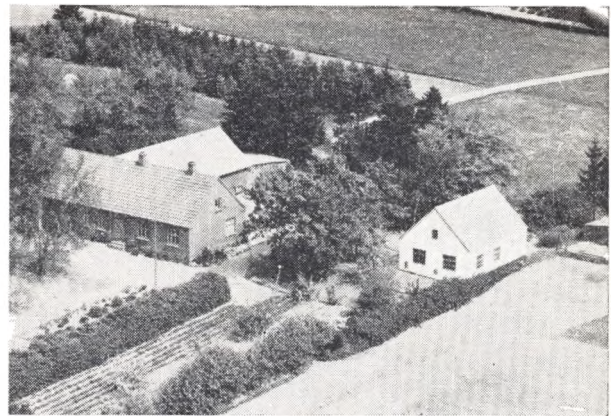

JENSEN, KNUD, Gaardejer,
 »Grønbakken«, Smal Aale Aale,
 er født samme Sted 31. 21. 1912. Forældre: I. P. Jensen og Hustru Ane, f. Mikkelsen. Knud Jensen er gift med Thora Margrethe, f. Schwartz i Thyregod 7. 10. 1919. Forældre: Valdemar Schwartz og Hustru Nathalia, f. Møller. I Ægteskabet er 3 Børn: Ejvind 10. 4. 1939, Erik 26. 2. 1941 og Vagn 15. 12. 1945. Knud Jensen overtog i 1938 Ejendommen Matr. Nr. 8h efter sin Broder, Chr. Jensen, der havde ejet den 4 Aar og overtaget den efter sin Far, der opført den i 1906 paa Jord udstykket fra »Banken«. Arealet er 14 Tdr. Ld. og normal Besætning 6 Køer plus Opdræt, 5 Søer, Smaagrise og 2 Heste. Bygningerne er siden Opførelsen i 1906 blevet udvidede, og der er bygget Hønsehus. Ejdsksk. 24.000 Kr.

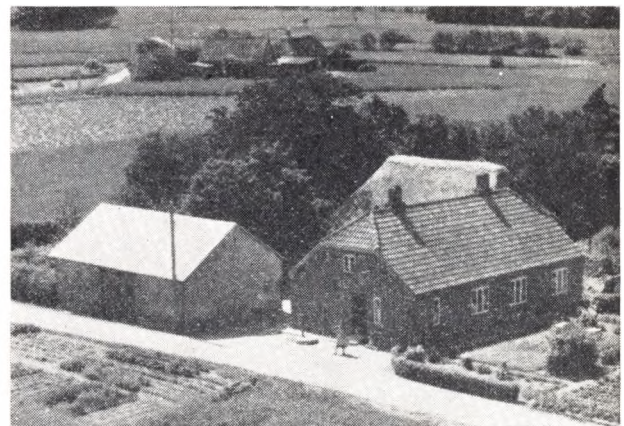

JENSEN, MARINUS, Gaardejer,
 Aale Kær, Aale,
 er født i Toftegaard 20. 9. 1908. Forældre: Jens Carl Jensen og Hustru Martine, f. Nielsen. Marinus Jensen er gift med Elly, f. Nielsen i Bjerglev 19. 2. 1912. Forældre: Vilhelm Nielsen og Hustru Johanne, f. Pedersen. I Ægteskabet er 2 Børn: Ellen 27. 3. 1935 og Jens Martin 12. 2. 1938. Marinus Jensen købte i 1934 Ejendommen Matr. Nr. 5aa af Martin Madsen, der kun ejede den ca. 1½ Aar. Tidligere har Fru Jensens Fæster og Onkel ejet den fra 1902 til 1933. Ejendommen er

udstykket fra »Dalbækgaard«. Arealet er 12 Tdr. Ld., hvoraf de 2 Tdr. Ld. er tilkøbt 1948 af Johs. Skov. Normal Besætning er 6 Køer plus Opdræt, ca. 20 Svin og 1 Hest. Bygningerne er opført 1902, men siden udvidede. Ejdsdk. 27.000 Kr.

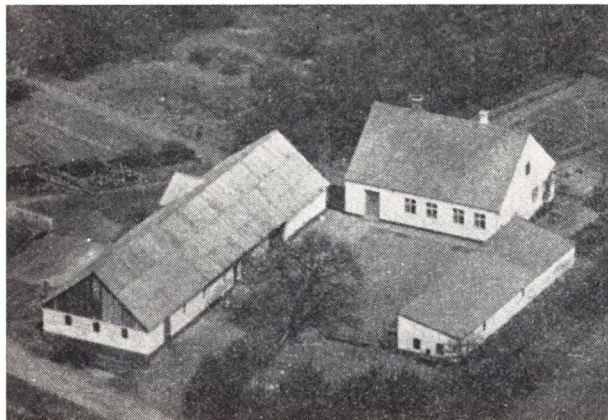

JENSEN, MARTIN, Gaardejer,
»Kærgaard«, Aale Kær, Aale,
er født samme Sted 7. 8. 1901. Forældre: Niels P. Jensen og Hustru Madsine, f. Hansen. Martin Jensen er gift med Karen, f. Laursen i Klovborg 5. 7. 1908. Forældre: Laust Laursen, Hedegaard, Ejstrupholm, og Hustru Martha, f. Nielsen. I Ægteskabet er 5 Børn: Signe 27. 4. 1933, Sonja 16. 3. 1939, Svend Erik 9. 8. 1943, Finn 10. 7. 1947 og Anna Helene 20. 3. 1952. Martin Jensen overtog i 1931 Gaarden Matr. Nr. 7r m. fl. efter sin Far, der havde ejet den siden 1890 og da overtaget den efter sin Svigerfar. Arealet er 12 Tdr. Ld. og normal Besætning 5 Køer plus Opdræt, 2 Søer, Svin og 1 Hest. Stuehuset er opført 1915, Kostalden 1902, Laden 1902, men siden udvidet og paalagt fast Tag. Ejdsdk. 24.000 Kroner.

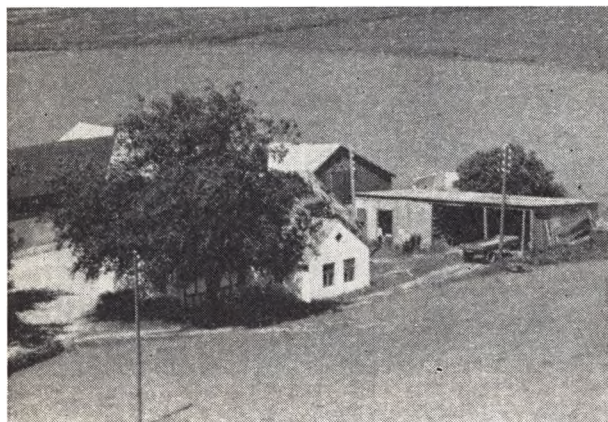

JENSEN, NIELS, Gaardejer,
Aale Vestermark, Aale,
er født i Linnerup 1. 3. 1917. Forældre: Theodor Jensen og Hustru Marie, f. Würtz. Niels Jensen er gift med Anna Marie, f. Søgaard Jensen i Klovborg 21. 6. 1920. Forældre: Martin Jensen og Hustru Anthonia, f. Laursen. I Ægteskabet er 3 Børn: Jørgen 26. 8. 1948, Erik 8. 2. 1952 og Knud 11. 9. 1955. Niels Jensen overtog 1. 4. 1943 Gaarden Matr. Nr. 9b m. fl. efter sin Far-

bror, Jens Jensen, der havde ejet den siden 1910, da han overtog den efter sin Far, som købte den i 1883. Gaarden kan føres tilbage til 1833, da den blev opført. Arealet er 18 Tdr. Ld., hvoraf 2 Tdr. Ld. er Eng. I 1943 var der et Areal på 49 Tdr. Ld., men der er frasolgt og tilplantet, og det ejes nu af Jens Markussen Hjortsvang. Normal Besætning er 8 Køer plus Opdræt, 6 Køer, 10 Svin og Traktor. Bygningerne er opført 1883, da Bedstefaderen købte et Stuehus i Aale By, som blev opført her, Udbygningerne er opført 1904—05. Ejdsdk. 35.000 Kr.

JENSEN, VALDEMAR, Boelsmand,
Aale Søndergaard,
er født i Aale 31. 1. 1897. Forældre: Landmand Niels Jensen og Hustru Mette, f. Nielsen. Valdemar Jensen er gift med Jørgine, f. Poulsen i Øster Nykirke 26. 1. 1907. Forældre: Peter Poulsen og Hustru Sørine, f. Poulsen. I Ægteskabet er 1 Barn: Elly 29. 11. 1930. Valdemar Jensen overtog i 1937 Ejendommen Matr. Nr. 14b efter sin Far, der havde ejet den siden Opførelsen 1879. Arealet er 9 Tdr. Ld., som nu er forpagtet ud, og der er kun 1 Hest og 2 Geder.

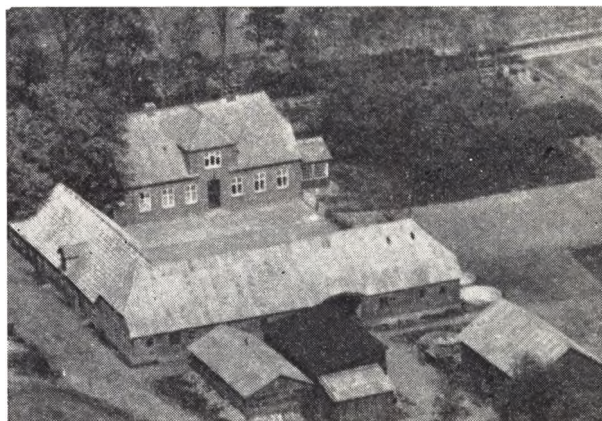

JOSEFSEN, LAURITS, Gaardejer,
»Lunehøj«, Aale,
er født samme Sted 14. 5. 1912. Forældre: Marius Josefsen og Hustru Thyra, f. Guldahl. Laurits Josefsen er gift med Kristine, f. Christensen i Blaaehøj 6. 9. 1925. Forældre: Edvard Christensen og Hustru Marie, f. Nielsen. I Ægteskabet er 3 Børn: Marius 26. 6. 1949, Jens Erik 10. 3. 1951 og Ingrid 26. 12. 1955. Laurits Josefsen overtog i 1940 Gaarden Matr. Nr. 6f m. fl. efter sin Far, der havde ejet den siden 1906. Arealet er 24 Tdr. Ld. og normal Besætning 12 Køer plus Opdræt, 6 Søer, 50 Svin og Traktor. Stuehuset er opført 1922, Udbygningerne 1900, men siden paalagt fast Tag. Ejdsdk. 52.000 Kr.

KELLER, MARIUS, Gaardejer,
»Toftegaard«, Aale,
er født i Gram 19. 1. 1914. Forældre: Jens Keller og Hustru Kirstine, f. Bach. Marius Keller er gift med Johanne, f. Jensen i Aale 24. 6. 1911. Forældre: Carl Jensen og Hustru Martine, f. Nielsen. I Ægteskabet er 5 Børn: Else Kirstine 21. 2. 1942, Karen Margrethe 9. 9. 1944, Signe 4. 8. 1945, Bodil 22. 11. 1946 og Elin 28. 8. 1948. Marius Keller købte i 1940 Gaarden Matr. Nr. 22a m. fl. af sin Svigerfar, der havde ejet den siden 1907 og da overtaget den efter sin Far, som købte den i 1876. Arealet er 16 ha og normal Besætning 14 Køer

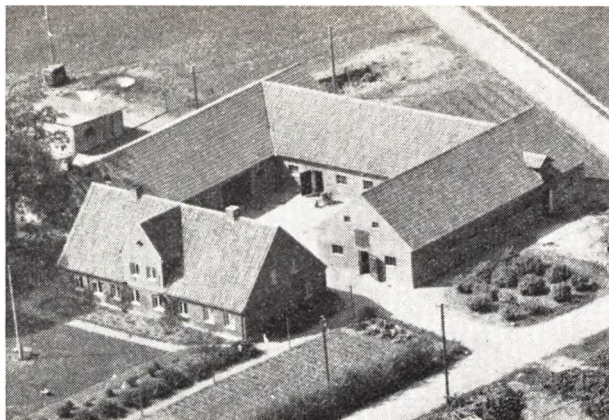

plus Opdræt, 8 Søer, 100 Svin fedes aarlig og der holdes 3 Heste. Stuehuset er restaureret i 1943 og Udbygningerne i 1944—45. Ejds. 81.000 Kr.



KNUDSEN, EJNAR, Gaardejer,
»Bækly«, Aale Kær, Aale,

er født i Ring-Føvling 5. 7. 1916. Forældre: Niels Knudsen og Hustru Anna, f. Rasmussen. Ejnar Knudsen er gift med Herdis, f. Pedersen i Grumstrup 26. 12. 1919. Forældre: Laurits Pedersen og Hustru Rigmor. I Ægteskabet er 3 Børn: Gunda 21. 5. 1941, Birger 24. 9. 1947 og Karl 24. 1. 1955. Ejnar Knudsen overtog i August 1945 Ejendommen Matr. Nr. 1c m. fl. efter sin Sviogerfar, der havde ejet den ca. 20 Aar. Arealet er 18 Tdr. Ld., hvoraf de 2 Tdr. Ld. er tilkøbt ca. 1954. Normal Besætning er 7 Køer plus Opdræt, 3 Søer, 10 Svin fedes aarlig og der holdes 2 Heste. Kostalden er opført 1954—55, mens Laden er udvidet ca. 1952 og Stuehuset moderniseret 1941. Ejds. 32.500 Kr.

KLEJSTRUP, EJNAR, Forpagter,
Præstegaarden, Aale,

er født i Sognet 8. 2. 1913. Forældre: Jens Jensen Klejstrup og Hustru Kirstine, f. Madsen. Ejnar Klejstrup er gift med Ebba, f. Lomholt i Brædstrup 3. 5. 1929. Forældre: Gdr. Hans Lomholt og Hustru Lone, f. Madsen. I Ægteskabet er 2 Børn: Lone Lomholt 9. 8. 1954 og Jens Lomholt 19. 2. 1956. Ejnar Klejstrup overtog 1. 4. 1951 Forpagtningen af Præstegaarden Matr. Nr. 1a efter Erling Marcussen, »Hjortsvang«, som havde haft den i 11 Aar. Tidligere har Bent Mikkelsen forpagtet den i 8 Aar, Chr. Thomsen, »Hammergaard« i 17 Aar



og Peter Hauges Slægt i ca. 40 Aar. Arealet er 32 Tdr. Ld. og normal Besætning 20 Køer plus Opdræt, 20 Søer samt Svin og Traktor. Forpagterboligen er opført 1672. Ejds. 24.500 Kr. Klejstrup har de sidste mange Aar drevet Handel med Dyr og er kendt over det meste af Landet som en solid Handelsmand. Klejstrup har til Overtagelse 1. Marts købt »Themgaard« i Skovbølling ved Jelling med et Areal paa 73 Tdr. Ld. og 179.000 Kr. i Ejendomsskyld.

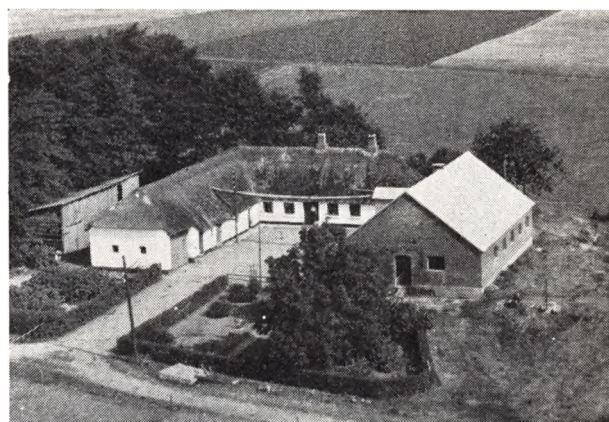

KOCH, JENS, Gaardejer,
Aale Vestermark, Aale,

er født samme Sted 15. 1. 1917. Forældre: Frederik Koch, f. i Øster Nykirke 24. 4. 1891, og Hustru Jørgine, f. Møller i Hjortsvang. Jens Koch er gift med Esther, f. Hansen i Uldum 16. 12. 1921. Forældre: Laurits Hansen, f. i Hesselballe, og Hustru Marie, f. Christensen i Mølvang. I Ægteskabet er 3 Børn: Bent 11. 9. 1949, Frede 8. 10. 1952 og Vagn 3. 2. 1957. Jens Koch overtog i Efteraaret 1950 Gaarden Matr. Nr. 6dø efter sin Far, der havde ejet den siden 1923. Arealet er 8 ha og normal Besætning 8 Køer plus Opdræt, 30 Svin og 2 Heste. Stuehuset er ca. 100 Aar gammelt, Stalden ombygget 1953—54, Laden ca. 1859, da Jorden blev udstykket fra en Gaard i Byen. Ejds. 36.000 Kr.

KYED, ELLEN, Gaardejerske,
Aale,

er født samme Sted 26. 1. 1901. Forældre Jakob Kyed og Hustru Martin, f. Bonde. Ellen Kyed har 1 Barn: Frode 21. 4. 1925. Ellen Kyed overtog i 1949 Gaarden efter sin Mor, der havde drevet den siden sin Mands

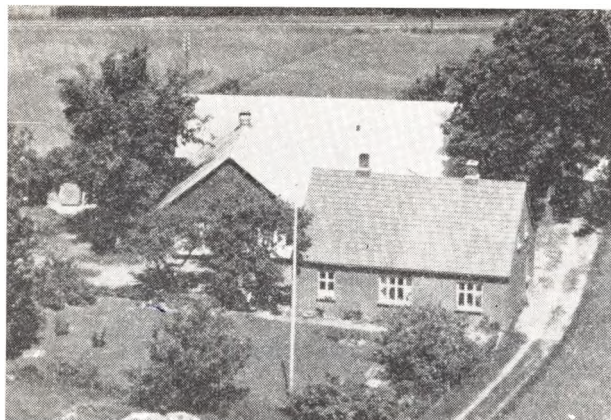

Død 1936 og sammen med ham siden 1897. Arealet var i 1898 paa 8 Tdr. Ld., men siden er der flere Gange tilkøbt Jord, saa der i Dag er 16 Tdr. Ld. Ejendommen drives nu af Sønnen Frode, som er gift med Ida, f. Christensen i Addit, Sdr. Vissing, 3. 6. 1930, og i dette Ægteskab er der 2 Børn: Jens Erik 25. 2. 1953 og Anni 20. 5. 1955. Normal Besætning er 8 Køer plus Opdræt, 2 Søer, 1 Hest og ca. 20 Svin. Stuehuset er opført 1913, Udbygningerne 1931 og Høsehuse 1953.



**LAURSEN, SVEND AAGE, Landmand,
Aale,**

er født i Ejstrupholm 7. 6. 1918. Forældre: Laust Chr. Laursen og Hustru Martha, f. Nielsen. Svend Aage Laursen er gift med Emilie Marie, f. Jørgensen i Tørring 22. 10. 1921. Forældre: Carl Jørgensen og Hustru Jensine, f. Mikkelsen. I Ægteskabet er 3 Børn: Karl Egon 21. 8. 1944, Bente Inga 29. 6. 1951 og Henning Bjarne 19. 3. 1958. Svend Aage Laursen købte i 1951 Ejendommen Matr. Nr. 7g m. fl. af Hans Marinus Sørensen, der havde ejet den i 3 Aar. Tidligere har Frede Eskesen ejet den nogle Aar. Aaralt er 5½ Td. Ld., hvorefter de 2 Tdr. Ld. er tilkøbt i 1957. Normal Besætning er 3 Køer plus Opdræt, 4 Søer og 4 Svin. Stald, Lade og Høsehus er opført 1954, mens Stuehuset er ældre, men tilbygget og paalagt fast Tag. Ejds. 16.500 Kr. Tidligere har Laursen i 5 Aar været Gravemester i et Brunkulsleje i Nr. Snede.

**LARSEN, HENRY, Husmand,
Blæsbjerg, Aale,**

er født i Stenløse, Odense, 4. 9. 1934. Forældre: Johan-

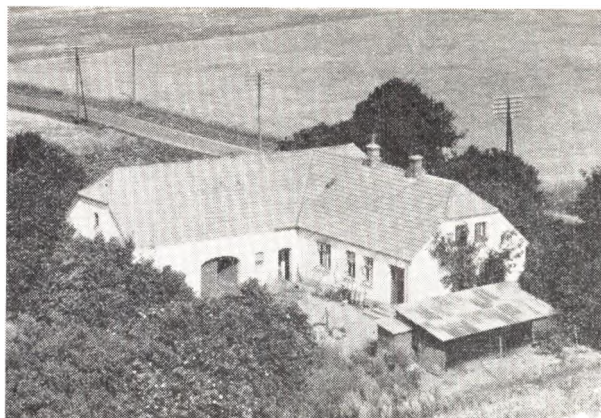

nes Larsen og Hustru Rigmor, f. Jensen. Henry Larsen er gift med Ruth Hejde, f. Mikkelsen i Hvirring 2. 10. 1939. Forældre: Hejde Mikkelsen og Hustru Rigmor, f. Jakobsen. I Ægteskabet er 1 Barn: Frank 6. 4. 1958. Henry Larsen overtog 1. 3. 1958 Ejendommen Matr. Nr. 4e efter Gunnar Mikkelsen. Ejendommen var meget forsømt, men er nu i god Kultur. Arealet er 12 Tdr. Ld. og normal Besætning 6 Køer plus Opdræt, 4 Søer, 12 Svin og Fjerkræ. Ejds. 35.000 Kr. Ejendommen er opført 1924 efter Brand.



LAURSEN, SIGURD, Gaardejer,

»Kristiansminde«, Aale,

er født i Hammer 9. 6. 1898. Forældre: Andreas Laursen og Hustru Anna, f. Madsen. Sigurd Laursen er gift med Anna, f. Skovsbøll Hansen her paa Gaarden 7. 7. 1902. Forældre: Poul Chr. Hansen og Hustru Anna Marie, f. Olsen. I Ægteskabet er 1 Barn: Bent Skovsbøll 6. 5. 1929. Sigurd Laursen overtog i 1929 Gaarden Matr. Nr. 4 o m. fl. efter sin Svigerfar, der havde ejet den siden 1894, da det var en Skolelod fra Højskolen. Laden er flyttet hertil fra Byen, da den før hørte til Skolen. Arealet er 17 Tdr. Ld. og normal Besætning 9 Køer plus Opdræt, 4 Søer, 30 Svin og 1 Hest. Bygningerne er opført 1894, men siden paalagt fast Tag. Ejds. 35.000 Kr.

**LAURSEN, USSING, Gaardejer,
Aale Kær, Aale,**

er født i Hammer 31. 7. 1893. Forældre: Andreas Laursen og Hustru Anna, f. Madsen. Ussing Laursen købte i 1951 Ejendommen af Rasmus P. Jørgensen, der kun



ejede den ca. 1 Aar. Tidligere har Søren Rasmussen ejet den i ca. 20 Aar. Arealet er 9½ Td. Ld. og normal Besætning 8 Kreaturer, 10 Svin og 1 Hest. Bygningerne er opført for ca. 70 Aar siden. Tidligere har Laurssen i 6 Aar ejet en Ejendom i Tørring med 4 Tdr. Ld., som blev solgt til R. P. Jørgensen.

LÆRKE, SIGURD, Gaardejer,
»Vesterbo«, Aale,

er født i Hvirring 20. 5. 1899. Forældre: Peter Lærke og Hustru Juliane. Sigurd Lærke er gift med Andrea, f. Jensen i Aale 13. 7. 1904. Forældre: Anthon Jensen og Hustru Ane Marie, f. Nielsen. I Ægteskabet er 2 Børn: Anten 10. 5. 1934 og Signe 28. 5. 1938. Sigurd Lærke købte i 1932 Gaarden Matr. Nr. 15c af sin Svigerfar, der havde ejet den i 10 Aar. Tidligere har Frederik Koch ejet den i ca. 10 Aar. Arealet er 12 Tdr. Ld., hvoraf de 5 Tdr. Ld. er tilkøbt af Lærke fra »Højsgaard«. Normal Besætning er 6 Køer plus Opdræt, 2 Søer, Svin og 2 Heste. Bygningerne er opført 1932, dog er Vesterhuset ældre. Ejdsdk. 40.000 Kr.

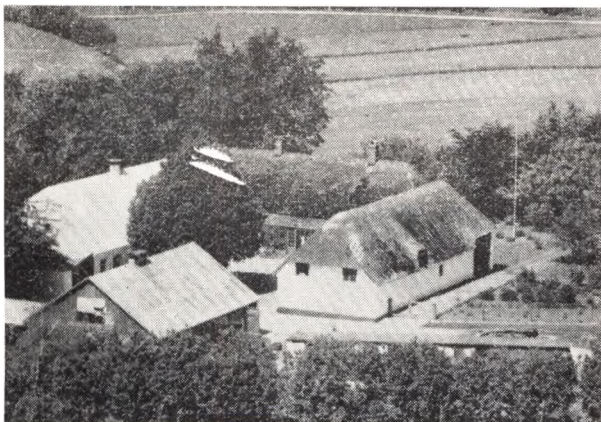

MADSEN, HENNING, Gaardejer,
Smal Aale, Aale,

er født samme Sted 28. 4. 1922. Forældre: Jakob P. Madsen og Hustru Thora Katrine, f. Jensen. Henning Madsen er gift med Lis, f. Møller Nielsen i Tyrsting 16. 6. 1929. Forældre: Otto Møller og Hustru Anna, f. Christensen. I Ægteskabet er 7 Børn: Niels Otto 12. 9. 1948, Jens Peter 5. 4. 1950, Hans Ole 25. 7. 1951, Anna Grethe 12. 4. 1953, Minna Katrine 30. 3. 1955, Inger Lene 7. 10. 1956 og Thora Johanne 25. 5. 1958. Henning

Madsen overtog i 1948 Gaarden Matr. Nr. 34a efter sin Far, der havde ejet den siden 1916 og da købt den af Jens Jensen. Arealet er 9 ha og normal Besætning 8 Køer plus Opdræt, 2 Søer, Svin og 2 Heste. Kostalden er opført 1920, mens de øvrige Bygninger er ældre. Ejdsdk. 35.000 Kr. I 1942 blev der tilkøbt 6 Tdr. Ld. fra Naboejendommen, som da ejedes af Juul Mortensen. De sidste mange Aar er der drevet Hønseri og Rugeri, hvorfra der leveres Kyllinger til hele Oplandet, og der holdes til Stadighed 500 Hans.

MACKENHAUER, ARNE, Landmand,
Aale,

er født i Ravnstrup, Viborg, 3. 5. 1923. Forældre: Anton Mackenhauer og Hustru Maren, f. Sørensen. Arne Mackenhauer er gift med Johanne, f. Rasmussen i Tørring 20. 10. 1921. Forældre: Severin Rasmussen og Hustru Marie, f. Madsen. I Ægteskabet er 2 Børn: Solvejg 30. 10. 1948 og Bente 27. 9. 1950. Arne Mackenhauer købte i 1947 Ejendommen Matr. Nr. 10 g m. fl. af sin Svigerfar, der havde ejet den siden 1931. Arealet er 4 ha og normal Besætning 6 Køer plus Opdræt, 2 Søer, Smaagrise og 2 Heste. Stuehuset er opført 1890, mens de øvrige Bygninger er ældre. Tidligere laa Gaarden »Lykkebjerg« her, men den blev flyttet i 1890. Ejdsdk. 23.000 Kr.



MIKKELSEN, JENS, Gaardejer,
»Vesterhaab«, Aale,

er født samme Sted 3. 7. 1904. Forældre: Mikkel P. Mikkelsen og Hustru Ane Kirstine, f. Thomsen. Jens Mikkelsen er gift med Anna, f. Nielsen i Ølholm 23. 3. 1915. Forældre: Niels Nielsen og Hustru Maren, f. Hansen. Jens Mikkelsen overtog 1. 10. 1931 Gaarden Matr. Nr. 18a af sin Far, der havde ejet den siden 1895 og da overtaget den efter sin Svigerfar, men den har i over 200 Aar været i Slægtens Eje. Arealet er 33 Tdr. Ld. og normal Besætning 14 Køer plus Opdræt, 25 Svin og Traktor. Stuehuset er opført 1909, Østerhuset 1902, mens de øvrige er ældre. Ejdsdk. 55.000 Kr.

MUNCH, JOHS., Landmand og Vognmand,
Aale Kær, Aale,

er født i Nim-Underup 4. 5. 1897. Forældre: Niels Munch og Hustru Anna, f. Nielsen. Johs. Munch er gift med Katrine, f. Josefsen i Aale 23. 2. 1902. Forældre: Chr. Josefsen og Hustru Karoline, f. Madsen. Johs. Munch købte i 1923 Ejendommen Matr. Nr. 36b m. fl. af sin Svigerfar, der havde ejet den siden 1913. Arealet er 2 ha og normal Besætning 3 Køer plus Opdræt og 1 So. Stuehuset er opført for ca. 100 Aar siden, mens



Udbygningerne er ca. 25 Aar gamle. De sidste 10 Aar har Munch drevet Vognmandsforretning. Ejds. 10.100 Kroner

MØLLER, BØRGE, Gaardejer,

»Lindbjerg«, Aale, er født samme Sted 27. 3. 1933.

Forældre: Ejnar Møller, f i Linnerup 25. 9. 1896, og Hustru Sine, f. Pedersen 23. 12. 1898. Børge Møller er gift med Kamma, f. Støvlbæk i Ø. Assels 28. 5. 1936. Forældre: Martin Støvlbæk og Hustru Kirstine, f. Henriksen. Børge Møller overtog 15. 12. 1957 Ejendommen Matr. Nr. 14a efter sin Far, der havde ejet den siden 1919 og da overtaget den efter sin Svigerfar, men den har gennem 5 Generationer været i Slægtens Eje. Normal Besætning er 14 Køer plus Opdræt, 20 Søer, Arealet er 55 Tdr. Ld., hvoraf 10 Tdr. Ld. er Skov. Smaagrise og Traktor. Stuehuset er opført 1916, Laden 1941, Stalden 1890 og de øvrige 1902. Ejds. 56.000 Kr.

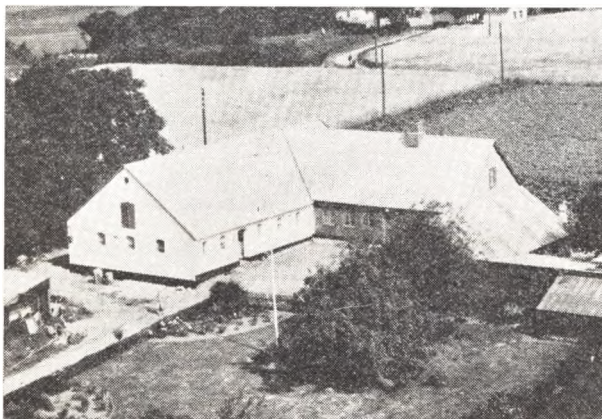

NIELSEN, AAGE, Gaardejer,

»Højbo«, Aale Vestermark, Aale,

er født samme Sted 18. 10. 1904. Forældre: Niels E. F. Nielsen og Hustru Kirstine, f. Christensen. Aage Nielsen er gift med Anna, f. Blaabjerg i Solbjerg paa Mors 4. 6. 1918. Forældre: Mikkil Blaabjerg og Hustru Else, f. Gade Damsgaard. I Ægteskabet er 3 Børn: Else Kirstine 12. 10. 1938, Edith 23. 6. 1943 og Inger 22. 9. 1948. Aage Nielsen overtog i 1936 Ejendommen Matr. Nr. 6c m. fl. efter sin Bror, der havde ejet den 5 Aar og overtaget den efter sin Far, som havde haft den siden 1902. Arealet er 12 Tdr. Ld., hvoraf 1 Td. Ld. er Skov. De 5 Tdr. Ld. af Jorden ligger i Klovborg Sogn og er til-

købt 1945. Normal Besætning er 5 Køer plus Opdræt, 3 Søer, 5 Svin og 2 Heste, Udbygningerne er opført 1911, Stuehuset ca. 1890, men siden udvidet og paalagt fast Tag, Høsehuse 1934. Ejds. 22.000 Kr.

NIELSEN, DAGMAR, Frue,

Smal Aale, Aale,

er født i Klovborg 27. 6. 1909. Forældre: Peter Sørensen og Hustru Ane, f. Madsen. Dagmar Nielsen var gift med Frederik Nielsen, f. i Hammer 10. 1. 1897 og død 1944. Siden 1944 har Fru Nielsen som Bestyrer haft Johs. Nielsen, f. i Linnerup 4. 5. 1901. Forældre: N. E. F. Nielsen og Hustru Kirstine, f. Christensen. Fru Nielsen har 1 Barn: Ruth 30. 1. 1941. Fru Nielsen købte i 1932 Ejendommen Matr. Nr. 33a m. fl. af sin Far, der havde ejet den siden ca. 1931, og samtidig ejede han Anton Jakobsens Ejendom og boede der. Arealet er 7 Tdr. Ld. Besætningen er ca. 300 Høns og 2 Søer. Stuehuset er ca. 40 Aar gammelt, mens Udbygningerne er ældre, men paalagt fast Tag. Ejds. 19.000 Kr. Bestyren Johs. Nielsen var Broder til Fru Nielsens Mand.

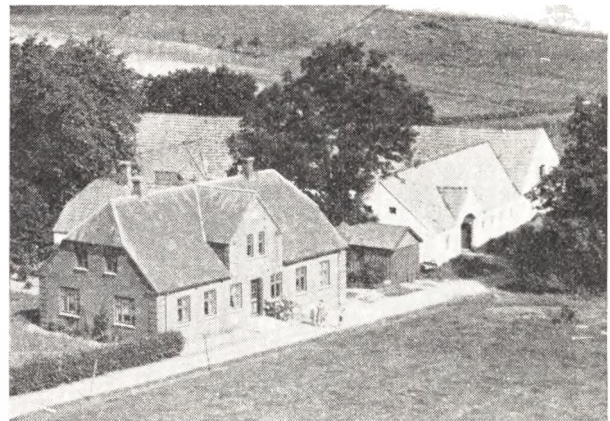

NIELSEN, ERLING GRØNFELDT, Gaardejer,

»Kristiansborg«, Aale,

er født i Træden 11. 3. 1932. Forældre: Marius Nielsen og Hustru Bolette, f. Olesen. Erling G. Nielsen er gift med Ellen, f. Skovsbøll Jensen i Aale 27. 9. 1934. Forældre: Ellif Jensen og Hustru Karen, f. Skovsbøll. I Ægteskabet er 1 Barn: Hanne Grønfeldt 11. 5. 1958. Erling G. Nielsen købte 1. 5. 1957 Gaarden Matr. Nr. 23 m. fl. af Bertil Pedersen, der havde ejet den i 4 Aar. Tidligere har Herman Pedersen ejet den fra ca. 1920 til 1953, og han var født her. Arealet er 32 Tdr. Ld., hvoraf 1 Td. Ld. er Skov. Normal Besætning er 13 Køer plus Opdræt, 10 Søer, 40 Svin og Traktor. Stuehuset er opført 1930, Stald og Lade 1923, mens de øvrige er ældre. Ejds. 58.000 Kr.

NIELSEN, SIGURD, Gaardejer,

»Nørholm«, Aale,

er født samme Sted 29. 7. 1908. Forældre: Niels Hans Nielsen og Hustru Karen, f. Olsen. Sigurd Nielsen er gift med Anna, f. Bank i Aale 1. 3. 1912. Forældre: Niels Bank og Hustru Ellen, f. Jakobsen. I Ægteskabet er 2 Børn: Tage 30. 12. 1938 og Niels Bank 22. 10. 1943. Sigurd Nielsen overtog i 1934 Gaarden Matr. Nr. 21 i efter sin Mor, der havde drevet den siden sin Mands Død 1919, og han havde da ejet den siden 1906 og overtaget den efter sin Svigerfar. Arealet er 34 Tdr. Ld., hvoraf de ca. 12 Tdr. Ld. er tilkøbt i 1941 og siden blevet beplantet med Naaletræer. Normal Besætning

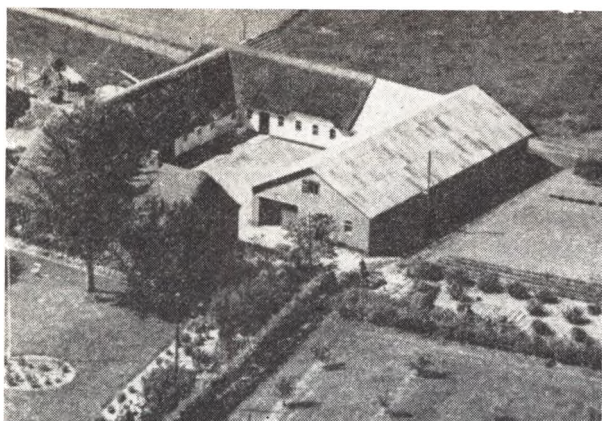

er 10 Køer plus Opdræt, 10 Søer, Smaagrise og Traktor. Stuehuset er opført 1910, Laden 1941, mens de øvrige Bygninger er restaurerede i 1941 og paalagt fast Tag i 1956. Ejds. 47.000 Kr.

PEDERSEN, AAGE, Gaardejer,
Aale Vestermærk, Aale,

er født i Sognet 10. 1. 1899. Forældre: Chr. Pedersen og Hustru Oline, f. Andersen. Bedsteforældre: FF Peder Chistensen, »Petersdal«, Aale, FM Ane, f. Jensdatter, MF Anders Olsen, »Damgaard«, Aale, MM Ane Marie, f. Nielsdatter. Aage Pedersen er gift med Kristine, f. Sand Lauridsen i Hee 27. 2. 1901. Forældre: Knud Lauridsen og Hustru Anna Elise, f. Christiansen. Bedsteforældre: FF Laurits Gravesen, f. i Hee, FM Maren, f. Bork, MF Chr. Pedersen, MM Kristine, f. Sand paa Holmsland. I Ægteskabet er 7 Børn: Kristen 24. 2. 1925, Anna Lise 26. 7. 1926, Knud 17. 4. 1930, Inger 21. 1. 1932, Jens Ole 26. 9. 1935, Jørgen og Bent 27. 10. 1940. Aage Pedersen købte i 1923 Gaarden Matr. Nr. 26a af Vigum Christansen, der havde ejet den siden 1904 og da opført den. Arealet er 24 Tdr. Ld., og deraf er 2 Tdr. Ld. Skov og 1 Td. Ld. Mose. I 1944—45 blev der frasolgt 4 Tdr. Ld. Eng. Normal Besætning er 12 Køer plus Opdræt, 2 Heste samt Svin. I 1957 blev der oprettet Hønseri med 600 Høns og ca. 200 Kyllinger. Bygningerne er opført ca. 1904, men moderniserede i 1942. Ejds. 56.100 Kr.

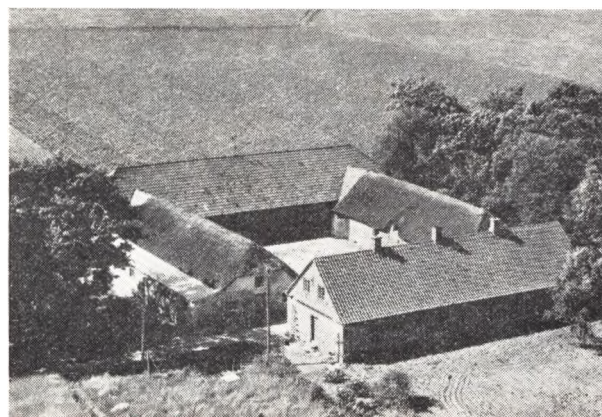

POULSEN, ARNE, Gaardejer,
»Søndergaard«, Aale,
er født i Thorsted 11. 11. 1931. Forældre: Peter Poul-

sen og Hustru Elna Gerda, f. Hansen. Arne Poulsen er gift med Eva, f. Knudsen i Aale 12. 10. 1933. Forældre: Otto Knudsen og Hustru Karen, f. Bjerre Sørensen. I Ægteskabet er 2 Børn: Bente 23. 4. 1955 og Hanne 17. 4. 1956. Arne Poulsen købte 1. 4. 1954 Ejendommen Matr. Nr. 11a, 73f og 15m i af Statens Jordlovsudvalg. Tidligere har P. Pedersen Søndergaard ejet den ca. 5 Aar. Arealet er 22 Tdr. Ld., men var før større, da der i 1951 blev udstykket 14 Tdr. Ld. Normal Besætning er 7 Køer plus Opdræt, 12 Søer, Svin og 2 Heste. Bygningerne er opført 1875—78, dog er Kostalden i 1954 blevet restaureret. Ejds. 45.000 Kr.

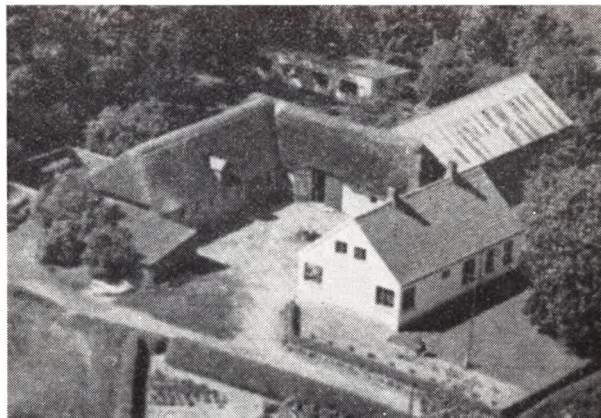

PEDERSEN, CHR., Gaardejer,

»Gyvelsgaard«, Smal Aale, Aale,
er født i Sognet 24. 2. 1925. Forældre: Aage Pedersen og Hustru Kirstine, f. Sand Lauridsen. Chr. Pedersen er gift med Ruth, f. Nielsen i Raarup 30. 11. 1930. Forældre: Jens P. Jensen og Hustru Astrid, f. Nielsen. I Ægteskabet er 2 Børn: Kirstine 3. 7. 1953 og Ellen 31. 10. 1955. Chr. Pedersen overtog i 1952 Ejendommen Matr. Nr. 5h efter Otto Knudsen, der ejede den ca. 20 Aar. Arealet er 24 Tdr. Ld. og normal Besætning 8 Køer plus Opdræt, 4 Søer, 8 Svin og Traktor. Udbygningerne er i 1958 blevet restaurerede og paalagt fast Tag, mens Stuehuset er opført ca. 1905, men siden moderniseret. Ejds. 33.000 Kr.

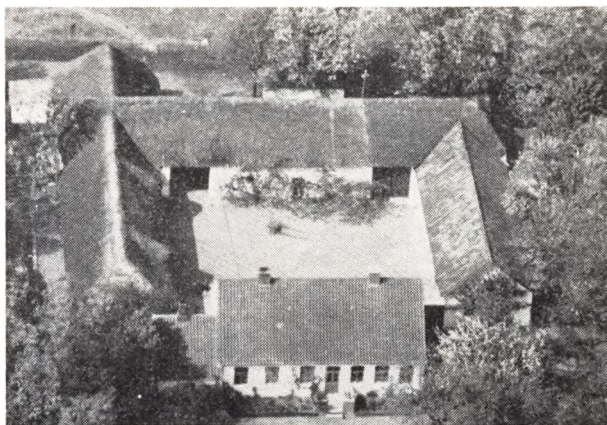

POULSEN, KARL, Gaardejer,
»Østerlund«, Aale,
er født i Vedsted 30. 6. 1917. Forældre: Johs. Poulsen og Hustru Kristiane, f. Jensen Kjær. Karl Poulsen er

gift med Inger Solvejg, f. Damgaard her paa Gaarden 2. 4. 1926. Forældre: Peter Damgaard og Hustru Kristine, f. Jensen. Karl Poulsen overtog 1. 4. 1957 Gaarden Matr. Nr. 2a m. fl. efter sin Svigerfar, der havde ejet den siden 1925 og da overtaget den efter en Slægting, der havde ejet den siden 1925 og da overtaget den efter en Slægting. Arealet er 23 Tdr. Ld. og normal Besætning 12 Køer plus Opdræt, 2 Søer, 15 Svin og 1 Hest. Hestestalden er opført 1914, Stuehuset ca. 1900, mens Laden er ældre og Kostalden blevet paa-lagt fast Tag. Ejds. 50.000 Kr. Tidligere har Pedersen i 6 Aar ejet en Ejendom i Hjortsvang med 19 Tdr. Ld., som nu ejes af Søren Christiansen.

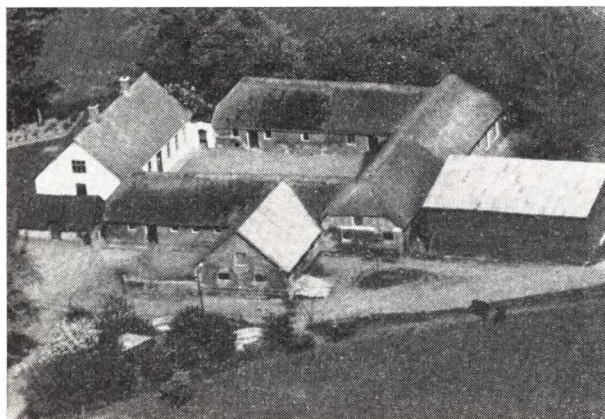

PEDERSEN, MARINUS STENSGAARD, Gaardejer, »Marielund«, Aale, er født i Framlev 1. 7. 1901. Forældre: Jesper Pedersen Stensgaard og Hustru Ane Marie, f. Nielsen. Marinus Stensgaard er gift med Marie, f. Christensen i Hansted 8. 3. 1912. Forældre: C. Christensen og Hustru Ellen, f. Andersen. I Ægteskabet er 1 Barn: Ellen 14. 9. 1945. Marinus Stensgaard købte i 1947 Gaarden Matr. Nr. 9c af Theodor Jensen, der havde ejet den ca. 27 Aar. Arealet er 26 Tdr. Ld. og normal Besætning 10 Køer plus Opdræt, 20 Svin og 2 Heste. Stuehuset er opført 1900, mens de øvrige Bygninger er ældre. Ejds. 58.000 Kr. Stensgaard har før været Bestyrer paa »Lykkebjerg« og før i 7 Aar forpagtet »Sejruggaard«.

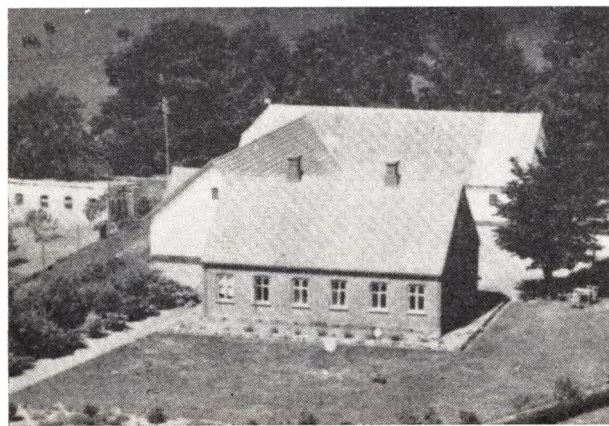

PETERSEN, NIELS SKRYDSTRUP, Gaardejer, »Nydam«, Aale, er født i Mjøllem 12. 5. 1907. Forældre: Hans P. Peter-

sen og Hustru Esther, f. Skrydstrup. Niels Skrydstrup er gift med Marie, f. Christensen i Uldum 14. 4. 1916. Forældre: Jens Christensen og Hustru Dusine, f. Pedersen. I Ægteskabet er 4 Børn: Hans og Inger 13. 1. 1941, Jens 23. 3. 1943 og Ove 25. 11. 1946. Niels Skrydstrup købte i 1952 Gaarden Matr. Nr. 3k af Chr. Frederiksen, der havde ejet den 2 Aar. Martin Jensen, som var født her, har før ejet den i mange Aar. Arealet er 20 Tdr. Ld. og normal Besætning 7 Køer plus Opdræt, 3 Søer, 15 Svin og Traktor. Stuehuset er opført 1926, Laden 1948, mens Stalden er ældre. Ejds. 32.000 Kr. Tidligere har Skrydstrup i 14 Aar ejet en Ejendom i Klovborg med 11 Tdr. Ld., som Bent Sørensen nu ejer.

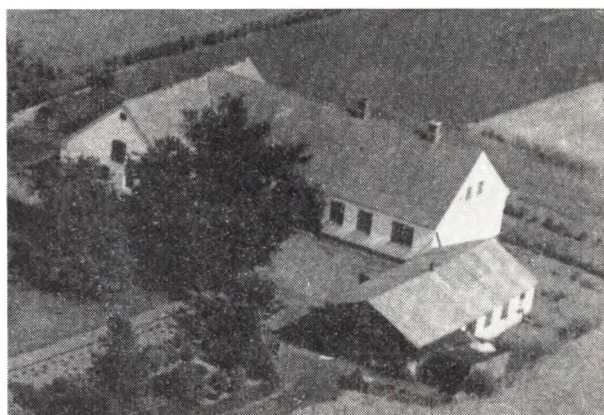

SØRENSEN, HENRY, Gaardejer, »Stjernholm«, Aale Kær, Aale, er født samme Sted 27. 4. 1911. Forældre: Chr. Sørensen og Hustru Marie, f. Hansen. Henry Sørensen er gift med Ellen Sofie, f. Christensen i Klovborg 10. 10. 1915. Forældre: Chr. Christensen og Hustru Anna. I Ægteskabet er 4 Børn: Eva 21. 1. 1938, Mona 30. 9. 1943, Birgit 10. 5. 1951 og Henny 28. 2. 1957. Henry Sørensen overtog i 1943 Ejendommen Matr. Nr. 7h m. fl. efter sin Bror, der havde ejet den ca. 10 Aar og overtaget den efter sin Far, som ejede den fra ca. 1908 og da overtog den efter sin Svigerfar. Arealet er 16 Tdr. Ld., hvoraf de ca. 6 dr. Ld. er tilkøbt siden 1943. Normal Besætning er 5 Køer plus Opdræt, 4 Søer, Svin og 2 Heste. Stalden er opført 1916, Stuehuset 1924 og Laden 1916. Ejds. 27.000 Kr. Tidligere har Sørensen i 8 Aar ejet en anden Ejendom med 2 Tdr. Ld.

SCHMIDT, JENS, Gaardejer, »Slettebjerg«, Aale, er født i Hygum, Sønderjylland, 27. 1. 1916. Forældre: Anders Schmidt og Hustru Mathilde, f. Jørgensen. Jens Schmidt er gift med Helga, f. Skovsbøll her paa Gaarden 5. 6. 1920. Forældre: Niels Skovsbøll og Hustru Kirstine, f. Wonsyld. I Ægteskabet er 3 Børn: Bjarne 15. 11. 1946, Poul 5. 2. 1948 og Birthe 29. 4. 1949. Jens Schmidt overtog 1. 11. 1944 Gaarden Matr. Nr. 41a m. fl. efter sin Svigermor, der havde drevet den mange Aar efter sin Mands Død, og denne havde overtaget den efter sin Far. Arealet er 37 Tdr. Ld., hvoraf 11 Tdr. Ld. er Skov. Normal Besætning er 11 Køer plus Opdræt, 1 So, ca. 30 Svin og Traktor. Stuehuset er ombygget 1956, Stalden 1890 og Laden 1914. Ejds. 52.000 Kroner.



SKOV, JOHS., Arbejdsmand,

Aale Kær, Aale,
er født i Vesterlund 14. 8. 1916. Forældre: Carl Skov og Hustru Mette, f. Skovgaard. Johs. Skov er gift med Anna, f. Rørby i Hvejsel 1. 11. 1917. Forældre: Chr. Rørby og Hustru Rasmine, f. Andersen. I Ægteskabet er 2 Børn: Svend Erik 28. 1. 1942 og Inger Lise 21. 5. 1946. Jens Skov købte 1. 10. 1941 Ejendommen af P. Rasmussen, der havde ejet den 1½ Aar. Tidligere har der været 8 Tdr. Ld. hertil, men det er ca. 1950 solgt med Halvdelen til »Nørgaard« og Resten til Marius Jensen. Stuehuset er opført 1924—25, Høns huset 1953. Skov holder ca. 200 Høns og har siden 1953 haft fast Arbejde i Foderstofforeningen.

SKOVMAND, CARL, Gaardejer,

Aale Vestermark, Aale,
er født i Sognet 13. 3. 1897. Forældre: Ole Skovmand og Hustru Kirstine, f. Mouritsen. Carl Skovmand er gift med Agnethe, f. Andersen i Tørring 13. 2. 1896. Forældre: Jens Andersen. I Ægteskabet er 1 Barn: Jens 18. 3. 1934. Carl Skovmand købte i 1923 Gaarden Matr. Nr. 5c m. fl. af sin Bror, der ejede den ca. 3 Aar. Tidligere har Theodor Bitz ejet den mange Aar. Arealet er 22 Tdr. Ld. og normal Besætning 10 Køer plus Opdræt, Svin og 2 Heste. Stuehuset er ca. 80 Aar gammelt, Stald og Lade opført 1918. Ejds. 54.000 Kr.



SØRENSEN, NIELS, Gaardejer,

»Banken«, Aale,
er født i Sognet 27. 6. 1909. Forældre: Peter Sørensen og Hustru Anna Kristine, f. Madsen. Niels Sørensen er

gift med Helga, f. Bank her paa Gaarden 3. 7. 1910. Forældre: Niels Bank og Hustru Ellen, f. Jakobsen. I Ægteskabet er 2 Børn: Ellen Bank 5. 4. 1943 og Inger Bank 10. 10. 1947. Niels Sørensen overtog i 1945 Gaarden Matr. Nr. 8a efter at have haft den i Forpagtning 5 Aar af sin Svigerfar. Gaarden har siden 1675 været i Slægtens Eje. Arealet er 15 ha, men var før større. Normal Besætning er 12 Køer plus Opdræt, ca. 50 Svin og Traktor. Stuehuset er opført 1905, Stalden 1897, mens Laden er yngre og de øvrige ældre. Ejds. 55.000 Kr.

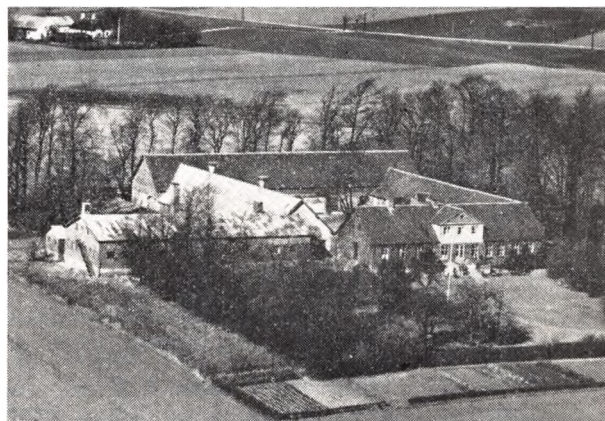

THERKILDSEN, ANDERS BRUUN, Gaardejer,

»Lykkebjerg«, Aale,
er født i Uldum 26. 11. 1908. Forældre: Anders Therkildsen og Hustru Kirstine, f. Bruun. Anders B. Therkildsen er gift med Anna Marie, f. Grand i Horsens 3. 6. 1904. Forældre: Marius Grand og Hustru Karen, f. Sørensen. I Ægteskabet er 1 Barn: Hanne 8. 2. 1936. Anders Therkildsen overtog 1. 2. 1941 Gaarden Matr. Nr. 10a m. fl. efter Ole Troelsens Arvinger og i hvis Slægt Eje den har været gennem mange Aar. Arealet er 62 ha og normal Besætning 36 Kreaturer, 14 Søer, 2 Heste, Traktor og der fedes ca. 250 Svin aarlig. Bygningerne er opført ca. 1890, da Gaarden blev flyttet hertil, men siden er der sat Trempel paa samt paalagt fast Tag. Ko- og Svinestald er blevet ombygget, og Stuehuset er siden 1941 blevet moderniseret. Ejds. 172.000 Kr. Tidligere har Therkildsen i 4 Aar ejet en Gaard paa 114 Tdr. Ld. ved Hadsten og før i 4 Aar »Tvingstrup Østergaard«, som nu ejes af Laurits Lauritsen.

THULESEN, PEER SKOV, Gaardejer,

»Lillebjærre«, Aale,
er født samme Sted 23. 5. 1918. Forældre: Thule Thulesen og Hustru Karen, f. Skov. Peer Skov Thulesen er gift med Alma, f. Schmidt i V. Nebel 4. 6. 1918. Forældre: Hans Jørgen Schmidt og Hustru Juliane. I Ægteskabet er 4 Børn: Thule 15. 12. 1949, Hans Jørgen 3. 8. 1951, Agnethe 7. 8. 1953 og Anna Marie 27. 2. 1957. Peer Skov Thulesen overtog i 1948 Gaarden efter at have ejet den sammen med sin Bror siden 1942, da de overtog den efter deres mor, der havde drevet den siden sin Mands Død 1925. Thulesens Far overtog den i 1917 efter sin Far, som købte den i 1877. Arealet er 46 ha og normal Besætning 25 Køer plus Opdræt, 15 Søer, 2 Heste, Traktor og der fedes ca. 200 Svin aarlig. Stuehuset

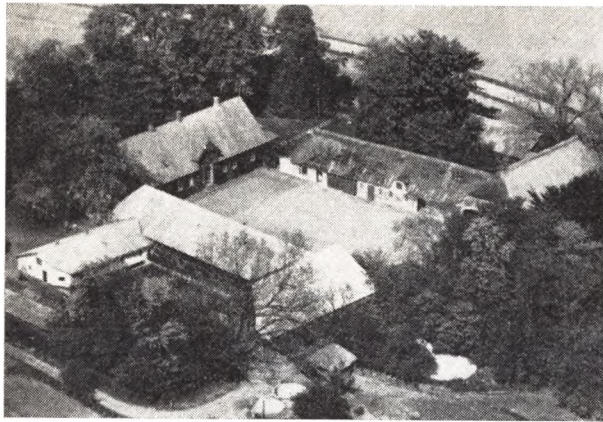

den blev udstykket fra »Bjerregaard«. Stalden er om-
 er opført 1889, Laden for ca. 150 Aar siden, da Gaar-
 bygget ca. 1935, Svinehuset opført 1950 og Hønselu-
 set 1958. Ejds. 145.000 Kr.

TUKÆR, ANDERS, Gaardejer,
 »Vestergaard«, Aale,

er født samme Sted 7. 9. 1907. Forældre: Peter Tukær
 og Hustru Sine, f. Andersen Bank. Anders Tukær er
 gift med Emma, f. Andersen i Aale 18. 4. 1905. Foræl-
 dre: Carl Andersen og Hustru Kirstine, f. Rasmussen.
 I Ægteskabet er 2 Børn: Dorthe 18. 3. 1939 og Signe
 29. 7. 1943. Anders Tukær overtog i 1943 Gaarden
 Matr. Nr. 9a efter sin Far, der havde ejet den siden
 1906, da Fattiggaarden, som var her, blev nedlagt.
 Arealet er 40 Tdr. Ld., hvoraf de 4 Tdr. Ld. er tilkøbt
 senere. Normal Besætning er 20 Køer plus Opdræt, 6
 Søer, 50 Svin og Traktor. Kostalden er opført 1931 og
 de øvrige Bygninger ca. 1886. Ejds. 90.000 Kr.

VINGUM, EJVIND, Gaardejer,
 »Elmelund«, Aale Kær, Aale,

er født i Hammer 28. 9. 1921. Forældre: Jens Vingum
 og Hustru Lone, f. Andersen. Ejvind Vingum er gift
 med Anna, f. Christensen i Hammer 16. 5. 1925. For-
 ældre: Laurits Christensen og Hustru Marie, f. Søren-
 sen. I Ægteskabet er 2 Børn: Jørgen 22. 4. 1950 og Jan
 14. 3. 1954. Ejvind Vingum købte i 1948 Ejendommen
 Matr. Nr. 5f m. fl. af Hans Stidsen, der havde ejet den
 ca. 12 Aar og overtaget den efter Julius Stidsen, som
 oprettede den paa uopdyrket Jord. Arealet er 12 $\frac{1}{2}$ Td.
 Ld., hvoraf d 5 Tdr. Ld. er tilkøbt ca. 1954. Normal Be-
 sætning er 6 Køer plus Opdræt, 3 Søer, Smaagrise og
 2 Heste. Stuehuset er opført 1925, Laden er ældre, men

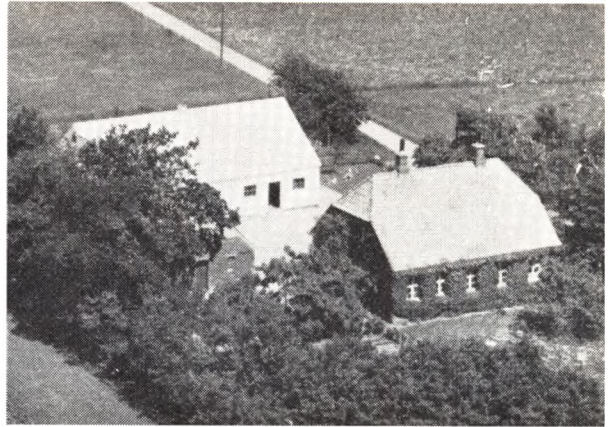

paalagt fast Tag, og Stalden opført 1955. Ejds. 30.000
 Kroner.

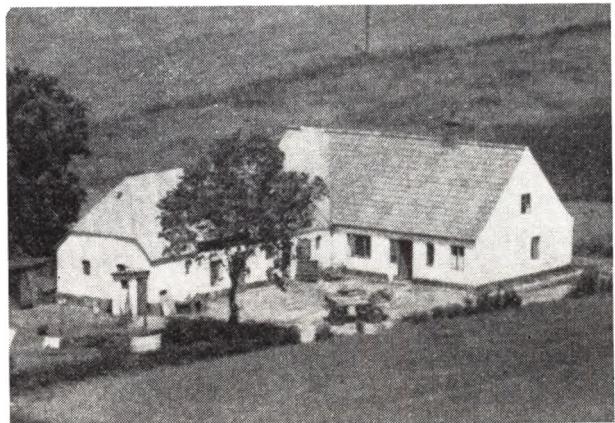

WOHLERT, HANS, Landmand,
 Smal Aale, Aale,

er født i Raarup 19. 5. 1927. Forældre: Magnus Woh-
 lert og Hustru Maren, f. Hansen. Hans Wohlert er gift
 med Ida, f. Bodekær i Skibby 6. 11. 1928. Forældre: Al-
 bert Bodekær og Hustru Anna, f. Mortensen. I Ægte-
 skabet er 2 Børn: Aage 27. 8. 1953 og Palle 15. 3. 1956.
 Hans Wohlert købte i 1954 Ejendommen Matr. Nr. 37a
 af Ejnar Hansen, der havde ejet den ca. 6 Aar. Area-
 let er 6 Tdr. Ld. og normal Besætning 4 Køer plus Op-
 dræt, 4 Søer, Smaagrise og 1 Hest. Bygningerne er op-
 ført for ca. 100 Aar siden, men siden moderniserede
 og paalagt fast Tag. Ejds. 17.000 Kr.

SKANDERUP SOGN

(Skanderup-Stilling Kommune),

Anneks til Skanderborg Købstad, hvis Jorder deler Sognet i tre Dele (en østlig, nordlig og vestlig), omgives af disse Jorder, det andet Anneks Stilling, Vitved og Frue-Ring Sogne, fra hvilket sidste det delvis skilles ved Holstbæk, Vore Hrd. (Taaning S.), fra hvilket det skilles ved Taaning Aa, Dover S., fra hvilket det delvis skilles ved Illerup Aa, Veng S. samt Masing S., fra hvilket det delvis skilles ved Illerup Aa. Kirken ligger ca. 1 km N. for Skanderborg paa dennes Markjorder. De højtliggende, overvejende bakkede Jorder (i den østl. Del Sognets højeste Punkt 121 m, Nonnebjerg, 85 m; i den vestl. Del Brokshøj, 76 m) er for det meste muldlerede med Lerunderlag, i den vestl. Del dog mere sandede med Sandunderlag. En Del Skov (Dyrehave (1664 Dyrhauffuen), der er Lystskov for Skanderborg, Fennelund Sk. (1520 Findal), Fuglsang Sk.). Til Sognet, der er rigt paa Aaer og mindre Vandløb, hører en Del (421 ha) af Skanderborg Sø og 185 ha af den 1689 ha store Mossø (ca. 1300 Mosio, 1324 Mosziø), hvilke for-

bindes ved Taaning Aa, samt 31 ha af den 397 ha store Stilling-Solbjerg Sø. I Skanderborg Sø ligger Øerne Kalvø (3,9 ha) og Æbelø (2,4 ha). Langs Aaerne Engstrækninger; i Sognets vestl. Del Vestermose. Gennem Sognet gaar Landevejene fra Skanderborg til Aarhus, Silkeborg og Viborg, Horsens og Hem samt den østjydske Længdebane og Skanderborg-Skjern Banen.

Befolkning i 1921: 1937 (1801: 693, 1950: 1087, 1901: 1455), boende i 450 Gaarde og Huse. Det samlede Hartkorn (1905): 331 Td.; 70 Gaarde med 294 og 148 Huse med 37 Td. Hartk., samt 16 jordløse Huse. Ejdsksk. (1924): 6687, deraf Jordv.: 2968. Areal: 3861 ha, hvoraf (1919) besaaet med Hvede 48 ha, Rug 162, Byg 204, Havre 534, Blads. til Modenhed 134 Kartofler 107, Foderroer 368; Brak udgjorde 109 ha Grønfoder og Græsning 946, Haver o. l. 73, Tørvmoser 15, Skov 243, Heder og Lyngbakker 4, Vandar. 716. Kreaturhold (1924): 439 Heste, 2369 Stk. Hornkv. (deraf 1228 Køer), 31 Geder, 68 Faar, 2971 Svin.

IVERSEN, EJNAR P., Gaardejer,
»Nedergaard«, Vrold, Skanderborg,
er født her paa Gaarden 24. 4. 1901. Forældre: Søren P. Iversen og Hustru Karen, f. Nielsen. Ejnar P. Iversen er gift med Birgitte, f. Munch Carlsen i Egebjerg 6. 10. 1901. Forældre: Søren Munch Carlsen og Hustru Jensigne, f. Jensen. I Ægteskabet er 4 Børn: Karen Jensigne 10. 8. 1928, Anna Gerda 20. 10. 1929, Søren Peter 21. 2. 1931 og Inge Birgitte 23. 2. 1933. Ejnar P. Iversen overtog 1. 12. 1927 Gaarden Matr. Nr 11a efter sin Far, der havde ejet den siden 1900 og da overtaget den efter sin Far. Gaarden har siden 1835 været i Slægtens Eje. Arealet er 14,4 ha og normal Besætning 10 Køer plus Opdræt, 2 Heste, 2 Søer og 12 Svin. Ejdsksk. 60.000 Kr. Kostalden er opført 1927, Stuehuset 1935, Høsehuse 1929—30, mens de øvrige Bygninger er opført 1857, men siden blevet moderniserede. Gaarden laa tidligere i Vrold og var dobbelt saa stor, men blev delt i 1857.

JESPERSEN, JENS, Gaardejer,
»Hjortlund«, Vrold, Skanderborg,
er født i Gram 5. 10. 1893. Forældre: Jens Jespersen og Hustru Nielsine, f. Sørensen. Jens Jespersen er gift



med Katrine, f. Holm i »Pedersholm« pr. Odder 22. 5. 1889. Forældre: Peder Holm og Hustru Ane. I Ægteskabet er 2 Børn: Henning Holm 12. 3. 1925 og Anna Holm 1. 7. 1927. Jens Jespersen købte i 1922 Gaarden

Matr. Nr 14e af sin Far. Arealet er 27,3 ha, hvoraf Jespersen har tilkøbt 1 Td. Land Normal Besætning er 9 Køer plus Opdræt, 2 Heste, 3 Søer og 8 Svin. Ejds. 38.000 Kr. Bygningerne er meget gamle, men blevet omforandrede af Jespersen. Siden 1953 har Sønnen Henning bestyret Gaarden. Jespersen har før været Entreprenør.

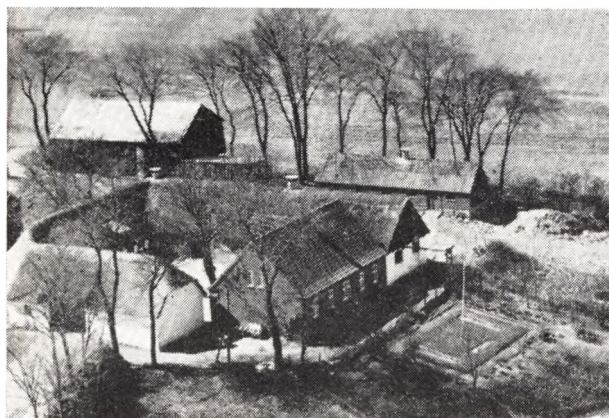

JOHNSEN, HANS, Gaardejer,
»Regerslund«, Stilling,

er født i Kolding 14. 3. 1894. Forældre: Karl A. Johnsen og Hustru Jette, f. Jepsen. Hans Johnsen er gift med Signe, f. Salling i Høyer v. Vejle 10. 10. 1919. Forældre: Kresten Salling og Hustru Frederikke, f. Lauritsen. I Ægteskabet er 2 Børn: Vagn 5. 2. 1947 og Svend 19. 9. 1954 Hans Johnsen købte 12. 1933 Gaarden Matr. Nr. 4a og 5c m. fl. af sin Far, der købte den i 1917 af Julius Pedersen, der havde købt den i 1912 af Laus Jensen Arealet er 15,08 ha og normal Besætning 10 Køer plus Opdræt, 2 Heste, 3 Søer og 30 Svin. Ejds. 57.000 Kr. Bygningerne er meget gamle, men er blevet om- og tilbyggede gennem Aarene.

KARLSMOSE, LAUS, Husmand,
Vrold, Skanderborg,

er født i Voerladegaard 20. 5. 1895. Forældre: Morten O. Karlsmose og Hustru, f. Pedersen. Laus Karlsmose er gift med Emilie, f. Lyngsø i Rogenstrup 16. 6. 1905. Forældre: Chr. Lyngsø og Hustru Mariane, f. Thomsen. I Ægteskabet er 1 Barn: Arne 26. 7. 1921. Laus Karlsmose købte i 1924 Ejendommen Matr. Nr. 1i m. fl. af Anton Mørch. Ejendommen er opført 1909—11 af Ole Sørensen. Arealet er 5½ ha og normal Besætning 7 Køer plus Opdræt, 2 Heste, 2 Søer og 3 Svin. Ejds. 21.000 Kr. Bygningerne er opført 1909—11, dog har Karlsmose i 1947 bygget Hestestald.

KROG, ERIK R., Gaardejer,
»Møgelkærgaard«, Vrold, Skanderborg,

er født i Pjedsted 6. 5. 1925. Forældre: Niels Krog og Hustru Ingrid, f. Risum. Erik R. Krog er gift med Aase, f. Haar Lauridsen i Tistrup v. Varde 2. 2. 1931. Forældre: Niels Jessen Laursen og Hustru Signe, f. og Karen Risum 6. 4. 1958. Erik R. Krog overtog 15. 3. Haar. I Ægteskabet er 2 Børn: Birthe Risum 23. 2. 1955 1953 Gaarden Matr. Nr. 7a m. fl. efter Niels Haugaard Thordal, der købte den i 1947 af Jordlovsudvalget.

Arealet er 30½ ha og normal Besætning 10 Køer plus Opdræt, Traktor, 6 Søer og ca. 100 Svin. Ejds. 85.000 Kr. Stuehuset opført 1887, og de øvrige Bygninger 1886 men siden blevet omforandrede og tilbyggede bl. a. har Krog i 1955 omforandret Svinestalden.

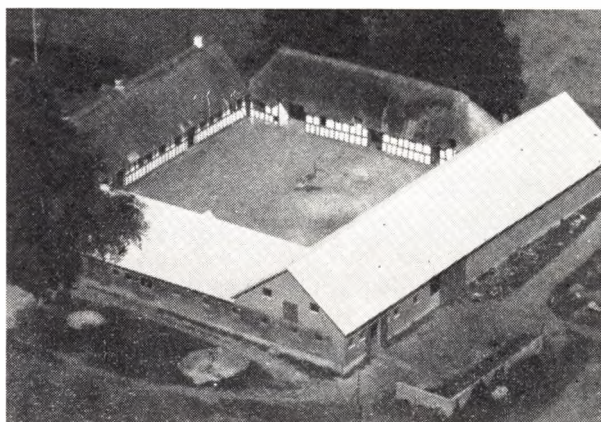

LAURSEN, AKSEL, Gaardejer,

»Horstedgaard«, Vrold, Skanderborg,
er født her paa Gaarden 28. 8. 1905. Forældre: Thorvald Laursen og Hustru Mary, f. Steffensen. Aksel Laursen er gift med Agnes, f. Pedersen i Gl. Rye 8. 2. 1915. Forældre: Peder Pedersen og Hustru Marie, f. Jensen. I Ægteskabet er 3 Børn: Thorvald 2. 4. 1936, Ole 6. 10. 1938 og Herdis 16. 1. 1949. Aksel Laursen overtog 1. 3. 1935 Matr. Nr. 10b m. fl. efter sine Forældre, der havde overtaget den efter Familie. Gaarden har siden 1870 været i Slægtens Eje. Arealet er 60 Tdr. Ld., hvoraf Laursen har tilkøbt de 10 Tdr. Ld. i 1948. Normal Besætning er 18 Køer plus Opdræt, 2 Heste, Traktor, 2 Søer og 60 Svin. Ejds. 80.000 Kr. Laden er opført 1946, Kostalden 1874, Stuehuset 1820, men siden moderniseret. Svinehuset og Hestestalden er ogsaa opført 1820.

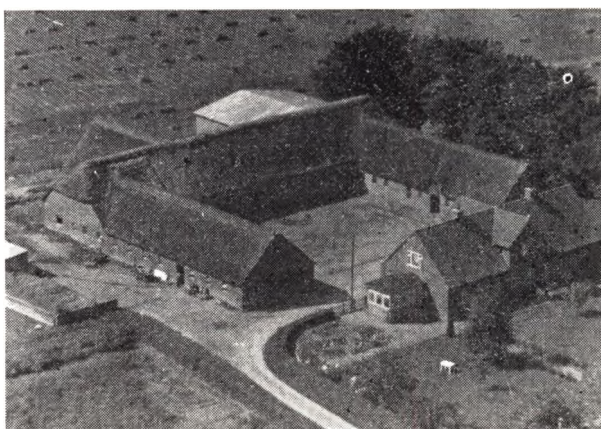

NIELSEN, GUNNAR MUNK, Gaardejer,
»Dejgaard«, Vrold, Skanderborg,

er født i Tannegaard, Thiset, 1. 1. 1909. Forældre: Thyge Munk Nielsen og Hustru Nikoline, f. Kristensen. Gunnar M. Nielsen er gift med Gudrun, f. Andreasen

her paa Gaarden 21. 11. 1913. Forældre: Andreas Andreasen og Hustru Ane, f. Andersen. I Ægteskabet er 3 Børn: Knud 10. 2. 1938, Thyge 10. 10. 1940 og Jytte 7. 7. 1945. Gunnar M. Nielsen overtog i 1935 Gaarden Matr. Nr. 8a m. fl. efter sin Svigerfar, der købte den i 1899 af Niels Andersen, som havde ejet den ca. 6 Aar. Arealet er 63 Tdr. Ld. og normal Besætning 50 Stude plus Opdræt, Traktor, 50 Søer og 40 Svin. Ejds. 120.000 Kr. Staklade og Svinehus er opført 1939 og de øvrige Bygninger 1896 efter Brand paa nær Lade og Stuehus, som er bygget 1900. Siden 1951 har Nielsen været Sognefoged og har tillige andre Tillidshverv.

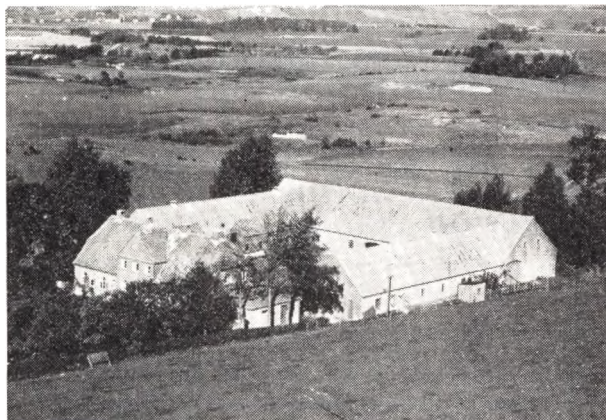

PEDERSEN, ANDREAS ERHARD, Gaardejer,
»Steensgaard«, Vrold, Skanderborg,
er født i Hylke 1. 6. 1896 og død 11. 8. 1957. Forældre: Jens Pedersen og Hustru Jensigne, f. Møller. Andreas E. Pedersen var gift med Margrethe, f. Rasmussen i Viborg 18. 2. 1903. Forældre: Bogtrykker Frits Valdemar Rasmussen og Hustru Agnete Katrine, f. Nielsen. I Ægteskabet var 2 Børn: Bent Steensgaard 29. 4. 1927 og Henny Ruth Steensgaard 15. 1. 1931 og død 15. 11. 1946. Andreas E. Pedersen købte ca. 1930 Gaarden Matr. Nr. 14ak m. f. af sin Far, der havde ejet den siden 1912. Arealet er 117 Tdr. Ld., hvoraf Pedersen har tilkøbt de 15 Tdr. Ld. Normal Besætning er 22 Køer plus Opdræt, 3 Heste, Traktor og 20 Søer. Ejds. 170.000 Kr. Bygningerne er opført 1927 efter Brand. Siden Faderens Død har Sønnen Bent bestyret Gaarden.

SØRENSEN, ANTON, Husmand,
»Kærsholm«, Stilling,
er født i Albæk 27. 11. 1877. Forældre: Jens P. Sørensen og Hustru Kirsten, f. Mortensen. Anton Sørensen er gift med Maren, f. Pedersen paa Mors 16. 8. 1872 og død 1842. Forældre: Kresten Pedersen og Hustru Kristiane, f. Staunstrup. I Ægteskabet er 9 Børn: Holger, Sigrid, Jens Peter, Chr., Karen, Anne, Dagmar, Margrethe og Marie. Anton Sørensen købte i 1928 Ejendommen Matr. Nr. 5e af Hestehandler Anders Nielsen, der byggede den i 1908 paa Jord udstykket fra Blochs Gaard i Gram. Arealet er 7 Tdr. Ld. og normal Besætning 3 Køer plus Opdræt, 1 Hest, 2 Søer og 8 Svin, men der findes ingen Besætning mere, da Jorden er forpagtet ud. Ejds. 28.000 Kr. Bygningerne er opført 1908. Tidligere har Sørensen i ca. 20 Aar ejet en Gaard i Vendsyssel.

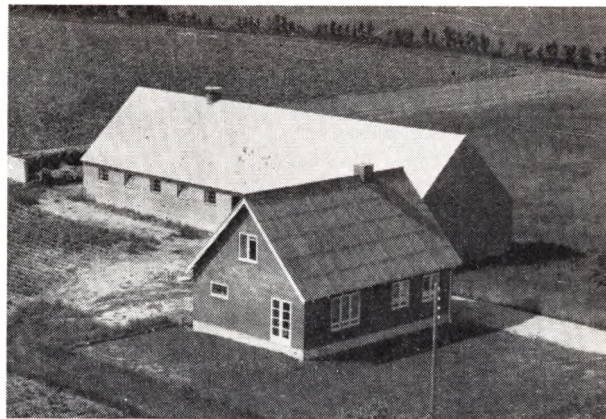

PEDERSEN, HOLGER HJORTH, Boelsmand,
Vrold, Skanderborg,

er født i Gram 26. 3. 1927. Forældre: Knud Pedersen og Hustru Signe, f. Hjorth Hansen. Holger H. Pedersen er gift med Birte, f. Jakobsen i Aarhus 13. 6. 1931. Forældre: Mikael Jakobsen og Hustru Clara. I Ægteskabet er 1 Barn: Torben Hjorth 25. 12. 1957. Holger H. Pedersen købte 1. 3. 1956 Jorden Matr. Nr. 9n, som blev udstykket fra Amalienborg. Arealet er 15 Tdr. Ld. og normal Besætning 10 Køer plus Opdræt, Traktor, 3 Søer og ca. 30 Svin. Ejds. 55.000 Kr. Bygningerne er opført 1956.

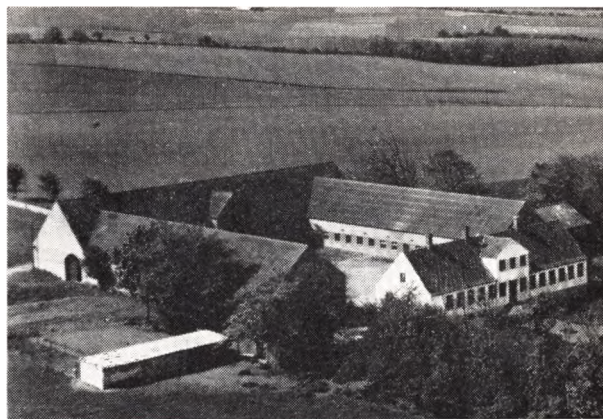

RICHTER, KNUD, Gaardejer,
»Damgaard«, Vrold, Skanderborg,

er født i Kattrup 25. 4. 1897. Forældre: Chr. Richter og Hustru Maren, f. Andersen. Knud Richter er gift med Astrid, f. Nyholm Bruun i Frausingaard, Hinge, 20. 7. 1906. Forældre: Chr. Bruun og Hustru Elna, f. Nyholm. I Ægteskabet er 2 Børn: Kresten 22. 3. 1931 og Svend Erik 31. 7. 1933. Knud Richter købte i 1929 Gaarden Matr. Nr. 14a m. fl. af Otto Friis, der ejede den i 5 Aar. Arealet er 42 ha, hvoraf Richter har tilkøbt de 1½ ha. Normal Besætning er 23 Køer plus Opdræt, Traktor, 15 Søer og 50 Svin. Ejds. 136.000 Kr. Udhusene er opført 1932 efter Brand, mens Stuehuset er bygget 1859, men siden moderniseret.

ØSTBIRK SOGN

(Østbirk-Yding Kommune),

det største i Herredet, omgives af Annekseet Yding, Ovsted, Tolstrup, fra hvilket det delvis skilles ved Holtvad Bæk, og Lundum Sogne samt Nim Hrd. (Underup S.) og Tyrsting Hrd. (Træden, Tønning, S. Vissing og Vorladegaard S.), fra hvilket det for en Del skilles ved Gudena, hvis opstemmede Vand her danner 3 smaa kunstige Søer, Vestbirk Søerne, ca. 65 ha. Kirken ligger ca. 13 km SV. for Skanderborg og ligesaa langt NNV. for Horsens. De højtliggende, stærkt bølgeformede, mod S. noget skraanende Jorder (højeste Punkt 130 m) er overvejende muldlerede med Lerunderlag, midt i Sognet sandede, flere Steder stenede. En Del Skov (Stubsk., Lillerup Krat, Skovene om Julianelyst, m. fl.). Mod NV. ved Gudena store Eng- og Mosestrækninger (Traneholm Mose, Fyle Mose); mod S. Sattrup Mose og den tilgroede Ilsø (15 ha, hvoraf 9 regnes til

Sognet). Gennem Sognet gaar Landevejen fra Horsens til Vorvadsbro og Horsens-Bryrup Banen; Sognets sydøstl. Spids berøres af Landevejen fra Horsens til Skanderborg.

Befolkning i 1921: 1905 (1801: 660, 1850: 1246, 1901: 1702), boende i 389 Gaarde og Huse. Det samlede Hartkorn (1905): 358 Td.; 85 Gaarde med 315 Huse med 43 Td. Hartk., samt 13 jordløse Huse. Ejds. (1924): 6147, deraf Jordv.: 2749. Areal: 3265 ha, hvoraf (1919) besaaet med Hveed 29 ha, Rug 202, Byg 239, Havre 559, Blands. til Modenhed 156, Kartofler 99, Foderroer 429; Brak udgjorde 100 ha Grønfoder og Græsning 889, Haver o. l. 41, Tørvemoser 31, Skov 296, Heder og Lyngbakker 11, Klitarealer og Stenmarker 3, Vandar. 13. Kreaturhold (1924): 475 Heste, 2653 Stk. Hornkv. (deraf 1440 Køer), 37 Geder, 103 Faar, 2525 Svin.

CHRISTENSEN, VAGN, Gaardejer,

»Aasesminde«, Østbirk,

er født i Aale 6. 3. 1926. Forældre: Poul Christensen og Hustru Kirstine, f. Andersen. Vagn Christensen er gift med Dagny, f. Porup i Sdr. Vissing 21. 8. 1930. Forældre: Jens Porup og Hustru Amalie, f. Sørensen. I Ægteskabet er 2 Børn: Kirsten 31. 5. 1952 og Eva 14. 1. 1956. Vagn Christensen købte i 1950 Gaarden Matr. Nr. 6a m. fl. af Johan Nielsen. Tidligere har Kaj Lyngby ejet den i ca. 20 Aar. Arealet er 76 Tdr. Ld. og normal Besætning 11 Køer plus Opdræt, Traktor, 12 Søer og 80 Svin. Ejds. 115.000 Kr. Bygningerne er opført 1905—08 paa nær Svinehuset, som Christensen har bygget i 1952.

HANSEN, HANS CHR., Gaardejer,

»Purup Vestergaard«, Østbirk,

er født i København 11. 4. 1908. Forældre: Jensigne Hansen. Hans Chr. Hansen er gift med Ingrid, f. Andreeen i Skjold 16. 4. 1923. Forældre: Thomas Andersen og Hustru Agnes, f. Pedersen. I Ægteskabet er 4 Børn: Bente 8. 1. 1948, Svend 29. 8. 1950, Asger 13. 9. 1953 og Inger 27. 9. 1957. Hans Chr. Hansen købte i 1946 Gaarden Matr. Nr. 6a af Arne Andersen, der havde ejet den i 8 Aar. Tidligere har Søren P. Olsen ejet den i mange Aar. Arealet er 15,7 ha og normal Besætning

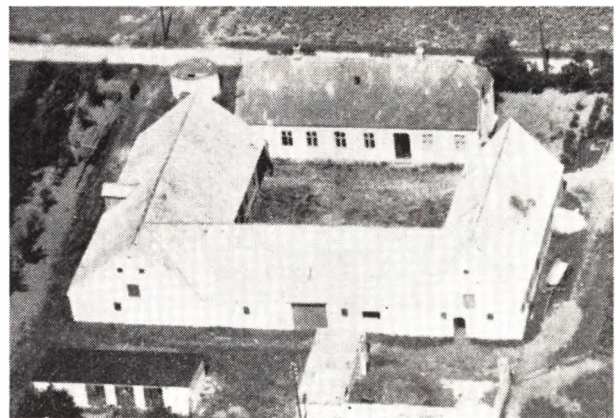

13 Køer plus Opdræt, 2 Heste, 1 Føl, 3 Søer og 20 Svin. Ejds. 52.000 Kr. Bygningerne er opført efter Brand. Siden Overtagelsen er der lagt fast Tag paa overalt.

JENSEN, JOHANNES, Gaardejer,

»Højbakken«, Vestbirk,

er født i Gødvad 26. 2. 1914. Forældre: Niels Chr. Jensen og Hustru Marie, f. Andersen. Bedsteforældre: FF

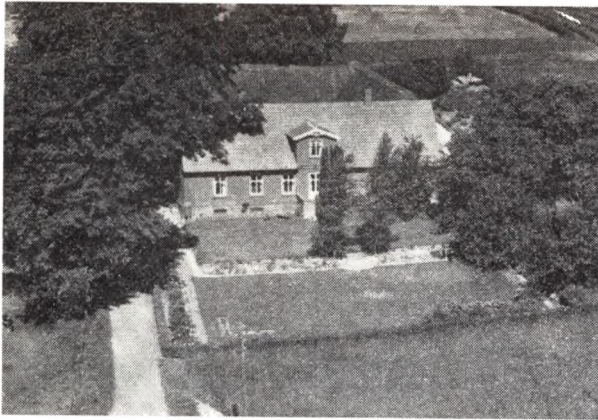

Peder Jensen, Borup Grauballe, FM Inge, f. Thygesen. MF Anders Andersen, Svostrup, MM Johanne, f. Larsen. Johannes Jensen er gift med Ellen Marie, f. Sørensen i Dauding 15. 12. 1919. Forældre: Hans Sørensen og Hustru Kirstine, f. Pedersen. I Ægteskabet er 1 Barn: Jens Anker 29. 9. 1939. Johannes Jensen købte i 1939 Gaarden Matr. Nr. 5m og 5c m. fl. af Niels Thygesens Arvinger. Tidligere har Morten Høj ejet den i lang Tid. Arealet er 16 Tdr. Ld., hvoraf Jensen har tilkøbt de 5½ Td. Ld. Normal Besætning er 8 Køer plus Opdræt, Traktor, 4 Søer og 10 Svin. Ejds. 32.000 Kr. Stuehuset er ca. 70 Aar gammelt, mens Udbygningerne er meget ældre, men gennem Tiden blevet omforandrede. Jensen har i 1944 ombygget Kostalden.

JENSEN, MARIUS, Husmand,
Vestbirk,

er født i Vestbirk 18. 12. 1893. Forældre: Niels Jensen og Hustru Marie. Marius Jensen er gift med Martha f. Nielsen i Voerladegaard 5. 11. 1891. Forældre: Mikkel Nielsen og Hustru Gertrud, f. Eriksen. I Ægteskabet er 6 Børn: Marie, Niels, Gerda, Valborg, Elna og Anna. Marius Jensen købte i 1946 Ejendommen Matr. Nr. 10 l af Mette Nielsen, der byggede den ca. 1928 paa Jord udstykket fra »Marienlund«, Matr. Nr. 10b. Arealet er 10 Tdr. Ld., hvoraf Jensen har tilkøbt de 5 Tdr. Ld. Normal Besætning er 2 Køer plus Opdræt, 1 Hest og Fjerkræ. Ejds. 17.000 Kr. Bygningerne er opført ca. 1929. Tidligere har Jensen ejet en anden Gaard i Sognet i ca. 40 Aar.

KRISTENSEN, THEODOR, Gaardejer,
»Purupgaard«, Østbirk,

er født i Voerladegaard 18. 7. 1920. Forældre: Chr. Kristensen og Hustru Louise, f. Rasmussen. Theodor Kristensen er gift med Thora Marie, f. Nikolaisen i Østbirk 9. 3. 1923. Forældre: Nikolai Nikolaisen og Hustru Johanne, f. Frandsen. I Ægteskabet er 2 Børn: Svend Oluf 15. 6. 1949 og Gunnar 7. 10. 1953.

KNUDSEN, JENS P., Gaardejer,
»Kongsballegaard, Vestbirk,

er født i Vestbirk-Østbirk 21. 2. 1885. Forældre: Rasmus Knudsen og Hustru Marie, f. Jensen. Jens P. Knudsen er gift med Marie, f. Nielsen i Søllinge paa Fyn 21. 2. 1900. Forældre: Niels P. Nielsen og Hustru Else, f. Eriksen. I Ægteskabet er 4 Børn: Knud Rasmus 31. 3. 1923, Else Marie 4. 10. 1924, Johanne Kirstine

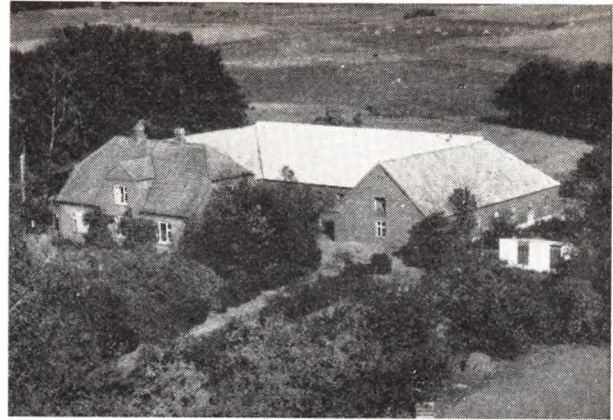

19. 3. 1926 og Niels Erik 19. 3. 1929. Jens P. Knudsen købte i 1922 Gaarden Matr. Nr. 11d m. fl. af sin Far, der havde bygget den. Arealet er 22 ha og normal Besætning 13 Køer plus Opdræt, Traktor, 4 Søer og 20 Svin. Ejds. 53.000 Kr. Udbygningerne er opført 1918 og Stuehuset 1922, mens Maskinhus og Hønsehus er tilbyggede senere. Siden 1942 har Knudsen været Sparekassedirektør samt Tilsynsførende for Friskolen.

MADSEN, HANS ANTON, Husmand,
Vestbirk,

er født her paa Ejendommen 10. 4. 1879. Forældre: Hans Madsen og Hustru Kirsten, f. Jensen. Hans Anton Madsen overtog i 1924 Ejendommen Matr. Nr. 2a efter sine Forældre, der købte den i 1870. Arealet er 5 Tdr. Ld. og normal Besætning 3 Køer plus Opdræt og 50 Høns. Ejds. 21.500 Kr. Bygningerne er opført 1874, men siden moderniserede. Der har i 50 Aar været drevet Købmandsforretning her paa Ejendommen.

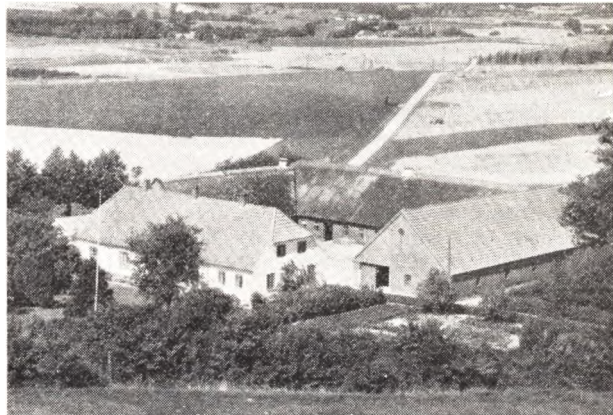

MIKKELSEN, ANTON, Gaardejer,
»Tranegaard«, Vestbirk,

er født i Vestbirk 29. 12. 1914. Forældre: Erik Krogh S. Mikkelsen og Hustru Ester, f. Hauge. Anton Mikkelsen er gift med Anna, f. Nielsen i Bollerup, Holmsland, 4. 9. 1914. Forældre: Niels Chr. Nielsen og Hustru Katrine, f. Pedersen. Anton Mikkelsen købte 1. 4. 1947 Gaarden Matr. Nr. 8a m. fl. af Anna Skovbølling, der ejede den fra 1923—47. Tidligere har Niels Skibsted



**Mindested over allierede flyvere.
Indsendt af herr Anton Mikkelsen, Vestbirk.**

ejet den i 1½ Aar og senere af Hans P. Tranegaard og dennes Søn. Arealet er i Dag 16,6 ha, men var før større, da der i 1947 er frasolgt 26 Tdr. Ld. Normal Besætning er 16 Køer plus Opdræt, 2 Heste og 13 Søer. Ejdsdk. 72.000 Kr. Gaarden blev i 1840 flyttet fra Vestbirk og hertil, men siden er Bygningerne helt omforandrede, V. Huset i 1895, Kostald og Lade 1908. Siden 1954 har Mikkelsen været Medlem af Sogneraadet. Paa Marken findes en Mindesten over 7 allierede Flyvere, som styrtede ned 21. 4. 1943, beskydt af tyske Jagere. Mindestenen er rejst af Sognets Beboere.

**NIELSEN, KARL ALBERT, Gaardejer,
»Vestbirkgaard«, Vestbirk,**

er født i Tønning 12. 8. 1906. Forældre: Niels E. Nielsen og Hustru Marie, f. Nissen. Karl A. Nielsen var gift med Katrine, f. Søgaard i Træden 21. 6. 1907 og død 3. 3. 1953. Forældre: Karl Søgaard og Hustru Gine, f. Nielsen. I Ægteskabet er 1 Barn: Dagny 14. 5. 1932. Karl A. Nielsen købte i 1943 Gaarden Matr. Nr. 10a af Valdemar Henriksen, som var født her. Arealet er 15 Tdr. Ld. og normal Besætning 7 Køer plus Opdræt, 1 Hest, 3 Søer og 10 Smaaigrise. Ejdsdk. 35.000 Kr. Stuehuset er opført ca. 1895, mens Udbygningerne er ældre. Tidligere har Nielsen i 11 Aar ejet en Ejendom i Yding.

**NIKOLAISEN, TAGE, Gaardejer,
»Kærsgaard«, Vestbirk,**

er født i Purupgaard, Østbirk, 15. 8. 1916. Forældre: Nikolai Nikolaisen og Hustru Johanne Marie, f. Frandsen. Tage Nikolaisen er gift med Stine, f. Christensen i Kalsmosegaard, Voerladegaard, 6. 4. 1918. Forældre: Chr. Christensen og Hustru Louise, f. Rasmussen. Tage Nikolaisen købte i 1946 Gaarden Matr. Nr. 3h m. fl. af sin Morbror Freilev Frandsen, der havde købt den ca. 1918. Gaarden har siden ca. 1772 været i Slægtens Eje. Arealet er 25 Tdr. Ld., hvoraf Nikolaisen har tilkøbt de 3 Tdr. Ld. Normal Besætning er 12 Køer plus Opdræt, Traktor, 5 Søer og der fedes ca. 50 Svin aarlig. Ejdsdk. 46.000 Kr. Stuehuset er opført 1880 og Udbygningerne ca. samtidig, men alle er siden blevet omforandrede og tilbyggede, sidst i 1953, hvilket Aar der ogsaa er bygget nyt Hønsehus.

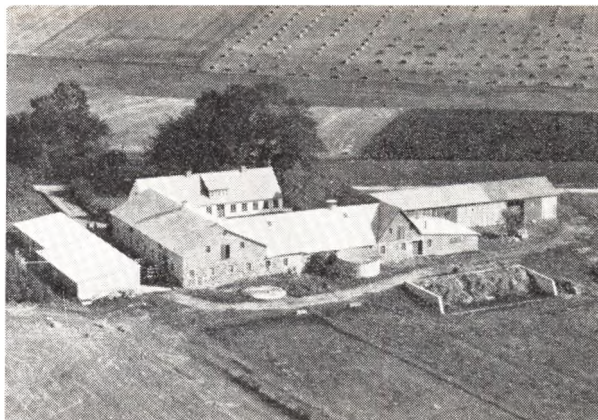

**NIKOLAISEN, OHR., Gaardejer,
»Purupgaard«, Østbirk,**

er født her paa Gaarden 11. 7. 1918. Forældre: Nikolaj Nikolaisen og Hustru Johanne, f. Frandsen. Chr. Nikolaisen købte i 1948 Gaarden sammen med sin Svoger Th. Christensen af Nikolaisens Far, der havde ejet den ca. 35 Aar. Svogeren har tilkøbt 22 Tdr. Ld., saa Arealet i Dag er 97 Tdr. Ld. Normal Besætning er 30 Køer plus Opdræt, 2 Heste, Traktor og 100 Svin. Ejdsdk. 109.000 Kr. Vesterhuset er opført 1909, Østerhuset 1911—12, men siden tilbygget, og Stuehuset 1904.

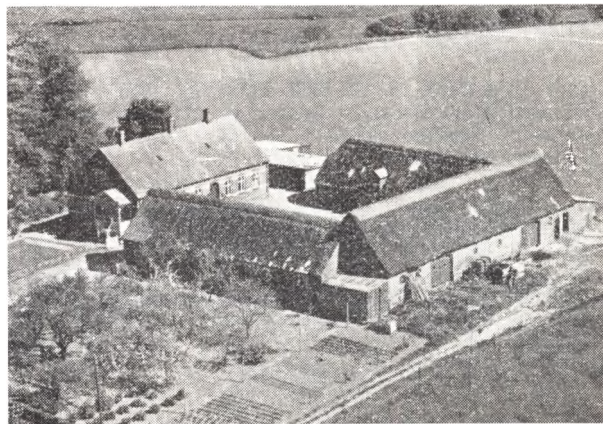

**PEDERSEN, KRISTIAN NØRGAARD,
Gaardejer, »Kallerup Overgaard«, Lundum,**

er født i Underup 5. 11. 1904. Forældre: Marius Jørgensen Pedersen og Hustru Ane, f. Nørgaard Christensen. Kr. N. Pedersen er gift med Ingeborg, f. Jepsen i Tønning 9. 5. 1911. Forældre: Laurits Jepsen og Hustru Krisitane, f. Andersen. I Ægteskabet er 4 Børn: Andreas 16. 6. 1934, Anna 12. 8. 1935, Chr. 11. 5. 1936 og Søren 28. 12. 1949. Kr. N. Pedersen købte i 1948 Gaarden Matr. Nr. 17 m. fl. af sin Svigerfar, der købte den i 1913 af Sejer Vidriksen. Arealet er 22½ Td. Ld. og normal Besætning 17 Køer plus Opdræt, 3 Heste, 2 Søer og 20 Svin. Ejdsdk. 77.000 Kr. Stuehuset er opført 1909, Laden ca. 1896, Kostalden 1898, mens Hestestald og Svinehus er ombyggede af Sejer Vitdriksen. Tidligere har Gaarden været Smedie til »Julianelyst«.

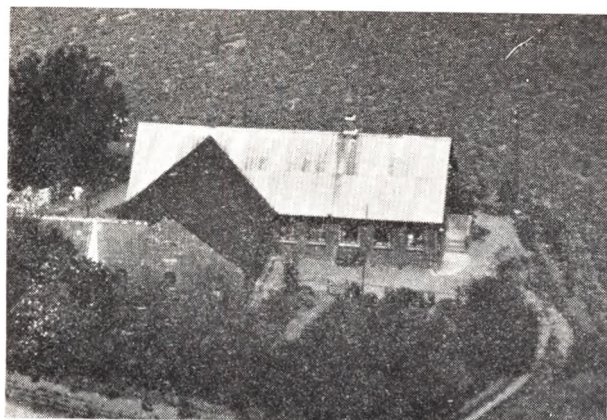

SØRENSEN, SØRØN, Husmand,
Purup, Østbirk,

er født i Voerladegaard 6. 3. 1896. Forældre: Søren Sørensens og Hustru Mette. Søren Sørensens er gift med Jenny, f. Isaksen i Voerladegaard 31. 8. 1897. Forældre: Jens P. Isaksen og Hustru Sofie. I Ægteskabet er 3 Børn: Mette 2. 5. 1924, Helga 14. 12. 1925 og Inger 8. 3. 1932. Søren Sørensens købte i 1942 Ejendommen Matr. Nr. 1 og 3d af Jens T. Jørgensen, der havde ejet den ca. 16 Aar. Arealet er 12 Tdr. Ld., hvoraf Sørensens har tilkøbt de 7 Tdr. Ld. Normal Besætning er 6 Køer plus Opdræt, 1 Hest, 3 Søer, 7 Svin og Fjerkræ. Ejds. 21.000 Kr. Stuehuset er opført 1896—98, mens Udbygningerne er opført 1912, dog har Sørensens omforandret baade Stald og Lade. Tidligere har Sørensens i 16 Aar haft Forpagtningen af sin Kones Fødehjem i Voerladegaard.

THERKILDSEN, VIGGO, Gaardejer,
»Katrinelyst«, Purup, Østbirk,

er født i Bjerre 14. 6. 1906. Forældre: Chr. Therkildsen og Hustru Jensigne, f. Jensen. Viggo Therkildsen er gift med Nanna, f. Christensen i Lund 23. 11. 1904. Forældre: Jens Christensen og Hustru Karen, f. Pedersen. I Ægteskabet er 3 Børn: Jens 29. 12. 1929, Chr. 6. 4. 1932 og Gerda 16. 9. 1942. Viggo Therkildsen købte i 1927 Gaarden Matr. Nr. 4a m. fl. af Chr. Færch. Tidligere har Peder Jensen ejet den i 30 Aar. Arealet er 44 Tdr. Ld. og normal Besætning 15 Køer plus Opdræt, Traktor, 12 Søer, 40 Svin og 600 Høns. Ejds. 80.500 Kr. Stuehuset er opført ca. 1900, Kostald og Lade ca. 1900, mens Hestestalden er ca. 100 Aar gammel, men siden omforandret. Therkildsen har lagt fast Tag paa alle Bygninger paa nær Stuehuset samt bygget 2

Hønehuse og Maskinhus. Therkildsen er Medlem af Menighedsraadet, i Bestyrelsen for Landboforeningen foruden andre Tillidshverv.

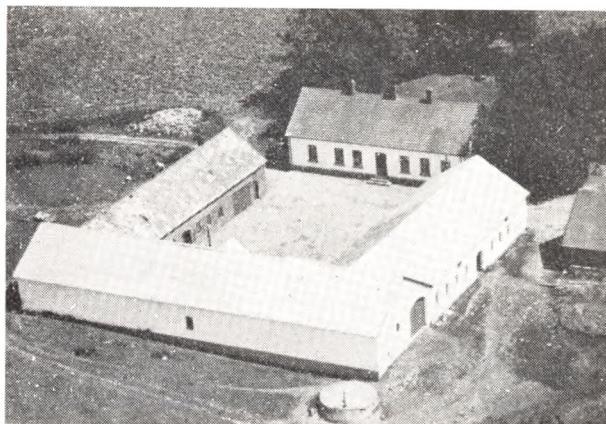

THOMSEN, EJNER, Gaardejer,
»Liselund«, Østbirk,

er født i Gaarslev 27. 5. 1904. Forældre: Thomas Thomsens og Hustru Trine, f. Rasmussen. Ejner Thomsens er gift med Karen, f. Sørensens i Gaarslev 7. 12. 1906. Forældre: Mads Sørensens og Hustru Mette, f. Ryholm. I Ægteskabet er 1 Barn: Harry 14. 1. 1926. Ejner Thomsens købte i 1946 Gaarden Matr. Nr. 3a af Margrethe Madsens, der havde ejet den i 22 Aar. Arealet er 66 Tdr. Ld. og normal Besætning 22 Køer plus Opdræt, Traktor og 70 Svin. Ejds. 108.000 Kr. Stuehuset er tilbygget 1932. Tidligere har Thomsens i 2 Aar ejet en Gaard i Svingballe og i 2 Aar en anden Gaard her i Sognet.

THOMSEN, HARRY, Gaardejer,
»Lille Liselund«, Østbirk,

er født i Børkop, Gaurslund, 14. 1. 1927. Forældre: Ejner Thomsens og Hustru Trine, f. Rasmussen. Harry Thomsens er gift med Inger Marie, f. Kjær i Getting-Nørager 13. 7. 1926. Forældre: Jens Sørensens Kjær og Hustru Hilda, f. Rasmussen. Harry Thomsens købte 15. 11. 1957 Ejendommen Matr. Nr. 3h m. fl. af Oluf Pedersen, der havde ejet den ca. 2 Aar. Tidligere ejede Herluf Pedersen den i 5 Aar, og hans Far havde haft den i 27 Aar. Arealet er 17 Tdr. Ld. og normal Besætning 6 Køer plus Opdræt, 1 Hest, men for Tiden findes der ingen Besætning, da der drives Maskinstation. Ejds. 28.000 Kr. Bygningerne er opført for mange Aar siden, men siden omforandrede.

YDING SOGN

(Østbirk-Yding Kommune),

Anneks til Østbirk, omgives af dette og Ovsted Sogn samt Tyrsting Hrd. (Vorladegaard S.). Kirken ligger ca. 11 km VSV for Skanderborg og ca. 16 km NNV for Horsens. De højtliggende, bølgefornige Jorder (højeste Punkt 167 m; Bavnehøj, 128 m) er muldlerede med Lerunderlag. En Del Skov (Yding Skov (1664 Yding-schouff), Sønderskov).

Befolkning i 1921: 499 (1801: 290, 1850: 474, 1901: 520), boende i 107 Gaarde og Huse. Det saml. Hartk. (1905): 155 Td.; 33 Gaarde med 143 og 55 Huse med 12 Tdr. Hartk., samt 4 jordløse Huse. Ejds. (1924): 1960, deraf Jordv. 990. Areal: 1474 ha, hvoraf (1919) besaaet med Hvede 9 ha, Rug 84, Byg 122, Havre 251, Blands. til Modenhed 89, Kartofler 26, Foderroer 164; Brak udgjorde 63 ha, Grønfoder og Græsning 392, Haver o. l.

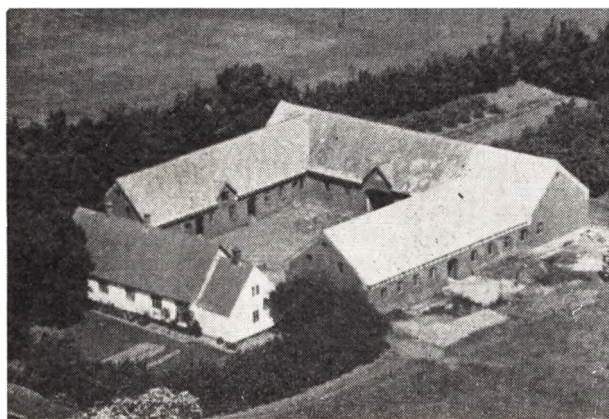

JAKOBSEN, HENNING, Gaardejer,
»Bechsminde«, Yding, Østbirk,

er født i Kjærup 12. 12. 1923. Forældre: Jakob Jacobsen og Hustru Kirsten Marie, f. Knudsen. Bedsteforældre: FF Niels Jørgen Jakobsen, FM Kirstine, f. Nielsen, MF Peder Knudsen, MM Ane. Henning Jakobsen er gift med Gudrun, f. Frederiksen i Enner 24. 12. 1921. Forældre: Fr. Frederiksen og Hustru Signe, f. Christensen. Bedsteforældre: FF Morten Frederiksen, FM Karen Elisabeth, MF Niels Chr. Christensen. I Ægteskabet er 2 Børn: Niels Jørgen 7. 12. 1950 og Karen Margrethe 17. 4. 1953. Henning Jakobsen købte i 1947

9, Skov 206, Heedr og Lyngbakker 18, Vandar. 3. Kreaturhold (1924): 193 Heste 1097 Stk. Hornkv. (deraf 567 Køer), 12 Geder, 52 Faar, 1105 Svin.

I Sognet Byerne: Yding (1335 Ydingh) med Kirke, Skole og 2 Kbmshdler.; Saaby (1349 Saaby) med Forskole, Andelsmejeri (opr. 1887, ombygg. 1913), ML. og Brugsforening. Kvæbenbjerg, Huse. Gaarde: Sønder-skovgaard: 11,4 Tdr. H., Ejds. 137, Jordv. 79; ca. 95 ha, deraf Ager 76, Eng 2 Skov 12 Mose 1; Vinthersminde Langkærgaard, Østengaard, Saabygaard, Ydinggaard.

Yding S. een Sognekommune med Hovedsognet, har s. Tingsted og hører under de s. Kredse som dette, samt 4. Udskrivningskr. 146. Lægd. Kirken tilhører Sognebeboerne.

Ejendommen Matr. Nr. 9a og 8d af Statens Jordlovsudvalg, som købte den af Sv. Hjorth, der havde købt den i 1939 af Søren Storm. Arealet er 32 Tdr. Ld. og normal Besætning 12 Køer plus Opdræt, 80 Grise, 175 Høns, 30 Ænder og Traktor. Stuehuset er opført ca. 1860, og Udlængerne ombyggede 1914. Jakobsen har i 1947, 1952 og 1953 lagt nyt Tag paa Udlængerne samt moderniseret indvendig. Ejds. 62.000 Kr.

JENSEN, SØREN PETER DAM, Gaardejer,
Ydingholt, Skanderborg,

er født i Voerladegaard 10. 11. 1912. Forældre: Niels Dam Jensen og Hustru Marie, f. Nielsen. Søren P. Dam Jensen er gift med Anna Marie, f. Sørensen i Ring-Føvling 4. 11. 1915. Forældre: Hans Peter Sørensen og Hustru Amanda, f. Hansen. I Ægteskabet er 3 Børn: Thorkild 16. 6. 1942, Erik 12. 8. 1944 og Birgit 22. 1. 1947. Søren P. Dam Jensen købte i 1940 Gaarden Matr. Nr. 8b og 10 i af Frands Frandsen med et Areal paa 17 Tdr. Ld. Normal Besætning er 7 Køer plus Opdræt, 40 Svin, 100 Høns og Traktor. Bygningerne er opført for ca. 100 Aar siden, dog har Peder Nielsen ca. 1928 tiibygget baade Lade og Stuehus, og Dam Jensen har i 1951 bygget nyt Kostald samt paalagt Bygningerne fast Tag 1953—54. Ejds. 33.500 Kr.

LAURSEN, ANDERS, Gaardejer,
»Bolettelund«, Yding, Østbirk,

er født i Gullev 25. 11. 1904. Forældre: Anton Laursen og Hustru Dorthea, f. Nielsen. Anders Laursen er gift

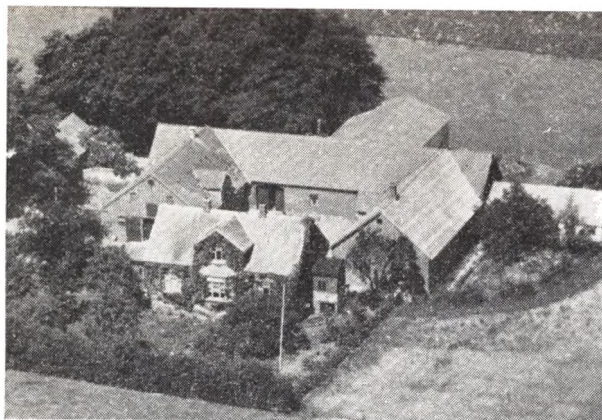

med Agnes, f. Jeppesen i Hjøllund 5. 7. 1903. Forældre: Karl Jeppesen og Hustru Marie, f. Nielsen. I Ægteskabet er 1 Barn: Dorthe Marie 14. 7. 1944. Anders Laursen købte 1. 12. 1947 Ejendommen Matr. Nr. 4b af Marie Jespersen, der havde ejet den i 38 Aar. Arealet er 25 Tdr. Ld. og normal Besætning 12 Køer plus Opdræt, 70 Grise, ca. 200 Høns og Traktor. Kostalden er opført 1929 og de øvrige Bygninger 1916. Laursen har moderniseret Bygningerne samt paalagt nyt Tag paa nogle af Bygningerne i 1951. Ejds. 58.000 Kr.

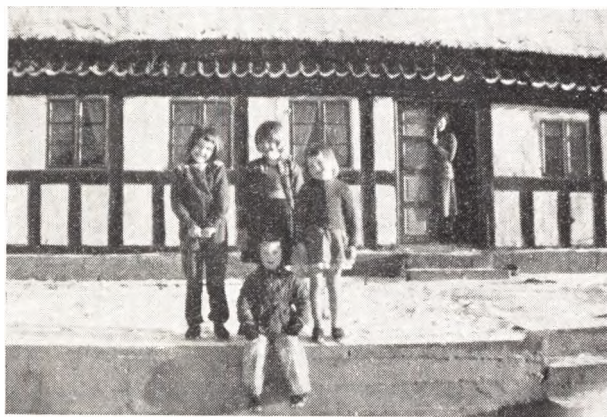

MADSEN, JØRGEN GERHARDT GREGERSEN,

Gaardejer, »Lerskovgaard«, Yding, Østbirk,

er født i Ø. Snede 13. 11. 1925. Forældre: Rasmus Gregersen Madsen og Hustru Ane, f. Thomsen. Bedsteforældre: FF Gregers Madsen, FM Ane Marie, MF Jørgen Thomsen, MM Rebekka. Jørgen Gregersen er gift med Anne Marie, f. Mortensen i Korning 10. 12. 1927. Forældre: Alfred Mortensen og Hustru Katrine, f. Christensen. Bedsteforældre: FF Chr. Mortensen, FM Kirstine, MF Mads Christensen, MM Ane Marie. I Ægteskabet er 5 Børn: Marianne 4. 9. 1950, Ruth 21. 2. 1952, Birker 10. 9. 1953, Tonny 13. 9. 1954 og Dinna 14. 1. 1956. Jørgen Gregersen købte i 1956 Ejendommen Matr. Nr. 12c og 13a af Hakon Arndal Jørgensen, der havde købt den i 1946 af Statens Jordlovsudvalg, som købte den af Hjort Sørensen. Arealet er 28 Tdr. Ld. og normal Besætning er 12 Køer plus Opdræt, 60 Grise, 150 Høns, 2 Heste og Traktor. Bygningerne er opført i Bindingsværk for ca. 200 Aar siden, men blev i 1871 restaurerede med Kampesten. Hjort Sørensen har for-

længet Laden i 1942. Arealet har før været paa 60 Tdr. Ld., men Statens Jordlovsudvalg har frasolgt 32 Tdr. Ld. til to Ejendomme i 1946. Ejds. 50.000 Kr.

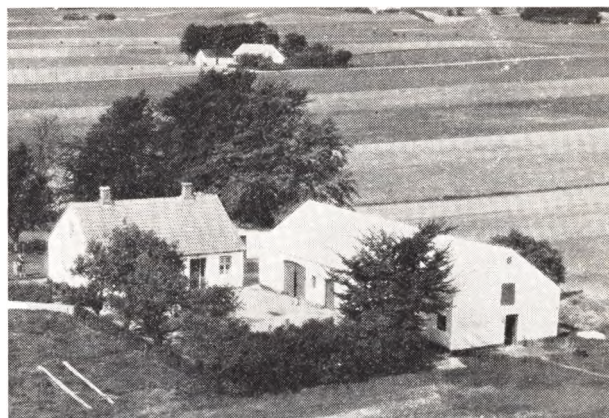

MIKKELSEN, RASMUS, PETER, Gaardejer,

Dørup, Skanderborg,

er født i Taaning 31. 8. 1927. Forældre: Carl Mikkelsen og Hustru Mariane, f. Hansen. Rasmus P. Mikkelsen er gift med Clara Agnethe, f. Rasmussen i Tiset 13. 4. 1927. Forældre: Carl Thorvald Rasmussen og Hustru Agnethe, f. Nielsen. I Ægteskabet er 2 Børn: Inger Margrethe 23. 3. 1950 og Knud Preben 18. 2. 1953. Rasmus P. Mikkelsen købte i 1952 Ejendommen Matr. Nr. 13h af Jens Andersen, hvis Far byggede den i 1913. Arealet er 8 Tdr. Ld. og normal Besætning 5 Køer plus Opdræt, 9 Søer samt Svin og Fjerkræ. Mikkelsen har i 1953-54 lagt nyt Tag paa alle Bygningerne samt i 1955 bygget nyt Hønseshus. Ejds. 18.800 Kr.

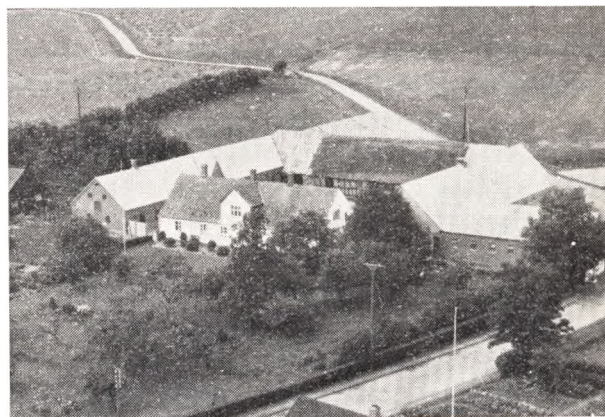

PEDERSEN, SVEND HJORT, Gaardejer,

»Damgaard«, Yding, Østbirk,

er født i Svostrup 23. 3. 1917. Forældre: Søren Hjorth Pedersen og Hustru Olga, f. Kristoffersen. Bedsteforældre: FF Chr. Pedersen, FM Karen, f. Hjorth, MF Peder Christoffersen. Svend Hjort Pedersen er gift med Inger Marie, f. Wulff her paa Gaarden 13. 3. 1916. Forældre: Laurs Wulff og Hustru Bodil Katrine, f. Jensen. Bedsteforældre: FF Wulff Laursen Wulff, FM Karen, MF Chr. Jensen, MM Inger Marie. I Ægteska-

bet er 3 Børn: Laurs Wulff 27. 1. 1943, Ruth Hjorth 30. 5. 1945 og Jens Hjort 6. 8. 1947. Svend Hjort Pedersen overtog i 1946 Ejendommen Matr. Nr. 8a m. fl. efter sin Svigermor, der havde ejet den siden 1915 og overtog den efter Wulff Laursen Wulff, som overtog den i 1891 efter sin Bror Jens Wulff. Gaarden har gennem 6 Generationer været i Slægtens Eje. Arealet er 80 Tdr. Ld. plus 10 Td. Ld. Skov, og normal Besætning er 28 Køer plus Opdræt, 120 Grise, 2 Traktorer samt Høns og Ænder. Stuehuset er opført 1870, Svinehuset 1917, Kostalden 1954, Laden 1936, Maskinhuset 1919 og endnu et Svinehus i 1930. I 1952—54 er der lagt nyt Tag paa tre Længer. Ejdsdk. 140.000 Kr.

SØRENSEN, MARTIN MØLLER, Gaardejer,
Ydingholt, Skanderborg,
er født i Sdr. Vissing 30. 12. 1894. Forældre: Jens M. Sørensen og Hustru Pederikke, f. Pedersen. Martin M. Sørensen er gift med Karen, f. Skov Mortensen i Tønning 7. 10. 1900. Forældre: Søren S. Mortensen og Hustru Signe Henriette, f. Jensen. I Ægteskabet er 3 Børn: Jens 23. 2. 1926, Søren 31. 10. 1928 og Hans 5. 4. 1939. Martin M. Sørensen købte i 1924 Ejendommen Matr. Nr. 28a m. fl. af Marius Christensen med et Areal paa 18 Tdr. Ld., hvortil siden er tilkøbt 8 Tdr. Ld., saa Arealet i Dag er 26 Tdr. Ld. Normal Besætning er 10 Køer plus Opdræt, 50 Svin, 2 Heste, 150 Høns. Bygningerne er opført 1916, men ombyggede og udvidede i 1953. Ejdsdk. 50.000 Kr.

RASMUSSEN, BENT JUUL, Gaardejer,
»Vestergaard«, Yding, Østbirk,
er født i Ring 1. 1. 1927. Forældre: Jørgen Rasmussen, Vestbirk, og Hustru Annika, f. Juul. Bedsteforældre:

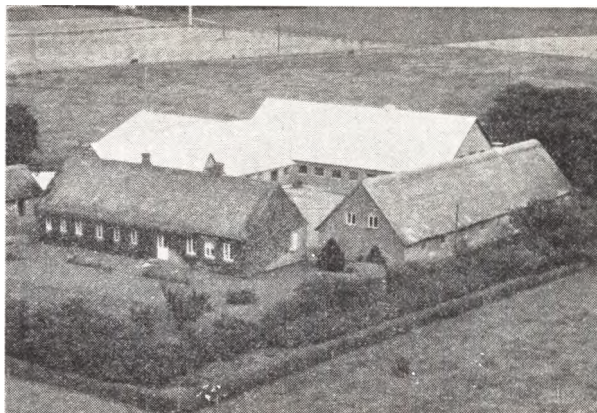

FF Rasmus Rasmussen. Bent J. Rasmussen er gift med Inger, f. Laursen her paa Gaarden 30. 8. 1929. Forældre: Jakob Laursen og Hustru Caroline, f. Jørgensen. Bedsteforældre: FF Rasmus Laursen, FM Anna Elisabeth, MF Chr. Leth Jørgensen, MM Augusta, f. Poulsen. I Ægteskabet er 2 Børn: Erik 11. 4. 1950 og Hanna 24. 7. 1955. Bent J. Rasmussen overtog 10. 8. 1955 Gaarden efter sin Svigerfar, der havde ejet den siden 15. 4. 1918 og da købt den af Claus Vestergaard, der havde ejet den siden 1887, da han overtog den efter sin Svigerfar Jens Peter Aser. Arealet er 80 Tdr. Ld. og normal Besætning 25 Køer plus Opdræt, 200 Grise, 50 Høns, 2 Heste og Traktor. Gaarden blev i 1874 flyttet fra Yding By. Kostalden er opført 1954, Svinehuset ombygget 1955 og Laden opført 1907 af Claus Vestergaard. Ejdsdk. 133.000 Kr. og Matr. Nr. 11a.

TYRSTING SOGN

(Kloborg-Tyrsting Kommune),

Anneks til Kloborg i Vrads Hrd., omgives af dette (Kloborg og Aale S.), hvorfra det delvis skilles ved Matrup Mølleaa, Græstrup, Ring og Føvling S., fra hvilket sidste det paa en lille Strækning skilles ved Matrup Mølleaa. En mindre Del af Sognet (17½ Td. H.) ligger i Vrads Hrd. Kirken ligger ca. 21 km VNV. for Horsens og ca. 26 km S. for Silkeborg. De højtliggende, bølgeformede Jorder (højeste Punkt 124 m; Brokbyeng, 98 m), med Affald mod S., er sandblandede, mere eller mindre muldede, med Sand og Ler til Underlag. En Del Skov (Matrup Sk., Gaasehoved Sk., Bærsnap, Egelund, Gedelund); endvidere en Del af Matrup Plantage, aml. 1896, 103 ha, deraf tilpl. 73 (Resten i Føvling og Kloborg Sogne). Gennem Sognets sydl. Del løber Matrup Mølleaa.

Befolkning i 1921: 349 (1801: 190, 1850: 276, 1901: 282), boende i 73 Gaarde og Huse. Det saml. Hartk. (1905): 127 Td.; 13 Gaarde med 120 og 21 Huse med 7 Tdr. Hartk., samt 14 jordløse Huse. Ejds. (1924): 2813, deraf Jordv.: 1124. Areal: 1362 ha, hvoraf (1919) besaaet med Hved 7 ha, Rug 99, Byg 39, Havre 256, Blands. til Modenhed 100, Kartofler 36, Foderroer 105; Brak udgjorde 71 ha, Grønfoeder og Græsning 329, Haver o. l. 17, Tørvemoser 3, Skov 236, Hedr og Lyngbakker 18, Vandar. 10. Kreaturhold (1924): 145 Heste, 616 Stk. Hornkv. (deraf 332 Køer), 11 Geder, 52 Faar, 641 Svin.

I Sognet Byen Tyrsting (Beg. af 15 Aarh. Tørstingh sokn) med Kirke, Skole og Forsamlingshus (opf. 1909). Til Godset Matrup hører Hovedgaarden Matrup (1429 Matrup: 31,7 Td. H., Ejds. 525, deraf Skoven 300, Jordv. 201, deraf Skoven 81; ca. 448 ha, deraf Ager 154, Eng 7, Skov 270, Forpøttergaardene Tyrstinggaard: 42,2 Td. H., Ejds. 260, Jordv. 220; ca. 278 ha, deraf Ager 263, Eng 8, og Stimølle (1688 Stiis Mølle): 19,8 Td. H., Ejds. 120, Jordv. 85; c. 156 ha, deraf Ager 145, Eng 3, Matrup Vandmølle (1688 Matrup Mølle) med Savværk, samt Vaabensholm i Føvling Sogn. Ved Matrup Brugsforen. og Kbmshdl., ved Tyrstinggaard

et Andelsmøje (Tyrsting AM., opr. 1906). Rolighed, Huse. Andre Gaarde: Heffholm (1664 Heffholm), Højgaard.

Tyrsting S., en Sognekommune med Hovedsognet Kloborg i Vrads Hrd., har s. Tingsted som dette; det hører under Gl.-Skanderborg Amts 3. Forligskr., men i øvrigt under de s. Kredse som Kloborg S., samt 4. Udskrivningskreds' 185. Lægd. Kirken er selvejende.

Kirken, der er opført 1766-67 af Tyge Jesper de Thygeson i Stedet for den da nedbrudte romanske Granitkvadrekirke, bestaar af Kor og Skib samt Taarn mod V. Forneden i Murværket findes Sokkelsten og Kvadre fra den gamle Kirke. Altertavlen bestaar af et i 1551 udført Baasrelief i Alabast (Dommedag) i en ret pompøs Ramme med Rokokoornamenter, fra 18. Aarh. Disk fra 1706 med Tyge Jespersens og Anne Mikkelssdatters Navne. Vaseformet Marmordøbefont med Billeder af Evangelisterne, Prædikestol, med Rokokoornamentik, samt Orgelpulpitur med malet Vers (1767) er fra Ombygningen. Paa nogle af Stolestadernes Endestykker Aars. 1635. Et Klokke med Minuskelindskr., fra 15. Aarh., blev omstøbt 1909.

Matrup. 1418 nævnes Tord Mikkelsen af M., men omtr. ved samme Tid skal den have tilhørt Hr. Christiern Skram (nævnt sidste Gang 1411), hvis Sønner Hr. Peder S. til Voldbjerg og Niels S. henholdsvis 1429 og 1444 nævnes til M. Sidstnævnte, der levede endnu 1482, fik 1453 pa skifte med sin Broder efter Moderen udlagt M. som, hans Datter Kirsten S. bragte til sin Mand Erik Styggesen Rosenkrantz (død 1535), som 1487 af Fru Elsebe Hartvigsdatter, Godske Barsebeks Enke, fik Afkald paa hendes Part i M. Gd. og Gods. Hans Datter Karen (død 1549) bragte den til sin Mand, Righofm. Hr. Eiler Harderberg (død 1565), hvis Søn Rigsraad Erik H. til M. døde uden Sønner 1604, og M. tilfaldt sa hans Datter Kirsten H. (død 1639), g. m. Rigsrd. Axel Brahe til Elved (død 1616); deres Søn Tyge Brahe (død 1640) ejede 1638 M. (54 Td. H.), som med hans

Datter Anna B. kom til hendes Mand Oluf Daa til Børreby, der 1646 ved Mageskifte overlod den til sin Søstersøn Corfitz Ulfeld til Bavelse (død 1690), der blev forarmet i den svenske Krig og 1660 maatte pantsætte Gaarden til Justitsrd. Peder Pedersen Lerche (død 1683), der 1679 lod sig indføre i Gaarden. Denne Indførsel tilfaldt hans Søn Vincents L. til Rygd., men blev 1684 transporteret til Henr. Nielsen Holst af København, der ogsaa 1680 havde erhvervet et Pantebrev paa M. af 1675 fra Corfitz Ulfeld til Dr. Math. Brøberg og 1685 lod sig indføre i Gaarden. (Endnu 1707 ejede dog C. Ulfelds Døtre Anna Magr. og Margr. U. 8 Td. H. af M.). Henr. Holst tilskødede 1686 Tyge Jespensen til Skerring Munkgaard (død 1706) og Tøger Pedersen Nørkier paa Vosnæsgd. (død 1729) M. (54) og en Gaard (12 Td. H.) for 2783 Rd. Førstnævnte udkøbte 1690 P. Nørkier af M., som derefter tilhørte hans Enke Anne Mikkelsdatter (død 1721, en kort Tid g. m. Dan. Fischer til Silkeborg), efter hver M. blev solgt 1722 paa Aukt. med Tiender og Gods (43, 71 og 341 Td. H.) for 25.550 Rd. til hendes Stif søn Chr. Fischer til Allinggd. Han skødede 1724 M. (Hartk. som før) for 28.000 Rd. til Kancellird. Niels Thygesen (død 1752), efter hvis Enke Helle Ammitzbølls Død 1755 M. (43), og Amtsforvalter Emanuel Thygesen, der under 3. 11. 1759 af M., Mindstrup og Skovgd. (denne første købt og indlemmet 1762) oprettede et Stamhus, bestaaende af Hovedgaardstakst Jordsk. 63, Sk.- og Mlsk. 18, Tiender 176 og Gods Jordsk. 567 samt Sk.- og Mlsk. 4 Td. H. Da han døde barnløs 1764, gik Stamhuset over til hans Brodersøn Justitsrd. Tyge Jesper de Thygeson (adlet 1776). Han udskilte ifl. kgl. Bevill. af 19. 1. 1798 Mindstrup og Skovgd. (ialt 38, 9 $\frac{1}{2}$ og 166 Td. H.) fra Stamhuset, mod at dette forøgedes med Vaabensholm og Nedenskov-Vilholt (ialt 34 $\frac{1}{2}$, 9 og 187 Td. H.), og 1821 forøgede han Stamhuset med en Del Tiender (106) og Gods (339 Td. H.). Efter hans Død 1822 tilfaldt Stamhuset hans Søn Stiftamtmd. N. Em. de Thygeson til Bygholm (død 1860), men da det (dengang omfattende bl. a. 5000 Tdr. Ld. Skov) havde paadraget sig stor Gæld, blev det nedlagt 1828 og Godset solgt ved Tvangsauktion, hvorved en Del Tiender (105 $\frac{1}{2}$) og Strøgods (308 Td. H.) købtes for 42.600 Rbd. Sølvs af Konsul Rasm. Secher i Horsens, medens den sidste Besidders Søn, senere Kmhr., Landstingsmand Thyge G. C. F. de Thygeson (død 1905) købte M. (43), Vaabensholm (15), Tiender (112) og Bøndergods (419 Td. H.) for 46.100 Rbd. Sølvs.

ARP, KAJ STEEN, Gaardejer,

»Vellingbjerg«, Tyrsting, Brædstrup, er født her paa Gaarden 20. 10. 1927. Forældre: Hans Arp og Hustru Anna, f. Steen. Kaj Steen Arp er gift med Karen Ester, f. Jensen i Nim-Underup 6—11 1928. Forældre: Thorvald Jensen og Hustru Agnes. Kaj S. Arp overtog i 1951 Gaarden Matr. Nr. 7a m. fl. efter sin Far, der havde ejet den siden 1918. Gaarden har gennem 4 Generationer været i Slægtens Eje. Arealet er 42 Tdr. Ld. og normal Besætning 7 Køer plus Opdræt, Traktor, 4 Søer og ca. 30 Svin. Ejds. 80.000 Kr. Stuehuset er ombygget 1913, mens de øvrige Bygninger er ældre, men gennem Tiden blevet omforandrede og tilbyggede. Arps Far har i 23 Aar været Sognefoged.

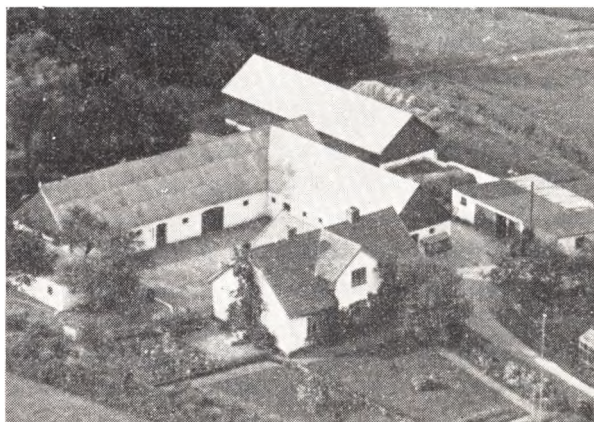

FREDERIKSEN, ANTON, Gaardejer,

»Stenlykke«, Tyrsting, Brædstrup, er født her paa Gaarden 15. 3. 1897. Forældre: Søren Frederiksen og Hustru Marie, f. Jensen. Anton Frederiksen er gift med Marie, f. Eriksen i Gludsted 25. 10. 1900. Forældre: Theodor Eriksen og Hustru Louise, f. Pedersen. I Ægteskabet er 3 Børn: Theodor 14. 11. 1926, Knud 28. 6. 1930 og Anna Elise 27. 11. 1935. Anton Frederiksen overtog i 1925 Gaarden Matr. Nr. 3c m. fl. efter sin Far, der købte den i 1893 af Niels Jørgensen. Arealet er 13 ha og normal Besætning 8 Køer plus Opdræt, 2 Heste, 4 Søer og 20 Svin. Ejds. 40.000 Kr. Stuehuset er opført 1908, Kostalden 1910, Hestestald og Lade 1912, mens Høsehuse og Lade er nyere. Frederiksen har i 22 Aar været Medlem af Sogneraadet.

JØRGENSEN, FRIMODT, Gaardejer,

»Tyrsting Overgaard«, Brædstrup, er født i Ejstrup 15. 1. 1908. Forældre: Jens Chr. Jørgensen og Hustru Elsa, f. Sørensen. Frimodt Jørgensen er gift med Meta Marie, f. Nielsen i Ring 22. 4. 1911. Forældre: Erik Nielsen og Hustru Inger Marie, f. Nielsen. Frimodt Jørgensen købte i 1946 Gaarden Matr. Nr. 3c af Enkefru Lorentze Sørensen, hvis Mand købte den ca. 1928. Arealet er 24 Tdr. Ld. og normal Besætning 9 Køer plus Opdræt, Traktor, 6 Søer. Ejds. 48.000 Kr. Udbygningerne er ca. 100 Aar gamle, men siden moderniserede, mens Stuehuset er yngre. Jørgensen har i 1947 bygget ny Lade. Tidligere har Jørgensen i 10 Aar boet paa Ring Vestermark.

JENSEN, MARTIN FRITS, Husmand,

»Rolighedgaard«, Tyrsting, Brædstrup, er født i Sognet 17. 4. 1924. Forældre: Jens Peter Jensen og Hustru Anne Marie, f. Madsen. Martin F. Jen-



sen overtog i 1953 Ejendommen Matr. Nr. 1f efter sin Far, der havde ejet den siden 1923. Ejendommen er oprettet 1912 af Bjerbogaard. Arealet er 18½ Td. Ld. og normal Besætning 1 Ko, 5 Kvier, 2 Kalve, 12 Svin og 1 Hest. Ejdisk. 39.000 Kr.



JENSEN, NIELS PETER, Gaardejer,
»Marielyst«, Tyrsting, Brædstrup,

er født i Vinding 11. 6. 1930. Forældre: Aage Jensen og Hustru Anna, f. Mortensen. Niels Peter Jensen er gift med Bodil, f. Frandsen i Malling 29. 3. 1934. Forældre: Frands Frandsen og Hustru Anna, f. Enggaard. I Ægteskabet er 1 Barn: Hanne 8. 3. 1958. Niels Peter Jensen købte 1. 4. 1957 Garaden Matr. Nr. 4a af Jørgen Hansen, der købte den ca. 1942 af Søren Madsen, som købte den i 1930. Arealet er i Dag 30 Tdr. Ld., men var før større, da der i 1957 blev frasolgt 30 Tdr. Ld. Normal Besætning er 6 Køer plus Opdræt, Traktor, 4 Søer og ca. 35 Svin. Ejdisk. 70.000 Kr. Stuehuset er opført ca. 1908, Kostalden 1940, Laden 1954 og Høsehøuset 1958.

KAASING, GUNNAR, Gaardejer,
»Nørholm«, Tyrsting, Brædstrup,

er født i Hald ved Randers 17. 9. 1930. Forældre: Hans Kaasing og Hustru Sinna. Gunnar Kaasing er gift med Anne, f. Andersen i Durup, Salling, 5. 8. 1935. Forældre: J. P. Andersen og Hustru Kirstine, f. Vestergaard. Gunnar Kaasing købte 16. 5. 1954 Gaarden Matr. Nr. 5a

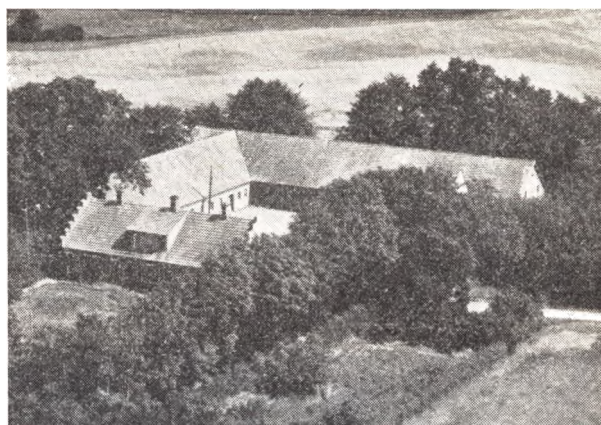

m. fl. af Sofus Christensen. Tidligere ejede Hotelejer Johs. Christensen den. Arealet er 50 Tdr. Ld. og normal Besætning 26 Køer plus Opdræt, Traktor, 6 Søer og 50 Svin. Ejdisk. 93.000 Kr. Stuehuset er opført ca. 1909 og Udbygningerne 1930.

LAURBERG, PETER, Husmand,
»Bjerrebo«, Tyrsting, Brædstrup,
er født i Nim 29. 8. 1907. Forældre: Anders Laurberg og Hustru Mette, f. Madsen. Peter Laurberg er gift med Helga, f. Petersen i Ousted 15. 10. 1905. Forældre: Johannes Lorentzen Petersen og Hustru Hansigne, f. Jensen. I Ægteskabet er 6 Børn: Jens Arne, Eilif, Bent, Gunhild, Ole og Susanne. Peter Laurberg købte i 1948 Ejendommen af Marinus Pedersen, der havde ejet den siden ca. 1914. Arealet er 14 Tdr. Ld. og normal Besætning 7 Køer plus Opdræt, 1 Hest, 4 Søer, 6 Svin. Ejdisk. 40.000 Kr. Bygningerne er opført 1922 efter Brand, men siden tilbyggede, bl. a. har Laurberg bygget nyt Maskinhus. Tidligere har Laurberg ejet 3 Ejendomme i Vinding, Tønning og Klovborg. Laurberg er Medlem af Menighedsraadet og har tillige andre Tillidshverv.



LAURSEN, HANS V., Husmand,
Haabefuld, Rolighedgaard, Tyrsting, Brædstrup,
er født i Ring 21. 8. 1921. Forældre: Jens Chr. Laursen og Hustru Helga, f. Hansen. Bedsteforældre: FF Hans S. Laursen, FM Marie, MF Hans Hansen, MM Kirsten.

Hans V. Laursen er gift med Henny Dagmar, f. Søgaard i Hjortsvang 20. 10. 1923. Forældre: Peter Søgaard og Hustru Maren, f. Jensen. Bedsteforældre: FF Nørskov Jensen, FM Margrethe, MF Niels Jensen. I Ægteskabet er 2 Børn: Jens Peter Søgaard 16. 7. 1948 og Karen Søgaard 16. 11. 1952. Hans V. Laursen overtog 15. 6. 1947 Ejendommen Matr. Nr. 4 og 7 efter P. A. Jensen. Der er bygget Hønselus, Maskinhus samt Siloer, Ajlebeholder og Møddingplads. Jorden er blevet drænet og merglet, og der er indsat Maskiner. Ejendommen er oprettet for ca. 100 Aar siden og Stuehuset bygget 1912. Arealet er 13½ Td. Ld. og normal Besætning 6 Køer plus Opdræt, 2 Søer, Svin, 2 Heste og 70 Høns. Ejds. 30.000 Kr.

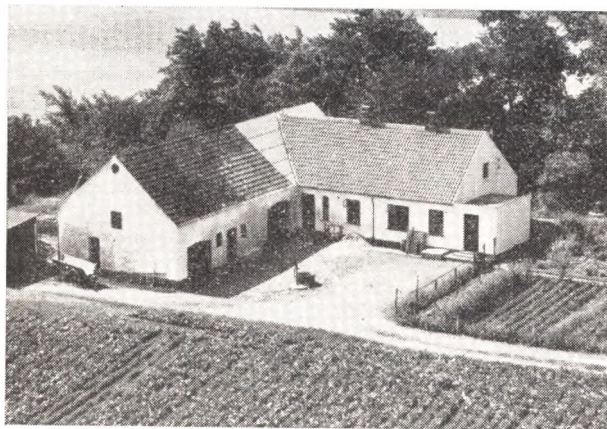

MIKKELSEN, PETER, Boelsmand, Bakkebo, Tyrsting, Brædstrup, er født i Aale 15. 1. 1891. Forældre: Landmand C. Mikkelsen og Hustru Maren, f. Christiansen. Peter Mikkelsen er gift med Kirstine, f. Schiirmer i Nr. Snede 11. 3. 1888. Forældre: Chr. Schiirmer og Hustru Karoline, f. Poulsen. I Ægteskabet er 6 Børn: Hans 5. 10. 1917, Helge 4. 7. 1919, Henry 20. 2. 1921, Dagny 28. 4. 1923, Anna 23. 11. 1924 og Elisabeth 29. 12. 1925. Peter

Mikkelsen overtog i 1916 Ejendommen Matr. Nr. 21c efter Peter Madsen, der havde ejet den siden 1914. Mikkelsen har lagt nyt Tag paa samt omforandret og installeret elektrisk Lys og Kraft. Jorden er blevet drænet og merglet, og der er købt Maskiner. Arealet er 17 dr. Ld. og normal Besætning 5 Køer plus Opdræt, 9 Svin, 2 Heste og Fjerkræ.. Ejds. 31.000 Kr.

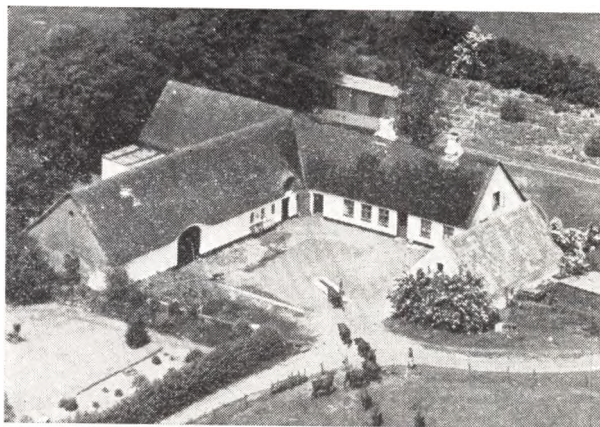

NIELSEN, SVEND, Forpagter, »Jægersminde«, Tyrsting, Klovborg, er født her paa Gaarden 18. 8. 1915. Forældre: Niels Nielsen og Hustru Ottine, f. Thomsen. Svend Nielsen er gift med Dagny, f. Jensen i Vammen 13. 12. 1916. Forældre: Anders P. Jensen og Hustru Kristiane, f. Pallesen. I Ægteskabet er 2 Børn: Kirsten 15. 4. 1942 og Jytte 28. 4. 1946. Svend Nielsen forpagter Gaarden Matr. Nr. 54, som hører under Godset »Mattrup«. Nielsens Far havde Forpagtningen i 34 Aar. Arealet er 39 ha og normal Besætning 12 Køer plus Opdræt, 2 Heste, Traktor, 4 Søer og ca. 30 Svin. Ejds. 60.000 Kr. Bygningerne er opført ca. 1890, men siden omforandrede. Tidligere har Nielsen i 3½ Aar ejet en Stats-ejendom. Nielsen er Medlem af Menighedsraadet og Skolekommissionen.

TAANING SOGN

(Ovsted-Taaning Kommune),

Anneks til Ovsted, omgives af dette og Hylke Sogn, Hjlemslev Hrd. (Skanderup S.), fra hvilket det skilles ved Skanderborg Sø (hvoraf 46 ha regnes til Sognet), Taaning Aa og Mossø (hvoraf 4 ha regnes til Sognet), sam Tyrsting Hrd. (Vorladegaard S.). Kirken ligger c. 6 km SV. for Skanderborg og c. 16 km N. for Horsens. De højtliggende, ujævne Jorder (højeste Punkt 121 m) er mod Ø. sandede med Sandunderlag, mod V. muldede med Lerunderlag. Haldsminde Plantage, anl. 1898, 35 ha, deraf tilpl. 34. Sognet gennemstrømmes af Hornstrup Aa, der løber mod N. til Taaning Aa; ved Aaerne og Skanderborg Sø store Eng- og Mosestrækninger. Gennem Sognet gaar Landevejene fra Horsens og Hem til Skanderborg samt, mod NØ., den østjydske Længdebane.

Befolkning i 1921: 514 (1801: 315, 1850: 511, 1901: 432), boende i 106 Gaarde og Huse. Det samlede Hartkorn (1905): 127 Td., 35 Gaarde med 113 og 53 Huse med 14 Td. Hartk., samt 10 jordløse Huse. Ejds. (1924): 1578, deraf Jordv.: 810. Areal: 1505 ha, hvoraf (1919) besaaet med Hvede 6 ha, Rug 110, Byg 106, Havre 241, Blands. til Modenhed 83, Kartofler 24, Foderroer 180; Brak udgjorde 32 ha, Grønfoder og Græsning 464, Haver o. l. 9, Tørvemoser 4, Skov 135, Hedr og Lyngbakker 8, Vandar. 54. Kreaturhold (1924): 174 Heste, 1090 Stk. Hornkv. (deraf 551 Køer), 18 Geder, 91 Faar, 1218 Svin.

I Sognet Byerne: Taaning (1234 Thørningh) med Kirke, Skole (noget Ø. for Byen; nyopf. 1915), Forsamlingshus, Andelsmejeri (opr. 1916) og Brugsforen.; Hornstrup (1248 Houndrup, 1268 Hundrup). Lille-Taaning, Huse. Hovedgaarden Havreballegaard (1248 Haffuerballe), Taaning Overgd., Rødkildegd.

Taaning S., en Sognekommune med Hovedsognet, har s. Tingsted som dette; det hører under Gl.-Skanderborg Amts 1. Forligskr., men iøvrigt under de s. Kredse som Hovedsognet, samt 4. Udskrivningkr. 151. Lægd. Kirken er selvejende.

Kirken bestaar af Kor og Skib fra romansk Tid samt Taarn mod V. og Vaabenhus mod S. Den oprindl. Bygning er overvejende af Fraadsten paa skraakantet Dobeltsokkel af Granit. Syddøren er bevaret; af Norddøren og enkelte Vinduer ses Spor. Foruden den oprindelige Korbue er der bag Alteret ved Korets Østvæg en stor, apsisagtig Niche, der minder om det romanske Anlæg i Ovsted. Korets østl. Del har en nu tilmuret Dør, gennem hvilken man ad en Vindeltrappe i Sydmuren har kunnet komme op over Korets Bjælkeloft. I den seneste Middelalder tilbyggedes Taarnet, med Blindingsgavle, og Vaabenhuset, af Munkesten og raa Granit. Kirkens Indre er sentgotisk hvælvet. Altertavle i Renæssancestil fra 1613 med et Maleri fra 1852 (Christus) af Lyders i Århus. Alterkalken er fornyet efter en Brand 1718. Romansk Granitfont med Dyrefigurer. Prædikestol i Renæssancestil fra 1595, opsat af Gaardejer Sti Knudsen i Hornstrup; Himlen er tilføjet 1621. Orgelet, fra 1882, er skænket af Gaardejer Niels Jensen Hald. En Trætavle i Taarnet og en Marmortavle i Tarnbuen minder om Legater, der er skænkede Kirken henh. 1708 (af Borger i København Jens Nielsen Hald, der var født i Taaning i en Gaard kaldet Hald) og 1897.

Havreballegard er en ældgammel Gaard, thi allerede 1268 gav Uldani Nielsen denne sin Gaard Haffuerballe til Øm Kloster, hvilket Skøde hans Hustru Karen stadfæstede 1268. Endnu 1520 tilhørte H. Klosteret, men ved Reformationen kom den til Kronen og var da af Bispen forlenet til en Væbner Ove Pedersen, som havde den endnu 1543. Den laa derefter under Skanderborg Len, senere under Skanderborg Rytterdistrikt og blev ved dettes Ophævelse 1767 sammen med Tammestrup i Ovsted S. oprettet til en Hovedgaard, men 1804 skødede Rasmus Damgard den (8½ Td. H.) til Christen Haarup, som 1803 skødede den til Jens Sommer. 1811 tilhørte den Chr. Møller (død 1860), 1850 (10 Td. H.)

Kaptajn Staal og fra omtr. 1855 Folketingsmand J. P. Frich (død 1871), hvis Enke 1874 solgte den for 52.000 Rd. til Møller S. Jensen af Fillerup m. fl. Han udkøbte kort efter sin Medejere og solgte derefter Gaarden for 60.000 Rd. til Løjtn. van Deurs til Lundhof, som 1875 afhændede den for 168.000 Kr. til Jægermester J. K. Dinesen til Kragerupgaard; 1886 solgte Konsul A. F. C. Crome den for 51.000 Kr. til Rentier G. O. Petersen, som 1893 afhændede den for 38.500 Kr. til Gaardejer Carl Sørensen nu Hedelund, hvis Søn Holger Hedelund nu ejer den. — Hovedbygningen, af Grundmur, med Hjørnetaarn, er opf. af C. Hedelund.

I Sognet findes en hellig Kilde.

Af store Stenalders Stengrave kendes 5 dysser i Sog- net, alle nu sløjfede. De to laa SV. for Horndrup, de tre andre V. for Taaning tæt ved Sognegrænsen. Af Gravhøje kendes c. 25 (næsten alle nu overpløjede eller sløjfede), hvoraf flere liggende i en Række N.-S. i Sognets nordlige Del. Under flad Mark er gjort en Del Fund fra Jernalderen.

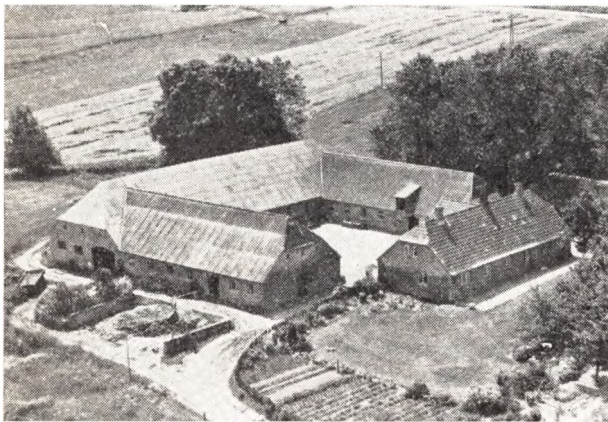

ANDERSEN, ARNE, Gaardejer,

»Lysgaard«, Taaning, Skanderborg,

er født i Dover 5. 2. 1907. Forældre: Claus Andersen og Hustru Katrine, f. Olsen. Arne Andersen er gift med Gudrun, f. Madsen i Taaning 8. 6. 1913. Forældre: Jens Chr. Madsen og Hustru Astrid, f. Randlev. I Ægteska- bet er 3 Børn: Erik 24. 3. 1939, Ole 12. 5. 1941 og Inger Kirstine 5. 9. 1944. Arne Andersen overtog i 1946 Gaar- den Matr. Nr. 14a efter Erik Sørensen, der havde ejet den ca. 20 Aar. Arealet er 22 ha, hvoraf 2 Tdr. Ld. er Skov. Normal Besætning er 17 Køer plus Opdræt, 5 Søer, 30 Svin, 2 Heste og Traktor. Kostalden er opført 1927, Laden 1892, Svine- og Hestestald 1932, mens Stuehuset er over 100 Aar gammelt. Alle Bygninger er med fast Tag. Tidligere har Andersen i 8 Aar ejet en Gaard i Østbirk med ca. 24 ha, som Hans Hansen nu ejer. Ejds. 84.000 Kr.

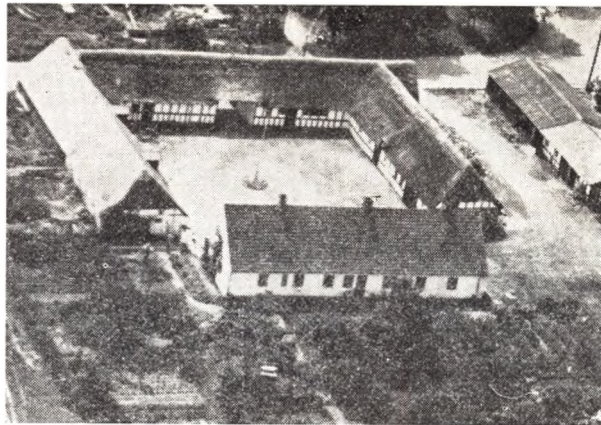

AAMAND, HERLUF, Gaardejer,

»Taaning Nedergaard«, Skanderborg, er født samme Sted 23. 3. 1917. Forældre: Niels Erik Aamand og Hustru Karen Jørgine, f. Christoffersen. Herluf Aamand er gift med Thyra Johanne, f. Mad- sen i Taaning 13. 6. 1920. Forældre: Martin Madsen og Hustru Agnethe, f. Jensen. I Ægteskabet er 3 Børn: Ole Bent 17. 10. 1941, Niels Erik 18. 9. 1946 og Karen Anette 1. 4. 1950. Herluf Aamand overtog 1. 11. 1949 Gaarden Matr. Nr. 10a efter sin Far, der havde ejet den siden ca. 1910 og da overtaget den efter sin Far. Arealet er 52 Tdr. Ld., hvoraf 4½ Td. Ld. er Skov og 7½ Td. Ld. Eng. Normal Besætning er 20 Køer plus Opdræt, 13 Søer, 1 Orne, Smaagrise og Traktor. Kos- talden er ombygget 1953, mens de øvrige Bygninger er ældre, Stuehuset endog ca. 100 Aar gammelt. Ejds. 82.000 Kr.



CHRISTENSEN, HANS, Gaardejer,

»Horndrup Skovgaard«, Skanderborg,

er født i Skanderborg 17. 11. 1904. Forældre: Julius Christensen og Hustru Sofie, f. Frost. Hans Christensen er gift med Anna, f. Jensen i Taaning 24. 8. 1911. For- ældre: Knud Jensen og Hustru Albertine, f. Rasmus- sen. I Ægteskabet er 3 Børn: Knud 28. 1. 1943, Aage Julius 7. 11. 1947 og Clara 29. 3. 1952. Hans Christensen overtog i 1948 Ejendommen Matr. Nr. 3b efter sin Svi- gerfar, der havde ejet den siden 1912. Arealet er 21 Tdr. Ld. og normal Besætning 6 Køer plus Opdræt, 11 So, 4 Svin, Smaagrise og 2 Heste. Stuehuset er ca. 90 Aar gammelt, mens de øvrige Bygninger er ældre. Ejds. 32.000 Kr.

FISKER, VAGN, Gaardejer,

»Tottegaard«, Taaning, Skanderborg,

er født i Voerladegaard 29. 5. 1932. Forældre: Chr. Fisker og Hustru Anna, f. Holm. Vagn Fisker er gift med Helga, f. Nissen i Voerladegaard 18. 7. 1933. Forældre: Alfred Leth Nissen og Hustru Karoline, f. Jensen. I Ægteskabet er 1 Barn: Karin 18. 5. 1958. Vagn Fisker købte i 1957 Gaarden af Rasmus Bro Rasmussen, der havde ejet den i 23 Aar. Arealet er 34 Tdr. Ld., hvoraf 6 Tdr. Ld. er Skov. Normal Besætning er 6 Køer plus Opdræt, 8 Søer og 20 Svin. Stuehuset er opført 1854, mens de øvrige Bygninger er ældre. For mange Aar siden var Arealet dobbelt saa stort.

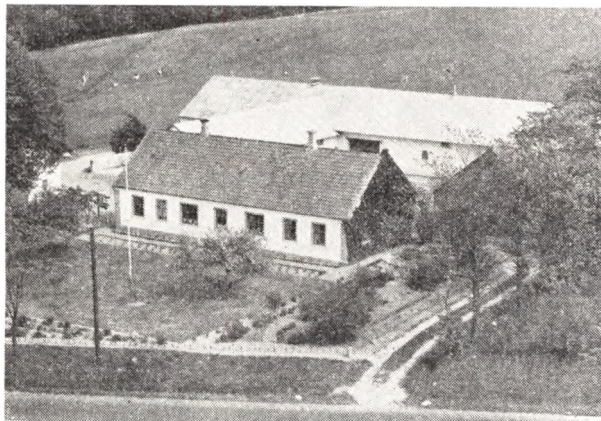

HALD, ALFRED, Gaardejer,

»Højballe«, Horndrup, Skanderborg,

er født samme Sted 12. 2. 1909. Forældre: Peter Hald og Hustru Kristine, f. Holmboe. Alfred Hald er gift med Signe, f. Langballe i Voerladegaard 12. 4. 1915. Forældre: Peter Langballe og Hustru Laurine. I Ægteskabet er 2 Børn: Arne 18. 8. 1938 og Oda 9. 12. 1941. Alfred Hald overtog i 1937 Gaarden Matr. Nr. 1c m. fl. efter sin Far, der havde ejet den siden 1905. Arealet er 47 Tdr. Ld. og normal Besætning 16 Køer plus opdræt, 10 Søer, Smaagrise, Traktor og der fedes ca. 30 Svin aarlig. Bygningerne er opført 1900 efter Brand og blev da flyttet ca. 400 Meter nordligere, men siden er der paalagt nyt Tag og der er blevet udvidet. Ejds. 80.000 Kr.

HANSEN, NIELS ANTHON, Gaardejer,

»Fredenslund«, Horndrup, Skanderborg,

er født i Kattrup-Tolstrup 15. 6. 1919. Forældre: Bernhard Hansen og Hustru Karen Marie, f. Nielsen. Niels Anthon Hansen er gift med Rigmor Johanne, f. Nielsen i Tamdrup 2. 4. 1921. Forældre: Niels Hansen Nielsen og Hustru Dorthea Katrine, f. Jensen. I Ægteskabet er 3 Børn: Bente Elisabeth 17. 4. 1944, Preben Vincent 5. 8. 1946 og Ilse Merete 26. 8. 1953. Niels Anthon Hansen købte 13. 11. 1946 Gaarden Matr. Nr. 7a af Martinus Ditlevsen, der havde ejet den i 26 Aar. Tidligere ejede Marinus Justesen den i nogle Aar. Arealet er 35 Tdr. Ld. og normal Besætning er 12 Køer plus Opdræt, 6 Søer, ca. 40 Svin og Traktor. Bygningerne er opført ca. 1910, Stuehuset dog for ca. 110 Aar siden.

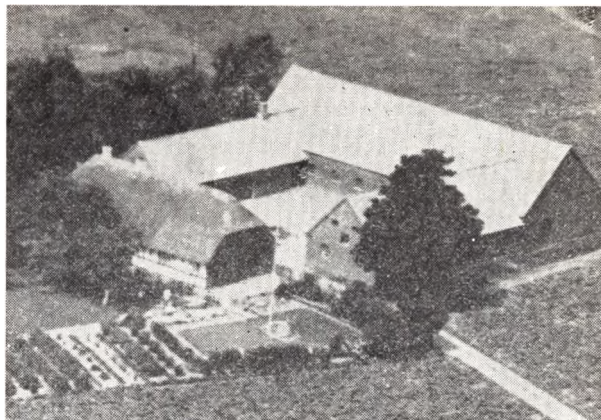

Ejds. 57.000 Kr. Tidligere har Hansen i 4½ Aar ejet den Ejendom i Ousted Sogn med 12 Tdr. Ld., som Alexander Jensen nu ejer.



HANSEN, FRODE, Gaardejer,

»Rabækkelund«, Taaning, Skanderborg,

er født i Ousted 24. 12. 1911. Forældre: Søren Hansen og Hustru Rasmine, f. Pedersen. Frode Hansen er gift med Nora, f. Mikkelsen samme Sted 12. 4. 1911. Forældre: Martin Mikkelsen og Hustru Inger, f. Pedersen. I Ægteskabet er 3 Børn: Bent 14. 8. 1939, Kjeld 1. 8. 1943 og Frits 26. 6. 1948. Frode Hansen overtog i 1944 Gaarden Matr. Nr. 15a m. fl. efter sin Svigerfar, der havde ejet den siden 1919 og da købt den af Ejnar Knudsen. Arealet er 24½ Td. Ld., hvoraf 1 Td. Ld. er Skov. Normal Besætning er 25 Kreaturer, ca. 10 Søer, Smaagrise, 2 Heste og Føl. Stuehuset er ca. 250 Aar gammelt, Kostalden opført 1952 og Laden ca. 1915. Ejds. 51.000 Kr. Tidligere har Hansen i 6 Aar haft Forpagtningen af »Barritskov«.

HEDELUND, HENNING, Gaardejer,

»Damgaard«, Horndrup, Skanderborg,

er født i Taaning 21. 2. 1922. Forældre: Holger Hedelund og Hustru Valborg, f. Rasmussen. Henning Hedelund er gift med Rigmor, f. Stensgaard i Stenild 12. 3. 1926. Forældre: Aksel Stensgaard og Hustru Johanne, f. Petersen. I Ægteskabet er 3 Børn: Aksel 11. 3. 1950, Lars Holger 2. 3. 1953 og Anna Marie 3. 7. 1955. Henning Hedelund købte 1. 11. 1946 Gaarden Matr. Nr. 2a af Winther Jakobsen, der havde ejet den ca. 20 Aar,

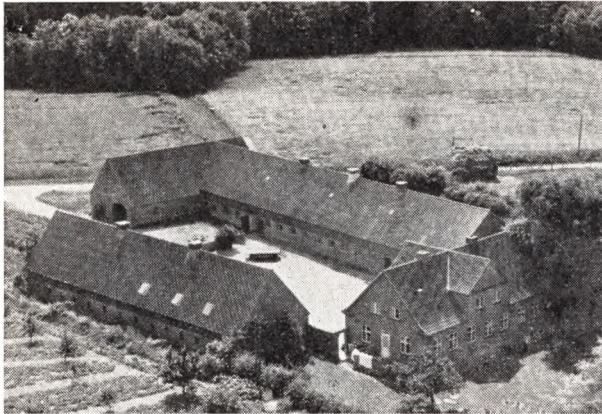

og han var Sogneraadsformand gennem mange Aar. Arealet er 46 ha og normal Besætning 30 Køer plus Opdræt, 5 Søer, 50 Svin og Traktor. Af Jorden er ca. 5 Tdr. Ld. Skov. Bygningerne er opført 1932 efter Brand. Ejds. 130.000 Kr. Hedelunds Far, Holger Hedelund, »Hauballegaard«, er en kendt Hesteopdrætter af Jydsk Race. Fru Hedelunds Far, Aksel Stensgaard, er en kendt Kvægopdrætter af sortbroget jydsk Σ væg.

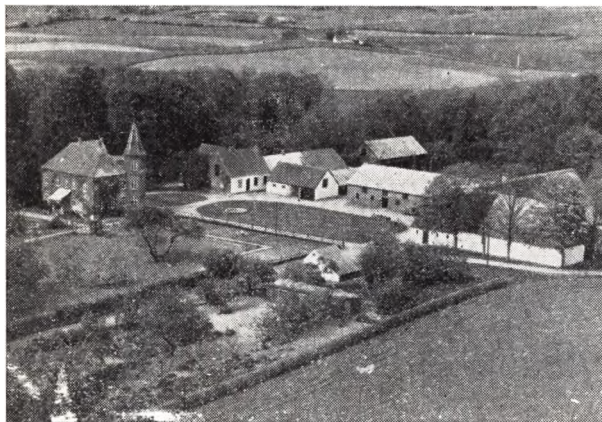

HEDELUND, SVEND, Forpagter,

»Haureballegaard«, Horndrup, Skanderborg,

er født samme Sted 15. 1. 1928. Forældre: Holger Hedelund og Hustru Valborg, f. Rasmussen. Svend Hedelund er gift med Lsbeth, f. Helms i Langaa 14. 3. 1930. Forældre: Emil Helms og Hustru Rigmor, f. Kondrup. I Ægteskabet er 2 Børn: Per 15. 7. 1955 og Liselotte 28. 5. 1957. Svend Hedelund overtog i Marts 1958 Forpagtningen af Gaarden Matr. Nr. 1a m. fl., der ejedes af hans Mor. Hedelunds Far, der døde i 1956, havde ejet Gaarden siden ca. 1915 og da overtaget den efter sin Far, som købte den i 1893. Arealet er 159 Tdr. Ld., hvoraf 29 dr. Ld. er Skov og 15 Tdr. Ld. Eng. Normal Besætning er 35 Køer plus Opdræt, 16 Søer, ca. 120 Svin, 10 Heste, da Hedelund fortsætter Faderens Opdræt af jydsk Heste, samt Traktor. Hovedbygningen er opført 1873, mens de øvrige Bygninger er yngre. Tidligere har der været Mejeri her før Andelsmejeriet blev oprettet, og der har ogsaa været Skole her. Gaarden er en gammel Hovedgaard, som kan føres helt tilbage til 1260 og har ført hørt under Skanderborg Slot.



JENSEN, HANS CHR., Gaardejer,

»Justenlund«, Taaning, Skanderborg,

er født samme Sted 19. 8. 1921. Forældre: Jens Søren Jensen og Hustru Anna Marie, f. Poulsen. Hans Chr. Jensen er gift med Inger Kirstine, f. Jensen i Dallesrup 8. 9. 1921. Forældre: Johs. Jensen og Hustru Viollette, f. Olsen. I Ægteskabet er 2 Børn: Jens Johs. Justenlund 6. 3. 1952 og Ole Gustav Justenlund 23. 3. 1954. Hans Chr. Jensen overtog 1. 5. 1951 Gaarden Matr. Nr. 17a efter sin Far, der havde ejet den siden 1909, da han overtog den efter sin Svigerfar, som købte den i 1892. Arealet er ca. 53 Tdr. Ld. og normal Besætning 20 Køer plus Opdræt, 3 Søer, Traktor og der fedes ca. 90 Svin aarlig. Stuehuset er opført 1882, Ladden siden 1892, men paalagt fast Tag i 1951, Kostalden 1913 og Svinehuset 1929. Ejds. 94.000 Kr. I 1851 blev der udstykket en Gaard herfra.

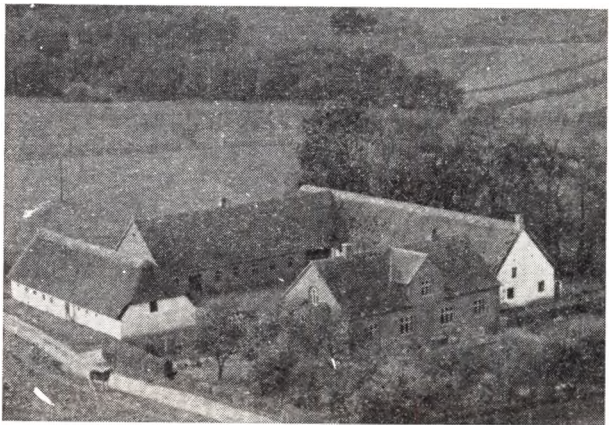

JENSEN, PETER, Gaardejer,

»Taaning Vestergaard«, Skanderborg,

er født samme Sted 28. 12. 1893. Forældre: Hans P. Jensen og Hustru Karoline, f. Christensen. Peter Jensen er gift med Johanne f. Høgh i Bording 13. 7. 1906. Forældre: Marius Høgh og Hustru Kristine. I Ægteskabet er 2 Børn: Hans Vestergaard 16. 2. 1935 og Aksel Vestergaard 8. 6. 1937. Peter Jensen overtog 1. 4. 1929 Gaarden Matr. Nr. 19a efter sin Far, der havde ejet den siden 1892. Arealet er 18 ha. I 1916 blev der tilkøbt 8 Tdr. Ld., men samtidig frasolgt 4 Tdr. Ld.

Normal Besætning er 30 Kreaturer, 20 Svin og 2 Heste. Stuehuset er opført 1912, Kostalden 1941, Lade og Hestestald 1951, mens Svinehuset er ældre. Ejdsk. 65.000 K-

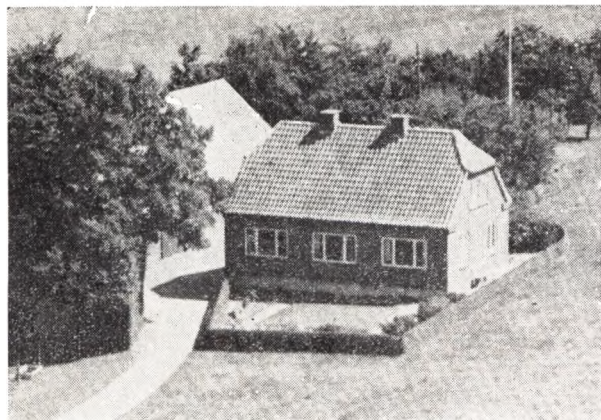

JAKOBSEN, JAKOB, Gaardejer,
»Nybo«, Horndrup, Skanderborg,

er født i Træden 1. 3. 1910. Forældre: Valdemar Jakobsen og Hustru Ane. Jakob Jakobsen er gift med Elna, f. Schultz i Taaning 6. 12. 1908. Forældre: Chr. Schultz f. 4. 12. 1844 og Hustru Ane, f. Hansen. I Ægteskabet er 2 Børn: Carlo 9. 4. 1936 og Arne 7. 12. 1946. Jakob Jakobsen købte i 1935 Ejendommen af sin Svigerfar, der havde ejet den siden 1927. Arealet er 9 Tdr. Ld. og normal Besætning 6 Køer plus Opdræt, 1 So, 15 Svin og 1 Hest. Bygningerne er opført 1945 efter Brand.

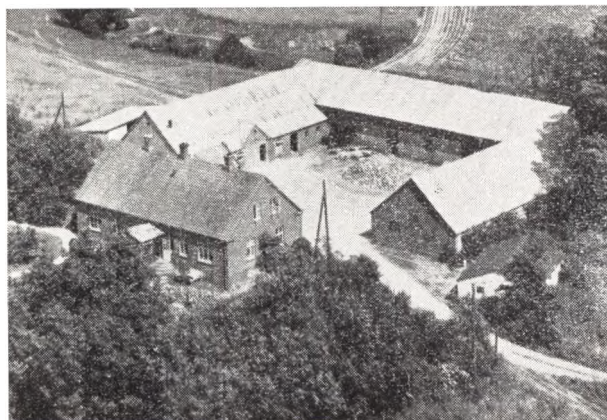

JØRGENSEN, OLE HOLM, Gaardejer,
»Rødkildegaard«, Taaning, Skanderborg,

er født samme Sted 3. 9. 1909. Forældre: Rasmus Jørgensen og Hustru Maren, f. Holm. Ole Holm Jørgensen er gift med Thyra Helene, f. Madsen i Taaning 4. 5. 1916. Forældre: Jørgen Chr. Madsen og Hustru Maren, f. Aamann. I Ægteskabet er 4 Børn: Jørgen Erik Holm 17. 9. 1938, Rasmus Holm 7. 10. 1940, Helene Aamann Holm 10. 9. 1944 og Svend Ole Holm 31. 1. 1948. Ole Holm Jørgensen overtog i 1937 Gaarden Matr. Nr. 18a m. fl. efter sin Far, der havde ejet den siden 1904. Arealet er 40 ha, da der ca. 1939 blev frasolgt 2 ha. Normal Besætning er 50 Kreaturer, ca. 100 Svin, 8

Søer og Traktor. Stuehuset er opført 1912, Kostalden 1914, Lade 1906, Svinehuset ca. 1910. Der er fast Tag paa alle Bygninger. Ejdsk. 124.000 Kr. For mange Aar siden laa der en gammel Stampemølle her.

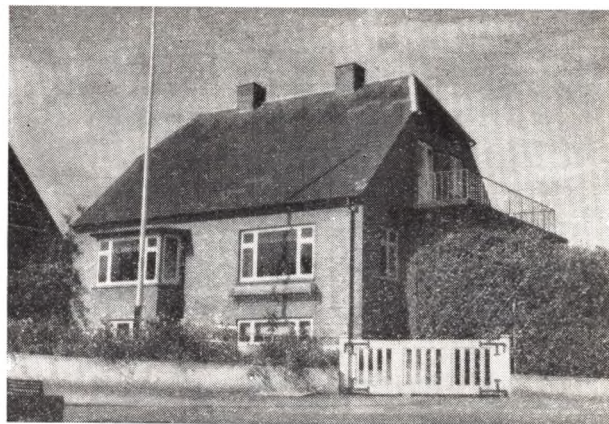

KLAUSEN, KLAUS PETER, fhv. Gaardejer,
Taaning, Skanderborg,

er født i Forlev 25. 10. 1879. Forældre: Peter Klausen og Hustru Mette Marie, f. Jensen. Klaus Peter Klausen var gift med Anna Marie, f. Andersen i Taaning 15. 9. 1876 og død 1956. Forældre: Jens Andersen, »Saksballe«, og Hustru Johanne. I Ægteskabet var 2 Børn: Jenny 20. 11. 1909 og Agnes 3. 2. 1912. Klaus P. Klausen købte i 1946 Villaen efter at have drevet Gaarden »Marielund« i 41 Aar, og overtaget den efter sin Svigerfar. Gaarden har i Dag et Areal paa 30 Tdr. Ld., men har før været større, da der er udstykket 30 Tdr. Ld. til 2 Gaarde. Huset, hvor Klausen nu bor, er opført 1935 af Sognefoged Søren Winther, der havde haft »Søgaard« ved Mossø. Fra 1937 til 1942 var Klausen Medlem af Sogneraadet, men fratraadte paa Grund af sin Kones Sygdom.

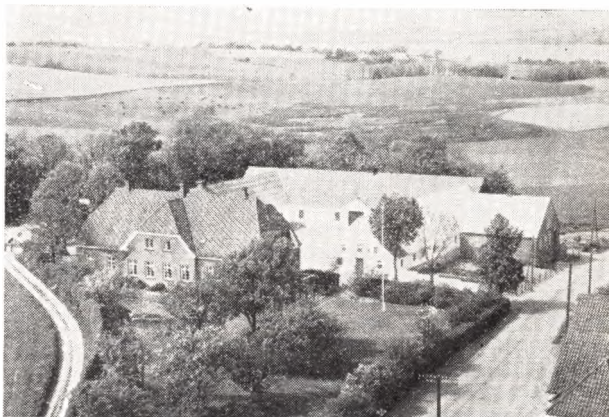

KJÆR, GEORG, Gaardejer,
»Annexgaarden«, Taaning, Skanderborg,

er født i Hylke 27. 9. 1898. Forældre: Peter Kjær og Hustru Margrethe, f. Winther. Georg Kjær er gift med Kirstine, f. Christensen i Vesterskov paa Lolland 7. 7. 1902. Forældre: Lars Frandsen Christensen og Hustru Marie Sofie, f. Henriksen. I Ægteskabet er 3 Børn:

Margit 8. 4. 1930, Herdis 29. 7. 1933 og Edgard 30. 5. 1937. Georg Kjær købte i 1943 Gaarden Matr. Nr. 3 m. fl. af Carl Damgaard, der havde ejet den i 16 Aar, tidligere var den i hans Kones Slægts Eje gennem flere Generationer. Arealet er 66 Tdr. Ld. og normal Besætning er 18 Køer plus Opdræt, 50 Svin og Traktor. Stuehuset er opført 1930, mens Udbygningerne er ældre, dog er Kostalden i 1952 tildels ombygget. Ejds. 110.000 Kr. Tidligere har Kjær i 10 Aar ejet »Hesselballekjærgaard« i Uldum med 60 Tdr. Ld. og før i 6 Aar »Bislund« ved Hovedgaard med ca. 40 Tdr. Ld.

MADSEN, CHR. ANKER, Gaardejer,

»Taaning Søndergaard«, Skanderborg,

er født samme Sted 16. 3. 1915. Forældre: Jørgen Chr. Madsen og Hustru Maren, f. Aamann. Chr. A. Madsen er gift med Ellen, f. Hedelund i Taaning 4. 2. 1918. Forældre: Holger Hedelund og Hustru Valborg, f. Rasmussen i »Skaarup Overgaard«. I Ægteskabet er 3 Børn: Carl Oluf 22. 4. 1944, Birgit 4. 10. 1947 og Jørgen Chr. 22. 10. 1950. Chr. A. Madsen overtog 1 8. 1941 Gaarden Matr. Nr. 2a efter sin Far, der havde ejet den 30 Aar og overtog den efter sin Far Chr. Madsen. Gaarden har i lige linie været i Slægtens Eje gennem 6 Generationer. Gaarden har før været dobbelt saa stor som i Dag, idet den blev delt mellem Madsens Bedstefar og dennes Broder. Arealet er i Dag 40 Tdr. Ld. og normal Besætning 12 Køer plus Opdræt, 6 Søer samt Svin og Traktor. Laden er opført 1948, Stuehuset ca. 1850, mens Udbygningerne er blevet undermurede og restaurerede. Ejds. 50.000 Kr.

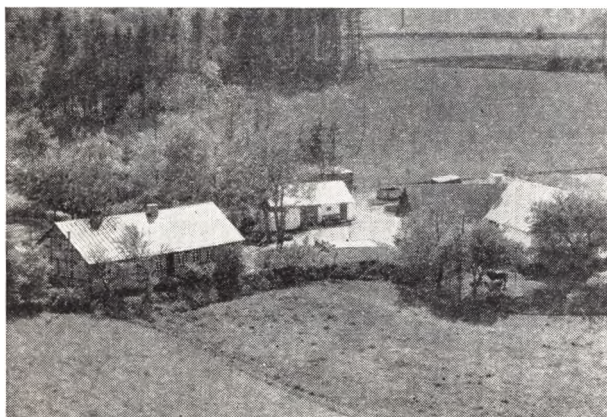

MADSEN, KAJ, Gaardejer,

»Bækkelund, Lille Taaning, Skanderborg,

er født samme Sted 24. 12. 1915. Forældre: Martin Madsen og Hustru Agnethe, f. Jensen. Kaj Madsen overtog i 1953 Gaarden Matr. Nr. 30a m. fl. efter sin Far, der havde ejet den siden 1911. Arealet er 13 Tdr. Ld., hvoraf de 8 Tdr. Ld. er tilkøbt 1913. Normal Besætning er 7 Køer plus Opdræt, 3 Søer, Svin og 1 Hest. Stuehuset er ca. 80 Aar gammelt, mens Udbygningerne er ældre, men restaurerede og paalagt fast Tag. Ejds. ca. 15.500 Kr.

MIKKELSEN, KARL, Gaardejer,

Lille Taaning, Skanderborg,

er født i Sognet 9. 3. 1898. Forældre: Rasmus Mikkelsen og Hustru Inger, f. Sørensen. Karl Mikkelsen er

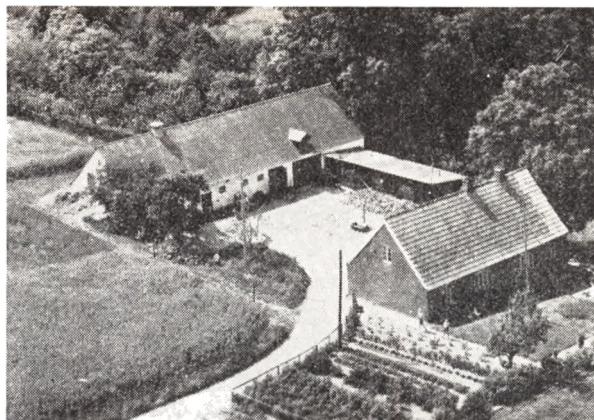

gift med Mariane, f. Hansen i Brørup 31. 8. 1903. Forældre: Mikkel Hansen og Hustru Birgitte, f. Jensen. I Ægteskabet er 8 Børn: Jens Michael 10. 7. 1923, Inga 3. 12. 1925, Peter 31. 8. 1927, Bent 13. 8. 1930, Rita 15. 5. 1933, Nancy 30. 9. 1936, Erik 19. 1. 1940 og Benny 7. 6. 1945. Karl Mikkelsen købte i 1924 Gaarden Matr. Nr. 32c m. fl. af sin Far, der havde ejet den siden 1917. Tidligere ejede Martin Mikkelsen den i ca. 15 Aar. Arealet er 10 Tdr. Ld., hvoraf de 5 Tdr. Ld. er tilkøbt i 1939. Normal Besætning er 5 Køer plus Opdræt, 3 Søer, Smaagrise og 1 Hest. Stuehuset er opført ca. 1874, mens Stald og Lade er yngre. Mikkelsen har tilbygget baade Stald og Lade. Ejds. 25.000 Kr.

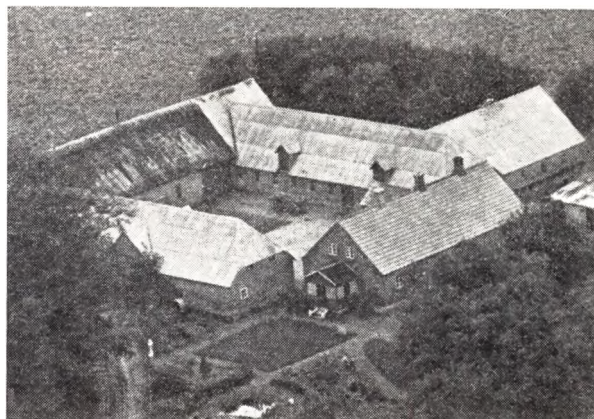

NIELSEN, VILLY, Gaardejer,

»Fredensholm«, Taaning, Skanderborg,

er født i Sognet 20. 4. 1916. Forældre: Aksel Nielsen og Hustru Mette, f. Jensen. Villy Nielsen er gift med Anna, f. Madsen samme Sted 1. 12. 1920. Forældre: Jens Chr. Madsen og Hustru Astrid, f. Randelev i »Taaning Østergard«. I Ægteskabet er 2 Børn: Carl Henrik 5. 4. 1946 og Astrid Elisabeth 28. 2. 1953. Villy Nielsen overtog i April 1957 Gaarden efter sin Svigerfar, der havde ejet den mange Aar og overtaget den efter sin Far Ole Madsen. Arealet er 42 Tdr. Ld. og normal Besætning 16 Køer plus Opdræt, 4 Søer, ca. 20 Svin og Traktor. Stuehuset er opført 1668, mens Udbygningerne er yngre, Laden opført 1916. Der er lagt fast Tag paa alle Bygninger. I 1868 blev Gaarden flyttet hertil fra Byen.

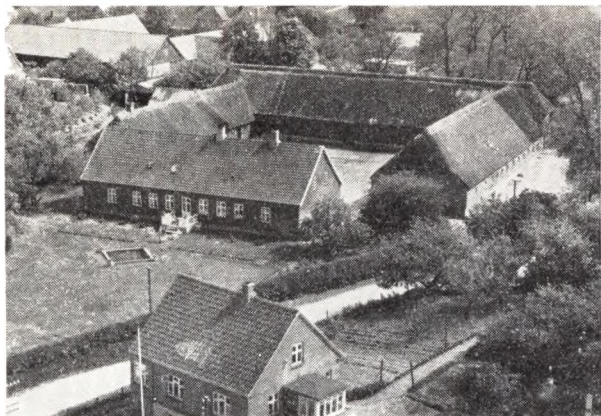

PEDERSEN, AAGE, Gaardejer og Sogneraadsmnd.,
»Holdgaard, Taaning, Skanderborg,

er født i Skanderup 11. 10. 1906. Aage Pedersen er gift med Johanne, f. Rasmussen i Fruering 31. 5. 1911. I Ægteskabet er 2 Børn: Inger Lise 9. 1. 1939 og Gertrud 8. 7. 1947. Aage Pedersen købte i 1936 Gaarden Matr. Nr. 6a m. fl. af S. Chr. Dahl Jensen, der havde ejet den siden 1901. Arealet er ca. 94 Tdr. Ld., hvoraf ca. 32 Tdr. Ld. er Skov. Normal Besætning er 20 Køer plus Opdræt, 10 Søer, 65 Svin og Traktor. Stuehuset er opført 1872, Kostalden 1908, mens de øvrige Bygninger er ældre, men senere udvidede. Ejdsks. 120.000 Kr. Pedersen er uddannet Mejerist og har arbejdet ved dette Fag fra han var 16 Aar til 30 Aars Alderen.

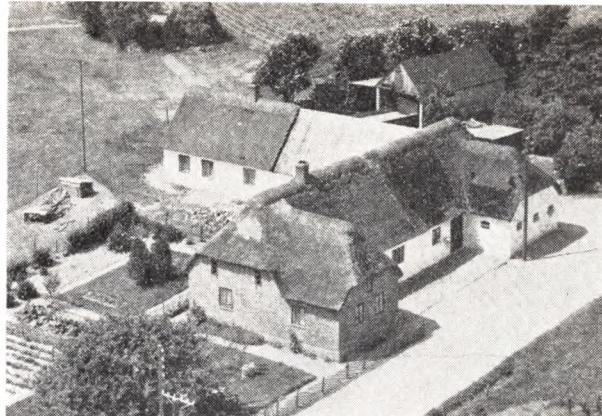

PEDERSEN, NIELS, Landmand,
»Bredtved«, Horndrup, Skanderborg,
er født i Ry 8. 9. 1886. Forældre: Kresten Pedersen og Hustru Katrine, f. Rasmussen. Niels Pedersen er gift med Kaja Olivia, f. Madsen i Taaning 23. 6. 1890. Forældre: Mads Madsen og Hustru Anna Marie, f. Jensen. I Ægteskabet er 4 Børn: Ingrid Katrine 15. 3. 1912, Oluf Chr. 2. 6. 1914, Aage 17. 2. 1917 og Karen Marie 16. 3. 1924. Niels Pedersen købte i December 1910 Ejendommen Matr. Nr. 5b og 7f af Niels Hedegaard, der havde ejet den mange Aar. Arealet er 14 Tdr. Ld. og normal Besætning 5 Køer plus Opdræt, Svin og 1 Hest. Bygningerne er opført for ca. 100 Aar siden, men udvidede i ca. 1900. Ejdsks. 20.000 Kr.

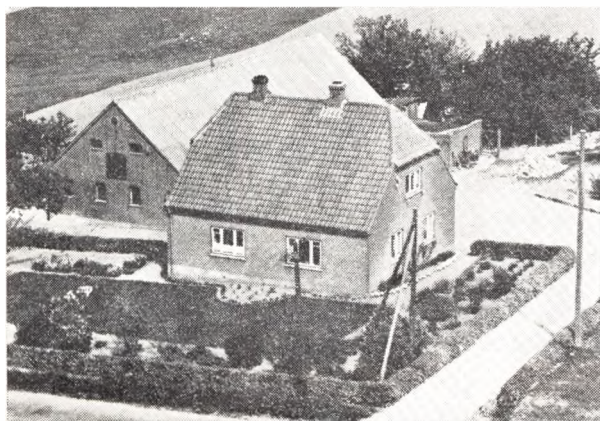

PEDERSEN, AAGE, Gaardejer,
Taaning Mark, Skanderborg,

er født i Sognet 17. 2. 1916. Forældre: Niels Pedersen og Hustru Olivia, f. Madsen. Aage Pedersen er gift med Agnes, f. Rasmussen i Fruering—Vitved 30. 3. 1917. Forældre: Chr. Rasmussen og Hustru Marie, f. Andersen. I Ægteskabet er 3 Børn: Henning 24. 3. 1943, Oda 23. 5. 1949 og Irma 2. 4. 1951. Aage Pedersen købte i April 1939 Jorden Matr. Nr. 13a og opførte Bygningerne samme Aar. Jorden stammer fra en gammel Gaard, som brændte og derefter blev i to. Arealet er 8,8 ha, hvoraf 1 ha er Skov. Normal Besætning er 6 Køer plus Opdræt, 1 So, 6 Svin og 2 Heste. Ejdsks. 32.000 Kr.



PEDERSEN, SIGFRÆD, Gaardejer,
»Horndrup Hougaard«, Skanderborg,
er født i Østbirk-Yding 14. 6. 1920. Forældre: Rasmus Pedersen og Hustru Johanne, f. Johansen. Sigfred Pedersen er gift med Anna Margrethe, f. Skovgaard Jensen i Østbirk-Yding 4. 10. 1922. Forældre: Viggo Jensen og Hustru Kirstine Marie, f. Nielsen. I Ægteskabet er 3 Børn: Birthe 24. 12. 1950, Ulla 21. 9. 1955 og Bjarne 21. 8. 1957. Sigfred Pedersen købte i Marts 1950 Gaarden Matr. Nr. 9a af Anders Hansen, der havde ejet den ca. 10 Aar. Arealet er 39 Tdr. Ld. Tidligere var Arealet paa ca. 90 Tdr. Ld., men der er udstykket herfra, og Pedersen beholdt saa selv Hovedparcellen. Normal Besætning er 11 Køer plus Opdræt, ca. 25 Svin og Traktor. Udbygningerne er opført 1939, Stuehuset 1939, mens Udbygningerne blev restaurerede i 1949 efter Brand. Ejdsks. 70.000 Kr.

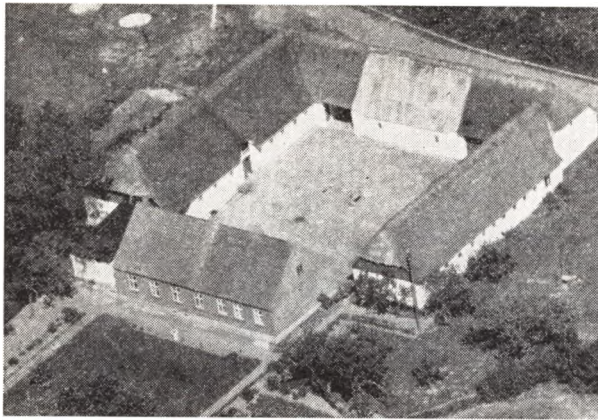

PETERSEN, VIGGO, Gaardejer,
Horndrup Nedergaard, Skanderborg,

er født i Ry 9. 9. 1912. Forældre: Peder Petersen og Hustru Marie. Viggo Petersen er gift med Antonia, f. Carstensen i Hellevad 9. 9. 1919. Forældre: Carsten Carstensen og Hustru Gersche, f. Juul. I Ægteskabet er 2 Børn: Karen Inger 21. 4. 1944 og Jes Peter 14. 5. 1948. Viggo Petersen købte i April 1942 Gaarden Matr. Nr. 12a af sin Far, der havde ejet den siden ca. 1922. Arealet er 50 Tdr. Ld. og normal Besætning 10 Køer plus Opdræt, 3 Søer, 50 Svin fedes aarlig og der er Traktor. Bygningerne er opført 1904 efter Brand, men siden er de blevet paalagt nyt Tag og restaurerede. Ejdsdk. 54.000 Kr.

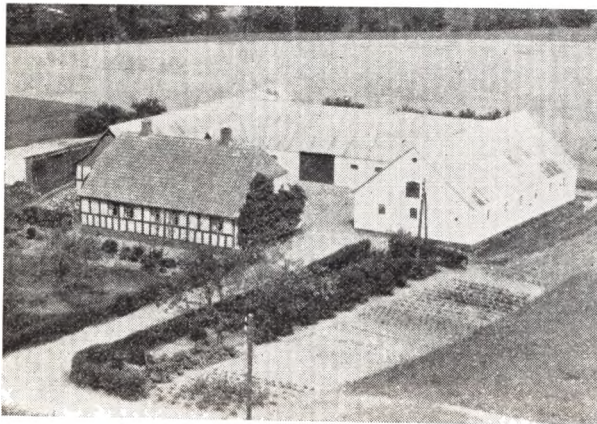

RASMUSSEN, EMIL, Gaardejer,
»Lensbjerggaard«, Taaning, Skanderborg,
er født i Ousted 25. 10. 1895. Forældre: Anders Emil Rasmussen og Hustru Mette Katrine, f. Nielsen. Emil Rasmussen er gift med Marie Jensine, f. Knudsen i Voerladegaard 29. 5. 1900. Forældre: Anders P. Knudsen og Hustru Anna Kirstine, f. Christensen. I Ægteskabet er 2 Børn: Edith Katrine 29. 6. 1923 og Erling 12. 11. 1932. Emil Rasmussen købte i 1921 Gaarden af sin Onkel Rasmus Rasmussen efter at have bestyret den siden 1916. Gaarden har gennem fire Generationer været i Slægtens Eje. Arealet er 23 Tdr. Ld. I 1905 blev der frasolgt 6 Tdr. Ld. Normal Besætning er 10 Køer plus Opdræt, 3 Søer, 25 Svin og Traktor. Stuehuset er

opført 1872, men siden moderniseret og paalagt nyt Tag, Kostalden undermuret 1908 og paalagt fast Tag 1929, Laden undermuret 1911 og paalagt nyt Tag 1929, Svinehus og Garage opført 1932 og Maskin- og Roehus senere.

ROSENDAL, PETER, Gaardejer,
»Saksballe«, Taaning, Skanderborg,

er født i Skannerup-Stilling 29. 10. 1906. Forældre: Jørgen Nielsen og Hustru Frederikke, f. Rosendal Andersen. Peter Rosendal er gift med Agnes, f. Klausen i Taaning 3. 2. 1912. Forældre: Klaus Klausen og Hustru Marie, f. Andersen. I Ægteskabet er 3 Børn: Henny 20. 4. 1932, Evald 13. 12. 1937 og Herdis 6. 9. 1940. Peter Rosendal overtog 1. 11. 1937 Gaarden Matr. Nr. 7a efter Aage Højsgaard, der var gift med Fru Rosendals Kusine og som havde haft den i 4 Aar og overtaget den efter Fru Højsgaards Mor, der havde drevet den mange Aar efter sin Mands Død. Fru Højsgaards Far, Anders Andersen, overtog den efter sin Far Jens Andersen, og denne havde ogsaa overtaget den efter sin Far, Anders Jensen. Gaarden har i over 100 Aar været i Slægtens Eje. Gaarden blev flyttet hertil i 1853, men da var Arealet dobbelt saa stort, da den i 1904 blev delt mellem Jens Andersens Søn og Datter. Arealet er i Dag ca. 15 ha og normal Besætning 12 Køer plus Opdræt, 20 Svin, 2 Heste. Laden er ombygget 1885, og der er lagt fast Tag paa Stuehuset. Ejdsdk. 49.000 Kr.

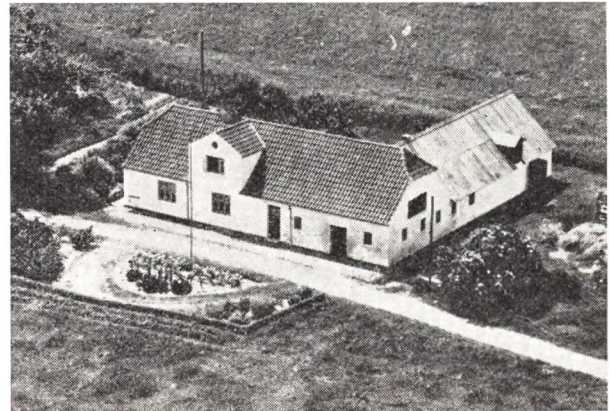

SVENDSEN, BØRGE, Landmand,
Lille Taaning, Skanderborg,

er født i Hylke 14. 3. 1929. Forældre: Frants Svendsen og Hustru Marie, f. Pedersen. Børge Svendsen er gift med Grethe, f. Jakobsen i Stilling 13. 1. 1930. Forældre: Jakob Jakobsen og Hustru Karen Marie, f. Jørgensen. I Ægteskabet er 2 Børn: Inger Marie Hougaard 24. 3. 1955 og Karen Margrethe Hougaard 20. 12. 1957. Børge Svendsen købte i 1955 Ejendommen Matr. Nr. 24a m. fl. af sin Svigerfar, der havde ejet den siden 1945 og da købt den af Fru Maren Madsen, der havde haft den i 42 Aar. Arealet er 9½ Td. Ld., hvoraf de 5 Tdr. Ld. er tilkøbt ca. 1939. Normal Besætning er 6 Køer plus Opdræt, 3 Søer samt Svin. Bygningerne er opført ca. 1900, men tilbyggede i 1939 og paalagt fast Tag.



SØRENSEN, PETER MØLLER, Gaardejer,
 »Frydenslund«, Horndrup, Skanderborg,
 er født samme Sted 23. 11. 1915. Peter M. Sørensen er
 gift med Gerda Vibeke, f. Nielsen i Aarhus 26. 2. 1921.
 I Ægteskabet er 3 Børn: Svend 19. 11. 1950, Ingrid 7. 7.
 1952 og Lisbeth 20. 5. 1958. Peter M. Sørensen overtog
 i 1949 Gaarden Matr. Nr. 6a m. fl. efter sin Far, der
 havde ejet den siden 1912 og da købt den af Søren
 Winther. Arealet er 75 Tdr. Ld., hvoraf de 11 Tdr. Ld.
 er tilkøbt i 1957. Normal Besætning er 15 Køer plus
 Opdræt, ca. 30 Svin og Traktor. Bygningerne er tildels
 ombyggede i 1910. Ejdsks. 73.000 Kr.

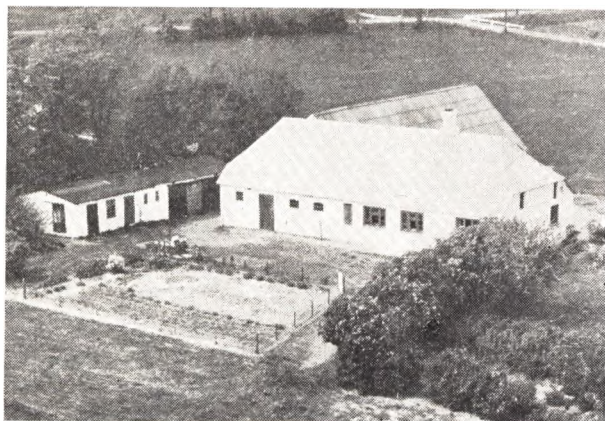

SØRENSEN, SØREN, Landmand,
 »Rosenhøj«, Horndrup, Skanderborg,
 er født i Ørred 30. 1. 1913. Forældre: Jens Chr. Anton
 Sørensen og Hustru Dorthea Marie, f. Christensen. Sø-
 ren Sørensen købte i 1955 Ejendommen af Anders An-
 dersens, der havde ejet den i 3½ Aar. Arealet er 14 Tdr.
 Ld. og normal Besætning 4 Køer plus Opdræt, 2 Søer
 samt Svin og 1 Hest. Bygningerne er opført ca. 1900.
 Tidligere har Sørensen i halvandet Aar ejet en Ejend-
 om med 16 Tdr. Ld. i Daugaard og før i 5 Aar en
 Ejendom i Hylke.

THERKILDSEN, JENS, Gaardejer,
 »Højvang«, Taaning Mark, Skanderborg,
 er født i Østbirk 29. 12. 1929. Forældre: Viggo Ther-
 kildsen og Hustru Nanna Kirstine, f. Christensen. Jens
 Therkildsen er gift med Inger Birgit, f. Sørensen i Vo-

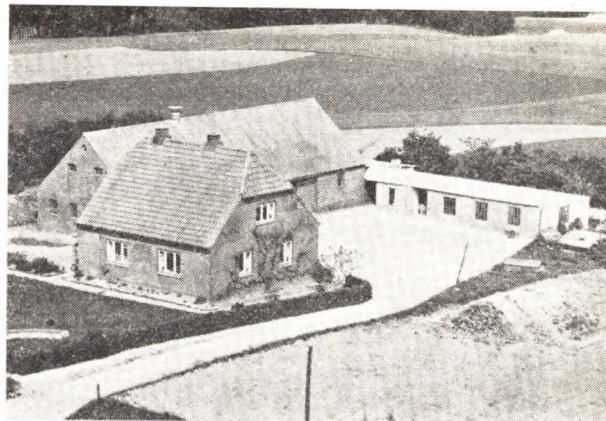

erlagedgaard 8. 3. 1932. Forældre: Søren Sørensen og
 Hustru Jenny Jakobine, f. Isaksen. I Ægteskabet er
 2 Børn: Knud 20. 8. 1953 og Ove 7. 10. 1955. Jens Ther-
 kildsen overtog i Marts 1953 Gaarden Matr. Nr. 13b
 efter Svend Ulbjerg, der kun ejede den 10 Maaneder.
 Ejendommen er opført 1939 af Oluf Pedersen. Arealet
 er ca. 14 Tdr. Ld. og normal Besætning 7 Køer plus
 Opdræt, 10 Søer, Smaagrise og Traktor. Bygningerne
 er opført 1939 paa nær Hønsesus og Svinehus, som er
 bygget senere. Ejdsks. 32.000 Kr.



THOMSEN, ARNE, Gaardejer,
 »Taaning Overgaard«, Skanderborg,
 er født i Sognet 22. 1. 1910. Forældre: Morten Thomsen
 og Hustru Anne Marie, f. Pedersen. Arne Thomsen er
 gift med Gudrun, f. Bjerregaard Hansen i Ø. Velling
 19. 10. 1916. Forældre: Niels Bjerregaard Hansen og
 Hustru Kirstine, f. Christensen. I Ægteskabet er 6
 Børn: Jørgen 5. 2. 1938, Morten 2. 3. 1939, Niels 15. 9.
 1941, Bent 8. 10. 1943, Ole 27. 8. 1945 og Poul 24. 2. 1952.
 Alle med Navnet Bjerregaard. Arne Thomsen købte i
 1940 Gaarden Matr. Nr. 8a m. fl. af Aksel Hedelund.
 Tidligere har Ingvar Sogaard ejet den. Arealet er 120
 Tdr. Ld., hvoraf 10 Tdr. Ld. er Skov. Normal Besæt-
 ning er 30 Køer plus Opdræt, 10 Søer, 100 Svin, 2 He-
 ste og Traktor. Stuehuset er opført 1915, mens de øv-
 rige er ældre. Laden er opført 1940 efter Brand, Ko-
 stalden er blevet restaureret og paalagt fast Tag, mens
 Svinehuset er opført 1954. Ejdsks. 175.000 Kr. Siden
 1940 er der tilkøbt 3 Tdr. Ld. Eng samt 7 Tdr. Ld. Mo-
 se, som er blevet afvandet.

THOMSEN, MORTEN, Gaardejer,
»Ballegaard«, Taaning, Skanderborg,
er født i Grinderslev 13. 5. 1883. Forældre: Jørgen P. Thomsen, Jebjerg, og Hustru Karen Marie, f. Christensen. Morten Thomsen er gift med Ane Marie, f. Rasmussen i Skaarup 2. 11. 1898. Morten Thomsen var i første Ægteskab gift med Anna Marie, f. Pedersen i Lemming, og i dette Ægteskab var der 2 Børn: Arne Peter 22. 1. 1910 og Inger 5. 4. 1914. Morten Thomsen

købte i 1906 Gaarden Matr. Nr. 16a m. fl. af Martin Pedersen, der havde ejet den i 9 Aar. Arealet er ca. 130 Tdr. Ld., hvoraf ca. Halvdelen er Skov. I 1906 var Arealet kun paa 54 Tdr. Ld., mens Resten er tilkøbt ad flere Gange. Normal Besætning er 27 Køer plus Opdræt, 50 Svin, 3 Søer, 1 Hest og Traktor. Stuehuset er opført 1916, mens de øvrige Bygninger er opført 1909, dog er en Del af Laden bygget ca. 1875. Ejds 171.000 Kroner.

OVSTED SOGN

(Ovsted-Taaning Kommune),

omgives af Annekset Taaning, Hylke, Kattrup, Tolstrup, Østbirk og Yding Sogne. Kirken ligger c. 9 km SSV. for Skanderborg og c. 12 km N. for Horsens. De højtliggende, ujævne Jorder (Ejer Bavnehøj, 172 m, med trig. Stat., Udsigtstaarn (opf. 1924) og Restauration) er dels grusede og sandmuldede, dels mermuldede med Lerunderlag, dog overvejende lermuldede. En Del Skov (Ejer Skov, Balle Skov, Tammestrup Skov, m. fl.). Ved Sydøstgrænsen ligger Tebstrup Sø (29 ha, hvoraf 13 henregnes til Sognet). Gennem Sognet gaar Landevejen fra Horsens til Skanderborg.

Befolkning i 1921: 1093 (1801: 534, 1850: 964, 1901: 1065), boende i 254 Gaarde og Huse. Det saml. Hartk. (1905): 274 Td.; 59 Gaarde med 230 og 151 Huse med 44 Tdr. Hartk., samt 19 jordløse Huse. Ejds. (1924): 3707, deraf Jordv.: 1879. Areal: 2418 ha, hvoraf (1919) besæet med Hvede 23 ha, Rug 113, Byg 206, Havre 426, Blandsæd til Modenhed 147, Kartofler 36, Foderroer 334; Brak udgjorde 81 ha, Grønfoder og Græsning 666, Haver o. l. 24, Tørvemoser 9, Skov 249, Heder og Lyngbækker 3, Vandar. 17. Kreaturhold (1924): 371 Heste, 2084 Stk. Hornkvæg (deraf 1129 Køer), 5 Geder, 49 Faar, 1926 Svin.

I Sognet Ovsted Kirke (1403 Ousted, 1444 Aggisted), noget V. for Landevejen, og Snestrup Præstegaard (1459 Snestrup) samt Byerne: Tebstrup (1373 Typstrup marck) med Forsamlingshus, Ovsted-Taaning Kommunes Spare- og Laanekasse (opr. 1893; 31. 12. 1924 var Indsk. 72,000, Reserver 4598 Kr.), Teglværk, Brugsforen. og Kbmshdl.; Ris (1444 Aggisted ris) med Skole og Forskole, Forsamlingshus, Cementtøberi og

Kbmshdl.; Ejer (1437 Eyer marck) med Ml., Savmølle og Brugsforen.; Bjøstrup; 1488 Biornestrup) med Skole; Elling (1234 Ilingh) med Andelsmejr; (Elling-Ejer AM, opr. 1886, Bolig opf. 1911) og Kbmshdl. Lindbjærg, Gd. og Huse. Gaarde: Hovedgaarden Tammestrup (1283 Thunestrup) har 25,3 Td. H., Ejds. 230, Jordv. 155; c. 212 ha, deraf Ager 154, Eng 21, Skov 33, Mose 1; Ejergaard: 11,4 Td. H., Ejds. 105, Jordv. 69; c. 88 ha, deraf Ager 82, Mose 3; Fredenshjem: 10,1 Td. H., Ejds. 120, Jordv. 74; c. 88 ha, deraf Ager 66, Skov 21; Ellinggd.; Vistoftgd.

Ovsted S., een Sognekommune med Annekset, har Tingsted i Skanderborg og hører under Retskr. Skanderborg Kbst. m. m., Politkr. Vore Hrd. m. m. (Horsens), Skanderborg Amtstuedistr., Horsens Lægekr., Skanderborg Skatte- og Vurderingskr., Gl.-Skanderborg Amts 2. Folketingskr., 2. Forligskr. og 4. Udskrivningskr. 150. Lægd. Kirken er selvejende.

Kirken, den højestliggende i Landet, bestaar af Kor og Skib fra romansk Tid samt Taarn mod V. og Vaabenhus mod N. De oprindl. Mure er af Kamp og Fraadsten; Skibet har Sokkel med Skraakant. Begge Døre (Syddøren tilmuret) og Korbuen er bevarede. I Korets østl. Del er der et ejendommeligt, indre, tresidet Ap-sisanlæg, hvælvet med 3 Kapper af Fraadsten, som mod V. slutter sig til en Rundbue; i Sydsiden findes en Piscina-Niche med Vandafløb, i Nordmuren en (nu tilmuret) lav Dør, gennem hvilken der ad en Vindeltrappe har været Adgang til Loftsrummet. Det sentmiddelalderlige Taarn, af Munkesten i Munkeskifte, har nyere Pyramidetag Vaabenhuset, af gule Mursten,

er vistnok fra 18. Aarh. Kirkens Indre er, bortset fra »Apsiden«, sentgotisk hvælvet. Altertavle i Renæssancestil fra Tiden c. 1600, og omtr. samtidig Prædikestol, med Himmel fra 1618 (begge restaur. 1921). Romansk Granitfont med Dobeltløver. Tre Bispefigurer (Skt. Erasmus og Skt. Dionysius) fra en sentkatolsk Altertavle. Romansk Akvamanile i Form af en Løve, senere brugt som Daabskande.

Tammestrup nævnes 1486 (1373 Tommestrup) og tilhørte da Øm Kloster; senere kom den til Kronen og hørte (14½ Td. H.) til Skanderborg Len, senere til det Skanderborgske Rytteridistrikt, ved hvis Salg den (12 Td. H.) 1767 sammen med Havreballegd. i Taaning S. (8½ Td. H.) oprettedes til en Hovedgaard, der paa Auktionen s. A. købtes med Tiender (48) og Bøndergods (302 Td. H.) for 32,920 Rd. af Etatsraad Lichtenbergs Enke Bodil Hofgaard; 1795 fik hun kgl. Bevilgning paa, at Gaarden maatte beholde sin Frihed, naar Godset frasolgtes, og 1796 blev T. med Tiender (67) og Bøndergods (10 Td. H.) for 19,000 Rd. skødet af hendes Dødsbo til Forvalter paa T. Rasm. Damgaard, der 1804 frasolgte Havreballegd.; T. kom til Jens Andr. Møller, som 1811 solgte den til H. Nic. Sønnicksen (senere til Slumstrup), fra hvem den (12 og 6½ Td. H.) 1815 ved Tvangsaukt. for 67,100 Rbd. N. V. kom til P. Herchend til Herchensgave. 1826 blev den af Skifteretten udlagt til Propr. Jensen, som straks afhændede den til Gaardens Forpagter Jens Hvid (død 1842). H. V. C. Giusloff (sen. til Vester-Hovgd.), som købte den 1843 for 44,000 Rd., solgte den (22 Td. H.) 1855 for 73,000 Rd. til H. V. Neergaard død 1903), fra hvem den 1866 kom til Nic. Nyholm (død 1874). Da hans Søn A. J. C. N. døde 1896, overtoges den af Jægerm. J. K. Dinesen til Kragerupgaard, som 1898 solgte den (25 Td. H.) til Chr. A. Heilmann for 170,000 Kr. — Hovedbygningen, af Grundmur i 3 Fløje i 1 Stokv. med Kvist og Kælder, er opf. 1852; Vestfløjen er genopf. efter en Brand 1894.

Ejergaard blev 1856 solgt af Premierløjtn. F. J. Sehested for 47,000 Rd. til R. C. Ingwersen, som 1872 afhændede den (12 Td. H.) for 48,000 Rd. til Forp. Emil Bay (død 1883), som forøgede Gaarden til 16 Tdr. H. og 1874 solgte den for 82,000 Rd. til Forp. C. E. Langhorn (død 1925), der 1904 solgte den til sin Søn E. L., fra hvem den c. 1909 kom til B.J. C. Lindhardt, som 1912 afhændede den for c. 145,000 Kr. til et Interessentskab,

som tildels udparcellerede den og 1913 solgte den (14 Td. H.) for 102,000 Kr. til B. V. N. Sass. Derefter tilhørte den S Sørensen, N Christensen og V. Wolff.

Fredenshjem blev samlet (9 Td. H.) 1850 af T. E. Thomsen (død 1865), hvis Enke L. S. H. f. Giusloff 1884 solgte den for 100,000 Kr. til sin Søn V. T.

Sneptrup Præstegaard, der tidl. var 97 ha, formindskedes 1923 ved Udstykning til 63 ha. Stuehuset er fra 1447 af Egebindingsværk.

Ved Tebstrup ligger et formentlig Voldsted, Voldhøj, en firsidet Banke (25×25 m; godt 4 m høj) med gravlignende Sænkninger i V., S. og Ø. — N. for Kirkegaarden findes en hellig Kilde, Skt. Anne Kilde (ogsaa kaldet Frues Kilde el. Ma Rams Hul); i Mands Minde har man hentet Vand til Daab i Kirken fra denne Kilde. — I Sognet nævnes 1433 »Tingstedt Mølle«, der endnu findes i Slutn. af 17. Aarh.

Ejer Bavnehøj, en Gravhøj paa meget højtliggende Terræn, gør sig ikke særlig gældende i Landskabet, og før det ved Opmaaling var konstateret, at det var Danmarks højeste Punkt, havde man ikke skænket den synderlig Opmærksomhed, og den var heller ikke offentlig tilgængelig. Efter at den er blevet naturfredet, har et privat Selskab med Støtte af Staten købt dens nærmeste Omgivelser, reguleret disse samt opført en Pavillon, hvorefter hele Anlægget 1. Juli 1918 blev overgivet til Offentlighed. I 1924 blev der for indsamlede Midler rejst et Udsigtstaarn (til Minde om Genforeningen) efter Tegn. af Arkt. J. Laustsen, Kbh., 13 m højt af røde Mursten, firkantet, med store murede Buer paa alle fire Sider, saaledes at det gør Indtryk af at være baaret af 4 svære Hjørnepiller i 2 Hjørner findes Trapper, og ovenover Platform med Generalstabsmærket. Paa Sydsiden af Taarnet en Portrætbuste af Chr. X Fra Taarnet er der en enestaaende vid Udsigt.

De ca. 40 Gravhøje, der kendes i Sognet, er alle sløjfede eller beskadigede undtagen den fredløste Staghøj Ø. for Sneptrup Præstegd. Højene er jævnt fordelt i Sognet, intet Sted optrædende i Grupper. Ejer Bavnehøj er en noget beskadiget Oldtidshøj. I Balle Skov findes en stærkt forstyrret Langdysser.

I Slutn. af 17. Aarh. paatænkte det at annektere Ovsted-Taaning til Skanderborg Slotskald, men Bestemmelsen opgaves 1690.

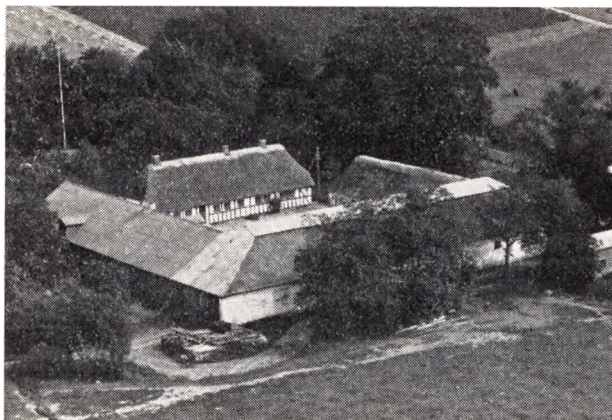

ANDERSEN, ANDERS, Gaardejer,
Riis, Taaning, Skanderborg,

er født i Dallerup 25. 11. 1897. Forældre: Laurs Andersen og Hustru Anne Katrine, f. Andersen. Bedsteforældre: FF Gdr. Anders Madsen, Skjød. FM Kirsten. MF Rasmus Sørensen, Holmstol. MM Ane Mette f. i Søballe. Anders Andersen er gift med Petre Rasmine, f. Thomsen i Korning, Løsning 4. 2. 1897. Forældre: Gdr. Niels Thomsen, Løsning, og Hustru Johanne. Bedsteforældre: FF Gdr. Frederik Thomsen, Løsning. FM Abelone. MF Rasmus Rasmussen, Løsning. MM Kirstine. I Ægteskabet er 1 Barn: ohanne f. i Ousted 13. 5. 1938. Anders Andersens Farfar var oprindelig Pottemager, men gik i 1892 over til Landbruget. Andersens Morfar har drevet Landbrug det meste af sin Tid.

ANDERSEN, ANDERS R., Gaardejer,
»Sønderlund«, Bjødstrup, Skanderborg,
er født samme Sted 27. 10. 1907. Forældre: Poul Andersen og Hustru Mette Marie, f. Hansen. Anders R. Andersen er gift med Gerda, f. Eriksen i Liemark paa Sjælland 1. 2. 1914. Forældre: Lærer P. Eriksen, Ejstrupholm, og Hustru Mariane, f. Poulsen. I Ægteskabet er 2 Børn: Kirsten Sønderlund 25. 7. 1945 og Poul Erik Sønderlund 10. 2. 1948. Anders R. Andersen overtog i 1938 Gaarden Matr. Nr. 2a m. fl. efter sin Far, der havde ejet den siden 1902 og da overtaget den efter sin Far. Arealet er 40 Tdr. Ld., hvoraf 3 Tdr. Ld. er Skov. Normal Besætning er 15 Køer plus Opdræt, 12 Søer, Svin og Traktor. Bygningerne er opført 1837 efter Brand, da Gaarden blev flyttet fra Byen og hertil. Kostalden er dog opført 1905 og Laden ombygget 1937. Ejds. 70.000 Kr.

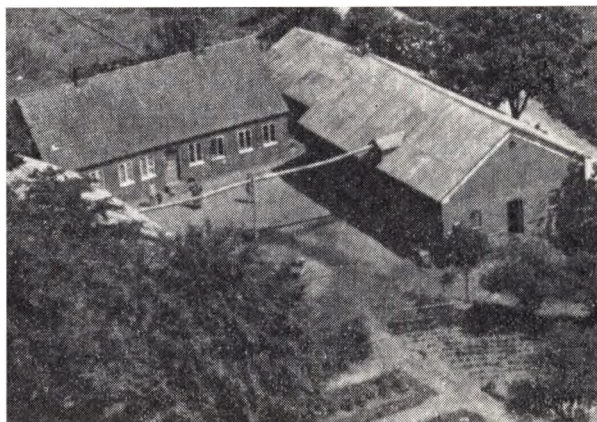

ANDERSEN, RICHARDT, Gaardejer,
»Teglværksgaarden«, Tebstrup, Skanderborg,

er født samme Sted 4. 1. 1917. Forældre: Anders Andersen og Hustru Anna Kirstine, f. Jensen. Richardt Andersen er gift med Johanne, f. Henriksen i Ousted 23. 2. 1920. Forældre: Henrik Henriksen og Hustru Maren, f. Jensen. I Ægteskabet er 3 Børn: Leo 17. 1. 1946, Anna Elise Merethe 22. 3. 1950 og Finn 14. 6. 1956. Richardt Andersen overtog 1. 3. 1940 Gaarden Matr. Nr. 5a efter sin Far, der havde ejet den siden 1887, da der var Teglværk her, men det blev nedlagt i 1921. Arealet er 12,8 ha og normal Besætning 9 Køer plus Opdræt, 5 Søer, Svin, 1 Hest og Traktor. Laden er opført 1911, Kostalden 1909, Stuehuset ca. 1865, men siden paalagt fast Tag. Ejds. 43.000 Kr.

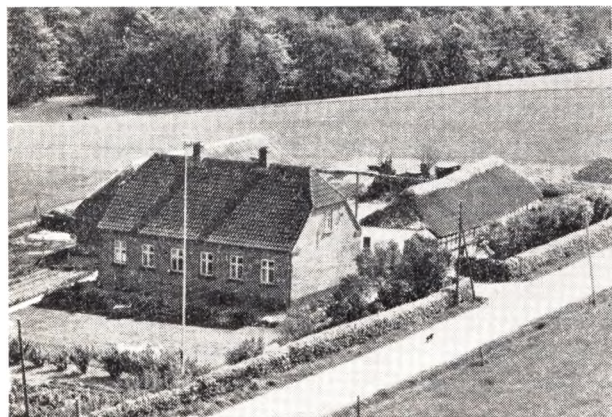

BIE, ERNST, Gaardejer,
»Skovly«, Tebstrup, Skanderborg,

er født i Østbirk-Yding 30. 9. 1914. Forældre: Jens P. Bie og Hustru Dagmar, f. Frederiksen. Ernst Bie er gift med Grethe, f. Nielsen i Hornum 5. 3. 1920. Forældre: Smed Jørgen Nielsen og Hustru Kristine, f. Christensen. I Ægteskabet er 4 Børn: Herluf 25. 7. 1943, Tove 11. 7. 1946, Kirstine og Mogens 24. 12. 1950. Ernst Bie købte i 1942 Gaarden Matr. Nr. 12c m. fl. af Jens Madsen, der havde ejet den ca. 2 Aar. Arealet er 7,7 ha, hvoraf de 2,2 ha er tilkøbt i 1952. Normal Besætning er 6 Køer plus Opdræt, 2 Søer, 10 Svin og 2 Heste. Bygningerne er opført 1854, da Jorden blev udstykket fra Tebstrup Søgaard, men oprindelig var det to Ejen-

ANDERSEN, ALFRED, Gaardejer,
Ejer Nørremark, Taaning, Skanderborg,
er født samme Sted 28. 7. 1913. Forældre: Anders Andersen og Hustru Kirsten, f. Johansen. Alfred Andersen overtog i 1953 Gaarden Matr. Nr. 2e m. fl. efter at have bestyret den for sin Mor. Moderen har boet her siden 1912, og Andersens Far var født her. Arealet er 8,8 ha, hvoraf 1 ha er Skov. Normal Besætning er 7 Køer plus Opdræt, 2 Søer samt Svin og Halvpart i Traktor. Stuehuset er opført 1927, mens baade Stald og Lade er ældre, men Stalden er dog blevet omforandret. Ejds. 41.000 Kr.

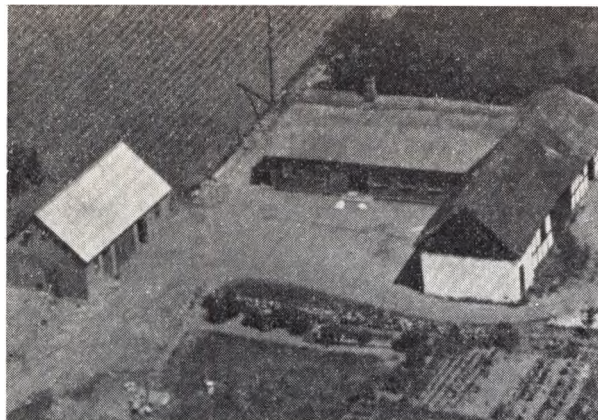

domme, som blev lagt sammen i 1909. Bie har udvidet og moderniseret Bygningerne samt lagt fast Tag paa Stuehuset. Hestestald, Hønseshus og Vognport er opført 1948. Ejdsdk. 24.000 Kr.

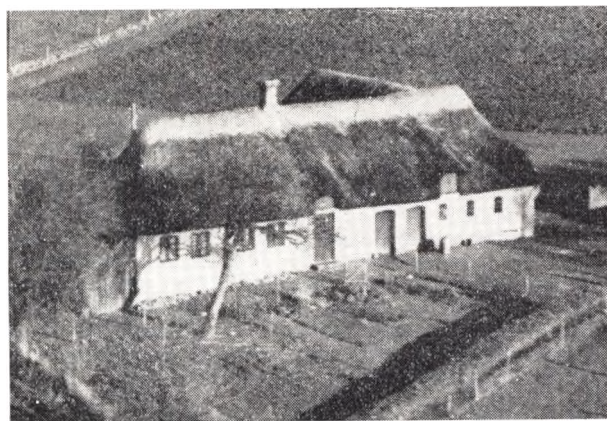

BIE, KRISTIAN, Gaardejer,
Tebstrup, Skanderborg,

er født i Østbirk-Yding 4. 3. 1922. Forældre: Jens P. Bie og Hustru Dagmar, f. Frederiksen. Kristian Bie er gift med Edith Marie, f. Rasmussen i Ousted 25. 5. 1923. Forældre: Rasmus Rasmussen og Hustru Karelia, f. Iversen. I Ægteskabet er 2 Børn: Karen 10. 5. 1946, og Lisbeth 13. 12. 1950. Kristian Bie købte i 1948 Gaarden Matr. Nr. 12e af Jens Due Christensen, der havde ejet den 18 Aar. Arealet er 5 Tdr. Ld. og normal Besætning 3 Køer plus Opdræt, 1 So samt Svin. Bygningerne er opført 1852, men sidst moderniserede i 1952 samt paalagt fast Tag. Hønseshus og Lade er opført 1950. Ejdsdk. 15.000 Kr.

BIE, NIELS, Gaardejer,
Ejer Nørremark, Taaning, Skanderborg,

er født i Østbirk 26. 10. 1920. Forældre: Jens Peter Bie og Hustru Dagmar, f. Frederiksen. Niels Bie er gift med Bodil Kirstine, f. Nielsen i Taaning 21. 11. 1929. Forældre: Aksel Nielsen og Hustru Mette, f. Jensen. I Ægteskabet er 4 Børn: Jette 16. 5. 1952, Birthe 14. 1. 1954, Jens Peter 27. 11. 1955 og Bente 15. 4. 1957. Niels Bie købte 15. 11. 1951 Ejendommen Matr. Nr. 4b m. fl. af Otto Olsen, der havde ejet den 4 Aar. Tidligere har

Tømrer Møller ejet den i ca. 23 Aar. Arealet er 14½ Td. Ld., hvoraf de 5 Tdr. Ld. er tilkøbt 1958. Normal Besætning er 7 Køer plus Opdræt, 3 Søer, Smaagrise og 2 Heste. Bygningerne er opført 1903 efter Brand, Kostald og Lade paalagt nyt Tag i 1957 og Stuehuset moderniseret 1954 og 1958. Ejdsdk. 26.000 Kr.



BØRGESEN, CHR., Gaardejer,

»Grønnegaard«, Ejer, Skanderborg,
er født i Ousted 24. 6. 1917. Forældre: Andreas Børgesen og Hustru Sørine, f. Nielsen. Chr. Børgesen er gift med Minna, f. Nielsen i Ousted 28. 3. 1919. Forældre: Alfred Nielsen og Hustru Marie, f. Iversen. I Ægteskabet er 2 Børn: Anna Marie 7. 2. 1950 og Inger Lise 8. 2. 1951. Chr. Børgesen købte i December 1954 Gaarden Matr. Nr. 12a m. fl. efter at have haft den i Forpagtning i 7½ Aar. Børgesens Far ejede Gaarden fra 1918. Arealet er 32 Tdr. Ld. plus 4—5 Tdr. Ld. Skov. Normal Besætning er 15 Køer plus Opdræt, 10 Søer, Svin og Traktor. Udbygningerne er opført 1930, Stuehuset for ca. 70 Aar siden, men paalagt fast Tag. Ejdsdk. 78.000 Kr.

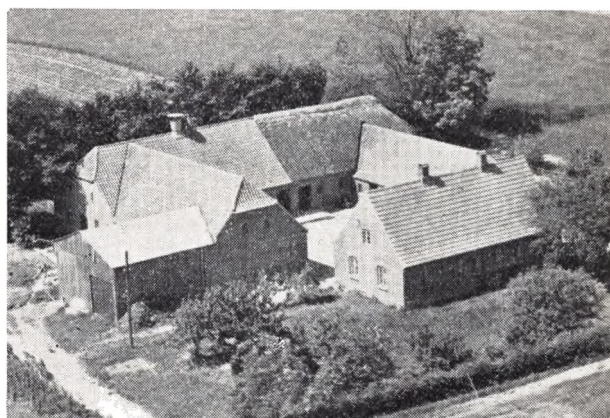

CHRISTIANSEN, KARL, Gaardejer,
Tebstrup, Skanderborg,

er født i Ousted 30. 4. 1906. Forældre: Peter Kristiansen og Hustru Karen, f. Jensen. Karl Christiansen er gift med Ingeborg, f. Møller i Aaløse 21. 2. 1905. Forældre: Peter Møller og Hustru Constance, f. Larsen. I Ægteskabet er 1 Barn: Karen 9. 11. 1930. Karl Christi-

ansen købte 1. 11. 1927 Gaarden Matr. Nr. 29a m. fl. af sin Far, der havde ejet den siden 1912. Arealet er 19½ Td. Ld. og normal Besætning 9 Køer plus Opdræt, 8 Søer, Svin og 2 Heste. Stuehuset er opført ca. 1880, Kostalden 1942, Lade og Kostald ca. 1880. Alle Bygningerne er med fast Tag. Ejds. 41.000 Kr.

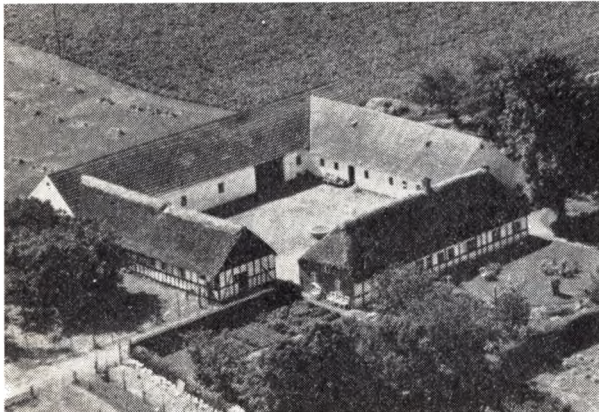

ERIKSEN, AGNER, Gaardejer,
 »Hulgaard«, Tebstrup, Skanderborg,
 er født i Urlev-Stenderup 6. 5. 1930. Forældre: Henrik Eriksen og Hustru Petra, f. Jørgensen. Agner Eriksen er gift med Anna Marie, f. Jakobsen i Hylke 18. 5. 1939. Forældre: Frode Jakobsen og Hustru Esther, f. Pedersen. I Ægteskabet er 1 Barn: Kirsten 29. 3. 1958. Agner Eriksen købte i 1957 Gaarden Matr. Nr. 14a af Hans Henning Hansen, der havde ejet den 7 Aar. Fra 1917 til 1949 ejedes Gaarden af Halfdan Laursen. Arealet er 20 Tdr. Ld., men har før været paa 38 Tdr. Ld. Normal Besætning er 10 Køer plus Opdræt, 5 Søer, Svin og 2 Heste. Stuehuset er ældre, mens Udbygningerne er yngre og paalagt fast Tag. Ejds. 47.000 Kr.

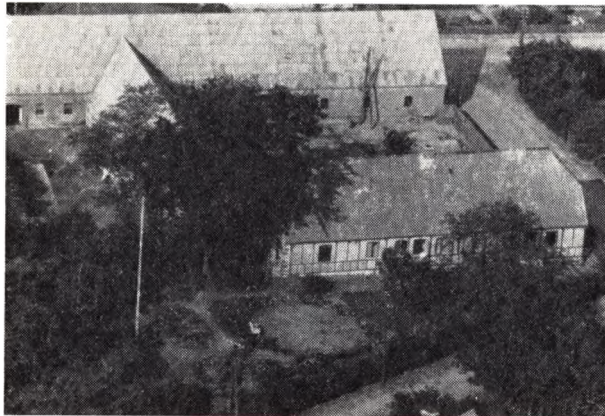

ERIKSEN, NIELS, Gaardejer,
 »Vestermarksgaard«, Eling, Horsens,
 er født i Filskov 3. 2. 1909. Forældre: Erik Eriksen og Hustru Anna Marie, f. Schou. Niels Eriksen er gift med Helene, f. Sommer i Hvirring 6. 7. 1908. Forældre: Søren Sommer og Hustru Rasmine, f. Rasmussen. I Ægteskabet er 2 Børn: Knud 7. 4. 1943 og Edith 3. 6. 1946. Niels Eriksen købte i 1950 Gaarden Matr. Nr. 5a af Ole Christensen, der kun ejede den 11 Maanedes og overtog den efter Peter Jørgensen, som havde haft den

i 35 Aar. Arealet er 35 Tdr. Ld. og normal Besætning 16 Køer plus Opdræt, 50 Svin og Traktor. Stuehuset er opført 1888 og Udbygningerne 1932 efter Brand. Ejds. 68.000 Kr. Tidligere har Eriksen i 9 Aar ejet en Gaard i Nim med 32 Tdr. Ld., som nu ejes af Aage Jensen.



GRØNLUND, HENRY, Gaardejer,
 »Østergaard«, Tebstrup, Skanderborg,
 er født samme Sted 6. 8. 1917. Forældre: Niels Carl Grønlund og Hustru Agnes, f. Andersen. Henry Grønlund er gift med Inger Marie, f. Andersen i Taulov 10. 12. 1923 og død 1958. Forældre: Niels P. Andersen og Hustru Kirstine, f. Hvins. I Ægteskabet er 2 Børn: Niels Carl 16. 1. 1945 og Kurt 5. 11. 1947. Henry Grønlund overtog i 1944 Gaarden Matr. Nr. 22 efter sin Far, der havde ejet den siden 1912. Arealet er 15 ha og normal Besætning 10 Køer plus Opdræt, 3 Stamorner, 8 Søer samt Svin, 2 Heste. Siden 1953 har der været statsanerkendt Svineavlscener her. De ældste af Bygningerne er opført 1885, men siden er der tilbygget og lagt fast Tag paa overalt. Ejds. 50.000 Kr.



HANSEN, HANS P., Gaardejer,
 Tebstrup, Skanderborg,
 er født i Henne 26. 7. 1897. Forældre: Anton Hansen og Hustru Sørsigne Marie, f. Lassen. Hans P. Lassen er gift med Jenny Katrine, f. Larsen i Ødis 3. 12. 1894. Forældre: Hans Chr. Larsen og Hustru Barbara, f. Pagh Nielsen. I Ægteskabet er 3 Børn: Karen Lisbeth 17. 2. 1930, Signe Marie 28. 4. 1931 og Inger Margrethe 28. 1. 1934. Hans P. Hansen købte 21. 2. 1950 Ejendom-

men Matr. Nr. 9b af Hans Bisgaard, der havde ejet den 3 Aar og overtaget den efter Ejner Jensen, som ejede den mange Aar. Arealet er 12 Tdr. Ld. og normal Besætning 6 Køer plus Opdræt, 15 Svin og 2 Heste. Bygningerne er opført for ca. 100 Aar siden, men siden tilbyggede. Ejdsdk. 25.000 Kr. Tidligere har Hansen i 19 Aar ejet den Ejendom i Brørup med 12 Tdr. Ld., som nu ejes af Chr. Rasmussen.

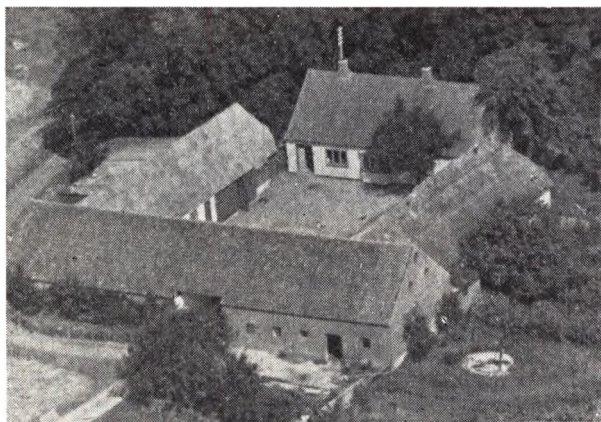

HANSEN, REINAR, Gaardejer,
 »Ellingegaard«, Horsens,
 er født i Hundslund 24. 2. 1905. Forældre: Marinus Hansen og Hustru Laurine Kristine, f. Andreassen. Reiner Hansen er gift med Anna Milred, f. Henriksen i Ousted 17. 9. 1909. Forældre: Henrik Henriksen og Hustru Maren, f. Jensen. I Ægteskabet er 1 Barn: Else Kirstine 17. 3. 1936. Reiner Hansen overtog i November 1946 Gaarden Matr. Nr. 1b efter Hans Eriksen, der havde ejet den ca. 30 Aar. Arealet er ca. 23 Tdr. Ld. og normal Besætning 12 Køer plus Opdræt, 7 Søer, Svin og 2 Heste. Stuehuset er ca. 80 Aar gammelt, Læden ca. 30 Aar, mens de øvrige er ældre, men paalagt fast Tag. Tidligere har Hansen i 2 Aar ejet »Lundgaard« i Riis og før i ca. 10 Aar den Ejendom i Ejer, som Egon Mikkelsen nu ejer.

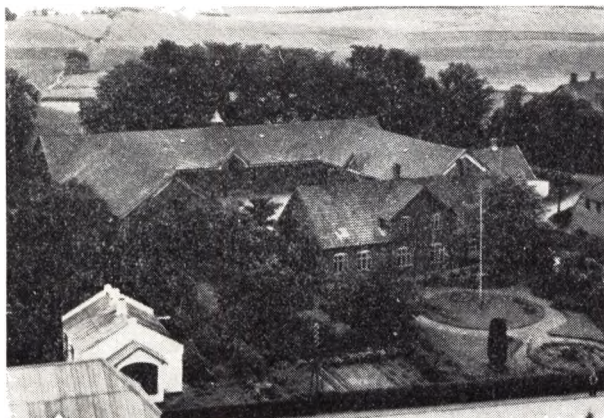

HANSEN, SØREN VESTERGAARD, Gaardejer,
 »Elling Vestergaard«, Horsens,
 er født samme Sted 4. 11. 1911. Forældre: Hans Hansen og Hustru Jensine Andrea, f. Jensen. Søren V. Hansen er gift med Astrid, f. Knudsen i Dalby 3. 9. 1915. Forældre: Knud Knudsen og Hustru Karen, f. Olsen.

I Ægteskabet er 2 Børn: Birgit 28. 4. 1953 og Anette 26. 11. 1957. Søren V. Hansen overtog i 1938 Gaarden Matr. Nr. 6a m. fl. efter sin Mor, der havde drevet den siden sin Mands Død 1937, og han havde ejet den mange Aar og overtaget den efter sin Far. Gaarden har i ca. 200 Aar været i Slægtens Eje. Arealet er 60 Tdr. Ld. plus 3 Tdr. Ld. Eng og 3 Tdr. Ld. Skov. Normal Besætning er 25 Køer plus Opdræt, 45 Svin og Traktor. Bygningerne er opført 1911 efter Brand. Ejdsdk. 134.000 Kroner.

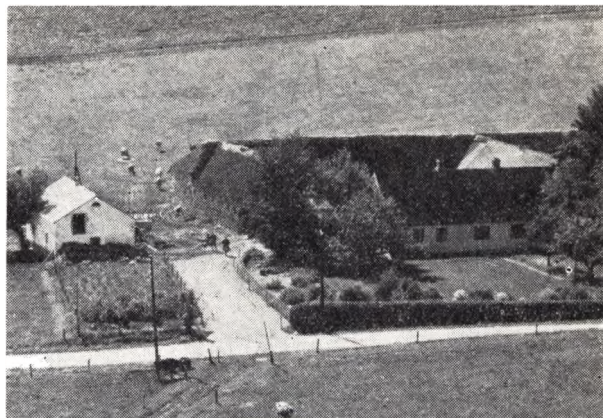

HANSEN, OVE, Gaardejer,
 »Saabylund«, Ejer, Skanderborg,
 er født i Lundum-Hansted 1. 2. 1928. Forældre: Chr. Hansen og Hustru Ingrid, f. Sørensen. Ove Hansen er gift med Kirstine Marie, f. Lund Nielsen i Hedensted-St. Dalby 15. 11. 1936. Forældre: Johan Lund Nielsen og Hustru Frida, f. Henriksen. Ove Hansen købte i 1955 Gaarden Matr. Nr. 9c og 9k af Niels Dodensig, der havde ejet den 7 Aar. Tidligere ejede Henrik Pedersen, som var født her, den i mange Aar. Arealet er 19,8 ha og normal Besætning 17 Køer plus Opdræt, 14 Søer, 10 Svin og Traktor. Stuehuset er ca. 70 Aar gammelt, mens Udbygningerne er ældre. Stuehus og Kostald er med fast Tag. Ejdsdk. 68.000 Kr.

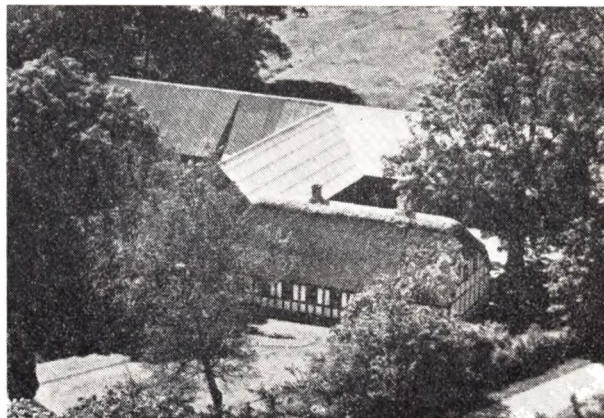

HENRIKSEN, JENS ADOLF, Gaardejer,
 »Hørballegaard«, Taaning, Skanderborg,
 er født samme Sted 27. 4. 1923. Forældre: Henrik Henriksen og Hustru Maren, f. Jensen. Jens Adolf Henriksen er gift med Jenny, f. Andreassen i Skjød 30. 11. 1929. Forældre: Carl Thomas Andreassen og Hustru

Agnes, f. Pedersen. I Ægteskabet er 1 Barn: Henrik Jørgen 19. 7. 1958. Jens Adolf Henriksen overtog 1. 11. 1951 Gaarden Matr. Nr. 2c m. fl. efter sin Far, der havde ejet den siden 1908 og da overtaget den efter sin Far, som købte den i 1868. I ældre Tid har der været Kro her. Arealet er 27 Tdr. Ld., hvoraf 6 Tdr. Ld. er Skov og 1 Td. Ld. Eng. Normal Besætning er 12 Køer plus Opdræt, 6 Søer, 20 Svin, 2 Heste og 1 Føl. Stuehuset er ældre, men ombygget 1921, Udbygningerne 1911 og Svinestalden 1930. Ejds. 52.000 Kr. Ca. Halvdelen af Jorden er tilkøbt siden 1908.

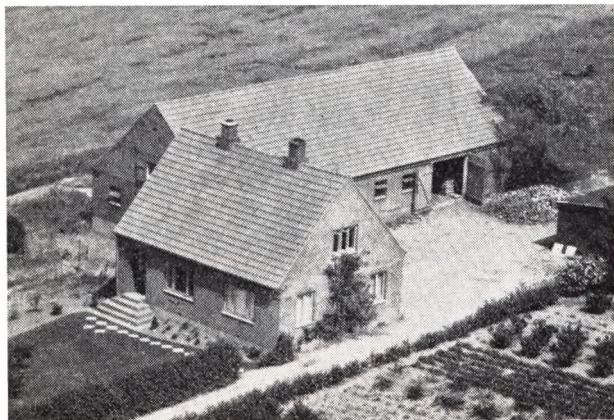

JENSEN, ALEXANDER SKOVGAARD, Landmand,

»Vistoftehøj«, Ejer, Skanderborg,

er født i Hornum 5. 3. 1914. Forældre: Viggo Jensen og Hustru Ane Kirstine, f. Nielsen. Alexander S. Jensen er gift med Adelheid Sofie, f. Enevoldsen i Lundum-Hansted 25. 12. 1918. Forældre: Jens Chr. Enevoldsen og Hustru Bodil Marie, f. Nielsen. I Ægteskabet er 4 Børn: Henning 2. 5. 1941, Inger 4. 3. 1948, Finn 17. 3. 1952 og Erik Lyng 1. 8. 1958. Alexander S. Jensen købte i 1946 Ejendommen af Niels Anton Hansen, der havde ejet den 4½ Aar og overtaget den efter Carl Madsen, som opførte den i 1938. Arealet er 14½ Td. Ld., hvoraf de 2½ Td. Ld. er tilkøbt i 1956. Normal Besætning er 8 Køer plus Opdræt, 4 Søer, 25 Svin og Traktor. Bygningerne er opført 1938, da Jorden blev udstykket fra »Vistoftegaard«, dog er der siden bygget Maskinhus.

JENSEN, KAI BRØGGER, Gaardejer,

»Hedekærslund, Tebstrup, Skanderborg,

er født samme Sted 9. 8. 1908. Forældre: Mikkel P. Jensen og Hustru Gertrud Marie, f. Brøgger. Kai Brøgger Jensen er gift med Mary Agnethe, f. Pedersen i Ousted 1. 6. 1912. Forældre: Niels P. Pedersen og Hustru Ane Katrine, f. Winther. I Ægteskabet er 2 Børn: Henning 19. 4. 1933 og Knud Bent 16. 9. 1938. Kai Brøgger Jensen overtog i 1932 Gaarden Matr. Nr. 3d m. fl. efter sin Far, der havde ejet den siden ca. 1887 og da overtaget den efter sin Far. Oprindeligt var det tre Ejendomme, som efterhaanden er købt sammen. Arealet er 18 Tdr. Ld. og normal Besætning 8 Køer plus Opdræt, ca. 20 Svin og Traktor. Bygningerne er opført for ca. 100 Aar siden, men siden er der blevet undermuret og tilbygget. Ejds. 27.000 Kr.

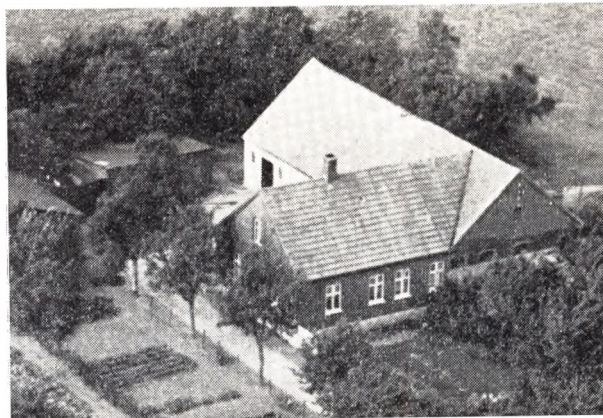

JENSEN, CARL KOCH, Gaardejer,
Tebstrup, Skanderborg,

er født i Kristrup 27. 9. 1902. Forældre: Jens Koch Jensen og Hustru Mathilde, f. Holm. Carl Koch Jensen er gift med Agnes, f. Rasmussen i Ørting-Falling 8. 9. 1901. Forældre: Rasmus Søren Rasmussen og Hustru Rasmine Kirstine, f. Jensen. Carl Koch Jensen købte i 1934 Ejendommen Matr. Nr. 17c af Søren P. Bech, der havde ejet den ca. 16 Aar. Ejendommen er oprettet ca. 1911. Arealet er 12 Tdr. Ld. og normal Besætning 8 Køer plus Opdræt, 4 Søer, Smaaigrise og 2 Heste. Bygningerne er opført 1911, Maskinhuset dog 1934. Ladden er udvidet 1958 og der er lagt fast Tag paa alle Bygningerne. Ejds. 32.000 Kr.

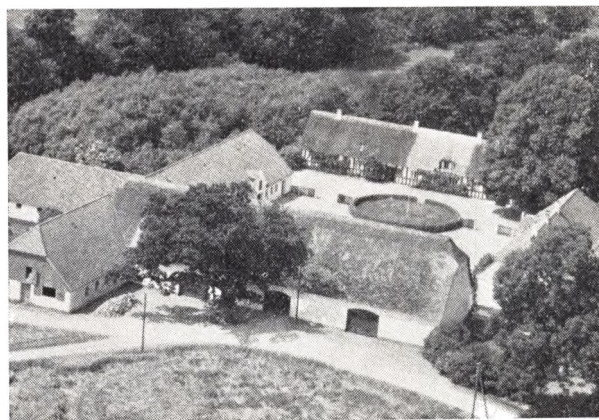

JESPERSEN, SVEND, Forpagter,
»Sneptrup«, Skanderborg,

er født i Raarup 16. 11. 1921. Forældre: Jens Jespersen og Hustru Mathilde, f. Nielsen. Svend Jespersen er gift med Inger, f. Olsen i Bjergager 8. 2. 1925. Forældre: Jakob Olsen og Hustru Signe, f. Jørgensen. I Ægteskabet er 3 Børn: Tove 16. 4. 1949, Jørgen 2. 2. 1953 og Steen 11. 3. 1955. Svend Jespersen overtog 1. 4. 1947 Forpagtningen af Præstegaarden Matr. Nr. 2a efter Alfred Bach, der havde haft den i 24 Aar. Arealet er 90 Tdr. Ld. plus 30 Tdr. Ld. Skov. Normal Besætning er 38 Køer plus Opdræt, 100 Svin og 2 Traktorer. Avlsbygningerne og Forpagterboligen er opført 1916, Ladden er ældre. Ogsaa Præsteboligen er ældre. Jespersen ejer ogsaa »Rødved Nygaard med 82 Tdr. Ld.

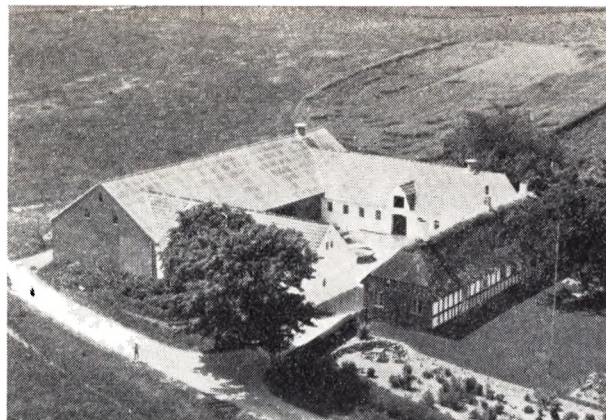

JUHL, NIELS, Gaardejer,

»Kildegaard«, Riis, Skanderborg,

er født i Raarup 20. 7. 1908. Forældre: Jens Juhl og Hustru Karen, f. Jensen. Niels Juhl er gift med Martha Katrine, f. Jørgensen i As-Klaking 15. 11. 1914. Forældre: Jens J. Jørgensen og Hustru Anna Kirstine, f. Offersen. I Ægteskabet er 3 Børn: Gunner 1. 5. 1941, Anna 18. 5. 1944 og Agnethe 6. 3. 1946. Niels Juhl købte i 1948 Gaarden Matr. Nr. 14a af Viggo Winther, der havde ejet den ca. 4 Aar og overtaget den efter Niels Rasmussen. Tidligere igen ejede Edvard Mathiasen den. Arealet er 38 Tdr. Ld. og normal Besætning 20 Køer plus Opdræt, 4 Søer, Svin og 3 Heste. Kostalden er opført 1920, Laden 1947, mens Stuehuset er ældre. Ejds. 75.000 Kr. Paa Gaarden findes en hellig Kilde, Sct. Annæs Kilde, hvor Folk tidligere kom langvejs fra for at blive helbredte. Tidligere har Juhl fra 1940—48 ejet en Ejendom ved Hornsyld med 23 Tdr. Ld.



JØRGENSEN, ANDERS, Gaardejer,

»Hedegaard«, Tebstrup, Skanderborg,

er født samme Sted 10. 4. 1934. Forældre: Michael Jørgensen og Hustru Mary, f. Larsen. Anders Jørgensen er gift med Ruth Johanne, f. Rasmussen i Brændkilde 29. 6. 1938. Forældre: Thorvald Rasmussen og Hustru Dorthea. Anders Jørgensen overtog 1. 1. 1959 Gaarden efter sin Far, der havde ejet den siden 1940 og da overtaget den efter sin Far. Arealet er 7,8 ha og normal Besætning 7 Køer plus Opdræt, 8 Svin og 2 Heste. Bygningerne er ca. 100 Aar gamle, men delvis med fast Tag. Ejds. 26.000 Kr.

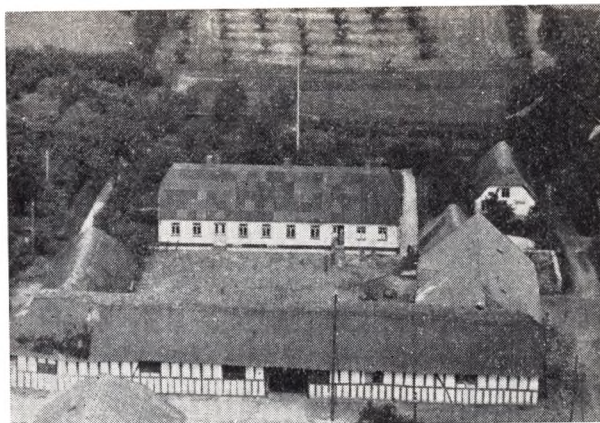

JØRGENSEN, CARL FRÉDERIK, Gaardejer,

»Jakobsminde«, Elling, Horsens,

er født samme Sted 8. 1. 1919. Forældre: Jørgen Jørgensen og Hustru Jensine Marie, f. Nielsen. Carl F. Jørgensen overtog i 1952 Gaarden Matr. Nr. 3a m. fl. efter at have ejet den sammen med sin Broder i 2 Aar. Brødrene overtog Gaarden efter deres Mor, der havde drevet den siden sin Mands Død 1920, og han havde overtaget den efter sin Far. Gaarden har siden 1768 været i Slægtens Eje. Arealet er 45 Tdr. Ld. og normal Besætning 18 Køer plus Opdræt, 2 Søer, 1 Hest, Traktor og der fedes ca. 60 Svin aarlig. Kostalden er opført 1914, men siden paalagt fast Tag, mens de øvrige Bygninger er over 100 Aar gamle. Ejds. 73.000 Kr. I 1950 blev den vestre Længe omforandret.

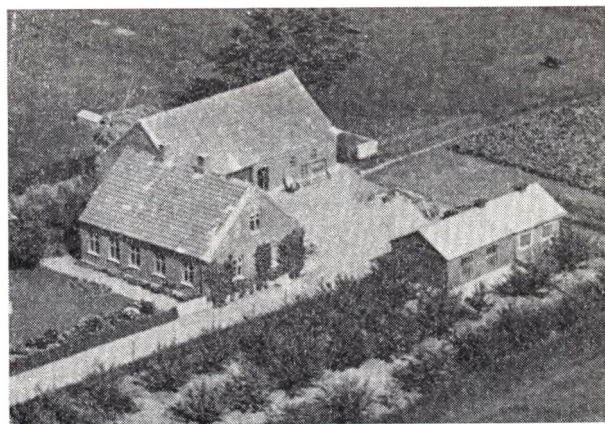

JØRGENSEN, MARTIN, Gaardejer,

»Søblink«, Tebstrup, Skanderborg,

er født i Hylke 22. 12. 1892. Forældre: Chr. Jørgensen og Hustru Juliane, f. Johansen. Martin Jørgensen er gift med Sigrid Kirstine, f. Jensen i Tolstrup 22. 10. 1894. Forældre: Hans Jensen og Hustru Mette Marie, f. Christensen. Ægteskabet er 2 Børn: Elna Marie 27. 10. 1917 og Hans Chr. 9. 7. 1921. Martin Jørgensen købte 25. 1. 1944 Ejendommen Matr. Nr. 3c af Martin Kjær, der kun ejede den kort Tid. Tidligere ejede Chr. P. Plet den i ca. 10 Aar. Arealet er 3,3 ha og normal Besætning 6 Køer plus Opdræt, 12 Svin og 1 Hest. Bygningerne er opført 1914 efter Brand, men er siden til-

byggede og restaurerede. Ejds 25.000 Kr. Tidligere har Jensen i 26 Aar ejet en Ejendom i Ejer, som Jensen købte sammen, da der ved Starten kun var 6 Tdr. Ld. Denne ejes nu af Svigersønnen Viggo Christensen.

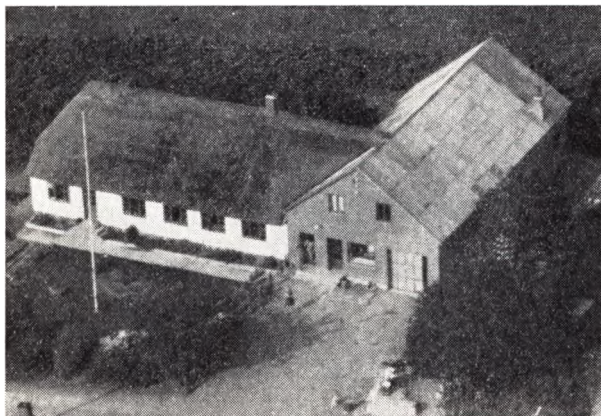

KIRKEGAARD, JENS, Slagtermester,
Ejer, Skanderborg,

Kirkegaard og Hustru Dorthea Rasmine, f. Nielsen. Jens Kirkegaard er gift med Johanne, f. Børgesen i Ousted 31. 3. 1914. Forældre: Niels Andreas Børgesen og Hustru Sørine Kirstine, f. Nielsen. I Ægteskabet er 5 Børn: Doris Birthe 15. 8. 1936, Børge 24. 7. 1938, Niels Chr. 21. 8. 1940, Ellen Margrethe 24. 9. 1947 og Flemming Andreas 15. 12. 1958. Jens Kirkegaard købte i 1936 Ejendommen af Rasmus Nielsen, der havde ejet den i 7 Aar. Tidligere har Kirkegaard i 1½ boet i Vorerladegaard. Stuehuset er ca. 70 Aar gammelt, Forretningen er ombygget i 1950. De sidste ca. 50 Aar har der været drevet Slagterforretning her, og før den Tid var der Købmandshandel, og Slagterforretningen laa da der, hvor Henry Sørensen nu bor.

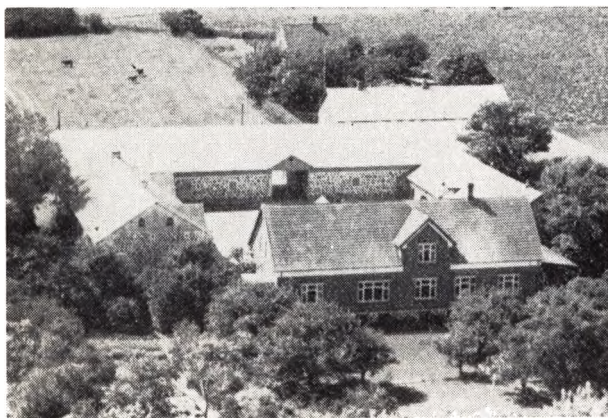

KJÆR, RASMUS, Gaardejer,

»Elling Østergaard«, Horsens,
er født i Hylke 28. 8. 1900. Forældre: Martin Jakobsen og Hustru Marie, f. Rasmussen. Rasmus Kjær er gift med Elna, f. Friis i Hylke 18. 2. 1904. Forældre: Søren Friis og Hustru Johanne, f. Steffensen. I Ægteskabet er 1 Barn: Hans Friis 16. 2. 1944. Rasmus Kjær overtog 1. 11. 1934 Gaarden Matr. Nr. 1a efter Jens Hen-

riksen, der ejede den i over 35 Aar. Gaarden har siden ca. 1826 været i Slægtens Eje. Arealet er 42 ha og normal Besætning 25 Køer plus Opdræt, 3 Søer, 2 Heste, Traktor og der fedes ca. 50 Svin aarlig. Laden er opført 1864, Kostalden udvidet 1908, Vesterhuset 1906 og Stuehuset 1912. Ejds 150.000 Kr.

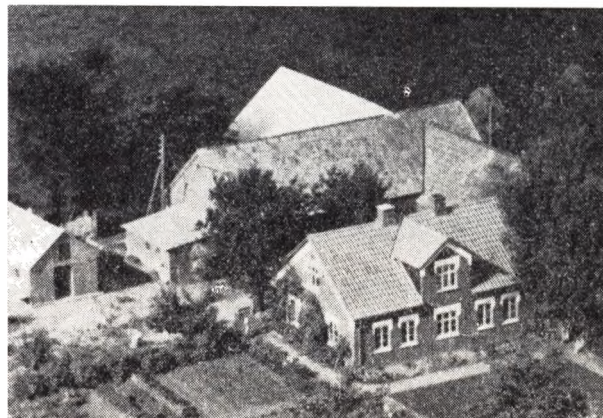

LAURSEN, HERLUF, Gaardejer,

»Elmely«, Tebstrup, Skanderborg,
er født i Ousted 20. 11. 1915. Forældre: Halfdan Laur- sen og Hustru Alma Jakobine, f. Jensen. Herluf Laur- sen er gift med Ellen Nielsine, f. Laursen i Barrit- Vridsted 19. 9. 1917. Forældre: Lau Laurson og Hu- stru Rasmine, f. Jensen. I Ægteskabet er 3 Børn: Hen- ny Elise 17. 8. 1942, Conny 23. 10. 1945 og Henning 17. 7. 1950. Herluf Laursen købte 1. 10. 1949 Ejendommen Matr. Nr. 14d m. fl. af Magnus Greger, der havde ejet den i ca. 25 Aar. Arealet er 13½ Td. Ld. plus ca. 2½ Td. Ld. Skov sammen med Broderen. De sidste 9 Tdr. Ld. af Jorden er tilkøbt 1. 4. 1950. Normal Besætning er 7 Køer plus Opdræt, 3 Søer, Smaagrise og 2 Heste. Stuehuset er opført ca. 1887, men moderniseret siden og paalagt fast Tag, Stalden er yngre og Lade og Høn- sehus opført 1950. Ejds 40.000 Kr. Tidligere har Laur- sen i 7½ Aar forpagtet »Hulgaard«, som hans Far eje- de fra 1917 til 1949.



LAURSEN, PETER, Landmand,

»Frydenslyst«, Tebstrup, Skanderborg,
er født i Nim 28. 6. 1899. Forældre: Jens Laurson og Hustru Ane Margrethe, f. Jensen. Peter Laurson er gift med Helene, f. Jensen i Taaning 12. 12. 1901. For-

ældre: Knud Jensen og Hustru Albertine, f. Rasmussen. I Ægteskabet er 1 Barn: Anna Margrethe 21. 2. 1941. Peter Laursen købte i 1941 Gaarden Matr. Nr. 14b af Ludvig Lund. Arealet er 12 Tdr. Ld. og normal Besætning 6 Køer plus Opdræt, 2 Søer, Svin og 2 Heste. Bygningerne er opført for ca. 60 Aar siden, men siden paalagt fast Tag. Ejdsks. 26.000 Kr. Tidligere har Laursen i 10 Aar ejet en Ejendom med 7 Tdr. Ld. i Brørup.

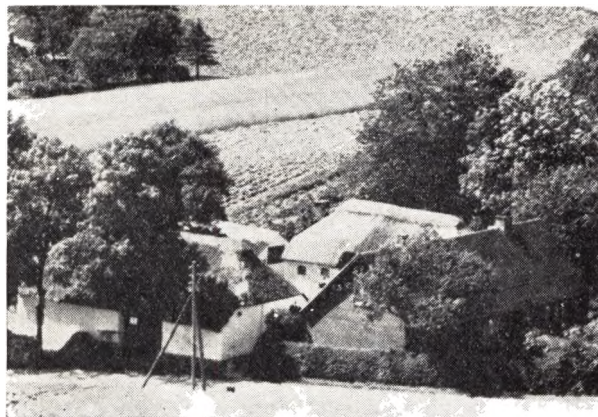

MØLLER, FREDE, Gaardejer,
»Kirstinelund«, Riis, Skanderborg,
er født i Ebeltoft 18. 8. 1915. Forældre: Emil Møller og Hustru Thyra, f. Andersen. Frede Møller er gift med Karen, f. Petersen i Ousted 21. 4. 1912. Forældre: Frederik Petersen og Hustru Inger Marie, f. Jensen. I Ægteskabet er 5 Børn: Henning 2. 2. 1937, Inger 22. 9. 1938, Poul Frederik 1. 10. 1943, Grethe Aase 3. 10. 1945 og Anni Gerda 24. 6. 1950. Frede Møller købte i 1937 Ejendommen Matr. Nr. 10f m. fl. af P. Ranløv Jensen, der havde ejet den siden 1899. Arealet er 15 Tdr. Ld., hvoraf de 7½ Td. Ld. er tilkøbt i 1956. Normal Besætning er 7 Køer plus Opdræt, 35 Svin og 2 Heste. Kostalden er opført 1957, Stuehuset 1856, men siden moderniseret, og i 1957 blev der lagt fast Tag paa alle Bygningerne. Ejdsks. 33.000 Kr.



MØLGAARD, VIGGO, Gaardejer,
Ejer, Skanderborg,
er født i Østbirk-Yding 21. 7. 1911. Forældre: Mikkel P. Mølgaard og Hustru Anna Marie, f. Rasmussen. Viggo Mølgaard er gift med Edith Julie, f. Christensen

i Skannerup-Stilling 29. 12. 1912. Forældre: Murer Carl Chr. Christensen og Hustru Madsine, f. Madsen. I Ægteskabet er 1 Barn: Gunny 11. 1. 1936. Viggo Mølgaard købte i 1940 Ejendommen Matr. Nr. 10f af Otto Olsen, der havde ejet den i 2 Aar. Arealet er 12 Tdr. Ld. og normal Besætning 6 Køer plus Opdræt, 2 Søer, 10 Svin og 2 Heste. Bygningerne er opført 1938, da Jorden blev udstykket fra »Vistoftgaard«. Ejdsks. 29.000 Kr.

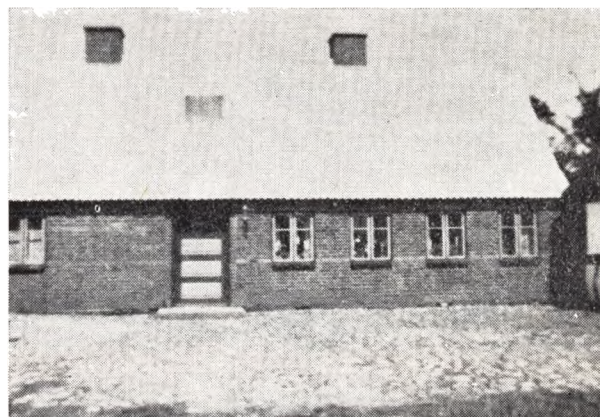

NIELSEN, ANDERS, Gaardejer,
Tebstrup, Skanderborg,
er født i Uldum 13. 11. 1923. Forældre: Marinus Nielsen og Hustru Valborg, f. Sørensen. Anders A. Nielsen købte i November 1958 Gaarden af Anna Højgaard, der havde ejet den i 32 Aar. Arealet er 25 Tdr. Ld. og normal Besætning er 10 Køer plus Opdræt, 3 Søer, ca. 30 Svin og 2 Heste. Kostalden er opført 1955, mens de øvrige Bygninger er ældre, dog er der i 1958 lagt fast Tag paa Stuehuset. Nielsen har siden 1952 bestyret Gaarden.

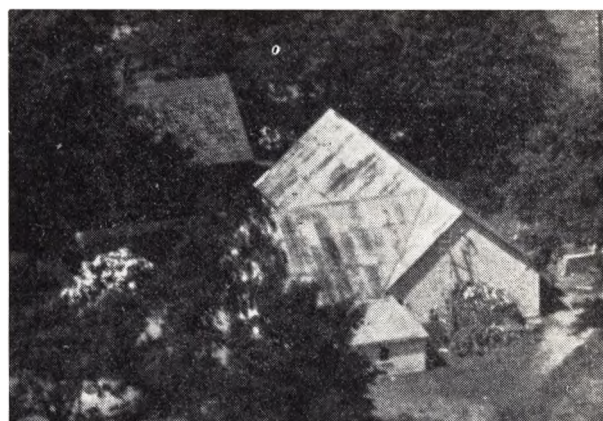

NIELSEN, CARL, Gaardejer,
»Solbakken«, Tebstrup, Skanderborg,
er født i USA 13. 5. 1901. Forældre: Frederik Nielsen og Hustru Kristiane, f. Christensen. Carl Nielsen er gift med Agnethe, f. Rasmussen i Ousted 21. 5. 1902. Forældre: P. Rasmussen og Hustru Katrine, f. Hald. I Ægteskabet er 5 Børn: Henning 1. 6. 1928, Agner 21. 7. 1929, Herdis 28. 4. 1932, Henny 5. 5. 1939 og Magne 2. 1. 1943. Carl Nielsen købte i 1926 Ejendommen Matr.

Nr. 28a m. fl. af Hans Søren Hansen, der havde ejet den ca. 3 Aar. Arealet er 13 Tdr. Ld. og normal Besætning 6 Køer plus Opdræt, 4 Søer, Svin og 1 Hest. Bygningerne er opført ca. 1916, dog er der siden bygget Maskin- og Hønseshus. Ejdsks. 32.000 Kr.

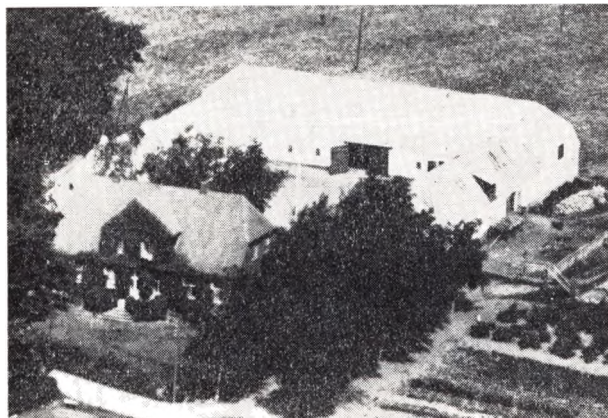

NIELSEN, JOHS. LAURSEN, Gaardejer,
»Bakkegaarden«, Tebstrup, Skanderborg,
er født i Seest ved Kolding 10. 8. 1919. Forældre: Charles Johs. Nielsen og Hustru Petra Oline, f. Laursen. Johs. L. Nielsen er gift med Edith, f. Jørgensen i Gli-
binggaard, Søvind, 6. 7. 1921. Forældre: Rasmus Jørgensen og Hustru Johanne, f. Hansen. I Ægteskabet er 3 Børn: Vagn 1. 3. 1949, Erik 5. 6. 1950 og Ruth 14. 8. 1951. Johs. L. Nielsen købte 20. 11. 1945 Gaarden Matr. Nr. 7a af Sejer Winther, der ejede den ca. 3 Aar og forpagtede den i 6 Aar. Arealet er 48 Tdr. Ld. og normal Besætning 16 Køer plus Opdræt, 100 Svin, 20 Søer og Traktor. Bygningerne er opført 1923 efter Brand. Siden er der i 1953 boret 73 Meter efter Vand. Ejdsks. 90.000 Kroner.

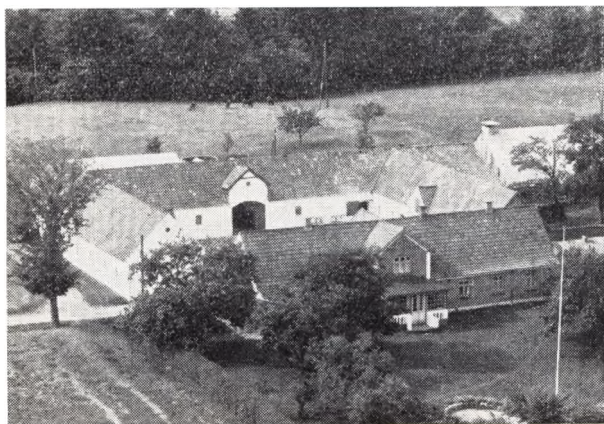

NIELSEN, PETER SKOVGAARD, Gaardejer,
»Skovgaard«, Riis, Skanderborg,
er født samme Sted 16. 6. 1915. Forældre: Morten Nielsen og Hustru Andrea, f. Andersen. Peter S. Nielsen er gift med Gerda, f. Rasmussen i Riis-Ousted 17. 3. 1918. Forældre Rasmus Rasmussen og Hustru Karelia, f. Iversen. I Ægteskabet er 3 Børn: Kirsten 8. 12. 1941, Bente 2. 1. 1945 og Ole 19. 10. 1953. P. S. Nielsen over-

tog i November 1940 Gaarden Matr. Nr. 3a m. fl. efter sin Far, der havde ejet den siden 1910 og da overtaget den efter sin Svigerfar. Arealet er 40 Tdr. Ld. plus 50 Tdr. Ld. Skov. De 44 Tdr. Ld. af Skoven er tilkøbt 1938 og ligger i Yding Sogn. Normal Besætning er 16 Køer plus Opdræt, 5 Søer, ca. 30 Svin og Traktor. Bygningerne er ombyggede 1918. Ejdsks. 102.000 Kr.

PEDERSEN, FREDERIK, Gaardejer,

»Knudsminde«, Ejer, Skanderborg,

er født i Sdr. Resen 28. 7. 1884. Forældre: Carl Chr. Pedersen og Hustru Kristine Jensine, f. Christensen. Frederik Pedersen er gift med Inger Marie, f. Jensen i Ousted 31. 5. 1882. I Ægteskabet er 3 Børn: Kamma 2. 5. 1909, Karen 21. 4. 1912 og Niels Aage 8. 4. 1919. Frederik Pedersen købte 1. 3. 1905 Gaarden Matr. Nr. 9d af Hans Sørensen, der havde ejet den i 12 Aar. Arealet er 15 Tdr. Ld., hvoraf de 3 Tdr. Ld. er tilkøbt i 1931. Normal Besætning er 14 Kreaturer, 2 Søer, 35 Svin og Traktor. Stuehuset er ca. 100 Aar gammelt, mens de øvrige Bygninger er yngre. Ejdsks. 30.000 Kr.

PEDERSEN, MARTIN, Gaardejer,

»Igelkærgaard«, Tebstrup, Skanderborg,

er født i Ulstrup 24. 5. 1922. Forældre: Peter A. Pedersen og Hustru Kirstine, f. Jensen. Martin Pedersen er gift med Anna, f. Nielsen i Katstrup 10. 11. 1927. Forældre: Holger Nielsen og Hustru Kristiane, f. Enevoldsen. I Ægteskabet er 3 Børn: Inge 21. 12. 1951, Peter 19. 12. 1952 og Else Marie 4. 1. 1956. Martin Pedersen købte i 1946 Gaarden Matr. Nr. 15a af Søren Winther, der ejede den i mange Aar, og hans Søn, Aage Winther, har ogsaa boet her i mange Aar. Arealet er 38 Tdr. Ld. og normal Besætning 18 Køer plus Opdræt, 8 Søer, Svin, 2 Heste og Traktor. Der fedes ca. 100 Svin aarlig. Stuehuset er opført 1906—07, Kostalden 1908, mens Laden er udvidet 1958. Ejdsks. 78.000 Kr. Tidligere var Gaarden større, idet »Bjerregaard« i 1915 blev tilkøbt med et Areal paa 27 Tdr. Ld., men siden er der saa solgt 10 Tdr. Ld. fra til Vilhelm Nielsen. Gaarden har været i Winther-Slægtsens Eje over 100 Aar.

PEDERSEN, OLAF, Gaardejer,

»Brunborg«, Elling, Horsens,

er født i Hylke 2. 8. 1911. Forældre: Therkel Pedersen og Hustru Marie, f. Carlsen. Olaf Pedersen er gift med Marie, f. Jakobsen i Hylke 27. 1. 1920. Forældre: Karl Jakobsen og Hustru Kirstine, f. Truelsen. I Ægteskabet er 2 Børn: Jens Peter 1. 1. 1948 og Arne 28. 9. 1951. Olaf Pedersen overtog i 1945 Gaarden Matr. Nr. 10a m. fl. efter sin Far, der købte den af sin Fætter i 1938. Arealet er 34 Tdr. Ld. og normal Besætning 16 Køer plus Opdræt, Traktor, 1 Hest, 7 Søer og 50 Svin. Ejdsks. 74.000 Kr. Svinestalden er opført 1956, Kostalden 1951, Laden 1924, Stuehuset 1873, men siden blevet omforandret.

RASMUSSEN, ANDERS MØLLER, Gaardejer,

Tebstrup, Skanderborg,

er født i Ousted 8. 7. 1925. Forældre: Hauge Møller Rasmussen og Hustru Katrine, f. Andersen. Anders M. Rasmussen købte Jorden fra »Bækgaarden« i Tebstrup og opførte Bygningerne samtidig. Arealet er 12 Tdr. Ld. og normal Besætning 7 Køer plus Opdræt, 20 Svin og 2 Heste. Ejdsks. 45.000 Kr.



RASMUSSEN, RASMUS, Gaardejer,

»Skovly«, Riis, Skanderborg,
er født i Ousted 25. 12. 1884. Forældre: Thomas Rasmussen og Hustru Anna Kirstine, f. Nielsen. Rasmus Rasmussen er gift med Karelia, f. Iversen i Tebstrup 10. 9. 1901. Forældre: Rasmus Iversen og Hustru Marie Kirstine, f. Schultz. I Ægteskabet er 7 Børn: Gerda 17. 3. 1918, Aage Thomas 2. 11. 1919, Edith 25. 5. 1923, Henning 14. 4. 1927, Mary 17. 3. 1932, Ingrid 1. 8. 1937 og Johannes 14. 2. 1939. Rasmus Rasmussen købte i 1918 Ejendommen Matr. Nr. 7 i m. fl. af P. Isak Andersen, der havde ejet den ca. 25 Aar. Tidligere Ejer var Therkild Sørensen. Arealet er 10½ Td. Ld. og normal Besætning 5 Køer plus Opdræt, 2 Søer, Smaagrise og 2 Heste. Bygningerne er opført for ca. 80 Aar siden, men siden paalagt fast Tag, Ejds. 22.500 Kr.

RASMUSSEN, HANS ANKER, Gaardejer,

»Thorsholmgaard«, Tebstrup, Skanderborg,
er født i samme 20. 11. 1911. Forældre: Rasmus P. Rasmussen og Hustru Mette Katrine, f. Hald. Hans Anker Rasmussen er gift med Signe Randi, f. Henriksen i Ousted 3. 9. 1912. Forældre: Henrik Jørgen Henriksen og Hustru Maren, f. Jensen. I Ægteskabet er 3 Børn: Irene 21. 4. 1939, Kaja Mary 17. 3. 1944 og Lidy Alice 13. 11. 1948. Hans Anker Rasmusen overtog i 1940 Gaarden Matr. Nr. 10a og 6i m. fl. efter sin Mor, der havde drevet den 20 Aar efter sin Mands Død. Gaarden har før været en gammel Ryttergaard og blev flyttet hertil i 1801 og har før hørt under »Tammestrup«. Arealet er 27 ha og normal Besætning 20 Køer plus Opdræt, 11 Søer, Svin, 2 Heste og Traktor. Siden 1801 er Stuehuset blevet tilbygget, og der er opført Roehus, Maskinhus og Hønsesus. Ejds. 80.000 Kr.

RANDLEV, JØRGEN, Gaardejer,

»Eskholt«, Riis, Skanderborg,
er født i Ousted 21. 7. 1895. Forældre: Rasmus Randlev og Hustru Mine, f. Enevoldsen. Jørgen Randlev er gift med Anna Louise, f. Christensen i Ousted 5. 10. 1915. Forældre: Anton Christensen og Hustru Johanne, f. Møller. I første Ægteskab var Randlev gift med Margrethe, f. Jørgensen 28. 7. 1897 og død 1941, og i dette Ægteskab var der 3 Børn: Rasmus 17. 8. 1924, Anna 27. 10. 1926 og Harald 2. 7. 1936. Jørgen Randlev købte i 1934 Gaarden Matr. Nr. 14 m. fl. af N. Søgaard, der havde ejet den ca. 40 Aar og var født her. Arealet er 26 Tdr. Ld., hvoraf 4 Tdr. Ld. er Skov. Normal Besætning er 10 Køer plus Opdræt, 12 Svin og 2 Heste. Stue-

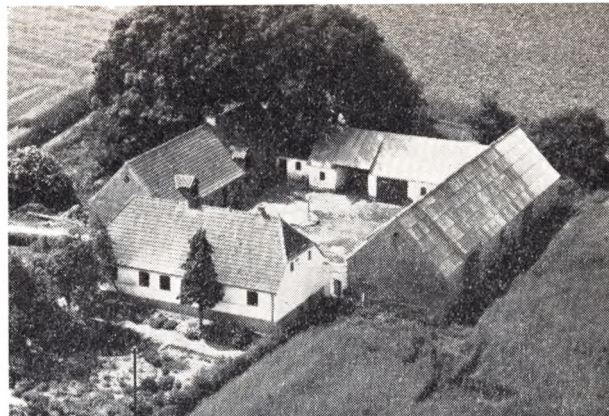

huset er opført 1866, men siden paalagt fast Tag, Stald og Lade 1888, mens Vesterhuset er opført ca. 1925. Alle Bygningerne er med fast Tag. Ejds. 41.000 Kr. Tidligere har Randlev i 4 Aar ejet en Gaard med 16 Tdr. Ld. og før en anden i 7 Aar med 8 Tdr. Ld.



RODE, ERNST FELDT, Landmand,
Riis, Skanderborg,

er født i Ousted 7. 3. 1925. Forældre: Frederik Rode og Hustru Helga Agnethe, f. Feldt. Ernst F. Rode er gift med Mariane, f. Nielsen i Ousted 22. 1. 1931. Forældre: Martin Nielsen og Hustru Petra, f. Pedersen. I Ægteskabet er 2 Børn: Evy 29. 7. 1953 og Eli Agnethe 6. 6. 1958. Ernst Rode købte i 1953 Ejendommen Matr. Nr. 71 af Michael Nielsen, der havde ejet den i 2 Aar. Tidligere ejede Marius Christensen den i mange Aar, og han var født her. Arealet er 5½ Td. Ld. og normal Besætning er 4 Køer plus Opdræt, 2 Søer og Smaagrise. Bygningerne er opført for ca. 50 Aar siden. Ejds. 16.000 Kr.

RODE, FREDERIK, Landmand,
Taaning, Skanderborg,

er født i Ousted 25. 2. 1896. Forældre: Tømrer Rasmus Rode og Hustru Ada Agathe, f. Nielsen. Frederik Rode er gift med Helga Agnethe, f. Feldt i Gangsted-Søvind 22. 7. 1898. Forældre: Jens Feldt og Hustru Mette Kirstine, f. Jensen. I Ægteskabet er 4 Børn: Ernst 7. 3. 1925, Jens 16. 9. 1926, Erling 15. 11. 1927 og Vagn 14. 1. 1931. Frederik Rode købte i 1923 Jorden, som blev ud-

stykket fra Præstegaarden, og opførte Bygningerne samme Aar. Arealet er 12 Tdr. Ld. og normal Besætning er 6 Køer plus Opdræt, 2 Søer, Opdræt og 2 Heste. Siden 1923 er Kostalden blevet udvidet, og der er bygget Høsehus. Ejds. 31.000 Kr. og Matr. Nr. 2e.



SANDVAD, PETER, Gaardejer,
Tebstrup, Skanderborg,

er født i Tamdrup 24. 12. 1908. Forældre: Niels Sandvad og Hustru Ane Kirstine, f. Nielsen. Peter Sandvad er gift med Anna Katrine, f. Christensen. Forældre: Chr. Christensen og Hustru Karen, f. Ovesen. I Ægteskabet er 3 Børn: Knud 6. 9. 1933, Svend 16. 11. 1936 og Niels 28. 4. 1939. Peter Sandvad overtog 9. 12. 1941 Gaarden Matr. Nr. 18b m. fl. efter sin Svigerfar, der havde ejet den siden 1906. Arealet er ca. 10 Tdr. Ld. og normal Besætning 10 Kreaturer, 10 Svin og 1 Hest. Stuehuset er ældre, men blevet moderniseret, Hestestald og Maskinhus 1956, Laden 1950, Høsehuset 1954. Alle Bygninger er med fast Tag. Ejds. 22.000 Kr. Tidligere var der to Ejendomme her paa Jorden, men de blev lagt sammen. Tidligere har Sandvad i 10 Aar ejet den Ejendom med 7 Tdr. Ld., i Taaning, som Viggo Johansen nu ejer.

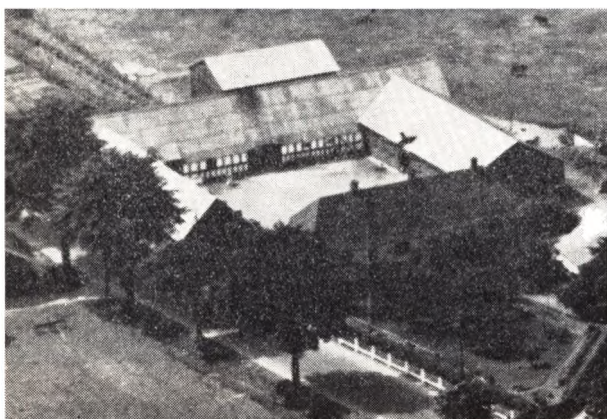

STEFFENSEN, ARNE, Gaardejer,
»Moselund«, Tebstrup, Skanderborg,
er født samme Sted 25. 5. 1913. Forældre: Chr. Steffensen og Hustru Johanne, f. Jensen. Arne Steffensen er gift med Ingeborg, f. Kyndesen i Tørring 3. 10. 1910.

Forældre: Marinus Kyndesen og Hustru Karen Johanne. I Ægteskabet er 3 Børn: Karen Johanne 5. 3. 1949, Kresten 13. 12. 1950 og Elsebeth 23. 1. 1952. Arne Steffensen overtog 1. 4. 1947 Gaarden Matr. Nr. 6a efter sin Far, der havde ejet den siden 1909. Arealet er 64 Tdr. Ld., hvoraf 4 Tdr. Ld. er Skov. Normal Besætning er 20 Køer plus Opdræt, 7 Søer, Svin, 2 Heste og Traktor. Stuehuset er opført 1849, men siden undermuret og paalagt fast Tag, Udbygningerne er opført ca. 1900, Svinehuset 1910. Alle Bygningerne er med fast Tag. Ejds. 90.000 Kr. I 1934 blev der udstykket 24 Tdr. Ld. herfra til Broderen Svend Steffensen.

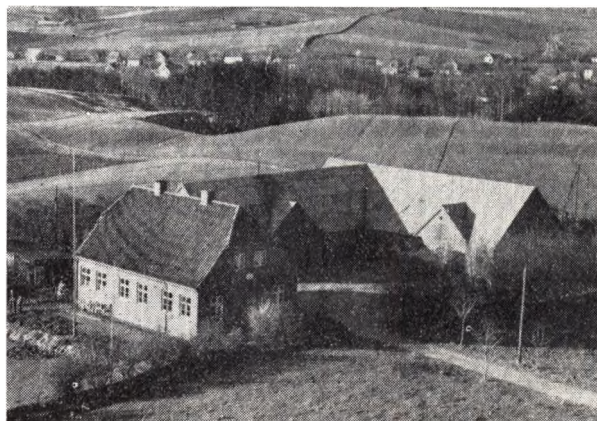

STEFFENSEN, SVEND, Gaardejer,
»Skovgaard«, Tebstrup, Skanderborg,

er født i Skannerup 4. 2. 1908. Forældre: Kresten Steffensen og Hustru Johanne, f. Jensen. Svend Steffensen er gift med Marie, f. Jakobsen Due i Højen 14. 4. 1915. Forældre: Ole Jakobsen Due og Hustru Maren, f. Sørensens. I Ægteskabet er 3 Børn: Martha 21. 4. 1934, Gunnar 11. 9. 1937 og Max 31. 8. 1943. Svend Steffensen overtog i 1934 Jorden Matr. Nr. 6e og 9 n, som blev udstykket fra »Moselund«, og Bygningerne blev opført samme Aar. Arealet er 24 Tdr. Ld., hvoraf 4 Tdr. Ld. er Skov. Normal Besætning er 9 Køer plus Opdræt, 5 Søer, Traktor og der fedes ca. 20 Svin aarlig. Ejds. 50.000 Kr.

SKOVGAARD, AAGE, Gaardejer,
Ejer, Skanderborg,

er født i Hornborg 24. 11. 1916. Forældre: Peter Skovgaard og Hustru Ane, f. Madsen. Aage Skovgaard er gift med Karen Marie, f. Juul Thomsen i Hornborg 11. 2. 1930. Forældre: Søren Thomsen og Hustru Anna, f. Juul. I Ægteskabet er 5 Børn: Eva 17. 1. 1949, Anna 5. 2. 1950, Tove 24. 6. 1951, Peter 9. 1. 1953 og Solvejg 10. 11. 1956. Aage Skovgaard købte i November 1949 Ejendommen Matr. Nr. 10d af Søren P. Knudsen, der havde ejet den siden 1938. Arealet er 12 Tdr. Ld. og normal Besætning 6 Køer plus Opdræt, 20 Svin og 2 Heste. Bygningerne er opført 1931 paa nær Høsehuset, som er bygget 1954. Ejds. 29.000 Kr. Jorden er udstykket fra »Vistoftegaard«.

SØRENSEN, ELMAR RASMUS, Landmand,
Taaning, Skanderborg,
er født i Ry 25. 11. 1920. Forældre: Søren O. Sørensen og Hustru Karoline, f. Rasmussen. Elmar R. Sørensen

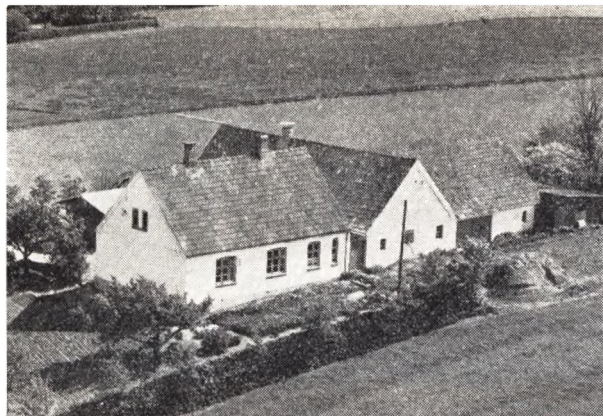

er gift med Lis, f. Damsgaard i Feldborg 10. 2. 1929. Forældre: Niels Marinus Damsgaard og Hustru Marie, f. Madsen. I Ægteskabet er 1 Barn: Solvejg 19. 5. 1954. Elmar R. Sørensen købte i 1951 Ejendommen Matr. Nr. 2b og 7e af Osvald Jørgensen, der havde ejet den 7 Aar. Tidligere ejede P. Mikkelsen den i mange Aar. Arealet er 5¹/₂ ha, hvoraf 3 Tdr. Ld. er Eng. Normal Besætning er 6 Køer plus Opdræt, 4 Søer, Svin og 2 Heste. Bygningerne er opført ca. 1920 efter Brand, dog har Sørensen paalagt fast Tag. Ejdisk. 25.000 Kr.



rensen købte i September 1958 Ejendommen af Marius Jørgensen, der havde ejet den i 35 Aar. Arealet er 10 Tdr. Ld. og normal Besætning 6 Køer plus Opdræt, 1 So, Svin og 1 Hest. Bygningerne er opført 1920, men siden udvidede. Ejdisk. 29.000 Kr.

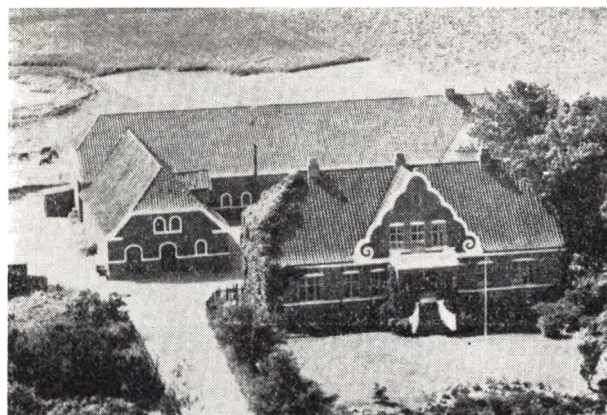

SØRENSEN, PEDER, Gaardejer,
Elling, Horsens,
er født samme Sted 21. 1. 1896. Forældre: Niels Sørensen og Hustru Rasmine, f. Rasmussen.

SØRENSEN, SIGNE, f. samme Sted 14. 8. 1894. Peder Sørensen overtog i 1939 Gaarden Matr. Nr. 7a efter sin Far, der havde ejet den siden 1893, og efter at have bestyret den nogle Aar. Sørensens Far overtog Gaarden efter sin Svigermor, saa den har i over 100 Aar været i Slægtens Eje. Arealet er 64 Tdr. Ld., hvoraf 4 Tdr. Ld. er Skov. Normal Besætning er 24 Køer plus Opdræt, 30 Svin, 2 Heste og Traktor. Bygningerne er opført 1912 efter Brand. Ejdisk. 136.000 Kr.

SØRENSEN, THORVALD, Gaardejer,
Tebstrup, Skanderborg,
er født i Ousted 30. 6. 1925. Forældre: Carl Sørensen og Hustru Eline Elisabeth, f. Andersen. Thorvald Sø-

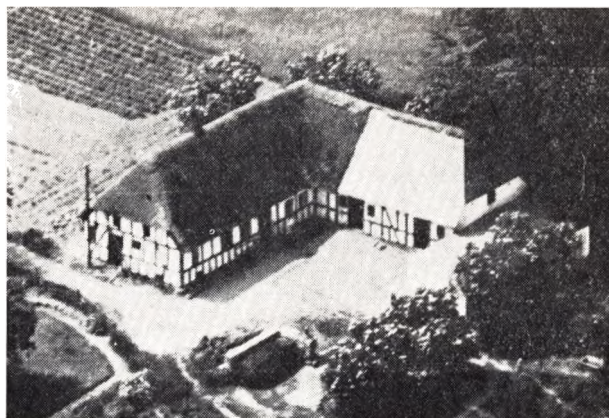

TOFTEBJERG, SØREN, Landmand,
Taaning, Skanderborg,
er født i Tørring 11. 5. 1928. Forældre: Martin E. Toftebjerg og Hustru Eleonora, f. Jørgensen. Søren Toftebjerg er gift med Ellen, f. Christiansen i Tørring 10. 8. 1933. Forældre: Gustav Christiansen og Hustru Stinne, f. Larsen. I Ægteskabet er 3 Børn: Ulla 22. 11. 1952, Gunda 7. 2. 1954 og Martin 6. 8. 1955. Søren Toftebjerg købte i 1955 Ejendommen Matr. Nr. 2f m. fl. af Ove Christensen, der havde ejet den i 20 Aar. Tidligere har Egon Mikkelsen ejet den i 5 Aar, og før ejede Jørgen Randlev den. Arealet er 8 Tdr. Ld. og normal Besætning 4 Køer plus Opdræt, 3 Søer, Smaagrise og 1 Hest. Bygningerne er opført 1885, men siden ombyggede og moderniserede. Ejdisk. 16.000 Kr.

TIMMERMANN, HENNING, Gaardejer,
Taaning, Skanderborg,
er født i Hylke 15. 11. 1919. Forældre: A. P. Timmermann og Hustru Kristiane Margrethe, f. Jensen. Henning Timmermann er gift med Herdis, f. Nielsen i Vedsted 25. 5. 1924. Forældre: Hans Nielsen og Hustru Katrine, f. Rasmussen. I Ægteskabet er 3 Børn: Egon 19. 6. 1945, Hanne 1. 1. 1948 og Bodil 19. 5. 1952. Henning

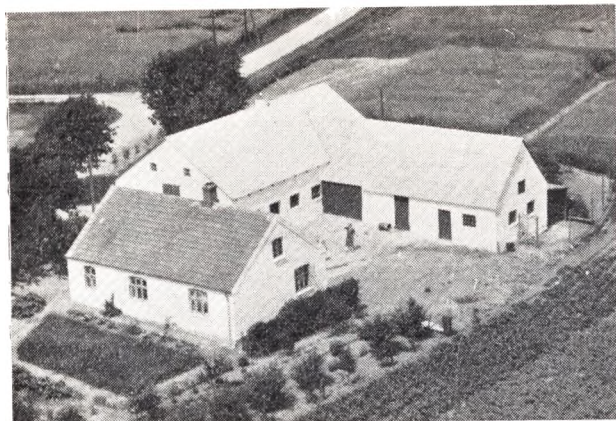

Timmermann købte i 1944 Gaarden Matr. Nr. 12e m. fl. af Marthinus Jensen, der havde ejet den i ca. 26 Aar. Arealet er ca. 10 Tdr. d. og normal Besætning 6 Køer plus Opdræt, 4 Søer, Smaagrise og Traktor. Stuehuset er opført ca. 1915 og Udbygningerne 1951. Ejds. 32.000 Kr. Tidligere har Timmermann i 4 Aar ejet en anden Ejendom med 4 Tdr. Ld.



WINTHER, ANDERS, Landmand,
»Sølyst«, Tebstrup, Skanderborg,

er født i Sognet 23. 6. 1900. Forældre: Søren Winther og Hustru Else Marie, f. Andersen. Anders Winther er gift med Junia, f. Nørgaard Aasmussen i Yding 3. 6. 1904. Forældre: Niels Rasmussen og Hustru Margrethe, f. Nørgaard. Anders Winther overtog i 1946 Ejendommen Matr. Nr. 3k efter sin Far, der havde ejet den siden 1931, da den blev opført paa Jord udstykket fra »Igelkærgaard, som han ejede i mange Aar. Denne Gaard blev solgt i 1946. Arealet er 11 Tdr. Ld. og normal Besætning er 10 Kreaturer, 4 Søer, Smaagrise og 1 Hest. Bygningerne er opført 1931, men i 1946 blev der bygget 10 Meter til Stald og Lade. Ejds. 35.000 Kr. Tidligere har Winther i 15 Aar haft sin Fødegård »Igelkærgaard« i Forpagtning. For ca. 60 Aar siden blev der nedlagt en Ejendom, som laa her ved Søen.

WINTHER, VIGGO, Gaardejer,
»Bechgaarden«, Tebstrup, Skanderborg,
er født i Gedved-Tolstrup 30. 5. 1902. Forældre: Niels Winther og Hustru Laura, f. Lambertsen. Viggo Win-

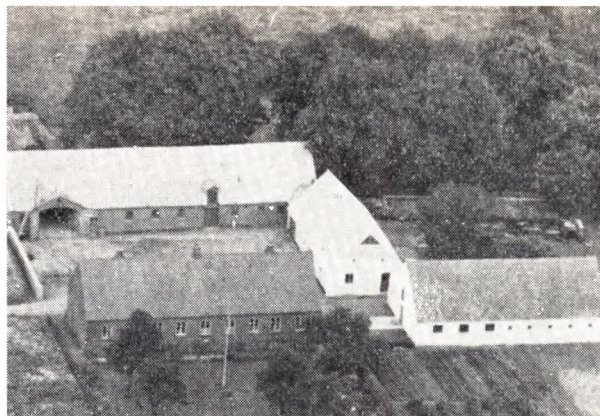

ther er gift med med Anna Katrine, f. Jørgensen i Enner-Tamdrup 16. 11. 1903. Forældre: Knud Jørgensen og Hustru Signe, f. Pedersen. Viggo Winther købte i 1956 Ejendommen af Holger Heide Pedersen, der havde ejet den i ca. 15 Aar. Tidligere har baade Rasmus Bech og hans Far ejet den. Arealet er 16 Tdr. Ld., men har før været meget større. Normal Besætning er 8 Køer plus Opdræt, 10 Søer, Smaagrise og Traktor. Stuehuset er opført 1884, mens Lade og Kostald er yngre. Ejds. 36.000 Kr. Tidligere har Winther i 3 Aar ejet »Hembækgaard« og før i 4 Aar »Kildegaarden« samt »Damgaarden«.



ØRNSTRUP, HANS J., Gaardejer,
»Riis Søndergaard«, Skanderborg,

er født i Torrild 29. 4. 1915. Forældre: Holger Ørnstrup og Hustru Magda, f. Jørgensen. Hans J. Ørnstrup er gift med Thyra, f. Nielsen i Fruering 16. 9. 1916. Forældre: Anton Nielsen og Hustru Karen, f. Hvaldahl Christensen. I Ægteskabet er 3 Børn: Inga 20. 5. 1947, Holger 20. 8. 1949 og Knud Harald 8. 10. 1957. Hans J. Ørnstrup købte 1. 5. 1953 Gaarden Matr. Nr. 15a m. fl. af Svend Olsen, der havde ejet den i 5 Aar. Tidligere ejede Aage Nielsen den, og den er opført af Michael Mortensen. Arealet er 43 Tdr. Ld. og normal Besætning er 17 Køer plus Opdræt, 1 Hest, Traktor, 10 Søer og 50 Svin. Ejds. 92.000 Kr. Bygningerne er opført 1934. Tidligere har Ørnstrup i 6½ Aar ejet en Gaard i Illerup.

HYLKE SOGN

omgives af Taaning, Ovsted, Kattrup og Vedslet S., fra hvilket sidste det delvis skilles ved Teglum Bæk, Hjelmlev Hrd. (Frue-Ring Sogns to adskilte Dele) og Hads Hrd. (Hvilsted S.). Nordgrænsen dannes af Skanderborg Sø, hvoraf 334 ha regnes til Sognet. I Søen ligger Øen Skt. Helena, 0,1 ha, som hører til Sognet. Kirken ligger c. 5 km S. for Skanderborg. De højtliggende, ujævne Jorder (højeste Punkt Elbjærg, 135 m, med vid Udsigt) er overvejende sandblandede, mest sandede mod N., lerede mod S. Nogen Skov (Hylke Sk., Ustrup Sk., Brørup Sk.; Hjordbjærggaard Plantage, anl. 1880, 50 ha, deraf tilpl. 13). Sognet gennemstrømmes af Ringkloster Aa, der løber mod N. til Skanderborg Sø; langs Aaen og ved Søen store Eng- og Mosestrækninger. Gennem Sognet gaar den østjydske Længdebane.

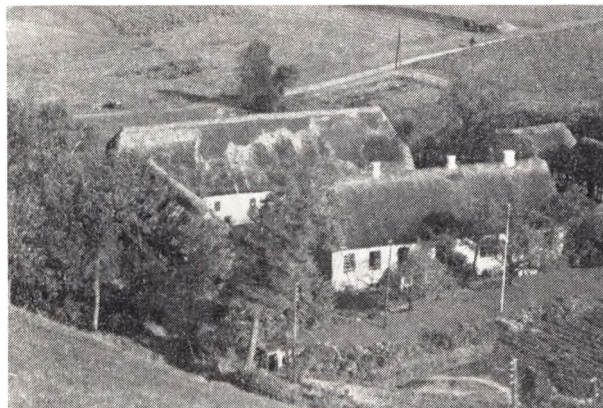

DAM KAJ CHRISTIAN F., Gaardejer,
Hylke Mølle, Hylke,

er født i Hvidsten 22. 8. 1899. Forældre: Jens P. Dam og Hustru Bolette, f. Friis. Kaj Chr. Dam er gift med Katrine, f. Pedersen i Ustrup, Hylke, 22. 11. 1899. Forældre Jørgen P. Pedersen og Hustru Katrine. I Ægteskabet er der 2 Børn: Gerda f. 7. 2. 1926 og Lilly f. 4. 7. 1928. Kaj Dam købte 1. 5. 1946 Gaarden Matr. Nr. 7 b m. fl. af sin Bror, der havde købt den i 1940 af sin Far, som købte den af sin Svigerfar Mads Friis i 1905. Arealet er 41 ha. og normal Besætning er 14 køer plus Opdræt, 2 Heste, 5 Søer og 20 Svin. Ejds. 75.000 Kr. Stuehuset er opført 1882, Hestestalden 1883, Lade og Kostald 1840 mens de øvrige er ældre men siden udvidede og moderniserede. Gennem mange Aar var der Vandmølle her, som blev nedlagt i 1940. Tidligere har Dam i 21 Aar ejet en Gaard i Kaastrup ved Randers.

GERDSEN, HERLUF, Arbejdsmand,
»Karo«, Hylke,

er født i Lemming 28. 9. 1924. Forældre: Carsten Gerd-

sen og Hustru Inger, f. Andersen. Herluf Gerdsen er gift med Edel, f. Petersen i Horsens 8. 9. 1928. Forældre Peter Emil Petersen og Hustru Thyra, f. Dalby. I Ægteskabet er 7 børn: Dorrit f. 27. 12. 1947, Carsten f. 6. 6. 1949, Knud f. 10. 3. 1951, Peter f. 23. 10. 1952, Irene f. 19. 3. 1954, Poul f. 25. 9. 1956 og Niels f. 24. 9. 1958. Herluf Gerdsen købte i 1957 Huset af Sloth Rasmussen, der ejede den i halvandet Aar. Tidligere ejede Harry Pedersen den i ca. 7 Aar. Huset er opført ca. 1900. Tidligere fra April 1956 til Sommeren 1958 ejet en Ejendom med 13½ Tdr. Ld.

MIKKELSEN, KARL OHMS, Gaardejer,
Lyngvejen, Hylke,

er født i Laasby 18. 3. 1933. Forældre: Enok Mikkelsen og Hustru Eleonora, f. Pedersen. Karl O. Mikkelsen er gift med Astrid, f. Pakula i Voerladegaard 17. 3. 1935. Forældre: Johan Pakula og Hustru Kirstine. Karl O. Mikkelsen købte i 1957 Ejendommen Matr. Nr. 20g m. fl. af Rasmus Hornebo, der havde ejet den i 5 Aar. Arealet er 15 Tdr. Ld. som er købt sammen af flere Gange, da der oprindeligt kun var 3 Tdr. d. En Del af Jorden ligger i Taanink Kommune. Mikkelsen overtog Ejendommen uden Besætning og Bygningerne var meget forfaldne. Der regnes i Dag med en Besætning paa 7 Køer plus Opdræt, 25 Svin, 1 So og Traktor. Stuehuset er ca. 100 Aar gammelt, Laden er opført 1957, Stalden restaureret samme Aar og Stuehuset og Høsehuset er restaureret i 1958. Ejds. 20.000.

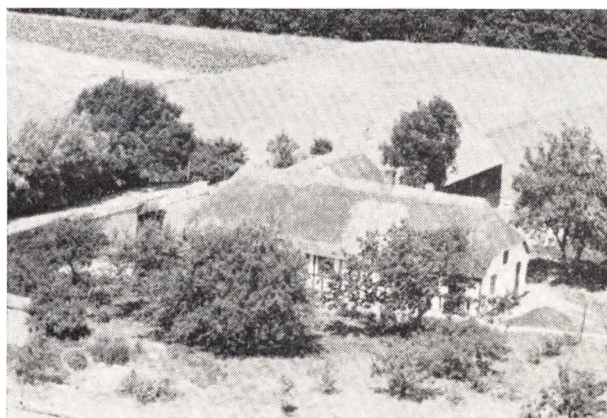

NIELSEN, AKSEL, Gaardejer,
»Lyngagergaard«, Hylke,

er f. i København 6. 6. 1905. Forældre: Aksel Schandorf og Hustru Bolette, f. Nielsen. Aksel Nielsen er gift med Andrea, f. Petersen i Gl. Rye 12. 9. 1909. Forældre: P. Pedersen og Hustru Karen Marie, f. Nielsen. I Ægteskabet er 8 Børn: Elgaard f. 26. 2. 1933, Bent Oria f. 17. 3. 1935, Peter Carlo f. 16. 11. 1936, Bodil Marna f. 16. 9. 1938, Britta Marie f. 26. 9. 1942, Gundvad Merethe f. 16. 7. 1944, Jens Ivan f. 29. 10. 1948 og Gerda Andrea f. 13. 5. 1952. Aksel Nielsen købte i 1946 Gaarden af Niels Pedersen, der havde ejet den i 2 Aar. Arealet er 28 Tdr. Ld. hvoraf 9 Tdr. Ld. er Skov. 18 Tdr. Ld. af Jorden er tilkøbt i 1950. Normal Besætning er 7 Køer plus Opdræt, 5 Søer, 10 Svin og 2 Heste. Stuehuset er opført i 1858, Udbygningerne 1950-58. Ejds. 22.000 Kr. Matr. Nr. 20 m. b. Tidligere har Nielsen haft forskellige andre Ejendomme.

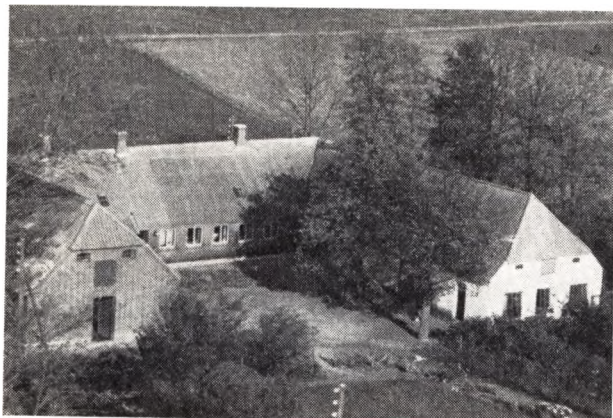

PEDERSEN, CHR. EMIL, Gaardejer,

»Kristiansminde«, Hylke,

er f. i Tolstrup 26. 12. 1912. Forældre: Eske P. Pedersen og Hustru Katrine, f. Jørgensen. Chr. E. Pedersen er gift med Helga, f. Christensen i Østbirk, Yding, 17. 5. 1916. Forældre: Anders Christensen og Hustru Sine, f. Pedersen. I Ægteskabet er 3 Børn: Arne f. 9. 9. 1942, Jørgen Eske f. 23. 12. 1944 og Bente Elise f. 30. 10. 1950. Chr. E. Pedersen købte i 1939 Gaarden Matr. Nr. 8d m. fl. af sin Bror Svend, der ejede den i 5 Aar. Arealet er 9 ha. og normal Besætning 7 Køer plus Opdræt, 2 Søer, 2 Heste og der fødes ca. 50 Svin Aarlig. Kostalden er opført 1929 mens de øvrige Bygninger er ældre, men i 1950 blev undermurede og restaurerede. Ejdsks. 36.000 Kr.

SØRENSEN, PETER, Gaardejer,

Brørup, Hylke,

er født i Vrold 30. 12. 1903. Forældre: Jens Sørensen og Hustru Johanne, f. Jakobsen. Peter Sørensen er gift med Jenny, f. Clausen i Taaning 20. 11. 1909. Forældre: Claus P. Clausen og Hustru Marie, f. Andersen. I Ægte-

skabet er 4 Børn: Ruth f. 5. 9. 1931, Elly f. 13. 2. 1934, Inger f. 25. 12. 1936 og Ejnar Agner f. 17. 12. 1943. Peter Sørensen købte i 1945 Ejendommen Matr. Nr. 23 m. fl. af Chr. Sørensen, der havde ejet den i ca. 4 Aar. Arealet er 8 ha. og normal Besætning 9 Køer plus Opdræt, 5 Søer, Svin og Traktor. Kostalden er opført ca. 1932, Vesterhuset er ca. 40 Aar gammelt mens Stuehuset er ældre. Ejdsks. 27.000 Kr. Tidligere har Sørensen i 18 Aar ejet en ejendom med 8 Tdr. Ld. i Taaning som H. Pedersen nu ejer.

SØRENSEN, OVE, Gaardejer,

Baadstrup, Hylke,

er f. i Hylke Præstegaard 17. 9. 1929. Forældre Peter Sørensen og Hustru Sofie, f. Nielsen. Ove Sørensen er gift med Ruth, f. Pedersen i Aastrup v. Aarhus 12. 3. 1927. Forældre: Peder Pedersen og Hustru Julie, f. Thomsen. Ove Sørensen købte i 1953 Gaarden Matr. Nr. 30a m. fl. af Marius Bjerregaard, der havde ejet den i ca. 20 Aar. Arealet er 33½ Tdr. Ld. og normal Besætning 5 Køer plus Opdræt, Traktor og 15 Søer. Ejdsks. 67.000 Kr. Stuehuset er opført ca. 1930 mens de øvrige Bygninger er ældre men blev tilbyggede Maskinhuset i 1957. Der er lagt fast tag paa alle Bygninger.

PEDERSEN, KJÆRSGAARD, Boelsmand,

Baadstrup Mark, Hylke,

er født i Vrads 18. 12. 1898. Forældre Søren Chr. Pedersen. Kjærsgaard Pedersen er gift med Jenny Kristine, f. Willumsen i Baadstrup 14. 10. 1895. Forældre: Anders Willumsen og Hustru Marie, f. Andersen. I Ægteskabet er 1 Barn: Erik f. 28. 1. 1931. Kjærsgaard Pedersen købte i 1928 Ejendommen Matr. Nr. 28 m. fl. af Johanne Brauner, der havde ejet den i 10 Aar. Arealet er 15 Tdr. Ld. hvoraf en del er tilkøbt i 1950. Normal Besætning er 6 Køer plus Opdræt, 2 Heste, 1 So og 6 Svin. Ejdsks. 29.000 Kr. Laden er opført 1928, mens de øvrige er meget ældre, men blev tilbyggede og moderniserede.

BLEGIND SOGN

(Blegind-Sønder-Hørning Kommune),

det mindste i Herredet, omgives af Annekset S.-Hørning, Stilling-Solbjerg Sø, af hvilken en Del (74 ha) regnes til Sognet, og Ning Hrd. (Tiset S.), fra hvilket det delvis skilles ved Aarhus Aa. Kirken ligger ca. 9 km NØ. for Skanderborg. De bølgeformede Jorder (Rytterhøj, 70 m) er lermuldede, noget lettere med Lerunderlag. Mod SV. lidt Mose. Gennem Sognet løber Aarhus Aa, der kommer fra Stilling-Solbjerg Sø.

Befolkning i 1921: 289 (1801: 210, 1850: 257, 1901: 320), boende i 64 Gaarde og Huse. Det samlede Hartk. (1905): 96 Td.; 29 Gaarde med 85 og 32 Huse med 11 Td. Hartk., samt 3 jordløse Huse. Ejds. (1924): 1221, deraf Jordv.: 684. Areal: 743 ha, hvoraf (1919) besaaet med Hvede 10 ha, Rug 42, Byg 59, Havre 115, Blands. til Modenhed 23, Kartofler 24, Foderroer 98; Brak udgjorde 28 ha, Grønfoder og Græsning 201, Haver o. l. 16, Tørvemoser 8, Skov 2, Vandar. 77. Kreaturhold (1924): 121 Heste, 740 tk. Hornkv. (deraf 396 Køer), 7 Geder, 29 Faar, 1467 Svin.

I Sognet Byen Blegind (1347 Bleghyng, 1610 Bleginnde) med Kirke, Skole, Forsamlingshus (opf. 1897), Brugsforen. og Købmandshandel. Ravnskov, Huse. Aldrup Vandmølle (1664 Aldrup Mølle).

Blegind S., een Sognekommune med Annekset, har Tingsted i Skanderborg og hører under Retskr. Skanderborg Kbst. m. m. Politkr. Silkeborg Kbst. m. m.,

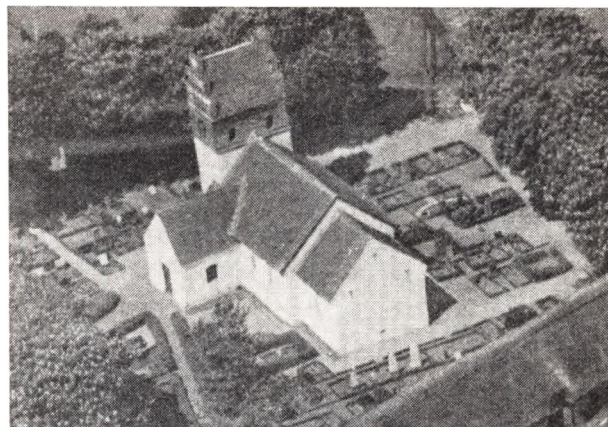

Blegind Kirke

Skanderborg Amtstuedistr., Skanderborg Læge-, Skatte- og Vurderingskr., Gl. Skanderborg Amts 2. Folketingskr., 1. Forligskr. og 4. Udskrivningskreds' 196. Lægd. Kirken er selvejende.

SØNDER-HØRNING SOGN

(Blegind-Sønder-Hørning Kommune),

Anneks til Blegind, omgives af dette, Stilling-Solbjerg Sø, hvoraf 24 ha regnes til Sognet, Stilling og Adslev Sogne samt Ning Hrd. (Kolt og Tiset S.), fra hvilket det skilles ved Aarhus Aa. Kirken ligger ca. 9 km NØ. for Skanderborg. De højtliggende, ujævne Jorder (Salsbjærg, 71 m) er dels ler-, dels sandmuldede. En Del Skov (Oversk., Sønder. m. m.). Dørup Mølle og Bodilmølle, der ligger ved Sognets Nordgrænse i en Del af den smukke Jeksen Dal, er hyppigt Maal for

Sommerudflugter fra Aarhus; her drives Lystfiskeri efter Laksørred. Gennem Sognet gaar Landevejen fra Skanderborg til Aarhus og den østjydske Længdebane.

Befolkning i 1921: 903 (1801: 417, 1850: 503, 1901: 729), boende i 226 Gaarde og Huse. Det saml. Hartk. (1905): 171 Td.; 39 Gaarde bed 153 og 99 Huse med 18 Td. Hartk., samt 12 jordløse Huse. Ejds. (1924): 3346, deraf Jordv.: 1350. Areal: 1305 ha, hvoraf (1919) besaaet med Hvede 12 ha, Rug 69, Byg 105, Havre 190, Blands. til

Modenhed 84, Kartofler 39, Foderroer 186; Brak udgjorde 35 ha, Grønfoeder og Græsning 354, Haver o. l. 30, Tørvemoser 10, Skov 84, Vandar. 30. Kreaturhold (1924): 249 Heste, 1241 Stk. Hornkv. (deraf 629 Køer), 30 Geder, 21 Faar, 1902 Svin.

I Sognet Byerne: Hørning (1330 Hørning) — 1. Febr. 1921: 58 Gaarde og Huse med 231 Indb. —, ved Landevejen, med Kirke, Præstegaard, Skole (opf. 1913, Arkt. Harald Lassen), Vandværk (priv.), Blegind-S.-Hørning Sognes Spare- og Laanekasse (opr. 1871; 31. Marts 1924 var Indsk. 152.366, Reserver 8545 Kr.), Filial af Skanderborg Bank, Kro, Andelsmejeri (Engesholm, opr. 1885), Jydsk Haveselskabs Forsøgsstation (opr. 1913, driver Dyrkningsforsøg og Forædling af Haveplanter),

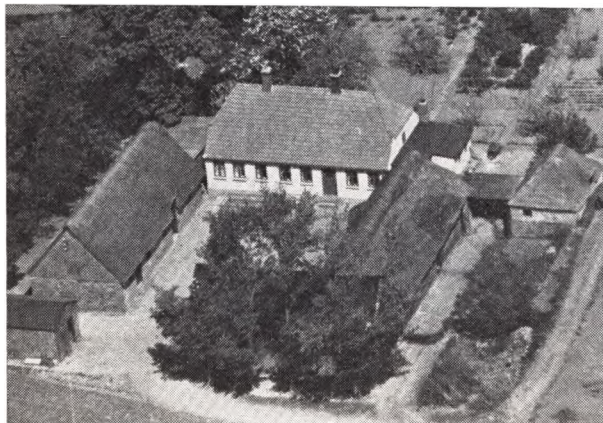

ANDERSEN, JENS CHRISTIAN BAGGER, Gaardejer, Blegind, Hørning,

er født samme Sted 30. 1. 1903. Forældre: Gdr. Marius Andersen, Astrup. og Hustru Frederikke, f. Frederiksen i Jeksen. Jens Chr. B. Andersen er gift med Anna Katrine, f. Pedersen i Kolt 16. 12. 1910. Forældre: Gdr. Hans Pedersen, f. i Hasselager, og Hustru Sørine, f. Sørensen i Salten Skov, Them. I Ægteskabet er 1 Barn: Tove Frederikke 25. 4. 1942. Jens Chr. B. Andersen overtog 1. 7. 1936 Gaarden efter sin Far med et Areal paa 16 Tdr. Land. Normal Besætning er 17 Kreaturer, 16 Svin og 2 Heste.

BORGBJERG, HAKON, Gaardejer, »Borgbjerggaard«, Blegind, Hørning,

er født samme Sted 23. 9. 1915. Forældre: Gdr. Jens Borgbjerg og Hustru Kirsten, f. Andersen i Kolt. Bedsteforældre: FF Gdr. Rs. Rasmussen, f. i Maarslet. FM Karen Marie, f. Nielsen i Ousted. MF Gdr. Chr. Andersen, Stautrup. MM Mette Marie. Hakon Borgbjerg er gift med Ruth, f. Mikkelsen i Astrup 22. 11. 1919. Forældre: Gdr. Holger Mikkelsen, f. i Maarslet, og Hustru Inger Kirstine Andrea, f. Ravn i Sjølland. Bedstefor-

Savværk, 2 Mr., Brugsforen. (opr. 1917), flere Købmandshandeler m. m., Jernbane- og Telegrafst. samt Posteksp., Fregerslev (1330 Freersløff); Bjertrup (1610 Biartrup); Dørup (1610 Dyrrup) med Vandmølle (1634 Dørupmølle). Skovsgaarde, Gaarde og Huse. Sandagerskær, Huse. Gaarden Agerskov har 12,7 Td. H., Ejds. 142, Jordv. 88; ca. 88 ha, deraf Ager 67, Eng 3, Skov 16. Marielyst, Gd. Bodilmølle (1610 Buolmølle), Vandml.

Sønder-Hørning S., een Sognekommune med Hovedsognet, har s. Tingsted og hører under de s. Kredse som dette, samt 4. Udskrivningskr. 197. Lægd. Kirken er selvejende.

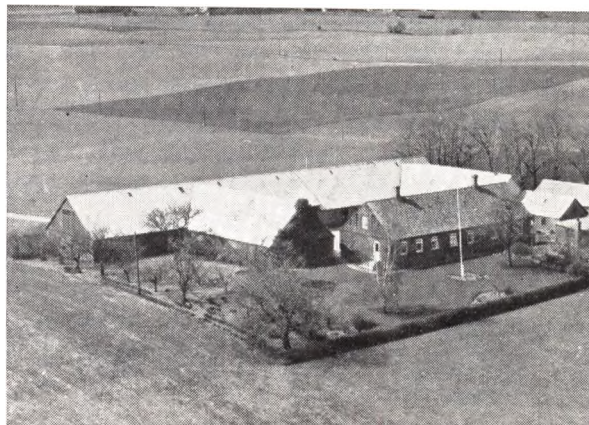

ældre: FF Gdr. Mikkelsen, f. i Malling. FM Mette Marie, f. Jensen i Gylling. MF Proprietær Ivar Ravn, f. i Vejstrup. MM Bodil Marie, f. Østergaard. I Ægteskabet er 2 Børn: Jens Holger 29. 9. 1948 og Inge 6. 3. 1952. Hakon Borgbjerg overtog 1. 1. 1943 Gaarden efter sin Far med et Areal paa 50 Tdr. Land. Normal Besætning er ca. 40 Kreaturer, Traktor, 7 Søer og ca. 100 Svin. Laden er opført ca. 1866, Stuehuset 1863 og de øvrige Bygninger 1907. Gaarden er Arnestedet for Slægten Borgbjerg som er stærkt udbredt paa Egnen. Gaarden ligger paa en Bakke som kaldes Borgbjerg, hvorfra Gaarden Navn stammer.

CHRISTENSEN, AKSEL STEFFENSEN, Gaardejer, Toftegaard, Bjertrup, Hørning,

er født i Tebstrup 22. 1. 1910. Forældre: Gdr. Chr. S. Christensen, Ørskov, og Hustru Johanne, f. Jensen i Gram. Aksel S. Christensen er gift med Astrid Marie, f. Grønlund i Tebstrup 29. 12. 1913. Forældre: Gdr. Niels Karl Grønlund, f. i Gram, og Hustru Agnes Marie, f. Andersen i Jeksen. I Ægteskabet er 4 Børn: Anne Grethe 25. 1. 1937, Herdis 20. 6. 1938, Agnes Lis 28. 5. 1943 og Poul Erik 28. 6. 1946. Aksel Christensen overtog 3. 9. 1945 Ejendommen efter Marie Dahlgaard

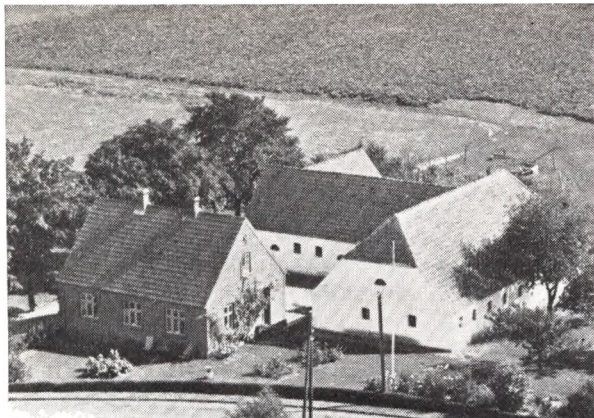

med et Areal paa 11,5 ha. Normal Besætning er 7 Køer plus Opdræt, 2 Heste, 3 Søer og 20 Svin. Gaarden her udgør Hovedparcellen af den oprindelige Toftegaard, som blev udstykket 1909. Alle Bygninger er opført 1909.

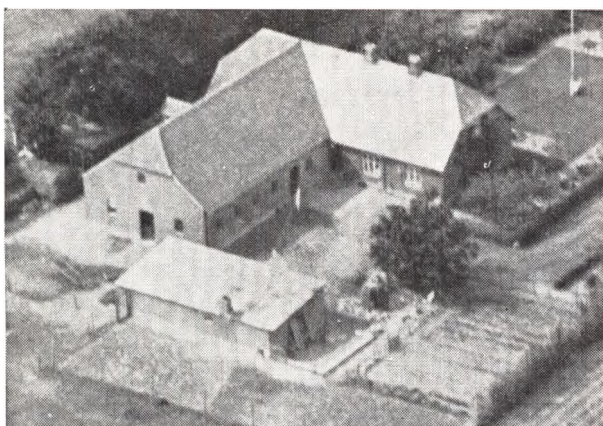

**CHRISTENSEN, JØRGEN VILHELM, Boelsmand,
Bjertrup, Hørning,**

er født i Thorsager 8. 7. 1911. Forældre: Bmd. Marinus Christensen, f. i Hansted, og Hustru Dorteia Marie, f. Sørensen i Todbjerg. Jørgen V. Christensen er gift med Elly, f. Svendlund i Holme, Tranbjerg 27. 9. 1906. Forældre: Gdr. Peter Svendlund, Silkeborg, og Hustru Karoline Petrine, f. Therkelsen. Bedsteforældre: FF Skovarbejder Adolf Svendlund, Silkeborg. FM Ane, f. paa Samsø. MF Gdr. Søren Therkelsen, Djursland. MM Ane Kirstine, født Gissel i Stenvad. I Ægteskabet er 2 Børn, Peder og Aase. Jørgen Vilhelm Christensen overtog i 1928 Ejendommen efter Rs. P. Sandberg med et Areal paa 10 Tdr. Land. Normal Besætning er 5 Køer plus Opdræt, 1 Hest, 4 Søer og ca. 20 Svin. Bygningerne er opført 1909, da Jorden blev udstykket fra Toftegaard. Kostald og Maskinhus er dog bygget 1944.

**CHRISTENSEN, TAGE, Gaardejer,
Dørup Søndergaard, Hørning,**

er født i Vrold 1. 11. 1913. Forældre: Gdr. Christian Christensen, f. i Skanderup, Stilling, og Hustru Bothilde, f. Jensen i Dover. Tage Christensen er gift med

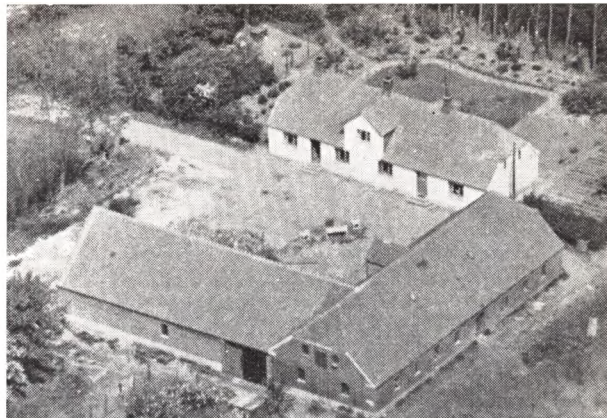

Ruth Oda, f. Frederiksen i Thingsted 13. 2. 1920. Forældre: Baneformand H. P. Frederiksen, Høng, og Hustru Laura Petrea, f. Pedersen i Gørlev. I Ægteskabet er 1 Barn: Christian 11. 8. 1943. Tage Christensen overtog i 1943 Gaarden med et Areal paa 20 Tdr. Land efter Peder Pedersen. Normal Besætning er ca. 22 Kreaturer, Traktor og ca. 60 Svin. Stuehuset er opført ca. 1844, Kostalden ca. 1900 og Laden 1940.

**HANSEN, JØRGEN KOLDBY, Gartner,
Hørning Mark,**

er født i Viby J. 9. 1. 1919. Forældre: Gartner Jens P. Hansen, f. paa Møen og Hustru Karen Koldby, f. Jensen i Tilst. Jørgen K. Hansen er gift med Ingrid, f. Bonde i Kolt 30. 11. 1922. Forældre: Arbm. Jens Jensen Bonde, f. i Egens, og Hustru Anna, f. Vinther Hansen i Kolt. Jørgen K. Hansen købte i 1944 1 ha af J. P. Hansens Jord og oprettede Gartneri med 10 Drivhuse og Fyrrum. Kulturen bestaar af Tomater, Chrysantemum, Flesia og paa Friland avles Rabarber og Løg. Hansen overtog i 1953 Ejendommen med 13 Tdr. Land efter J. P. Hansen. Normal Besætning er 10 Ungkreaturer, 1 Hest samt Traktor. Der dyrkes tillige baade Paaske- og Pinseliljer. Bygningerne er ældre og delvis opført af Kampesten.

**JENSEN, KNUD, Gaardejer,
Ballegaard, Blegind, Hørning,**

er født samme Sted 4. 7. 1897. Forældre: Gdr. Ole Mikael Jensen og Hustru Ane Marie, f. Christensen i Ousted. Knud Jensen er gift med Ane Kirstine, f. Nielsen i Nr. Vissing 17. 12. 1899. Forældre: Gdr. Niels Jørgen Nielsen, Nr. Vissing, og Hustru Hermine. I Ægteskabet er 1 Barn: Arne 12. 12. 1938. Knud Jensen overtog 1. 11. 1936 Gaarden med et Areal paa 85 Tdr. Land efter sin Mor. Normal Besætning er ca. 50 Kreaturer, 2 Heste, Traktor, 2 Søer og ca. 125 Svin. Svine- og Hestestald samt Lade er opført i en Bygning 1953, mens den gamle Lade og Kostalden er opført 1849. Stuehuset er opført 1847. Der er blevet lagt Asbesttag paa Udbygningerne.

**KOLLING, HANS, Gaardejer,
Højgaard, Hørning,**

er født i Virring 19. 11. 1919. Forældre: Graver Peter Kolling, Ousted, og Hustru Petra, f. Jensen i Virring. Bedsteforældre: FF Gdr. og Hestehandler Hans Kolling, Ousted. FM Kirsten. MF Gdr. Rs. Peter Jensen, Virring. MM Marianne, f. Kristensen. Hans Kolling er



gift med Karen, f. Andersen i Hørning 4. 9. 1929. Forældre: Gaardejer og Sogneraadsformand Rs. Andersen, Haarby, og Hustru Johanne, f. Eriksen. Bedsteforældre: FF Gdr. Simon Andersen, f. i Blegind. FM Karen, f. Thøgersen i Berring. MF Gdr. Jac. Eriksen f. i Fillerup. MM Johanne, f. Jensen i Drammelstrup. I Ægteskabet er 2 Børn: Kirsten 25. 8. 1949 og Eva 20. 8. 1955. Hans Kolling købte 20. 11. 1954 Gaarden af Rs. Andersen efter at have forpagtet den siden 1. 4. 1953. Arealet er 37½ Td. Land og normal Besætning 2 Køer, 25 Ungkreaturer, Traktor, 7 Søer og ca. 40 Svin. Hestestalden er blevet omforandret til Hønseshus med Plads til 200 Høns. Gaarden er i 1865 flyttet fra Hørning til sin nuværende Plads. I 1954 blev der lagt Asbesttag paa Svine- og Kostald. Der findes Mejetærsker.

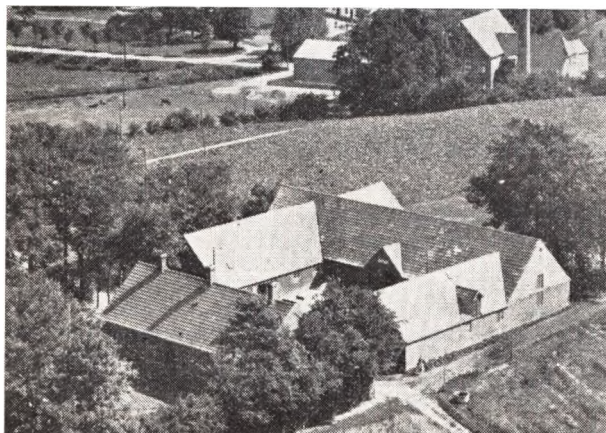

LETH, HOLGER, Gaardejer,
»Aldruggaard« Blegind, Hørning,

er født i Elmelund 22.3. 1922. Forældre: Gdr. Viggo Leth og Hustru Olga, f. Buch. Holger Leth er gift med Erna Margrethe, f. Pedersen i Astrup Tulstrup Hvilsted 2. 3. 1929. Forældre: Gdr. Peder Pedersen, Randlev, og Hustru Julie Kirstine, f. Thomsen i Odder. I Ægteskabet er 4 Børn: Hanne 1. 9. 1951, Elin 1. 5. 1953, Anna Marie 18. 10. 1955 og Eva 17. 12. 1957. Holger Leth købte 1. 12. 1956 Gaarden af Viggo Leth efter at have haft den i Forpagtning siden 1948. Arealet er 30 Tdr. Land og normal Besætning ca. 35 Kreaturer,

Traktor, 3 Heste, 5 Søer og ca. 40 Svin. Gaarden er i 1898 udstykket fra Elmelund til Niels Leth, der afstod den i 1924 til Viggo Leth som i 24 Aar drev Gaarden sammen med Elmelund.



KNUDSEN, JENS HOLGER, Restauratør,
»Songkhla«, Hørning,

er født i Aarhus 12. 11. 1927. Forældre: Glarmester Aage Knudsen, Aarhus, og Hustru Julie Jensine, f. Christensen i Gjellerup. Jens H. Knudsen købte i Maj 1957 Ejendommen af Erik Munks Dødsbo og indrettede Traktørsted i orientalsk Stil og udsmykket med Genstande, som Knudsen har hjembragt fra sine Rejser i Orienten. Stedet Navn er siamesisk. Traktørstedet ligger ved Hovedvej 10.

MØLLER, MARIUS ANDREAS, Gaardejer,
Bjertrupgaard, Hørning,

er født samme Sted 18. 11. 1879. Forældre: Gdr. Jens Peter Møller, Gedved, og Hustru Kirsten, f. Rasmussen i Ousted. Møllers Søster Thora Møller er født 15. 6. 1883. Marius og Thora Møller overtog i 1916 Gaarden efter deres Mor med et Areal paa 78 Tdr. Land, hvoraf 10 Tdr. Land er Eng, Skov og Mose. Normal Besætning er 65 Kreaturer, 2 Heste, Traktor, og ca. 40 Svin. Stuehuset er opført 1845, Laden 1857, Kostalden ca. 1900. Der findes alle moderne Hjælpemidler saavel ude som inde.



**NIELSEN, ERNST VERNER, Gaardejer,
Bakkely, Hørning,**

er født samme Sted 30. 8. 1922. Forældre: Gdr. Niels Karl Nielsen, f. i Stautrup, og Hustru Else Viktoria, f. Jensen i Maarslet. Ernst V. Nielsen er gift med Elsa Rigmor, f. Larsen i Hyllested 5. 2. 1927. Forældre: Vejmænd Thorvald Frederik Larsen, f. i Stubberup, og Hustru Ellen Marie, f. Jørgensen i Hyllested. I Ægteskabet er 2 Børn: Jørn 24. 9. 1952 og Birthe 1. 4. 1955. Ernst V. Nielsen købte 26. 7. 1956 Gaarden med et Areal paa 16 ha af sin Mor og efter at have forpagtet den siden 1951. Normal Besætning er 14 Køer plus Opdræt, Traktor, 5 Søer, og der leveres ca. 80 Svin aarlig. Gaarden menes opført ca. 1859, da den var under Opførelse da den store Brand hærgede Byen og den blev formentlig skaanet, da den endnu ikke var tækket. Udhusene er nyopført 1913.

**NIELSEN, ERIK WINTHER, Gartner,
Elgaardsminde, Hørning,**

er født i Taastrup, Harlev 24. 12. 1922. Forældre: Bmd. Peter Søren Nielsen, Viby J., og Hustru Hedvig, f. Poulsen. Erik W. Nielsen er gift med Poula, f. Møller Rasmussen i Ellested 12. 9. 1924. Forældre: Slagter Hans M. Rasmussen, Maare, og Hustru Marie, f. Berntsen. Bedsteforældre: FF Rs. Rasmussen. FM Dagmar. MF Hans Berntsen. MM Kirsten. I Ægteskabet er 4 Børn: Dorte 18. 7. 1947, Torben 13. 1. 1952, Lene 29. 1. 1954 og Jørn 28. 6. 1957. Erik W. Nielsen overtog 1. 7. 1944 Ejendommen efter Thor Pedersen. Her drives Gartneri med Fresia, og Agurker paa Friland. Der er eget Vandværk med Vandingsanlæg og Fræser. Stuehuset er opført 1954 efter Brand og Fyrrum og Drivhus er bygget 1944.

**NIELSEN, HARRY, Gaardejer,
Blegind, Hørning,**

er født i Vejlbj 16. 4. 1906. Forældre: Gdr. N. P. Nielsen, f. i Edslev, og Hustru Anne, f. Rasmussen i Roskov. Harry Nielsen overtog i 1948 Gaarden efter at have bestyret den for sin Far og senere for sin Mor. Arealet er 5,6 ha og normal Besætning 6 Køer, 6 Ungkreaturer og 2 Heste samt ca. 400 Høns. Gaarden er oprindeligt opført 1906, men nyopført 1908 efter Brand. Nielsens Far overtog Gaarden 1910 efter Dir. Basse. Stuehuset er bygget 1941 og det gamle Stuehus blev omforandret til Udhus.

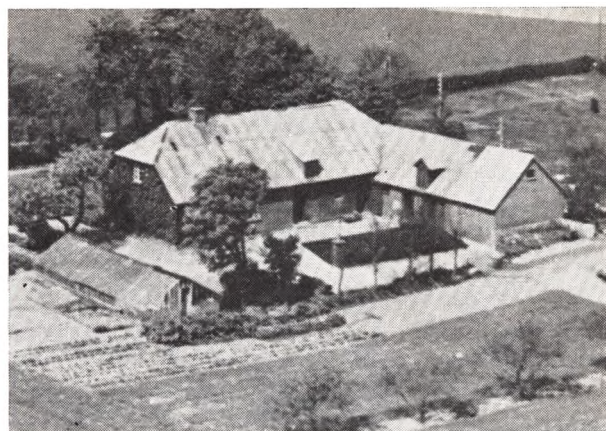

**NIELSEN, SIMON PETER, Bmd.,
Juelsminde, Bjertrup, Hørning,**

er født i Ingerslev 6. 8. 1894. Forældre: Musiker Jens Karl Nielsen, Enslev, og Hustru Karoline, f. Jensen i Kallehave. Simon Peder Nielsen er gift med Kristine, f. Nielsen i Ingerslev 16. 1. 1901. Forældre: Husmand Chr. Nielsen, f. i Aas, og Hustru Mette Kirstine, f. Pedersen i Enslev. I Ægteskabet er 4 Børn: Christian 10. 3. 1919, Edith 24. 9. 1931, Magny 30. 11. 1935 og Vita 21. 10. 1937. Simon P. Nielsen overtog i 1927 Ejendommen efter Rasmus Bech Sørensen med et Areal paa 8½ Td. Land. Normal Besætning er 6 Køer, 2 Ungkreaturer, 2 Heste, 1 So, Smaagrise, 2 Gylte og 200 Stk. Fjerkræ. Bygningerne er opført 1909, da Jorden blev udstykket fra Toftegaard.

**PEDERSEN, JOHAN, Gaardejer,
Blegind, Søgaard, Hørning,**

er født samme Sted 18. 7. 1911. Forældre: Gdr. Hans Pedersen, f. i Lillenor, Malling, og Hustru Birgitte, f. Jensen i Blegind. Johan Pedersen er gift med Anine, f. Hansen i Tulstrup 24. 8. 1912. Forældre: Gdr. Hans Hansen og Hustru Sofie, f. Duun i Skovby. I Ægteskabet er 2 Børn: Hans 18. 3. 1945 og Vagn 31. 1. 1947. Johan Pedersen købte 1. 4. 1958 Gaarden af Hans Pedersen efter at have forpagtet den siden 1942. Arealet er 47 Tdr. Land og normal Besætning 15 Køer, 25 Ungkreaturer og Traktor. Hans Pedersen oprettede i 1924 Svineavlscenter for Blegind Sogn, og der holdes nu 2 Orner, 10 Søer. Der produceres ca. 50 Orner og Søer aarlig. Bygningerne er opført ca. 1880, men siden moderniserede.

**PEDERSEN, NIELS PEDER LUND, Gaardejer,
Blegind, Hørning,**

er født i Kvorning 20. 6. 1931. Forældre: Forp. Holger Pedersen, f. i Astrup, og Hustru Ella, f. Lund i Svenstrup v. Middelfart. Niels P. Lund Pedersen er gift med Birgit, f. Fredenslund i Blegind, Hørning 16. 2. 1935. Forældre: Peter Fredenslund, Solbjerg, og Hustru Klara, f. Borgbjerg. Bedsteforældre: FF Anders Peter Fredenslund. FM Sofie, f. Sørensen. MF Niels Borgbjerg, Blegind. MM Ane Johanne, f. Mortensen. Niels P. Lund Pedersen overtog 15. 4. 1956 Ejendommen efter Knud Kaae med et Areal paa 9,9 ha. Normal Besætning er 7 Jerseykøer, 9 Ungkreaturer, Traktor og ca. 40 Svin. Stuehuset er opført 1910 og Udhuset 1927 efter Brand.

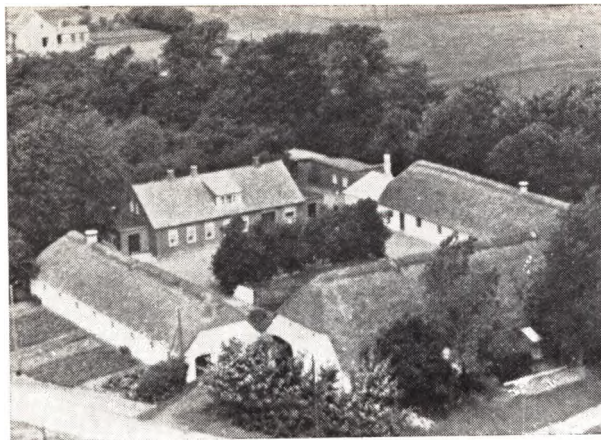

RASMUSSEN, EJNAR KRISTIAN, Gaardejer,
Blegind, Hørning,

er født i Esby, Helgenæs 28. 4. 1895. Forældre: Gdr. Rs. Peter Rasmussen, Dejret, og Hustru Mine Marie, f. i Tved. Ejnar Kr. Rasmussen er gift med Agnes Methea, f. Mikkelsen i Viby J., 25. 11. 1896. Forældre: Gdr. Knud Peter Mikkelsen, Hasselager, og Hustru Marie Katrine, f. Albrechtsen i Viby J. I Ægteskabet er 6 Børn: Knud 15. 6. 1923, Inga Marie 11. 9. 1925, Bent Peder 16. 3. 1931, Erna Viola 25. 7. 1934, Aase Gerda og Mine Else 4. 4. 1937. Ejnar Kr. Rasmussen overtog 11. 12. 1922 Gaarden efter Mikkelsen for en Pris af 115.000 Kr. Arealet er 50 Tdr. Land og normal Besætning er 45 Køer, 5 Søer, 75 Svin, 2 Heste og Traktor. Udhusene er opført 1855 og Stuehuset 1895. I 1959 er der anskaffet Roetransportør og i 1947 blev Stuehuset moderniseret.



RASMUSSEN, SØREN, Murermester,
Blegind, Hørning,

er født i Fruering 28. 10. 1915. Forældre: Lmd. Rs. Peter Rasmussen og Hustru Jenny Andrea, f. Jensen i Holme. Søren Rasmussen er gift med Ellen, f. Andersen i Mjesing 17. 8. 1922. Forældre: Bmd. Niels Carl Andersen, Mjesing, og Hustru Ane Johanne, f. Sørensen i Rye. I Ægteskabet er 2 Børn: Anna Marie 23. 5. 1945 og Inger Lisbeth 18. 4. 1949. Søren Rasmussen opførte i 1947 Huset og nedsatte sig som selvstændig Murermester 15. 3. 1950.



SØRENSEN, PETER ØSTERGAARD, Gaardejer,
Østergaard, Hørning,

er født i Stjør Østergaard 3. 12. 1903. Forældre: Gdr. Søren Peter Sørensen, Ingerslev, og Hustru Maren, f. Holm. Peter Ø. Sørensen er gift med Maren, f. Sørensen i Flensted 5. 11. 1899. Forældre: Vejmand Jakob Sørensen, Flensted, og Hustru Ane Marie, f. Søgaard i Søballe. Peter Ø. Sørensen overtog i 1939 Gaarden med et Areal paa 22 ha efter Thorvald Hansen. Normal Besætning er 14 Køer plus Opdræt, Traktor, 4 Søer og ca. 40 Svin. Udbygningerne er opført 1859 efter Brand, mens Stuehuset er bygget ca. 1875. Paa Gaardens Jord laa tidligere Beringbro Teglværk, der leverede Sten til Hørnings Genopbyggelse efter Branden 1859

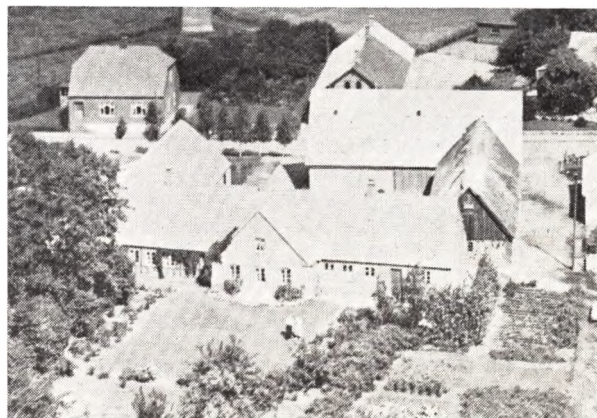

SØRENSEN, ARENDT, Gaardejer,
Bl. Enggaard, Blegind, Hørning,

er født paa Samsø 9. 8. 1901. Forældre: Husmand Anton Sørensen, Langøre, Samsø, og Hustru Ingeborg, f. Triger i Koldby. Arendt Sørensen er gift med Marie, f. Kristoffersen i Aarhus 28. 12. 1905. Forældre: Vognmand Kristian Kristoffersen, Blegind, og Hustru Thora, f. Hansen i Hørret. Bedsteforældre: FF Skaffer Rs. Kristoffersen, Blegind. FM Ane, f. Hansdatter. MF Gdr. Hans Hansen, Hørret. MM Maren, f. Knudsdatter i Maarslet. I Ægteskabet er 3 Børn: Else 18. 3. 1922, Knud Erik 18. 9. 1930 og Jens Kristian 14. 4. 1938. Arendt Sørensen overtog 1. 6. 1935 Gaarden med et Areal paa 34 Tdr. Land efter Brdr. Pallesen. Normal Besætning er 14 Køer plus Ungkreaturer, 8 Søer, 60 Svin. Laden er opført 1947, mens de øvrige Bygninger er ca. 100 Aar gamle.

LUNDUM SOGN

(Lundum-Hansted Kommune)

omgives af Annekset Hansted, Tolstrup og Østbirk Sogne samt Nim Hrd. (Tamdrup S.), fra hvilket det skilles ved Store-Hanstedaa. Kirken ligger c. 8 km NV for Horsens og c. 15 km SV. for Skanderborg. De højtliggende, ujævne Jorder (højeste Punkt 84 m) er dels muldede med Lerunderlag, dels sandede og sandmuldede. En Del af Raadved-Kærsgaard Plantage (Resten i Hansted S.). Sognet gennemstrømmes af Urup Bæk; mod V. og S. ved Store-Hanstedaa store Eng- og Mosestrækninger. Gennem Sognet gaar Landevejen fra Horsens til Vorvadsbro ved Gudena og Horsens-Bryrup Banen.

Befolkning i 1921: 489 (1801: 275, 1850: 498, 1901: 415), boende i 96 Gaarde og Huse. Det saml. Hartk. (1905): 116 Td.; 20 Gaarde med 101 og 54 Huse med 15 Td. Hartk., samt 6 jordløse Huse. Ejds. (1924): 1676, deraf Jordv.: 782. Areal: 1059 ha, hvoraf (1919) besaaet med Hvede 13 ha, Rug 67, Byg 98, Havre 165, Blands. til Modenhed 75, Kartofler 32, Foderroer 131; Brak udgjorde 25 ha, Grønfoder og Græsning 301, Haver o. l. 15, Tørvemoser 37, Skov 47, Heder og Lyngbakker 2,

Vandar. 2. Kreaturhold (1924): 164 Heste, 739 Hornkv. (deraf 371 Køer), 25 Geder, 27 Faar, 810 Svin.

I Sognet Byerne: Lundum (1390 Lundum) med Kirke, Præstegd., Friskole, E lektrictetsværk (priv., anl. 1918), Teglværk, Vandmølle, Brugsforening, Jernbanest. og Posteksp.; Lundumskov (1349 Lundumskouff) med Skole (opf. 1854, ombygg. 1917), Forskole (opf. 1923, Arkt. Larsen, Aarhus), Kbmndshdl. og Forsamlingshus (opf. 1889). Skanhede, Ødekirke Huse, Store- og Lille-Høgel, Huse. Gaarde: Dagmarsgd.: 12,3 Td. H., Ejds. 116, Jordv. 77; c. 75 ha, deraf Ager 61, Eng 4, Skov 5, Mose 3; Stenkær: 10,2 Td. H., Ejds. 130, Jordv. 71; c. 84 ha, deraf Ager 73, Skov 1, Mose 7; Lundum Mølle: 5,6 Td. H., Ejds. 159, Jordv. 57; c. 85 ha, deraf Ager 61, Eng 9, Skov 9, Mose 3; Lottedal, Engholm, Lundumgd.

Lundum S., een Sognekommune med Annekset, har Tingsted i Horsens og hører under Retskr. Bjærg Hrd. m. m., Politikr. Vore Hrd. m. m. (Horsens), Skanderborg Amtstuedistr., Horsens Læge- og Skattekr., Vore-Nim Hrd.s Vurderingskr., Gl.-Skanderborg Amts 3. Folketingskr., 2. Forlingskr. og 4. Udskrivningskr.' 158. Lægd. Kirken er selvejen 'e.

HANSTED SOGN

(Lundum-Hansted Kommune)

Anneks til Lundum, omgives af dette, Tolstrup S., fra hvilket det delvis skilles ved Lille-Hanstedaa, Nebel S., fra hvilket det delvis skilles ved Fiskbæk, den fra Horsens Fjord indskydende Vig Norstrand, Horsens Købstadsjorder, Vejle Amt (Hatting Hrd.) og Nim Hrd. (Tamdrup S.). Sydvestgrænsen, mod Vejle Amt og Nim Hrd., dannes af Store-Hanstedaa, som falder i Nordstrand. Kirken ligger c. 3 km N. for Horsens. De mod N. noget højtliggende og bakkede, iøvrigt jævne Jorder (højeste Punkt 73 m; Bøgebjerg, 70 m) er over-

vejende lermuldede, mod S. og V. sandede og sandblandede. Hansted Skov; en Del af Raadved-Kærsgaard Plantage, anl. 1903, 36 ha (Resten i Lundum S.). Langs Aerne betydelige Eng- og Mosestrækninger. Gennem Sognet gaar Landevejene fra Horsens til Aarhus, Skanderborg og Vorvadsbro samt den østjydske Længdebane.

Befolkning i 1921: 1064 (1801: 627, 1850: 813, 1901: 1096), boende i 192 Gaarde og Huse. Det saml. Hartk. (1905): 315 Td.; 66 Gaarde med 295 og 82 Huse med 20

Td. Hartk., samt 17 jordløse Huse. Ejds. (1924): 4380, deraf Jordv.: 2021. Areal 2269 ha, hvoraf (1919) besaaet med Hvede 36 ha, Rug 121, Byg 209, Havre 348, Blands. til Modenhed 154, Kartofler 72, Foderroer 255; Brak udgjorde 55 ha, Grønfoder og -ræsning 676, Haver o. l. 32, Tørvemoser 32, Skov 193, Heder og Lyngbakker 2, Vandar. 8. Kreaturhold (1924): 322 Heste, 1870 stk. Hornkv. (deraf 953 Køer), 16 Geder, 65 Faar, 1494 Svin.

I Sognet Byerne: Hansted (1355) Hanstedt) med Kirke, Skole, Hansted Hosiptal (Alderdomshjem), Teglg og Kalkværk, Vandml., Brugsforen. og Kbmshdl.; Egebjerg (1328 (Egebergh) med Skole, Forsamlingshus (opf. 1887) Andelsmejeri (Egedal, opr. 1886, ombygg. 1908), Brugsforen. og Horsens Vandværk; Raadved (1396 Rodwich, Rødwith) med Skole. Kannerup (1358 Kandrups marck) ,Neder-Egebjerg m. Teglværk, Gaar-

Hansted Hospital er oprettet 1705 af Dorthea Hansdatter Lottrop som velgørende Stift i Lighed med de Hospitaler, der endnu findes enkelte Steder. Dette Hospital strakte sig dengang op imod Silkeborg. Det er en privat Institution med Tilsyn, men der gives Tilskud til Ophold. Her er ca. 67 Beboere, men der er lang Ventetid, og Indstillingen hertil foretages af Sognepræsten for Hansted. Hospitalets Forstander er Poul Nørding. Arealet er i Dag 1/2 Td. Ld. plus 125 Tdr. Ld. Skov. Bygningerne er opført ad to Gange, henholdsvis ca. 1860 og fuldført 1868 og senere udvidet 1881. Iøvrigt kan alt historisk faas oplyst paa Landsarkivet i Viborg. Hospitalet faar ingen Tilskud fra hverken Stat eller Kommune.

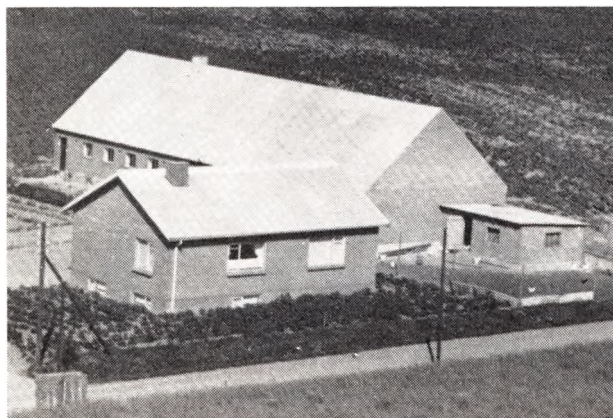

ANDERSEN, POUL, Husmand,
Egebjerg, Horsens,

er født i Vrold 17. 3. 1926. Forældre: Arbm. Raymond Andersen, f. i Skanderborg, og Hustru Olga, f. Rasmussen i Lerdrup. Bedsteforældre: MF Gdr. Poul Rasmussen, f. i Armstrup, MM Ane, f. Sørensen i Lerdrup. Poul Andersen er gift med Kirsaa, f. Kristoffersen i Venge 7. 9. 1929. Forældre: Gdr. Niels Just Kristoffer-

de. Egeskov, Raadved Kær, Præstkær, Huse. Gaarde: Hovedgaarden Hanstedgaard (1231 Hanstath) har 19,3 Td. H., Ejds. 175, Jordv. 102; c. 114 ha, deraf Ager 80, Eng 28, Skov 2; Raadved-Kærsgaard: 15,5 Td. H., Ejds. 185, Jordv. 96; c. 148 ha, deraf Ager 85, Eng 11, Skov 39, Mose 7; Egebjerggaard: 15,3 Td. H., Ejds. 165, Jordv. 99; ca. 11 ha, deraf Ager 72, Eng 8, Skov 11, Hede 1, Mose 17; Egesholm: 10,6 Td. H., Ejds. 118, Jordv. 64; c. 72 ha, deraf Ager 55, Eng 9, Mose 4; Petersholm, Brandbjerglund, Strandgd., Fiskebækgd., Højballegd., Lærkenfelt.

Hansted S., een Sognekommune med Hovedsognet, har s. Tingsted og hører under de s. Kredse som dette, samt 4. Udskrivningskr. 154. Lægd. Kirken tilhører Hansted Hospital.

sen, f. i Tebstrup, og Hustru Jensine Kristine, f. Jensen i Tønning. Bedsteforældre: FF Gdr. Kristoffer Kristoffersen, Riis, FM Maren, f. Randlev, MF Gdr. Hans Peter Jensen, f. i Tyrsting, MM Karoline, f. Kristensen i Riis. I Ægteskabet er 1 Barn: Dorthe Raymond 29. 4. 1957. Jorden er i 1955 udstykket fra Lærkenfeldt, og Bygningerne blev opført som Statshusmandsbrug, dog er der siden bygget Silo og Maskinhus. Arealet er 12 Tdr. Ld. og normal Besætning 9 Køer plus Opdræt, 2 norske Heste, 5 Søer samt Svin.

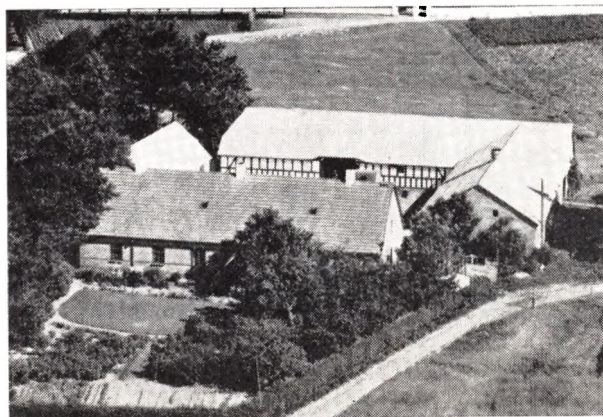

ANDERSEN, SØREN, Gaardejer,
Hansted Bakkegaard, Horsens,

er født samme Sted 28. 3. 1913. Forældre: Gdr. Knud Andersen og Hustru Nielsine, f. Kristoffersen i Dømmerby. Søren Andersen er gift med Elise, f. Knudsen i Lyngby 1. 2. 1920. Forældre: Graver og Ringer Mikael Knudsen, Gedved, og Hustru Anna, f. Mikkelsen i Kattrup. I Ægteskabet er 2 Børn: Kirsten 3. 2. 1945 og Knud 8. 5. 1948. Søren Andersen overtog i 1957 Gaarden efter sin Far, efter at have haft den i Forpagtning siden 1947. Arealet er 32 Tdr. Ld. plus 5 Tdr. Ld. Eng og 7 Tdr. Ld. Skov. Normal Besætning er 12

Køer plus 20 Ungkreaturer, og der fedes ca. 120 Svin aarlig. Gaarden har gennem ca. 200 Aar været i Slægtens Eje. Gaarden er i 1867 flyttet fra Hansted By og hertil. Kostalden er opført 1912.

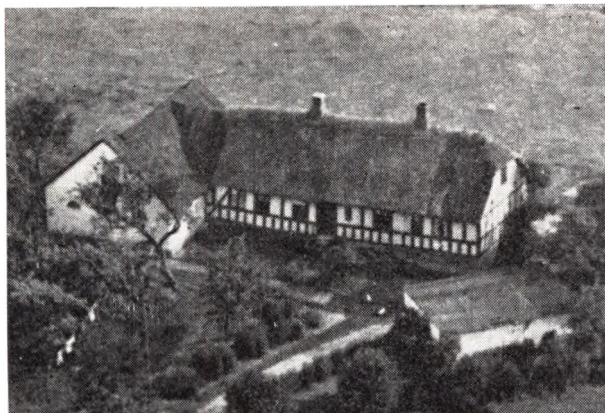

AAGAARD, HAKON FOGH, Vognmand,
»Bagkær Mølle«, Egebjerg, Horsens,
er født i Rugballegaard 20. 8. 1894. Forældre: Gdr. Jens Aagaard, Rugballegaard, og Hustru Mathilde, f. Jensen. Bedsteforældre: FF Skovfoged Jørgen Aagaard, Hansted. Hakon Fogh Aagaard er gift med Karen Augusta, f. Lauridsen i Varde 18. 8. 1894. Forældre: Gdr. Villum Lauridsen, Varde, og Hustru Kirstine. I Ægteskabet er 1 Barn: Erik 6. 5. 1925. Hakon Fogh Aagaard købte i 1954 Gaarden Matr. Nr. 12e m. fl. Hansted af Horsens Kommune, som har ejet den siden ca. 1918 med et Areal paa 9½ Td. La., hvoraf 1½ Td. Ld. er Skov. Tidligere har der været Vandmølle og Savskæreri her, men det blev nedlagt i 1930. Bygningerne er ældre, men Aagaard har moderniseret det hele. Selve Møllen nedbrændte 1912, men blev genopbygget. Fra 1925—28 har Aagaard drevet Vognmandsforretning i København. I 1955 købte Aagaard Fødehjemmet »Rugballegaard«, som er bortforpagtet til Broderen Ejnar Aagaard.



BECH, HANS PETER, Gdr.,
»Brandbjerggaard«, Egebjerg, Horsens,
er født samme Sted 21. 8. 1917. Forældre: Gdr. Frede Bech og Hustru Anna, f. Foght i Katstrup. Hans Peter

Bech er gift med Misse, f. Gade Hansen i Hansted 21. 3. 1921. Forældre: Gdr. Poul Hansen, f. i Tarm, og Hustru Jensine, f. Jensen i Skjern. I Ægteskabet er 2 Børn: Eva 15. 9. 1941 og Frede 12. 4. 1947. Hans Peter Bech overtog i 1945 Gaarden efter sin Far med et Areal paa 60 Tdr. Ld., hvoraf 10 Tdr. Ld. er Skov og 7 Tdr. Ld. Eng. Normal Besætning er 15 Køer plus Opdræt, 15 Svin, 8 Søer og Traktor og 1 Hest. Stuehuset er opført ca. 1890, mens de øvrige Bygninger, som er Bindingsværk er meget gamle. Paa Marken findes jævnlig Stenalderredskaber, af hvilke Bech har en stor Samling.

HANSEN, ERIK, Boelsmand,
»Bakkebo«, Lundum, Stenbjerg,

er født i Oens 5. 6. 1931. Forældre: Gdr. Peter Hansen, f. i Oens, og Hustru Kirstine, f. Knudsen i Løvet. Erik Hansen er gift med Bodil, f. Hansen i Eriknaur 30. 1. 1935. Forældre: Bmd. Aug. Hansen, f. i Ore, og Hustru Marie, f. Laursen i Eriknaur. I Ægteskabet er 1 Barn: Hanne Marie, f. 26. 4. 1957. Erik Hansen overtog 1. 11. 1956 Ejendommen efter Aage Petersen med et Areal paa 10 Tdr. Ld. Normal Besætning er 4 Køer plus Opdræt, 1 Hest, 3 Søer og 15 Svin. Stuehuset er opført ca. 1920, mens Udhusene er byggede ca. 1890. Paa Marken er gjort flere arkæologiske Fund.

HENRIKSEN, SVEND AAGE, Gaardejer,
»Aalkjærgaard«, Radved, Lundum,

er født i Sindbjerg 17. 4. 1885. Forældre: Gdr. Rs. Henriksen, f. i Hvejsel, og Hustru Kirsten, f. Nørgaard i Enslev. Svend Aage Henriksen er gift med Johanne, f. Kibæk i Sindbjerg 7. 3. 1895. Forældre: Lærer Chr. Kibæk, f. i Hammerum, og Hustru Kirstine f. Elmerbæk i Sunds. I Ægteskabet er 2 Børn: Eva Kibæk 2. 6. 1921, og Carl Ove Kibæk 5. 12. 1924. Svend Aage Henriksen overtog i 1948 Gaarden efter Rs. Jørgensen med et Areal paa 78 Tdr. Ld. Normal Besætning er 40 Køer, 4 Heste, Traktor, 4 Søer og 75 Svin. Stuehuset er opført 1871 og Udhusene 1917.

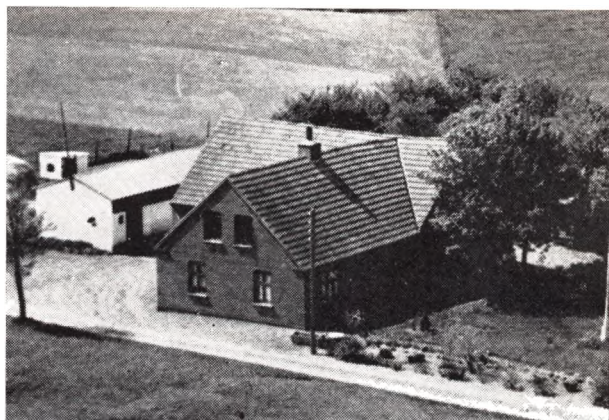

JENSEN, AAGE CHRISTIAN, Gaardejer,
»Ørnelund«, Egebjerg, Horsens,
er født i Nim 29. 8. 1910. Forældre: Gdr. Peter Chr. Jensen, f. i Enner, og Hustru Rasmine, f. i Lund. Aage Chr. Jensen er gift med Dagny Petra, f. Sørensen i Torp 29. 6. 1913. Forældre: Kæmner Søren Michael Sørensen, Nim, og Hustru Kirstine, f. Laurbjerg. I Ægte-

skabet er 1 Barn: Asger Christan 29. 3. 1936. Aage Chr. Jensen overtog i 1935 Ejendommen med et Areal paa 15 Tdr. Ld. efter Magne Madsen, men senere er der tilkøbt 6 Tdr. Ld. fra Stabilsgaard. Normal Besætning er 7 Køer plus Opdræt, 2 Heste og der fedes ca. 40 Svin aarlig. Ejendommen er oprettet 1923 paa Jord udstykket fra Dalkildegaard.

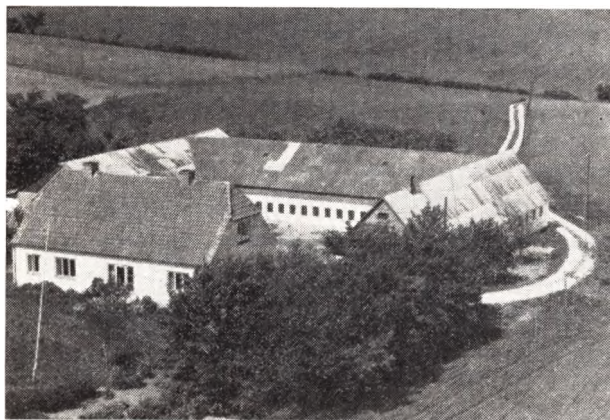

JENSEN, BØRGE, Gaardejer,
»Skovgaarden«, Lundum,
er født i Taaning 7. 5. 1917. Forældre: Hans Jensen og Hustru Mary, f. Madsen. Børge Jensen er gift med Vanda, f. Jensen i Bording 4. 7. 1917. Forældre: Peter Jensen og Hustru Helga. I Ægteskabet er 6 Børn: Henry, Birthe, Egon, Flemming, Arne og Gunnar. Børge Jensen købte i 1955 Gaarden Matr. Nr. 11d m. fl. af Chr. Hansen. Tidligere har Oskar Nielsen ejet den i ca. 9 Aar. Arealet er 40 Tdr. Ld. og normal Besætning 10 Køer plus Opdræt, Traktor og 60 Svin. Ejdsksk. 70.000 Kr. Stuehuset er opført ca. 1942, mens de øvrige Bygninger er ældre, men gennem Tiden blevet omforandrede. Tidligere har Jensen i 13 aar ejet en anden Ejendom i Sognet.



JENSEN, EGON FREDERIK, Gaardejer,
Mosegaard, Egebjerg, Horsens,
er født i Gangsted-Søvind 25. 7. 1913. Forældre: Gdr. Thorvald Jensen, f. i Hjøllund, og Hustru Kirstine, f. Nielsen i Horsens. Egon Fr. Jensen er gift med Anna Margrethe, f. Mortensen i Hylke 16. 11. 1914. Forældre:

Gdr. Karl Mortensen, f. i Hylke, og Hustru Mariane, f. Sørensen i Hylke. I Ægteskabet er 3 Børn: Tove 1. 3. 1939, Erik 9. 2. 1942 og Karl Aage 3. 2. 1948. Egon Fr. Jensen overtog i 1938 Gaarden med et Areal paa 13,2 Tdr. Land efter sin Mor. Normal Besætning er 7 Køer plus Opdræt, Traktor, 7 Søer, ca. 60 Svin og 50 Smaagrise. Gaarden benyttes som Demonstrationsbrug for Svineavl for Skanderborg Amts Husmandsforening og har været det siden 1956. Stuehuset, som oprindeligt var Bindingsværk, er ombygget i 1926 af Thorvald Jensen, Laden er Bindingsværk, men benyttes til Svin. I 1952 blev der bygget Kostald og i 1956 blev der bygget Tilbygning af Svinestald med Lade og Tærskelplads paa 1. Etage.

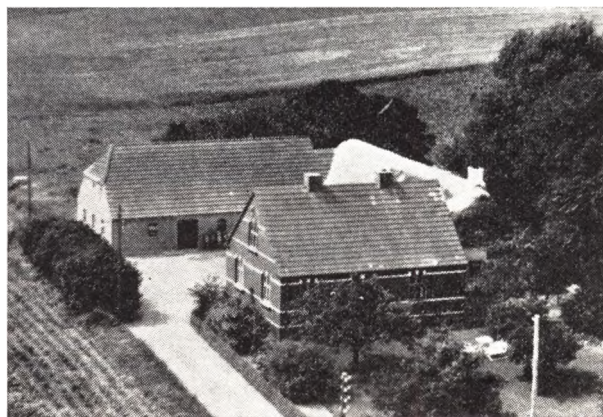

JENSEN, EJNER, Gaardejer,
Lundum Skov, Stenbjerg,
er født i Hornum 25. 11. 1914. Forældre: Gdr. Jens Jørgen Jensen, f. i Lund, og Hustru Mette Marie, f. Jacobsen i Østbirk. Ejner Jensen er gift med Gunild, f. Andersen i Lundum Skov 1. 3. 1914. Forældre: Gdr. Niels Johan Andersen, f. i Them, og Hustru Ane Margrethe f. Jørgensen i Bringstrup. I Ægteskabet er 1 Barn: Inger 13. 1. 1947. Ejner Jensen overtog i 1944 Gaarden efter sin Svigerfar. Arealet er ca. 12 Tdr. Land, hvoraf der i 1950 blev tilkøbt 3 Tdr. Land Eng. Normal Besætning er 6 Køer plus Opdræt, 2 Heste, 3 Søer og 11 Svin. Stuehuset er opført 1908, mens Udhusene er ældre. Kostalden er i 1953 blev undermuret og omforandret og Laden i 1958.

NIELSEN, NIELS OTTO LASSEN, Gaardejer,
Højballegaard, Hansted, Egebjerg, Horsens,
er født samme Sted 19. 2. 1913. Forældre: Gdr. Anders L. Nielsen, f. i Nebel, og Hustru Noline, f. Hansen i Horsens. Bedsteforældre: FF Gdr. Niels Otto Nielsen, Nebel. FM Johanne. MF Tømrermester Peter Hansen, f. i Horsens. MM Maren, f. Karlsen i Hansted. Niels Otto L. Nielsen er gift med Kirsten, f. Larsen i Bederslev 7. 7. 1919. Forældre: Karetmager Chr. Larsen, f. i Bederslev, og Hustru Thyra, f. Jørgensen i Vellinge. Bedsteforældre: FF Karetmager Peter Larsen, f. i Vellinge. FM Ane Katrine, f. Petersen i Bederslev. MF Væver Rs. Jørgensen, f. i Vellinge. MM Katrine, f. i Tørræsø. I Ægteskabet er 2 Børn: Knud Anders 29. 2. 1944 og Anette Elisabeth 4. 2. 1946. Niels Otto L. Nielsen overtog i 1942 Forpagtningen af Gaarden og købte den i 1958 af sin Far med et Areal paa 82 Tdr. Land. Normal Besætning er 20 Køer, 25 Ungkreaturer, 2 He-

ste, Traktor og 40 Svin. Stuehuset er flyttet fra Hansted By 1785 og opført af de gamle Materialer, Svinehus, Kostald og Lade som nu anvendes til Vognport, Garage og Roehus er fra samme Tid, mens der i 1916 blev bygget ny Kostald og Lade. Gaarden er den første Udflyttergaard fra Hansted og Niels Otto Nielsen er den 11. Generation som ejer Gaarden.

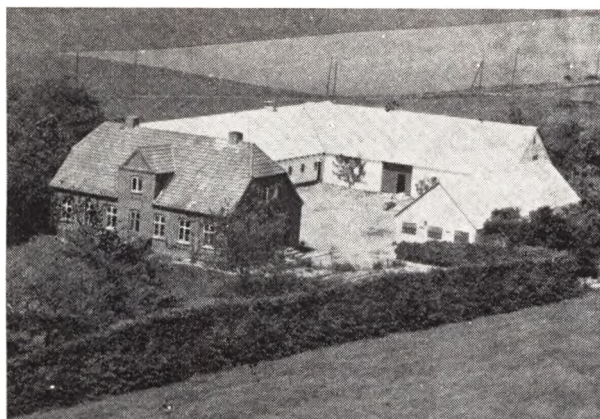

JENSEN, MAGNE, Gaardejer,

Hesselagergaard, Lundum Skov, Lundum, er født i Falling 17. 8. 1917. Forældre: Gdr. Aage Jensen, f. i Gylling, og Hustru Doris, f. Thomasen i Alstrup. Bedsteforældre: FF Snedker Hans P. Jensen, Gylling. FM Maren. MF Smed Per Thomasen, Alstrup. MM Maren. Magne Jensen er gift med Kirstine, f. Thomsen Christensen i Aale 24. 11. 1921. Forældre: Gdr. Chr. Th. Christensen, Bejstrup, og Hustru Marie, f. Jensen i Aale. Bedsteforældre: MF Gdr. Niels Jensen, Aale. MM Ane Kirstine. I Ægteskabet er 4 Børn: Aage 3. 3. 1947, Frede 9. 10. 1948, Jørgen 8. 7. 1950 og Mariane 8. 9. 1951. Magne Jensen overtog i 1946 Gaarden med et Areal paa 27½ Td. Land efter Ferdinand Jørgensen. Normal Besætning er 12 Køer plus Opdræt, 2 Heste, 4 Søer, 50 Svin samt Fjerkræ. Stuehuset er opført 1914, Kostalden 1917, Lade, Høsehus og Garage ca. 1918.



NIELSEN, AAGE EJVIND, Boelsmand,

Egebjerg Mk., Horsens, er født i Nr. Aldum 21. 1. 1918. Forældre: Husmand Albert Nielsen, f. i Spættstrup, og Hustru Ane Kirstine, f. Hansen i Them. Aage E. Nielsen er gift med Thyra

Louise, f. Nielsen i Jebjerg 18. 12. 1922. Forældre: Hans Nielsen, f. i Grønning, og Hustru Inger Kirstine Jakobsine, f. Pedersen i Lyby. I Ægteskabet er 3 Børn: Erling 17. 2. 1949, Ellen 28. 8. 1952 og Bent 29. 8. 1952. Aage E. Nielsen overtog 11. 6. 1949 Ejendommen med et Areal paa 13½ Td. Land efter Viggo Hansen. Normal Besætning er 5 Køer plus Opdræt, 2 Heste og 13 Svin. Bygningerne er opført som Statsejendom i 1927 paa Jord udstykket fra Egsholm.



**NØRGAARD, HILMER OSV., Boelsmand,
Højkjærhus, Lundum Skov, Stenbjerg,**

er født i Klovborg 27. 9. 1926. Forældre: Boelsmand Niels Nielsen, f. i Ry og Hustru Bertha, f. Jakobsen i Yding. Hilmer Nørgaard er gift med Gerda, f. Madsen i Klovborg 22. 10. 1930. Forældre: Restauratør Henrik P. Madsen, Klovborg, og Hustru Rigmor, f. Hansen. I Ægteskabet er 3 Børn: Ingvar 24. 1. 1951, Kurt 11. 7. 1952 og Birthe 22. 7. 1955. Hilmer Nørgaard overtog i 1950 Ejendommen med et Areal paa 13 Tdr. Land efter Jørgen Nielsen. Normal Besætning er 6 Køer plus Opdræt, 1 Hest og 10 Svin. Bygningerne er opført for ca. 100 Aar siden, da Jorden blev udstykket fra Valdemarsgaarden.

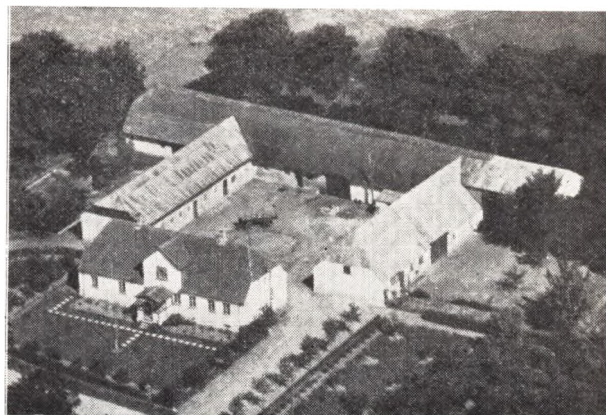

PETERSEN, HENRIK ANDREAS, Gaardejer,

Vestergaard, Egebjerg pr. Horsens, er født i Vrønding 1. 8. 1919. Forældre: Gdr. Marius Petersen, f. i Vrønding, og Hustru Anna, f. Hansen paa Langeland. Henrik Andr. Petersen er gift med Esther, f. Pedersen i Vrønding 4. 10. 1919. Forældre: Gdr. Eske Pedersen, Vrønding, og Hustru Anna Ka-

trine, f. Hvillum. I Ægteskabet er 2 Børn: Anna Margrethe 28. 4. 1948 og Ole 26. 4. 1952. Henrik Andr. Petersen overtog i 1944 Gaarden med et Areal paa 34 Tdr. Land efter L. Andreasen. Normal Besætning er 12 Køer plus Opdræt, 5 Søer og 84 Svin. Tidligere har der været Mølleri her. Bygningerne er opført ca. 1880.

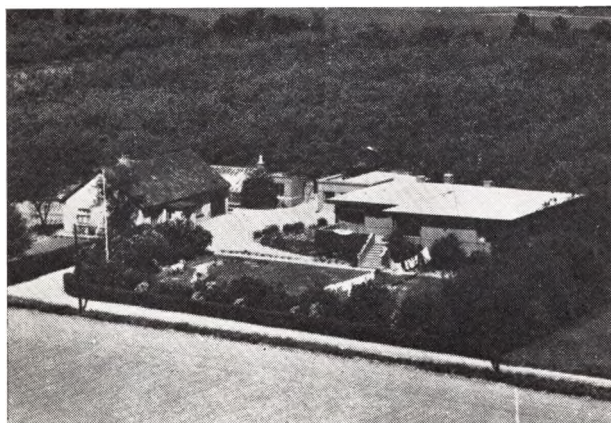

SCHMIDT, CHR. HANSEN, Frugtavler,
Højbo, Hansted, Horsens,
er født i Nustrup 25. 8. 1913. Forældre: Gdr. Peter Schmidt, Nustrup, og Hustru Katrine, f. Skov. Chr. H. Schmidt overtog Frugtplantagen efter Slagtermester Aaen, Skagen. Arealet er 7 Tdr. Land overvejende Træfrugt. Stuehuset er opført i Bungalowstil 1934 med Frugtlager i Kælderen. Plantagen er oprettet ca. 1904 af Frugtavler Karstensen. Medhjælperboligen er en Bygning fra en tillagt Ejendom.

STEINICKE, ERVIND,
Egebjerg, Horsens,

er født i Søvind 26. 1. 1922. Forældre: Møller Viggo Steinicke, f. i Søvind, og Hustru Marie, f. Andreasen i Silkeborg. Ervind Steinicke er gift med Inger Johanne, f. Karlsen Egebjerg 26. 12. 1921. Forældre: Gdr. Nicolai Karlsen, Egebjerg, og Hustru Elise, f. Jensen i Sdr. Omme. Ervind Steinicke overtog i 1952 Forpagtningen af Gaarden og købte den i 1955 af sin Svigerfar. Gaarden har gennem ca. 6 Generationer været i Slægtens Eje. Arealet er 22 Tdr. Land og normal Besætning 8 Køer plus Opdræt, Traktor, 20 Søer samt Smaagrise. Gaarden er opført i Bindingsværk og meget gammel. Den ligger i Egebjerg By.

SOMMER, JOHAN STYRK, Gaardejer,
»Lundholm«, Lundum,
er født i Honum, Hvirring 1. 9. 1922. Forældre: Søren P. Th. Sommer og Hustru Jensigne, f. Styrk. Johan S. Sommer er gift med Grethe, f. Knudsen i Hyldested paa Sjælland 13. 12. 1924. Forældre: Arne Knudsen og Hustru Kirstine. I Ægteskabet er 3 Børn: Søren 14. 6. 1954, Arne 24. 6. 1956 og Jens Chr. 4. 6. 1958. Johan Sommer købte i 1953 Gaarden Matr. Nr. 3a m. fl. af Erik Knudsen. Tidligere har Thyge Meier ejet den en Aarrække. Arealet er 35 Tdr. Land og normal Besæt-

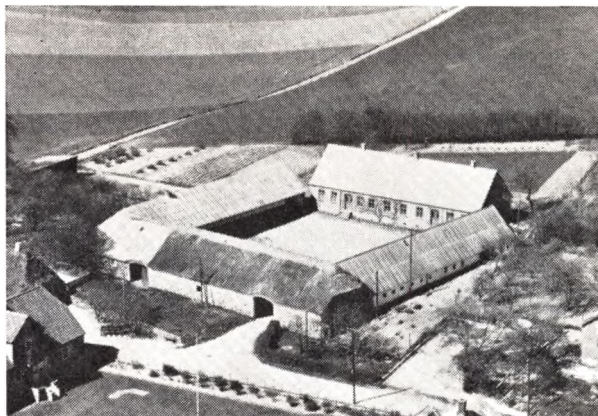

ning 8 Køer plus Opdræt, Traktor og 80 Svin. Ejds. 80.000 Kr. Stuehuset er opført ca. 1880, mens de øvrige Bygninger er yngre.

SØRENSEN, GUNNAR, Gaardejer,
»Lille Aalkærgård«, Esbjerg, Horsens,
er født samme Sted 24. 11. 1909. Forældre: Gdr. Thomas Sørensen, f. i Trustrup, og Hustru Meta, f. i Hansted. Gunnar Sørensen overtog i 1945 Forpagtningen, men købte den i 1958 af sin Mor. Arealet er 21½ Td. Land og normal Besætning 9 Køer plus Opdræt, 2 Heste, 4 Søer og 25 Smaagrise samt 30 Fedesvin. Gaarden er udstykket fra Aalkærgård i forrige Aarhundrede, fra hvilken Tid Bygningerne stammer.



SØRENSEN, KARL, Gaardejer,
Munkhøj, Hansted, Horsens,
er født i Yding 20. 1. 1920. Forældre: Bmd. Søren Sørensen, f. i Østbirk, og Hustru Mariane, f. Christensen i Yding. Karl Sørensen er gift med Else, f. Rasmussen i Merring 5. 6. 1915. Forældre: Gdr. Johannes Rasmussen, f. i Bield, og Hustru Karen, f. i Nebel. Karl Sørensen overtog 12. 10. 1948 Gaarden efter sin Svigerfar med et Areal paa 19 Tdr. Land. Normal Besætning er 9 Køer plus Opdræt, Traktor, 4 Søer og 30 Svin. Bygningerne er opført ca. 1890.

DOVER SOGN

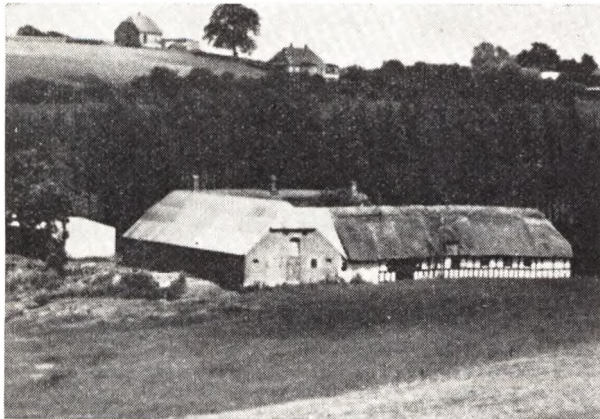

ANDERSEN, JENS PETER, Gaardejer,
Illeruplund, Alken,
er født i Dallerup 20. 3. 1899. Forældre: Bmd. Anders Peter Andersen, f. i Hvolbæk, og Hustru Ane, f. Jensen i Vitved. Jens Peter Andersen er gift med Ingeborg Johanne, f. Raft, f. i Sandved 9. 7. 1900 og død 28. 4. 1944. Forældre: Savværksejer Rs. Nielsen, Sandved, og Hustru Karoline. I Ægteskabet var 5 Børn: Karl Ferdinand 4.1. 1935, Ninna 1. 12. 1937, Aksel 11. 1. 1938, Gerda 8. 9. 1940 og Anna Marie 17. 7. 1942 og død 1952, alle med Navnet Raft. Jens P. Andersen overtog 1. 10. 1930 Gaarden efter Peder Pedersen med et Areal paa 42 Tdr. Land, hvoraf ca. 9 Tdr. Land er Skov, Mose og Eng. Normal Besætning er 11 Køer plus Opdræt, 2 Heste, Traktor, 3 Søer, og der fedes ca. 90 Svin aarlig. Bygningerne er opført 1838 efter Branden i Illerup, dog er der bygget ny Kostald i 1934 efter Februarstormen.

ANDERSEN, MARTIN, Gaardejer,
Hemstok Østergaard, Skanderborg,
er født i Rovlund 9. 3. 1879. Forældre: Gdr. Martin Andersen, Rovlund, og Hustru Maren Kirstine, f. Sørensen. Martin Andersen er gift med Astrid, f. Andersen her paa Gaarden 15. 2. 1885. Forældre: Gdr. Kresten Andersen og Hustru Marie, f. Glarbo i Voel. Bedsteforældre: FF Gdr. Anders Kresten Andersen, Alken Østergaard. FM Maren, f. Jensdatter. MF Lærer Niels Nielsen, Glarbo. MM Ella, f. Olsen i Illerup Søgaard. I Ægtesk. 2 Børn: Ella 28. 5. 1908 og Magda 26. 8. 1909. Martin Andersen overtog 1914 Gaarden efter sin Sviogerfar med et Areal paa 201 Tdr. Land, hvoraf 106 Tdr. Land er Skov. Normal Besætning er 30 Køer, 35 Ungkreaturer, 5 Heste, Traktor, 60 Svin, 200 Høns, 75 Ænder og 20 Gæs. Gaarden er opført ca. 1870 af Kresten Andersen som lod de gamle Bygninger nedrive. Slægten kan føres tilbage til 1613 som Fæstere og som Ejere fra 1775, da den daværende Fæster J. Rasmus-

sen købte Gaarden fra Skanderborg Rytterdist. Senere Ejer fra 1789 til 1830 var Jens Nielsen, fra 1830 til 1866 Anders Kristensen og fra 1866 til 1914 Kresten Andersen. Der er Tradition for at Slægten samles een Gang aarlig paa Hemstok Østergaard og ligeledes holder Venstres Ungdom for Skanderborg og Omegn Havemøde her paa Gaarden. I Havens Dam er der 2 Svaner. Andersen er Formand for Børnehjemmet Fiirgaard, i Bestyrelsen for Skanderborg Handels- og Landbugsbank fra 1925—42, da Banken blev Andelsbank, og siden 1945 Formand for Andelsbanken. Andersen var fra 1928 i Bestyrelsen for El Østjylland og Formand fra 1945 samt siden 1943 Formand for Kraftstationen i Odder, siden 1955 Medlem af Bestyrelsen for Skærbækværket. Martin Andersen er Æresmedlem i Landboforeningen.

BRIGSTED, THEODOR JENSEN, Gaardejer,
Alkengaard, Alken,
er født i Hovedgaard 19. 6. 1889. Forældre: Kroejer Jens Jensen Brigsted, f. i Hovedgaard, og Hustru Else Marie, f. Vinther i Lundum. Theodor Brigsted er gift med Elisabeth Clara Frederikke, f. Piper i København 13. 6. 1894. Forældre: Bundtmagermester Rudolf Piper, f. i Berlin, og Hustru Anna, f. Belstedt i Rathenov. I Ægteskabet er 1 Barn: Rudolf 30. 7. 1925. Theodor Brigsted overtog 1. 4. 1921 Gaarden efter Døssing, som ejede den 2 Aar og overtog den efter Leth Espensen, der havde haft den i 35 Aar. Arealet er 58 Tdr. Land og normal Besætning 20 Køer plus Opdræt, 2 Heste, 4 Søer og 35 Svin. Stuehuset er opført 1895 mens Udhusene er opført 1931 efter Brand.



BÆK, VIGGO, Proprietær,
Højlund, Alken,
er født i Hammel 25. 8. 1905. Forældre: Gdr. Jens Andersen Bæk, f. i Hammel, og Hustru Karen, f. Christensen i Tvillum. Bedsteforældre: FF Gdr. Laust Niel-

sen Bæk, f. i Røgen. FM Ane Katrine, f. Sejersen i Tvilum. MF Gdr. Peter Christensen, f. i Tvilum. MM Kirstine, f. Hansen i Hinge. Viggo Bæk er gift med Jenny, f. Faarup i Hammel 20.12.1908. Forældre: Gdr. Peder Jensen Faarup, f. i Røgen, og Hustru Marie, f. Christensen i Farre. Bedsteforældre: FF Gdr. Jens Faarup, f. i Hjerminde. FM Jensine, f. Nielsen. MF Gdr. Christen Christensen, f. i Farre. MM Nielsine, f. Nielsen i Farre. I Ægteskabet er 2 Børn: Torben Due Pedersen og Tove Henriette Bæk. V. Bæk overtog i 1934 Gaarden efter Knud Due Pedersen. Arealet er 239 Tdr. Ld., hvoraf 160 Tdr. Land er Ager, 57 Tdr. Land Skov, 2 Tdr. Land Have og Gaardsplads, mens 20 Tdr. Land er Mose. Normal Besætning er 40 Køer, 50 Ungkreaturer, 2 Heste og ca. 100 Svin. Stuehuset er opført 1857, Ko- og Svinestald 1935, mens Laden er udvidet 1935 og den oprindelige Lade opført 1857. 310.000 Kr. i Ejdsks. Bæk er i Bestyrelsen for Skanderborg Landboforening samt for Bjødstrup Gødningsforening.



**GYLDING, ERIK BORCH, Gaardejer,
Svejstrup, Alken,**

er født i Vejle 9. 11. 1904. Forældre: Købmand Niels Gylding, f. i Vejle, og Hustru Elise Kristine, f. Borch i Aarhus. Bedsteforældre: FF Købmand Andreas Zimmermann Gylding, f. i Vejle. FM Charlotte, f. Pedersen i Borring. MF Manufakturhandler Henrik Borch, f. i Aarhus, og MM Karoline Kristine, f. Weis i Aarhus. Erik Borch Gylding er gift med Anna, f. Nielsen i Mjøsing 6. 7. 1909. Forældre: Remisearb. Peter Martin Nielsen, f. i Forlev, og Hustru Kristine, f. Jensen i Mjøsing. Bedsteforældre: MF Murer Laurits Jensen, Mjøsing. MM Ane Sørine Jensine, f. Jensen. I Ægteskabet er 1 Barn: Niels 14. 5. 1938. Erik B. Gylding overtog i 1933 Ejendommen efter Th. Munk Pedersen med et Areal paa 18 Tdr. Land. Normal Besætning er 6 Køer plus Opdræt, 2 Heste, 2 Søer og 20 Svin. Stuehuset er opført 1905, Laden 1933, mens Stalden er ældre. Sønnen Niels er den 7. Generation i direkte Linie i Slægten. Erik Gylding er Formand for Dover Sogns Husmandsforening. Ejendommens højeste Punkt er »Fiskekeld«, hvorfra man har en storslaet Udsigt over Svejstrup Enge fra Vessø til Mossø.

**HANSEN, AKSEL, Gaardejer,
Skovslund, Alken,**

er født i Ormslev, Kolt 8. 10. 1924. Forældre: Gdr. Niels Hansen, Ormslev Kolt, og Hustru Johanne Petra, f. Basse Sørensen. Bedsteforældre: FF Gdr. Hans Hansen, Ormslev Kolt. FM Inge Marie, f. Sørensen. MF Gdr. Søren Basse Sørensen, f. i Mørke. MM Karen, f.



Knudsen i Skødstrup. Aksel Hansen er gift med Karen Marie, f. Pedersen i Venge 25. 8. 1930. Forældre: Gdr. Søren P. Pedersen, f. i Vrold, og Hustru Elisabeth, f. Nielsen i Nr. Vissing. Bedsteforældre: FF Gdr. Peder Pedersen, Vrold. FM Karen Marie, f. Jensen i Katstrup. MF Gdr. Christian Munk Nielsen, Nr. Vissing. MM Dagmar, f. Knudsen. I Ægteskabet er 2 Børn: Niels 20. 7. 1954 og Elisabeth 7. 8. 1957. Aksel Hansen overtog 11. 9. 1951 Gaarden efter Verner Rasmussen med et Areal paa 60 Tdr. Land. Normal Besætning er 20 Køer plus Opdræt, 1 Hest, Traktor, 10 Søer og 100 Svin samt Fjerkræ. Stuehuset er opført 1890, mens Svinestalden og den gamle Lade er opført ca. 1838 efter Branden i Illerup. Lade og Kostald er bygget 1954. Jorden drives i Syvmarksdrift.

**HANSEN, VIGGO HOGREBE, Gaardejer,
»Alken Vestergaard«,**

er født samme Sted 19. 6. 1900. Forældre: Gdr. Hans Hansen, f. i Sinding, og Hustru Eleonora, f. Hogrebe i København. Bedsteforældre: FF Søren Hansen, Sinding. FM Charlotte. Viggo H. Hansen er gift med Sigrid Frederikke, f. Nielsen i Silkeborg 2. 3. 1912. Forældre: Snedker Johs. G. Nielsen, Them, og Hustru Sofie Marie, f. Jensen. I Ægteskabet er 3 Børn: Harry 10. 11. 1933, Gerda 25. 2. 1936 og Hans 11. 5. 1942. Viggo H. Hansen overtog i 1931 Forpagtningen af Gaarden og købte den i 1950 af sin Far med et Areal paa 116 Tdr. Land. Gaarden har siden 1894 været i Slægtens Eje. Stuehus og Lade er opført 1876, Ko- og Hestestald 1926 efter Brand. Normal Besætning er 20 Køer plus Opdræt, 4 Heste, Traktor, 12 Søer og ca. 100 Svin.

**JAKOBSEN, LAURS, Gaardejer,
»Vester Nygaard«, Ry,**

er født samme Sted 11. 6. 1906. Forældre: Gdr. Knud Jakobsen og Hustru Dorthea, f. Leth. Bedsteforældre: FF Gdr. Laust Jakobsen. FM Karen, f. Knudsen. MF Gdr. Thomas Leth. MM Cørine, f. Jensen. Laurs Jakobsen er gift med Maren, f. Veigelt i Vrold 15. 8. 1908. Forældre: Gdr. Edvard Veigelt og Hustru Ane, f. Christensen. Bedsteforældre: FF Gdr. Chr. Veigelt. FM Maren, f. Nielsen. MF Gdr. Thomas Christensen. MM Margrethe, f. Frost. I Ægteskabet er 3 Børn: Knud 18. 8. 1933, Johan Edvard 29. 10. 1936 og Helga 17. 3. 1944. Laurs Jakobsen overtog i 1942 Gaarden efter sin Mor med et Areal paa 30 ha Skov og 29 ha Mark. Normal Besætning er 17 Køer plus Opdræt, 2 Heste, Traktor og 10 Svin. Stuehuset er opført 1852, Udhusene 1852

efter Brand, mens Laden er bygget af Bedstefaderen 1872. Siden 1783 har Gaarden været i Slægtens Eje og blev da købt fra Ryttergodset af Søren Rasmussen, som er Laurs Jakobsens Tiptipoldefar.

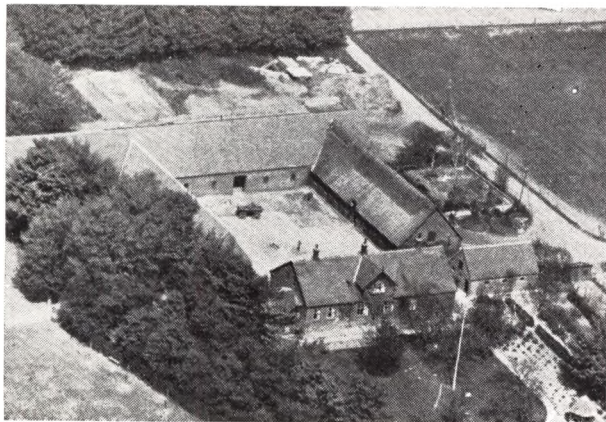

JENSEN, OLE, Gaardejer,

»Elmely«, Nygaard, Ry,
er født samme Sted 4. 1. 1908. Forældre: Gdr. Chr. P. Jensen, f. i Dover, og Hustru Mette Marie, f. Jørgensen i Tvillum. Forældre: Gdr. og Landstingsmand Ole Jensen, f. i Tuistrup. FM Maren, f. Pedersdatter. MF Gdr. Jens Jørgensen, f. i Farre. MM Kristine, f. Kristoffersen i Gjærn. Ole Jensen er gift med Karen, f. Jeppesen i Dejret 16. 8. 1902. Forældre: Gdr. Søren P. Jeppesen, Dejret, og Hustrup Marie Katrine, f. Kristensen. Bedsteforældre: FF Gdr. Anton Jensen, f. i Dejret. FM Karen, f. Sørensen i Knebel. MF Bmd. Kristian Kristensen, Dejret. MM Kirsten Marie, f. Jørgensen. I Ægteskabet er 4 Børn: Inger 5. 4. 1941, Ellen 22. 10. 1942, Kristian 21. 6. 1944 og Ester 14. 12. 1948. Ole Jensen overtog i 1936 Gaarden efter sin Far med et Areal paa 143 Tdr. Land, hvoraf 80 Tdr. Land er Skov. Normal Besætning er 20 Køer plus Opdræt, 1 Hest, Traktor og 6 Svin. Bygningerne er opført 1896, da Gaarden blev flyttet fra Nygaard By til sin nuværende Plads af Ole Jensens Bedstefar. Ole Jensen har været i Bestyrelsen for Sparekassen for Ry og Omegn, Gødningsforeningen, Foderstofforeningen samt Skovdynerforeningen for Skanderborg Amt.

JENSEN, VERNER, Husmand,

Svejstrup, Ry,
er født i Herning 26. 1. 1914. Forældre: Murer Niels Jensen, f. i Sorring, og Hustru Laura Martea, f. Petersen i Manne. Verner Jensen overtog i 1947 Gaarden efter sine Forældre, der oprettede den i 1922 paa Jord udstykket fra Svejstrup Præstegaard. Arealet var dengang paa 12 Tdr. Land, men senere er tilkøbt 6 Tdr. Land. Normal Besætning er 8 Køer plus Opdræt, 2 Heste, 10 Svin og 100 Høns. Bygningerne er opført 1922, dog er Lade og Kostald blevet udvidet i 1952.

JOHANSEN, JOHS. MARIUS, Boelsmand,

Østerlev Huse, Illerup, Aiken,
er født i Klank Mølle, Galten Sogn, den 27. Marts 1894. Forældre: Landmand Rasmus Johansen, født i Harlev, og Hustru Mogensine, født Sørensen i Vedslet. Bedsteforældre: FF Møllejeer Johs. Sørensen.



FM Birthe Marie, f. i Labing. MF Bmd. Johannes Sørensen, f. i Ballebo. MM Ane Mette, f. Rasmussen i Gangsted. Johs. M. Johansen er gift med Sofie Marie Kirstine, f. Andersen i Virring-Essenbæk 24. 2. 1900. Forældre: Bmd. Mads Andersen, f. i Raaby, og Hustru Boline Kristiane, f. Pedersen i Voldum. Bedsteforældre: FF Arbm. Anders Madsen, Raaby. FM Sofie. MF. Arbm. Mogens Persson, f. i Flædige. MM Karoline. I Ægteskabet er 5 Børn: Rasmus 5. 4. 1921, Bodil 9. 8. 1922, Aase 28. 3. 1926, Tage 25. 8. 1927 og Egon 16. 12. 1929. Johs. M. Johansen overtog i 1920 Gaarden efter Hundsholt med et Areal paa 8 Tdr. Land. Normal Besætning er 4 Køer plus Opdræt, 1 Hest, 1 So, og der fedes ca. 12 Svin aarlig. Stuehuset, som er Bindingsværk, er ca. 100 Aar gammelt og Egetømmeret stammer fra Skanderborg Slot. Udhusene er ogsaa delvis Bindingsværk men undermurede ved Aarhundredskiftet.



JØRGENSEN, KARL, Husmand,

Bjedstrup Mark, Aiken.

er født i Linaa 26. 11. 1914. Forældre: Husmand Hans Chr. Jørgensen, Linaa, og Hustru Frederikke, f. Henriksen. Karl Jørgensen er gift med Bodil, f. Jensen i Laasby 24. 11. 1916. Forældre: Husmand Anders Jensen, Dallerup, og Hustru Ane. I Ægteskabet er 3 Børn: Hans Christian 6. 9. 1942, Grethe Inger 3. 9. 1946 og Elly Lisbeth 6. 8. 1948. Karl Jørgensen overtog i 1947 Ejendommen efter Rs. Pedersen med et Areal paa 8 Tdr. Land. Normal Besætning er 4 Køer plus Opdræt, 1 Hest, 2 Søer og 8 Svin. Bygningerne er opført 1906.

JØRGENSEN, HERLUF, Boelsmand,
 Skovly, Siim, Ry,
 er født i Linaa 18. 4. 1921. Forældre: Bmd. Hans Chr. Jørgensen, Linaa, og Hustru Frederikke, f. Henriksen. Herluf Jørgensen er gift med Lillian, f. Lerche i Horsen 29. 10. 1925. Forældre: Chauffør Axel Lerche, f. i Virring, og Hustru Katrine, f. Mikkelsen i Horsens. Herluf Jørgensen overtog 15. 3. 1950 Gaarden efter Rs. Nielsen, som havde ejet den i ca. 15 Aar og overtaget den efter Chr. Jensen som oprettede den ca. 1924. Arealet er 25 Tdr. Land og normal Besætning 6 Køer plus Opdræt, 1 Hest, 2 Søer, og der fedes ca. 10 Svin aarlig. Siden Ejendommens Oprettelse har der herfra været Mælketur til Søkilde.

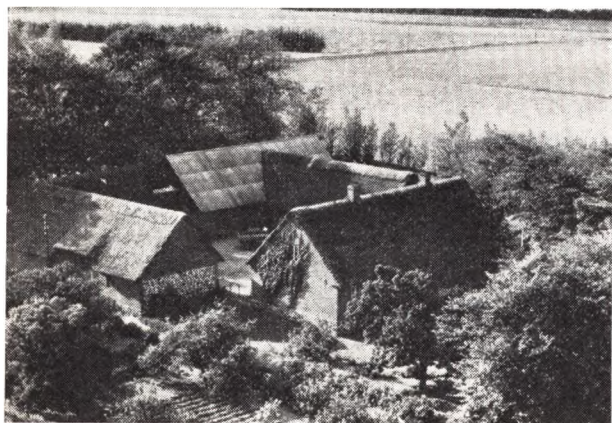

JØRGENSEN, SOFUS KJÆR, Gaardejer,
 »Gunhildslund«, Boes, Alken,
 er født samme sted 16. 3. 1904. Forældre: Gdr. Søren Jørgensen, Søby Østbirk, og Hustru Maren, f. Nielsen i Emborg. Bedsteforældre: FF Gdr. Jørgen Jensen, Saaby. FM Kirst. Marie. MF Bmd. Niels Kjær Hansen, Hornstrup. MM Kirsten Marie. Sofus K. Jørgensen er gift med Astrid, f. Pedersen i Emborg 11. 9. 1908. Forældre: Gdr. og Musiker Jens Pedersen, f. i Emborg, og Hustru Maren, f. Sørensen i Ry. Bedsteforældre: FF Gdr. Peter Jensen. FM Inger Marie, f. Laursen. MF Købmand Søren Sørensen. MM Margrethe, f. Kirk. I Ægteskabet er 2 Børn: Jørgen Kjær 3. 8. 1934 og Bodil Kjær 19. 8. 1937. Sofus K. Jørgensen overtog i 1933 Gaarden efter sin Far, der købte den i 1887 af Niels Andersen. Arealet er 32 Tdr. Land og normal Besætning 10 Køer plus Opdræt, 2 Heste, 3 Søer og 20 Svin. Tidligere laa Gaarden ca. 300 m østligere, men blev efter Brand for ca. 100 Aar siden flyttet til sin nuværende Plads. Siden er der i 1931 bygget ny Kostald. Den nordre Gavl i Hestestalden er opført af Munkesten fra Øm Kloster.

KJELDTSEN, ERIK, Boelsmand,
 Svejstrup, Ry,
 er født i Thyregod 3. 11. 1931. Forældre: Gdr. Ejler Kjeldsen, f. i Givskud og Hustru Anna Marie, f. Jørgensen i Thyregod. Erik Kjeldsen overtog i 1951 Ejendommen med et Areal paa 6½ Td. Land, efter Svend Aage Nielsen. Ejendommen drives kvægløs. Bygningerne er ca. 100 Aar gamle.

KJELDTSEN, EJLER, Gaardejer,
 Fuglsang, Svejstrup, Ry,
 er født i Givskud 24. 1. 1895. Forældre: Gdr. Jens Kjeldsen, f. i Harresø, og Hustru Amalie, f. i Kollemor-

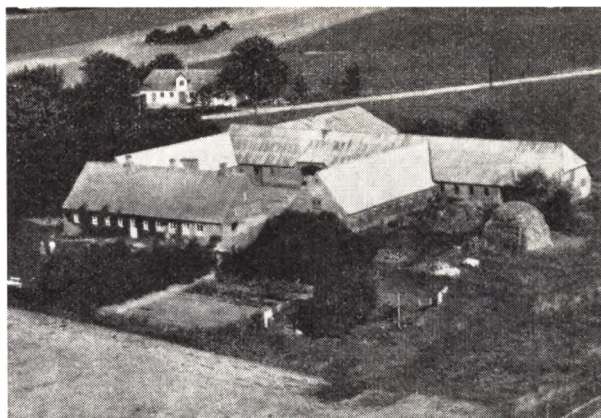

ten. Ejler Kjeldsen er gift med Anna Marie, f. Rasmussen i Støvring 20. 2. 1904. Forældre: Gdr. Edvard Rasmussen, f. i Skovby, og Hustru Abelone, f. Jensen paa Samsø. Gaarden er oprettet ca. 1875 af Fru Kjeldsens første Mands Bedstefar Jens Jensen. Jens Jensen forpagtede Gaarden af Faderen Jørgen Jensen i 1928 og købte den i 1938. Jens Jensen døde i 1947 og hans Enke giftede sig med Ejler Kjeldsen, der overtog den i 1949. Arealet er 56 Tdr. Land og normal Besætning 18 Køer plus Opdræt, 2 Heste, Traktor, 6 Søer og ca. 50 Svin.

LAURSEN, EIGIL, Forpagter,
 Siim Mark, Ry,
 er født i Gl. Rye 4. 4. 1935. Forældre: Arbm. Chr. Laursen, f. i Taulov, og Hustru Jeanne, f. Eriksen i Salten Skov. Eigil Laursen er gift med Anna, f. Jensen i Fly 24. 5. 1938. Forældre: Bmd. Aage Jensen, Kjeldbjerg, Vroue, og Hustru Margrethe, f. Pedersen i Flensborg. I Ægteskabet er 1 Barn: Jonna 25. 10. 1958. Eigil Laursen overtog i 1957 Gaarden med et Areal paa 32 Tdr. Land i Forpagtning af Anna Sørensen. Normal Besætning er 8 Køer plus Opdræt, Traktor, 6 Søer samt Smaagrise. Stuehuset er opført 1939, mens Udhusene er ældre og dels Bindingsværk og Kampesten med fast Tag.

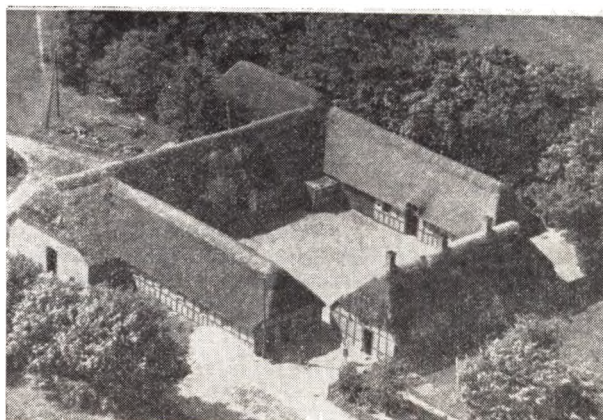

LAURSEN, VIGGO, Gaardejer,
 Svejstrup, Alken,
 er født i Bjedstrup 6. 8. 1910. Forældre: Gdr. Søren Laursen, f. i Sdr. Vissing, og Hustru Jørgine, f. Chri-

stensen i Boes. Bedsteforældre: FF Gdr. Laust P. Laur-
sen, Sdr. Vissing. MF Gdr. Anders M. Christensen. MM
Ane, f. Jørgensen. Viggo Laursen er gift med Britta,
f. Krogh i Gl. Rye 14. 1. 1918. Forældre: Smed Chri-
stian Krogh, Kolt, og Hustru Julie, f. Krogh Johansen.
Bedsteforældre: MF Gdr. Mathias Johansen. I Ægte-
skabet er 2 Børn: Søren 11. 5. 1944 og Tove Julie 5. 7.
1948. Viggo Laursen overtog i 1939 Gaarden efter An-
ders Christensen med et Areal paa 30 Tdr. Land. Nor-
mal Besætning er 10 Køer plus Opdræt, Traktor, 3 Søer
og 20 Svin. Stuehuset er opført 1952 mens de øvrige
Bygninger er meget gamle.

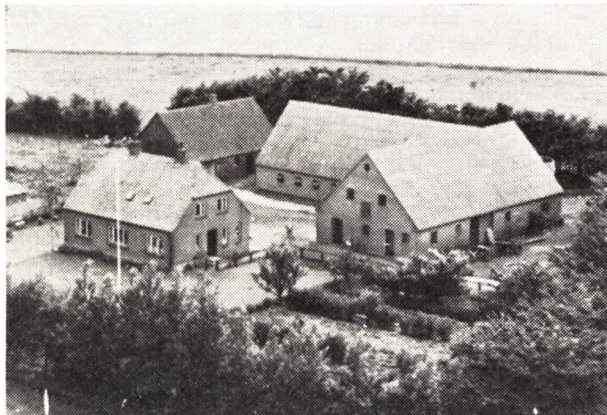

LEMMING, ARNE, Gaardejer,
Hemstok, Ry,

er født i Nygaarde 12. 7. 1910. Forældre: Gdr. Niels
Jørgen Lemming, f. i Dover, og Hustru Elisabeth, f.
Andersen i Tulstrup. Bedsteforældre: FF Vilhelm Rs.
Lemming, Dover. FM Kristence Sofie, f. Nielsen i Tul-
strup. MF Gdr. Rs. Andersen, Skovby. MM Ane Elisa-
beth, f. Hansen i Linaa. Arne Lemming er gift med
Anna, f. Christensen i Vitved 21. 1. 1911. Forældre:
Gdr. Chresten Christensen, f. i Venge, og Hustru Ma-
riane, f. Sørensen i Skovby. Bedsteforældre: MF Gdr.
Laurs M. Sørensen, Skovby. MM Ane, f. Jensen i Ny-
gaarde. I Ægteskabet er 3 Børn: Lis 10. 10. 1942, Ole
11. 9. 1944 og Erik 14. 2. 1948. Arne Lemming opret-
tede i 1936 Gaarden paa Jord udstykket fra Katrines-
minde. Arealen er 20 Tdr. Land og normal Besætning
14 Køer plus Opdræt, 2 Heste, Traktor, 4 Søer og 10
Svin. Bygningerne er opførte efter Brand 1949, da kun
Stuehuset og Værkstedet blev reddet. Arne Lemming
driver tillige Kæveletransport.

LEMMING, WILLIAM, Gaardejer,
Svejstrup Kirkegaard, Ry,

er født i Nygaarde 24. 3. 1908. Forældre: Gdr. Niels
Jørgen Lemming, f. i Dover, og Hustru Elisabeth, f.
Andersen i Tulstrup. Bedsteforældre: FF Gdr. Vilhelm
Rs. Lemming, f. i Dover. FM Kristence Sofie, f. Niel-
sen i Tulstrup. MF Rs. Andersen, f. i Skovby. MM Ane
Elisabeth, f. Hansen i Linaa. William Lemming er gift
med Edith, f. Jensen i Herning 21. 2. 1911. Forældre:
Murer Niels Jensen, f. i Sorring, og Hustru Laura
Marte, f. Petersen i Thise, Manne. Bedsteforældre:
FF Murer Marius Jensen, f. i Sorring. FM Sidsel Ma-
rie. MM Ane, f. Larsen i Thise Manne. I Ægteskabet
er 4 Børn: Niels Gert 10. 3. 1946, Jens Jørgen 25. 4. 1947,

Peter Viggo 23. 8. 1951 og Aase Astrid 14. 12. 1955.
William Lemming overtog i 1949 Gaarden med et
Areal paa 52 Tdr. Land efter sin Far. Normal Besæt-
ning er 22 Køer plus Opdræt, Traktor, 1 So og ca. 50
Svin. Stuehuset er opført 1882, Stalden 1930, Laden
1924, mens Kostalden er ældre, men senere restaure-
ret. Tidligere har her været Landevejskro, da Skan-
derborgvejen passerede Jorden.

MADSEN, KNUD ASGER, Gaardejer,
Overgaard, Alken,

er født i Taaning 21. 3. 1922. Forældre: Gdr. Ingvar
Madsen, f. i Taaning, og Hustru Margrethe, f. Jensen
i Farre. Bedsteforældre: FF Ole Madsen, Taaning. FM
Kirstine. Knud Asger Madsen er gift med Herta, f.
Eriksen Due i Additnæs 11. 3. 1931. Forældre: Arbm.
Frede E. Due, f. i Sdr. Vissing og Hustru Olga, f. Mol-
bo Jensen i Hem Odde. Bedsteforældre: FF Murer-
arbejdsmand Erik Eriksen Due, Dauding. FM Kirstine.
MF Gdr. Jørgen Jensen, Hem. MM Andrea. I Ægte-
skabet er 2 Børn: Ingolf 10. 1. 1952 og Bente 10. 8. 1955.
Knud A. Madsen overtog 6. 12. 1955 Ejendommen med
et Areal paa 23 Tdr. Land efter Sigfred Clemmensen.
Normal Besætning er 13 Køer plus Opdræt, 2 Heste,
2 Søer og 50 Svin. Stuehuset er opført ca. 1900, mens
Laden er over 150 Aar gammel og de øvrige Bygnin-
ger straatækkede.

MORTENSEN, VILHELM, Gaardejer,
Ny Brandstrupgaard, Alken,

er født i Ousted 14. 6. 1902. Forældre: Herskabskusk G.
Mortensen, Grædstrup, og Hustru Maren Kristine, f.
Andersen i København. Bedsteforældre: FF Arbm.
Morten Steffensen, Mattrup. FM Karen. MF Arbm.
Peter Andersen, Skulderlev. MM Kirstine, f. Mortens-
datter. Vilhelm Mortensen er gift med Jenny Martine,
f. Rasmussen i Yding 30. 10. 1908. Forældre: Gdr. Niels
Rasmussen, f. i Gandrup og Hustru Margrethe, f. Nør-
gaard i Yding. Bedsteforældre: FF Andreas Rasmus-
sen, Gandrup. MF Gdr. Erik Olsen, Yding. MM Bar-
bara. I Ægteskabet er 2 Børn: Dagny 4. 3. 1928 og Gert
25. 8. 1940. Vilhelm Mortensen overtog i 1942 Gaarden
med et Areal paa 36 Tdr. Land efter Arne Andersen.
Af Jorden er 2 Tdr. Land Skov og 4 Tdr. Land Eng.
Normal Besætning er 13 Køer plus Opdræt, 1 Hest,
Traktor, 3 Søer og 20 Svin. Ejendommen er opført
1910 paa Jord udstykket fra Brandstrupgaard af Jens
Jakobsen, der ejede den indtil 1939.

MIKKELSEN, JESS PETER, Boelsmand,
Bjedstrup, Alken,

er født i Svejstrup 1. 6. 1923. Forældre: Bmd. Anton
Mikkelsen og Hustru Katrine, f. Pedersen. Jess Peter
Mikkelsen er gift med Margit, f. Kjær Jørgensen i
Boes 12. 12. 1924. Forældre: Bmd. Niels K. Jørgensen
og Hustru Kristine, f. Sørensen. I Ægteskabet er 2
Børn: Lars 14. 11. 1954 og Lis 20. 8. 1957. Jess P. Mik-
kelsen overtog 1. 11. 1954 Ejendommen efter Chr. An-
dreassen med et areal paa 8 Tdr. Land. Normal Besæt-
ning er 3 Køer plus Opdræt, 2 Heste, 2 Søer samt
Smaagrise.

NIELSEN, ARNE BAASTRUP, Gaardejer,
Hjelmslevgaard, Hemstok, Skanderborg,

er født i Stilling 10. 9. 1907. Forældre: Gdr. Jac. B.
Nielsen og Hustru Petrea, f. Petersen. Bedsteforældre:
FF. Gdr. Anders Nielsen, Stilling. FM Karoline, f. Baa-

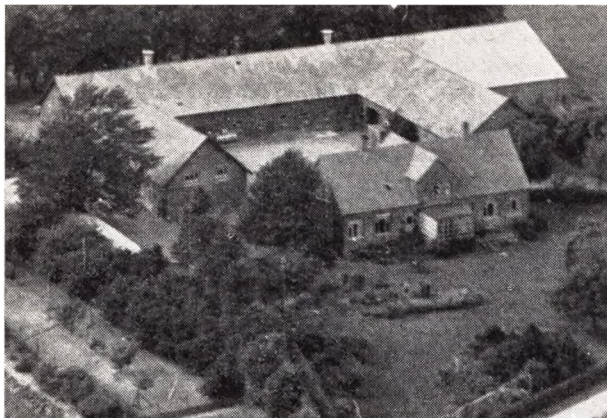

strup i Gram. MF Gdr. Peter Petersen, Gram. MM Ellen. Arne B. Nielsen er gift med Magda, f. Andersen i Torup 26. 8. 1909. Forældre: Gdr. Martin Andersen, f. i Rovlund, og Hustru Astrid, f. Andersen i Hemstok Østergaard. Bedsteforældre: FF Gdr. Morten Andersen, Rovlund. FM Maren Kirstine, f. Sørensen. MF Gdr. Kresten Andersen, Hemstok Østergaard. MM Marie, f. Glarbo. I Ægteskabet er 5 Børn: Anders 10. 11. 1932, Esther 23. 6. 1935, Jakob 20. 5. 1938, Søren 13. 7. 1940 og Astrid 19. 9. 1946. Arne B Nielsen overtog i 1931 Gaarden efter Kresten Hundsholdt, der byggede den i 1914 paa Jord udstykket fra Hemstok Østergaard. Arealet er 140 Tdr. Land, hvoraf 40 Tdr. Land er Skov. I 1941 blev der bygget ny Lade. Normal Besætning er 25 Køer plus Opdræt, 2 Heste, Traktor, 10 Søer og 100 Svin. Siden 1941 har Nielsen været Sognefoged og Lægdsmand og er tillige Næstformand i Sparrekassen for Skanderborg og Omegn.

NIELSEN, AAGE WEIGELT, Gaardejer, Marskendalgaard, Fiirgaarde, Ry, er født samme Sted 16. 3. 1919. Forældre: Gdr. Søren Nielsen, f. i Svejstrup, og Hustru Anna Nielsine, f. Weigelt i Fiirgaarde. Bedsteforældre: FF Træskomand Chr. Nielsen, f. i Svejstrup. FM Anna, f. Sørensen i Siim. MF Gdr. Chr. Weigelt, f. paa Fyn. MM Maren, f. Nielsen i Fiirgaarde. Aage V. Nielsen er gift med Mary Sofie, f. Thykjær i Illerup pr. Alken 5. 9. 1925. Forældre: Gdr. Mogens Thykjær, f. i Gangsted, og Hustru Margrethe, f. Jakobsen i Ebstrup. Bedsteforældre: FF Gdr. Jens Thykjær, f. i Kattrup. FM Rasmine, f. Sørensen i Gangsted. MF Gdr. Jens Jakobsen, f. i Aalestrup. MM Maren, f. Nielsen. I Ægteskabet er 2 Børn: Mogens 10. 8. 1950 og Søren 20. 9. 1953. Aage V. Nielsen overtog i 1947 Gaarden efter sin Far, der byggede den i 1907 paa Jord udstykket fra »Karenslund«, men senere er der tilkøbt mere Jord. Arealet er 26 Tdr. Land og normal Besætning 11 Køer plus Opdræt, Traktor, 4 Søer og 12 Svin. Nielsen er Formand for Dover Sogns Sygekasse samt Dover Sogns Forsamlingshus og i Bestyrelsen for Landboforeningen.

NIELSEN, SØREN, fhv. Gaardejer, Fiirgaarde, Ry, er født i Svejstrup 15. 8. 1881. Forældre: Husmand Christian Nielsen, f. i Svejstrup, og Hustru Anna, f. Sørensen i Siim. Bedsteforældre: FF Husm. Niels Jørgensen, f. i Svejstrup. FM Johanne, f. Andersen. MF Gdr. Søren Sørensen, Siim. MM Johanne, f. Jensen. Søren Nielsen er gift med Anna, f. Weigelt i Fiirgaarde

14. 9. 1884. Forældre: Gdr. Chr. Weigelt, f. i Holsegaard paa Fyn, og Hustru Maren, f. Nielsen i Fiirgaarde. Fra 1908 til 1947 ejede Søren Nielsen Marskendalgaard, som han afstod til sin Søn Aage. Søren Nielsen byggede Gaarden paa Jorden udstykket fra Karenslund. Søren Nielsen har i 25 Aar været Revisor i Dover Sogns Sygekasse og Brugsforeningen samt Taksationsmand for Brandforsikringen.

NIELSEN, EJNAR AAGE, Gaardejer, Nørregaard, Alken, er født i Falling 16. 7. 1908. Forældre: Tækkemand Niels Chr. Nielsen, Falling, og Hustru Mette Marie Sofie, f. Thomsen. Ejnar Aage Nielsen er gift med Agnes, f. Mortensen i Hovedgaard 7. 7. 1906. Forældre: Skrædder Jørgen Mortensen, f. i Amstrup, og Hustru Karoline Birgitte, f. Jensen i Hundslund. I Ægteskabet er 2 Børn: Finn 17. 7. 1936 og Hansa 10. 9. 1939. Ejnar Aage Nielsen overtog i 1946 Gaarden efter Møller Andersen, der ejede den ca. 2 Aar. Tidligere har Gaarden gennem flere Generationer været i Jens Jørgen Jensens Slægts Eje. Bygningene er opført ca. 1875, da Bygningerne blev flyttede fra Boes By, men siden er de moderniserede. Arealet er 48 Tdr. Land, deraf 10 Tdr. Land Skov og normal Besætning 12 Køer plus Opdræt, Traktor, 4 Søer, 30 Svin samt Fjerkræ.

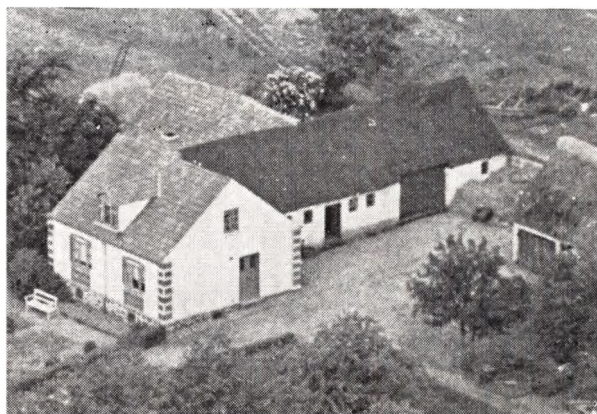

NIELSEN, KARL, Boelsmand, Alken, er født i Alling 7. 5. 1916. Forældre: Lmd. Niels Nielsen, Gl. Rye, og Hustru Sørine, f. Sakariasen. Bedsteforældre: FF Uddeler Per Nielsen, f. i Taaning. FM Johanne, f. Jeppesen i Voerladegaard. MF Træskomand Karl Sakariasen, f. i Them. MM Anna Kristine, f. Jensen i Gl. Rye. Karl Nielsen overtog 1. 2. 1959 Ejendommen efter sin Mor, som han havde bestyret Ejendommen for siden sin Fars Død. Nielsens Far købte Ejendommen i 1927 af Søren Therkelsen. Arealet er 11 Tdr. Land og normal Besætning 5 Køer plus Opdræt, 2 Heste, 2 Søer og 15 Svin. Bygningerne er opført ca. 1906, da Jorden blev udstykket fra Alken Østergaard af Murer Johs. Hjorth, der var den første Ejer.

NIELSEN, PETER CHRISTIAN, Husmand, »Engholm«, Svejstrup Enge, Alken, er født i Dover 3. 7. 1912. Forældre: Husmand Emanuel Nielsen, Silkeborg, og Hustru Anna, f. Jørgensen. Bed-



steforældre: FF Mogens Nielsen. FM Ane. MF Peter Jørgensen. MM Karen. Peter Chr. Nielsen er gift med Kirsten, f. Jensen i Dover 8. 5. 1915. Forældre: Husmand Godtfred Jensen, f. i Dover, og Hustru Ella, f. Jensen i København. Bedsteforældre: FF Jens Peter Jensen. FM Kirsten. MF Sofus Jensen. I Ægteskabet er 3 Børn: Inga 11. 1. 1938, Edith 16. 8. 1942 og Frede 1. 2. 1947. Peter Chr. Nielsen overtog i 1938 Ejendommen efter sin Far, der havde ejet den siden 1912 og da overtaget den efter Skrædder Rede. Arealet var ved Overtagelsen 1½ Td. Land, men siden er tilkøbt 2½ Td. Land. Stuehuset er ca. 90 Aar gammelt og opført af Bindingsværk, men det er i 1946 blevet udvidet, Stald, Værksted, Høsehuse og Garage opført fra 1946—50. Normal Besætning er 3 Køer plus Opdræt, 1 Hest, 2 Svin og Fjerkræ.

PEDERSEN, EJNAR, Forpagter,

»Hemstok Vestergaard«, Skanderborg,

er født samme Sted 21. 2. 1921. Forældre: Gdr. Peder Pedersen, f. i Grundfør og Hustru Margrethe, f. Nielsen. Bedsteforældre: FF Gdr. Søren Pedersen, f. i Hemstok. FM Ane, f. Laursen i Bering. MF Sognefoged og Amdsraadsmedlem Thomas Nielsen, Grundfør. MM Mine, f. Sørensen. Ejnar Pedersen er gift med Marie, f. Kirkegaard i Mjesing 26. 1. 1927. Forældre: Gdr. Jens Kirkegaard, f. i Mjesing, og Hustru Mary, f. Holm i Ølsted. Bedsteforældre: FF Gdr. Jens Jørgen Kirkegaard, f. i Mjesing. FM Marie Kirstine, f. Iversen i Aarslev. MF Gdr. Niels Holm, Lisbjerg. MM Bodil Marie, f. Jensen. I Ægteskabet er 2 Børn: Ole 23. 4. 1950 og Elin 25. 2. 1953. Ejnar Pedersen overtog 1. 4. 1949 Forpagtningen af Gaarden efter sin Far. Arealet er 192 Tdr. Land, hvoraf 100 Tdr. Land er Skov. Normal Besætning er 26 Køer, 35 Ungkreaturer, 2 Heste, Traktor, 10 Søer og 80 Svin. Stuehuset er opført 1862 og paalagt Asbesttag 1955, Kostald, Svinestald og Materialerum 1884.

PEDERSEN, NIELS ANDREAS, Gaardejer,

»Karenslund«, Illerup, Alken,

er født i Sevel 4. 5. 1904. Forældre: Gdr. Kristian Lindholt, Sevel, og Hustru Maren. Niels Andreas Pedersen er gift med Ellen Margrethe, f. Brigsted i Illerup 11. 4. 1906. Forældre: Proprietær Jens Jensen Brigsted, Katstrup Hovedgaard, og Hustru Else Marie, f. Winther i Lundum. I Ægteskabet er 2 Børn: Else Marie 9. 5. 1945 og Jens 23. 3. 1947. Fru E. M. Brigsted Pedersen købte i 1940 Gaarden af sin Mor med et Areal paa 124 Tdr. Land, hvoraf 17 Tdr. Land er Eng, 3 Tdr. Land Skov,

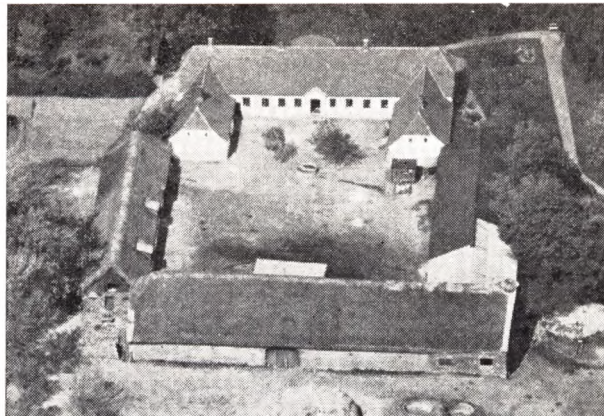

1 Td. Land Sø og ½ Td. Land Mose. Normal Besætning er 35 Køer, 60 Ungkreaturer, 4 Heste, Traktor, 70 Svin og 300 Høns. Gaarden er i 1837 flyttet fra Illerup til sin nuværende Plads af J. Baastrup. I 1953 er Kostalden udvidet og moderniseret. Gaarden har siden 1903 været i Slægtens Eje, da Jens Jensen Brigsted købte den af Chr. Andersen. Gaarden har Navn efter J. Baastrups Hustru Karen.

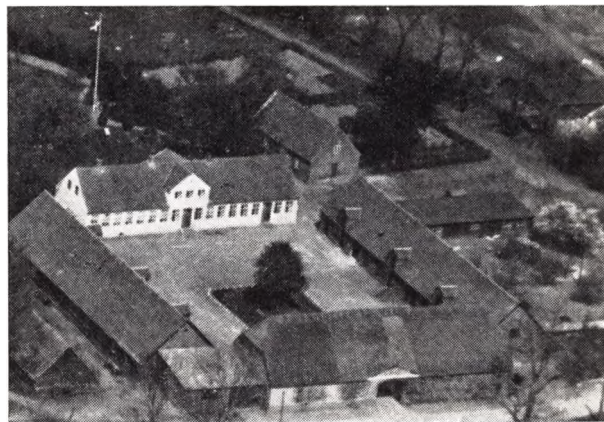

PEDERSEN, PEDER, Gaardejer,

Hemstok Vestergaard, Skanderborg,

er født i Grundfør 2. 10. 1881. Forældre: Gdr. Søren Pedersen, f. i Hemstok, og Hustru Ane, f. Laursen i Bering. Bedsteforældre: FF Gdr. Peder Olsen, f. i Mjesing. FM Katrine, f. Pedersdatter i Hemstok. MF Smed Laursen, f. i Stautrup. Peder Pedersen er gift med Margrethe, f. Nielsen i Grundfør 16. 5. 1888. Forældre: Sognefoged og Amdsraadsmedlem Thomas Nielsen, Grundfør, og Hustru Mine, f. Sørensen. Bedsteforældre: FF Gdr. Niels Jensen, f. i Hinnerup. FM Birgitte, f. Thomasdatter i Grundfør. MF Gdr. Søren Frandsen, f. i Grundfør. MM Ella, f. i Spørring. I Ægteskabet er 5 Børn: Søren 31. 7. 1910, Rasmus 23. 3. 1914, Thomas 21. 2. 1916, Ejnar 21. 2. 1921 og Aksel 18. 11. 1924. I 1798 købte Slægten Gaarden, men den havde lang Tid forinden været Fæstere her paa Gaarden, som hørte under Rytterdistriktet i Skanderborg. Gods-ejer Mandex overdrog i 1798 Gaarden til Slægten Pedersen. Dengang Gaarden var underlagt Rytterdistriktet i Skanderborg var den fritaget for Skat imod at betale med Naturalier.

PEDERSEN, THEODOR, Boelsmand,
Alken,

er født i Eling 14. 4. 1906. Forældre: Bmd. Marius Pedersen, f. i Østbirk, og Hustru Marie, f. Laursen. Bedsteforældre: FF Arbm. Gunnar Pedersen, Riis Ousted. FM Mine. MF Tømrer Morten Laursen, f. i Østbirk. MM Johanne, f. i Hvirring. Theodor Pedersen er gift med Agnete, f. Hagsten Sørensen i Ousted 24. 10. 1909. Forældre: Murer Carl Sørensen, f. i Hylke, og Hustru Helene, f. Andersen i Husby paa Fyn. Bedsteforældre: FF Lmd. Rs. Nielsen, Hylke. FM Ane. MF Jeppe Jensen, f. i Husby. MM Andrea Marie, f. Hagsten i Odense. I Ægteskabet er 4 Børn: Nanna 26. 1. 1929, Ernst 27. 7. 1931, Orla 9. 12. 1935 og Theodor 5. 2. 1937. Theodor Pedersen overtog 1. 4. 1958 Ejendommen efter Ove Nielsen med et Areal paa 7 Tdr. Land. Normal Besætning er 3 Køer plus Opdræt, 1 Hest, 1 So og 4 Svin. Bygningerne er opført ca. 1906, da Jorden blev udstykket fra Alken Østergaard, dog er Stuehuset ældre. Der hører 1/2 Td. Ld. under Dover Kirke, hvoraf der betales Tiende til Kirken. Ved Ejendommen er der i 1958 fundet 3 gamle Grave af Kampesten med velbevarede Skeletter.

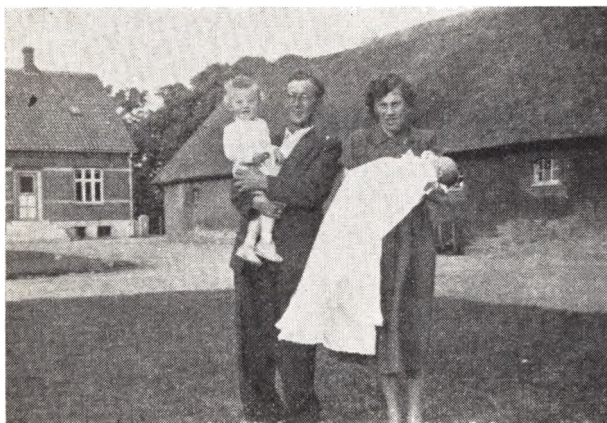

POULSEN, SVEND AAGE, Forpagter,
Svejstrup Præstegaard, Alken,

er født i Skorup 12. 11. 1925. Forældre: Arbm. Karl Anton Poulsen, f. i Tvilum, og Hustru Agnete Henriette, f. Nielsen i Skorup. Bedsteforældre: FF Gdr. Peter Poulsen, Horn. FM Kirstine. MF Gdr. Vilhelm Nielsen, Grøstedgaard. Svend Aage Poulsen er gift med Dagny, f. Mortensen i Fruering 4. 3. 1928. Forældre: Gdr. Vilhelm Mortensen, f. i Ousted, og Hustru Jenny Martine, f. Rasmussen i Yding. Bedsteforældre: FF Herskabskusk Gert Mortensen, f. i Grædstrup. FM Maren Kirstine, f. Andersen i København. MF Gdr. Niels Rasmussen, f. i Gandrup. MM Margrethe, f. Nørgaard i Yding. I Ægteskabet er 3 Børn: Torben 20. 5. 1954, Annette 21. 8. 1955 og Birgit 9. 10. 1956. Svend Aage Poulsen overtog i 1952 Forpagtningen af Præstegaarden med et Areal paa 20 Tdr. Land. Normal Besætning 7 Køer plus Opdræt, 2 Heste, 2 Søer og 35 Svin. Poulsen bebod Forpagterboligen, mens Stuehuset benyttes til Præstebolig. Bygningerne er opført 1889 efter Lynbrand og delvis straaetækkede.

RASMUSSEN, JENS, Gaardejer,
»Rugaard«, Siim, Ry,

er født i Nygaarde 30. 11. 1911. Forældre: Gdr. Jens P. Rasmussen, f. i Dover, og Hustru Karen Marie, f.

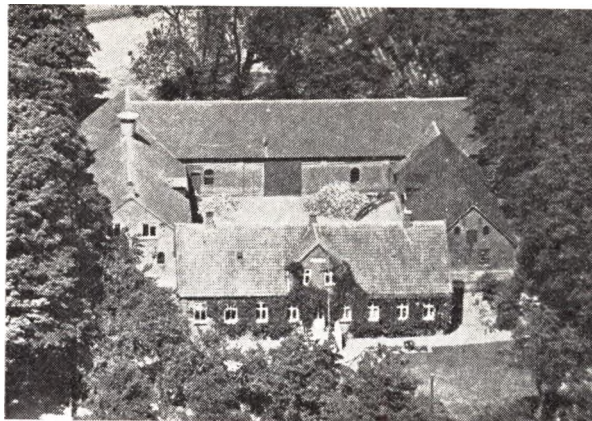

Jørgensen i Siim. Bedsteforældre: FF Jens Rasmussen. FM Birgitte. MF Simon Jørgensen. MM Maren. Jens Rasmussen er gift med Johanne, f. Rasmussen i Stilling 21. 5. 1917. Forældre: Rasmus J. Rasmussen, f. i Tørring, og Hustru Gesese, f. Pedersen i Gl. Rye. Bedsteforældre: FF Peter Rasmussen. FM Sidsel Marie. MF Hans Pedersen. MM Johanne. I Ægteskabet er 6 Børn: Karen Marie 29. 6. 1944, Anne Gesese 2. 9. 1946, Peter 11. 12. 1947, Hans Jørgen 5. 12. 1949, Inger Lise 15. 9. 1951 og Kirsten Margrethe 22. 10. 1956. Jens Rasmussen købte i 1940 Gaarden af sin Svigerfar, der havde købt den i 1921. Arealet er 76 Tdr. Land, hvoraf 50 Tdr. Land er Ager. Normal Besætning er 15 Køer plus Opdræt, 4 Søer, 40 Grise, 200 Høns og Traktor. Gaarden er opført 1887, men i Aarene 1933, 1936 og 1949 er der paalagt fast Tag. Ejds. 125.000 Kr. og Matr. Nr. 9f.



RASMUSSEN, JOHS., Gaardejer,
Gertrudsminde, Boes, Alken,

er født i Nygaarde 10. 9. 1905. Forældre: Gdr. Rasmus J. Rasmussen, Nygaarde, og Hustru Jensine, f. Jensen. Bedsteforældre: FF Gdr. Peter Rasmussen, f. i Nygaarde. FM Gertrud Marie, f. Nielsen i Fiirgaarde. MF Gdr. Ole Jensen, f. i Tulstrup. MM Maren, f. Pedersdatter i Alken Østergaard. Johs. Rasmussen er gift med Mary, f. Rasmussen i Svejstrup 31. 7. 1907. Forældre: Gdr. Rs. Mathiesen Rasmussen, f. i Emborg og Hustru Karen, f. Christensen i Boes. Bedsteforældre: FF Gdr. Mathias Rasmussen, f. i Emborg. FM Marie, f. Sørens datter i Boes. MF Gdr. Anders Møller Chri-

stensen, f. i Boes. MM Ane, f. Jørgensen i Siim. I Ægteskabet er 2 Børn: Ingrid 10. 5. 1940 og Henning 28. 10. 1942. Johs. Rasmussen overtog i 1936 Gaarden efter Anders Jensen med et Areal paa 33 ha. Normal Besætning er 16 Køer plus Opdræt, 4 Heste, 3 Søer og 35 Svin. Gaarden er i 1860 flyttet fra Boes By og hertil. Kostald og Svinehus er blevet undermuret ca. 1930. Gertrudsminde blev flyttet af Rs. Andersen og opkaldt efter dennes Hustru.



RASMUSSEN, KARL MARIUS, Boelsmand,
Illerup Overmark, Alken,

er født samme Sted 24. 1. 1913. Forældre: Bmd. Søren L. Rasmussen, f. i Dover, og Hustru Ane Marie, f. Madsen i Taaning. Bedsteforældre: FF Bmd. Knud Peter Rasmussen, f. i Dover. FM Ane Johanne, f. Sørensen i Linaa. MF Arbm. Otto Madsen, f. i Saaby. MM Karen Marie, f. Mouritsen i Tønning. Karl M. Rasmussen er gift med Ellen, f. Iversen i Løjt 12. 7. 1925. Forældre: Gdr. Lorents Iversen, f. paa Als og Hustru Anna Katrine, f. Holm i Løjt. Bedsteforældre: FF Gdr. Mathias Iversen, f. Kegnæs. FM Ellen, f. Christensen. MF Kaptajn Jens Marcussen Holm, Løjt. MM Ellen, f. Jespersen. I Ægteskabet er 2 Børn: Anna 15. 4. 1953 og Inga 9. 5. 1956. Karl M. Rasmussen overtog 3. 5. 1949 Ejendommen efter sin Far, der havde ejet den siden 1909. Arealet er 12½ Td. Land og normal Besætning 5 Køer plus Opdræt, 2 Heste, 2 Søer og 6 Svin. Stuehuset er meget gammelt, mens Kostalden er opført 1934 og Maskinhuset 1956.

RASMUSSEN, OLE PETER, Gaardejer,
Nyegaard, Ry,

er født samme Sted 26. 7. 1904. Forældre: Gdr. Rs. Jensen Rasmussen, f. her paa Gaarden, og Hustru Jensine, f. Jensen i Nygaarde. Bedsteforældre: FF Gdr. Peder Rasmussen, f. her paa Gaarden. FM Gertrud Marie, f. Nielsen i Fiirgaarde. MF Gdr. Ole Jensen, f. i Tulstrup. MM Maren, f. Pedersdatter i Alken Østergaard. Ole P. Rasmussen er gift med Ingeborg Marie, f. Pedersen i Gestelev 12. 2. 1906. Forældre: Gdr. Peder Pedersen, f. i Gestelev, og Hustru Johanne Marie, f. Pedersen i Bolteskov. Bedsteforældre: FF Gdr. Jørgen Pedersen, f. 14. 9. i Gestelev, og Hustru Maren Sophie Rasmussen, Lindegaard, f. Sandholt, Lyndelse. MF Bmd. Niels Pedersen, f. i Ringe 2. 5. 1841 og Hustru Karen Marie Andersen, f. 18. 10. 1852. I Ægteskabet er 5 Børn: Signe 18. 12. 1931, Rasmus 4. 9. 1933, Frede 29. 5. 1936, Johannes 14. 4. 1940 og Asger 13. 12.

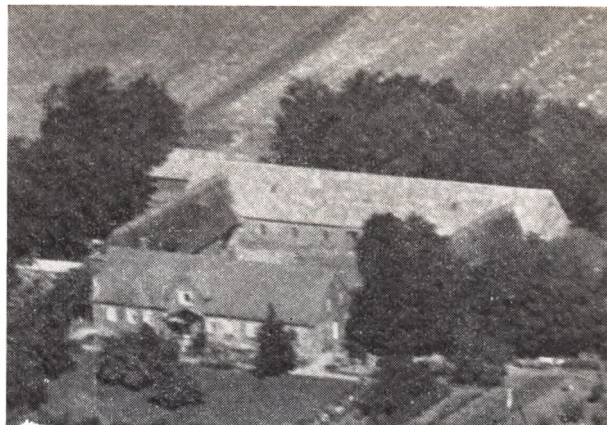

1945. Ole P. Rasmussen har siden 1930 forpagtet Gaarden og købte den i 1935 af sin Mor med et Areal paa 112 Tdr. Land, hvoraf 55 Tdr. Land er Skov og 2 Tdr. Land Mose. Normal Besætning er 25 Køer plus Opdræt, 2 Heste, Traktor, 9 Søer og 60 Svin. Hovedbygningen er opført 1870, Kostalden 1870, Hestestald og Lade 1898. Gaarden har været i Slægtens Eje siden Rasmussens Tipoldefar Jens Laursen købte den i 1784 som ¼ af den oprindelige Nygaard, der ejedes af Jens Grønabæk, som var Ridefoged paa Silkeborg Slot. Ole Rasmussen er Formand for Dover Menighedsraad, Medlem af Skolekommissionen i 3 Perioder, deraf 2 som Næstformand. I Bestyrelsen for Brugsforeningen, Formand for Mejeriet, Næstformand for Østjydsk Haglskade, Formand for Dover Hesteforsikring samt i Bestyrelsen for Skanderborg Landboforening.

SØRENSEN, CHR., Gaardejer,
»Damgaarden«, Sejstrup, Alken,

er født samme Sted 8. 7. 1904. Forældre: Gdr. Søren J. Sørensen, f. her paa Gaarden og Hustru Mariane, f. Jakobsen i Svejstrup. Bedsteforældre: FF Gdr. Chr. Sørensen, f. paa Damgaarden. FM Ane, f. Simonsdatter i Svejstrup. MF Gdr. Thomas Jakobsen, f. i Fiirgaarde. MM Katrine Elisabeth, f. Knudsen i Them. Chr. Sørensen er gift med Agnes Johanne, f. Olsen i Vestervig 28. 2. 1915. Forældre: Gdr. Anders Hebsgaard Oisen, f. paa Thyholm, og Hustru Ane Marie, f. i Vestervig. I Ægteskabet er 4 Børn: Søren Johansen 6. 11. 1938, Margit Mariane 8. 1. 1941, Anders Christian Simon Hebsgaard 23. 8. 1945 og Anna Marie 23. 8. 1945. Chr. Sørensen forpagtede fra 1936 Gaarden og købte den i 1940 af sin Far. Sørensens Tipoldefar, Johan Jensen samlede Jorden fra forskellige Jordlodder fra Svejstrupgaarden og siden 1. 5. 1772 har den været i Slægtens Eje. Stuehuset er opført 1846, Ko- og Hestestald 1899, ny Ko- og Svinestald 1931, mens Laden er fra ca. 1846, da Gaarden blev flyttet fra Svejstrup By. Arealet er 42 Tdr. Land og normal Besætning 14 Køer plus Opdræt, Traktor, 4 Søer og 4 Svin. Paa Gaardens Jord er gjort flere Oldtidsfund fra den keltiske Jernalder, som Nationalmuseet nyder godt af.

SKOV, AKSEL ERLING, Gaardejer,
Illerup, Alken,

er født i Hylke 13. 6. 1916. Forældre: Bmd. Jørgen Jensen Skov og Hustru Ane Frederikke, f. Kræmer. Aksel E. Skov er gift med Betty, f. Lemming i Dover 23. 1. 1917. Forældre: Gdr. Niels Jørgen Lemming, f. i Dover, og Hustru Elisabeth, f. Andersen i Tulstrup. I

Ægteskabet er 2 Børn: Tove 9. 9. 1943 og Doris 20. 8. 1946. Aksel E. Skov overtog i 1941 Gaarden efter Jens Jørgen Jensen med et Areal paa 8 Tdr. Land plus 2 Tdr. Land i Forpagtning af Kirken. Normal Besætning er 4 Køer plus Opdræt, 5 Søer samt Svin. Stuehuset er over 100 Aar gammelt, men ombygget ca. 1910, mens Ko- og Svinestald er opført 1952.

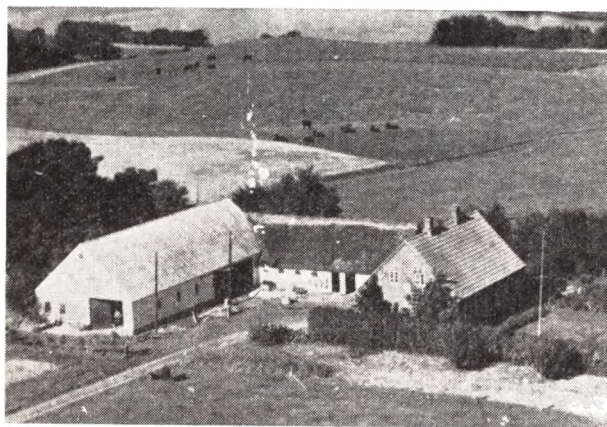

THORSEN, HARALD, Gaardejer,
Edelsminde, Boes, Alken,
er født i Blendstrup 30. 12. 1909. Forældre: Lmd. Jens Thorsen, f. i Hasseris, og Hustru, Anine, f. Kristensen i Blendstrup. Harald Thorsen overtog 10. 7. 1953 Gaarden efter Jens Bjerregaard med et Areal paa 11 ha. Normal Besætning er 8 Køer plus Opdræt, 2 Heste, 2 Søer og 20 Svin. Stuehuset er opført 1939, Laden 1948, mens Kostalden er ca. 100 Aar.

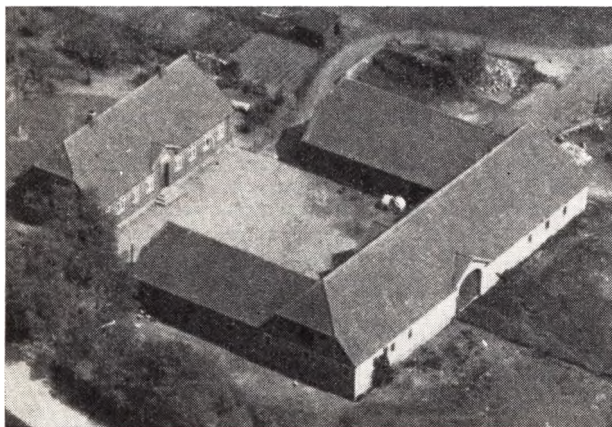

THOMSEN, NIELS, Gaardejer,
Birkegaard, Siim, Ry,
er født samme Sted 15. 5. 1895. Forældre: Gdr. Christen Thomsen, f. i Birkegaard og Hustru Maren, f. Sørensen i Fiirgaarde. Bedsteforældre: FF Gdr. Thomas Nielsen, f. i Birkegaard. FM Ane Else, f. Christiansdatter i Gødvad. MF Skrædder Søren Sørensen, f. i Fiirgaarde. Niels Thomsen er gift med Helga Oline, f. Jakobsen i Bredstrup 22. 11. 1905. Forældre: Gdr. Harald Jakobsen, f. i Brøns og Hustru Karen, f. Løring Andersen i Vildbjerg. Bedsteforældre: FF Gdr. Lydik Jakobsen, f. i Brøns. FM Noline, f. i Visby. MF Chri-

sten Andersen, f. i Vildbjerg. MM Christine. I Ægteskabet er 2 Børn: Per 12. 6. 1947 og Niels 29. 10. 1948. Niels Thomsen overtog sammen med sin Bror Thomas Gaarden i 1922 efter deres Far som de drev indtil 1937, da Niels Thomsen købte Broderens Halvpart. Gaarden har gennem 4 Generationer i ca. 150 Aar været i Slægtens Eje. Arealet er 37 Tdr. Land, hvoraf 4 Td. Land er Eng. Normal Besætning er 12 Køer plus Opdræt, 2 Heste, 3 Søer, 12 Svin og 250 Høns. Bygningerne er opført efter Brand 13. 10. 1923, som lagde fire Gaarde i Aske.

THOMSEN, THOMAS P., Husmand,
Fiirgaarde, Ry,

er født i Gl. Rye 4. 3. 1887. Forældre: Træskomand Peter Thomsen, f. i Gl. Rye, og Hustru Mette, f. Petersen i Nr. Vissing. Thomas P. Thomsen er gift med Gertrud Marie, f. Thomsen i Fiirgaarde 27. 12. 1884. Forældre: Gdr. Jørgen Thomsen, f. i Fiirgaarde, og Hustru Johanne, f. Petersen i Søften. I Ægteskabet er 1 Barn: Jens Jørgen 16. 2. 1919. Thomas P. Thomsen overtog i 1918 Ejendommen efter Karl Herskind med et Areal paa 6 Tdr. Land, hvortil der i 1922 blev tilkøbt 6 Tdr. Land fra Lergaarden. I 1955 blev Ejendommen solgt til Sønnen som har opført nye Bygninger i den modsatte Ende af Marken. De gamle Bygninger beboes af Thomsen og hans Hustru.

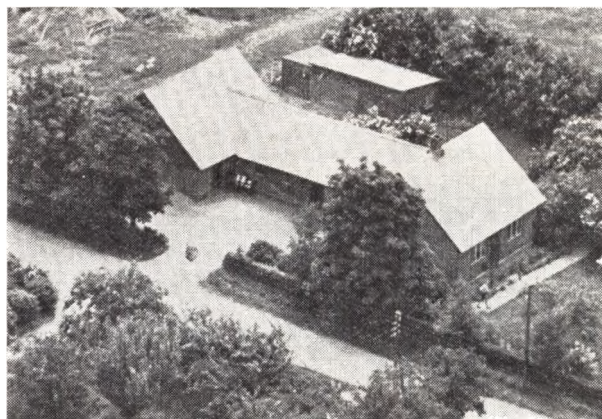

THOMASEN, NIELS MARIUS, Boelsmand,
Nygaard, Ry,

er født i Laasby 2. 7. 1899. Forældre: Væver og Husmand Peter Thomsen, f. i Laasby, og Hustru Andrestine Kirstine, f. Petersen. Bedsteforældre: FF Væver Thomas Thomsen, f. i Laasby. FM Else Marie. MF Stenslager Kristian Petersen, f. i Fløjstrup. MM Hansine. Niels M. Thomsen er gift med Elna, f. Andersen i Venge 22. 3. 1908. Forældre: Bmd. Jens Andersen, f. i Venge, og Hustru Vilhelmine, f. i Hammel. Bedsteforældre: FF Gdr. Anders Nielsen, Venge. FM Edel. MF Smed Johs. Nielsen, Voldby. MM Severine. I Ægteskabet er 3 Børn: Willy 30. 11. 1928, Erling 12. 12. 1932 og Jens Aage 16. 12. 1936. Niels M. Thomsen overtog i 1942 Ejendommen efter Kresten Jakobsen med et Areal paa 7½ Tdr. Land. Normal Besætning er 4 Køer plus Opdræt, 1 Hest. Bygningerne er opført 1903, da Jorden blev udstykket fra Nygaardsholm. Thomsen passer Skoven med Plantning og Fældning for Hemstok Vestergaard. Husmandsbruget er en af de første der blev oprettet med Statslaan. Ejendom-

men er oprettet af Kresten Jakobsen med et Areal paa 4½ Tdr. Land, hvortil der er tilkøbt 3 Tdr. Land fra Elmely.

THYKJÆR, MOGENS, Gaardejer,
Illerup, Alken,

er født i Gangsted 17. 1. 1897. Forældre: Gdr. Jens Thykjær, f. i Katstrup, og Hustru Rasmine, f. Sørensen i Gangsted. Bedsteforældre: FF Gdr. Peter Thykjær, f. i Katstrup. FM Katrine. MF Gdr. Mogens Sørensen, f. i Gangsted. MM Sofie. Mogens Thykjær er gift med Ane Margrethe, f. Jakobsen i Aalestrup 18. 8. 1897. Forældre: Gdr. Jens Madsen Jakobsen, f. i Aalestrup og Hustru Maren, f. Nielsen. Bedsteforældre: FF Gdr. Jac. Madsen Jakobsen, f. i Alstrup. FM Maren. MF Jørgen Jørgensen, f. i Aalestrup. MM Ane Margrethe. I Ægteskabet er 1 Barn: Mary 15. 9. 1925. Mogens Thykjær overtog i 1923 Ejendommen med et Areal paa 8 ha efter Fru Mette Jørgensen. Normal Besætning er 8 Køer plus Opdræt, 2 Heste og 10 Svin. Matr. Nr. 2b. Stuehuset er grundmuret, Laden Bindingsværk og Kostalden undermuret 1947, og alle Bygninger er ca. 100 Aar gamle og med Straatag. Thykjær har i 10 Aar været Ligsynsmand, i Bestyrelsen for Mejeriet, Brugsforeningen, Hesteforsikringen samt Sognefoged og Brandfoged.

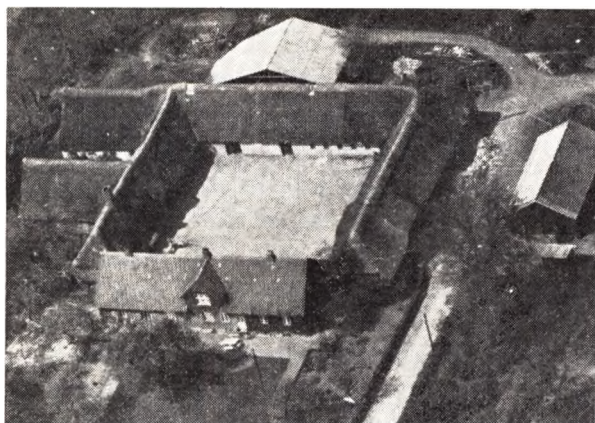

WEIGELT, CHRISTEN HEINRICH, Gaardejer,
Karenslund, Fiirgaarde, Ry,

er født samme Sted 3. 9. 1920. Forældre: Gdr. Chr. Weigelt, f. i Dover, og Hustru Karen Marie, f. Pedersen i Sahl. Bedsteforældre: FF Chr. H. Weigelt, f. i Branderup. FM Maren, f. Nielsen i Fiirgaarde. MF Gdr. Niels Peder Pedersen, f. i Sahl. MM Ane Kirstine, f. Sørensen. Christen H. Weigelt er gift med Inga, f. Christensen i Dronninglund 17. 8. 1925. Forældre: Gdr. Valdemar Christensen, Dronninglund, og Hustru Dagmar, f. Nielsen. I Ægteskabet er 3 Børn: Kjeld Chr. 26. 10. 1950, Carsten 20. 7. 1952 og Karen Marie 6. 1. 1955. Chr. H. Weigelt har siden 1951 forpagtet Gaarden af sin Far. Arealet er 55 Tdr. Ld., hvoraf 10 Tdr. Land er Skov, 2 Tdr. Land Eng og 1 Tdr. Land Mose. Normal Besætning er 17 Køer plus Opdræt, Traktor, 5 Søer og 50 Svin. Gaarden har tidligere hørt under Skanderborg Rytterdistrikt og blevet flyttet hertil af Karen Marie Jørgensen Andersdatter. Siden 1812 har den været i Slægtens Eje, da Weigelts Tipoldefar købte den.

WEIGELT, HELGE, Gaardejer,
Grøndalsgaarden, Fiirgaarde, Ry,
er født samme Sted 28. 2. 1917. Forældre: Gdr. Edvard Weigelt, og Hustru Ane, f. Christensen. Bedsteforældre: FF Gdr. Christian Weigelt. FM Maren. MF Thomas Christensen. MM Margrethe. Helge Weigelt er gift med Karen, f. Madsen paa Samsø 10. 3. 1923. Forældre: Gdr. Aage Madsen og Hustru Karen. Bedsteforældre: FF Gdr. Ole Madsen. FM Marie. MF Gdr. Morten Madsen. MM Karen. I Ægteskabet er 3 Børn: Aage 29. 9. 1949, Anne Marie 11. 2. 1952 og Aase 29. 7. 1955. Siden 1. 6. 1948 har Weigelt forpagtet Gaarden og købt den 1. 6. 1957 af sin Far, der oprettede den i 1913 paa Jord udstykket fra Karenslund og Dovergaard. Der er 25 Tdr. Land fra Karenslund og 6 Tdr. Land fra Dovergaard. Bygningerne er opført 1913. Normal Besætning er 12 Køer plus Opdræt, 2 Heste, 5 Søer og 40 Svin. Gaarden ligger ved »den grønne Vej«, der er den gamle Skovvej fra Fiirgaarde, hvoraf Navnet Grøndalsgaard.



WEIGELT, KARL, Gaardejer,
Birkely, Fiirgaarde, Rye,
er født i Dover 20. 11. 1890. Forældre: Gdr. Chr. Weigelt og Hustru Maren, f. Nielsen. Karl Weigelt er gift med Olga Kristence, f. Nielsen i Hornstrup 7. 4. 1889. Forældre: Murer Niels Peter Nielsen og Hustru Sidsel Marie. I Ægteskabet er 2 Børn: Viggo 8. 9. 1917 og Gerda 25. 8. 1919. Gaarden er oprettet 1916 paa Jord udstykket fra Dovergaard. Arealet er 26 Tdr. Land, hvoraf 2 Tdr. Land er Skov. Normal Besætning er 12 Køer plus Opdræt, 2 Heste, 2 Søer og 15 Svin. Stuehus, Kostald og Lade er opført 1916, Hestestald og Vognport er bygget 1925.

WEIGELT, VIGGO, Gaardejer,
Mosegaard, Fiirgaarde, Ry,
er født i Dover 8. 9. 1917. Forældre: Gdr. Karl Weigelt og Hustru Olga Kristence, f. Nielsen. Bedsteforældre: FF Gdr. Chr. Weigelt. FM Maren, f. Nielsen. MF Murer Niels P. Nielsen. MM Sidsel Marie. Viggo Weigelt er gift med Margrethe, f. Kold Grishauge i Thorup-Klim 2. 8. 1915. Forældre: Gdr. Jørgen Grishauge og Hustru Johanne, f. Kold. I Ægteskabet er 4 Børn: Erik 11. 3. 1945, Tove 4. 10. 1946, Inger og Ellen 5. 10. 1952. Viggo Weigelt overtog 23. 6. 1942 Gaarden efter Simon Simonsen med et Areal paa 31 Tdr. Land. Normal Besætning er 12 Køer plus Opdræt, 2 Heste, 2 Søer og 20 Svin. Stuehuset er opført 1888, Laden 1949 og Kostalden 1954. Den gamle Længe er af Bindingsværk fra ca. 1800.

WINTHER, JENS, Gaardejer,
Illerup Skovgaard, Alken,

er født i Vrold 22. 3. 1914. Forældre: Gdr. Laurs M. Winther, f. i Yding, og Hustru Karen, f. Justesen i Gern. Bedsteforældre: FF Gdr. Jens Winther, f. i Yding, FM Katrine, f. Møller i Voerladegaard. MF Gdr. og Sognefoged Jens Justesen, Storegaard, Gern. MM Nielsine, f. Sørensen i Hammel. Jens Winther er gift med Ulla, f. Haase i Sønderborg 26. 6. 1918. Forældre: Bankdirektør Hermann Haase, f. i Lybæk, og Hustru Henriette Adele, f. Karstens i Kliplev. Bedsteforældre: FF Dommer Fredrich Haase, f. i Lybæk. FM Christine. MF Sognepræst Georg Karstens, f. i Kliplev. MM Adele, f. Frauke Hønek i Tønning. I Ægteskabet er 3 Børn: Karen Margrethe 5. 10. 1955, Elisabeth 4. 9. 1957 og Anna Katrine 25. 4. 1959. Jens Winther overtog i 1947 Gaarden efter Peter Jørgen Andersen med et Areal paa 44 ha. Normal Besætning er 25 Køer plus Opdræt, 2 Traktorer, 10 Søer og 125 Svin. Stuehuset er opført efter Brand 1837, Kostald, Lade og Svinehus

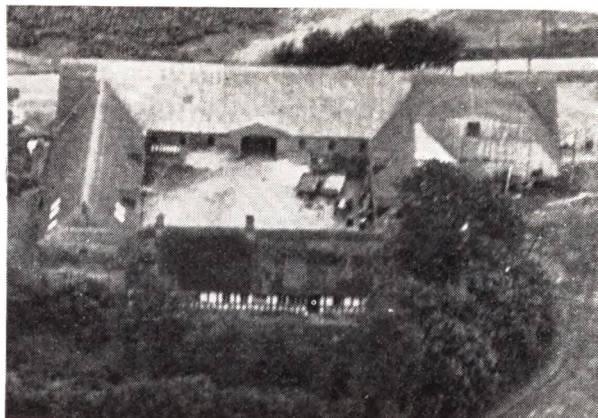

efter Brand 1957. Kostald og Lade er en Længe, som er 64 m lang. Winthers Forgænger drev Hingsteopdræt her, og der er solgt flere kendte Hingste herfra.

GL. RYE SOGN

det nordligste og største i Herredet, omgives af S.-Vising og Vorladegaard Sogne, Hjelmlev Hrd. (Dover S.), Gern Hrd. (Alling og Linaa S.) og Vrads Hrd. (Tem S.). Kirken ligger c. 15 km NV. for Skanderborg og c. 14 km SØ. for Silkeborg. Syd-, Øst- og Nordgrænsen dannes for største Delen af Gudenaå og de Søer, den gennemløber: Mossø (1689 ha, hvoraf 404 regnes til Sognet), Gudensø (99 ha), Rye Møllensø (79 ha, hvoraf 50 regnes til Sognet), Birksø (61 ha, hvoraf 30 regnes til Sognet), Julsø (560 ha, hvoraf 244 regnes til Sognet), samt Vessø (61 ha, hvoraf 14 regnes til Sognet); en Del af Sydgrænsen dannes af Salten Langsø (308 ha, hvoraf 46 regnes til Sognet), og dens Afløb til Gudenaå, Salten Aa; Gudenaå gennemløber den sydøstlige Del af Sognet. De særlig mod N. højtliggende Jorder (højeste Punkt, i Rye Sønderkov, 162 m; Himmelbjergets Kol i Rye Nørreskov, med trig. Station, 147 m; lidt sydl. i Skoven er et Punkt 157 m) er overvejende skarpsandede, men af meget forskellig Godhed. Henved $\frac{1}{3}$ af Sognet er dækket af Skov (Rye Sønderkov og Nørreskov, Møllenskov, Lammehoved Sk., Højrisbøge og en Del af Melbjerg Sk.; endvidere Svennæb Plantage, anl. 1920, 26 ha, deraf tilpl. 9). Mod S. en Del Enge; mod Ø. ved Vessø en Del af Skærsbro Kær.

Befolkning i 1921: 1235 (1801: 669, 1850: 925, 1901: 1317), boende i 276 Gaarde og Huse. Det saml. Hartk. (1905): 161 d.; 47 Gaarde med 124 og 144 Huse med 36, forsk. Lodder med 1 Td. Hartk., samt 17 jordløse Huse. Ejds. (1924): 4410, deraf Jordv.: 1529. Areal: 5531 ha, hvoraf (1919) besaaet med Rug 361 ha, Byg 44, Havre 404, Blands. til Modenhed 92, Kartofler 168, Foderroer 236; Brak udgjorde 67 ha, Grønfoder og Græsning 1049, Haver o. l. 43, Tørvemoser 80, Skov 1723, Heder og Lyngbakker 210, Klitarealer og Stenmarker 31, Vandareal 926. Kreaturhold (1924): 265 Heste, 1117 Stk. Hornkv. (deraf 603 Køer), 29 Geder, 262 Faar, 1057 Svin.

I Sognet Byerne: Rye (1204 Ruth(?); 14. Aarh. Rythæ) — 1. Februar 1921: 112 Gaarde og Huse med 388 Indb. (1911: 405 med bl. a. flg. Erhverv: Landbr. 131, Haandv. og Ind. 145, Handel 14, Transport 5) — med Kirke, Præstegaard (opf. 1863), Hovedskole (opf. 1865), Forskole (ombygg. 1900), Vandværk (priv.), Rye Sogns Spare- og Laanekasse opr. 1876; 31. Marts 1924 var Indsk. 124,781, Reserver 13,830 Kr.), Andelsmejeri (opf. 1908), Ml., Bageri, Kro, Købmandshdl. og Brugsforening; Emborg (1610 Emborre) med Skole (opf. 1901), Forsamlingshus (opf. 1898) og Købmandshandel. Fiskerhuse (1688 Fische huuszet), Gde, Hejnæs (Hed-

næs), Gde; Glarbo, Gde, med Skole (opf. 1863, ombygg. 1901), Brugsforen. og Købmandshdl.; en Del af Svejebæk Gde (Resten i Tem Sogn i Vrads Hrd.); Skeldal, Limbjærg, Gaarde og Huse; Pøtsø, Festibakke, Huse. Himmelbjerggaard (2,5 Td. H., Ejds. 183, Jordv. 23; c. 101 ha), Børneopdragelsesanstalt (opr. af Forstander L. Budde, aabnet Juli 1897). Paa Himmelbjergets Kol et Hotel; ved Foden af Bakken, hvor der er Landingssted for Dampbaane, der gaar til Laven og Silkeborg, ligger Hotel »Julso«. Gaarde: Rye Nørskov: 10,5 Td. H., Ejds. 550, deraf Skoven 300, Jordv. 176, deraf Skoven 92; c. 714 ha, deraf Ager 75, Eng 30, Skov 481, Mose 5; Rye Mølle (1610 Rymølle) med Landbrug, Elektricitetsværk og Aalefiskeri: 7,3 Td. H., Ejds.

590, deraf Skoven 90, Jordv. 264, deraf Skoven 35; c. 180 ha, deraf Ager 36, Eng 6, Skov 136, Mose 1; Bakkegaard: 6,9 Td. H., Ejds. 125, deraf Skoven 58, Jordv. 51, deraf Skoven 18; c. 126 ha, deraf Ager 30, Eng 5, Skov 90; Gl.-Rye Krogaard: 5,7 Td. H., Ejds. 130, deraf Skoven 70, Jordv. 48, deraf Skoven 21; c. 142 ha, deraf Ager 47, Eng 3, Skov 91; Ryelund, Hjarsbæk.

Rye S., en egen Sognekommune, har Tingsted i Silkeborg og hører under Rets- og Politikr. Silkeborg Kbst. m. m., Skanderborg Amtstuedistr., Silkeborg Læge-, Skatte- og Vurderingskr., Gl.-Skanderborg Amts 2. Folketingskr., 4. Forligskr. og 4. Udskrivningskr.' 217. Lægd. Kirken er selvejende.

ANDERSEN, LEIF, Gaardejer,
Stensgaard Mark, Ry,

er født i Ringsted 9. 4. 1932. Forældre: Gdr. Jens Andersen, f. i Glarbo, og Hustru Anna, f. i Sunds. Bedsteforældre: FF Gdr. Johan Chr. Andersen, f. i Løvel, FM Maren Andrea, f. Jensen i Ejstrupholm, MF Gdr. Anders Andersen, f. i Aulum, MM Mariane, f. Knudsen i Grove. Leif Andersen er gift med Edith, f. Hørup i Svostrup 14. 3. 1939. Forældre: Lmd. Martin Hørup, f. i Hinge, og Hustru Meta Marie, f. Nielsen i Serup. Bedsteforældre: FF Lmd. Anton Hørup, f. i Sjørlev, FM Oline, f. Nielsen i Sverige, MF Lmd. Rs. Nielsen, f. i Serup, MM Else Marie, f. Andersen. I Ægteskabet er 1 Barn: Bjarne Hørup 5. 2. 1958. Leif Andersen oprettede i 1958 Ejendommen paa Jord udstykket fra Stensgaard. Arealet er 18½ Td. Ld. og normal Besætning 8 Køer plus Ungkreaturer, Traktor, 8 Søer samt Smaagrise.

ANDERSEN, HENRY, Boelsmand,
Glarbo, Ry,

er født i Silkeborg 1. 10. 1911. Forældre: Landmand Anders Karl Andersen, f. i Gullev, og Hustru Louise, f. Villemann i Engesvang. Henry Andersen er gift med Else Marie, f. Nielsen i Ans 18. 6. 1913. Forældre: Lmd. Jens Nielsen, f. i Ans, og Hustru Kristine, f. i Bjerriingbro. I Ægteskabet er 5 Børn: Karin Kirstine 10. 9. 1933, Svend 25. 3. 1935, Karl Børge 18. 2. 1938, Magda 15. 5. 1941 og Lilly 21. 7. 1947. Henry Andersen overtog i 1953 Ejendommen efter Jens M. Nielsen med et Areal paa 20 Tdr. Ld. Normal Besætning er 8 Køer plus Opdræt, 2 Heste, 3 Søer samt Grise. Bygningerne er opført ca. 1875, men Stuehuset er i 1958 og 1959 blevet moderniseret.

ANDERSEN, JENS, Gaardejer,
»Skelsted«, Glarbo, Ry,

er født i Løve 27. 6. 1910. Forældre: Gdr. Johan Chr. Andersen, f. i Løve, og Hustru Maren Andrea, f. Jensen i Ejstrupholm. Jens Andersen er gift med Anna, f. Andersen i Sunds 22. 8. 1906. Forældre: Gdr. Anders Andersen, f. i Aulum, og Hustru Mariane, f. Knudsen i Grove. Bedsteforældre: FF Bmd. Mourits Andersen, f. i Aulum, FM Karen Marie, f. Nielsen i Gjellerup, MF

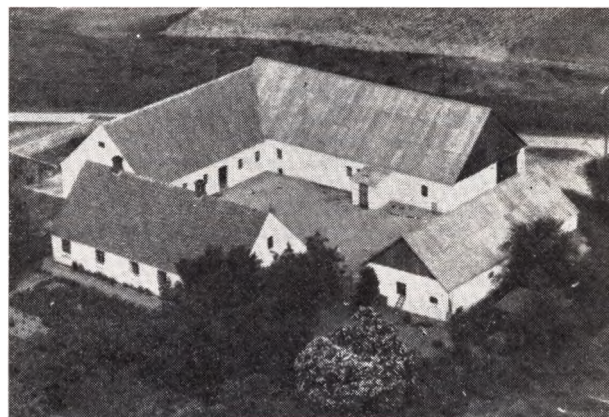

Tømrer Jens Peter Knudsen, f. i Grove. I Ægteskabet er 5 Børn: Leif 9. 4. 1932, Knud 28. 2. 1941, Gerda 10. 6. 1942, Bente 23. 4. 1944 og Christian 23. 2. 1947. Jens Andersen overtog i 1937 Gaarden efter Frederik Mortensen, der havde ejet den i 13 aar. Arealet er 36 Tdr. Land, hvoraf 4 Tdr. Ld. er Skov. Normal Besætning er 12 Køer, 15 Ungkreaturer, Traktor, 5 Søer og 15 Svin. Stuehuset er opført ca. 1890, Lade og Kostald ca. 1928, Hestestald, Hønseshus og Vognport 1857.

BLOCK, EJNAR OTTO HAUBERG, Vognmd. og Lmd.,
Johannelund, Emborg, Alken,

er født i Grad 5. 6. 1909. Forældre: Landmand Frands Block og Hustru Hustru 9gnethe, f. Sørensen. Ejnar O. H. Block er gift med Anna Marie Lynggaard Christensen, født i Burgaarde 15. 1. 1926. Forældre: Lmd. Chr. L. Christensen og Antonine, f. Eriksen. I Ægteskabet er 4 Børn: Karl Gustav 7. 7. 1949, Agner 16. 6. 1950, Vivi 3. 2. 1953 og Rita 24. 5. 1958, alle med Tilnavnet Hauberg. Ejnar Block overtog Ejendommen i 1947 efter Faderen; han ejede den fra 1917. Der var oprindeligt 32 Tdr. Land, men der ble vtilkøbt i 1945 ca. 2 Tdr. Land Eng. Bygningerne er ca. 70 Aar gamle. Besætningen udgør 4 Køer, 4 Ungkreaturer og 2 Heste. Der drives Vognmandsforretning fra Ejendommen med Lastvogn.



BRANDT, TAGE, Gaardejer,
»Bindingshede«, Glarbo, Ry,

er født i Røgen—Sporup 2. 8. 1916. Forældre: Gdr. Marius Brandt, f. i Herskind, og Hustru Signe, f. Thomsen. Bedsteforældre: MF Murer Marius Thomsen, MM Ellen. Tage Brandt er gift med Anna Kirstine, f. Pedersen i Brænderup paa Fyn 8. 2. 1917. Forældre: Gdr. Peder Pedersen, f. i Dallerup, og Hustru Dagmar, f. Nielsen i Asperup, Fyn. Bedsteforældre: FF Møller Søren Pedersen, f. i Dallerup, FM Karen Marie, f. Sørensen i Ellerup, MF Gdr. Niels Lorents Nielsen, f. i Asperup, MM Kirstine, f. Madsen. I Ægteskabet er 4 Børn: Erik 16. 4. 1944, Ulla 15. 1. 1946, Mogens 8. 10. 1951 og Birthe 9. 10. 1954. Tage Brandt overtog i 1947 Gaarden efter Johan Lindeberg, der ejede den 7^{1/2} Aar, og før ejede C. Sørensen den i ca. 40 Aar. Stuehuset er ca. 90 Aar gammelt. Gaarden er den kendte Souvenirshandler Søren Madsen paa Himmelbjergets Fødehjem. Laden er opført ca. 1925, mens Kostalden er ældre, men moderniseret i 1952. Normal Besætning er 8 Køer plus 2 Heste, 2 Søer, 20 Svin. Arealet er 24 Tdr. Ld., hvoraf 7 Tdr. Ld. er Skov. Tidligere har der været 20 Td. Ld. Skov mere til Gaarden, men det ejes af Fru Chr. Sørensen.

CHRISTENSEN, JENS KARL, Gaardejer,
»Meldgaard«, Ry,

er født i Them 12. 1. 1922. Forældre: Gdr. Magnus Christensen, f. i Them, og Hustru Petra, f. Jensen. Bedsteforældre: FF Kbm. og Lmd. Karl Christensen, FM Marie, MF Smed Jens Hansen Jensen, MM Marie. Jens Karl Christensen er gift med Edith, f. Meldgaard Johansen her paa Gaarden 9. 10. 1926. Forældre: Gdr. og Sogneradsformand Jens Johansen og Hustru Karen, f. Gedso i Glarbo. Bedsteforældre: FF Niels Peter Johansen, FM Kristiane, f. Christensen, MF Husmand og Sogneraadformd. Niels Gedso, MM Maren, f. Jensen. I Ægteskabet er 2 Børn: Rita Meldgaard 19. 4. 1953 og Rosa Meldgaard 21. 2. 1957. Gaarden her er udstykket fra Gl. Rygaard ca. 1880, og Fru Meldgaards Tipoldefar overtog den ca. 1800, og siden har den været i Slægtens Eje. Stuehuset er opført 1854, Kostalden 1915, Laden 1930 og Hestestalden 1942, mens Aftægthuset er bygget 1885 og er nu Bolig for den forrige Ejer. Til Stedet her er knyttet det kendte Traktørsted »Knøsen« ved Juulso. Jens Karl Kristensen overtog Gaarden efter sin Svigerfar i 1958. Normal Besætning er 10 Køer plus Opdræt, 2 Heste, Traktor, 5 Køer og ca. 30 Svin.

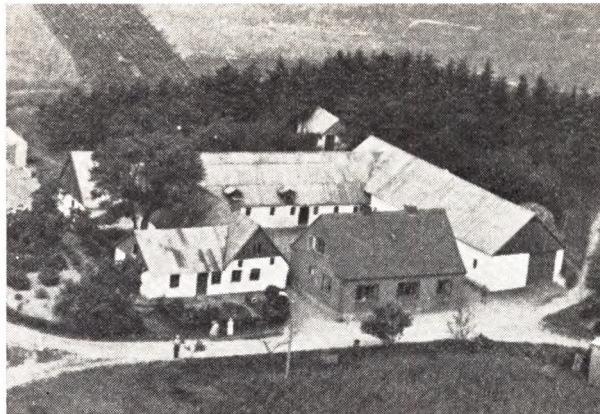

FREDERIKSEN, RASMUS, Forpagter,
»Ny Moselund«, Glarbo, Ry,

er født her paa Gaarden 16. 5. 1926. Forældre: Gdr. Frederik Frederiksen og Hustru Anna Katrine, f. Johansen i Dover. Bedsteforældre: FF Gdr. Rs. Frederiksen, FM Kristine, MF Billedskærer Jakob Johansen, f. i Gl. Ry, MM Katrine. Rasmus Frederiksen er gift med Bodil, f. Møller Jensen i Jebbjerg 17. 1. 1929. Forældre: Arbm. Karl Jensen, Jebbjerg, og Hustru Hilda. Bedsteforældre: FF Repr. Frederik Jensen, FM Bodil, f. Nielsen, MF Jens Møller Jensen, Jebbjerg, MM Marie Margrethe. I Ægteskabet er 1 Barn: Erik 19. 3. 1953. Rasmus Frederiksen overtog i 1951 Forpagtningen af Gaarden, der ejes af hans Far. Frederiksens Oldefar købte Gaarden i 1853, og siden har den været i Slægtens Eje. Arealet er 28 Tdr. Ld. og normal Besætning 12 Køer plus Opdræt, 4 Heste, 4 Søer og 25 Svin. Kostalden er ca. 100 Aar gammel, Stuehuset opført 1935 og Laden 1929. Jorden er oprindelig udstykket fra Glarbogaard.

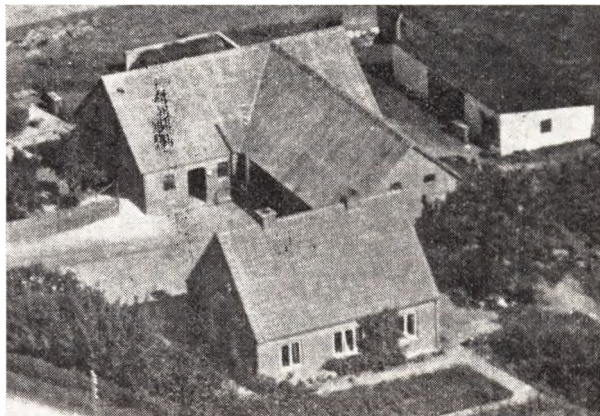

HULL, NIELS RAMUSSEN, Gaardejer,
Tønning Slette, Ry,

er født i Sdr. Vissing 22. 6. 1916. Forældre: Gdr. og Arkæolog Chr. Hull, f. i Stenhule, og Hustru Emma Olivia, f. Hansen. Niels R. Hull er gift med Edith Katrine, f. Rasmussen i Ousted—Taaning 19. 9. 1926. Forældre: Gdr. Emil Rasmussen, f. i Tebstrup, og Hustru Marie, f. Knudsen i Voerladegaard. I Ægteskabet er 3 Børn: Preben 17. 5. 1945, Oda 8. 7. 1946 og Karsten

17. 1. 1950. Niels R. Hull overtog 1. 1. 1947 Ejendommen efter Gunnar Rasmussen, der ejede den i 9 Aar. I 1938 nedbrændte Ejendommen, men blev derefter genopført. Gaarden har gennem flere Generationer været i Rs. Rasmussens Slægts Eje. Arealet er 16½ Td. Ld., hvoraf Hull har tilkøbt de 3 Tdr. Ld. i 1957 fra Ludvigsbjerger. Oprindelig er Jorden udstykket fra Langager. Normal Besætning er 7 Køer plus Opdræt, 1 Hest, 5 Søer, 4 Svin. Ejendommen er oprettet 1778 som Bolig for Opsynsmanden for Rys Skovejere. Rs. Rasmussen var den sidste Ejer af Ejendommen, som var Opsynsmand.

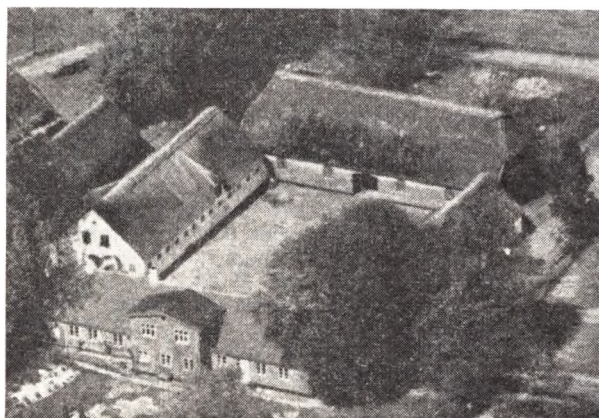

JENSEN, AKSEL CHR., Gaardejer,
»Stensgaard«, Ry,

er født i Gl. Ry Sogn 21. 12. 1921. Forældre: Gdr. Anton Jensen, f. i Them, og Hustru Katrine, f. Hansen i Gl. Rye. Bedsteforældre: MF Gdr. Niels Hansen, MM Inger Marie. Aksel Chr. Jensen er gift med Margit, f. Wind i Korkendrup paa Fyn 16. 2. 1925. Forældre: Gdr. Thorvald Wind, Løgumkloster, og Hustru Ingeborg, f. Christensen i Paarup. Bedsteforældre: FF Lærer Hans Jørgen Wind, FM Anna, MF Gdr. Peter Christensen, MM Maren. I Ægteskabet er 2 Børn: Hanne Mette 1. 8. 1955 og Jens Arne 27. 12. 1958. Aksel Chr. Jensen overtog i 1954 Gaarden efter Th. Møller, der havde ejet den 20 Aar. Arealet var 55 ha, men siden er der frasolgt 5 ha til to nyoprettede Brug. Stuehuset er opført 1833, Hestestald og Lade 1833, Kostalden 1875 og Svinestalden 1927. Normal Besætning er 12 Køer plus Opdræt, 3 Heste, Traktor, 12 Søer og ca. 75 Svin.

KUNDERUP, VAGN, Gaardejer,
»Melskovgaard«, Glarbo, Ry,

er født i Salten Skov 24. 3. 1931. Forældre: Gdr. Hans Kunderup, Brørup, og Hustru Petrea, f. Møller. Vagn Kunderup er gift med Gerda, f. Gassenholm i Salten 24. 5. 1937. Forældre: Gdr. Laurits Gassenholm, f. i Tvis, og Hustru Andrea, f. Jensen i Them. I Ægteskabet er 2 Børn: Anni 16. 8. 1957 og Hans Peder 17. 10. 1958. Vagn Kunderup overtog i 1956 Gaarden efter Elmar Jørgensen, der ejede den 5 Aar. Arealet er 28 Tdr. Ld., hvoraf 4 Tdr. Ld. er Skov. Normal Besætning er 10 Køer plus Opdræt, Traktor, 5 Søer og 10 Svin. Stuehuset er opført 1904, Maskinhuset 1950, mens Lade og Kostald er ældre og opført af Kampesten.

LAURSEN, EVALD, Forpagter,
»Rødmossegaard«, Ry,

er født i Lund, Tamdrup, 22. 12. 1917. Forældre: Anton Laursen og Hustru Kirstine, f. Ørskov. Evald Laursen er gift med Karen, f. Christiansen i Nr. Snede 22. 11. 1919. Forældre: Anders Christiansen og Hustru Marie. I Ægteskabet er 1 Barn: Jytte 22. 1. 1942. Evald Laursen er Forpagter af Gaarden, som ejes af Godset Højkol, der har haft den i 25 Aar. Arealet er 10 Tdr. Ld. og normal Besætning 3 Køer plus Opdræt, 2 Søer og 3 Svin. Kostalden er opført 1937, mens de øvrige Bygninger er ældre og opført i Bindingsværk. Tidligere har Laursen i 3 Aar ejet en Ejendom i Lund.

MIKKELSEN, MIKKEL JENSEN, Gaardejer,
»Øm Hovedgaard«, Emborg, Alken,

er født i Emborg 16. 3. 1901. Forældre: Gdr. Jens Just Mikkelsen og Hustru Anne Kirstine, f. Hansen. Bedsteforældre: FF Gdr. Mikkel Jensen, FM Johanne, f. Rasmussen, MF Gdr. Hans Hansen, MM Frederikke. Mikkel J. Mikkelsen er gift med Anna Augusta, f. Pedersen i Høgsted pr. Vraa 2. 8. 1902. Forældre: Gdr. Peter Vilhelm Pedersen, Høgsted, og Hustru Mine, f. Møller. I Ægteskabet er 5 Børn: Gunnar, Inger, Else, Karen og Bodil. Mikkel J. Mikkelsen overtog i 1928 Gaarden efter Dansk-Amerikaneren Mathias Knudsen. Arealet er 80 Tdr. Ld. og normal Besætning 14 Køer plus Opdræt, Traktor, 4 Søer og 40 Svin. Stuehuset er opført 1749, mens Laden, som er af Bindingsværk, er endnu ældre. Kostalden er opr. bygget 1889, men senere undermuret og en Kampestenslæge er opført ca. 1900 og anvendes nu som Garage.

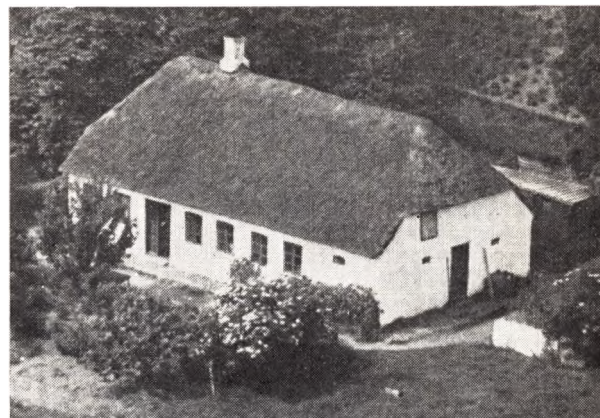

NIELSEN, MARTHA CHRISTINE, Husejerske,
»Glarbodol«, Ry,

er født samme Sted 7. 7. 1893. Forældre: Husmd. Kristen Nielsen, Laven, og Hustru Maren, f. Andersen. Bedsteforældre: FF Niels Kristensen, FM Maren, MF Gdr. Anders N. Andersen, Glarbo, MM Maren. Martha Christine Nielsen har som Medejer sin Søster:

NIELSEN, MARIE, f. samme Sted 4. 6. 1896. Søstrene Nielsen overtog i 1939 Ejendommen efter deres Forældre, der havde ejet den siden 1892, og før havde Bedsteforældrene den i 16 Aar. Stuehuset er opført 1876, men senere udvidet 1898. Arealet er 4 Tdr. Ld., men i de senere Aar er der solgt 4 Byggegrunde, og Jorden er forpagtet ud.

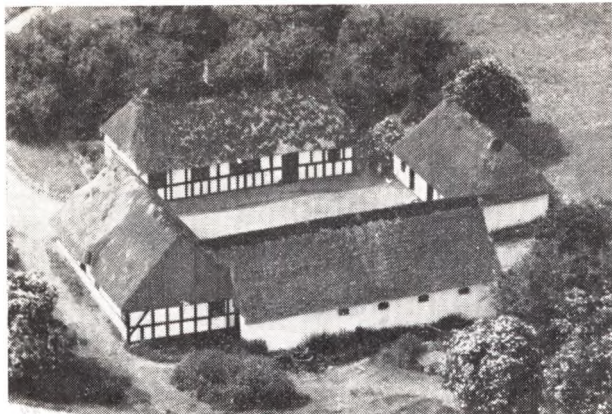

PEDERSEN, PEDER, Pensionist,
 »Ludvigsbjerge«, Ry,

er født i Dallerup 13. 9. 1887. Forældre: Møller Søren Peder Pedersen, Dallerup, og Hustru Karen Marie, f. Sørensen i Ellerup. Bedsteforældre: FF Møller Peder Pedersen, Dallerup, FM Johanne, f. Christensen, MF Gdr. og Dbm. S. Sørensen, Ellerup, MM Birgitte, f. Jensen. P. Pedersen er gift med Dagmar, f. Nielsen i Asperup 8. 2. 1887. Forældre: Gdr. Niels Lorents Nielsen, Asperup, og Hustru Kristine, f. Madsen. I Ægteskabet er 4 Børn: Anna 8. 2. 1917, Karen Marie 6. 10. 1918, Svend 14. 8. 1920 og Marie 22. 3. 1922. Peder Pedersen overtog 13. 4. 1928 Ejendommen efter Ejnar Jensen, Salten Skov, i hvis Hustrus Slægts Eje den har været over 100 Aar. Bygningerne stammer fra 1839, da de blev opført efter Brand, men de er senere restaurerede. Arealet er 23 Td. Ld. og normal Besætning 6 Køer plus Opdræt, 2 Heste, 3 Søer og 6 Svin.

PEDERSEN, SVEND, Boelsmand,
 »Komind«, Frankrig, Ry,

er født i Dallerup 14. 8. 1920. Forældre: Gdr. Peder Pedersen, Dallerup, og Hustru Dagmar, f. Nielsen i Asperup, Fyn. Svend Pedersen er gift med Lydia, f. Lindebjerg i Emborg 27. 11. 1919. Forældre: Bmd. Chr. Lindebjerg, Tulstrup, og Hustru Marie, f. Madsen i Skygge. I Ægteskabet er 5 Børn: Ejler 10. 2. 1944, Bente 4. 6. 1949, Leif 18. 11. 1950, Jørn 15. 5. 1955 og Kjeld 17. 6. 1957. Svend Pedersen overtog i 1947 Ejendommen efter Søren Simonsen. Arealet er 12 Tdr. Ld. og normal Besætning 7 Køer plus Opdræt, 2 Heste, 5 Søer og ca. 100 Kaniner. Bygningerne er opført efter Brand ca. 1900 af Søren Simonsen, hvis Slægt den har tilhørt gennem flere Slægtled.

SECHER, NIELS EDVARD, Gaardejer,
 »Emborg Østergaard«, Alken,

er født i Daugaard 11. 10. 1910. Forældre: Aksel Secher, Hylke, og Hustru Marie Elisabeth, f. Bertelsen i Ringsted. Bedsteforældre: FF Gdr. Niels Edvard Valdemar Secher, f. i Hylke, FM Jensine Marie, f. Ottesen i Vrønding, MF Sparekassedirektør Rasmus M. Bertelsen, MM Marie, f. Correl i Pederstrup. Niels E. Secher er gift med Helga, f. Jensen i Taulov 15. 11. 1913. Forældre: Gdr. Lars Jensen, f. i Taulov, og Hustru Mette Marie, f. Pedersen i Vinding. Bedsteforældre: FF

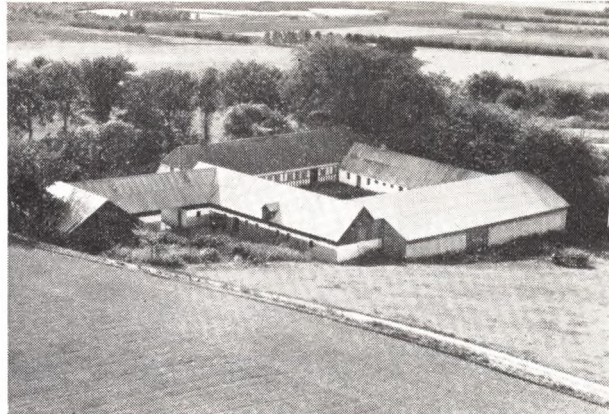

Svend Jensen, Hampen, FM Kirsten, MF Gdr. Peter Mortensen, Kærbølling, MM Birthe. I Ægteskabet er 5 Børn: Axel 20. 2. 1935, Gerd 20. 7. 1937, Helle 12. 8. 1938, Niels Ole 25. 7. 1940 og Helga Charlotte 30. 8. 1946. Niels E. Secher overtog i 1943 Gaarden efter Agerlin Eskebjerg, der havde ejet den 6 Aar. Tidligere har den i ca. 200 Aar været i Aage Ravns Slægts Eje. Arealet er 85 Tdr. Ld., hvoraf 20 Tdr. Ld. er Skov m. m. Normal Besætning er ca. 30 Kreaturer, Traktor, 10 Søer og 75 Svin. Stuehuset er opført 1856, da Gaarden blev flyttet fra Emborg, hvor den var Tvillinggaard til Klostergaarden, Stalden er opført 1928—30 og Laden 1955.



SØRENSEN, MOGENS,
 »Østerlund«, Gl. Rye, Ry,

er født i Ry 21. 4. 1883 og død 20. 3. 1954. Forældre: Søren Laursen og Hustru Rasmusine, f. Pedersen. Mogens Sørensen var gift med Marie, f. Mathiasen i Ry 26. 5. 1887. Forældre: Thomas Mathiasen og Hustru Ellen Marie, f. Nielsen. I Ægteskabet er 8 Børn: Esther, Thomas, Gerda, Jens, Astrid, Henry og Otto. Fru Sørensen bestyrer Gaarden for Ingeniør Gunnar Larsen, der har ejet den i ca. 10 Aar. Tidligere har Peder Nielsen ejet den en Aarrække. Arealet er 27 Tdr. Ld. og normal Besætning 4 Køer plus Opdræt, 1 Hest, 1 So og 4 Svin. Bygningene er meget gamle, men gennem Tiden blevet omforandrede. Sønnen Otto bestyrer Gaarden for sin Mor. Sørensen var i 33 Aar Opsynsmand paa Godset »Højkol«.



THØGØRSEN, PETER, Gaardejer,

»Jenle«, Gl. Rye, Ry,

er født i Ry 20. 1. 1898. Forældre: Vognmand Poul Thøgersen, Sjelde, og Hustru Ane Marie, f. Nielsen. Peter Thøgersen er gift med Elvine, f. Poulsen i Hyllested 2. 10. 1896. Forældre: Arbm. Poul Andersen, Hyllested, og Hustru Agnete, f. Andreasdatter i Norge. I Ægteskabet er 7 Børn: Agnete 15. 8. 1921, Poul 2. 3. 1924, Viggo 22. 1. 1926, Meta 10. 3. 1928, Ove 25. 1. 1930, Anders Peter 25. 9. 1931 og Rosa 12. 12. 1933. Ejendommen er oprettet 1931 paa Jord udstykket fra Statsgaarden. Arealet er 10 Tdr. Ld., da der i 1958 blev tilkøbt 4 Tdr. Ld. fra Rye Nørskov. Normal Besætning er 6 Køer plus Opdræt, 1 Hest, 4 Søer og 4 Svin.

EJSTRUP SOGN

Nr. Snede-Ejstrup Kommune),

det vestligste og største i Herredet, omgives af Vrads og Nr. Snede S., fra hvilket sidste det delvis skilles ved Holtum Aa, Vejle Amt (Nørvang Hrd.), fra hvilket det delvis skilles ved Skern Aa, og Søerne Rørbæk Sø, Kolsø og Nedersø, af hvilke henholdsvis 28, 21 og 6 ha regnes til Sognet, og Ringkøbing Amt (Hammerum Herred). Kirken ligger ca. 27 km SV. for Silkeborg og ca. 38 km VNV. for Horsens. De højtliggende, for en del ujævne Jorder (et af de højeste Punkter er Havrebakken, 90 m) er overalt sandede, mere eller mindre muldblandede, for største Delen med Sand- og Gruslag til Underlag; en stor Del af Sognet har tidligere henligget som Hede; men meget er blevet opdyrket, ligesom stor Strækninger er blevet beplantet (en Del af de to under Palsgaard Skovdistrikt hørende Planter Gludsted (3424 ha, deraf tilpl. 2608) og Nørlund (2076 ha, deraf tilpl. 1614); Harrildgaard Pl., anl. 1906, 271 ha, deraf tilpl. 171; Rørbæksøgaard Pl., anl. 1916, 153 ha, deraf tilpl. 18; Lindbjerg Pl., anl. 1898, 144 ha, deraf tilpl. 87; Ingerbo Pl., anl. 1913, 95 ha, deraf tilpl. 61; Hygild Pl., anl. 1902, 47 ha, deraf tilpl. 13; Krejbjerg Pl., anl. 1883, 44 ha, deraf tilpl. 41; Nørre-Hvilumgarad Pl., anl. 1910, 27 ha, deraf tilpl. 6; Ø.-Hallundbæk Pl., anl. 1894, 25 ha, deraf tilpl. 19). Mod SV. ligger Tykskov Krat. Gennem Sognet løber Skern Aas

Biaa Holtum Aa, der optager flere mindre Vandløb, bl. a. Smedebæk og Kvindebæk. Fra Holtum Aa udgaar den af Hedeselskabet anlagte Ejstrup og Skibild Vandingskanal (c. 5,6 km). I Sognet ligger Ejstrup Sø, c. 50 ha, der optager Hvilum Bæk, og Ensø, c. 10 ha. Spredt i Sognet en Del Eng og Mose (bl. a. Gludsted Mose og Torlund Mose). Gennem Sognet gaar Landevejen fra Ejstrup til Horsens og Bramming-Silkeborg-Langaa Banen.

Befolkning i 1921: 2213 (1801: 484, 1850: 723, 1901: 1948), boende i 549 Gaarde og Huse. Det saml. Hartk. (1905): 159 Td.; 40 Gaarde med 81 og 252 Huse med 73, forsk. Lodder med 5 Td. Hartk., samt 11 jordløse Huse. Ejds. (1924): 5328, deraf Jordv.: 2061. Areal: 14.022 ha, hvoraf (1919) besaaet med Hvede 1 ha, Rug 1001, Byg 33, Havre 1443, Bland. til Modenhed 158, Kartofler 479, Foderroer 562; Brak udgjorde 508 ha, Grønfoder og Græsning 3616, Haver o. l. 197, Tørvemoser 130, Skov 3040, Heder og Lyngbakker 2199, Klitarealer og Stenmarker 1, Vandar. 124. Kreaturhold (1924): 706 Heste. 2875 Stk. Hornkvæg (deraf 1519 Køer), 19 Geder, 649 Faar, 2950 Svin.

I Sognet Byerne: Ejstrup (1496 Eystrup) — 1. Febr. 1921: 125 Gaarde og Huse med 542 Indb. — med Kirke, Præstebolig (opf. 1897), Skole og Forskole (ny Skole

under Opf., Arkt. Edv. Jensen, Silkeborg), Missionshus (opf. 1902), AöS Banken f. Ejstrup og Omegn (stiftet 1917, 31. Decbr. 1924 udgjorde Aktiekapitalen 100.000 Kr., Res. 36.000 Kr., Indskud 340.727 Kr.), Mølle, Andelsmejeri (opr. 1908), Kro, Afholdshotel, Teglværk, fl. Kbmdshdlr., Markedsplads (Marked i Maj, Juli og Sept.), Jernbane- og Telegrafstation samt Posteksp. (kaldet Ejstrupholm; der er Endestation paa Banen fra Rask Mølle til Ejstrupholm); Store-Torlund (1574) Store Torlundt) med Skole, Mølle og Kbmdshdl. (der er Trinbr. paa Banen Rask Ml.-Ejstrupholm, se ovfr.); Lille-Torlund (1610 Thoulundtt; 1664 Lild Torlund); Krejbjerg (1489 Kreibierg); Groest (1579 Sønder Groest, Nørre Groest); Rønslunde (1576 Rønslunde) med Skole; Hedegaard (1664 Heedegaardtz bye) med Andelsmejeri og Kbmdshdl.; Tykskov (1664 Tyckshouffgrd) og Lille-Tykskov (1664 Tyckshouffsbygge) med Friskole; Nybygget (1664 Nye Bygge); Hygild (Høgild; 1610 Høgilldtt) med Skole; Harrild (Over-, Neder- og Mellem-H.; 1610 Haarilldt); Bjerregaard (1578 Bierge, 1610 Adtserberrig); Hallundbæk (1573 Hallundbeck, 1664 Hallenbeck); Fruergaard (1610 Fruergaardtt) med Skole; Store-Nørlund (1610 Nierlundtt); Nygaarde 1610 Nygaardtt); Hvilum (N.-H., 1605 Hvillum, og S.-H., 1688 Sønder Huillomgaard); Brejl (1610 Breyell); Nørre-Gludsted (1576 Gludsted, 1688 Norder Gludsted) med Fiali kirke, Skole, Msionshus, Mølle, Andelsmejeri (opr. 1897, ombygget 1914), Afholdshotel og Købmandshandel; Sønder-Gludsted (1610 Gludstedtt). Holm, Storegaard, Siggaarde, Kidmose, Gaarde. Smedebæk (1579 Smedebeck, 1610 Smedtzbeck), Huse, med Skole, 2 Mejerier (Smedebæk AM, opr. 1898, flyttet 1913; Virkelyst AM, opr. 1913), Vandmølle (1579 Smedebeck Mølle) og Kbmdshdl. Øster-Hvilum, Huse. Dyringhave (1579 Dyringhafve), Gaarde; Granly, Gaarde; Kronnal, Gaard, med Brugsforen. (der er Trinbr. paa Banen fra Rask Mølle til Ejstrupholm (se ovfr.). Smedebækland, Gaarde, med Brugsforen. Østergaard (1688 Østergaarden).

Ejstrup S., een Sognekommune med N.-Snede, et eget Pastorat, har s. Tingsted og hører under de s. Kredse som N.-Snede, samt 4. Udskrivningskreds' 170.

(søndre) og 171. Lægd (nordre Del). Kirkerne er selvejende.

Kirken bestaar af Kor og Skib fra romansk Tid samt Taarn mod V., Korsfløj mod N. og Vaabehus mod S. De oprindl. Mure er af Granitkvadre paa Skraakantsokkel. Begge Døre, flere Vinduer og Korbuen er bevarede. Sentmiddelalderlige Tilbygninger er Munkestenstaarnet, af hvis Gavle den østre er blindingspydet, og Vaabehuset. Korsfløjen, med fladt oft, er opf. 1626, til Dels af Kvadre fra den nedbrudte Nordmur. Kirkens Indre, ogsaa Taarnrummet, er sentgotisk hvælvet. Ny Altertavle fra 1892 med et Maleri (C. Bloch: Opstandelsen, Kopi af Karen Wiehe). Romansk Granitfont med Dobbeltløver. Prædikestol fra Slutningen af 17. Aarh., med Staffering fra 1789. I Vaabehuset er opstillet to Egetræs Gravrammer fra 1685 over Herredsskriver Niels Jensen i »Liltorlund« og Hustru. En skriftløs, middelalderlig Klokke er omstøbt.

Fiali kirken i Gludsted er opf. 1891-92 i romansk Stil af røde Mursten (Arkt.: Frimodt-Clausen) og bestaar af Kor og Skib ud i eet med fladt Bjælkeloft samt Taarn, med Spir, mod V. Altertavle, med Krucifiks, af Egetræ ligesom Prædikestolen; Granitfont. Orgel fra 1924.

I 17. og 18. Aarh. nævnes i Sognet Gaarden Tykskov Krog (1664 Tyckskouff Krog).

Paa »Kirkebanken« ved Krejbjerg har der i Middelalderen staaet en Kirke; paa Stedet er der fundet tilhugne Granitsten.

Der kendes i Sognet over 100 Høje, for Størstedelen beliggende i dettes østre Del omkring Hedegaarde og Ejstrup, hvorfra de strækker sig mod N. og til Gludsted. Gennemgaaende er de ret medtagne af Gravninger, og kun 6 er fredlyste, deribl. den nordligste af Fløhøje ved Mellem-Harrild, Ensøhøj ved Hedegaarde og Munkhøj ved Tykskov. Fund fra Sten- og Broncealderen er gjort i flere af Sognets Gravhøje. Ogsaa enkelte Jernalderfund kendes.

Ejstrup Sogn var Anneks til Nr. Snede, indtil det ved Reskr. af 10. Juni 1894 blev et eget Pastorat. Det har tidl. ligget under Aarhus Domkirke.

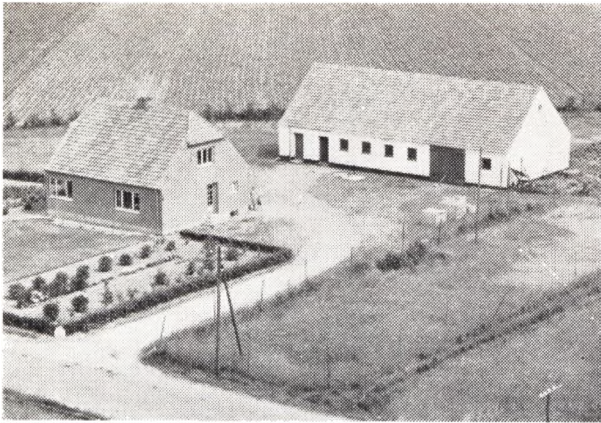

ANDERSEN, HENNING, Gaardejer,
Storegaarde, Ejstrupholm,
er født i Nr. Snede 22. 2. 1914. Forældre: Hans Andersen og Hustru Dorthea, f. Pedersen. Henning Andersen er gift med Nanna Nelly, f. Christensen i Nr. Snede 11. 8. 1921. Forældre: Martinus Christensen og Hustru Johanne, f. Jensen. I Ægteskabet er 2 Børn: Benny 3. 10. 1949 og Grethe 19. 2. 1954. Henning Andersen købte i 1953 Ejendommen Matr. Nr. 3ba af Frk. Fehr, der havde ejet den siden Opførelsen 1949. Arealet er 21³/₄ Td. Land og normal Besætning 6 Køer plus Opdræt, 1 So, 9 Svin og 1 Hest. Andersen har lagt nyt Tag paa Udbygningen. Ejds. 26.000 Kr.



ANDERSEN, PETER NØRGAARD, Gaardejer,
Ejstrupholm,
er født i Vrad 15. 11. 1927. Forældre: Richardt Andersen og Hustru Laura, f. Jensen. Peter N. Andersen er gift med Karen, f. Sørensen i Bording 22. 11. 1933. Forældre: Søren Sørensen og Hustru Mette, f. Sørensen. I Ægteskabet er 1 Barn: Kaj 5. 5. 1955. Peter N. Andersen købte i 1954 Ejendommen Matr. Nr. 7ba m. fl. af Marinus Navntoft, der havde ejet den ca. 10 Aar. Gaarden er i 1939 udstykket fra »Østergaard«. Arealet er 23 Tdr. Land og normal Besætning 5 Køer plus Opdræt, 1 So, Svin og 1 Hest. Bygningerne er opført 1939. Ejds. 26.000 Kr.

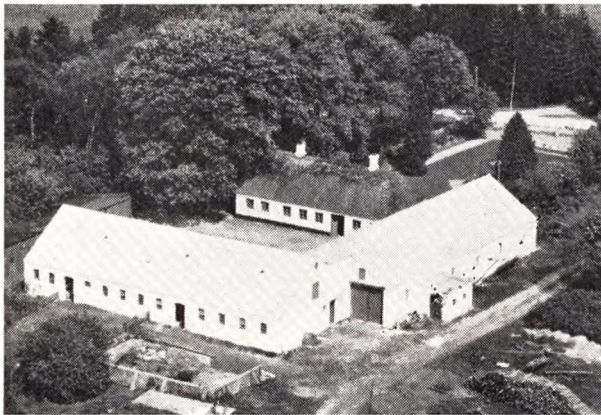

ANDERSEN, JENS CHR., Gaardejer,
»Elmelund«, Gludsted, Hampen,
er født her paa Gaarden 24. 8. 1920. Forældre: Hans P. Andersen og Hustru Birgitte, f. Nielsen. Jens Chr. Andersen er gift med Magda Johanne, f. Christensen i Sejrup, Thyregod 16. 4. 1925. Forældre: Søren Christensen og Hustru Mathilde. I Ægteskabet er 3 Børn: Irene Birgitte 22. 5. 1951, Peter Bank 28. 5. 1955 og Laila Mathilde 11. 9. 1957. Jens Chr. Andersen overtog i 1948 Gaarden Matr. Nr. 3b efter sine Forældre, der havde ejet den siden 1912. Gaarden har siden 1895 været i Slægtens Eje. Arealet er 64 Tdr. Land og normal Besætning 8 Køer plus Opdræt, Traktor, 5 Søer og der fedes ca. 25 Svin aarlig. Stuehuset er ældre, mens Andersens Far har bygget Kostalden i 1914 og Laden i 1926. Der er lagt fast Tag paa alle Bygninger, sidst paa Stuehuset i 1957.



ANDERSEN, JULIUS, Gaardejer,
»Langager«, Ejstrupholm,
er født i Brande 23. 12. 1905. Forældre: Jens Andersen og Hustru Marie, f. Jørgensen. Julius Andersen er gift med Marie, f. Andersen i Ejstrup 30. 12. 1908. Forældre: Anders Erik Andersen og Hustru Kirstine, f. Jensen. I Ægteskabet er 3 Børn: Hardy 22. 5. 1941, Ejnø 20. 2. 1944 og Jens Erik 29. 1. 1947. Julius Andersen købte i 1945 Gaarden Matr. Nr. 1s af Simon Schmidt, der ejede den 6 Aar og overtog den efter Arnold Graversen, som kun ejede den 1 Aar. Arealet er 36 Tdr. Land og normal Besætning 5 Køer plus Opdræt, 5 Søer, Svin, 1 Hest og Traktor. Bygningerne er opført 1938 paa nær Maskinhus, Garage og Høsehus, som er bygget 1951. Ejds. 26.000 Kr. Tidligere har Andersen i 5 Aar ejet »Godrumgaard« i Vonge.

ANDERSEN, Laurits, Husmand,
Gludsted, Hjøllund,

er født i Skibet 13. 2. 1889. Forældre: Jens Andersen og Hustru Margrethe, f. Andreasen. Laurits Andersen er gift med Sorine, f. Lassen i Grønbæk 22. 4. 1894. Forældre: Peter Lassen og Hustru Jakøbine, f. Erhard- sen. I Ægteskabet er 7 Børn: Gudrun, Rigmor, Grethe, Lis, Ruth, Eva og Henning. Laurits Andersen købte i 1926 Ejendommen Matr. Nr. 9c af Bertel Nygaard, der ejede den 11 Aar. Arealet er 28 Tdr. Land og normal Besætning 4 Køer plus Opdræt, 1 Hest, 2 Søer, 8 Svin, men for Tiden er der ingen Besætning, da Jorden er forpagtet ud. Ejds. 13.500 Kr. Bygningerne er opført 1895, men siden blevet omforandrede i 1942 og i 1954 paalagt fast Tag.

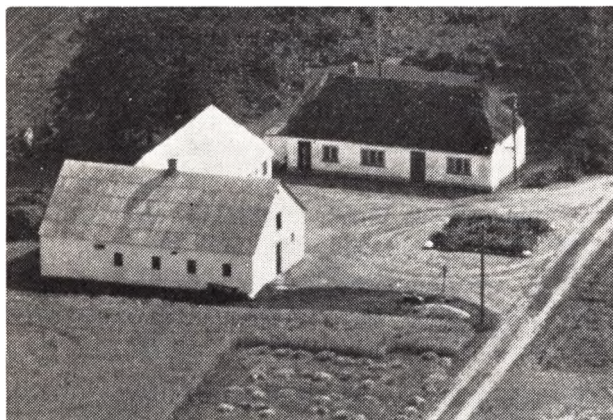

ESPERSEN, ERIK, Husmand,
Lille Thorlund, Ejstrupholm,

er født i Skals 3. 1. 1929. Forældre: Lmd. Ejnar Esper- sen og Hustru Magda, f. Smidt. Bedsteforældre: FF Lmd. Chr. Espersen. FM Kirstine. Erik Espersen er gift med Karen, f. Søndergaard i Brande 21. 4. 1929. Forældre: Lmd. Peter Søndergaard og Hustru Petrea, f. Jørgensen. Bedsteforældre: FF Søren Søndergaard. FM Maren. MF Jens M. Jørgensen. MM Kirstine. I Ægteskabet er 1 Barn: Jan 5. 1. 1956. Erik Espersen overtog i 1953 Ejendommen Matr. Nr. 2d for en Pris af 29.500 Kr. Stuehuset er ca. 100 Aar gammelt, mens Kostalden er opført 1952. De øvrige Bygninger har Eperesen omforandret. Arealet er 24 Td. Land, hvoraf 4 Tdr. Land er Skov. Normal Besætning er 5 Køer plus Opdræt, 8 Søer, 1 Orne, 30 Svin, 2 Heste samt Fjer- kræ. Ejds. 16.000 Kr.

JENSEN, MAGNUS, Husmand,
Nygaard, Ejstrupholm,

er født i Sognet 5. 4. 1889. Forældre: Gdr. Mads Jensen og Hustru Ane, f. Olesen. Bedsteforældre: FF Lmd. Jens Chr. Jensen. FM Maria. MF Ole Olesen. Magnus Jensen er gift med Johanne, f. Johansen i Agerfeldt 3. 10. 1900. Forældre: Aksel Lund Johansen og Hustru Karen, f. Christensen. Bedsteforældre: FF Anders Jo- hansen. FM Johanne. MF Jakob Christensen. MM Marie. I Ægteskabet er 6 Børn: Aksel 21. 11. 1924, Ingerlise 8. 2. 1928, Hans 21. 3. 1930, Arne Lund 16. 9. 1932, Knud 18. 10. 1937 og Ragnea 8. 10. 1939. Magnus Jensen overtog i 1919 Ejendommen Nr. 1b efter sin



Bror. Stuehuset er opført 1914, Kostalden 1925. Ejen- dommen er i 1906 udstykket fra Nabogaarden som Jensens Far ejede fra 1864. Arealet er 20 Tdr. Land og normal Besætning 4 Køer plus Opdræt, 1 So, 20 Svin og Fjerkræ. Ejds. 20.000 Kr. Det er Mening en at Sønnen Knud skal overtage Ejendommen.



JENSEN, DAMGAARD, Gaardejer,
»Lykkehaab«, Tykskov, Ejstrupholm,

er født i Sdr. Omme 29. 11. 1900. Forældre: Hans Ny- sted Jensen og Hustru Margrethe Katrine. Damgaard Jensen er gift med Mary Sofie, f. Mathiasen i Flød- strup 16. 11. 1903. Forældre Hans Mathiasen og Hustru Elna, f. Svendsen. I Ægteskabet er 4 Børn: Henry 26. 3. 1928, Frank 28. 7. 1931, Elna 13. 11. 1933 og Hans Egon 8. 11. 1943. Damgaard Jensen købte i 1926 Gaar- den af Kierstein Kjærgaard, der ejede den 1 Aar. Arealet er 45 Tdr. Land, hvoraf de 5 Tdr. Land er til- købt i 1934. Normal Besætning er 8 Køer plus Opdræt, 1 So, 25 Svin og 1 Hest. Stuehuset er opført 1933, Kos- talden 1939 og Laden 1947. Ved Overtagelsen var der næsten ingen Besætning og Bygningerne bestod kun af een Længe.

FEHR, KENNO, Gaardejer,
»Storgaard«, Ejstrupholm,

er født samme Sted 29. 8. 1903. Forældre: U. A. C. Fehr og Hustru Andrea, f. Winther. Kenno Fehr er gift med Gerda, f. Grotrian i Tebstrup 1. 11. 1909.

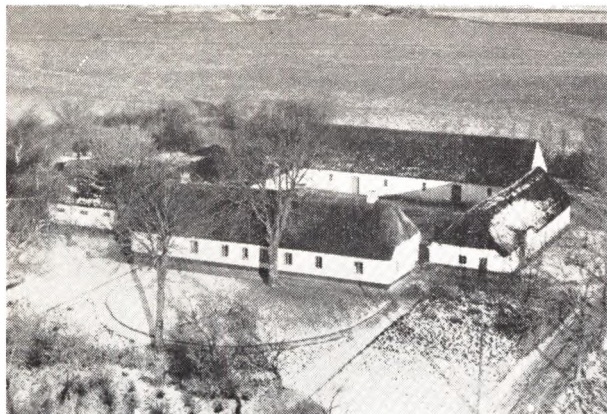

Kenno Fehr overtog i 1947 Gaarden Matr. Nr. 3a efter sin Far, der havde ejet den siden 1894 og da overtaget den efter sin Far som købte den i 1864. Arealet er 28 ha og normal Besætning 14 Køer plus Opdræt, 4 Søer, Svin og 2 Heste. Stuehuset er opført ca. 1862, Laden 1876, mens Kostalden er ca. 150 Aar gammel og Hestestalden ogsaa ca. 150 Aar. Ejds. 54.000 Kr. Gaarden er en af de ældste i Sognet.

JESPERSEN, OTTO, Gaardejer,

»Lyngholm«, Ejstrup Mk., Ejstrupholm, er født i Sdr. Omme 26. 4. 1915. Forældre: Charles Jespersen og Hustru Anna, f. Jensen. Otto Jespersen er gift med Gudrun, f. Svendsen i Ejstrup 15. 2. 1921. Forældre: Johs. Svendsen og Hustru Ingeborg, f. Madsen. I Ægteskabet er 5 Børn: Svend 24. 7. 1943, Anna Grethe 1. 7. 1945, Charles Bohn 12. 9. 1947, Inger Marie 30. 6. 1951 og Johs. Bohn 1. 4. 1957. Otto Jespersen købte i 1949 Ejendommen Matr. Nr. 5bm af Tage Jensen, der kun ejede den 3 Mdr. Tidligere har Niels Frydensbjerg ejet den i 10 Aar. Arealet er 15 Td. Land, mn har før været større. Siden 1949 har der været drevet Maskinstation herfra. Kostalden er ombygget 1956, mens Stuehuset er ca. 100 Aar gammelt, men moderniseret og paalagt fast Tag. Ejds. 13.000 Kr. Tidligere har Jespersen i 7 Aar ejet en Gaard i Klovborg med 50 Tdr. Land som Marius Mortensen nu ejer.

JONASSEN, JANUS, Gaardejer,

Hedegaarden, Ejstrupholm, er født samme Sted 7. 5. 1888. Forældre: Jens Jonassen og Hustru Kirstine, f. Larsen. Janus Jonassen er gift med Marie, f. Pedersen i Ejstrup 7. 5. 1907. Forældre: Andreas Pedersen og Hustru Line, f. Christensen. I Ægteskabet er 4 Børn: Lis 27. 1. 1941, Jens 10. 2. 1944, Laurits 5. 6. 1946 og Jørgen 26. 4. 1951. Janus Jonassen overtog i 1913 Ejendommen Matr. Nr. 1c efter sin Far, der havde ejet den siden 1879. Arealet er 52 Tdr. Land og normal Besætning 12 Køer plus Opdræt, 3 Søer, Svin, 1 Hest og Traktor. Stuehuset er opført ca. 1878, da Ejendommen blev flyttet fra Plougstrup. Udbygningerne er opført 1957 efter Brand. Ejds. 38.000 Kr. Jonassen har i 4 Perioder været Medlem af Sogneraadet.

JOSEFSEN, SØREN, Gaardejer,

Thorlund, Ejstrupholm, er født i Ejstrup 6. 9. 1891. Forældre: Peter Josefsen og Hustru Maren, f. Sørensen. Søren Josefsen er gift



med Marie, f. Andersen i Klovborg 14. 12. 1894. Forældre: Anthon Andersen og Hustru Maren, f. Madsen. I Ægteskabet er 3 Børn: Henry 1. 9. 1918, Maren 6. 3. 1921 og Anna 30. 10. 1923. Søren Josefsen købte i 1917 Gaarden Matr. Nr. 6b af Niels Chr. Nielsen, der havde ejet den 7 Aar. Tidligere har Erik Eriksen ejet den i en Aarrække. Arealet er 10 ha, hvoraf de 3 Tdr. Ld. er tilkøbt i 1920. Normal Besætning er 6 Køer plus Opdræt, 8 Svin og 2 Heste. Stuehuset er opført 1896, mens de øvrige Bygninger er opført 1947 efter Brand. Der er blevet lagt fast Tag paa Stuehuset. Ejds. 16.000 Kr.

KRISTENSEN, EVAN LAU, Husmand,

»Mariesminde«, Gludsted, Hampen, er født i Dyringhave, Ejstrup 4. 7. 1927. Forældre: Anton Kristensen og Hustru Andrea, f. Lau. Evan L. Kristensen købte i 1954 Ejendommen Matr. Nr. 3bt af P. Kjær Rasmussen. Tidligere har Frk. Marie Hansen ejet den i ca. 20 Aar. Arealet er 24 Tdr. Land og normal Besætning 6 Køer plus Opdræt, 2 Heste, 2 Søer, 5 Svin, men for Tiden er der ingen Besætning. Ejds. 7000 Kr. Stuehuset er opført 1913, mens de øvrige Bygninger er ældre.

KRISTENSEN, HANS JENS ANTON, Husmand,

»Lykkebo«, Gludsted, Hampen, er født i Hampen 29. 10. 1890. Forældre: Kr. Kristensen og Hustru Kirsten Marie, f. Nielsen. Hans Jens Anton Kristensen er gift med Andrea, f. Lau i Bjergmose, Dallerup 24. 3. 1895. Forældre: Niels Lau og Hustru Marie, f. Jensen. I Ægteskabet er 4 Børn: Elmer 9. 9. 1918, Maja 21. 11. 1920, Ketty 21. 5. 1922 og Evan 4. 7. 1927. Hans J. A. Kristensen købte i 1927 Ejendommen Matr. Nr. 3ls m. fl. af Frk. Holmann. Tidligere har Ole Andersen ejet den i lang Tid. Arealet er 19³/₄ Td. Land og normal Besætning 5 Køer plus Opdræt, og 10 Svin. Ejds. 17.000 Kr. Bygningerne er opført 1919 paa nær Tørve- og Hønsehus som er bygget i 1942.

KRISTENSEN, VERNER, Gaardejer,

»Baungsaard«, Thorlund, Ejstrupholm, er født i Brande 24. 11. 1916. Forældre: Chr. Thorvald Kristensen og Hustru Mette Marie, f. Sørensen. Verner Kristensen er gift med Martha, f. Søndergaard i Brande 5. 3. 1921. Forældre: Niels Søndergaard og Hustru Anna, f. Stoltenberg. I Ægteskabet er 5 Børn: Anna Mette 21. 11. 1945, Niels Ejnar 25. 1. 1949, Eva 28. 12.

1953, Rita 11. 12. 1955 og Leif 26. 7. 1957. Verner Kristensen købte i 1948 Gaarden Matr. Nr. 2m af Carl Pedersen, der havde ejet den i 1½ Aar. Tidligere har Henry Sternberg ejet den i 17 Aar. Arealet er 35 Tdr. Land og normal Besætning 9 Køer plus Opdræt, 3 Søer samt Svin og Traktor. Stuehuset er ca. 70 Aar gammelt, Kostalden opført 1907 og Laden 1917—18 efter Brand. Ejdsksk. 29.000 Kr.



LAURSEN, PETER SIGURD, Gaardejer,
Sigsgaard, Ejstrupholm,
er født samme Sted 4. 9. 1903. Forældre: Laust Chr. Laursen 16. 4. 1878 og Hustru Jensine, f. Moesgaard. Peter S. Laursen er gift med Anna Sigrid, f. Andersen i Nr. Snede 14. 2. 1908. Forældre: Smedemester Anders Chr. Andersen og Hustru Marie, f. Pedersen. I Ægteskabet er 2 Børn: Laust Chr. 5. 3. 1937 og Mia Signe 12. 7. 1939. Peter S. Laursen overtog ca. 1940 Gaarden Matr. Nr. 4b efter sin Far, og da overtaget den efter sin Far, der havde ejet den siden 1902, og da overtaget den efter sin Far, hvis Bror den blev bygget til. Arealet er ca. 60 Tdr. Land, hvoraf en Del er Skov og Eng. Normal Besætning er 12 Køer plus Opdræt, 4 Søer, Svin og 3 Heste. Stuehuset er opført ca. 1866 og Udbygningerne 1930. Ejdsksk. 42.000 Kr.



LAURIDSEN, JOHS., Gaardejer,
Vesterhedegaard, Ejstrupholm,
er født i Gellerup 16. 3. 1916. Forældre: Mads Lauridsen og Hustru Marie Kirstine, f. Jensen. Johs. Laurid-

sen er gift med Esther, f. Nielsen i Seerslev 25. 5. 1924. Forældre: Niels Jørgen Nielsen og Hustru Marie, f. Nielsen. I Ægteskabet er 2 Børn: Lisbeth 4. 12. 1947 og Svend Erik 1. 6. 1950. Johs. Lauridsen købte i 1952 Ejendommen Matr. Nr. 4i m. fl. af Frimodt Skærbæk, der havde ejet den i 4 Aar. Tidligere har Søren Madsen ejet den i ca. 20 Aar. Arealet er 35 Tdr. Land og normal Besætning 4 Køer plus Opdræt, 2 Søer, 8 Svin og 1 Hest. Stuehuset er ca. 90 Aar gammelt. Ejdsksk. 11.000 Kr. Tidligere har Lauridsen i 4 Aar haft en Ejendom i Skærup med 5 Tdr. Land i Forpagtning.

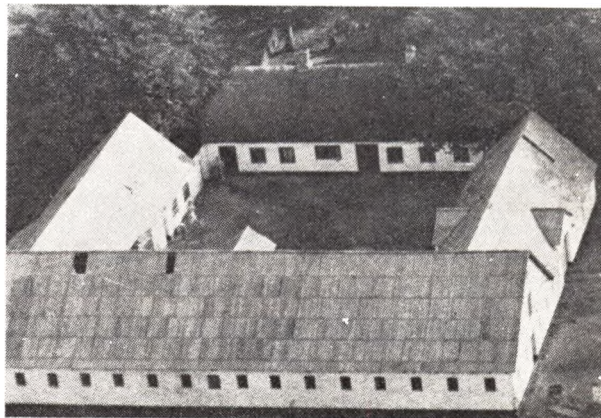

MYLLERUP, LAURITS, Gaardejer,
»Bøgelund« Hedegaarde, Ejstrupholm,
er født samme Sted 27. 5. 1921. Forældre: Andreas Myllerup og Hustru Laura Kirstine, f. Christensen. Laurits Myllerup er gift med Olga, f. Larsen i Brande 27. 1. 1926. Forældre: Jens P. Larsen og Hustru Ane Marie, f. Dueholm. I Ægteskabet er 5 Børn: Poul 18. 7. 1947, Lillian 8. 9. 1949, Jens Arne 24. 11. 1951, Erik 27. 9. 1954 og Bjarne 26. 7. 1958. Laurits Myllerup overtog 1. 11. 1945 Gaarden Matr. Nr. 2b efter sin Far, der havde ejet den siden 1902 og da overtaget den efter sin Far. Arealet er 35 ha og normal Besætning 10 Køer plus Opdræt, 3 Søer, Svin, 1 Hest og Traktor. Kostalden er opført 1908, Laden 1911, Stuehuset 1853 og de øvrige Bygninger ca. 1875. Ejdsksk. 40.000 Kr.

MYLLERUP, MARTINUS, Gaardejer,
Ejstrup Mk., Ejstrup,
er født i Sognet 27. 1. 1928. Forældre: Andreas Myllerup og Hustru Kristine, f. Christensen. Martinus Myllerup er gift med Inger, f. Rohbach i Bregninge paa Taasinge 1. 7. 1928. Forældre: Viggo Rohbach og Hustru, f. Larsen. I Ægteskabet er 3 Børn: Jytte 12. 2. 1953, Jørgen 1. 11. 1954 og Finn 20. 11. 1956. Martinus Myllerup købte i 1951 Jorden Matr. Nr. 5p m. fl. og opførte Bygningerne i 1952. Arealet er 23 ha og normal Besætning 7 Køer plus Opdræt, Svin og Traktor. Ejdsksk. 38.000 Kr. Jorden er udstykket fra »Petersborg«.

PALLESEN, PETER, Gaardejer,
»Søndermarksgaard«, Ejstrup Mk., Ejstrupholm,
er født i Nr. Snede 1. 7. 1928. Forældre: Ole Pallesen og Hustru Jenny, f. Kejstrup. Peter Pallesen købte i

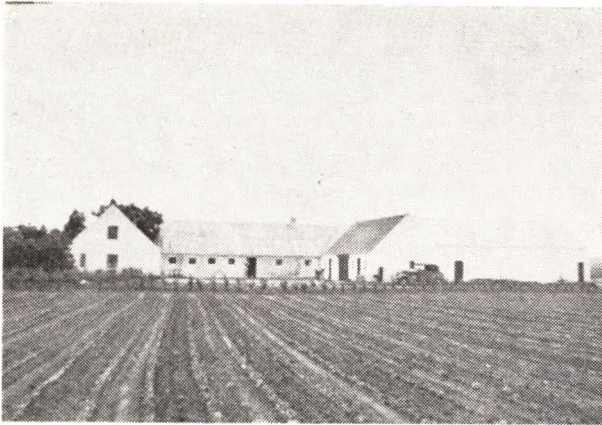

1953 Gaarden Matr. Nr. 2b af Marinus Markussen, der havde ejet de nca. 22 Aar. Arealet er 53 Tdr. Land og normal Besætning 8 Køer plus Opdræt, Svin og Traktor. Stuehuset er ca. 100 Aar gammelt, mens Udbygningerne er yngre, men alle Bygninger er med fast Tag. Ejdsdk. 28.000 Kr. I 1949 blev der frasolgt 40 Tdr. Land til Svend Rubæks Ejendom.



Foulsen er gift med Amanda, f. Gandrup i Thyregod 1. 8. 1907. Forældre: Johs. Gandrup og Hustru Maren, f. Christiansen. I Ægteskabet er 2 Børn: Erna Marie 20. 5. 1932 og Johs. 14. 3. 1935. Niels Chr. Poulsen købte i 1931 Gaarden Matr. Nr. 13a m. fl. af Jens Jensen, der kun ejede den i 2 Aar Tidligere Ejer var Sofus Larsen. Arealet er 58 Tdr. Land, hvoraf 3 Tdr. Land er Skov. Normal Besætning er 15 Køer plus Opdræt, 3 Søer, Svin og Traktor. Stuehuset er opført 1930, Kostalden 1952, Laden 1953, mens de øvrige er ældre. Ejdsdk. 53.000 Kr.



PETERSEN, GUNNAR S., Husmand,
Gludsted, Hampen,

er født i Ø. Nykirke 14. 2. 1924. Forældre: Anders Petersen og Hustru Ida, f. Iversen. Gunnar Petersen er gift med Inger Marie, f. Toft i Brøndum v. Esbjerg 6. 1. 1928. Forældre: Peter Toft og Hustru Anna, f. Jensen. I Ægteskabet er 3 Børn: Lis 20. 1. 1950, Anna 23. 5. 1953 og udøbt Barn 25. 7. 1958. Gunnar Petersen købte 16. 8. 1950 Ejendommen Matr. Nr. 5a af Jens Jensen, der ejede den 3 Aar, og hvis Slægts Eje den har tilhørt 4—5 Generationer. Arealet er 38 Tdr. Land og normal Besætning 6 Køer plus Opdræt, Traktor, 3 Søer og 20 Svin. Ejdsdk. 15.000 Kr. Kostalden er opført 1924, mens de øvrige Bygninger er ældre paa nær Maskinhuset som er bygget 1952.

POULSEN, NIELS CHR., Gaardejer,
»Bøgely«, Ejstrupholm,

er født i Thyregod 26. 9. 1907. Forældre: Peter Chr. Poulsen og Hustru Sørine Marie, f. Jensen. Niels Chr.

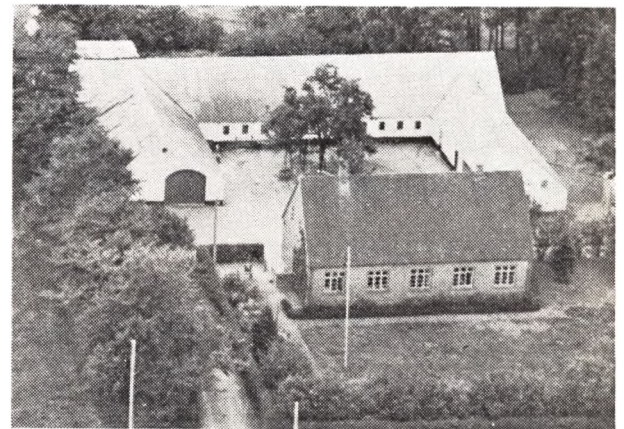

RAUFF, PEDER SIGVALD, Gaardejer,
»Ejstrup Storgaard«, Ejstrupholm,

er født i Brande 19. 5. 1907. Forældre: Højdal Rauff og Hustru Ane Marie, f. Christensen. Peder S. Rauff er gift med Katrine, f. Christensen i Vrads 2. 2. 1909. Forældre: Chr. Christensen og Hustru Johanne Marie, f. Nielsen. I Ægteskabet er 1 Barn: Christen 29. 11. 1947. Peder S. Rauff overtog i 1947 Gaarden Matr. Nr. 11b m. fl. efter sin Svigerfar, der havde ejet den siden 1919. Arealet er 55 Tdr. Land, hvoraf 2 Tdr. Land er Eng. I 1929 blev der frasolgt 29 Tdr. Land til Mads Aagaards Ejendom. Paa Marken ligger 2 Gravhøje, hvoraf den ene hedder Sortehøj. Normal Besætning er 14 Køer plus Opdræt, 4 Søer, 50 Svin, 1 Hest og Traktor. Stuehuset er opført 1934, mens Udbygningerne er ældre, men paalagt fast Tag. Ejdsdk. 54.000 Kr. Tidligere har Rauff ejet en Trældsfabrik og Savværk i Thyregod som han afstod til sin Kompagnon.

SØNDERGAARD, PETER, Gaardejer,
 »Lille Tykskovgaard«, Ejstrupholm,
 er født i Sognet 12. 11. 1901. Forældre: Laurits Chr. Søndergaard og Hustru Anna, f. Nielsen. Peter Søndergaard er gift med Oline, f. Pedersen i Brande 8. 10. 1905 og død 8. 5. 1958. Forældre: Peter Jensen Petersen og Hustru Marie. I Ægteskabet var 3 Børn: Henry 9. 5. 1927, Arne 26. 10. 1929 og Verner 30. 5. 1931. Peter

Søndergaard købte i 1938 Gaarden Matr. Nr. 2a af Erik Pedersen, der havde ejet den ca. 8 Aar. Tidligere har Staurup boet her i mange Aar. Arealet er 22,4 ha og normal Besætning 7 Køer plus Opdræt, Svin og Traktor. Stuehuset er ca. 100 Aar gammelt, men blev i 1941 moderniseret, Laden opført 1943 og Kostalden 1934. Ejds. 23.000 Kr. Tidligere har Søndergaard i 7 Aar ejet Fruegaard med 18 Tdr. Land.

VOLDBY SOGN

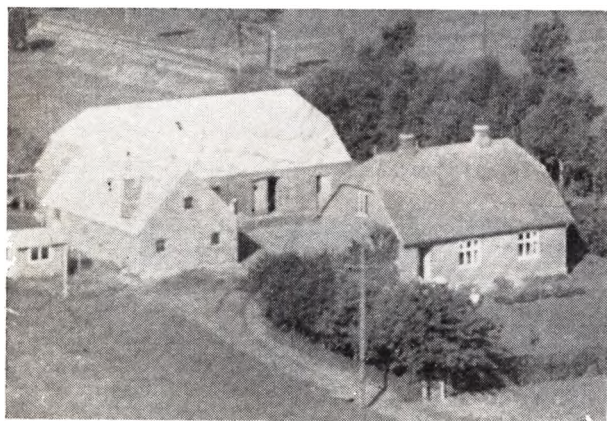

ANDERSEN, FREDERIK, Gaardejer,
 Voldby, Hammel,

er født i Farre, Sporup 24. 9. 1900. Forældre: Anders Chr. Andersen og Hustru Kirstine, f. Christensen. Frederik Andersen er gift med Magda, f. Hansen i Skød 24. 2. 1906. Forældre: Peter Hansen og Marie, f. Hansen. I Ægteskabet er 2 Børn: Robert Chr. 29. 3. 1927, Anne Marie Kristine 29. 9. 1928. Andersen købte Ejendommen i 1942 af Aksel Madsen, der havde ejet den i 3 Aar. Arealet er paa 15½ Td. Land, hvoraf de 5 Tdr. Land er tilkøbt af Andersen i 1950 fra Kræmmergaard. Normal Besætning er 6—7 Køer samt Opdræt, 1 So samt en Del Svin. Der er Traktor. Bygningerne er opført i 1928, Sdr. Længe i 1948, Vestre Længe i 1945. Før Overtagelsen havde Andersen en Ejendom i Birkmose paa 4½ Td. Land. I øvrigt har Andersen handlet en Del med Ejendomme og har bl. a. haft Voldby Mølle i 6—7 Aar.

BØDKER, JENS, Landmand,
 Voldby, Hammel,

er født i Voldby, Søby 5. 1. 1899. Forældre: Jens Peter Bødker og Hustru Marie Kirstine, f. Jensen Mondrup. Jens Bødker er gift med Ingeborg, f. Pind i Framlev 2. 3. 1902. Forældre: Janus Pind og Hustru Johanne

Katrine Olsen. I Ægteskabet er 1 Barn: Anna Marie 20. 9. 1937. Bødker købte Ejendommen i 1940 af Hans Nielsen, der havde haft den i 5 Aar og forrige Ejer var Chr. Nielsen, der havde den i 15 Aar. Jørgen Kold har ladet den opføre. Areal 5 Tdr. Land. Besætning 4 Køer plus Opdræt, 3 Søer og 1 Hest. Bygningerne er opført for ca. 100 Aar siden, men udvidet i 1900. Før Overtagelsen var Bødker Bestyrer paa Voldby Fattiggaard i 8 Aar. Den blev nedlagt som Fattiggaard og solgt til privat i 1940. Datteren Anna Marie er gift med Toldassistent Jørgen Høeg Sejersen og i dette Ægteskab er en Datter Dinna 26. 5. 1958.

WÜRTZ, OLUF, Gaardejer,
 Godthaab, Voldby, Hammel,

er født i Voldby 2. 4. 1892. Würtz er gift med Dorthea, f. Braad i Grundfør 16. 4. 1886. I Ægteskabet er 4 Børn: Dagny, Niels, Søren og Ruth. Würtz købte Ejendommen i 1917 af Moderen, der havde ejet den siden sin Mands Død i 1898. Det var hendes Fødehjem og har været i Slægtens Eje i mindst 4 Generationer. Areal 27 Tdr. Land. Besætning er 10 Køer plus Opdræt, ca. 20—30 Svin og 2 Heste. Bygningerne er opført, Stuehuset i 1855, men moderniseret i 1942. De øvrige Bygninger er yngre. Ejds. 54.000 Kr.