



Danskernes Historie Online

Danske Slægtsforskeres Bibliotek

Dette værk er downloadet fra Danskernes Historie Online

Danskernes Historie Online er Danmarks største digitaliseringsprojekt af litteratur inden for emner som personalhistorie, lokalhistorie og slægtsforskning. Biblioteket hører under den almennyttige forening Danske Slægtsforskere. Vi bevarer vores fælles kulturarv, digitaliserer den og stiller den til rådighed for alle interesserede.

Støt Danskernes Historie Online - Bliv sponsor

Som sponsor i biblioteket opnår du en række fordele. Læs mere om fordele og sponsorat her: <https://slaegtsbibliotek.dk/sponsorat>

Ophavsret

Biblioteket indeholder værker både med og uden ophavsret. For værker, som er omfattet af ophavsret, må PDF-filen kun benyttes til personligt brug.

Links

Slægtsforskeres Bibliotek: <https://slaegtsbibliotek.dk>

Danske Slægtsforskere: <https://slaegt.dk>

STAMTAVLE
OVER
LEGATSLÆGTEN
PAULSEN

VED HENNING PAULSEN



Udgivet af
„Det Paulsenske Familielegat“

KØBENHAVN

1945

STAMTAVLE
OVER
LEGATSLÆGTEN PAULSEN

INDHOLDSFORTEGNELSE

Indledning	5
Ældste slægt	8
Linje A, den nulevende slægt	15
Linje B, nu uddød her i landet	31
Det Paulsenske familielegat	37
Alfabetisk fortegnelse	37

Indheftet:

Anetavle for generalmajor Peter Paulsen.

Anetavle for generalinde Anne Cathrine Claudine Paulsen.

Det er nu et halvt aarhundrede siden, der sidst blev udgivet en stamtavle over vor slægt; dengang kom der to udgaver lige efter hinanden: Jul. Bidstrups i 1888 og S. Elvius's i Patriciske Slægter I, 1891. De støtter sig begge for de ældre deles vedkommende hovedsagelig paa en gammel haandskreven stamtavle fra ca. 1740 og dertil svarende oplysninger i ligprædikenen over etatsraad Johs. P. (V, 11) fra 1741. Denne gamle stamtavle viser sig at være udarbejdet af O. H. Møller, hvis eget exemplar findes i Flensborg byarkiv. Møller har vel som hovedkilder haft: 1) notater (i en familiebibel?) af Paulus Erasmi (II, 1) om hans børns fødsel. 2) skiftet efter Anche Clausdatter (g. m. Peter P., III, 6), der døde 1682. —

Møllers stamtavle er meget paalidelig, men med en mærkelig tankeløshed har han, da kilderne svigtede, som Paulus Erasmi's far anført familietraditionens: »Herr Hans Paulsen, Erbgesessen auf dem adlichen Guthe Beuschau, so (d. v. s.: das) im 30-jährigen Kriege von den Kayserlichen und er zugleich ruinirt«. Dette kan ikke være rigtigt, da: 1) Paulus Erasmi's far maa have heddet Rasmus eller Asmus, ikke Hans, 2) Paulus Erasmi's far levede i 1500-tallet, hvorimod trediveaarskrigen var 1618—48 og herregaarden Bøjskov først blev oprettet efter 1601, maaske først ca. 1650.

Men Paulus Erasmi arvede jord i Adsbøl sogn (hvori ogsaa Bøjskov ligger), saa paa en eller anden maade kan der jo være slægtskab med gamle selvejerbønder i sognet. Selv var han fra Flensborg, fortæller Rostock universitetsmatrikel. Og i Joh.

Reinhusen: *Annales Flensburgenses 1558—1604*, s. 67, staar der: 1603, ¹⁹/₁ starf *Asmes* (udgiveren tilføjer efter borgerskabsprotokollen: *Jebsen*) *Schlachters Frowe, H. Paul Erasmi Moder*. Asmus Jebsen er vel slægtens stamfar, thi: 1) der synes ikke at have været andre Paulus Erasmi der paa egnen, 2) Asmus latiniseres altid: Erasmus og er meget almindeligere end Rasmus i Sønderjylland. 3) en Peter Asmussen staar 1621 fadder ved Claus P. (IV, 2)'s daab i Sønderborg, hvorimod ingen Rasmus eller Rasmussen findes blandt fadderne til Peter P.'s børn.

Disse ældste led har altsaa dannet efternavnet af deres fars fornavn, men samtidig med den større rigdom og sociale anseelse hos raadmand Peter Paulsen i Sønderborg gøres Paulsen til fast slægtsnavn; muligvis er samtidig vaabnet knyttet til slægten; ganske vist kendes det først fra ca. 1680 (diggreve Hans P. (IV, 6)'s segl), men Siebmachers *Wappenbuch* omtaler baade vaaben og navn og siger, at familien endnu (d. v. s. ca. 1890) lever i Flensborg og Sønderborg. Da nu Hans P.'s efterkommere paa den tid ikke boede i nogen af disse to byer, men i Danmark, Italien og Holsten, betyder det, at vaabnet vel sagtens har været brugt ogsaa af Hans P.'s brødre, og at efterkommere af disse endnu i slutningen af forrige aarhundrede har boet i de to sønderjyske byer, vel at mærke, hvis Siebmachers notat er rigtigt. — Vaabnet (i skjoldet en sol, paa hjælmen tre hejrefjer (senere forvansket til paafuglefjer) mellem to vesselhorn) har saaledes fulgt slægten gennem 300 aar, og har, især i det adelsgale 1700-tal, givet anledning til gisninger om »glemt adelskab« som i saa mange andre velstaaende borgerlige slægter; denne higen efter det adelige er maaske en af aarsagerne til, at man i løbet af 1600-tallet glemte slagteren i Flensborg.

Stamtavlen er ordnet generationsvis, saa at søskendeflokkene staar samlede og med henvisninger til fædre og børn, dog er de senere generationer delt i to linjer: A (den nulevende

slægt), B (nu uddød her i landet). Biografiske data er reduceret til det mindst mulige, idet kun første og sidste udnævnelse i én karriere er medtaget, ligeledes er udenlandske ordner udeladt.

FORKORTELSER

f.: født.

†: død.

g. 1. m.: gift første gang med.

spr.: sognepræst.

Kbh.: København.

Sbg.: Sønderborg.

Romertal betegner generationer, arabertal numre indenfor de enkelte generationer.

ÆLDSTE SLÆGT

I.

ASMUS JEBSEN, slagter i Flensborg; g. m.
† $^{19}/_1$ 1603. Børn: II, 1—2.

II.

Asmus Jepsens (I) børn:

1. PAUL ASMUSSEN (Paulus Erasmi), 1565 immatrikuleret i Rostock, 1571 spr. i Adsbøl, arvede en jordlod i Borresløkke i Adsbøl sogn, † der $^{11}/_8$ 1604; g. m. ELISABETH (Ilsabe) (datter af borger i Sbg. Nicolai Petersen), † 1630 i Sbg. Børn: III, 1—6.
2. PETER ASMUSSEN, stod 1621 fadder til Claus P. (IV, 2).

III

Paul Asmussens (II, 1) børn:

1. HANS PAULSEN, f. $^{11}/_3$ 1574 i Adsbøl.
2. ANNA, f. $^{13}/_2$ 1576 i Adsbøl, † $^{28}/_{10}$ 1639 i Sbg.; g. m. ANTHON PETERSEN (Anthonius Petri), organist ved Sbg. kirke og slotskapel, † 1626 i Sbg.
3. MARGRETHE, f. $^8/_1$ 1579 i Adsbøl; g. 1604 m. HANS PIIL (Johannes Sagittarius), f. ca. 1567, huslærer i Ketting præstegaard, 1604 spr. i Adsbøl; † der $^{27}/_{10}$ 1642.
4. MARICHE, f. $^{10}/_{12}$ 1581 i Adsbøl; g. m. JOHANN VIRGIN (eller Zirgin), ca. 1629—30 borgmester i Garz (Pommern).

5. RASMUS PAULSEN, f. $28/10$ 1584 i Adsbøl, † i Danzig.
6. PETER PAULSEN, f. $28/12$ 1587 i Adsbøl, borger, raadmand og sandemand i Sbg., † der $29/7$ 1666; sognepræsten i Havnbjerg, Andreas Bejerholm, besang ham i et nu forsvundet latinsk ærekvad; g. $8/2$ 1618 m. ANNA (Anche) (datter af land- og tingskriver i Sbg. amt, Claus Petersen og Marina, f. Brand), f. $3/1$ 1598 i Sbg., † der $3/2$ 1682. Børn: IV, 1—6.

IV

Peter Paulsens (III, 6) børn:

1. PAUL PETERSEN (Paulus Petrejus), f. $12/10$ 1619 i Sbg., immatrikuleret 1635 i Greifswalde, 1641—43 i Königsberg, 1644 i Rostock, 1648 i Wittenberg, hans stambog fra studierejsen findes paa Det Kgl. Bibliotek (Ny kgl. Saml. 389 c, 8vo), 1650 spr. i Højer, † der $17/4$ 1698; g. $14/7$ 1651 m. ESTHER HØJER (datter af spr. i Burkal, Tycho Svendsen H. og Margrethe Andersdatter; og g. l. m. Iver Peters), f. 1624, † $30/7$ 1687 i Højer. Børn: V, 1—7.
2. CLAUS PAULSEN, f. $16/9$ 1621 i Sbg., borger i Sbg.; † der $25/3$ 1652; g. $26/11$ 1648 m. CHRISTINE (datter af raadmand i Sbg. Christian Hansen; og g. 2. $4/6$ 1654 m. amtsskriver i Nordborg, Peter Brand), † $25/3$ 1658. Børn: V, 8—9.
3. MATTHIAS PAULSEN, f. $13/4$ 1624 i Sbg., er ikke omtalt i moderens skifte 1682, maa derfor være død uden efterkommere.
4. MARGRETHE PAULSEN, f. $15/7$ 1628 i Sbg., † der $6/11$ 1713; g. $7/6$ 1646 m. NICOLAJ BRAND (søn af spr. i Egen Nicolaj B. og Margrethe f. Conradi), f. $21/10$ 1613, 1637 vesperpræst, 1654 spr. i Sbg., † $20/10$ 1680.

5. MARINA PAULSEN, f. $\frac{5}{10}$ 1631 i Sbg., † $\frac{25}{8}$ 1675; g. $\frac{26}{9}$ 1647 m. JENS JEBSEN (søn af sognefoged i Blans Jacob J. og Cecilia), borger og raadmand i Sbg.
6. HANS PAULSEN, f. $\frac{6}{11}$ 1635 i Sbg., borger i Sbg., forpagter (kgl. pensionarius) paa Gammelgaard, Kegnæsgaard, Majbølgaard og Nygaard paa Kegnæs; $\frac{19}{6}$ 1684— $\frac{15}{6}$ 1689 diggreve, husfoged og tolder i Tønder; † $\frac{11}{8}$ 1711; g. $\frac{15}{12}$ 1661 m. ANNE MARIE STEUERMANN (datter af amtsforvalter i Sbg. Johannes S. og Birgitte f. Jebsen), f. $\frac{20}{7}$ 1645 i Sbg. † $\frac{10}{8}$ 1707. Ægteparret skænkede en alterkande af sølv med deres vaaben til Ketting kirke. Børn: V, 10—24.

V.

Paul Petersens (IV, 1) børn:

1. PETER PAULSEN, f. $\frac{30}{8}$ 1652 i Højer, købmand; g. $\frac{7}{1}$ 1677 m. ELLINE (datter af raadmand i Sbg. Lorenz Lorenzen og Catharina f. Brand; g. 1. m. Lorentz Jürgens), † $\frac{19}{4}$ 1688 i Bergen. Børn: VI, 1.
2. ANNA MARGRETHE PAULSEN, † $\frac{2}{7}$ 1679 i Højer; g. m. HANS CHRISTENSEN, borger i Tønder (g. 2. $\frac{24}{5}$ 1681 m. Kirsten Nielsdatter Carstensen).
3. TYCHO PAULSEN, f. $\frac{10}{3}$ 1655 i Højer, huslærer for Johannes P. (V, 11), 1680 diakon i Højer, 1684 spr. i Svenstrup (Als), hvis nuværende præstegaard han opførte, † der $\frac{7}{8}$ 1726; g. $\frac{26}{6}$ 1683 m. MARGRETHE KRUCHOW (datter af spr. i Notmark Jørgen Frederik K. og Margrethe f. Brand), f. 1659 i Notmark, † $\frac{17}{5}$ 1748 i Svenstrup. Børn: VI, 2—5.
4. ANNA PAULSEN, f. $\frac{7}{9}$ 1657 i Højer, † efter 1690; g. $\frac{7}{9}$ 1674 m. HANS LORENZEN (VIETH) (søn af raadmand i Sbg. Lorenz Lorenzen og Marina), † 1694.

5. NICOLAJ PAULSEN, f. $^{16}/_1$ 1662 i Højer, 1697 told-kontrolør i Ribe, 1700 husfoged i byen Oldenburg, 1701 stempelpapirforvalter, 1715 administrator af Rastedt og Jade amter, 1717 tolder ved Wesertolden i Elsfleth; † $^{31}/_{12}$ 1717; g. $^2/_2$ 1701 m. ANNA MARIA FABRICIUS (datter af spr. i Elsfleth Anthon Hermann F.; g. 1. m. raadmand i Stettin Michael Schumacher), † efter 1722.
6. CATHARINA PAULSEN, g. $^{29}/_5$ 1681 m. PEDER THOMSEN, digefoged i Rudebøl.
7. ESTHER PAULSEN, g. $^{31}/_7$ 1688 m. CASPAR PETRÆUS (FINCKE), (søn af borger i Tønder Friedrich Petersen og Marina), f. ca. 1662, 1687 succederende spr. i Højer, 1698 spr., † der 1742.

Claus Paulsens (IV, 2) børn:

8. PETER PAULSEN, f. $^{19}/_9$ 1649 i Sbg., † der $^{30}/_6$ 1650.
9. CHRISTIAN PAULSEN, f. $^{18}/_8$ 1651 i Sbg., borger i Sbg., † der 1681; g. $^5/_10$ 1673 m. CATHRINE JEBSEN (datter af borgmester i Sbg. Alexander J. og Ingeborg f. Lange; g. 2. $^{15}/_6$ 1686 m. provst i Nordborg Christian Andersen Brand), † i Oslo 1729. Børn: VI, 6—9.

Hans Paulsens (IV, 6) børn:

10. PETER PAULSEN, f. $^{13}/_{11}$ 1663 i Sbg., borger i Sbg., kgl. pensionarius, 1689 interimsamtsskriver i Løgumkloster amt, 1692—1708 amtsforvalter i Nordborg, købte 1704 Estrupgaard og Skodborghus, † $^{29}/_2$ 1712; g. 1. $^7/_6$ 1692 m. SOPHIE AMALIE TYCH (datter af amtsforvalter i Tønder Nicolaj T. og Anna), f. 1673 i Møgeltønder, † $^{23}/_{10}$ 1699 i Nordborg; — g. 2. 1705 m. CHRISTINE MARGRETHE CLAUSEN (datter af landinspektør Adolf C. til Estrupgaard og Skodborghus og Maria Mar-

- garetha f. v. Langenberg; g. 2. 1714 m. hofjægermester, overførster Hans Bachmann til Sønderkov), f. 1686, † $\frac{8}{12}$ 1746. Børn: A, VI, 1—5.
11. JOHANNES PAULSEN, f. $\frac{18}{8}$ 1665 i Sbg., 1690 cancelli- og legationssekretær ved gesandtskabet i Holland, 1700 landfoged i Delmenhorst, 1701 regeringsraad i Oldenburg, 1720 hannoveransk justitsraad, 1731 dansk etatsraad; † $\frac{7}{6}$ 1741 i Oldenburg; g. $\frac{8}{2}$ 1701 m. ANNA DOROTHEA MARIA v. FELDEN (datter af husfoged i Delmenhorst Ernst Christian v. F. og Anna Margaretha f. v. Stadlandern), † $\frac{29}{7}$ 1729. Børn: VI, 10.
12. PAUL PAULSEN, f. $\frac{2}{10}$ 1666 i Sbg., † $\frac{13}{5}$ 1667.
13. ANNA PAULSEN, f. $\frac{2}{8}$ 1668 i Sbg., † $\frac{2}{12}$ 1734; g. $\frac{17}{6}$ 1684 m. JOHANNES BUGISLAUS BRAND (søn af spr. i Egen Johannes B. og Dorothea Sophie f. Bruun), f. 1658, 1679 spr. i Egen, † $\frac{10}{11}$ 1743.
14. NICOLAJ PAULSEN, f. $\frac{12}{6}$ 1670 i Sbg., borger i Sbg., 1699—1704 kgl. pensionarius paa Kegnæsgaard, 1705 paa Gammelgaard, forpagter paa Kiding, 1719 overinspektør paa de augustenburgske godser, købte 1725 ved den ahlefeldtske konkurs Ballegaard, Skovbølgaard, Bøjskov og Kjelstrup; † $\frac{16}{8}$ 1728; g. $\frac{26}{7}$ 1699 m. CLARA HAARMANN (datter af Johann Ernst H. og Hedevig), f. $\frac{16}{4}$ 1673, † $\frac{9}{6}$ 1732. Børn: B, VI, 1—8.
15. BIRTHE PAULSEN, f. $\frac{19}{7}$ 1671 i Sbg., † $\frac{9}{10}$ 1752; g. 1686 m. ANDREAS PETRÆUS, 1682 spr. i Felsted, † 1726.
16. CHRISTINA PAULSEN, f. 1672 i Sbg.
17. CATHRINA PAULSEN, f. $\frac{30}{9}$ 1673 i Sbg., † $\frac{9}{11}$ 1673.
18. MARGRETHE PAULSEN, f. $\frac{4}{11}$ 1674 i Sbg., † 1715; g. $\frac{26}{6}$ 1689 m. OTTO FREDERIK BRAND (søn af

spr. i Egen Johannes B. og Dorothea Sophie f. Bruun; g. 2. m. Margrethe P. (VI, 2)), f. 1659 i Egen, 1685 spr. i Havnbjerg, † $^{15}/_{12}$ 1726.

19. DOROTHEA PAULSEN, f. 1675, † 1684.
20. CHRISTIAN PAULSEN, f. $^{14}/_{10}$ 1676 i Sbg., † $/_{6}$ 1677.
21. MARIA PAULSEN, f. 1678, † 1680.
22. FREDERIK PAULSEN, f. 1678, † 1682.
23. CHRISTIAN PAULSEN, f. og † 1679.
24. ANNA MARIA PAULSEN, f. $^{12}/_{11}$ 1685, † $^{14}/_{1}$ 1741; g. $^{12}/_{6}$ 1701 m. NICOLAJ LORENZEN (søn af spr. i Ulkebøl Carsten L. og Anna f. Brand, der var datter af Margrethe P. (IV, 4)), f. $^{11}/_{10}$ 1671, 1699 spr. i Lysabild, † 1729.

VI.

Peter Paulsens (V, 1) børn:

1. PAUL PAULSEN, f. 1678 i Sbg.

Tycho Paulsens (V, 3) børn:

2. MARGRETHE PAULSEN, f. $^{31}/_{5}$ 1684 i Højer, † 1755; g. 1. m. HANS BUGISLAUS KLINKER (søn af diakon i Nordborg Niels Jacobsen K. og Ingeborg f. Rasmussen; g. 1. m. Anne Marie Harboe), f. 1658 i Nordborg, 1684 residerende kapellan i Nordborg, 1693 spr. i Oxbøl, † $^{26}/_{4}$ 1713; — g. 2. $^{23}/_{8}$ 1716 m. OTTO FREDERIK BRAND (se V, 18), f. 1659 i Egen, 1685 spr. i Havnbjerg, † $^{15}/_{12}$ 1726.
3. ESTHER PAULSEN, f. $^{12}/_{1}$ 1686 i Svenstrup, † der $^{17}/_{5}$ 1748.
4. ELISABETH CHARLOTTE PAULSEN, f. $^{16}/_{10}$ 1687 i Svenstrup, † 1747; g. $^{7}/_{7}$ 1717 m. JOHANNES

BRAND (søn af spr. i Egen Johannes Bugislaus B. og Anna f. Paulsen (V, 13)), f. $17/7$ 1685 i Egen, 1714 residerende kapellan i Havnbjerg, † $22/9$ 1752.

5. JØRGEN PAULSEN, f. $23/5$ 1690 i Svenstrup, stud. theol., † 1766 i Nordborg.

Christian Paulsens (V, 9) børn:

6. NICOLAJ PAULSEN, f. 1675 i Sbg.
7. INGEBORG PAULSEN, f. 1676 i Sbg.
8. ALEXANDER PAULSEN, f. 1678. i Sbg.
9. CHRISTIAN PAULSEN, f. 1681 i Sbg.

Johannes Paulsens (V, 11) børn:

10. JOHAN ERNST CHRISTIAN PAULSEN, f. $9/12$ 1709, † faa dage gammel.



LINJE A:

AMTSFORVALTER PETER PAULSENS EFTERKOMMERE

VI.

Peter Paulsens (V, 10) børn:

1. CHARLOTTE AUGUSTA PAULSEN, f. 1696, † 1697.
2. AUGUST CHRISTIAN PAULSEN, f. $^{29}/_7$ 1698 i Nordborg, købte 1725 ved den ahlefeldtske konkurs Grøngrøft og 1732 St. Revstrup, 1738 kancelliraad, † $^4/_11$ 1739 paa Grøngrøft; g. $^1/_10$ 1733 m. MARIA MARGARETHA BACHMANN (datter af hofjægermester, overfører Hans B. til Sønderkov og Christine Margrethe Paulsen f. Clausen (se V, 10) til Estrupgaard og Skodborghus), f. $^{22}/_8$ 1716 paa Fovslet, opførte 1741 St. Revstrups nuværende hovedbygning, † $^{12}/_{10}$ 1757 i Fredericia (g. 2. $^2/_11$ 1753 m. overauditør Søren Seidelin, der solgte St. Revstrup 1755 og Grøngrøft 1756).

Børn: A, VII, 1—3.

3. MAGDALENE JULIANE PAULSEN, f. 1705 i Nordborg, † $^{13}/_7$ 1755 paa St. Revstrup; g. 1. 1726 m. CHRISTOPHER JOHANSEN BOLDICH, kongens livkarl, † $^{21}/_1$ 1727; g. 2. 1729 m. JOHAN HØYER, købmand i Hamburg, senere i Schwabstedt, separeret $^{28}/_5$ 1748.
4. HANS ADOLPH PAULSEN, f. 1706 i Nordborg, købte 1747 Hundsbæk, solgt 1752; † 1752; g. m. MARGRETHE ELISABETH IDUM (g. 2. m. prokurator Arent Peter Engwarii til Havhus og Rørbæk), f. 1722, † $^8/_6$ 1776 i Ødis.

Børn: A, VII, 4—6.

5. MARIE MAGDALENE PAULSEN, f. 1709, gift.

A,VII.

August Christian Paulsens (A, VI, 2) børn:

1. HANS PAULSEN, f. $21/9$ 1734, studerede i Tyskland, 1759 kaptajn, købte 1760 Svendstrupgaard, † $4/10$ 1764; g. $30/11$ 1759 m. SOPHIE MAGDALENE DIETRICH (datter af generalmajor Johan Christian D. og Charlotte Amalie Dyssel f. Søbøtker), f. $21/7$ 1739 i Rendsborg, ejede 1797—1802 Kyø. Børn: A, VIII, 1—2.
2. PETER PAULSEN, f. $30/11$ 1735 paa Grøngrøft, 1756 kornet à la suite, 1795 oberst, 1803 afsked som generalmajor af kavalleriet; ejede 1783 stamparcellen af Hüttenhof ved Slesvig, købte 1791 Skerrildgaard, solgt 1800, 1804 Lillerup, solgt 1812 og 1809 Hveiseltgaard, solgt samme aar; † $25/11$ 1815 i Horsens; g. $3/11$ 1775 m. ANNA CATHRINE CLAUDINE BERTELSEN de CEDERFELD (datter af etatsraad Bartholomæus B. de C. og Cathrine Marie f. Brandt), f. $6/1$ 1755 i Nyborg, tilbagekøbte 1821 Lillerup, † $18/12$ 1822 i Kbh. Børn: A, VIII, 3—11.
3. NICOLAJ PAULSEN, f. $9/11$ 1737 paa Grøngrøft, købte 1776 Follerupgaard, † $19/2$ 1808, begravet i Pjedsted; g. 1776 m. ANNE MAGDALENE LAUTRUP, der overlevede ham.

Hans Adolph Paulsens (A, VI, 4) børn:

4. CHRISTINE MARGRETHE PAULSEN, f. 1748 paa Hundsbæk, † 1800 i Fredericia; g. m. SIMON LAURIDSEN BIE, inspektør paa St. Velling, ca. 1782 landinspektør i Ribe stift.
5. CHRISTIANE MAGDALENE MARIA PAULSEN, f. $15/6$ 1749 paa Hundsbæk; g. m. WINTHER i Arild.

6. CHRISTINE NICOLETTE PAULSEN, f. $\frac{9}{1}$ 1751 paa Hundsbæk; g. ca. 1770 m. BERTEL THOMSEN i Ødis, berider.

A,VIII.

Hans Paulsens (A, VII, 1) børn:

1. CHRISTIANE CHARLOTTE PAULSEN, f. $\frac{19}{3}$ 1761 paa Svendstrupgaard, † $\frac{14}{5}$ 1811 paa Heiselt, g. $\frac{17}{10}$ 1788 m. SEVERIN BENZON v. DEDEN til Heiselt og Havnø (søn af major Hans Georg v. D. og Elisabeth, f. Benzon), f. $\frac{28}{7}$ 1758 paa Randrup, † $\frac{28}{7}$ 1817 paa Heiselt (Torslev Sogn).
2. CHRISTIAN AUGUST PAULSEN, f. $\frac{10}{4}$ 1763 paa Svendstrupgaard, 1784 sekondløjtnant i marinen, † $\frac{7}{8}$ 1789 ved en ulykke ombord paa »Indfødsretten«.

Peter Paulsens (A,VII, 2) børn:

3. METTE AUGUSTA PAULSEN, f. $\frac{19}{10}$ 1776, † $\frac{5}{10}$ 1845 i Kbh.
4. CHRISTIAN AUGUST BARTHOLOMÆUS PAULSEN, f. $\frac{16}{3}$ 1778, † $\frac{21}{9}$ 1785.
5. JOHAN PETER FRIEDRICH (Fritz) PAULSEN, f. $\frac{28}{7}$ 1780 i Slesvig, 1789 kornet à la suite, 1840 oberst à la suite, samme aar kammerherre, 1842 afsked; 1830 attacheret prinsesse Charlotte i Rom; ejede 1823—28 Lillerup, hvis hovedbygning han opførte 1825; † $\frac{6}{6}$ 1843 i Kbh.; g. $\frac{25}{12}$ 1832 m. ELISA SOPHIA CARLOTTA THORVALDSEN (datter af billedhuggeren Bertel T. og Anna Maria Angelica v. Uhden f. Magnani; g. 2. m. gaardejer Pietro Venceslavo Enrico Giorni), f. $\frac{13}{3}$ 1813 i Rom, † $\frac{17}{9}$ 1870 i Albano.

Børn: A, IX, 1—5.

6. CHARLOTTE SOPHIE MARIE PAULSEN, f. $\frac{2}{8}$ 1782 i Slesvig, † $\frac{27}{3}$ 1855 paa Egelund.
7. FRIEDRICH NICOLAJ WILHELM PAULSEN, f. $\frac{1}{11}$ 1784 i Slesvig, 1798 landkadet, 1802 page, 1814 afsked som ritmester, 1810 forst- og jagtjunker, 1815 kammerjunker, 1819 overførster, 1836 hofjægermester, 1840 kammerherre, 1847 K. af Dbg., 1860 afsked; † $\frac{4}{2}$ 1872 i Lyngby; g. 1. $\frac{14}{12}$ 1820 m. HENRIETTE ELISABETH baronesse JUEL-RYSENSTEEN (datter af Ove Henrik baron J.-R. og Juliane Marie f. v. Bülow), f. $\frac{24}{12}$ 1797, † $\frac{24}{5}$ 1832 paa Egelund; g. 2. $\frac{1}{7}$ 1834 m. sin afdøde hustrus søster OTTILIA CHRISTIANE ADOLPHINE baronesse JUEL-RYSENSTEEN, f. $\frac{1}{2}$ 1803, hofdame hos prinsesse Caroline Amalie; † $\frac{28}{7}$ 1883 i Kbh.
Børn: A, IX, 6—12.
8. JESPER HANS CHRISTIAN PAULSEN, f. $\frac{2}{12}$ 1787 i Horsens, † $\frac{14}{2}$ 1788.
9. BARTHOLOMÆUS HANS CHRISTIAN ERNST PAULSEN, f. $\frac{7}{2}$ 1789 i Horsens, sekondløjtnant, 1812 examen fra Veterinærskolen i Kbh., 1835 afsked som oberstløjtnant, samme aar hofchef hos hertuginde Louise Augusta af Augustenborg, 1840 R. af Dbg., 1841 kammerherre; ornitologisk og hippologisk forfatter; † $\frac{4}{10}$ 1846 i Berlin.
10. CARL LUDVIG PAULSEN, f. $\frac{28}{8}$ 1790 i Horsens, 1819 fuldmægtig i vejkontoret, 1824 amtsforvalter i Stege, 1828 kammerraad, 1834 stænderdeputeret, 1840 amtsforvalter i Frederiksborg, 1842 justitsraad; † $\frac{25}{10}$ 1842; g. $\frac{18}{2}$ 1829 m. NINA CATHRINE v. HOLTEN (datter af kammerherre Christian Ludvig v. H. og Juliane Dorothea f. v. Haxthausen), f. $\frac{30}{3}$ 1804 i Vestindien, † $\frac{21}{9}$ 1851.
Børn: A, IX, 13—17.

11. ABEL MARIE CATHRINE (MINNA) PAULSEN, f. $24/3$ 1793 i Horsens, † $18/5$ 1870 i Kbh.; g. $10/7$ 1818 m. MALTE BRUUN NYGAARD (søn af Jens N. og Hedevig Margrethe f. Norup), f. $3/9$ 1789 i Urlev, 1811 dansk jurist, 1814 overretsprokurator, 1818 landvæsenskommissær, 1826 justitsraad, 1836—40 stænderdeputeret, 1867 etatsraad, ejede 1825—42 Stenalt, 1843—64 Kokkedal, † $1/4$ 1877 i Kbh.

A, IX.

Johann Peter Friedrich Paulsens (A,VIII, 5) børn:

1. PETER ALBERTO THORVALD FEDERIGO PAULSEN, f. $1/1$ 1834 i Rom, pavelig kammerherre og greve, † $9/4$ 1921 i Palermo; g. 1. $15/5$ 1859 m. GIULIA DATTI (datter af Paolo D.), f. 1842, † $26/8$ 1862 i Ferentino; g. 2. $22/5$ 1875 m. MATHILDA ARNULFI (datter af general Trofimo A.), f. $11/4$ 1840, † $6/2$ 1924 i Palermo. Børn: A, X, 1—4.
2. CARLO FEDERIGO CLAUDIO (CHARLES) PAULSEN, f. ca. 1835, † 1840.
3. GIUSEPPE PAULSEN, † som lille.
4. AUGUSTO PAULSEN, † som lille.
5. AUGUSTA PAULSEN, f. $31/7$ 1841 i Rom, † der $19/12$ 1857.

Friedrich Nicolaj Wilhelm Paulsens (A,VIII, 7) børn:

6. OVE PETER HENRIK PAULSEN, f. $20/9$ 1822 paa Kulhus, 1842 forstkandidat, 1845 landmaaler, 1846 forst- og jagtjunker, 1848 herregaardsskytte, 1857 skovrider paa Brahetrolleborg; † $15/3$ 1883 paa Ditlevsløst; g. $4/5$ 1859 m. BETZY WILHELMINE comtesse SCHAFFALITZKY de MUCKADELL (datter af Albrecht Christopher greve S. de M. og Ludovica Augu-

- sta Juliane f. v. Bülow), f. $\frac{1}{8}$ 1833, † $\frac{3}{5}$ 1905 paa Frederiksberg.
Børn: A, X, 5—7.
7. CARL AUGUST FREDERIK CHRISTIAN LUDVIG PAULSEN, f. $\frac{26}{4}$ 1824 paa Kulhus, 1839 landkadet, deltog i Krigene 1848—50 og 1864, 1862 ritmester, 1864 R. af Dbg., 1879 afsked; † $\frac{28}{5}$ 1891 i Kbh.; g. $\frac{10}{10}$ 1860 m. JENNY CHRISTINE PIND (datter af Christen Jensen Pind til Løvenholm og Laura f. Faith), f. $\frac{12}{6}$ 1843 paa Løvenholm, † $\frac{28}{3}$ 1879 i Helsingør.
Børn: A, X, 8—16.
8. JULIANE HENRIETTE CHRISTIANE PAULSEN, f. $\frac{14}{5}$ 1828 paa Kulhus, 1856—81 hofdame hos enkedronning Caroline Amalie, overordentlig hofstiftsdame i Vallø; † $\frac{21}{12}$ 1902 paa Frederiksberg.
9. JULIUS SOPHUS PAULSEN, f. $\frac{10}{1}$ 1830 paa Egelund, deltog som sekondløjtnant i krigen 1848—50, 1859 premierløjtnant, 1863 afsked fra hæren, 1856 telegrafist, 1861 telegrafbestyrer i Nakskov, 1871 i Svendborg, 1886 i Odense; † der $\frac{10}{5}$ 1887; g. $\frac{11}{11}$ 1863 m. ANNA HELENE MARIE HORNEMANN (datter af major Jens Brøchner H. og Johanne Elisabeth f. Fensmark), f. $\frac{26}{6}$ 1837 paa Hillerødsholm, † $\frac{8}{11}$ 1915 paa Frederiksberg.
Børn: A, X, 17—19.
10. CARL CHRISTIAN JULIUS PAULSEN, f. $\frac{9}{9}$ 1835 paa Egelund, 1858 forstkandidat, 1861 jagtjunker, 1873 skovrider paa Bidstrup under Københavns kommune; † $\frac{2}{5}$ 1888; g. $\frac{27}{5}$ 1875 m. JULIE SOPHIE PETREA GERTRUDE CATHRINE FUNCH (datter af oberstløjtnant Frederik Caspar Conrad F. og Julie Amalie f. Wolff), f. $\frac{25}{6}$ 1850, † $\frac{10}{5}$ 1910.
11. HENRIETTE ELISABETH PAULSEN, f. $\frac{25}{10}$ 1836 paa Egelund, † $\frac{5}{4}$ 1925 i Lyksborg; g. $\frac{8}{6}$ 1863 m. FREDERIK OTTO CHRISTIAN v. BUCHWALDT

- (søn af hofchef Gregers Christian v. B. og Charlotte Johanne f. baronesse Pechlin v. Löwenbach), f. $7/_{11}$ 1826, kammereherre, ritmester, hofchef hos hertuginde Wilhelmine af Lyksborg, K. af Dbg., † $30/5$ 1904.
12. OTTO WILHELM PAULSEN, f. $24/_{11}$ 1837 paa Egelund, 1857 landkadet 1865 kammerjunker, 1879 R. af Dbg., 1879 kaptajn, 1880 adjudant hos kong Christian IX, 1889 Dbm., samme aar afsked, 1890 oberstløjtnant; † $5/2$ 1907 i Holte; g. $27/5$ 1873 m. MARIE LOUISE ELISABETH FUNCH (datter af oberstløjtnant Caspar Conrad F. og Julie Amalie f. Wolff), f. $7/_{11}$ 1851, † $20/3$ 1935 i Holte. Børn: A. X, 20—21.

Carl Ludvig Paulsens (A, VIII, 10) børn:

13. CHRISTIAN LUDVIG HOLTEN PAULSEN, f. $12/5$ 1831 i Stege, 1856 cand. pharm., samme aar brønderibestyrer i Hjørring til 1863, 1867 inspektør paa bryggeriet Ceres, afsked 1884, † $29/8$ 1898 i Kbh.
14. NINA SOPHIE FREDERIKKE PAULSEN, f. $13/3$ 1835 i Stege, † $16/_{12}$ 1906 i Kbh., g. $31/_{10}$ 1854 m. WERNER HANS FREDERIK ABRAHAMSON (søn af kammerherre Joseph Nicolaj Benjamin A. og Sophia Frederikke f. Frisch), f. $29/_{10}$ 1822, 1865 afsked som oberst, 1856 borgerrepræsentant og folketingsmand, 1870 raadmand i Kbh., 1848 R., 1860 Dbm., 1888 K. af Dbg., † $7/2$ 1911 i Kbh.
15. FREDERIK ERNST WILHELM PAULSEN, f. $22/7$ 1836 i Stege, 1853 landkadet, 1868 afsked som premierløjtnant, gaardejer, 1871 driftsbestyrer ved Limfjordens østersfiskeri, 1886 bestyrer af Livø, 1880 justitsraad, 1896 ritmester, samme aar overinspektør paa Palsgaard hos prins Schönaich-Carolath, afsked 1905; † $11/_{12}$ 1922 i Hareskov villaby; g. 1. m. JOHANNE PETREA

- HORNBECH, f. $\frac{3}{2}$ 1844 i Aarhus, † $\frac{28}{11}$ 1880 i Struer; g. 2. $\frac{14}{3}$ 1891 m. MARY ELEONORA CHRISTINE BALLEBY, f. $\frac{7}{1}$ 1863, † $\frac{21}{8}$ 1944 i Hareskov villaby.
Børn: A, X, 22—31.
16. SOPHUS JOHANNES PAULSEN, f. $\frac{12}{3}$ 1838 i Stege, 1860 søløjtnant, deltog i slaget ved Helgoland 1864, 1876 kaptajn, 1881 R. af Dbg., 1879—84 folketingsmand; † $\frac{20}{8}$ 1884; g. $\frac{16}{11}$ 1864 m. NINA EMILIE OLINE ERNESTINE JØRGENSEN (datter af intendant Thorvald Julius J. og Sophie f. v. Zylow; g. 2. m. korpslæge Camillus Müllertz), f. $\frac{12}{4}$ 1841 i Rendsborg, separeret $\frac{19}{8}$ 1882.
Børn: A, X, 32—33.
17. ANNA AUGUSTA PAULSEN, f. $\frac{26}{7}$ 1840 i Stege, † $\frac{28}{6}$ 1905 i Lyngby; g. $\frac{11}{6}$ 1862 m. JODOCHUS HENRIK MUNDT (søn af lektor ved Sorø akademi Carl Emil M. og Caroline Amalie f. Jørgensen), f. $\frac{4}{5}$ 1834 i Sorø, 1858 cand. jur., 1866 overretsprokurator, † $\frac{25}{4}$ 1926.

A, X.

Alberto Paulsens (A, IX, 1) børn:

1. FEDERIGO PAULSEN, f. $\frac{28}{3}$ 1861 i Rom, pavelig greve, indtil 1937 direktør for instituttet for amerikansk vinavl i Palermo. Commendatore della croce d'Italia, † $\frac{27}{1}$ 1943.
2. TROFIMO PAULSEN, f. $\frac{28}{7}$ 1876 i Rom, professor, direktør for forsøgsstationen i Milazzo, Sicilien; g. $\frac{7}{10}$ 1911 m. CONCETTA SCEBERRAS (datter af Giuseppe S. Velardita) f. $\frac{24}{11}$ 1884 i Piazza Armerina.
Børn: A, XI, 1—3.
3. MARIA THERESA PAULSEN, f. $\frac{8}{10}$ 1878 i Rom; g. $\frac{20}{1}$ 1912 m. CAVALIERE INNOCENZO FLORIDI, f. $\frac{28}{7}$ 1866, Syndicus i Guarcino, prov. di Roma.

4. LORENZO EMILIO ARNULFO ALBERTO PAULSEN, f. $31/5$ 1885 i Napoli, skibskaptajn, Rom; g. $3/4$ 1924 m. EMMA SACHS, f. 1882.

Ove P. H. Paulsens (A, IX, 6) børn:

5. WILHELM ALBRECHT PAULSEN, f. $2/5$ 1860 paa Ditlevslyst, 1884 sekondløjtnant, 1889 forpagter paa Hølund, senere paa Stubbendrup paa Fyn, 1915 kontorchef i »Custos«, Aarhus; † $11/5$ 1928 i Aarhus; g. $18/6$ 1889 m. BETZY ELISE CHRISTIANE HONNENS (datter af herredsfoged, kammerjunker Gustav Adolf H. og Jenny Elisabeth f. Muxoll), f. $27/2$ 1866.

Børn: A, XI, 4—6.

6. LUDOVICA HENRIETTE OTTILIA PAULSEN, f. $28/6$ 1862 paa Ditlevslyst, † $16/3$ 1910 paa Frederiksberg.
7. BENNY JULIANE LOUISE PAULSEN, f. $10/8$ 1867 paa Ditlevslyst, † $14/1$ 1937 paa Frederiksberg.

C. August C. F. L. Paulsens (A, IX, 7) børn:

8. CHRISTEN HENRIK PAULSEN, f. $18/6$ 1862 i Wandsbeck, † $26/6$ 1862.
9. FREDERIK WILHELM NICOLAJ PAULSEN, f. $2/10$ 1863 i Aarhus, † der $19/12$ 1872.
10. HENRIETTE OTTILIA PAULSEN, f. $24/8$ 1865 i Kolding, † $21/11$ 1943 i Kbh.; g. $27/10$ 1890 m. SØREN HANSEN (søn af maskinmester Peter H. og Ulrikke Sophie f. Sørensen), f. $27/6$ 1857 i Odense, 1885 cand. med., reservelæge i hæren, 1895—1937 politilæge i Kbh., 1910—38 formand for den antropologiske komité, 1921—37 leder af medicinal-statistisk kontor, 1923 R. af Dbg., 1929 Dbm., 1940 æresmedlem af medicinsk-historisk selskab, medlem af flere udenlandske, videnskabelige selskaber, forfatter af talrige videnskabelige afhandlinger.

11. SOPHUS PAULSEN, f. $7/_{10}$ 1867 i Aarhus, 1887 maskinmesterexamen, fabrikant, † $16/_{12}$ 1899 i Kbh.
12. GEORG VALDEMAR PAULSEN, f. $21/_{1}$ 1870 i Aarhus, † der $28/_{4}$ 1870.
13. AUGUST PAULSEN, f. $28/_{11}$ 1871 i Aarhus, 1891 sekondløjtnant, 1898 toldassistent, † $9/_{5}$ 1905 paa Vejle-fjord sanatorium; g. $4/_{6}$ 1901 m. CHARLOTTE JULIE MATHILDE comtesse TRAMPE (datter af toldkasserer Carl Doris Massmann greve T. og Gunhilda f. Arntz), f. $13/_{10}$ 1874 i Aarhus, † $27/_{2}$ 1931 i Kbh.
14. OVE PAULSEN, f. $28/_{11}$ 1871 i Aarhus, † der $28/_{10}$ 1872.
15. OVE VILHELM PAULSEN, f. $22/_{3}$ 1874 i Aarhus, 1897 mag. scient., deltog i den 2. danske Pamirexpedition 1898—99 og i havundersøgelsesskibet Thors togter i Atlanterhavet og Middelhavet 1903—12, 1902 amanuensis ved Botanisk Have, 1918 musæumsinspektør ved Botanisk Musæum, 1911 dr. phil., 1908—20 lærer ved Statens Lærerhøjskole, 1920—44 professor i botanik ved Danmarks Farmaceutiske Højskole, 1930 R. af Dbg. og FM 2, 1931 medlem af kommissionen for Danmarks Fiskeri- og Havundersøgelser, 1937 medlem af Videnskabernes Selskab og Dbm.; g. $10/_{7}$ 1902 m. LUCIE SØLTOFT (datter af generalmajor Carl S. og Hertha Louise Elisabeth f. Paludan-Müller), f. $3/_{10}$ 1874 i Aarhus, malerinde. Børn: A, XI, 7—9.
16. CARL ADOLF JUEL PAULSEN, f. $20/_{1}$ 1878 i Aarhus, † $23/_{3}$ 1879 i Helsingør.

Julius S. Paulsens (A, IX, 8) børn:

17. JULIUS SOPHUS PAULSEN, f. $1/_{9}$ 1864 i Nakskov, tandlæge, † $22/_{9}$ 1886 i Svendborg.

18. VILHELMINE OTTILIE MARIE PAULSEN, f. $30/3$ 1867 i Nakskov, † $3/4$ 1940 i Odense.
19. HENRI JOHAN CARL PAULSEN, f. $30/10$ 1881 i Svendborg, 1906 forstkandidat, 1909 forstassistent under Vallø, 1913 skovrider paa Støvringgaard kloster; g. $27/3$ 1913 m. EMMA METHLING LACOPPIDAN (datter af forpagter Carl L. og Emma f. Methling), f. $1/12$ 1883 paa Pederstrup. Børn: A, XI, 10—11.

Otto W. Paulsens (A, IX, 12) børn:

20. ALBERT CONRAD WILHELM PAULSEN, f. $27/6$ 1874, 1894 sekondløjtnant, 1909 toldassistent, 1940 afsked; g. 1. $19/9$ 1902 m. MARIA POLLY MAGDALENA VESTERGAARD (datter af grosserer Georg Cecil V. og Charlotte Arabella f. Gissing), f. $18/4$ 1875, skilt; g. 2. $7/7$ 1925 m. GERDA SPADU CHRISTENSEN (datter af grosserer C. C. og Doris f. Spadu). Børn: A, XI, 12.
21. WILLIAM OTTO JULIUS PAULSEN, f. $1/9$ 1875, 1903 postassistent, 1923 postkontrollør, 1932 afsked; † $23/9$ 1944 i Holte.

Frederik E. W. Paulsens (A, IX, 15) børn:

22. FREDERIK JOHANNES PAULSEN, f. $22/4$ 1864 i Aarhus, 1905 postmester og telegrafbestyrer i Løkken, 1916 i Aalestrup, † $18/2$ 1917 i Aalestrup; g. $4/12$ 1893 m. ELISABETH KIRSTINE MARIE BENZON (datter af dr. med. Peter Olof B. og Emma Angelina f. Sahlertz), † $29/11$ 1921. Børn: A, XI, 13—15.
23. ANNA JOHANNE PAULSEN, f. $22/4$ 1864 i Aarhus, † $24/7$ 1927; g. $22/8$ 1890 m. LOUIS HOFFGAARD LIE f. $13/7$ 1864 i Hobro, manufakturhandler i Asaa; † $16/7$ 1931.

24. JOHANNE ELISE WILHELMINE PAULSEN, f. $24/7$ 1867 i Aarhus, † $3/9$ 1938; g. $4/3$ 1887 m. GUSTAV ADOLF v. BARNER (søn af Henrik Christian v. B. og Christine Petrea f. Søeballe), f. $26/3$ 1861, stationsforstander, † $24/7$ 1917.
25. CHRISTIAN LUDVIG HOLTEN PAULSEN, f. $10/1$ 1874 i Struer, ingeniør, Rangoon; g. 1. $3/11$ 1897 m. ANNA CHRISTINE JENSEN, † 1906; g. 2. $4/11$ 1907 m. dennes søster KAREN JENSEN; g. 3. $29/8$ 1909 m. CECILIE WATSON (datter af ingeniør W.), f. $13/5$ 1888, skilt. Børn: A, XI, 16—23.
26. CARL ERNST WILHELM PAULSEN, f. $13/6$ 1875 i Struer, landmand; † $8/5$ 1907; g. $26/10$ 1901 m. BETTY FERDINANDSEN (datter af lærer Ludvig Valdemar F. og Maren Laura f. Jespersen-Hansen), f. $26/11$ 1880. Børn: A, XI, 24—25.
27. RUDOLF SOPHUS PAULSEN, f. $24/4$ 1877 i Struer, gartner; g. $4/10$ 1904 m. AGNES KAMILLA MATHIASSEN (datter af sognefoged M., Gedesby), f. $18/8$ 1884 i Gedesby.
28. NINA PETREA PAULSEN, f. $24/5$ 1879 i Struer; g. $5/10$ 1900 m. AXEL VILHELM FONNESBECH (søn af grosserer Anders F. og Agnes Elfrida f. Wulff), f. $13/6$ 1873, forpagter, 1912 jægermester, ejede Skovgaard 1906—15 og Eliselund 1920—22, † $6/7$ 1937.
29. JULIANE HENRIETTE PAULSEN, f. $3/11$ 1880 i Struer; g. $9/12$ 1904 m. CARL BENJAMIN MAZAR de la GARDE (søn af sparekassedirektør Emil Julius Henrik M. de la G. og Emilie f. Hoffmeyer), f. $14/8$ 1875 i Storehedinge, grosserer, † $21/11$ 1932.
30. MARIE ELISABETH WILHELMINE PAULSEN, f. $19/9$ 1892; g. 1. $23/11$ 1913 m. KNUD BIRCH, grosse-

rer; skilt; g. 2. $\frac{7}{9}$ 1943 m. KNUD VALDEMAR RASMUSSEN (s. af snedkermester Rudolf R. og Victoria Vilhelmine Henriette f. Kragh), f. $\frac{31}{5}$ 1887 i Kbh., 1911 cand. polyt., 1915 sekondløjtnant, 1935 overingeniør.

31. JOHANNES PETER NICOLAJ FREDERIK PAULSEN, f. $\frac{28}{1}$ 1897, grosserer, indehaver af firmaet »Birch & Paulsen«; g. $\frac{20}{12}$ 1928 m. ANNA EMILIE KLITHOLM (datter af revisor K.), f. $\frac{21}{9}$ 1894 i Kbh.

Sophus Johannes Paulsens (A, IX, 16) børn:

32. NINA PAULSEN, f. $\frac{23}{9}$ 1865; g. $\frac{16}{1}$ 1897 m. CHRISTIAN ASMUS BANG (søn af kaptajn i Grønlandske Handel Christian Asmus B. og Karen Helena f. Nolsø), f. $\frac{18}{11}$ 1854, skibsfører i D. F. D. S., † $\frac{22}{4}$ 1936.
33. WILHELM PAULSEN, f. $\frac{30}{7}$ 1867, † $\frac{3}{12}$ 1874.

A, XI.

Trofimo Paulsens (A, X, 2) børn:

1. MATHILDE ELISA AUGUSTA MARIA de PAULSEN SCEBERRAS, f. $\frac{29}{12}$ 1912 i Vittoria; g. $\frac{11}{1}$ 1939 m. FRANCESCO DILIBERTO.
2. ALBERTO FEDERIGO de PAULSEN SCEBERRAS, f. $\frac{14}{2}$ 1914 i Milazzo; Kaptajn i den italienske Hær.
3. FEDERIGO AUGUSTO GIOVANNI de PAULSEN SCEBERRAS, f. $\frac{30}{4}$ 1927 i Milazzo.

Wilhelm A. Paulsens (A, X, 5) børn:

4. OVE GUSTAV CARL TYCHO PAULSEN, f. $\frac{2}{5}$ 1890 paa Hølund, † $\frac{14}{3}$ 1891 i Aalborg.
5. EDITH PAULSEN, f. $\frac{26}{2}$ 1892 paa Hølund; g. $\frac{16}{11}$ 1918 m. OVE COHN JESPERSEN (søn af postmester

- Emil Peter J. og Hanne Margrethe f. Cohn), f. $30/_{11}$ 1882, forstkandidat, 1921 overplantør ved Statsbanerne.
6. GUSTAV PAULSEN, f. $22/7$ 1895 paa Hølund, 1916 sekondløjtnant i marinen, 1929 R. af Dbg., 1934 cand. polyt., 1938 kommandørkaptajn; g. 1. $16/3$ 1918 m. ANNA-FEDORA LUTH OTTO (datter af dr. med. Carl O. og Clara f. Bærentzen; g. 3. m. overretssagfører Max Rothenborg), f. $11/3$ 1897, † $29/_{11}$ 1934, skilt; g. 2. $27/2$ 1926 m. IDA INGE RAMM (datter af lektor Johan Ramm og Elise f. Wulff), f. $13/4$ 1900 i Aarhus.
- Børn: A, XII, 1—4.

Ove V. Paulsens (A, X, 15) børn:

7. JØRGEN PAULSEN, f. $29/4$ 1903 i Aalborg, 1926 cand. polyt., civilingeniør 1926—34 hos Christiani og Nielsen, fra 1934 hos A. Jespersen & Søn; g. $7/5$ 1929 m. ELSE FRYD (datter af telegrafkontrollør Christian A. A. F. og Gerda f. Reingaard), f. $3/1$ 1905 i Fredericia.
- Børn: A, XII, 5—8.
8. OLE HENRIK PAULSEN, f. $26/4$ 1909 i Kbh., 1934 cand. jur. og dommerfuldmægtig, 1943 landsretssagfører; g. $26/_{12}$ 1934 m. KERSTEN ALICE ELEONORA DARÉN (plejedatter af grosshandlere Johansson og Ellen f. Ugglå), f. $15/4$ 1905 i Falköping. Børn: A, XII, 9.
9. HENNING ASGER PAULSEN, f. $29/7$ 1914 i Charlottenlund, 1939 cand. mag., 1943 timelærer ved Viborg katedralskole; g. $3/2$ 1940 m. ASTA JERSIN (datter af spr. i Veggerløse Ferdinand J. og Kristine f. Begtrup), f. $29/_{12}$ 1913 i Jordløse. Børn: A, XII, 10—11.

H. J. Carl Paulsens (A, X, 19) børn:

10. EMMA MARIE ELISABETH PAULSEN, f. $8/_{10}$ 1914 i Støvring, † $19/3$ 1927.

11. CARL HANS LUDVIG PAULSEN, f. $27/8$ 1919 i Støvring, 1940 student, landmand.

Albert C. W. Paulsens (A, X, 20) børn:

12. OTTO CARL CECIL PAULSEN, f. $21/1$ 1908 i Kbh., salgschef; g. $27/2$ 1932 m. MICKA FUNCH-THOMSEN (datter af forpagter F.-T. og Andrea f. Schaarup), f. $21/7$ 1910. Børn: A, XII, 12.

Frederik Johannes Paulsens (A, X, 22) børn:

13. OTTO BENZON PAULSEN, f. $17/3$ 1895, laboratorie-assistent; g. $4/12$ 1920 m. ANNE MARIE DALUM (datter af gaardejer D., Arden), f. $7/8$ 1893.
14. ELLEN PAULSEN, f. $3/4$ 1899 i Viborg, g. $15/8$ 1916 m. HARALD EVALD SVELLE, f. $25/2$ 1890 i Bjergsted, stationsmester i Thorshøj.
15. AKSEL BENZON PAULSEN, f. $19/7$ 1905, ansat i D. F. D. S.; g. $28/6$ 1929 m. ANNI MARIE THOMSEN, f. $19/8$ 1903 i Aabenraa.

Christian Ludvig Holten Paulsens (A, X, 25) børn:

16. NINA PAULSEN, f. $18/8$ 1895; g. $3/2$ 1915 m. HERMANN VALDEMAR WILLIF (søn af mejeribestyrer W. og Anna f. Jørgensen) f. $16/5$ 1893, salgschef.
17. PETER CHRISTIAN HOLTEN PAULSEN, f. $9/7$ 1899, † som spæd.
18. PETER OLAF PAULSEN, f. $19/3$ 1911, ingeniør.
19. NANCY OTTILIA PAULSEN, f. $13/12$ 1912, gift.
20. OLGA CECILIE PAULSEN, f. $15/3$ 1915, gift.
21. CHRISTINA JULIANE PAULSEN, f. $14/1$ 1917, gift.
22. CHRISTIAN LUDVIG HOLTEN PAULSEN, f. $17/8$ 1918.

23. HANS FREDERIK PAULSEN, f. $7/6$ 1920, † som spæd.

Carl Ernst Paulsens (A, X, 26) børn:

24. JOHANNE PETREA PAULSEN, f. $29/8$ 1902, ansat i F. D. B.
25. CARL LUDVIG VALDEMAR PAULSEN, f. $18/6$ 1906, ansat i F. D. B.

A, XII.

Gustav Paulsens (A, XI, 6) børn:

1. HENNING PAULSEN, f. $12/12$ 1918 paa Frederiksberg, har antaget efternavnet OTTO.
2. VAGN PAULSEN, f. $2/7$ 1920 i Helsingør.
3. KIRSTEN AGNETE PAULSEN, f. $17/10$ 1929 i Kbh.
4. LISELOTTE PAULSEN, f. $2/11$ 1936 i Hellerup.

Jørgen Paulsens (A, XI, 7) børn:

5. INGE LUCIE PAULSEN, f. $22/3$ 1931 i Ingeniero White, Argentina.
6. HENRIETTE MARIE PAULSEN, f. $4/12$ 1932 i Buenos Aires.
7. HANS HENNING PAULSEN, f. $23/2$ 1936 i Jægersborg.
8. BIRGITTE PAULSEN, f. $10/2$ 1939 i Jægersborg.

Ole Henrik Paulsens (A, XI, 8) børn:

9. ELLEN MARIANNE PAULSEN, f. $1/10$ 1935 i Slagelse.

Henning A. Paulsens (A, XI, 9) børn:

10. BERETE PAULSEN, f. $21/11$ 1940 i Odense.
11. OVE PAULSEN, f. $17/8$ 1943 i Odense.

Otto C. C. Paulsens (A, XI, 12) børn:

12. JYTTE PAULSEN, f. $16/8$ 1936 i Kbh.

LINJE B:

OVERINSPEKT. NICOLAJ PAULSENS EFTERKOMMERE

VI.

Nicolaj Paulsens (V, 14) børn:

1. HANS PAULSEN, f. $23/5$ 1700 paa Kegnæsgaard, overinspektør paa de augustenborgske godser, arvede Ballegaard, købte 1760 Bøjskov, † $21/8$ 1761; g. $28/5$ 1734 m. HELENE FEDDERSEN (datter af spr. paa Föhr Henning F. og Beata), f. $17/10$ 1716, † $29/5$ 1738.
Børn: B, VII, 1—3.
2. JOHANN ERNST PAULSEN, f. $16/9$ 1701 paa Kegnæsgaard, † $14/12$ 1705 paa Gammelgaard.
3. HEDEVIG PAULSEN, f. $26/1$ 1703 paa Kegnæsgaard, † $7/8$ 1726.
4. ANNA MARIA PAULSEN, f. $17/9$ 1704 paa Kegnæsgaard, † $24/11$ 1705 paa Gammelgaard.
5. ANNA DORTHEA MARIA PAULSEN, f. $6/11$ 1706 paa Gammelgaard, arvede Skovbølgaard; g. $27/11$ 1732 m. BALTHAZAR BEHN, f. 1701, amtsforvalter og husfoged i Tønder, kammerraad, solgte Skovbølgaard til svogeren, justitsraad C. T. Koch, † $13/7$ 1753 i Tønder.
6. CLARA SOPHIA PAULSEN, f. $24/10$ 1708, † 1709.
7. MARIA MARGRETHA PAULSEN, f. $22/12$ 1710, arvede Bøjskov, † 1741; g. $30/6$ 1734 m. CHRISTOPH TROGILIUS KOCH (søn af provst i Aabenraa Christian Gottlieb K. og Idæa f. Arnkiel; g. 2. m. Ittgen Nodt), f. $24/4$ 1702, justitsraad, købte Skovbølgaard, † $18/2$ 1775.

8. CLARA CHRISTINA PAULSEN, f. $24/3$ 1713, † $9/5$ 1736.

B, VII.

Hans Paulsens (B, VI, 1) børn:

1. CLARA MARIA DORTHEA PAULSEN, f. $29/8$ 1735, † $23/11$ 1737.
2. NICOLAJ PAULSEN, f. $4/11$ 1736, † $13/12$ 1736.
3. HENNING PAULSEN, f. $17/3$ 1738, arvede Ballegaard, 1763 kancelliraad, opførte 1771 Ballegaards nuværende hovedbygning, købte 1775 Skovbølgaard; † $30/10$ 1778; g. $8/10$ 1762 m. MARIA ELISABETH KOCH (datter af justitsraad Christoph Trogilius K. til Bøjsskov og Skovbølgaard og Maria Margretha f. Paulsen (B, VI, 7)), f. $5/12$ 1738 i Aabenraa, arvede Bøjsskov, boede siden i Eckernförde. Børn: B, VIII, 1—9.

B, VIII.

Henning Paulsens (B, VII, 3) børn:

1. HANS PAULSEN, f. $19/6$ 1764 i Sbg., 1803 Premierløjtnant, 1819 kaptajns afsked, ejede Mönkhagen mellem Lübeck og Segeberg † $14/9$ 1821 i Plön; g. 1. $29/10$ 1790 m. HEDEVIG MARGRETHE DOROTHEA v. SCHAUMBURG (datter af amtsforvalter i Aabenraa Christian Ernst v. S.; g. 2. m. kaptajn Carl Friedrich Schoppe), f. $13/1$ 1768 i Aabenraa, separeret, † $12/10$ 1843; g. 2. $4/10$ 1793 m. DOROTHEA ANGANETHE FLÜGGE (datter af købmand i Lübeck Johann August F. og Agnetha Elisabeth), f. $14/11$ 1770 i Lübeck, † $14/7$ 1851 paa Frederiksberg. Børn: B, IX, 1—3.
2. CHRISTOPH TROGILIUS PAULSEN, f. $17/12$ 1765, 1788 kornet, 1814 ritmester, 1818 afsked; † $27/6$ 1830 i Kiel.

3. NICOLAJ HENNING PAULSEN, f. $^{25}/_4$ 1767, † $^5/_3$ 1790.
4. CHRISTIAN GOTTLIEB PAULSEN, f. $^{30}/_8$ 1768, † $^{19}/_3$ 1769.
5. MARIA MARGRETHE PAULSEN, f. $^{23}/_9$ 1769, † 1829;; g. m. lic. jur. HARTMEYER i Lübeck.
6. MARIA HELENE DOROTHEA PAULSEN, f. $^{23}/_7$ 1771, † 1807; g. 1790 m. HENRIK BLØETE (søn af kaptajn Conrad Ditlev B. og Dorthe Sophie f. Aabenhuus; g. 2. m. sin afdøde hustru søster (B, VIII, 9)), f. $^2/_8$ 1762 i Skive, 1782 sekondløjtnant, 1816 majors afsked, † $^3/_5$ 1832 i Farensted i Angel.
7. CHRISTIAN GOTTLIEB PAULSEN, f. $^{29}/_1$ 1773, 1795 kornet, 1796 løjtnants afsked, gaardejer i Reinfeld (Holsten), † $^9/_6$ 1841 i Reinfeld; g. m. KATHRIN MARGRETH GRONAU. Børn: B, IX, 4—5.
8. WULFF PETER PAULSEN, f. $^{21}/_5$ 1774, † $^{28}/_3$ 1775.
9. MARIA ELISABETH PAULSEN, f. $^{17}/_1$ 1776; g. m. HENRIK BLØETE (se B, VIII, 6).

B, IX.

Hans Paulsens (B, VIII, 1) børn:

1. AUGUST HENNING PAULSEN, f. $^{20}/_6$ 1796, 1812 volontør ved artilleri-kadetakademiet, 1842 afsked som batterichef; † $^{25}/_8$ 1883 paa Frederiksberg; g. $^{14}/_{11}$ 1829 m. LOUISE JOHANNE NELLEMANN (datter af justitsraad Jens N. til Lerbæk og Elisabeth^a f. Juul), f. $^3/_8$ 1804 paa Frederiksberg, † der $^{24}/_5$ 1867. Børn: B, X, 1—6.
2. MARIA ELISABETH PAULSEN, f. $^{30}/_8$ 1798, † $^{14}/_8$ 1853 i Lauenborg.

3. CARL ALEXANDER SCHACK PAULSEN, f. $\frac{9}{1}$ 1803, kopist i Rentekammeret; † $\frac{27}{4}$ 1846.

Christian Gottlieb Paulsens (B, VIII, 7) børn:

4. CHRISTIAN PAULSEN, f. $\frac{12}{11}$ 1810, snedker, † $\frac{8}{9}$ 1854 i Reinfeld; g. $\frac{17}{11}$ 1843 m. CATHARINA SOPHIA FRIEDERICA GAEDE fra Barnitz.

Børn: B, X, 7—9.

5. MARIE DORTHE CAROLINE PAULSEN, f. $\frac{6}{3}$ 1814, g. $\frac{3}{9}$ 1841 m. MARCUS HINRICH MEYER (søn af Johann Hinrich M. i Zarpen og Catharina Margretha f. Spethmann), f. 1806,, † $\frac{26}{4}$ 1848 i Reinfeld.

B, X.

August Henning Paulsens (B, IX, 1) børn:

1. SOPHIE AUGUSTA ELISABETH DOROTHEA PAULSEN, f. $\frac{22}{1}$ 1834 i Kbh., † $\frac{16}{7}$ 1914 paa Frederiksberg.
2. LOUISE AUGUSTA PAULSEN, f. $\frac{8}{3}$ 1836 i Kbh., † $\frac{5}{12}$ 1926 paa Frederiksberg.
3. LUDVIG CARL CHRISTIAN PAULSEN, f. $\frac{30}{11}$ 1837 i Kbh., 1861 cand. polit., 1863—1903 assistent i Finansministeriet, 1903 kancelliraad, stiftede 1911 »Det Paulsenske Familielegat«, der uddeler livsvarige portioner til her i landet bosatte medlemmer af slægten Paulsen, efter ansøgning til legatbestyrelsen. — † $\frac{17}{6}$ 1933 paa Frederiksberg. Se: Ove Paulsen: Til Minde om Ludvig Carl Christian Paulsen, Kbh. 1935 (Trykt som manuskript).
4. JENS AUGUST PAULSEN, f. $\frac{20}{10}$ 1839, † $\frac{25}{12}$ 1839.
5. MARIA ELISABETH DOROTHEA PAULSEN, f. $\frac{2}{10}$ 1841 i Kbh., † $\frac{7}{2}$ 1908 paa Frederiksberg.

6. LOUISE ELISABETH PAULSEN, f. $^{21}/_1$ 1846, † $^{22}/_2$ 1846.

Christian Paulsens (B, IX, 4) børn:

7. MARIA MARGARETHA DOROTHEA PAULSEN, f. $^{17}/_5$ 1844 i Barnitz.
8. CAROLINE SOPHIE JOHANNA ELISABETH PAULSEN, f. $^{28}/_4$ 1846 i Barnitz.
9. HINRICH CHRISTIAN PAULSEN, f. $^{17}/_2$ 1848 i Reinfeld, konfirmeret der $^{29}/_3$ 1863.
-

DET PAULSENSKE FAMILIELEGAT.

Det Paulsenke Familielegat blev stiftet i 1911 af kancelliraad, cand. polit. LUDVIG CARL CHRISTIAN PAULSEN (B X,3 i stamtafven side 34). Efter donators død i 1933 blev legatet ifølge hans testamenteriske bestemmelse udvidet til (nominelt) 280,000 kroner.

Berettigede til at komme i betragtning ved uddeling af legatet er alle, der hører til legatstifterens fædrene slægt, altsaa ethvert mandligt medlem, samt ethvert kvindeligt medlem, ugift eller gift, der bærer eller før sit ægteskab har baaret navnet Paulsen, endvidere enker efter mandlige medlemmer af slægten. Undtaget fra at komme i betragtning er dog den italienske gren af slægten, som nedstammer fra kammerherre, oberst I. P. F. Paulsen, samt ethvert medlem af slægten, der tager fast bopæl i udlandet; et familiemedlem, der i forvejen har faaet legatet tildelt, mister det dog ikke, fordi han skifter bopæl.

Legatet uddeles i portioner, hvis størrelse fastsættes af styrelsen, dog at ingen legatportions størrelse kan sættes til under 500 kr. aarlig. Det tildeles for livstid, dog bortfalder den legatnydelse, der maatte være tillagt en enke efter et mandligt medlem af slægten, dersom hun indgaar nyt ægteskab.

Trang er ikke nogen betingelse for at komme til at nyde godt af legatet, medens der dog, naar valget staa imellem flere ansøgere, skal tages hensyn til hver enkelts pekuniære stilling i det hele, dog at, naar der i saa henseende er ligestilling, mandlige familiemedlemmer vil være at foretrække for kvindelige.

Legatportionerne udbetales hvert aar med halvdelen i første halvdel af Januar, og halvdelen i første halvdel af Juli. Legatportionerne kan ikke være genstand for arrest, beslag eller overhovedet nogen art af retsforfølgning, derunder konkurs, saalidt som de kan pantsættes, transporteres eller være genstand for anden lignende disposition.

Naar en eller flere legatportioner er ledige, indkaldes ansøgere dertil ved bekendtgørelse i Berlingske Tidende og eventuelt andre blade.

Legatets styrelse skal bestaa af to medlemmer, nemlig: et (helst ældre) medlem af slægten Paulsen, og en dommer i en af de kollegiale retter i København. For tiden er styrelsens medlemmer: professor, dr. phil. Ove Paulsen og højesteretspræsident, dr. jur. Troels G. Jørgensen.

Legatets fundats findes i sin helhed aftrykt i det side 34 i stamtafven nævnte mindeskrift over kancelliraad Paulsen. Medlemmer af slægten kan gratis faa mindeskriftet hos legatstyrelsens familiemedlem.

For tiden udbetaler legatet aarlig 11,200 kr. til 18 modtagere.

ALFABETISK FORTEGNELSE

OVER

SLÆGTENS MEDLEMMER, INDGIFTEDE PERSONER OG SLÆGTER

	Side		Side
Aabenhuus	33	v. Bülow	18, 20
Abrahamson, Werner Hans Frederik	21	Bærentzen	28
Arnkjøl	31	Carstensen	10
Arntz	24	Christensen, Gerda Spadu ...	25
Arnulfi, Mathilda	19	— Hans	10
Asmussen, Paul	8	Clausen, Christine Margrethe	11
Bachmann	12	Cohn	28
— Maria Margaretha ...	15	Conradi	9
Balleby, Mary Eleonora ...	22	Dalum, Anne Marie	29
Bang, Christian Asmus	28	Darén, Kerstin Alice Eleo- nora	28
v. Barner, Gustav Adolf	26	Datti, Giulia	19
Begtrup	28	v. Deden, Severin Benzon ...	17
Behn, Balthazar	31	Dietrich, Sophie Magdalene	16
Benzon	17	Diliberto, Francesco	27
— Elisabeth Kirstine Ma- rie	25	Dyssel	16
Bertelsen de Cederfeld, Anne Cathrine Claudine	16	Engwarii	15
Bie, Simon	16	Fabricius, Anna Maria	11
Birch, Knud	26	Faith	20
Bløete, Henrik	33	Feddersen, Helene	31
Boldich, Christopher	15	v. Felden, Anna Dorothea Maria	12
Brand	9, 10, 11	Fensmark	20
— Johannes	13	Ferdinandsen, Betty	26
— Johannes Bugislaus ...	12	Floridi, Cavaliere Innocenzo	22
— Nicolaj	9	Flügge, Dorothea Annanetha	32
— Otto Frederik	12,	Fonnesbech, Axel Vilhelm ...	26
Brandt	16	Frisch	21
Bruun	12, 13	Fryd, Else	28
v. Buchwaldt, Frederik Otto Christian	20		

	Side		Side
Funch, Julie Sophie Petrea		Juel-Rysensteen, Ottilia Chri-	
Gertrud Cathrine...	20	stiane Adolphine	18
— Marie Louise Elisa-		Juul	33
beth	21	Jürgens	10
Funch-Thomsen, Micha	29	Jørgensen	22, 29
		— Nina Emilie Oline Er-	
Gaede, Catharina Sophia Frie-		nestine	22
derica	34	Klinker, Hans Bugislaus.....	13
Giorni	17	Klitholm, Anna Emilie	27
Gissing	25	Koch, Christoph Trogius... ..	31
Gronau, Kathrin Margreth...	33	— Maria Elisabeth	32
		Kragh	27
Haarmann, Clara	12	Kruchow, Margrethe	10
(Hansen), Christine	9	Lacoppidan, Emma Methling	25
Hansen, Søren	23	Lange	11
Harboe	13	v. Langenberg	11
v. Haxthausen	18	Lautrup, Anna Magdalene... ..	16
Hoffmeyer	26	Lie, Louis Hoffgård	25
v. Holten, Nina Cathrine	18	(Lorezen), Elline	10
Honnens, Betzy Elisa Chri-		Lorenzen (Vieth), Hans.....	10
stiane	23	— Nicolaj	13
Hornbech, Johanne Petrea	21	Magnani	17
Hornemann, Anna Helene		Mathiasen, Agnes Kamilla	26
Marie	20	Mazar de la Garde, Carl Ben-	
Højer, Esther	9	jamin	26
Høyer, Johan	15	Methling	25
		Meyer, Marcus Hinrich	34
Idum, Margrethe Elisabeth... ..	15	Mundt, Jodochus Henrik	22
		Muxoll	23
Jebsen	10	Nellemann, Louise Johanne	33
— Asmus	8	Nodt	31
— Cathrine	11	Nolsø	27
— Jens	10	Norup	19
Jensen, Anna Christine	26	Nygård, Malte Bruun	19
— Karen	26	Otto, Anna-Fedora Luth.....	28
Jersin, Asta	28	— Henning (Paulsen)	30
Jespersen, Ove Cohn	27	Paludan-Müller	24
Jespersen-Hansen	26		
Juel-Rysensteen, Henriette			
Elisabeth	18		

	Side		Side
PAULSEN:		Christian August	17
Abel Marie Cathrine	19	Christian August Bartholo-	
Aksel Benzon	29	mæus	17
Albert Conrad Wilhelm	25	Christian Gottlieb	33
Alberto Federigo Sceberras...	27	Christian Ludvig Holten	
Alexander	14	21, 26,	29
Anna	8, 10,	Christiane Charlotte	17
Anna Augusta	12	Christiane Madalene Maria...	16
Anna Dorthea Maria	22	Christina	12
Anna Johanne	31	Christina Juliane	29
Anna Margrethe	25	Christine Margrethe	16
Anna Maria	10	Christine Nicolette	17
August	13,	Christoph Trogilius	32
August Christian	31	Clara Christina	32
August Henning	24	Clara Maria Dorthea	32
Augusta	15	Clara Sophia	31
Augusto	33	Claus	9
	19		
Bartholomæus Hans Christian	18	Dorothea	13
Benny Juliane Louise	23		
Berete	30	Edith	27
Birgitte	30	Elisabeth Charlotte	13
Birthe	12	Ellen	29
		Ellen Marianne	30
Carl Adolph Juel	24	Emma Marie Elisabeth	28
Carl Alexander Schack	34	Esther	11,
Carl August Frederik Chri-			13
stian Ludvig	20	Federigo	22
Carl Christian Julius	20	Federigo Augusto Giovanni	
Carl Ernst Wilhelm	26	Sceberras	27
Carl Hans Ludvig	29	Frederik	13
Carl Ludvig	18	Frederik Ernst Wilhelm	21
Carl Ludvig Valdemar	30	Frederik Johannes	25
Carlo Federigo Claudio	19	Frederik Nicolaj Wilhelm ...	18
Caroline Sophie Johanna Eli-		Frederik Wilhelm Nicolaj ...	23
sabeth	35		
Cath(a)rina	11,	Georg Valdemar	24
Charlotte Augusta	12	Giuseppe	19
Charlotte Sophie Marie	15	Gustav	28
Christen Henrik	18		
Christian	23	Hans	8, 10, 16, 31,
	34	Hans Adolph	32
			15

	Side		Side
Hans Frederik	30	Margrethe	8, 9, 12, 13
Hans Henning	30	Maria	13
Hedevig	31	Maria Elisabeth	33
Henning	32	Maria Elisabeth Dorothea ...	34
Henning Asger	28	Maria Margaretha Dorothea	35
Henri Johan Carl	25	Maria Margretha	31, 33
Henriette Elisabeth	20	Maria Theresa	22
Henriette Marie	30	Mariche	8
Henriette Ottilia	23	Marie Dorthe Caroline	34
Hinrich Christian	35	Marie Elisabeth Wilhelmine	26
		Marie Magdalene	15
Inge Lucie	30	Marina	10
Ingeborg	14	Mathilde Elisa Augusta Ma- ria Sceberras	27
Jens August	34	Matthias	9
Jesper Hans Christian	18	Mette Augusta	17
Johann Ernst	31		
Johann Ernst Christian	14	Nancy Ottilia	29
Johann Peter Friedrich	17	Nicolaj. 11, 12, 14, 16,	32
Johanne Elise Wilhelmine ...	26	Nicolaj Henning	33
Johanne Petrea	30	Nina	27, 29
Johannes	12	Nina Petrea	26
Johannes Peter Nicolaj Fre- derik	27	Nina Sophie Frederikke ...	21
Juliane Henriette	26		
Juliane Henriette Christiane	20	Ole Henrik	28
Julius Sophus	20, 24	Olga Cecilie	29
Jytte	30	Otto Benzon	29
Jørgen	14, 28	Otto Carl Cecil	29
		Otto Wilhelm	21
Kirsten Agnete	30	Ove	24, 30
		Ove Gustav Tycho	27
Liselotte	30	Ove Peter Henrik	19
Lorenzo Emilio Arnulfo Al- berto	23	Ove Vilhelm	24
Louise Augusta	34		
Louise Elisabeth	35	Paul	12, 13
Ludovica Henriette Ottilia ...	23	Peter	9, 10, 11, 16
Ludvig Carl Christian	34	Peter Alberto Thorvald Fede- rigo	19
		Peter Christian Holten	29
Magdalene Juliane	15	Peter Olaf	29

	Side		Side
Rasmus	9	Schårup	29
Sophie Augusta Elisabeth		Schaffalitzky de Muckadell,	
Dorothea	34	Betzy Wilhelmine	19
Sophus	24	v. Schaumburg, Hedevig Mar-	
Sophus Johannes	22	grethe Dorothea	32
Trofimo	22	Schoppe	32
Tycho	10	Schumacher	11
Vagn	10	Seidelin	15
Wilhelm	27	Spadu	25
Wilhelm Albert	23	Spethmann	34
Wilhelmine Otilie Marie ...	25	v. Stadlandern	12
William Otto Julius	25	Steuermann, Anne Marie ...	10
Wulff Peter	33	Svelle, Harald Evald	29
		Søbötker	16
		Søeballe	26
		Søltoft, Lucie	24
		Sørensen	23
Pechlin v. Löwenbach	21	Thomsen, Anni Marie	29
Peters	9	— Bertel	17
(Petersen), Anche	9	— Peder	11
Petersen, Anthon	8	Thorvaldsen, Elisa Sophia	
(Petersen), Elisabeth	8	Carlotta	17
Petersen, Paul	9	Trampe, Charlotte Julie Ma-	
Petræus, Andreas	12	thilde	24
— Caspar	11	Tych, Sophie Amalie	11
Piil, Hans	8		
Pind, Jenny Christine	20	v. Uhden	17
Ramm, Ida Inge	28	Watson, Cecilie	26
Rasmussen	13	Vestergård, Maria Polly Mag-	
— Knud Valdemar	27	dalena	25
Reingård	28	Willif, Hermann Valdemar	29
Rothborg	28	Winther	16
		Virgin, Johann	8
Sachs, Emma	23	Wolff	20, 21
Sahlerts	25		
Sceberras, Concetta	22	v. Zylow	22

HVIDE BLADE TIL TILFØJELSER TIL STAMTAVLEN.

*Anetavle for
generalmajor Peter Paulsen (A, VII, 2),
den nulevende slægts fælles stamfader.*

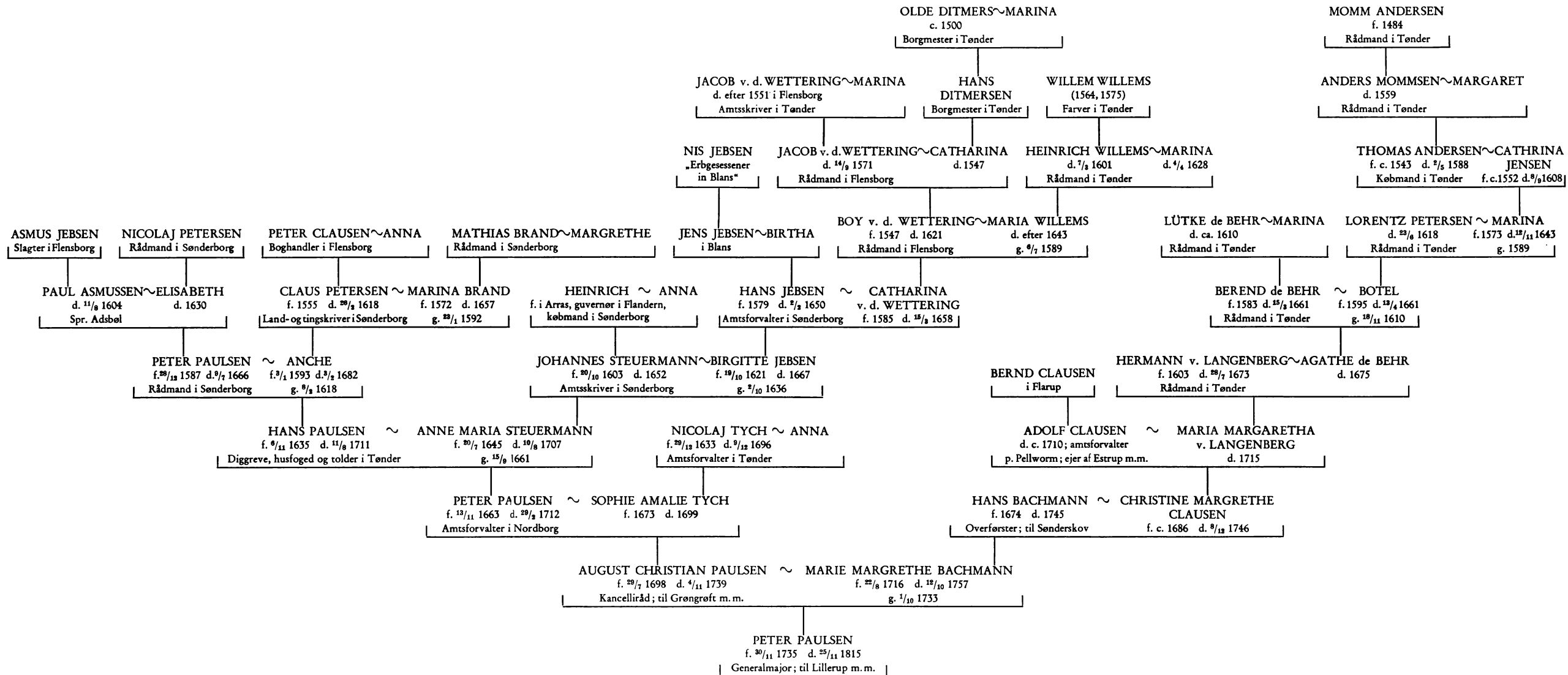

Anetavle for
 generalinde Anne Cathrine Claudine Paulsen,
 f. Bertelsen de Cederfeld (A, VII, 2),
 den nulevende slægts fælles stammoder.

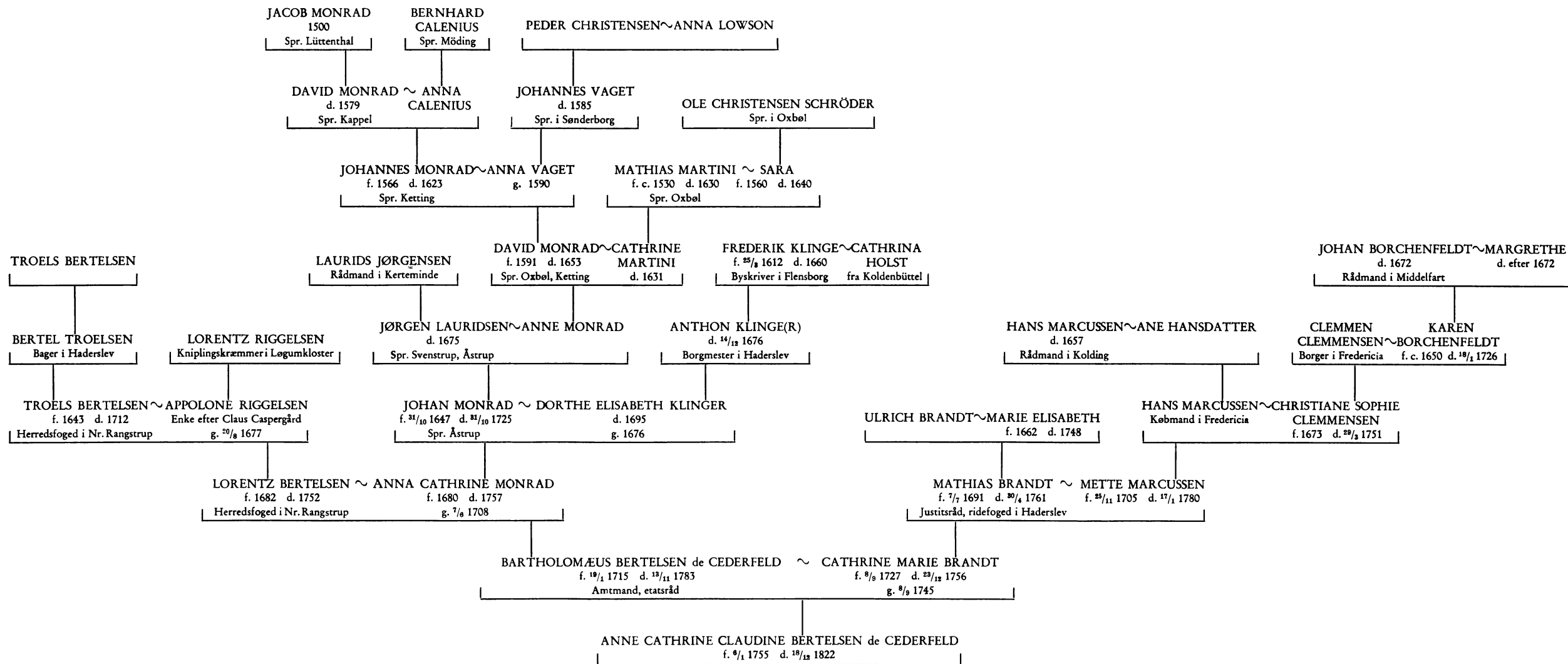

EDMONT H. PETERSEN
VELSKY BOSTYRICH:
KØBENHAVN K

ERHART H. PETERSEN
NORWAY POSTAL OFFICE
KOBLENZ, G.