



Dette værk er downloadet fra Danskernes Historie Online

Danskernes Historie Online er Danmarks største digitaliseringsprojekt af litteratur inden for emner som personalhistorie, lokalhistorie og slægtsforskning. Biblioteket hører under den almennyttige forening Danske Slægtsforskere. Vi bevarer vores fælles kulturarv, digitaliserer den og stiller den til rådighed for alle interesserede.

Støt Danskernes Historie Online - Bliv sponsor

Som sponsor i biblioteket opnår du en række fordele. Læs mere om fordele og sponsorat her: <https://slaegtsbibliotek.dk/sponsorat>

Ophavsret

Biblioteket indeholder værker både med og uden ophavsret. For værker, som er omfattet af ophavsret, må PDF-filen kun benyttes til personligt brug.

Links

Slægtsforskernes Bibliotek: <https://slaegtsbibliotek.dk>

Danske Slægtsforskere: <https://slaegt.dk>

METROPOLITANER

BOGEN 1939



KØBENHAVN

P. HAASE & SØNS FORLAG
MCMXXXIX

METROPOLITANERBOGEN
1939

*Udgivet med Understøttelse af Undervisnings-
ministeriet og med Garantikapital fra gamle
Metropolitanere og andre Venner af Skolen*

FORORD

VED Reformationens Indførelse gik »Frue Skole« som de andre Kirke- eller Klosterskoler over fra at være en katolsk Kirkeskole til at blive en kongelig protestantisk Latinskole. Et nøjagtigt Datum for denne Begivenhed for vor Skole kan ikke anføres, men Skolen fejrede ved en Skolehøjtidelighed den 2. September 1937 400 Aars-Dagen for Kirkeordinansens Udstedelse paa Latin og fremdrog paany 400 Aars-Mindet ved Indvielses-højtideligheden i Oktober i Fjor.

Man besluttede paa Skolen at udgive et Festskrift, der skulde behandle dens Historie fra 1537—1938, og man vilde dertil føje en Fortsættelse af Biografierne over Metropolitanerne i *Dalberg* og *Plums* Metropolitanerbog samt korte Biografier over de Mænd og Kvinder, som har skænket Skolen, dens Disciple eller Lærere Legater.

Lektor Dr. phil. *Vilhelm Lorenzen* paatog sig at udarbejde det skolehistoriske Arbejde og Arkivar *Arthur G. Hassø* at skrive Biografierne over »Donatorerne«. Metropolitanerbiografierne er forfattede af Frk. *Inger Marie Plum*, der allerede ved Udgivelsen af Metropolitanerbogen 1916 havde hjulpet sin Broder *P. M. Plum* med Biografierne, med Bistand af Student *Steffen Heering*. Medarbejdere har desuden været Lektor *V. Bang* (der bl. a. har forfattet Lærerbiografierne) og Student *Tage Christiansen*. Skolen takker alle Forfatterne og Medarbejderne for den Interesse for og Kærlighed til Skolen, de ved deres Arbejde har vist.

Udgivelsen er kun mulig gjort ved, at man har faaet dels Tilskud dels Tilsagn om Garantikapital. Skolen takker Undervisningsministeriet for Tilskud af 1000 Kr. og de gamle Metropolitanere og andre Venner af Skolen, der har tegnet Garantikapitalen, særlig gennem Metropolitanersamfundet og dets Formand, Orlogskaptajn *Benzon*.

Ved Udsendelsen af Bogen skal ogsaa lyde en Hilsen og Tak til de gamle Metropolitanere, der har tegnet Subskription paa den, og i den Aand, som kom til Orde i Kantaten ved Festen den 7. Oktober 1938, siger jeg

VIVAT, CRESCAT, FLOREAT SCHOLA METROPOLITANA.

Maj 1939.

JULIUS NIELSEN.

INDHOLDSFORTEGNELSE

METROPOLITANSKOLEN 1537—1938. Af <i>Vilhelm Lorenzen</i>	5
I. Reorganisationen 1537 og overtaget Arv	7
II. Lutherdom og Humanisme 1537—1646.....	18
1. Fra Reorganisationen til Christian IV's Reformforsøg.....	18
2. Christian IV's Reformforsøg	29
III. Lutherdom og Lærdom 1646—1739	38
IV. Humanisme under nye Former.....	71
Pietisme, Filantropisme, Nyhumanisme 1739—97.....	71
V. Humanisme og Borgerlighed 1797—1850	103
VI. Humanisme og Realisme.....	136
1. Den Madvigske Skoleordning 1850—71	136
2. Den Hallske Skoleordning 1871—1903	144
VII. Den højere Almenskole	157
Realismens delvise Sejr 1903	157
Henvisninger.....	173
SKOLENS DONATORER. Ved <i>Arthur G. Hassø</i>	177

METROPOLITANER BIOGRAFIER

SKOLENS REKTORER OG LÆRERE. Ved <i>V. Bang</i>	207
SKOLENS ELEVER. Ved <i>Inger Marie Plum</i> og <i>Steffen Heering</i>	227
Navneforandringer	562
Forkortelser.....	565
Rettelser og Tilføjelser.....	567

VILHELM LORENZEN:
METROPOLITANSKOLEN
1537—1938



I.

REORGANISATIONEN 1537 OG OVERTAGET ARV

DEN katholske Kirke faldt — og dens Fald var stort; men der blev nogle slemme Tomrum i Samfundet at udfylde. Thi med den katholske Kirke faldt ogsaa hele dens vældige sociale Indsats, og hvem skulde nu tage sig af alle dem, der trængte til Værn, Støtte og Hjælp af allehaande Art — det var Fattige, Syge og Gamle, og det var den store Del af Danmarks Ungdom, der hidtil havde modtaget boglig Kundskab i Skoler knyttede til Domkirker, Klostre og adskillige, særlig større Sognekirker med talrigt Præsteskab, som Kollegiatkirken Vor Frue i København. Andre Unge havde gaaet i de af en Række Købstadkommuner oprettede og underholdte Skoler; men ogsaa her var Lærerne oftest gejstlige.

Det var naturligvis Tanken, at Staten skulde tage hele denne store Arv op efter den katolske Kirke, saaledes som det da ogsaa forlængst var udtalt af Luther. Statens Ansvar var stort, fordi den havde haft den kæmpe-mæssige økonomiske Profit af Katholicismens Fald. Staten forstod og følte ogsaa dette sit Ansvar baade overfor social Forsorg og overfor Ungdommen, men med Offervilligheden var det saa som saa, da det kom til Stykket! Thi vel havde Kronen faaet store Midler, men der var i første Omgang lagt stærkt Beslag paa dem til rent statslige Formaal. Kristian III's Erobring af Danmark i Grevens Fejde havde ikke været billig; de første Aartier efter Reformationens Indførelse herskede Pengeknaphed i Statens Kasser, og det var kun karrigt, hvad der blev tilovers til almennyttige Formaal. Staten væltede endda i stor Stil sine økonomiske Forpligtelser over paa Kommunerne. Dertil kom, at med den lutherske Opfattelse af gode Gerningers Formaal-løshed faldt Almisser og privat Godgørenhed saa temmelig bort. *Socialt* set kom Reformationen, her som andetsteds, til at betyde et dybt Fald — paa enkelte smukke Undtagelser nær. Og hvad *Ungdommen* angaar, da blev der

vel lagt betydelige Kapitaler hen til Universitetet, men hvad Skolerne fik at arbejde med af økonomiske Midler blev ikke meget, og nu som før var Undervisningen gratis. Bygninger — i al Fald Lokaler — maa de større Skoler antages at have arvet fra Fortiden, som Tilfældet var med Vor Frue Skole i København. Men saa var der Skolens daglige Drift, og et økonomisk Hovedproblem blev at skaffe Midler til Lønning for Rektor og Lærere — eventuelt ogsaa Boliger til dem; thi tidligere var de gejstlige Lærere normalt lønnet paa anden Vis og havde kun haft sig selv at sørge for. Ved Købstadkommunernes Skoler skulde dog Skolemestrene beholde, hvad de hidtil havde haft, og stort set blev det Kommunerne, der fik Pligt til at opretholde Skolerne; kun naar det kneb, fik de lidt Statsstøtte. Christian III's Mening var i og for sig den allerbedste — ogsaa overfor dem, der skulde arbejde i den nye Skoles Tjeneste: »Thi vi ville, at baade Skolemestrene og andre, som Ungdommen skal forestaa, skulle hæderlig være forsørgede. Og ville vi gjerne lægge til af vort, hvor noget fattes!«

Hvad Skolerne fik Raadighed over, var i Virkeligheden saa lidt, at de faktisk gik kummerlige Kaar i Møde — ja, saa kummerlige, at velhavende og gode Mennesker, der endnu erindrede noget om gode Gerningers Fortjenstfuldhed, tidligt forstod Skolernes Nød og betænkte dem, særlig Disciplene, mer eller mindre rigeligt med Legater.

Den protestantiske Skole — og det gælder ogsaa *den højere Skole*, der forberedte til Universitetet — begyndte i Armodens Tegn. Under dette Tegn kæmpede den sig langsomt fremad. Men Kampen varede i Aarhundreder — til helt op imod vor egen Tid. Og naar der ikke desto mindre i dette lange Tidsrum naaedes Resultater, og den højere Skoles Indsats i Danmarks kulturelle Udvikling — trods fattige Kaar — er umaalelig, da skyldtes dette, at der til enhver Tid i Skolens Tjeneste har været Mænd, der saa ideelt paa deres Gerning og har ladet sig indfange af Glæden ved at kunne være noget for Ungdommen. Og blandt Børnene selv og de Unge har der — foruden Bundfaldet, der særlig i ældre Tider kunde være uhyggelig stort — altid været nogle, der har søgt Kundskaber ud fra en naturlig Trang, med Evne og Vilje til at bruge dem i Livets Tjeneste.

Dette kan ogsaa med Sandhed siges om Vor Frue Skole i København, senere, fra 1817, Metropolitanskolen.

Man maa lade Christian III og hans Mænd, at de udnyttede deres Sejr hurtigt og grundigt. Reformationens Gennemførelse var en Kendsgerning allerede i Efteraaret 1536, selvom den nye protestantiske Kirkes Grundlov, Kirkeordningen, først 2. September 1537 var færdig til Udstedelse som kgl. Forordning. Den var forfattet paa Latin og blev straks trykt. 1539 blev den oversat paa Dansk og befordret i Trykken paa dette Sprog og denne Gang underskrevet af Kongen og Rigets Raad 1).

Det Afsnit, der handler om Skolerne, er tillige den danske Skoles første Grundlov og udarbejdet med Benyttelse af den sachske

Kirkevisitation 1528, der ordnede den lutherske Kirke og Skole i Sachsen. Som selve Reformationen i Danmark ligger altsaa ogsaa vort Skolevæsen i Tysklands Skygge! Lærde Mænd havde været med til at affatte Kirkeordinansen — alle Gejstlige, nogle endda Katholikker — men ingen egentlige Skolemænd, med mindre man dertil vil regne de 3 Lærere fra Præsteskolen i Malmø. Dog var der blandt dem en saa betydelig Humanist som Oluf Chrysostomus, fra 1537 til 48 Sognepræst ved Frue Kirke. Af de Gejstlige var der ogsaa en Del, der havde Kendskab til den fremragende Skolemand Filip Melanchthon og hans humanistiske Opfattelse.

Der skelnes mellem mindre og større Skoler — de sidste er de, der kunde forberede til Universitetet, og til dem hørte Vor Frue Skole. Ialt var der 60 af disse saakaldte »Latinskoler«. Og som det er karakteristisk, at Skolernes Grundlov er en Del af Kirkeordinansen, og den højere danske Skole følgelig fra første Færd lyses i Kuld og Køn som den evangelisk-lutherske Kirkes Datter — var det givet paa Forhaand, at alle disse Skoler *kom under Kirkens Tilsyn*. Kun *Vor Frue Skole* — Schola trivialis, som den længe hed, med et gammelt fra Fortiden arvet Navn — kom i nogen Grad til at indtage en Særstilling, idet den tidligt — 1548 — blev lagt under Magistratens økonomiske Tilsyn, fordi Byens tre Sognekirker da fik Forpligtelse til at holde den forarmede Skoles Bygning vedlige. Et af Magistratens Medlemmer førte som Forstander Regnskab med Stipendier, medens Biskoppen passede den øvrige Forvaltning og paatog sig det moralske Ansvar for en Undervisning i den rene lutherske Lære. Men ogsaa Universitetet havde et vist Hold paa Skolen, idet alle Sager vedrørende Rektor og Lærere paadømtes af Konsistorium. Alene af hele denne forvirrede Ordning fremgaar det, at Skolens retslige Stilling var mærkelig uklar.

Som alle de andre »Latinskoler« kom ogsaa Vor Frue Kollegiatkirkes ældgamle Skole i Efteraaret 1537 under Forvandlingens Lov og skulde reorganiseres i Kraft af Kirkeordinansens Bestemmelser. Men en saadan ny Skoleordning kan selvsagt ikke gennemføres lige med det samme; den har krævet Aar — her som ved de andre større Skoler. Som alt nævnt beholdt Skolen sit gamle latinske, men ikke helt rammende Navn: Schola trivialis — Trivialskolen (egentlig »Skolen ved Trevejen«: trivium). Dette var en ældgammel fra romersk Oldtid stammende Betegnelse for Elementarskolen. Paa denne schola trivialis byggedes videre med Kvadrivium (Firvejen), beregnet paa en mere videnskabelig Undervisning i »de frie Kunster« (artes liberales), og det er dette Skolesystem i to Etager, der fra Romertiden levede videre igennem Middelalderen. Naar en større Skole, som Vor Frue Skole var det, ogsaa før Reformationen, kun kaldtes schola trivialis, betyder dette *ikke*, at den i sin Opbygning savnede Kvadrivium. Der var ogsaa i Vor Frue Skole givet Undervisning — foruden i latinsk Grammatik — i Læsning og Fortolkning af latinske Forfattere, i Dialektik (Logik), hvor man lærte at tumle med Begreber og drage stringente Slutninger, og endelig i Rhetorik — Tale-

kunst. Men en radikal Omlægning af Vor Frue Skole var nødvendig, for at den helt skulde kunne passe ind i den nye Skoleform.

Thi det var jo ikke alene det, at Vor Frue Skole gik ind under en ny Skoleform — den gik ogsaa og navnlig ind under en helt ny Aandsform — Protestantismens — i Pagt med den ændrede Kristendomsopfattelse. Vel var denne ny Aandsform paa langt nær slaaet igennem endnu, og det tog mindst een Generation, inden den intelligente Del af Nationen ret vænnede sig til det Nye og forstod dets egentlige Indhold. Til den katholske Kirke og dens aandelige Indsats vil Danmark til alle Tider staa i ubetalelig Gæld, og her skal ikke drøftes, om det havde været til større Lykke for Land og Folk, om Reformkatholicismen med Povl Helgesen havde sejret over Hans Tavsens. Men Sejren var nu engang blevet Radikalismens, og Sejren var fuldstændig. Den sparede i al Fald det danske Folk for megen oprivende indre Strid og Hovedretningslinierne for et kommende Aandsliv paa Lutherdommens Grund laa nu urokkelig fast. Luthers Ord i Worms om Samvittighedsfrihed og den fri Tankes Ret lukkede op for store Muligheder i Aandens Verden — nye og friske Ideer om Mennesket i Forhold til sig selv, til andre og — sidst men ikke mindst — til Naturen, kunde gøre sig gældende. Sandt nok — det var Ideer, Humanismen længst havde forkyndt, men i Ly af Protestantismen kunde de nu faa friere Bane end før. At Resultaterne ikke blev saa store, som Tidens bedste Mænd drømte om, og at et frit Aandsliv kun saare langsomt kom til Udfoldelse indenfor det danske Folk, skyldes mange Aarsager, og baade Stat og Kirke kunde lamme Udviklingen; ogsaa den højere Skoles Historie bærer noksom Vidnesbyrd derom. Men naar dette er sagt, skal det billigvis indrømmes, at helt gik Luthers Wormser-Ord aldrig af Glemme. Humanismens Tanker fik deres Chance ogsaa indenfor den højere danske Skole. I hvilket Omfang skulde Tiden vise!

Det har ikke været særlig mange Disciple — Peblinge — der en tidlig Efteraarsmorgen 1537, endnu lidt søvndrukne og morgenmutte, mødte op for at begynde Dagens Skolegang²⁾. Alle stilede de hen mod Skolehuset, sydligt ved Frue Kirkegaard. Før de sidste Aars store Omvæltninger kunde der være flere Hundrede — nu var det anderledes! Den urolige Krigstid og sidst den haarde Belejring havde svækket Vor Frue Kirkes Skole stærkt, og dertil kom hos Forældre og Børn Usikkerheden overfor det Nye og den nye Tid. Det vilde heller ikke være underligt, om nogle af de mere modne Disciple gjorde sig deres egne Tanker. Alene et Blik paa Frue Kirke kunde minde dem om, hvor forandret alt var. Her var der tidligere Plads og Levebrød for Snese af Præster — nu skulde Kirken klare sig med ganske faa. Og saadan var det hele Landet over! Det kunde nok virke lidt nedslaaende.

Kragerne skreg i de tyndtløvede Træer paa Vor Frue Kirkegaard, der med sine Grave omgav den store Kirke paa alle Sider. Midt paa Kirkegaarden fyldte Kirken mægtigt op. I Vest — ud mod Nørregade — løftede dens svære Taarn sit høje spidse Spir, med de 4 Smaaspir ved Foden, festligt og

morgenfro op i den tidlige Dag, og helt hen mod nuværende Fiolstræde i Øst strakte den lange, treskibede Kirke sig, høj i Væksten; Tværskibet ligesom standsede Bevægelsen Øst paa, men kun for at Kirken hinsides Tværskibet kunde udfolde sig desto rigere og frodigere med sin straalende Kapelkrans Koret rundt. Set fra Syd udvidede Kirken sig med andre Kapeller, der klyngede sig til den og gjorde dens Sydside saa levende! Frue Kirkes vældige Bygningsmasser lod de lave, højst i to Stokværk byggede, Huse i Nabolaget se endnu lavere ud, end de egentlig var — selv Bispegaarden paa Hjørnet af Nørregade og Studiestræde, hvor Peder Palladius nylig var flyttet ind, og den tidligere katholske Bispegaards Bygninger, hvor man netop var begyndt at indrette det nye Studium — Universitetet. Kirke og Bispegaard, Universitet og Skole gjorde denne Plet af København til Stadens aandelige Centrum — ja, mere end det — til Lutherdommens og Lærdommens Højborg i Kongeriget Danmark-Norge og Hertugdømmerne. Skolens Part deri var ganske vist overmaade beskeden, men det, at den var til Huse her i saa fornemt Selskab, var dog altid noget værd — i al Fald for den selv!

Mod en af Bygningerne i Klyngen af Huse mellem Kirkegaard og Skindergade rettede Drengene deres Gang — *Vor Frue Skoles Hus*. Det var ikke imponerende — en lille gammel og forfalden Bygning, med Façade ud mod Kirkegaarden. Det var ca. 30 Al., d. v. s. 20 m langt, om i eet eller to Stokværk vides ikke. Antagelig var det dog grundmuret. Da Rektor og Lærere boede andetsteds, var Bygningen formentlig helt og holdent beregnet paa Disciplene. Trist og forsømt saa det ud — en altfor naturlig Følge af, at det kun var smaat bevendt med Skolens Midler. Thi ved Kollegiatkapitlets Opløsning havde den mistet sine tidligere Indtægter uden vistnok endnu at have faaet synderlig Erstatning. Hvor vanskeligt det under slige Forhold maa have været for Rektoren, Magister OLUF OFFESEN SKAANING, og hans Medhjælpere at føre Skolen frelst igennem Overgangen fra den gamle til den nye Tid, gør man sig næppe nogen ret Forestilling om. Han havde forøvrigt et godt Navn paa sig som Skolemand og havde ledet Vor Frue Skole i den sidste katholske Tid.

Hvad ventede der nu disse Drengene, der traadte ind ad Skolens Dør under den nye Æra, Kirkeordinansen havde indledet? Og hvad kunde Disciplene opnaa i Livet ved at tilbringe deres unge Aar her? Hvorledes var selve Skolens Opbygning og Form, og hvilket Maal — kundskabsmæssigt og moralsk — stiledede de Mænd imod, der nu havde taget Ansvaret for denne Ungdoms Undervisning og Opdragelse?

Læser man den første danske Skolegrundlovs Bestemmelser igennem, bliver man slaaet af dens Konservatisme og Bundethed til den tidligere katholske Kirkeskole. Ved nøjere Studium faar man dog Øje for, at der tilstræbtes en Fornyelse af Undervisningens Indhold og Maade, der i al Fald rummede visse Muligheder for en videre Udbygning af Skolen i kommende Slægtled. Men alt i alt tør det vistnok siges, at Ordinansens Skolebestem-

melser er meget forsigtige, og om den Radikalisme, der ellers prægede Udviklingen i disse Aar, er der sandt at sige kun svage Mindelser.

Hovedformaalet med Skolegangen var, nu som før, at uddanne unge Mennesker til engang at kunne virke i Kirkens Tjeneste — helst med et Universitetsstudium som Mellemed. Den gode Skolegang skulde — som Melancthon havde udtrykt det — hindre en »ulærd Theologi«, der vilde kunne afstedkomme »en Iliade af Ulykker!« Derfor skulde Skolerne først og fremmest lære Eleverne at begribe, »hvad der hører til Guds Ære udi Kristendommen«, saa Riget aldrig kunde komme til at savne dygtige Præster. Som en aabenbar Følge af de forandrede Forhold — og forøvrigt i Overensstemmelse med Luthers Ønsker — stiller Staten imidlertid Krav ikke alene om vordende Præster, men ogsaa om andre Statstjenere. Det forlanges, at Skolerne ogsaa skal lære Eleverne at tilegne sig Færdigheder — Kunster (artes) — der hører til »at opholde og bevare et godt civilt og verdsligt Regimente«, saa de senere kan bruges i Administrationen »til menige Mands Behov«. Man har sikkert haabet og troet, at ogsaa Adelen — som i tidligere Tider — vilde sende deres Børn til Skolerne som en Foruddannelse til Lensmands- og andre administrative Stillinger. Forsaavidt er den nævnte Bestemmelse kun Bekræftelse af et ældre Forhold, som man ventede vilde fortsættes. Men i Virkeligheden blev Bestemmelsen uden Følger. Thi, saavidt det kan skønnes, har der efter Reformationen hverken i Vor Frue Skole eller i andre Skoler i lange Tider gaaet Børn af Adelige — og for disse alene stod verdslige Embedsstillinger foreløbig aabne.

Som Forholdene kom til at ligge, blev *Uddannelsen til vordende Præster* saa afgjort *Hovedformaalet for Undervisningen*.

I Skolernes *konstruktive Opbygning og Arbejdsmaade* holdt man sig til det nedarvede System, med Deling af Børnene i Klasser — Lektier — efter deres Alder og Standpunkt. I de større Skoler som i Vor Frue Skole, var der i al Fald efter nogle Aars Forløb 5 Klasser; femte Klasse, hvor Rektor underviste, hed Mesterlektion. Rektor, der benævntes Skolemester, og Lærere var 5 eller 6 Personer. Ved 12-Aars Alderen bestemtes af Skolemester, om et Barn skulde fortsætte eller ej, og de, der viste godt Nemme, gik saa videre til 16-Aars Alderen. Da skulde der tages Bestemmelse, om Vedkommende skulde studere eller sættes til et ærligt Haandværk. 16-Aars Alderen skulde altsaa være Afgangsalder, og der er vel ogsaa dem, der kunde klare Mesterlektion i deres 17. Aar.

Børnene begyndte Skolegangen Kl. 6 om Morgenen, i den mørke Tid Kl. 7. Skoledagen, med alt hvad der fulgte med af Tjeneste i »Koret«, var lang — helt til Kl. 5, henholdsvis 4 Eftermiddag, dog med længere Ophold. Om Aftenen Kl. 9 skulde man endda møde til Korttjeneste. Tiden var i Sandhed stærkt udnyttet. — dog kun for de 4 af Ugens Dage, for hvilke der var lagt en fast Timeplan med Ophold Kl. 8—1 og 2—3. Onsdagen var Fridag fra Kl. 8 — »thi det er, som Poeten siger: Hvad som ikke haver Ro iblandt, det kan ikke vare ved«. Som en Art Forberedelse til Søndagen var Lørdagen

og Dagen før Helligdagene forbeholdt religiøs Paavirkning og Undervisning »synderlig i det, til Hellighed hører«, og den Dag var Disciplene fri efter Aftensangen. Den delte Skoledag hænger utvivlsomt sammen med, at der skulde skaffes Plads til de forskellige kirkelige Handlinger, hvoraf Skolens Indtægter for en altfor stor Del afgang.

Var Skolens hele konstruktive Opbygning ikke saa særlig forskellig fra tidligere Tiders, er det desto vigtigere og mere afgørende for den nye Skoleform, hvad dens kundskabsmæssige og moralske Indhold var og derigennem, *hvilket Maal man satte sig for Undervisning og Opdragelse.*

Fagene og deres Timefordeling er Grundlaget for et Skøn over, hvad man mente at kunne naa, og her undrer man sig unægtelig over, at de faktisk er de samme som i den ældre Skole; Kresen af Fag udvidedes ikke!

Fagene var Latin — med Rhetorik og Dialektik (Logik) — Religion og Sang — og mulig lidt Græsk i 5te Lektie. Undervisning i Hebraisk var ikke obligatorisk. De to førstnævnte Fag — Latin og Religion — var afgjort Hovedfagene, men Latintimerne tog rigtignok Broderparten af Tiden de 4 virkelige Læsedage. Man begyndte med Latin og endte med Latin, særlig for de øverste Klassers Vedkommende afbrudt af Kortjeneste. Naar Kortjeneste spillede saa stor en Rolle, kan det ikke undre, at der ogsaa undervistes i Sang — og det »af ret Kunst ikke heller under enfoldige Noder aleneste, men ogsaa Discant«. Rektor ved Vor Frue Skole skulde endda samtidig beklæde Stillingen som Professor i Musik ved Universitetet — Lektor musices.

Der er i al denne Tjeneste som Kirkesangere en tydelig Arv fra Katholicismens Dage og et Vidnesbyrd om, at den højere Skole stadig opfattedes som hørende til indenfor Kirkens Rammer. Men Deltagelse i Gudstjeneste er sikkert tillige Udtryk for et dobbelt Ønske hos Ordinansens Fædre om — dels at uddanne Disciplene til senere at kunne lede Kirkesangen i egen Kirke og dels ved deres Hjælp at faa indøvet korrekt protestantisk Salmesang i Skolebyernes Menigheder; Dygtighed i Sang kunde endelig give Skolens Mænd og Disciplene Adgang til mangan god Fortjeneste! Af de to andre Fag var Græsk i Mesterlektien saa underordnet, at der kun maatte læres »noget Fundament« — altsaa netop Begyndelsesgrundene; det maatte endelig ikke gaa ud over Latinen, og af samme Grund ønskede man ikke tvungen Undervisning i Hebraisk. Begge disse Fag var forbeholdt Universitetet.

Vil man danne sig en Forestilling om, hvad der var det bærende i Undervisningen, maa man undersøge de to Hovedfags Stilling — Latin og Religion.

Latinen skulde læres, saa man ikke alene kunde læse Sproget og skrive det, man skulde ogsaa kunne tale det eller — som det siges om Disciplene i Mesterlektien: Den er for dem, »som er nu maadeligen hen forsøgte i Latinen og synes at have nu vel styrket Nemmet, saa at de nu kunne skrive og tale ret god Latin«. Med disse Færdigheder yderligere styrket skulde Skolen da med god Samvittighed kunne sende dem videre til »almindeligt

Studium«. — *At gøre Disciplene til dygtige Latinere var Skolens fornemste kundskabsmæssige Maal.* Og for yderligere at fremme denne Færdighed skulde Undervisningen foregaa paa Latin. At Undervisningen i dette Sprog maatte spille en endog meget betydelig Rolle i Skolens Arbejde er i og for sig saare naturligt og rimeligt. Tiden krævede det! I 16. Aarh. og langt op i det 17. var Latin den europæiske Overklasses Fællessprog. Statsmænd, lærde Folk og Digtere — ja, selv Storhandelens Mænd — benyttede det — og næsten kun det!

Men Latin kan jo læres paa mange Maader, og medens man før Reformationen ikke havde taget det saa nøje med det latinske Sprogs Renhed, ej heller interesseret sig videre for Antikens Aandsliv, er der dog nu en Bestræbelse for at faa Skolerne til at lære deres Disciple det virkelig klassiske Latin — saa godt det nu lod sig gøre, og ved Hjælp af gode klassiske Forfattere — for ikke at sige de bedste! Haand i Haand med Læsning af Litteraturen gik en stadig Indøvelse i Grammatiken. I Forbindelse med Begyndelsesgrundene i Sproget læste man i første Klasse — Sinkelektien — de senantike Bøger, Donats Grammatik og Catos Disticha, en Samling moraliserende Sentenser paa Vers. Her — og kun her — var det tilladt at bruge det danske Sprog, for at Disciplene kunde lære at læse indenad. Dertil anvendtes gerne Luthers Kathekismus. I 2den Lektie gik man over til Filip Melanchthons Grammatik og indøvede Reglerne for Declination og Konjugation, samtidig med at man begyndte at dyrke de saakaldte Æsops Fabler, Humanisten Petrus Mosellanus' Pædologia og Erasmus af Rotterdams Samtaler (Colloquia). Allerede i denne Klasse stilledes den forbløffende Fordring til Disciplene, at de idelig skulde tale Latin. I 3die Lektie læstes Terents' og Plautus' Komedier — mest den førstes — og nogle af Ciceros Breve, samtidig med at man begyndte at skrive latinske Epistler. I 4de Lektie udvidedes Læsningen med Virgils Æneide, Ovids Metamorphoser og Værker af Cicero — Om Pligterne (De officiis) eller hans Breve. Og foruden Stilskrivning skulde Disciplene hver Uge skrive Epistler og Digte paa Latin. I denne Klasse udvidedes Latinundervisningen desuden med de to gamle Skolefag, Dialektik — at tale rigtigt — og Rhetorik — at tale smukt og rent Latin, begge Fag efter Melanchthons Lærebøger. For Mesterlektiens Vedkommende opgives ingen Forfattere; her kunde der, som nævnt, gives lidt Undervisning i Græsk, men ellers var Rektoren aabenbart stillet frit.

Tendensen er klar nok. Man vilde, at Børnene skulde læse gode, latinske Forfattere, i hvis Skrifter der kunde være baade Aand og Finhed. *Der spores her noget virkeligt Nyt — et Indslag af den nye Tids Syn paa Undervisning og Oplæring af Ungdommen. Det er Humanismens Tanker,* der her gør sig gældende, og man slipper endda fremragende Humanister — Petrus Mosellanus og desuden Filip Melanchthon og Erasmus af Rotterdam ind i Skolestuen.

Ingen havde mere end Filip Melanchthon arbejdet paa at reformere Skolen indenfor den lutherske Kirkes Rammer; han havde tilegnet sig

Humanismens kritiske Syn paa den tidligere, nedarvede Undervisning og dens Form. Humanismen vilde bygge Undervisningen op paa et grundigt Studium af de gamle Sprog, særlig Latinen. Gennem bestandig Læsning i og Efterligning — Imitatio — af de antike Forfattere, vilde man nu give Disciplene en virkelig Færdighed i at tale og skrive Latin korrekt og smukt — bibringe dem, hvad man forstod herved: eloquentia — Veltalenhed. Det var selvsagt ogsaa Meningen, at Disciplene skulde udvikles gennem Indholdet af de klassiske Skrifter — om det end, selv for Humanisterne, vistnok var selve den fine Latinitet, der var Hovedsagen. Humanismen satte følgelig et vist Stempel paa Ordinansens Skolebestemmelser — og dette Stempel bærer Filip Melanchthons Navn. Har han selv gennemset og rettet dem? Noget andet er, at Ordinansens Forsigtighed her er overordentlig iøjnefaldende. Der tales intetsteds *direkte* om, at de latinske Forfatteres Skrifter ogsaa skal læses for Indholdets Skyld. Lejlighedsvis anføres derimod, at de skal bruges flittig til Indøvelse i Grammatik, og bestandig indskræpes, at Formaalet med Læsningen af disse Forfattere først og fremmest er at lære Latin til Gavns. Var man inderst inde bange for, at Ungdommen skulde fordærves af de hedenske Skribenter? Og dog — selv Hedninger har jo Dyder, og er det noget i den Retning, der tænkes paa, naar der i Indledningsordene til Ordinansens Skolebestemmelser om Skolens Maal — »sand kristelig Gudfrygtighed« — føjes: »og andre Dyder«? Hentyder denne lille Tilføjelse ogsaa til *den* antike Levevisdom, der i korte Sentenser til Udenadslæren var strøet rundt om i Humanisternes Skrifter? Og selvfølgelig til, hvad der kunde forekomme af Sligt hos de læste latinske Forfattere? Hvorom alting er — *Humanismen taler kun med svagt Mæle!* Skarpt, men rigtigt, er det sagt om Humanismen, at den i de nordiske Lande var endt med »at blive Degn i den lutherske Kirke« (Vilh. Andersen). Hvor begrænset dens Indflydelse faktisk blev paa den danske Skole, viser ogsaa den mærkelige Ting, at Humanismens Yndlingsfag, Græsk, faar en saa beskedne Plads.

I Virkeligheden var Tankegangen den, at med ret Kristendom var Moralen i Orden. Ikke for intet slaar Indledningsordene udtrykkelig fast, at Religion, principielt set, er det vigtigste Fag. Thi, som der staar: Skoler skal der være, for »at Børn maa optugtes og udi Sindene beredes til Evangelium«. Og dette var alvorligt ment. Med megen Nidkærhed indskræpes det i Vejledningen for Religionsundervisning, hvor vigtigt det er, at Kristendommen tilegnes i sin rene evangelisk-lutherske Form. Ved Siden af Det nye Testamente er Luthers Kathekismus Hovedhjørnestenen i den religiøse Opdragelse. Det er da kendeligt, at *det moralske Maal, Ordinansens Fædre havde sat Undervisningen, var klart og positivt*. De vilde opdrage — ikke hen i Vind og Vejr — men *til Noget*. Og dette Noget var *sand kristelig Gudfrygtighed i Luthers Aand*; det var ogsaa kun i Forbindelse med oprigtig Gudsfrygt, Studier fik Værd — et Synspunkt, der netop er Melanchthons³⁾. Den hele Skoleordning er den sejrende Lutherdoms Triumf! Som der var en alvorlig og forstandig Grund til at give Latin en

i al Fald vigtig Plads i Undervisningen, er det ogsaa i høj Grad forklarligt, at man lagde saa megen Vægt paa, at Disciplene tilegnede sig Kristendommen i dens rette og rene lutherske Form. Lutherdommens Sejr var vundet ved en uhyre Kraftanstrengelse — fysisk som aandelig! Sejrens Resultat kunde kun blive en protestantisk, kristen Stat, hvis nærmeste Maal og Opgave var at raade Bod paa den religiøse Splittelse og Forvirring, der faktisk herskede i Befolkningen og varede ved langt op i 16. Aarh. Man vilde et religiøst ensrettet Folk og vendte sig derfor skarpt, først imod Katholiscismen, senere imod Kryptokalvinismen. Som enhver sejrende Aandsform altid vil være tilbøjelig til at sikre sin Sejr ud i Fremtiden ved mere eller mindre skrap Aandstvang, var dette i særlig Grad en naturlig Ting for det 16. Aarhundredes robuste Mennesker — ikke mindst, naar det gjaldt Trossager. Og der er selvsagt intet forbavsende i, at netop Skolen betragtedes som et Hovedmiddel til at fremme en ensrettet religiøs Opfattelse. Det historiske Forløb viser da ogsaa klart nok, at Skolen i saa Henseende tilfredsstillende alle de Forventninger, man nærrede til den — og lidt til. Den danske Skole — og ogsaa den højere Skole — kappedes snart med Universitetet i en Orthodoxi, der selvfølgelig, før eller senere, maatte fremkalde en Opposition, udfra almenmenneskelig Trang til Raaderum for friere Aandsrørelser. Thi Døren ind til Humanismen stod 1537 kun paa Klem og, som det senere vil vise sig — det saa til Tider ud, som om den skulde lukkes helt i! Ikke destomindre — det store historiske Resultat af den Ordning, der 1537 blev truffet i de to saa nøje forbundne Institutioner — Kirke og Skole — var og blev, at der gennemførtes et fælles religiøst og moralsk Grundlag for det danske Folks Liv gennem Aarhundreder — af utvivlsom Værdi for Folkefællesskabet.

Med 1537 træder da den højere danske Skole ind i et nyt Tidehvert. Der bygges i høj Grad paa Arven efter den tidligere Skole i Organisationsform. Men helt Nyt er, at det nu er en evangelisk-luthersk Skole med lidt humanistisk Indslag. Om selve Undervisningsmaaden er bleven stærkt fornyet og da i hvilket Omfang, er det vanskeligere at udtale sig.

Programmet var lagt! I Ordinansens Bestemmelser havde Skolerne, baade de smaa og de store, faaet Retningslinier — omend ikke synderlig klare — angivet. Theoretisk laa den højere danske Skoles Fremtid dog foreløbig fast. Nu skulde Theorien prøves i Praksis, og som naturligt er, viste det sig med passende Mellemrum, at indhentede Erfaringer krævede Ændringer i den givne Skolegrundlov. Det skete allerede 1546 og senere i 1560, indtil Ønsket om en virkelig Reform blev særlig brændende i Christian IV's Dage. Væsentlige Hindringer for forbedret Undervisning var saa godt som overalt Skolernes usle økonomiske Kaar, og, som en Følge deraf og af de elendige Lønningsforhold, Vanskeligheder ved at faa duelige Lærerkæfter. Men en stor Hindring laa tillige i Disciplenes Fattigdom, idet deres Ekstrahvertv hindrede dem i at samle sig om Skolearbejdet. Fremtiden maatte vise,

om der kunde raades Bod paa disse uheldige Forhold. Men langt vigtigere var, om det Tryk, Lutherdommen vitterligt lagde paa et Skolearbejde i humanistisk Aand, kunde lettes, saa Skolen efterhaanden kunde finde sin egen hensigtsmæssige Form. Det følgende vil vise, hvor langsomt og besværligt det gik og med hvor magert et Resultat! Først ved Overgangen til 19. Aarhundrede lysner det for den højere Skole.

II. LUTHERDOM OG HUMANISME

1537—1646.

1. *Fra Reorganisationen til Christian IV's Reformforsøg.*

OM Vor Frue Skoles *indre* Historie — og det er selvsagt til enhver Tid Skolens vigtigste — i dette Tidsrum er vi kun yderst slet underrettede. En Hovedkilde er Ordinansens Skolebestemmelser. Dertil kommer spredte Efterretninger om Rektorer, Lærere og Disciple og Forholdene dem imellem — ofte i Forbindelse med Lønningsvilkaar og Legatstiftelser — og lidt om Skolebygningen. Særlig spejder man efter Oplysninger om, hvorledes selve Undervisningen formede sig netop i *denne* Skole, men uden større Held; man maa tildels danne sig Billedet af Skolens Historie ud fra et almindeligt Kendskab til Datidens Skoleforhold og ud fra Analogier fra de faa Skoler, hvorom man ved mere og sikker Besked.

Sikkert med megen Opmærksomhed har man fulgt Vor Frue Skole i København. Vel laa den under Magistratens økonomiske Tilsyn, men dens Genboer — Gejstligheden ved Vor Frue Kirke, hvis Barn Skolen jo dog stadig var, har sikkert holdt vagtsomt Øje med den. Og hvad Sjællands Biskop angaar, da havde han Pligt til at føre flittigt Tilsyn med Skolen, overhøre saavel Lærere som Disciple — og eventuelt afsætte uskikkede Lærere. Peder Palladius har sikkert ikke forsømt sin Visitationspligt, og man ved, at han til sin Død 1560 viste Skolen megen og kærlig Omsorg. Ogsaa Universitetets Mænd kunde, om det skulde være, følge Skolens Virksomhed fra Dag til Dag og der er vel næppe Tvivl om, at det nære Naboskab til Universitetet har virket inciterende paa Skolemesters og Høreres Arbejde, saa meget mere, som to Professorer fra 1562 fik Tilsyn med Undervisningens rette Gang — en Ordning, der 1574 ændredes til, at de skulde supplere sig med nogle Borgmestre og Raadmænd og aarlig visitere Undervisningen, »at Skolebørnene der sammesteds udi boglige Kunster øves og forfremmes«⁴⁾. Beliggenheden i Lærdommens Højborg har vel ogsaa haft den praktiske Følge, at det her var muligt at faa bedre Skoleledere og Lærerkrafter, end det normalt var Tilfældet i de fleste andre Skoler.

Medens man har en Del Kendskab til dette Tidsrums Rektorer og nogen,

omend ikke megen, til Hørerne, svigter vor Viden om Disciplene saa godt som ganske.

Rektorerne ansattes af Biskoppen. Kirkeordinansen bestemmer i al Almindelighed, at Biskoppen skal forhandle med Sognepræsten og de øverste af Raadet. Magistratens Deltagelse i Valget faldt senere bort, uvist naar. De Forudsætninger, Rektorerne — Skolemestre, Præceptores — havde, var i og for sig ikke ringe, idet de vistnok alle havde Magistergraden (den højeste akademiske Grad indenfor det filosofiske Fakultet), og som saadanne havde aflagt Prøven i de 7 frie Kunster: Grammatik, Rhetorik, Dialektik, Musik, Mathematik, Geometri og Astronomi. En enkelt, Historikeren Niels Krag, havde en udenlandsk Doktorgrad. Ulykken var, at de altid betragtede den daarligt lønnede Rektorstilling som en Gennemgangsstilling og altid sad paa Spring efter noget bedre. Selv i en Landsbypræsts beskedne Kaar saa de en Forbedring. Følgen var, at der i 67 Aar — 2 Menneskealdre — fra 1537—1606 ikke var færre end 12 Rektorer med en Gennemsnitstjenestetid paa c. 5 Aar, saa kun relativt faa kunde naa at følge et Skolekursus helt igennem⁵⁾. De 5 blev Præster, 4 blev Professorer og 2 Lektorer henholdsvis i Bordesholm og Oslo og een Kantor i Roskilde. Kundskabsmæssigt var disse Rektorer aabenbart vel udrustede, hvad ogsaa de mange vordende Professorer og Lektorer blandt dem viser, og Universitetets Nærhed har her haft sin Betydning.

Til Rektorerens særlige Hverv hørte foruden Stillingen som Professorer i Musik ved Universitetet, at de med en af Lærerne skulde lede Sangen ved Gudstjeneste i Frue Kirke og altsaa havde Degnetjeneste her. Velaflagte var de ikke, og det er kun altfor betegnende, at de i høj Grad maatte regne med de Indtægter, de kunde faa af Skolens Sangtjeneste ved kirkelige Handlinger — særlig Begravelser. Et væsentlig Gode var dog Embedsboligen, der laa ude i Byen.

Skiftede Rektorerne hyppigt, gjaldt dette i ikke mindre Grad *Lærerne* — Hørere, Hypodidascali, Collaboratores, Hebdomarii, Lokater; de ansattes af Rektor, optoges som Collegæ scholæ og dannede altsaa sammen med ham et Kollegium. Antallet var 5, og de knyttedes som Klasselærere — ikke Faglærere — til en bestemt Lektie med Betegnelse derefter. Betegnelsen nederste — 3 — og øverste — 2 — Lektiehørere forekommer. Da Klasserne senere i Aarhundredet blev flere, øgedes følgelig Antallet af Hørere. Adskillige af dem var unge Mennesker, enkelte vides ansatte umiddelbart efter at være blevet dimitterede, og man faar en Mistanke om, at Lærerne gennemgaaende var Studenter eller lige havde fuldendt deres Universitetsstudier. Efter Skolereglementet af 1546 skulde Lærerne have Baccalaureusgraden, men det er vel næppe altid bleven overholdt. Sidst i Perioden, 1603, vides de dog alle indstillede til denne, ganske vist den laveste akademiske Grad. Men ogsaa om Hørerne gælder, at de hurtigst muligt søgte andet Erhverv, og enkelte af dem naaede ogsaa senere store Stillinger. At de hurtigst muligt søgte bort fra Skolen hænger utvivlsomt ogsaa sammen med, at det var

dem forbudt at gifte sig — et Forbud, der forøvrigt opretholdtes i et Par Hundrede Aar.

Vi kender en Del Navne paa Hørere, men om deres gode eller daarlige Indsats i Skolen saa godt som intet — mest om den daarlige. Der kunde være uheldige Elementer imellem dem. Men forhaabentlig behøver de almindelige Klager over Hørere ved Landets Skoler ikke at passe altfor godt paa Vor Frues Skoles, som naar Landets Biskopper 1555 i deres Kommentarer til Kirkeordinansen antyder, at der er Hørere — og endog Rektorer — der ikke passer deres Timer, idelig drikker og forsømmer deres Klasser, ja, kommer berusede i Skolen. Man er imidlertid ikke helt tryk, naar Kongen 1574 maa paalægge Bispnen, en Professor, samt Magistraten en Gang om Aaret at visitere Skolen — ogsaa for at sørge for, at der er dygtige Hørere. »som Skolebørnene flittigen vilde og kunde lære og undervise«. Hørernes Lønningsforhold var elendige; det væsentlige af, hvad de oppebar, var aabenbart de Ekstraindtægter, de fik ved at lede Kirkesangen. Een af dem bistod, som alt nævnt, Rektor i Frue Kirke, to andre havde Degnetjeneste i Helligaands- og Nikolaj Kirker, og 2, tilligemed de ældre Disciple — fungerede som Degne i de omliggende Landsbykirker. Ogsaa Hørerne havde — efter 1577 — Andel i »Ligpenge« og lignende Indtægter af Skolens Sangydelser. Mulig havde ogsaa Hørerne Embedsboliger ude i Byen.

En Kendsgerning er, at *Antallet af Disciple ret hurtigt maa være steget* i Tillid til, at der laa en Fremtid for Børnene i den akademiske Uddannelse. I nogen Grad havde vel ogsaa varmhjertede Mænds Propaganda for Skolerne virket — som da Peder Palladius skrev: En Formaning til Folket, at de sætte Børn til Skole — 1553. Et Vidnesbyrd om Tillid netop til Vor Frue Skole er, at *Skolebygningen* er bleven for lille, og i Aarene efter 1548 tilkøbtes derfor et Stenhus, der stødte op til dens Vestgavl og indrettedes til Skolebrug; desuden udvidedes Skolens Grund Tid efter anden. Man forstaar nu bedre, at Palladius 1553 kan tale om, at der da gik halvtredje Hundrede »dejlige Peblinge« i Vor Frue Skole, men selvfølgelig var det kun en Nødhjælp med de tilkøbte Smaahuse, der laa mellem det gamle Skolehus og det smalle Stræde, der dengang fra Skindergade løb til Vor Frue Kirkegaard. Da Discipelantallet stadig voksede, maatte der oprettes flere Lektier, saa der i alt blev 8, og Loftet maatte tages i Brug. Tildels ved frivillige Bidrag opførtes af Bygmesteren Jørgen Skult *en ny — antagelig grundmuret — Skolebygning*, der stod færdig 1599; den strakte sig fra Kirkestrædet og næsten helt hen til nuværende Fiolstræde og ses paa Jan Dirchsens Prospekt af København fra 1611. Dette Skolehus var alene bestemt til Undervisning. Imidlertid ønskede man, at baade Rektor og Hørere kunde bo i Skolens umiddelbare Nærhed, for at »have bedre Tilsyn med Ungdommen«, og 1597 erhvervedes en Ejendom Syd for Skolen, ud mod Skindergade, til *Rektors Residens* og to Aar efter Naboejendommen Vest for, hen til Kirkestrædet til *Hørernes Residens*. Men Boligforholdene, i al Fald Rektorboligens, var yderst slette; der kunde hverken brygges eller

bages, og næste Rektor flyttede vel ind, men skyndsomst ud igen, indtil han blev tvunget til at flytte tilbage ⁶⁾).

Meget vigtigt og interessant var det, om man havde et virkeligt Kendskab til Discipelmaterialet. Hvordan var det, og fra hvilket Milieu kom *Disciplene*? Allerede er omtalt, at Skolerne efter Reformationen ikke fik Børn fra adelige Hjem. Endnu under Grevens Fejde havde Herluf Trolle gaaet i Vor Frue Skole. Men nu, da de mange velaflagte kirkelige Embeder ikke mere eksisterede, virkede det afsvalende paa Adelens Lyst til at sende sine Børn i Skolerne. Derimod var der vel nok en Del Børn fra velhavende Borgerhjem. Det ønsker og forudsætter Ordinansens Fædre i al Fald og taler om Dimittender, der kan studere videre for egne Midler! Men der tales ogsaa om andre, der studerer paa »Menigheden«s Bekostning. Og unægtelig — de allerfleste Disciple synes at have været fra jævne eller fattige Hjem, dels fra Byen, dels fra Oplandet. Peder Palladius er her et Kronvidne, naar han 1553 siger om de »dejlige Peblinge«, at der iblandt dem ogsaa er Bønderbørn, og at deres Forældre hjælper mindst til deres Føde, men gode og gudsfrygtige Borgere skaffer dem Husly og giver dem Almisser. Var Størsteparten af *Disciplene* Fattigfolks Børn, og var Vor Frue Skole i 16. Aarh. overvejende en Fattigbarnsskole, fordi man i mere velstaaende Hjem holdt Privatlærere? Man fristes til at tro det! 1540 maatte Christian III hjælpe 12 Disciple i Mesterlektionen — de saakaldte Davidsdegne — med gratis Kost mod forskellige Ydelser — Klokkringning og Sang i Slotskirken. Disse Davidsdrengene — Davidici (Navnets Oprindelse er uvis) kaldtes ogsaa populært »Diskanter«. 1570 fortæller Peder Skram i sit Gavebrev om »de fattige og hjælpeløse Peblinge, de som ingen anden Hjælp haver, anden end som de af Armod nødes til at gaa om Byen efter deres Føde«. Peder Skram tegner her et Billede af de slettest stillede Disciple — men hvor stor Procentdel har de udgjort?

Det lader sig ikke skjule, at alt fra Reformationsaarhundredet har den højere Skole lidt af en Grundskavank. Adskillige mindre velstillede Forældre lod sig allerede da lokke af den gratis Skolegang med de stadig voksende Legatkapitaler, der tilflød ikke mindst Vor Frue Skole, og for hvilke *Disciplene* forsynedes med Sko, Skjorter, Klæder, Papir og Bøger. Og der var de Indtægter, der faldt af ved Ligbæren (efter 1577), Kirkesang og — hvad stadig tolereredes, omend som et nødvendigt Onde — ved Tiggerprivilegiet, med eller uden Sang for Godtfolks Døre visse Tider og Dage i Aaret ⁷⁾). Peder Palladius havde udgivet nogle danske Sange, tilegnede Københavns Peblinge. Han har aabenbart tænkt sig dem brugt ved slig Lejlighed, thi Sangene skulde synges ogsaa for andre, »at Gud kan desydermere bekendes, paakaldes, loves og prises i vort danske Tungemaal«. For de ældre Disciple var der endelig de Indtægter, der kunde opnaas ved Dagnetjeneste i de omliggende Sogne og som Lærere for Landsbyens Børn. Alt dette var jo tænkt til det Gode, men det blev i Virkeligheden et Onde. I stigende Grad betragtedes Skolen af mange fattige Forældre

som en Forsørgelsesanstalt for deres Børn, og Forudsætningen for, at man satte dem i Skolen, var ingenlunde altid, at Børnene havde gode Evner eller Lyst til Studeringer. Selvfølgelig naaede mangt et fattigt, men begavet Barn paa den Maade ind i den akademiske Stand og kunde naa højt op i Samfundet, men der laa i hele dette Forhold en *Mulighed for en Proletarisering af Skolerne*. Noget lysteligt Billede af det Liv, Skolens Disciple dengang førte, faar man sandelig ikke, og trods Legaterne og Indtægter af kirkelige Tjenester var det kummerligt nok. Vel var Mesterlektianerne nogenlunde godt stillede, men de yngre Disciples Lod var sørgelig. Det kunde endda gaa an for de af dem, der havde deres Hjem i Byen, men under hvilke Forhold de Tilflyttede boede og levede, vover man knap at tænke paa ⁸⁾).

At al den kirkelige Tjeneste var en daarlig Baggrund for de arme Fyres Skolearbejde er indlysende — og dette var i sig selv trættende. Thi Skoledagen var stærkt beslaglagt, Skoleaaret var langt — uden officielle Ferier, og end ikke Søndagen havde Discipelen helt fri, men maatte synge i Kirkerne. Der skulde aabenbart for de allerfleste en usædvanlig god legemlig og aandelig Konstitution til at staa et Skolekursus blot nogenlunde normalt igennem.

Det ser ud, som man oftest ved 10-Aars Alderen blev sat i Skolens nederste Lektie, men hvormange kunde forlade den ved 16-Aars Alderen! Allerede i adskilligt af, hvad der er anført, ligger en Forklaring paa, at Skolegangen for mange blev utrolig lang, med mange Aars Ophold i hver Lektie. Ogsaa den Omstændighed, at Ordinansens Læseplan ikke blev fulgt i alle Skoler, og at Disciple, overflyttede fra andre Skoler til den københavnske, følgelig ofte maatte begynde paa temmelig bar Bund, forlængede Skoletiden for mange. De idelige Afbrydelser med kirkelige Tjenester har bestandig maattet sinke Undervisningen, og Skolearbejdet fra nederste til øverste Lektie har øjensynlig i høj Grad savnet Tempo! At ikke saa faa opgav det Hele og »løb af Skole«, forstaar man kun altfor godt, og snarere undrer man sig over, at saa mange holdt ud, til de, ofte som ældre, skæggede Karle langt om længe dimitteredes til Universitetet; her blev Dimittenderne — vistnok meget lempeligt — overhørte af Dekanen. Adskillige saadanne ældre Folk gik lige fra Skolen ud i et Præstekald.

Den lange Skoledag, det lange Skoleaar og den lange Skoletid kunde nok trænge til lidt Afveksling i Form af *Fornøjelser og Fester*. Regelmæssige Skolefester synes senere hen Legatuddelingen paa Mortens Dag at have givet Anledning til, og her kunde der komme en vis Feststemning frem, som da der 1587 uddeltes mange gode Ting til 168 Pøblinge i Overværelse af Skolens Honoratiorenes og med Taler af to af Disciplene i Mesterlektionen. Hvor meget Optog i Ligfølger og Sang ved Bryllupper har moret Disciplene er vel et Spørgsmaal — mere vel nok de bestemte Tider og Dage i Aaret, da man drog rundt med Sang for Godtfolks Døre. Derimod kan man sikkert gaa ud fra, at de Skuespil, Skolen opførte ved særlig højtidelige Lej-

ligheder — som da Disciplene i 1550'erne dansede »Bølgedansen« paa Københavns Slot og 1577, i Anledning af Christian IV's Daab, optraadte i Balletten »Pygmæernes Krig med Tranerne« — har været deltagende Drengene en sand Fest. Og saa blev der af og til opført Skolekomedier som ved andre Skoler. Ganske vist forbød Rektor Oluf Tostesen i 1570'erne Opførelsen af Skuespil, især danske. Men Forbudet blev næppe opretholdt under de følgende Rektorer. Det vides i al Fald, at der endnu i 1630'erne ret regelmæssigt — og som Led i Skoleundervisningen — fandt Opførelse af latinske Komedier Sted — særlig Stykker af Terents; men Fornøjelsen her var vel mere blandet; det var jo for »at lære ret Latinitet«⁹⁾.

Den Tanke at tage sig af den opvoksende Ungdom udenfor Skoletiden laa Tiden fjernt. Og der savnes da heller ikke bedrøvelige Vidnesbyrd om, at heller ikke Vor Frue Skoles Disciple altid søgte de bedste Fornøjelser.

Hvor vilde man ønske at kunne følge Disciplene, naar de om Morgenen, ved Klemten med Skoleklokken, vrimlede ind i Skolehuset, og hvor vilde vi gerne, efter at have hørt dem synge Morgensalmen, kunne sætte os ind i, *hvorledes* de læste de beskikkede Pensa. Nu at danne sig en blot nogenlunde klar Forestilling derom er, som alt sagt, vanskeligt.

Af Ordinsansens Skoleplan fremgaar, hvad der skulde læses og læres i hver Klasse, og man forstaaer, at Hjemmearbejdet i og for sig ikke kan have taget altfor megen Tid. Ikke mindst i de lavere Klasser maatte det meste Lærestof aabenbart tilegnes i selve Skoletiden. Men dette vil atter sige, at der stilledes store Krav til Disciplenes Hukommelse og Modtagelighed. Thi saa godt som alt maatte læres udenad og ikke for intet kaldtes Lærerne »Hørere«. Der var et ideligt Terperi med Remser, Regler, Gloser, Ordsprog, Citater af alle Slags. Med *Undervisningsmidler* stod det ogsaa ringe til — først og fremmest med Bøger. Der krævedes mange Bøger, og de var dyre, — trykt i smaa Oplag; overmaade mange maatte forskrives fra Udlandet, særlig Tyskland. Forholdet var vistnok i Almindelighed, at det var Skolen, der havde Bøgerne — i al Fald et vist Antal — og selvfølgelig dels kunde give, dels laane Disciplene dem; efterhaanden oprettedes dog ogsaa Boglegater. Men at Antallet af Bøger i mange Skoler var ringe, siger sig selv; thi skulde alene de større Skoler have Ordinsansens samtlige 14—15 Lærebøger til alle de Disciple, der havde Brug for dem, vilde man komme op paa usandsynlig store Oplag. Uhyre megen Tid maatte under slige Arbejdsforhold gaa med at indøve Læse-, Skrive- og Talefærdigheden i Latin. Meget maatte tilegnes, dels ved at man fik Lærestoffet dikteret, dels ved at eftersige Lærerens Gennemgang af Tekst; en Mængde maatte læres ordret udenad. Om andre Undervisningsmidler er man meget slet underrettet. Havde Skolerne Vægtavler, hvorpaa der kunde skrives med Kridt? I hvilket Omfang havde Disciplene Adgang til at benytte Tavler og Skrivebøger — »Materiebøger«? Skolen selv burde selvfølgelig skaffe Papir, men

de mange frivillige Gaver netop til Papir, antyder, at her kneb det. Faktisk ved vi saa godt som intet om en Skoletimes tekniske Forløb!

Een Side af Undervisningens Teknik er man dog bedre underrettet om. Det er *den disciplinære*.

Disciplene i Vor Frue Skole var vel næppe værre eller bedre end i andre Skoler. Efter Tidens Straffe og Straffemidler at dømme har alle Skolers Disciple haft skurvede Hoveder, der krævede skrap Luv! Det var sikkert en noget balstyrig Skare, og helt hyggeligt lyder det ikke, naar det 1555 af Bisperne maatte forbydes de ældre Disciple at gaa bevæbnede. Men man vægrer sig ved at tro, at det selv i en haard og haardfør Tid virkelig har været nødvendigt at straffe, som det skete, ikke alene for Forseelser, men ogsaa idelig, naar Disciplene ikke forstod eller kunde deres Ting. Forklaringen ligger i nogen Grad i den herskende Opfattelse, at Skoledisciple i Kraft af deres Stand var Gud særlig velbehagelige, som særlig udvalgte. Derfor burde de straffes haardt for Brud paa Standens Ære! Der maa have fundet et evigt Prygleri Sted — og heller ikke paa dette Omraade var der større Forskel paa den gamle og den nye Skole. Naar Christiern Pedersen i sit Propagandaskrift af 1531: Om Børn at holde til Skole og Studium, taler om sin egen og sine Samtidiges Skoletid, skildrer han de disciplinære Forhold i den gamle Skole i meget mørke Farver. Han fortæller om de ufornumstige Skolemestre og Hørere, der flængede, slede, hudstrygede og sloge de fatige Børn, Peblinge og Degne, saa Blodet løb ned ad Ryggen af dem i deres Hoser. Men i sit Propagandaskrift 1553 siger Palladius noget helt andet: »Med Lyst og Leg lærte vi det, vi lærte!« Sandheden ligger vel i Midten! Helt hyggeligt har Undervisningstimerne i al Fald ikke formet sig. Men det gjorde de heller ikke i den nye protestantiske Skole, og 1555 mente Bisperne det nødvendigt at beskytte Disciplene og forbød Lærerne »uskelleligen at handle med Børn«; det forbydes dem ogsaa at bruge det gamle Strafferedskab, Ferlen — en Stok med en rund Klump i den ene Ende, hvormed man gav Slag i Haanden eller paa Ryggen — undtagen naar det drejede sig om ligefrem Opsætsighed mod Skolemester eller Hører¹⁰⁾, ellers skal man straffe med Ris. For usømmelig Adfærd, Drukkenskab og »Huggebasseri« bortvistes man af Skolen. Hvor meget Bispernes Tordentale virkede er en anden Sag! Humanismens mere menneskelige Syn paa Disciplene kommer dog ogsaa til Orde og netop ved Vor Frue Skole, hvor den senere Professor Chr. Mortensen Morsing († 1554), som Hører udgav Johs. Sulpitius Verulanus' Skrift om Børns Sæder¹¹⁾. Forøvrigt var det Meningen, at der i hver Lektie skulde ansættes to Ordensdukse — Observatores, Notarii — for at støtte Disciplin og Orden. Men om dette er sket i Vor Frue Skole vides ikke.

For Undervisningens Effektivitet betød Klassernes Størrelse overmaade meget. I 16. Aarh.s senere Del (1577) regnedes en Klasse normalt paa »20 Par Peblinge« — altsaa 40 Disciple¹²⁾. Var der flere, kan Klassen med Rette siges at være overfyldt.

Meget maatte Undervisningens gode Resultat ogsaa afhænge af, om der var særlige Klasseværelser, eller alle »Lektier« sad i eet stort Rum. Ordinan- sen forudsætter, at Børnene i nogle Fag undervistes samlede — i andre, at hver »Lektie« undervistes for sig, hvilket dog ingenlunde *behøver* at betyde, at hver »Lektie« altid havde sit eget Rum. Det var netop Regelen i Landets Latinskoler, og blev ved med at være det helt til 1805, at alle Klasser var samlede i eet stort Rum. I den ene Ende fandtes Mesterlektionen, adskilt fra det øvrige ved en Tremme- eller Bræddevæg. Resten af Lokalet var forbeholdt de øvrige Lektier. Var der 4, var den hele Adskillelse en flisebelagt Midtgang og Tværgang. Mod Endevæggen havde Læreren sin Plads og foran den Disciplenes Borde og Bænke. Opstillingen var saaledes, at Klasserne kom til at sidde med Ryggen til hverandre. Det siger sig selv, at under slige Forhold maatte Vilkaarene for en ordentlig Undervisning blive yderst slette — i den uundgaelige, øredøvende Larm, naar flere Lærere underviste hver i sit Fag, og Uopmærksomhed hos Disciplene maa have antaget uhyggelige Dimensioner. Hele denne Ordning har vel ogsaa været gældende i Vor Frue Skoles gamle Skolehus; den vides at have været det i den nye større Bygning, der indviedes 1599.

Det var — som alt antydet — Meningen, at der skulde følges andre Principper for Undervisningen end i den gamle Skole, og da navnlig i det højvigtige Fag, Latin. Her havde altfor ofte en gold Formalisme været herskende, og det Latin, der læstes, var et temmelig barbarisk Munkelatin. Nu vilde man gærne, at Ungdommen lærte et rent og smukt latinsk Sprog — det var jo netop noget væsentligt Nyt ved den protestantiske Skoleordning. Og dog er det værd for Vor Frue Skoles Vedkommende at mindes, at en af Rektorerne fra den gamle Tid, den senere Professor Christian Terkelsen Morsing ved sin Død 1560 af Humanisten Henrik Smith faar det Skudsmaal, at »han var en af de første, der lærte Børnene i Danmarks Rige det rette latinske Tungemaal, der han var Skolemester til Vor Frue Skole«. Her var maaske en god Tradition at bygge paa. Men paa den anden Side har Ordinansens Forsigtighed overfor en fordomsfri Tilegnelse ogsaa af Indholdet i de læste latinske Forfattere været en Hindring for en mere aandfuld Undervisning i Faget, og det er allerede fremhævet, at Ordinansen faktisk lægger Hovedvægten paa den rent formelle Tilegnelse af det latinske Sprog. Det er da ogsaa en Kendsgerning, at *Formalismen i Undervisningen levede saa temmelig uantastet videre under den nye Skoleform*. De to gamle Fag — Dialektik og Rhetorik — skulde jo ganske vist nu i de højere Klasser læres efter Melanchthons to smaa Lærebøger, men den aristoteliske Spidsfindighed flyttede med! Saa dominerende som Latinen stadig var, maatte Undervisningen i Grammatik blive noget af en Hovedhjørnesten helt op til Mesterlektionen, og den var da ogsaa — som Latinundervisningens »Fundamentum« — Genstand for alle Skoleinteresseredes højeste Bevaagenhed. Med dette Fag skulde hele Skolen beskæftige sig de to første Timer i de 4

normale Læsedage, idet man begyndte med Donatus' Grammatik og fortsatte med Melanchthons. Men man prøvede sig stadig frem med nye Forfattere, og bl. a. Palladius og et Par af Skolens Rektorer skrev Grammatikker. Drøftelsen af, hvorledes en latinsk Grammatik rettelig burde være, er forøvrigt i Aarhundreder et Hovedproblem i vor højere Skoles Historie og herom førtes drabelige Kampe.

Ikke mange Aar gik efter Ordinansens Ikrafttræden, før Kritik og Klager meldte sig med Krav om Reformen. Thi det maa ikke glemmes, at vel havde Reformatoren Luther i Skolespørgsmaalet sejret over Humanisten Melanchthon — i Tyskland som i Danmark, men der, som her, var der en lille Kreds af Mænd, der ikke helt havde glemt deres humanistiske Lære. Adskillige ansete danske Kirke- og Skolemænd havde i deres Ungdom faaet en uudslettelig Paavirkning, netop af *Humanisten* Melanchthon. Indenfor denne lille Kreds var man ikke helt tilfreds med den højere Skoles saa absolutte Afhængighed af Kirken og de stramme og eensidige Konsekvenser, dette medførte. *Oppositionen ønskede at give en alsidigere, mere humanistisk betonet Undervisning større Raaderum.*

Forholdene skulde forsaavidt synes gunstige, som Humanismen i Aarhundredets sidste Menneskealder fik en stor Tid herhjemme, med levende Sans for Fædrelandets Historie, med Oplomstring af Naturvidenskaberne og en elegant latinsk Poesi. Men Resultaterne af Reformbestræbelser indenfor den her behandlede Periode var ikke store — omend der, fra et humanistisk Standpunkt betragtet, indførtes en Del Forbedringer. Ulykken var, at Diskussionen om en forbedret Undervisning i al for høj Grad blev staaende ved den latinske Grammatik.

Første Forsøg paa at reformere Skolerne skete paa den kirkelige Synode i Antvorskov 1546, hvor ogsaa Skolespørgsmaal blev drøftet¹³). To Ting ønskedes forbedret. At Ordinansens Skolebestemmelser blev ensartet gennemført overalt — hvad de altsaa ikke var — og hvad forskellige Pensa og Lærebøger betød for Disciple, der overflyttedes fra en Skole til en anden, er allerede paavist. For at fremme Uniformiteten sendtes til alle Skoler en af Palladius udarbejdet Undervisningsplan — en Uniformitetstabel: *Tabula de exercitiis scholasticis*¹⁴). Desuden paabødes, at Disciplenes Tjeneste i Kirken skulde indskrænkes, for at den ikke skulde blive en Hindring for Ungdommens Skolearbejde — en saare nyttig Bestemmelse! Endelig bestemtes, at Skolen først skulde begynde Undervisningen en halv Time senere. Men selve Undervisningen? Ja! *Tabula* anbefaler nok visse Skolebøger foruden de i Ordinansen nævnte. Men det er udelukkende grammatiske Skrifter af forskellige udenlandske Humanister — Sulpitius, Herman Torrentius og Johannes Spangenberg. Den førstnævnte Bog — et »Digt om Børns Sæder« — blev ved denne Tid, som alt nævnt, udgivet af en af Vor Frue Skoles Lærere, Christen Mortensen Morsing, med et »Digt til de københavnske Peblinge af Udgiveren«. Som en Slags autoriseret Lærebog skrev Palladius selv sin latinske Grammatik »til

Brug for den danske Ungdom, med Ensartethed som Maal«. At han, som Vor Frue Skoles Genbo, har faaet den indført i denne Skole er troligt nok, men hans Forsøg faldt til Jorden, og meget bedre gik det ikke senere med de to Rektors Forsøg.

Kritikken af den lærde Skole forstummede imidlertid ikke. En ny Generation voksede op, og en Ukendt forfattede ved Aar 1560 et Udkast til en helt ny Kirkelov med tilhørende Skolebestemmelser. Han vil have Skolen bygget op i 6 Klasser, men væsentligst gælder hans Anker det barbariske Latin, der stadig lærtes og ogsaa han krævede latinsk Grammatik og Syntaks grundigere lært og stiller sine bestemte, humanistisk prægede Forslag. Mest interessant er, at Humanismens store Kærlighed til Græsk gennem ham faar Mæle, idet han vil have de to øverste Klasser undervist i dette Sprog. Dette Forslag blev dog kun Papir!

Et lille Indblik i *Undervisningen i Vor Frue Skole* omtrent ved denne Tid faar man gennem et Skrift af den jyskfødte Rektor, Mag. Oluf Tostesen. Denne dygtige og interesserede Skolemand — nær Ven af Niels Hemmingsen — ledede Skolen i Tiaaret 1565—75, og man fristes til at sætte hans Gerning i Forbindelse med det i disse Aar voksende Elevantal. Havde man endnu haft hans Skrift: Om Skolernes Oprindelse og Nytte (*De scholarum origine et utilitate*), havde man sikkert derigennem kunnet faa et enestaaende Indblik ogsaa i Vor Frue Skoles Arbejde i hine Aar. En vis Erstatning byder dog hans bevarede Værk: *Kloge og nyttige Forskrifter for Livet og en agtværdig Form for Studier — Parænesis seu Præscriptiones sapientes et utiles de vita ac studiorum honeste formatione*. Bogen indeholder med mange Ord og idelige Gentagelser en Mængde almindelige Moralregler for baade Lærere og Disciple — endog for deres Forældre og Værger, hvad sikkert ogsaa kunde behøves. Morsomme er hans evig gyldige Formaninger til Disciplene om almindelige hygiejniske Regler for, hvorledes Legemet fra Hoved til Fødder skal holdes med Renlighed. Det hedder her bl. a., at Hovedet skal være pænt, med afklippet og sirligt Haar, at Næsen ikke maa snydes i Hatten, i Tøjet eller Haanden, men med et Lommetørklæde, med Legemet bortvendt et Øjeblik; man maa heller ikke snyde Næsen i Ærmet, hvilket ofte sker under Maaltidet. Munden skal være ren og pæn og skylles om Morgenen med rent Vand og Tænderne skal renses ordentligt; det er upassende at rense Tænderne med Neglene, Tungen eller en Kniv, men det skal gøres med en Fjer. Og selvfølgelig skal Hænderne være rene og Neglene klippede. Men Bogen skildrer ogsaa, hvorledes Disciplene skulde forholde sig i Skolen, under Gudstjenesten, ved kirkelige Handlinger — og paa Vejen til og fra Skole. Bogen er fyldt med Moralregler, belagt med Citater af Bibelen, fra antike Forfattere og Humanisters Skrifter, og Meningen er den allerbedste. Men bag alle disse Formaninger og Forskrifter skimter man altfor tydeligt Virkeligheden — en temmelig ubehøvlet, raa og lurvet Skare Skoledisciple, og Lærere, der lod adskilligt tilbage at ønske. Vigtigst er Skriftets Oplysninger om selve Skolearbejdet. Der gives

— naturligvis — udførlig Besked om de latinske Grammatikker — foruden Melanchthons lovbefalede — Bøger af Italieneren Niccolo Perotti, Englænderen Linacer, Tyskerne Lossius og Johs. Spangenberg. Man faar ogsaa en vis Sikkerhed for, at der i Vor Frue Skole i al Fald dengang ogsaa lærtes Græsk. At der undervistes noget i Dialektik og Rhetorik var jo paabudt, men helt overraskende virker det, naar Rektoren ogsaa omtaler Fagene Mathematik, Astronomi, Fysik og Ethik — uden at det dog er helt givet, at der virkelig gaves Undervisning i dem. Mulig skal Bogen opfattes som en Art Plan for Undervisningen i Vor Frue Skole, paavirket af Reformforslaget af 1560, der — skønt aldrig lovfæstet — kom til at udøve en vis Indflydelse paa Undervisningen i flere af Landets større Latinskoler¹⁵).

Om Vor Frue Skoles almindelige Skæbne i den følgende Tid til Christian IV's første Reformforsøg 1604 vides meget lidt, men det stadig stigende Discipeltal maa vel opfattes som et Vidnesbyrd om Tillid til den. Sidst i 16. Aarh. maatte den udvides til 8 Klasser — først Forberedelsesklasserne: ABC-Lektien og Donatlektien, ogsaa kaldet Sinkelektien, fordi den var beregnet for mindre begavede Børn; derefter 1—5 Lektie og endelig Mesterlektien. Man lagde Mærke til Skolens Arbejde i disse Aar, og det var en Udmærkelse, der blev den til Del, da den 22. Okt. 1604 *rykkede op som jævnbyrdig med Landets Kathedralskoler*. Den var jo ogsaa Hovedstadens eneste højere Skole!

Det havde været nyttigt at vide noget nærmere om Rektorer og Læreres »Duelighed og Vindskibelighed« som Skolemænd i denne Vor Frue Skoles første Periode efter Reorganisationen, men af det man ved om dem, kan kun drages ret usikre Slutninger. Naar Rektor ANDERS PEDERSEN KØGE, der overtog Skolen i 1558, 7 Aar efter trues med Afsked paa graat Papir, tyder det ikke godt. Derimod giver Rektor OLUF TOSTESENS Skrifter et tiltalende Indtryk af denne Skolemand, og naar baade Rektorerne LAURITS WILLADSEN (1575—76) og NIELS KRAG skrev latinske Grammatikker, tør det tages som Vidnesbyrd om konstruktive pædagogiske Ævner. Forøvrigt er Niels Krag, der blev Rektor paa kongelig Anbefaling og var det fra 1577 til 82, en ganske fængslende Skikkelse¹⁶). Han stod den daværende lille Kres af humanistiske og patriotiske Adelige nær, og en af dem, Niels Kaas, bestode hans Grammatik udgivet. Senere fik han Lejlighed til at vise diplomatiske Ævner, og han var tillige en Mand af historisk Viden og Dannelse. Det var til ham som kgl. Historiograf A. S. Vedels Samlinger senere overdroges, med Forpligtelse til at skrive Danmarks Historie. Periodens sidste Rektor var den iltre og hidsige Nordmand, Mag. FRANTS JONSEN, der ledede Skolen fra 1594—1606 og under hvis Rektorat Christian IV's Reformforsøg begyndte; det var i hans Tid, den nye Skolebygning blev færdig, og Skolen fik Rang med Kathedralskolerne. Til Trods for hans stridbare Sind har Skolen aabenbart ogsaa i hans Rektorat været i en god Udvikling, samtidig med at dens — saavel som Rektors, Læreres og Disciplenes — økonomiske Forhold blev en Del forbedrede.



Børn gaar til Skole. Idealbillede fra Begyndelsen af 17. Aarh.
Christiansborg. Frantz Clein pinx.

2. *Christian IV's Reformforsøg.*

I Aarene omkring 1620 lod Christian IV en af sine mange Malere, Rostockeren Frantz Clein, male en Del Billeder til det nyopførte Rosenborg og blandt dem et Par Skolebilleder, der illustrerer Datidens *idealistiske* Syn paa Skolens Værdi for Samfundet og Betydning for Børnene. Det ene forestiller Børn, der gaar til Skole, det andet gengiver en Undervisnings-scene. Begge er holdt i den heroisk-pompøse Manér, der er Tidens Form for Romantik. De er udpræget italienske i Holdning og Tone — stærkt paavirket af Venezianernes festlige, theateragtige Komposition. Derfor kan det ikke undre, at det paa det ene Billede er velklædte, fornemme Forældre, der paa en Gade, med stor og prangende Arkitektur, ledsager deres velklædte, fornemme Børn — smaa Drengene — paa Vej til Skolen, og at Skolen selv er en magnifik, storladent Bygning; den ligger i Billedets Baggrund, med pompøs Fritrappel op til den søjlebaarne Forhal. Ej heller forbavses man over i det andet Billede at træffe de samme pæne Børn, her med deres prægtigt klædte, statelige Lærere og anbragte i et monumentalt kirkeagtigt Rum — et typisk Barokinteriør med Frise af legende Børn i den halvrunde Apsis. Det første Billede er dog ikke lutter Idyl! Pigebørnene og Børnene under den skolepligtige Alder er glade og tilfredse med Livet.

Men de smaa Dreng! Deres Sorg og Bedrøvelse over at skulle i Skole er altfor tydelig at læse i deres Ansigter og Holdning. Men paa det andet Billede — inde i Skolen — sidder de artige og opmærksomme, fulde af Iver for at lære.

Forudsætningen for de to Billeder, og navnlig det sidste, er en dobbelt. Tidens Hang til at idealisere og romantisere er allerede nævnt, og i al Fald Skolebygning og Skolestue er vel nok saa langt fra Virkeligheden som overhovedet muligt. Med Vor Frue Skole i København har Ligheden i al Fald ikke været slaaende! Men der er — alene i de to Motiver, der her er behandlet — en Respekt for Skolen som Kulturfaktor og et sundt, naturligt Syn paa Skolebarnet, i Forbindelse med en Opfattelse af human Undervisningsmaade, der overrasker. Denne vidtberejste Maler har haft en Forestilling om, at der i de nærmest foregaaende Slægtled havde arbejdet sig et nyt Syn paa Skolen frem ude i den store Verden.

Dette var netop Tilfældet! Reformationstidens forsigtige og noget forskræmte Humanisme havde atter rejst Hovedet, og i Theori og Praksis havde fremragende Skolemænd gjort Propaganda for en forbedret Undervisning — Spanieren Ludv. Vives († 1540) og noget senere Tyskeren Johannes Sturm († 1589), Franskmanden Petrus Ramus († 1572), hvis Indflydelse var meget betydelig, og paa en vis Maade er han Melanchthons Konkurrent som Skolemand, Tyskeren Wolfgang Ratke († 1635) og sidst Johan Amos Comenius († 1670). Dertil kom Jesuitternes berømte Skoler, der trak ogsaa danske Elever, baade adelige og borgerlige til sig. De nævnte Mænd, og særlig Ramus, var ivrige for at forny og levendegøre Undervisningen, indføre nye Fag — Sprog og Realfag — og ogsaa give Modersmaalet Plads. Tillige laa en menneskeligere Behandling af Børn dem meget paa Sind! Man taler endog om Ramismen som en særlig filosofisk-pædagogisk Retning.

Her i Danmark havde Humanismens nationale Blomstringsperiode sidst i 16. Aarh. paa flere Maader beriget vort Aandsliv og — takket være Latinen som internationalt Meddelelsesmiddel — var Forbindelsen mellem danske og fremmede Lærde levende. Men Blomstringstiden var kort. Allerede ved Aarhundredskiftet indtræder en vis Stilstand, og det synes som om vore Skoler, der aabenbart i Frederik II's Dage havde haft en god Tid, samtidig gik tilbage, hvilket forklarer, at saa mange sendte deres Børn til Jesuitterskoler. I al Fald tegner et Kongebrev af 1594 et trist Billede af Skoler med dovne Disciple, uduelige Lærere og uden ordentligt Tilsyn¹⁷⁾.

Den unge Christian IV var i 11 Aar — »med stor Lov og Ære« — bleven undervist af den udmærkede Skolemand, Hans Mikkelsen, der selv var en Elev af Sturm. Og i Kongens Omgivelser var der Mænd med Kendskab til førende Skolemænd i Udlandet; de kan have givet den unge energiske Monark Sans for Skolespørgsmaal, men nok saa meget var det dog Frygten for Jesuitterskolerne, der drev Kongen til energisk Handling. I al Fald varede det ikke længe, før han — 22. Okt. 1604 — i sit aabne Brev om Skolerne fremsatte visse Reforforslag¹⁸⁾, udarbej-



Børn i Skole. Idealbillede fra Begyndelsen af 17. Aarh. Kronborg.
Frantz Clein pinx.

dede af Universitetets Rektor og Professorer, og af disse sidste har sikkert daværende Professor, senere Sjællands Biskop, Hans Povlsen Resen, ydet en meget betydelig Indsats; bag ham skimter man ogsaa Kansler Christian Friis ædle Skikkelse. Forordningen begynder med en skrap Kritik, hvoraf sørgeligt fremgaar, at hverken Reformen af 1546 eller Kongebrevet af 1594 har haft den tilsigtede Virkning. Skolens Uniformitet er ikke bleven fremmet nævneværdigt, og Lærerne er ikke blevne bedre. Der ankes ogsaa over, at Skolens to Hovedfag — Latin og Religion — forsømmes, bl. a. fordi Græsk tager Tiden fra dem. Nu indskærpes Uniformiteten strængelig, efter H. P. Resens Læseplan — Tabella scholastica med dertilhørende Admonitiones. Kun dygtige Rektorer og Hørere — Magistre eller Candidati magisterii philosophici — maa ansættes ved de store Skoler, hvortil altsaa Vor Frue Skole regnes; øverste Hørere i disse Skoler skal i det mindste have Baccalauresgraden. For alt dette har Bisperne fremtidig Ansvaret og skal aarligt visiterer Skolerne. Disse sidste Bestemmelser gentages i Recessen 1615, og Visitationsretten defineres omhyggeligt¹⁹⁾. Bisperne skal »flittig eksaminere ikke alene Disciplene, men ogsaa Skolemestre og Hørere, og dersom da hos nogen af dennem nogen mærkelig Brøst eller Uflittighed befindes, skulle de dennem straks afskaffe«. Om den tidligere Ordning af Tilsynet med Vor Frue Skole dermed er bortfalden, er dog vel et Spørgsmaal. Hvad Disciplinærbestemmelserne af 1604 angaar, er der i og for sig

intet af den nye Tone. Vægten ligger paa Resens Admonitiones og paa hans Tabella, der altsaa nu skulde afløse den tidligere af Palladius, samtidig med at man lagde en Seksklasses Skole til Grund. En nøjere Undersøgelse af Læseplanen afslører visse Brydninger mellem Gammelt og Nyt²⁰).

Baggrunden er den almindelige kirkepolitiske Tilstand med Ortodoksiens afgjorte Sejr, og Skolen skal nu være mere luthersk end Luther selv! *Religionsundervisningen* lægger stadig stærkt Beslag paa Timeplanen, ud fra den Tankegang, at Guds frygt er Skolens vigtigste Maal, og den hensygnende Humanisme har ikke formaaet at sætte sit Præg paa en Gennemgang af de antike Forfattere ogsaa for Indholdets Skyld; de skal stadig kun lette Tilegnelsen af et klart, smukt og rent *Latin*, underbygget af stadige Øvelser i Grammatik. Forøvrigt er ogsaa Kresen af latinske Forfattere saa nogenlunde den samme som før, og stadig lægges der megen Vægt paa, ved Siden af de sproglige Lærebøger, at lade Disciplene læse Samlinger af Sentenser og Samtaler, bl. a. af Ludv. Vives, til Indøvelse i antik Stilkunst. I nøje Forbindelse med Latinundervisningen stod stadig *Dialektik* og *Rhetorik*, og det er utvivlsomt Hensigten, at der baade i disse og andre Fag — ikke mindst Grammatiken — skal arbejdes mere rationelt og systematisk. Men der er ogsaa i dette en yderligere Tendens i Retning af det formalistiske — bort fra Humanismens Ønske om at fremme en Indlevelse i Antikens Aand. Det er faktisk en Art luthersk-theologisk Skolastik, der her er lagt Spiren til. Men paa eet Punkt gør dog Humanismen sig i nogen Grad gældende. Det er i Bestemmelsen om, at *Græsk* skal læses i de tre sidste Klasser — og ikke blot Evangelierne, men Theognis Vers, en Tale af Isokrates og noget af Lukianos. Tillige skulde læses *Hebraisk* i sidste Klasse. Andre Vidnesbyrd om humanistiske Skoletanker, og sikkert paavirket af Ramismen, er ogsaa den Lærebog, der anbefales til Brug i Rhetorik og ligeledes Ønsket om at give de eksakte, reale Fag en fast Plads i Skolen. Der skulde undervises i *Geometri* og *Arithmetik* og i *Musiktheori*. Det bør ogsaa regnes de humanistiske Skolemænds Indsats til Gode, at man gærne nu, paavirket særlig af Ramus, vilde ind paa mere praktiske Undervisningsmetoder — bort fra den altfor megen Udenadslæren. Glædeligt var det, at Modersmaalet nu fik et vist Raaderum, idet der paabødes Skolebøger paa Dansk, der ogsaa snart saa Lyset. Det var tillige et afgjort Fremskridt, at der nu blev fastlagt visse korte Ferier i Skoleaarets Løb — ved Jul, Paaske, Pinse og en lille Høstferie i August — Begyndelsen til vor Sommerferie.

Som ved saa mange Skolereformer blev det nu Opgaven at fremskaffe nye, paakrævede Lærebøger, egnende sig for den danske højere Skole i dens paabudte Skikkelse; Vigtigheden af at have trykte Lærebøger indskærpes stærkt. Thi stadig klages over, at man rundt om i Skolerne i udstrakt Grad stadig benyttede Dikteringsmetoden. Af Lærebøgerne afgang ogsaa i nogen Grad, om bedre Undervisningsmetoder kunde indføres. Den Mand, det fortrinsvis kom til at paahvile at forfatte nye Lærebøger, var

Reformens ledende Kraft, H. P. Resen, stærkt opfordret dertil af Kongen og Kansler Chr. Friis til Borreby. Resen skrev Lærebøger i Logik, Rhetorik og en latinsk Grammatik ²¹). Men forøvrigt var man — som sædvanlig — meget usikker overfor Grammatikundervisningen. Mening stod mod Mening, og der kæmpedes tappert, særlig paavirket af tyske Skolemænd som Ratke, for en Methode, hvormed Eleverne bedre og hurtigere kunde tilegne sig denne Disciplin. I hvilket Omfang Reformen af 1604 trængte igennem, er dog vanskeligt at sige. Men at Vor Frue Skole er blevet holdt til Ilden af sine Genboer, Biskop og Universitet, er rimeligt at antage.

I de følgende Aar synes skoleinteresserede Mænd imidlertid stadig at have overvejet Muligheden for at hindre Misbrug og indføre Reformen indenfor den 1604 givne Ramme. Et mindre paakrævet Indgreb skete ved et Kongebrev 1621, der skulde hindre de Forsøg, der var gjort paa at skaffe Skolerne en virkelig Sommerferie. Sligt, mente Kongen, maatte ingenlunde ske; det var kun et Paafund af Lærerne til egen Behagelighed ²²). Mere interessant er en mærkelig Anordning eller Forslag til Anordning, fundet i Papirer, der hidrører fra Biskop Hans Povlsen Resen og synes at være forfattet 1619. Det lille Skrift, der bl. a. foreslaar Skoleeksaminer regelmæssig afholdt, staar mulig i Forbindelse med den samme Aar, 1619, udgaaede kgl. Ordre til at udarbejde gode Lærebøger, thi her var stadig Reformens svage Punkt ²³). Den kgl. Ordre gav Anledning til en fornyet skarp Strid om den rette latinske Grammatik; men den medførte Udgivelse ogsaa af andre Skolebøger, skrevne og forfattede af Professor Casper Bartholin og 1625 forordnet indført ved de store Skoler ²⁴) — bl. a. i Rhetorik og Dialektik, Logik, Fysik, Metafysik og Etik ²⁵). Om de tre sidstnævnte Fag paa det Tidspunkt virkelig blev læst i Skolerne — og vel at mærke kun i de større Skoler — er vistnok tvivlsomt.

Altimens gik Undervisningen sin Gang overalt, ogsaa i Vor Frue Skole. Men 1621 opskræmmes man af Dr. Caspar Bartholins stærke Beklagelse fra Universitetets Side, over at Skolernes — ogsaa Vor Frue Skoles — Dimittender mødte slet underviste ved Universitetet. Her var man blevet ængstelig for at faa altfor mange uduelige Studenter. I lange Tider havde Rektors Testimonium for Kundskaber og Vandel været tilstrækkeligt Adgangsbevis til Optagelse i Universitetets Matrikel, men dette forekom nu Professorerne altfor lemfældigt og 1621 indføres et mere virksomt Adgangsbevis, der endelig 1631 fik fast Form. Det blev *Examen artium*, der afholdtes i nogenlunde uforandret Form lige til Universitetsreformen 1732. Bestemmelsen om denne Eksamen giver nogenlunde Begreb om, hvad man satte som Maal for Skolernes Undervisning — men ogsaa kun nogenlunde! Thi vi faar vel noget at vide om Fagene, men ikke om Fordringernes Minimumskrav. Alligevel er Bestemmelserne om Examen artium af største Interesse for Viden om, hvad ogsaa Vor Frue Skoles Disciple maatte sidde inde med af Kundskaber for at kunne blive Studenter. Eksamen afholdtes først een

Gang om Aaret, senere to Gange, efter Enevældens Indførelse igen kun een Gang. Vigtig ved Prøven var latinsk Stil; derefter kom den mundtlige Eksamen, der stod paa i nogle Dage. Fagene var Religion, Latin, noget Græsk, lidt Hebraisk, desuden Logik, Rhetorik og Mathematik; med det sidste Fag skal det ofte have staaet ilde til, særlig med Geometri²⁶). Men ikke alene Dimittenderne var til Eksamen — alle Elever skulde prøves ved samme Lejlighed.

Efter sin gode Tid sidst i forrige Aarhundrede var Skolen et Stykke op i 17. Aarhundrede kommet i alvorlig Tilbagegang — endda den siges at have »en god Formue«²⁷). Tilbagegangen begyndte aabenbart med den musikalsk begavede Rektor Mag. HANS KRAFT (1606—12), om hvem det siges, at han »intet passer paa Skolen, og at han ikke ret kunde regere den«²⁸). Men værre blev det i Rektor, Mag. FRANTS JØRGENSENS Tid 1612—25. Han blev afsat, for at Skolen kunde faa en ny Mand, »som bedre end hidtil sket er, kan forstaa Ungdommen«. Endda havde han 1616 faaet en Conrektor som Medhjælper ved Undervisningen i Mesterlektien, lønnet med Vikargods fra Roskilde Domkirke²⁹), og Ansættelse af Conrektorer var fra nu af fast Regel ved Vor Frue Skole; flere af dem gik herfra over i Rektorstillinger rundt om i Landet. Med Conrektorembedet er der ved at komme et nyt Element ind i den danske Skole — en faktisk Avancementsstilling indenfor Skolevæsenet. I Skolens Forhold kort før Rektorens Af-sættelse faar man forøvrigt et sørgeligt Indblik gennem en Klageskrivelse fra Slotspræsten Nelaus Poulsen til Kansleren Chr. Friis til Kragerup. Det mærkelige er, at Rektor selv har anmodet Slotspræsten om at forfatte Klagen, men alt tyder rigtignok paa, at han kun gør det tvungen af den haarde Nød, fordi han ganske har tabt Tøjlerne. Rektor og Lærere — hedder det — bor langt fra Skolen, saa de ikke kan undgaa at komme for sent til deres Gærning, og Skolen selv er næsten tom for Disciple, »thi ingen har Lyst til at sætte deres Børn deri, fordi de lærer der intet«. Mange af Disciplene løber af Skole, og hvorfor: Fordi der ikke straffes nok; det er helt galt med Disciplinen. Men der er ogsaa en anden Grund til Elendigheden, og det er Skolebygningens — og ogsaa Skoleresidensernes slette Tilstand — som man forøvrigt alt 1620 fra Universitetets Side havde klaget over! Aarlig Vedligeholdelse af Bygninger brugte man dengang ikke, og først naar et Hus var ved at falde ned, skred man til en Hovedreparation. Dette forklarer, at Skolebygningen af 1599 nu maatte være i en ussel Forfatning og ligeledes Skolemesters og Hørers Residenser. »Muren og Bjælkerne paa den ene Side vilde moxen falde ned. Der staaer saa fuldt med Sne, Regn og Vand i Lektierne, at Hørerne ikke kunne gaa med tørre Fødder at læse for Børnene«. Klagen ender med en kraftig Henstilling til Kansleren at styrke Rektors Autoritet og sørge for Istandsættelse af Skolebygningen. Resultatet af Klagen var, at Rektoren fik andet Embede, og Skolebygningen blev istandsat. Senere forsvandt de utidssvarende Rektor- og Hørerresidenser, idet der 1634 »paa Kongens Befaling« ud mod Kirke-

strædet og Skindergade opførtes *ny Bolig for Rektor, Conrektor og Lærere*; Rektor og Conrektor havde hver sin Lejlighed, Hørerne hver sit »Kammer«. Rektorlejligheden var paa Hjørnet mellem de to Fløje og i Kirkestrædefløjen, Conrektor og Hørere holdt til i Fløjen mod Skindergade.

Med Christian IV's forklarlige, men skæbnsvangre Deltagelse i Trediveaarskrigen 1625—29 indtræder en Standsning i Reformerne indenfor den højere Skole. Dette betyder ikke, at man paa allerhøjeste Sted helt glemte Skolerne, men man tænkte rigtignok først og fremmest paa, om de nu ogsaa var kristelige nok. Er det Rigets Ulykke, der maner til Bod? Thi næppe var Krigen forbi, før der 1630 udgaar kongelige Breve til Bisperne om alvorligt at drage Omsorg for, at der til Skolemestre kun tages dygtige og i deres Saligheds Sag vel funderede Mænd, »at de Ungdommen grundeligen og nødtørftigen derudi undervise kunne«. Og samme Aar er Kongen ivrig for, at Fromhedsøvelserne — exercitia pietatis — drives med største Flid³⁰).

Allerede Bartholins filosofiske, etiske og retoriske Lærebøger havde betegnet en Svækkelse af Humanisternes Indflydelse, idet den hidtil kendelige, men ganske vist svage Ramistiske Paavirkning her viger for gammeltdags formalistisk Methode. Denne Retningslinie fortsattes og fastholdtes ogsaa i Aarene efter Krigen, da Regeringen igen tog alvorlig fat paa Skolelovgivningen. Efter først at have anmodet Professorer ved Universitetet og Sorø Akademi om at udtale sig om Skoleordningen, kom 1632 nye Bestemmelser. Man fastholder imidlertid her i Hovedsagen den alt bestaaende Ordning — dog med en Opdeling af de større Skoler i 7 Klasser og nu med aarlige Eksaminer³¹). Et Lyspunkt er, at dansk Sprog nu fik en, omend beskeden, Plads i de lavere Klasser; forøvrigt indeholder Bestemmelserne mange forstandige Ting.

Ogsaa denne Reforms ledende Synspunkt er overvejende kirkelig-theologisk bestemt, og den i Forvejen meget spinkle humanistiske Tone er nu næsten ganske forstummet. Men helt faldt den sidste Reforms strængt kirkelige Synspunkt ikke i god Jord ved alle Skoler, og 1638 klager Kongen over, at mange Skolemænd holder for, »at det fornemste, man udi Skolerne drive skal, er Sprogene, medens Guds frygtighed agtes for et Nebenværk«, og det indskærpes derfor meget indtrængende Bisperne at vaage over, at den religiøse Opdragelse faar, hvad der tilkommer den³²). Bestandig er Kongen og hans Raadgivere meget bekymrede for, at den religiøse Opdragelse forsømmes og denne Bekymring tager øjensynlig i nogen Grad Interessen bort fra den kundskabsmæssige Side af Undervisningen. Her var de nye europæiske Idéer saa temmelig slaet ud, og Humanismens Nederlag fik sit symbolske Udtryk i, at man forkastede Professor Jens Dinesen Jersins Lærebøger i Grammatik, der bød paa et klart og enkelt System og med de grammatiske Regler, her for første Gang gengivne paa Dansk. Bøgerne var blevet til paa Opfordring allerede under den tidligere Reformperiode, men de bekæmpedes fanatisk af Professor Thomas Bang,

hvis Lærebøger i Grammatik af 1636 og 1640 gik af med Sejren og efterhaanden gled ind i alle Skoler, sikkert tidligt i Vor Frue Skole, hvor Thomas Bangs Svoger, Mag. Jørgen Ejlertsen, 1641 var blevet Conrektor. Betegner Bangs Lærebøger i Grammatik et Tilbageskridt, gælder dette ogsaa hans meget benyttede Skolebog: *Aurora latinitatis — Latinitetens Morgenrøde* — en Glosebog for Begyndere. Ogsaa Historikeren Steffen Hansen Stephanius skrev adskillige stærkt og længe benyttede Lærebøger i Latin³³).

Den Vej, man efter Krigsaarene var slaet ind paa, følges ogsaa i Skolebestemmelserne i Den store Reces af 1643³⁴). Men hvor meget der i Virkeligheden blev ført igennem i Praksis af alle disse Paabud om Uniformitet, bedre Lærerkræfter og bedre Tilsyn, er stadig et stort Spørgsmaal — foreløbig havde man Torstensonfejdens besværlige Tid 1643—45 at overvinde. Landet over blev det øjensynlig ved at gaa paa den gamle Maade, thi indenfor Skolevæsenet var det ikke anderledes end paa alle andre offentlige Omraader i Datidens Danmark; Manglen paa Følgagtighed overfor Autoriteternes Paabud er forfærdende!

Gerne vilde man vide noget om dagligt Liv i Vor Frue Skole i Christian IV's senere Aar, med dens spage Forsøg paa Reformen af et Skolevæsen, der snarest udviklede sig i reaktionær Retning.

Skolens gode Formuesforhold, bedre økonomiske Kaar for Rektor, Lærere og Disciple og en relativt rummelig Skolebygning havde ikke kunnet hindre Forfaldsperioden i 1620'erne — et eklatant Bevis paa, at ikke gode ydre Vilkaar, men en Skoles indre aandelige Kraft alligevel er det afgørende! Forfaldsperioden varede dog ikke længe, og Skolen kom ret hurtigt til Kræfter igen. At man efter Frants Jørgensens Forflyttelse ansatte den djærve og frit talende Mag. OLE VIND som Rektor er et sikkert Vidnesbyrd om, at nu vilde Skolens Myndigheder have den bragt paa Fode. Han fik ganske vist allerede 3 Maaneder efter Præstekald, men de to følgende Rektorer var dygtige Mænd — Mag. ANDERS PEDERSEN HEGELUND, der ledede Skolen til 1638, og SØREN PEDERSEN KALLUNDBORG fra 1638 til 46. Ogsaa blandt Conrektorerne og Hørerne synes der at have været duelige Folk, men for langt de fleste var Lærergerningen kun en Ventestilling. Mest bekendt af Hørerne er den senere Rektor og Sognepræst, Skribenten Søren Poulsen Judichær (1624—1627)³⁵) og den lærde Rasmus Vinding (1635—38). Med Venlighed tænker man ogsaa paa hin ukendte, øverste Hører, der 1644 havde kunnet faa et godt Præsteembede, men afslog det, fordi han »endnu vilde tjene Gud i Skolen«³⁶).

I selve Undervisningsmaaden foregik næppe større Ændringer i Christian IV's senere Aar, udover hvad nye Lærebøger medførte. Af Disciplene var stadig mange fra jævne og fattige Hjem, men i stigende Grad er op igennem 17. Aarh.s første Halvdel Børn fra velhavende Borgerhjem — selv Adelsbørn — gaaet ind i Skolen, omend det stadig var Skik i slige Hjem at holde Privatlærere — i al Fald til Børnene blev større.

For de fattige Disciple blev der stadig flere Legater. Deres Kaar bedredes og særlig gælder dette Davidsdegnene. De havde ved Aar 1620 faaet Del i Kongens Kost paa Kommunitetet sammen med Studenterne og havde nu deres egen Provst (Præpositus), der førte Tilsyn med dem under Maaltiderne og vaagede over, at de altid talte Latin og opførte sig sømmeligt. En frygtelig Ulempe var og blev den megen Kirkesang og Ligfølge. Tidsspildende — og streng — var ogsaa Degnetjenesten for de ældre Disciple. Den senere Præst, Hans Pedersen, der dimitteredes 1615, kom som andre ældre Disciple, der kunde synge og havde opført sig godt, til at gøre Degnetjeneste Søn- og Helligdage i Kirkerne i Københavns Omegn. Efter Kirketjenesten underviste han Børnene i Kathekismus. Hvilken trættende Tid har det ikke taget for ham at vandre de lange Veje de Dage, en Skolediscipel naturnødvendig skal hvile ud. Og naar dertil kom, at han, sammen med de øvrige Disciple, havde de københavnske kirkelige Tjenester at passe om Hverdagene, forstaaer man unægtelig, at han tilbragte 12 Aar i Skolen og først 22 Aar gammel blev Student.

Til Oplivelse og Belæring havde Disciplene dog stadig deres Opførelse af Komedier af Terents »og andre«, og naar de forskellige Legatportioner uddeltes til Peblingene, har det været frydefulde Dage. Men ingen Stemmer fra Tidens Rektorer, Lærere, fra Disciplene eller deres Forældre lyder til os fra hine Tider om dagligt Liv i Skolen, og om der dog ikke i Vor Frue Skole — trods Systemets Stramhed — alligevel baade af den ene og den anden kan være undervist med Liv og Aand. Givet er, at Tilstømningen til Skolerne og ogsaa Vor Frue Skole var betydelig i Christian IV's senere Aar — større end Univesitetet kunde optage den. Der klages 1649 højlydt over Overproduktion af Studenter — et Forhold, der vedvarer til Svenskekrigens Aar³⁷). Hvad de unge Mennesker, der fra Vor Frue Skole gik til Univesitetet egentlig kunde, har man desværre ingen Viden om udover, hvad Artiumskravene fra Tiden efter 1631 fortæller.

III LUTHERDOM OG LÆRDOM

1646—1739.

DE henved hundrede Aar, til 1739, der fulgte efter Christian IV's Reformforsøg, betegner een lang Stilstandsperiode i den højere Skoles Historie. Og den rummede for Skolen en uhyre Fare! Humanismen i dens oprindelige Form og Mening var ikke længere til herhjemme — saalidt som i Udlandet. Den havde hos os maattet dele Skæbne med Krypto-Kalvinismen, selvom den havde vist sig noget mere sejglivet. Imidlertid var der indenfor vor førende Overklasse i Færd med at fuldbyrdes interessante Forskydninger. Ved Siden af den nu strengt orthodoxe lutherske Præstetype, var der op igennem 17. Aarhundrede fremstaaet en ny Type, den lærde — Humanistens Arvtager — hvis Repræsentanter følte sig som en aandelig privilegeret Stand, højt hævet over den ulærde, gemene Hob, og hvis øverste Privilegium var, at den kunde Latin — ofte forøvrigt et fremragende Latin! Men udenom begge disse Typer dannede sig efterhaanden en tredje Type — Verdensmanden — den ved Rejser i Udlandet og senere i offentlige Hverv trænede Mand — adelig eller borgelig — i begge Tilfælde med Kendskab til fremmede Sprog, særlig de romanske, med Viden om fremmede Landes politiske, sociale og økonomiske Struktur og i Stand til at føre sig i de forskelligste Krese og omgaas de forskelligste Mennesker. I Virkeligheden var ogsaa denne Dannelsesform udsprunget af Humanismen alt i 16. Aarhundrede. Men den havde formet sig — ikke ved Universiteter, men ved de førende Renaissancehoffer, havde frigjort sig fra Studerekammeret og slaaet sig paa praktisk Livskunst. Mennesker af denne Type dannede Kærnen i Administration, i Hær og Flaade og fik med Enevældens Indførelse deres store Chance. Vor hjemlige Renaissances tunge, tysk-nederlandsk prægede Mennesketype afløstes mere og mere af den livligere, italiensk-franske Baroktype, med videre Horizont og med større Bredde i Livsudfoldelse.

Det farlige for Skolen var, at den i sin Uddannelse stadig tog Sigte paa at kunne uddanne Præstetypen — til Nød ogsaa den lærde Type, men aldeles ikke den tredje, Verdensmandstypen, der foreløbig havde Fremtiden for sig. *Skolens Dannelsesideal var blevet for snævert, den levede jo, trods alle Reformforsøg, stadig videre paa Grundloven af 1537, der for sin Tid*

var et Fremskridt, men nu — mer end 100 Aar efter — faktisk var forældet og alligevel blev ved at gælde! *Skolen var ikke elastisk nok til at kunne indrette sig efter de ændrede Forhold udenfor Skoleporten.* Kirken paa den ene og Universitetet paa den anden Side — Lutherdom og Lærdom — holdt den nede paa det overleverede Stadium, begge dækkede af Statsmagten. Kirken forlangte først og fremmest at faa orthodoxe Præster, og Universitetet, som netop i Midten af 17. Aarh. havde en straalende Tid, med megen og berettiget international Berømmelse, satte sig imod, at Fordringerne i Latin nedsattes, saa der kunde blive Plads til andre Fag. Man ønskede ikke det danske Sprog større Raaderum, thi hvad Forskel blev der saa til Slut paa Lærd og Ulærd! Eneste alvorlige Forsøg paa at forbedre Skolerne var Frederik III's Constitutiones med Uniformitetstabellen af 1656, udarbejdet af Universitetets Professorer. Tabellen skulde ophænges i alle Skoler. Her kunde man læse de beskikkede Pensa for samtlige Klasser¹⁾. Meget Nyt bringer Constitutiones ikke udover, at de større Skoler nu skulde have 8 Klasser og at Læsetiden ændredes til at vare fra Kl. 6—10 Formiddag og 2—5 Eftermiddag, med lidt færre Timer nogle af Ugens Dage. Dog var det en Forbedring, at der overalt i 8nde Klasse skulde læses lidt Mathematik efter Euklid, lidt Astronomi, Geografi med Brug af Globes, Metafysik (en nu uddød Videnskab, der kortelig sagt behandlede Tilværelsesproblemet), Fysik og Etik; de sidst nævnte Fag var nærmest frivillige. Derved var dog enkelte nye Fag sluppet ind i øverste Klasse — særlig Fysik og Geografi, men mere end overfladisk kunde Undervisningen i dem aldrig blive, og om moderne Sprog og Historie er der ikke Tale. Hver Maaned skulde holdes Eksamen, og hvert Aar to Opflytningseksaminer; det anbefales — vel som Følge af Overproduktionen af Studenter, at der kun dimitteres hvert andet Aar. Fra da af blev det ogsaa hist og her Skik efter disse Eksaminer at anbringe Disciplene i Lektien efter Dygtighed; de flinkeste fik de bedste Pladser! Dette var i al Fald senere Tilfældet i Vor Frue Skole.

De, der havde ventet, at den unge, initiativrige Enevælde, der med saa megen Kraft tog fat paa at reorganisere alle mulige Forhold i Rigerne, ogsaa vilde reformere Skolevæsenet, blev imidlertid skuffede. Christian V's Danske Lov indskrænker sig i det Store og Hele til at codificere Skolelovgivningen fra 1537 og senere. Rektorerne ved de store Skoler skulde — som alt tidligere fastsat — være Magistre, men kunde dog nu ogsaa nøjes med Forberedelseseksamen til denne Grad. Hørerne skulde have den 1675 indstiftede filosofiske Examen. Trist er det forøvrigt at se, at endnu i Danske Lov er det nødvendigt at gentage Antyorskovsynodens Ord om fordrukne og forsømmelige Lærere og Forbudene mod en altfor barbarisk Skoletugt. Christian V's Danske Lov er, bortset fra en Forordning af 7. April 1694 om bedre Disciplin og Orden indenfor Landets samlede Skolevæsen, Regeringens sidste fyndige Ord i Skolesagen helt til Reformen af 1739!

Var da al Kritik af de bestaaende Tilstande hørt op? Var Udlandets Foregangsmænd — en Mand som Comenius — ganske glemte eller helt ukendte? Netop ved Aarhundredets Midte gik Comenius' Tanker om en friere, for Barnealderen mere naturlig Undervisning, Europa rundt og i vort Naboland Sverige fik de endda en ikke helt ringe Betydning. Nogen Kritik lod sig virkelig ogsaa høre! Metrikeren, Rektor Hans Mikkelsen Ravn, udsendte 1650 et Skrift med højlydte Klager over Tilstandene, men ogsaa med Forslag til Forbedringer ud fra sit Kendskab til de udenlandske Foregangsmænd. Hans Udtalelser om Disciplene er haarde og forfærdende, og han er fuld af Medlidenhed med Lærernes ringe sociale Stilling og deres trættende Slid med dovne, dumme, udsvævende og raa Disciple. Men hvad han skrev blev uden praktisk Virkning, ej heller Bernhard Siwers havde nogen Glæde af sin 1682 fremførte Kritik og Nordmanden Hans Witte 1706—08 ligesaa lidt. At flere af Comenius' Skrifter efter 1650 oversattes paa Dansk frugtede heller ikke. Den højere danske Skole var og blev stationær. Men skønt der klages over, at mangt et »Ingenium« — mangan en begavet Discipel — gik til Grunde, maa man ikke desto mindre undre sig over, at den højere Skole ogsaa i dette Tidsrum kunde frembringe saa mange udmærkede — og ogsaa lærde Mænd — som det faktisk skete. Baade her og der har siddet Rektorer og Lærere, der har formaaet at nære unge videbegærlige Sind, og upaaagtede, ja! ringeagtede, har udført en stor og god Gerning.

Ved dette Tidsafsnits Begyndelse og godt og vel et kvart Aarhundrede frem i Tiden, havde Skolen det Held at have en ualmindelig dygtig Leder i Mag. JØRGEN EJLERTSEN, »under hvis Ferle« Skolen laa fra 1646—1672 — en usædvanlig lang og en for Skolen saare bevæget Tid, særlig i de for København og hele Riget saa vanskelige Aar i 1650'erne med den paafølgende radikale Regeringsændring 1660²⁾). Jørgen Ejlertsens Interesse for Skolen har givet sig et for Eftertiden højst værdifuldt Udslag, idet han 1666 forfattede en Liber scholæ — »Skolens Bog«, der giver mangfoldige Oplysninger om Vor Frue Skole, som den var i hans Tid. Og hans Kendskab til den var solidt; han havde endda i 6 Aar været knyttet til den som Conrektor. Jørgen Ejlertsen var en lærd Mand, der 1654 blev titulær Professor, og som dygtig Bearbejder af Resens rhetoriske Lærebøger har han skabt sig et godt Navn som Skolebogsforfatter³⁾). Men han forstod sig ogsaa paa Børn og unge Mennesker og har været en ualmindelig dygtig Lærer; to af hans Disciple fra 1650'erne yder ham den smukkeste Anerkendelse; det er Niels Steensen (Nicolaus Steno), der tilegnede »sin dyrebare Lærer« et af sine første Skrifter, og den senere Etatsraad Johan Monrad, der i sin Selvbiografi takker ham rørt for al hans Godhed. Af de 5 af Jørgen Ejlertsens Disciple, der senere blev Bisper, omtaler Sjællands Biskop, Hans Wandal, ham med største Respekt⁴⁾). Men alt blegner overfor den Skildring i letflydende Vers, Digterpræsten J. J. Bergendal giver af sin Rektor, Lærer og Ven i sit »Æresminde«, forfattet ved hans Død.

Er end Tonen her, efter Tidens Skik, sat temmelig højt, føler man usædvanlig stærkt, hvad denne Mand har betydet for Digteren selv — og for saa mange andre, først og fremmest som Skolemand, men tillige i Kraft af sit Menneskeværd.

Jørgen Ejlertsen kunde færdes glad og munter i de Unges Kredse, og Monrad mindes, »naar Juletiden var, hvor M. Jørgen trakterede os, og de lystige Julestuer; da tog vi alle Borde og Bænke ud af Skolen og legte hele Natten«. Men 1650'erne var ellers en streng Tid for Skolens Leder som for Skolen selv. Byen hærgedes af Epidemier og Pest, og ustandselig fulgte Disciplene Lig. Haardt gik det ud over Skolen selv, og under Pesten 1654 døde 246 af Skolens Disciple, smaa og store — en enkelt Dag over 60, »hvilke dog alle vare bestilte med Skolen førend Klokken var 5 om Eftermiddagen«. Mærkeligt nok døde, saavidt det kan ses, ingen af Lærerne. Sidst i 1650'erne kom Svenskekrigen med Belejring af København og med svære økonomiske Tab, gribende skildret af Rektor selv i »Skolens Bog«⁵⁾. Det blev vanskeligt at holde Skolen gaaende; Disciplene tog til deres Hjem. kun de fattigste Drengene blev tilbage, og det kneb at faa sørget ordentlig for den lille Skare, der var igen. Men baade i disse Aar og hele sit Rektorat igennem var Jørgen Ejlertsen fuldt optaget af sin Skole, og for sine Disciple var han som en Fader, der ikke veg tilbage for at hjælpe dem af egne Midler, baade under Belejringen og i Efterkrigsaaarene, i al Fald tildels helt til 1669, idet han, der synes at have været ret velstillet, selv bekostede den daglige Uddeling af Penge og Brød. Pesttid og Krigstid har taget haardt paa den svagelige Mands Kræfter og han fik derfor 1661 beskikket en Subrektor til Hjælp. Vi har Frederik III's Ord for, at Skolen i »Fejdens Tid« var paa Afgrundens Rand, men mere vejer det til, naar Conrektor og Subrektor ved Aar 1668 er af samme Mening og det hele Lærerkollegium samtidig udtaler, at »dersom Dominus Rektor ikke selv havde fra Belejringens Anfang taget sig Skolen an og hjulpet de fattige og fremmede Disciple til Føde, Sko, Klæder, Husleje og andre Fornødenheder, havde der for lang Tid ingen Skole hos os kunnet være«⁶⁾. *Jørgen Ejlertsen har ikke blot været Skolens Opretholder i en trang Tid, men han blev tillige dens Genrejser i Efterkrigsaaarene, skaffede den ikke faa Rettigheder og Goder, værnedes den og forsvarede den paa alle Maader.*

Med Kong Frederik III har han staaet paa en god Fod, og han har sikkert, som hele den lærde Stand og hans nærmeste Overhoved, Ærkebiskop Hans Swane, hilst Enevældens Indførelse med Tilfredshed, for ikke at bruge et stærkere Udtryk. Men i Skolens Liv synes denne mægtige Revolution i Statens og Folkets Liv, i al Fald til at begynde med, ikke at have sat sig Spor. Intet i Liber scolæ hentyder dertil — et eklatant Vidnesbyrd om, hvor længe det ofte varer, inden Erkendelsen af store Samfundsomvæltninger naar indenfor Skolemure!

Var Jørgen Ejlertsen altid ivrig paa Færde for at ramme sine Elevers Bedste, var han ogsaa sine Medarbejdere i Skolen en god Mand og de

takker ham lejlighedsvis for hans »gode Affektion« imod dem. Aanden i Skolen var aabenbart dengang god; Disciplenes Taknemmelighed mod deres Rektor for hans store personlige Offervillighed gjorde dem lydige i Skolen og flittige og bevirkede — som Conrektor og Subrektor bekender 1668 — »at vi Lærere (Dicentes) selv derved i Disciplinens Administration haver os befunden stor Lettelse og Magelighed« 7). Om Rektors gode Forhold til sine Medlærere vidner ogsaa, at han, da en tilfredsstillende Ordning af Skolens Stipendieforhold trængte paa 1667, skriftlig henvendte sig til dem om et godt Raad.

Som Skolens Genrejser sled Jørgen Ejlertsen mange Trapper — ogsaa Kongens — for at kunne holde Skolen oppe. For at ophjælpe den efter Belejringen blev det 1661 — som en særlig Gunstbevilling fra Frederik III's Side — bestemt, at Studenter herfra maatte tage theologisk Attestats efter kun eet Aars Forløb, og at en halv Snes Dimittender kunde faa fri Kost straks paa Communitetet. Men Skolen rejste sig kun langsomt op igennem 1660'erne. Beneficieindtægten gik frygtelig tilbage. 1646 var til de fattige Disciples Disposition gennem Stadens Fattigkasse aarlig 4328 Dlr., 1666 kun 986; det var et Deficit paa 3342 Dlr. At det overhovedet lykkedes Jørgen Ejlertsen at bevare Skolen er en virkelig Bedrift. Efter 26 Aars tro Tjeneste fik han 1669 sin Afsked med største Ros og Berømmelse og med særlige Privilegier, udstedte af Frederik III. Han hædres med Udnævnelsen til »Rector honorarius«, saaledes at han, som hidtil, skulde forestaa Skolens Direktion og Inspektion. Og der tildeles ham visse økonomiske Fordele med følgende smukke Motivering — »eftersom bemeldte Jørgen Ejlertsen udi forrige besværlige Belejring og Krigstider til Skolens fattige Disciples Underholdning adskillige Forstrækninger af egne Midler gjort haver og endnu dagligen dertil gør« 8). I den for Datiden høje Alder af 56 Aar afstod han 1672 Rektoratet til sin Eftermand, blev Professor ved Universitetet og døde 1686 — 70 Aar gammel.

Takket være Liber scholæ faar man da et ganske godt Indblik i Forhold og Tilstande i Vor Frue Skole under Jørgen Ejlertsens lange Rektorat, der strakte sig fra Christian IV's sidste til Christian V's første Aar.

Man faar ogsaa nogen, omend ikke megen Besked om, hvorledes selve Skolebygningen var indrettet, med Rektors og Hørernes Residenser. *Rektorboligen* var i to Stokværk, foruden Kælder, bygget ind paa Skolebygningens Vestparti mod Kirkestrædet. Skønt kun 12 Aar gammel var den i en yderst slet Forfatning, da Jørgen Ejlertsen 1646 overtog den; men han lod den sætte i Stand, tildels paa egen Bekostning, forsynede den med en »Kvist« og fik aabenbart en ganske tiltalende Bolig ud af det, hvor han og Familie ret kunde hygge sig. Den var ganske i Tidens borgerlige Stil. Et Par af Stuerne var beklædt med Paneler, malede i stærke Farver, Grønt og Zinoberrødt og med gemytlige Bilæggerovne. Det bedste Rum blev »den røde Stue«, aabenbart Rektors Arbejdsværelse og Kontor, hvorfra en Dør førte direkte ind til Mesterlektionen i Skolehuset. Foroven laa

»Salen« og tæt ved et Par Smaakamre, hvoraf det ene var bestemt til Rektors Tjener. Tidens svigtende Ævne til præcis Bygningsbeskrivelse gør det imidlertid ret vanskeligt ogsaa i dette Tilfælde at danne sig en helt rigtig Forestilling om Rumfordelingen. Ja, man er end ikke klar over, hvorvidt Rektorboligen var grundmuret eller i Bindingsværk. Tidligere var Rektors Lejlighed og Hørernes Kamre ikke skarpt adskilte; det blev de nu »paa det Residentzen for Hørernes Indkiggende og andre deraf følgende Incommoditeter maatte betages«.

Med *Christian IV's Skolehus* fra Aarhundredskiftet foregik i og for sig ingen Ændringer, men i Jørgen Ejlertsens Rektortid faar man for første Gang positiv Besked om Indretningen og det bekræftes, at ogsaa Vor Frue Skole har manglet egentlige Klasseværelser. Denne foretagsomme Rektor fik imidlertid erstattet det tidligere »Jærnværk« — vel et Gitter — mellem Mesterlektien og de andre Lektier med et »Panel« — et Skillerum, saa den ikke mere var »ganske aaben«; han bekostede selv en Art Adskillelser mellem 5. og 6. Lektie og de andre Lektier. Med det til Tider store Discipeltal maatte Undervisningen ellers have været ganske ulidelig! Mesterlektien var i Bygningens Vestparti, op mod Rektors Lejlighed i Sidefløjen. Ad Døren herfra kunde Rektor hurtig — om det krævedes — være inde i Skolen og varetage det fornødne! Uden Sans for værdig Udsmykning af Skolerum var Rektor ikke. I Mesterlektien bag Rektors Stol blev opsat Mindetavler for to bispelige Legatstiftere — Hans Povlsen Resen og Jesper Brockmand og derover deres livagtigt malede Contrafejer.

Ved sin Tiltrædelse havde *Rektor* aflagt en særlig Ed, efter en Formular, der menes at stamme fra Christian IV's Tid. Rektor lover her — i Overensstemmelse med Kongens Ordning og Paabud og Superintendentens Kaldelse — med al Omhu, samvittighedsfuldt og trofast at ville styre og danne den Ungdom, der i hans Funktionstid er, eller bliver ham betroet, i Cathekismens Lærdom, i de gode Videnskaber og i anstændige Sæder, at vise Maadehold i Revselsler, med skyldigt Hensyn til Alderstrin og Brøde, at han ikke hverken ved Lemfældighed tilskynder Ungdommen til Overmod, eller ved brutale Straffe vender deres Sind bort fra dens Forsæt at hengive sig til Studier og endelig, at han vil leve og opføre sig saaledes, at ikke hans Levnet eller Opførsel skal blive til Skandale for Ungdommen eller andre, med hvem han færdes, at ikke ved hans Skyld Skolen skal høre ilde eller Skoleorden komme i Foragt. Helt falder denne Rektored ikke sammen med den, der blev paabudt noget senere, 1685, omend Aand og Tankegang er den samme i begge.

Der var i Sandhed nok at gøre for en Rektor i de Tider. Foruden Skolens daglige Ledelse havde han i sine mange besværlige Rektoraar det store Arbejde med at skaffe Skolen dens tilhørlige Indtægter og dels selv, dels ved andres Hjælp at faa Tab dækket. Dertil kom det ingenlunde ringe Hverv at sørge for, at Legater og Stipendier kom paa de rette Hænder — særlig den retfærdige Fordeling af Penge og Brød, Klæder, Kapper, Sko

og Skjorter⁹⁾. At han havde god Brug for en Tjener er forstaaeligt nok!

Conrektor var fra 1649—64 Jørgen Ejlertsens jævnaldrende, den dygtige Theolog, Mag. Gregers Christensen Lemvig, hvem Monrad mindes med Venlighed for hans »sær Høflighed og Mildhed imod mig, omendskønt da et Barn«. Lemvig efterfulgtes til 1670 af Jørgen Hammer, der i sin Tid havde været Præceptor for Rektors egne Børn. Fra 1664 havde Skolen som Subrektor den i Skolens Historie ellers ukendte Aurelius G. Bentzon; han fungerede til 1669; da afløstes han af Mag. Henrik Bornemann, der var *Conrektor* i eet Aar, til han 1672 selv blev Skolens Rektor¹⁰⁾.

Forholdet var jo det, at Rektor ansatte *Lærerne*. I Jørgen Ejlertsens Tid — og mulig efter langt ældre Praksis — samledes hele Skolen ved en ny Hørers Ansættelse, og denne maatte aflægge Ed paa Latin: »For Guds Aasyn og i hele Skolens Paahør sværger jeg, at jeg trolig vil indpode i mine Disciples unge Sind Fromhed og gode Kundskaber, leve mit Liv med skyldig Retskaffenhed, i alle Ting at lyde Rektor og *Conrektor*, saavel som Skolens Love, der er bleven mig overantvortede, leve i Venlighed og Enighed med mine Colleger og ikke i mit Embede unddrage mig noget-somhelst, der bliver mig paalagt af Rektor af det, som han paa nogen Maade kan gøre til Fremme af Guds Ære, denne Skoles Bedste og mine Disciples Gavn — saavel i som udenfor Skolen (publice privatimque). Og at jeg altid med al Iver og Anstrængelse vil drage Omsorg for, at denne Skole ikke ved mig skal komme i Vanry eller paa nogen Vis lide Skade. Dertil hjælpe mig Gud og hans hellige Ord«¹¹⁾. Edsformularens smukke Tendens vil alle kunne underskrive — og kunde man gaa ud fra, at det er Jørgen Ejlertsen selv, der har formet denne Edsformulars Ord, er den et smukt Vidnesbyrd om ham som Skoleleder og Skolemand.

Der skælnedes mellem de 3 øvre Hørere — Collegæ superiores — der havde Degnetjeneste i de tre Sognekirker, og de 3 lavere — collegæ inferioris; alle skiftedes til som Hebdomarii ugevis efter Tur at tage sig af de kirkelige Tjenester. Allerlavest paa Rangstigen stod nederste Hører. Sinkelektiens — collega infimus. Forøvrigt virkede i Jørgen Ejlertsens Tid adskillige, endog meget dygtige Mænd i Skolens Tjeneste. Det gælder *Conrektorerne*, men ogsaa mellem Hørerne var der Mænd, der var ud over det sædvanlige. I Tiden fra 1640 til 1672 — altsaa i 32 Aar kendes Navne paa et lignende Antal Hørere¹²⁾. Tallet alene viser, at deres Funktionstid var kort; de, hvis Levnedsløb kendes — og det er langt de fleste — gik hurtigt over i andre Stillinger, ogsaa og meget menneskeligt, fordi Hørere jo ikke maatte være gifte. Der var imidlertid mellem disse, oftest unge Lærere Mænd som Københavns senere Præsident, den højt fortjente Peder Resen, et Lærdoms Lys som Ole Borch, der kastede særlig Glans over Skolen i Aarene 1650—60, og af andre Professorer de to Brødre J. og J. J. Bircherod. Blandt de 12, der vides at være blevet Præster, var Sprogmanden Peder Syv, der dog først en Tid lang var en nidkær Rektor i Næstved.

Liber scholæ giver en udførlig Fortegnelse over, hvad »Københavns Skoletjenerne« havde i Løn, hvortil yderligere maa regnes den Fribolig, som de alle nød godt af. Indtægten sank systematisk nedefter, nøje følgende Rangforordningen og arme nederste Hører var aabenbart sløjt af-



Professor Ole Borch.
1650—60 Hører ved Vor Frue Skole. Død 1690.

lagt og saare usikkert stillet ¹³⁾. Denne Oversigt over Lønningsforholdene afslører med uhyggelig Tydelighed, hvad Opvartning med Sang og Musik i Kirken og ved kirkelige Handlinger betød for at holde »Skoletjenerne« økonomisk oppe, og det vil senere blive paavist, at det ogsaa for Skolens fattige Disciple var Livet om at gøre, at alt dette blev nøje passet og vedligeholdt. Ud fra den rigtige Erkendelse af dette Forhold havde Jørgen

Ejlertsen allerede 1648 ved Bispens Bevilling faaet ansat en *Cantor eller Succantor* for 50 Rdlr. og en Fjerdepart af hvad indkom for Musikken i Kirken og uden Kirken, dog ikke de hellige Aftener. Senere, 1653, forbedres hans Løn med Indtægter for Husum Sogn. Faa Aar efter, 1658, omtales Jørgen Sidenius som Cantor, 1670—74 Jens Pedersen Roskilde. Cantors Stilling indenfor Lærerkollegiet var foreløbig en særlig, men 1667 bestemmer Kongen, at alle Cantorer ved de sjællandske Skoler skal være stillet som Hørerne overfor Skolens Rektor. Ogsaa en *Skrive- og Regnelærer* fik Jørgen Ejlertsen ansat til at undervise »Godtfolks Børn« nogle Dage i Ugen — et morsomt Vidnesbyrd om hans Ævne til at afparere Farer, der kunde true Skolen udefra, idet der i Efterkrigsaaene viste sig en farlig Tendens hos »Godtfolk« til at sætte deres Børn i de smaa Regne- og Skriveskoler, der blomstrede op ude i Byen.

I Jørgen Ejlertsens Tid var — som ogsaa Hørereden forudsætter — visse *Skolelove* gældende. Der var de almene Love — Leges universales — for alle 6 egentlige Hørere, men en særlig Lov for nederste Hører — Cantoren. Om disse Skolelove først stammer fra Jørgen Ejlertsens Tid eller de er ældre, vides ikke. Samtidig — 1658 — gav Peder Syv Love for Næstved Skole¹⁴). Desværre mangler af Leges universales de 5 første Paragraffer¹⁵). Resten indeholder meget nøjagtige Regler for Lærernes Deltagelse i Sangopvartning i Kirkerne, hvorledes de skal uddele Almisser til Disciplene og forholde sig ved Begravelser. Kun med udtrykkelig Tilladelse af Rektor eller Conrektor maa de undlade at give Møde, og ikke at møde præcist straffes med Bøder. Sømmelig Optræden indskærpes strængeligt. »De maa ikke paa deres Kamre holde Drikkelag — Symposier — hverken Dag eller Nat, thi det sømmer sig ikke for »Skolens Orden« — ej heller maa de forpeste deres Kamre med Tobaksrøg. Overmaade vigtigt indskærpes det, at de ikke i Disciplenes Nærværelse maa foretage sig noget, der er uværdigt for Øjne og Øren«. Hørerne var under ren militær Tugt — alle skal de i god Tid om Aftenen trække sig tilbage til deres Kamre og, naar Natvægternes Aftensang har lydt, skal de for lukkede Gadedøre holde sig hver for sig hjemme paa deres Kamre om Natten. Thi det er enhver Hører, hvis Helbred ellers er i Orden, forbudt at tilbringe Natten ude, da enhver af dem bør undgaa ikke blot Laster, men selv Mistanke om Laster«!

Den lidet misundelsesværdige nederste Hører havde det ikke nemt. Det er ham, der ved Morgenbønnen fører Opsyn med Disciple, der kommer for sent, og straffer dem, der under Bønnen opfører sig utilbørligt. Naar Formiddagsundervisningen er forbi Kl. 10, skal han mønstre de Disciple, der skal deltage i Begravelser. Men fra Kl. 12—1 skal han undervise i Sang, fra 1—2 i Skønskrift. Ved den »højst vigtige« Sangundervisning har han Ansvaret ogsaa for de ældre Disciples Opførsel. Søndag og Fredag er det ham, der leder Drengenes Procession til Kirkerne og efter Korsangen før Prædiken fører de yngste Disciple tilbage til Skolen, hvor Dagens Tekst

forklares dem, indtil de atter ledsages over i Kirken og deltager i Afslutnings-Korsangen. Og naar Skoledagen langt om længe er forbi, skal han stille sig ved Døren og vaage over, at Disciplene »uden Larm og Raaben gaar bort fra Kirkegaarden, hver til sit!« Han har faktisk tillige fungeret som *Skolens Inspektør*.

Men ogsaa om *Discipline* og deres Forhold giver Liber scholæ værdifulde Oplysninger. Af den interessante Meningsudveksling 1667 mellem Rektor og Lærere om det katastrofale i, at Beneficier til Disciplene ikke mere kom ind — i al Fald kun i ringe Omfang — faar man den forbløffende Oplysning, at der var sat et aabenbart ret skarpt Skæl mellem Disciplene. Der sondredes mellem de mere velhavende og de fattige Drengene. Og af disse var det igen Elever i de øverste Lektier, der ved den daglige Uddeling modtog Penge, medens de fra de nederste Lektier fik Brød. Lærerne omtaler den Ulykke, det vilde være for de fattige Drengene, hvis Sangtjenesterne blev nedlagt — »eftersom til saadanne Tjenester at forrette fornømligen *fattige Personer* bruges og *Godtfolks Børn* her udi Byen — det Dominus Rektor allerbedst vitterligt er — altid med de Conditioner sættes til Skolen, at de for Liggang, Froprædikeneres Opvartning og Syngen maa være forskaanet«. De slutter derfor logisk, at falder Beneficierne bort, kan man ikke holde de fattige Børn ved Skolen, uden de fattige Børn kan man ikke holde Sangopvartningen gaaende og uden den kan Rektor, Conrektor og Lærere ikke eksistere. Paa allerhøjeste Sted var man da ogsaa ganske klar over, at Frue Skole havde en særlig Mission netop med sin Sang- og Musikydelse i den store By: »Skolen fast stor Frekvens af Disciple fornødentlig behøver, mer end nogen af de andre Skoler her udi Rigerne« — hedder det i et Brev fra Frederik III 1661. Og han ser tydeligt Faren ved, at Beneficierne har svigtet siden Fejdetiden ¹⁶).

Normalt var de Indtægter, der var bestemt til Disciplenes Underhold ikke saa helt ringe. For de fattige Disciple i de lavere Klasser forvaltedes disse Midler efter gammel Sædvane af de Fattiges Kasse. Det var disse Indtægter for Skolen, der fra 1646 til 1666 var svundne ind fra 4328 Dlr. til 986 Dlr. og Jørgen Ejlertsen regnede ud, at fra 1653 og til 66 resterede til Udbetaling af de Fattiges Kasse — *Fiscus pauperum* — ikke mindre end 15,970 Dlr.! ¹⁷) Man forstaaer, at »Skolens Skrin« altfor ofte og særlig i Krigs- og Efterkrigsaaarene var gabende tomt! For de ældre Disciple var der Indtægter af Degnetjenesten i Landsognene og visse Indtægter fra »bo-siddende Degne« i 4 Sogne ¹⁸). Forholdsvis velaflagt havde de 12 Davidsdegne været, der sang i Slotskirken og nød fri Kost paa Kommunitetet. Men dette blev dem forment under Belejringen og blev fra da af opgivet. Muligt er det dog disse »Degne«, der hver Søn- og Helligdag fik fri Kost hos Præsten i Vartov, der saa til Gengæld fik Vederlag herfor af Staden ¹⁹). Jørgen Ejlertsen skaffede forøvrigt Davidsdegnene Erstatning paa andre Maader ²⁰), først i Ydelser fra Provianthuset og senere, 1663, i Indtægter af Kongetiender fra 7 nordsjællandske Sogne — 218 Tdr. Korn, vurderet

til 9 Mrk. pr. Tønde — en ganske anselig Sum — og saa slap Davidsdegnene endda for den tidsspildende Ringen med Slotskirkens Klokker! Til sin Incassator, der ordnede, hvad Skolen oppebar af Degnekorn og Kongetiender, fik Rektor ansat Tingskriveren i Smørum Herred, Hans Mikkelsen, der tillige skulde omsætte disse Naturalieydelser i rede Penge og til en bestemt Termin indbetale dem ²¹).

Unægtelig — op i 1660'erne lyszede det i al Fald for de ældre Disciple, og Jørgen Ejlertsen mente endda, at der af disse »Degnepenge« kunde blive noget tilovers til et nyt og nyttigt Formaal. Han synes at have været den første, der har fundet paa at tildele Disciple Belønninger. Det skete med Ærkebiskop Swanes Billigelse, idet man tog de fornødne Midler af Degnepengene. De skulde »efter enhvers Skikkelighed, Flittighed og Profect« uddeles til »de bedst meriterede, men tillige ogsaa efter Trang«. Talen er altsaa her om *Præmier for god Opførsel, Flid og Dygtighed, med Hensyntagen til økonomiske Kaar*. Særlig skulde tænkes paa Dimittenderne, »om de det fortjent haver, at de deraf kan have Hjælp til Depositionen og anden Fornødenhed«. Men mere end det! Jørgen Ejlertsen fik det ved samme Lejlighed ordnet saaledes, at der oprettedes en Art *Laanekasse i Sygdomstilfælde*, ligeledes af Degnepengene. Fattige Disciple kunde, om de faldt i Sygdom, faa Penge »paa Regnskab«, mod at de senere blev fradragne ved de almindelige Uddelinger ²²).

Disciplene maa have været overmaade stærkt optaget af de kirkelige Handlinger og man begriber stadig ikke, hvorledes de fik Tid tilovers til at passe Skolen — endsige til Hjemmeforbereelse. De almindelige Love for Hørerne synes at forudsætte, at langt mere af Skoledagene end disses Mellemtider maa være beslaglagt til slige Formaal. Og hvad Begravelser maa have slugt af Tid, giver »Skolens Takst for Lig« et Begreb om ²³); den synes at have afløst de ældre Bestemmelser fra 1574 ²⁴). Der kunde mødes med 2 Lektier, »som sjunger paa Gulvet efter Prædiken«, med 3 Lektier mod Ekstrabetaling, »dersom Sang begæres i Koret før og efter Prædiken«, og saa fremdeles. Saaledes kunde 4 eller 6 Lektier deltage »med Kapper«. Dette var betydeligt dyrere, og var Jørgen Ejlertsens snilde — om Per Degn mindende — Paafund, forøvrigt 1652 billiget af Kongen. I alle Tilfælde fik Duksene — Notarii — en særlig Ducør. Derimod havde Jørgen Ejlertsen faaet de ældre Disciples Degnetjeneste i Landsognene afskaffet; den havde i alle Maader vist sig uheldig, ogsaa fordi den forledte de unge Mennesker til allehaande Excesser. Degnetjenesten var gaaet over til Vikarer, Substitutter, der ganske vist slugte en Del af Degnekaldenes Indtægter.

Hvad der skulde læses og læres i Skoletimerne var jo sidst blevet fastsat 1656, men de Pensa, der i Liber scholæ er anført som gældende 1666, falder ikke helt sammen med de ældre Bestemmelser ²⁵). Snart flere, snart færre sad Disciplene i det nyindrettede Skolehus og informeredes i de forskellige Fag. Den afsluttende Eksamen for Dimittenderne afholdtes ved

Sommertid, samtidig med at ogsaa de øvrige Elever prøvedes ²⁶). Som Afslutning paa Prøverne holdtes Aarets store Skolefest, med Uddeling af Legater og Præmier.

Kun lidet er kendt om, *hvordan* der undervistes og hvorledes Fremgangsmaader og Metoder var i de enkelte Fag. Men man har Indtryk af, at Undervisningen var mest rationelt tilrettelagt i de for Skolens hele økonomiske Trivsel saa vigtige Fag — *Sang og Musik*. Jørgen Ejlertsen har ikke alene selv været musikalsk, men alt tyder paa, at han har været en virkelig sang- og musikbegeistret Mand. Særlig Musikundervisningen gjorde han meget for, og ikke for intet var han jo ogsaa Lærer i Musik ved Universitetet. Man maa ikke overse, at Vor Frue Skole tilligemed Universitetets og Hoffets Musik, samt Stadsmusikken bar Københavns og tildels hele Landets højere Musikliv oppe i hine Tider, af og til suppleret med Operaopførelser af fremmede Trupper. Det er da ogsaa ret betegnende, at Sang- og Musikundervisningen havde Særlokale »paa Loftet« i Skolehuset, hvor Cantor ogsaa havde et Rum til Instrumenter og andet nødvendigt Undervisningsmateriale. Heroppe øvede Disciplene sig — viseligt inddelt i Grupper efter deres Anlæg. Der var dem med de bedste Stemmer, dem, »som Musicam nogenlunde forstaa« — og endelig de andre, »som nogen god Stemme haver«. Hver Gruppe undervistes for sig ²⁷). Musikken i Skolen søgte Jørgen Ejlertsen fremmet ved at skabe et nøje Samarbejde med Stadsinstrumentisten, med hvem Skolen 1652 sluttede Kontrakt og som skulde undervise to *Disciple* paa de Instrumenter, der maatte anses for særlig vigtige for Musikken ²⁸). Og meget snildt udnyttede han sin Dobbeltstilling som Skolens Rektor og Musikprofessor til at sætte Fart ikke blot i Skolens, men i hele Stadens Musikliv, idet han ordnede det saaledes, at Stadsinstrumentisten »med saa mange af sine Svende som behøvedes, skulde opvarte tillige med Skolens Misici udi Vor Frue Kirke og alle akademiske Acter og Solemniteter, baade i Kirken og paa Akademiet«. De økonomiske Resultater af Undervisningen i Sang og Musik har i al Fald til Tider ikke været helt ringe; det viser alene »Københavns Skoles gamle Brudetakst« ²⁹). Der var Bryllupper kun med Sangopvartning og der var Bryllupper ogsaa med Musik, i begge Tilfælde kun til Froprædiken. Dyrere var Bryllupper til Højmesse eller anden Tid »med fuld Messe, naar Motetter sjunges«. Ved »fornemme« Folks Bryllup gaves »concerterende Musik«, der var endnu dyrere, men mest kostede »fuldkommen Musik«, naar det var »velfornemme Folk«. Indtægterne var stigende fra 3 til 12 Rigsdaler. Rektor fik Halvdelen, Cantor Fjerdedelen og hans Medhjælpere den resterende Fjerdedel. En af Skolens Hørere, Hans Eriksen, var en saa fremragende Bassist, at han forlod Skolen 1669, senere igen 1672 fik selvstændig Løn »for hans Opvartning i Kirkerne« ³⁰). Undervisningsmidlerne i disse Fag var i Jørgen Ejlertsens Tid ualmindelig gode. Da han fratraadte, kunde han aflevere til sin Eftermand over 50 Musikværker og 8 ganske ny Basuner med dobbelte Mundstykker og »Kriger« (Bøjler) til hver!

Musikundervisningen har været favoriseret! Thi hvad ellers fandtes af *Undervisningsmidler* ved Jørgen Ejlertsens Bortgang var forbløffende ringe. Til Geografiundervisningen var der to gamle, snart ubrugelige Globes (de blev da ogsaa erstattet af Eftermanden), en »Sfæra armillaris Ptolomæi«, men ogsaa den var gammel, et stærkt medtaget Kort over hele Verden og 4 Kort over Dele af Verden. Eftermanden fik lavet et Skab med primitive matematiske Instrumenter — en Cirkel, Lineal og Vinkelhage — alt af Træ. Det *Bibliothek*, der, som tidligere antydet, fra gammel Tid maa have været ved Skolen, var 1672 i ynkeligste Forfatning. Det havde Plads i Skab med Hylde, men indeholdt kun 8 Bøger, deriblandt Bibelen. Hvad ellers var af Bøger »er ganske opslidte, sønderrevne og fordærvede«, og Jørgen Ejlertsen var derfor ikke i Stand til at optegne dem³¹). Desværre forærede han ikke sit store Privatbibliothek paa 1409 Bind til Skolen, men til Walkendorfs Kollegium, hvis meget nidkære Efor han var³²).

Ved Jørgen Ejlertsens Overtagelse af Rektoratet 1646 var Vor Frue Skole en stor Skole med mange Disciple. Man kan nogenlunde slutte sig til Antallet udfra den Kendsgerning, at der i 1650 blev uddelt Klæder til 355 Skolebørn. Discipelantallet maa have ligget mellem 4 og 500. Alene i de to Sinkelektier var der ca. 150 og i Mesterlektien gik der omkring ved 50 Disciple. Overmaade mange af Disciplene var fra Provinsen — i 1670'erne var ikke Halvparten af Dimittenderne født i København! Men det ringe Tal, der da dimitteredes til Universitetet, forbavser. Det var kun en halv Snes Studenter pr. Aar! Ogsaa andre — danske — Skoler var i de Tider i Gang i København, men Vor Frue Skole hævdede sig let som den fornemste — for Børn med særligt »Nemme«. Det er i disse Aar — 1661 — Jørgen Ejlertsen kalder Skolen: *Schola Metropolitana*, d. v. s. Hovedstadens Skole, men Begrebet er sikkert skabt af ham for at slaa fast, at den var *hele Byens Skole*, ikke som de andre kun Distriktsskoler³³).

Nu Disciplene selv! Hvad vides om dem i denne Rektors Tid?

Der er jo to Kilder til Skøn over et Discipelmateriale — Skolens Vidnesbyrd og Disciplenes eget. Hvad det første angaar, har man ikke meget at holde sig til — kun et enkelt Testemonium fra 1661, udstedt for en Søn af Borgmester Hans Nansen — og meget rosende³⁴). Nok saa interessante er Vidnesbyrd af en af Skolens Disciple — de første i dens Historie. De møder os i den selvglade Etatsraad Johan Monrads Selvbiografi. Men det er Skade, at ikke andre end Johan Monrad har givet en Discipels Skoleoplevelser og Syn paa deres Skoletid under Jørgen Ejlertsens Rektorat, selvom slige Udtalelser ingenlunde altid er af ligestor Værdi, særlig naar de er nedsættende, fordi den voksne Mand normalt vil se med Barnets Øjne paa sin Skole og dens Mænd; disse vil let, altfor let, blive bedømt ud fra Barnets begrænsede Syn!

Johan Monrad var, som alt sagt, meget taknemmelig overfor sin Rektor og Conrektor. Og af sine Hørere fremhæver han Ole Borch, der har været en nidkær og fængslende Lærer, og Johan Monrad er meget begejstret over

ham. Borch plejede at give Særundervisning til bedre Folks Børn paa sit Kammer, og til andre Tider gik han med sine Disciple (? bedre Folks Børn) ud at botanisere. Samtidig virkede ogsaa Sprogmanden Peder Syv som Hører i 5te Lektie. Men om de andre Læreres Undervisning hører vi ganske vist intet. Hvad Monrad fortæller om sin Rektor og et Par af sine Lærere kunde tyde paa, at en venligere og humanere Tone i 1650'erne var gældende mellem Lærere og Elever, og dette har vel været Tilfældet i hele Jørgen Ejlertsens Rektorat — vi har jo ogsaa hans Medlæreres Ord derfor. Men Monrad lægger ikke Skjul paa, at hans Skolegang ikke desto mindre var »meget møjsommelig — for mig som de andre Børn«, og andet kunde det heller ikke være med hele den Skoleordning og Undervisningsform, der var Tidens, og hvor en fast Konto paa Skolens Regnskaber var Udgifter til »Ris«. Men selv det »møjsommelige« Skoleliv havde sine lyse Sider og særlige Oplevelser og de kunde nok tiltrænges. Thi hvad Ferie angik, stod det stadig sløjt til. Ganske vist var der lidt Ferie ved Jul, Paaske, Pinse og Høst, men de var ilde sete af Myndighederne: Ferie ansaas stadigt for noget, der lavedes for Lærernes Skyld! Af spændende Oplevelser var der de højtidelige Visitatser, og Monrad giver et morsomt Billede af den aldrende Biskop Jesper Brochmans aarlige Besøg: »Naar Dr. Jesper Brochman kom i Skolen, hvilken Allarm der var imod den lille, gamle Mands Komme, mer end om den romerske Kejser skulde kommet«. Spændende var ogsaa Skolens Deltagelse i de mange sørgelige eller glædelige Begivenheder i Kongehuset. Ogsaa Opførelser af Skuespil strakte sig sikkert ned i denne Periode, uden at vi hører noget direkte derom. Af Skolefester kendes kun den store Afslutning efter Aarseksamen med tilhørende Uddeling af Legater; den holdtes til at begynde med efter St. Hans, senere — i 1660'erne — i Juli Maaned. Men hvad Fornøjelser, Disciplene ellers kunde have udenfor Skoletiden, afgang af den enkeltes Væsen og Karakter. Atter har vi kun Johan Monrad at holde os til, naar han fortæller om Boldspil »paa den grønne Plads ved Kongens Have«, »som var af mine fornøjeligste Tider i de Tider«. Som sin Skoletids fornøjeligste Timer betegner han ogsaa de Ture, han med Skolekammerater gjorde ud til de smaa Lysthaver udenfor Byen. I al Fald for denne gode og kvikke Dreng bød Skolelivet dog ogsaa paa Lyssider. Men det maa ikke overses, at han var socialt og økonomisk bedre stillet end de fleste, var Rektors Nevø og boede i hans Hjem. Han kan derfor ikke regnes for Normaldiscipel.

Jørgen Ejlertsen havde ført Skolen gennem umaadelige Vanskeligheder, men kunde aflevere den i god Orden og økonomisk fuldtud levedygtig. Ogsaa blandt de følgende Rektorer var der dygtige og kundskabsrige Mænd, og dette sidste gælder ikke mindst hans nærmeste Efterfølger, Skolens gamle Elev, HENRIK BORNEMANN, senere Sjællands Biskop, der dog kun havde Skolen inde fra 1672 til 75 og for hvem Rektoratet var en Gennemgangsstilling. Hans Eftermand, Mag. JAKOB FOSS, døde allerede Aaret efter sin

Tiltrædelse, men Broderen, Mag. PEDER FOSS ledede Skolen i de følgende 22 Aar til sin Død 1698.

Det var i denne Mands Funktionstid, en ny Rektored blev paabudt — betegnende nok indført i det nye Kirkeritual af 1685. Sammenlignet med den alt omtalte ældre Edsformular, understreger denne stærkere Stillingens pædagogiske Ansvar overfor Undervisningen — i Sprog og andre Videnskaber — men navnlig indskærpes Ansvaret for Disciplenes Opøvelse i Guds frygt og i den kristne Religions Hovedlærdomme. Skolens Rektor skal tillige beflitte sig paa »ved et rosværdigt Eksempel at være det lysende Forbillede« for saavel Lærere som Disciple i alt godt — Guds frygt, Retsskaffenhed, Flid og Sædelighed (sanctitas). Naturligvis skal han administrere Skolens Beneficier ærligt og sørge for, at de kommer de fattigste Disciple til gode og dem, der giver bedst Haab, og til Slut forpligter Rektor sig til ubetinget Lydighed mod Øvrigheden i Almindelighed og sin Biskop i Særdeleshed.

Denne nye Rektored vidner højt og tydeligt om, at den højere danske Skole er strængt orthodox luthersk og nu endelig urokkeligt indpasset og forankret i Enevældens ensrettede Statssystem.

I sidste Fjerdedel af 17. Aarh. er det Mag. Peder Foss, der, som Rektor, har sat sit Præg paa Skolen, men om hans Ævner som Leder og Lærer ved man forøvrigt intet. Hvor meget Ledernes personlige Dygtighed betyder for en Skole, belæres man i høj Grad om gennem den følgende Rektors triste Historie. Det var den tidligere Conrektor, Mag. SØREN GLUD, der forestod Skolen til 1705 og i de korte 7 Aar »satte Skolen i slet Tilstand«. Den troværdige Mand, der beretter det, giver ham yderligere det Vidnesbyrd, at »vel var han en brav lærd Mand, men hans liderlige Levnet og Debouche forkortede hans Liv«.

Af de Mænd, der i disse Rektors Tid arbejdede i Skolens Tjeneste³⁵⁾, er der blandt *Conrektor* Grund til at nævne den sprænglærde Sprogmand, Mag. Jørgen Ursin, der fungerede fra 1698 til 1702 og Skolens tidligere Discipel Mag. Torkil Rasmussen Grænov, der efter sit hurtige Avancement at dømme maa have været velanset som Skolemand. Efter et Aars Hørevirksomhed var han Conrektor i eet Aar til 1703, da han blev Rektor ved Frederiksborg Skole³⁶⁾. Den sørgelig bekendte Søren Glud var Conrektor 10 Aar, før han blev Rektor; da var hans Færd mulig mere tiltalende! Ogsaa blandt *Hørerne* var der aabenbart gennem hele dette Slægtled duelige Skolemænd. Mest lægger man Mærke til to tidligere Disciple i Skolen, den senere Biskop, Christen Worm, der underviste fra 1692—94, og Islænderen Edvard Londemann, der var Hører fra 1699—1706 — en fantastisk Personlighed, der endte som Titulærbiskop og Baron af Rosencrone. Biskop Bornemann giver forøvrigt Londemann det Skudsmaal, at han »ved sin flittige og grundige Information til Ungdommens mærkelige Forfremmelse stedse haver været Skolen særdeles til Opbyggelse«. Londemann glemte heller ikke Skolen, men testamenterede den ved sin Død en Legat-

sum ³⁷). Og der var den musikalske Joh. Chr. Ryge (1712—13), senere Cantor i Roskilde Skole. Særlig i denne Periode viser det sig, at overmaade mange af Skolens kendte Lærere var tidligere Disciple — det vides om 14 af 35 —



Biskop Henrik Bornemann. Rektor ved Vor Frue Skole 1672—75.
Død 1710. Thomas Quellinus sculps.

hvilket jo var baade godt og ondt! Alle Hørere syns at være blevet ansatte i en meget ung Alder, ofte allerede som Studenter. Men deres Tjenestetid var gennemgaaende kun kort — nogle faa Aar — inden de gik over i anden Virksomhed; næppe ret mange er forblevne i Hørerstillingen til deres Død.

Stærkt spores dog i denne Periode af Skolens Historie en Tendens til at betragte Skolegærning som noget livsvarigt og som et særligt Kald. Ikke mindre end 3 af Skolens Conrektorer blev senere Rektorer, og af de 29 Hørere blev 6 Rektorer rundt om i Tvillingriget. En Del blev, som sædvanlig, Præster. Stadig gælder det, at Vor Frue Skole maa have indtaget en særlig Stilling mellem Landets Skoler med de bedste Muligheder for at faa dygtige Mænd til Rektorer og Conrektorer. En Mand som Søren Glud er en ren Undtagelse! Universitetets Nærhed er sikkert Skyld i, at der om en hel Del af Skolens Lærere er meget godt at sige, hvad deres Kundskaber angaar; adskillige fik et smukt Navn i Tidens Lærdomshistorie.

Alle disse Aar fra Jørgen Ejlersens Tilbagetræden 1672 og til Søren Gluds Afgang 1705 var indenfor Aandslivet og dets forskellige Institutioner — Kirke, Skole og Universitet — en forholdsvis rolig og stilfærdig Tid. Ved Periodens Slutning — fra Begyndelsen af det 18. Aarh. — skulde Forholdene forandre sig, ikke saa meget indenfor Institutionerne som udenfor dem. Overalt vendte Ungdommen sig imod de gamle Guder, og ogsaa den højere Skole fik det at mærke! Men endnu i sidste Fjerdedel af 17. Aarh. gik Skolelivet i Vor Frue Skole videre i sin vante Gang — dog ikke helt uden Reformers og Forandringer. Da der var kommet Uorden i Skolens Opvartning ved Begravelser og Vielser, befaler Kongen 1672, at der skal udarbejdes et ordentligt Reglement³⁸⁾. Men det uheldige laa stadig i den megen Tid, alt dette tog. Det var saaledes et stort Gode for Skolearbejdet, at den megen kirkelige Tjeneste ved Begravelser i nogen Grad reformeredes 1682³⁹⁾. Ikke blot fastsattes nye Tekster, men det bestemtes, at Disciplene nu kun skulde møde i et Antal af 8 til 24 og kun i Kirken, saa de ikke behøvede at deltage i tidsspildende Processioner. Derimod vedblev Deltagelse i Aftenbegravelser. Ogsaa Deltagelsen i Brudevielser reformeredes ved Ordningen 1683. En Reform af anden Art, men ikke uden Betydning, skete ved kgl. Reskript af 7. Okt. 1699, idet Skolen, der jo længe havde staaet under økonomisk Tilsyn af Magistraten, med et af dennes Medlemmer som Forstander, nu alene skulde staa under Sjællands Biskops Direktion — dog saaledes, at han til Regnskabers »Expedition og Clarering« skulde tage til sig visse Sognepræster og Medlemmer af Magistraten⁴⁰⁾. Dette betød utvivlsomt en Skærpelse af den gejstlige Indflydelse paa Skolen og dens Gang!

Formentlig har Undervisningen efter de omtalte Reformers kunnet faa mere Fasthed over sig. Men der vides forbavsende lidt om Skolens daglige Gang i dette Tidsrum. Ej heller om Disciplene — udover hvad fremgaar af en Del Vidnesbyrd, Testimonier, særlig Henrik Bornemann i sin 3 Aars Rektortid udstedte til sine 51 Dimittender. Der er meget drastiske Udtalelser om flere af dem, saa fældende, at deres akademiske Løbebane skulde synes umuliggjort⁴¹⁾. Om en Dimittent paa 27 Aar siges rent ud, at han vilde ikke kunne lære mere, selvom han blev 100 Aar i Skolen! Ikke sjældent

skriver Rektor Bornemann, at han kun, tvungen af Forældrenes vedholdende Bønner og Graad, har bekvemmet sig til at skrive Testimoniet. Men overfor andre Dimittender ved han ikke alt det fortræffelige, han vil sige om deres Flid og Lærdom; og overdreven Ros præger ogsaa en Del af de Vidnesbyrd, der kendes fra de to følgende Rektors Tid ⁴²). Samtlige Testimonier bekræfter, hvad tidligere er antydnet, at Vor Frue Skoles



Biskop Lødemann. Hører ved Vor Frue Skole 1699—1706.
Død 1749.

Disciple var en grumme broget Skare, men ogsaa, at der altid var en Flok, der kan betegnes som Eliteelever, der senere i Livet har været med til at holde vort Land oppe gennem Tiderne. Forøvrigt er der jo i Samfundet god Brug ogsaa for andre end netop de allerbedste.

Af Rektor Bornemanns Testimonier fremgaar forøvrigt, at ikke engang Halvdelen af Dimittenderne var Københavnerne, Resten fra Provinsen — ja! der var Dimittender fra Norge og et Par fra Sverige. Af Uddelingen af Tøj til Klæde til 190 Disciple i Aarhundredets sidste Tiaar, maa man slutte, at Discipelantallet endnu var meget betydeligt, og det bekræftes af Biskop

Chr. Worm, der fortæller, at en afsluttende Examen for Dimittenderne for hele Skolen da varede 6 Uger paa Grund af den store Mængde Disciple. Men i Rektor Søren Gluds Tid tog Elevantallet stærkt af, hvilket holdt sig et godt Stykke op i 18. Aarh. Da lagde denne almindelige Prøve — »hvor alle Classer og deres Disciple i hele Skolen examineres og ethvert Barn prøves i hvadsomhelst, han har læst« — kun Beslag paa 3 Uger⁴³). *Er Skolens Discipelantal ved Overgangen til det nye Aarhundrede blevet halveret?*

Fra de sidste Aar af 17. Aarh. foreligger Oversigter over Skolens Formuesforhold, Indtægter og Udgifter; og de afslører tilsyneladende en vis Velstand⁴⁴). *Skolens samlede aarlige Indtægt var da 4035 Rdlr.* Af dette Beløb udbetaltes 712 Rdlr. til Rektor, 290 til Conrektor; de 7 Hørere fik fra 136 til 29 Rdlr. (sidste Beløb var til Høreren i Sinkelektien!) i aarlig Løn. Hertil maa dog for Rektors Vedkommende regnes fri Bolig, ligeledes for Conrektor og Hørerne. De 4 øverste Hørere havde dog ogsaa særlige, men meget beskedne Indtægter af Degnetjenesten ved Byens Sognekirker, og dertil kom som meget usikre Indtægter — Gaver fra Disciplene ved visse Lejligheder.

Medens Rektor nu maa siges at være overordentlig velaflagt, gælder dette ikke Lærerne. Deres Lønninger var stadig usle! Bedst stillede var næsten Disciplene, og det er karakteristisk for Forholdene, at medens der til Lønninger kun medgik 1560 Rdlr., gik det allermeste af Restbeløbet — 2475 Rdlr. — til Disciplenes Underhold med Fodtøj, Klæder m. m. I de sidste Aartier af 17. Aarh. kunde henimod 200 Disciple hvert Aar faa Tøj til Klæder, flere af dem desuden andre nyttige Ting. Man faar det bestemte Indtryk, at Vor Frue Skoles Ungdom, nu som før, var saare »nødtørftig« og var udgaaet fra endog meget beskedne Kaar!

Medens det 16. Aarhundredes Danmark havde vist en ikke helt ringe Interesse for Undervisning og Opdragelse — en af Humanismens gode Frugter — havde det 17. Aarhundrede herhjemme til Gengæld været temmelig køligt indstillet overfor dette højvigtige Dobbeltproblem. Det er først noget op i 18. Aarhundrede, der igen kommer mere Liv i Skolespørgsmaalet. Landets førende Intelligens beskæftiger sig i stigende Grad dermed. Betydelige Mænd, som Universitetslærerne Ludvig Holberg og Andreas Hojer, Skolemanden Chr. Falster og Filosofen F. C. Eilschou havde sat sig for at skabe et nyt Danmark, ogsaa ved Hjælp af en forbedret Undervisning og ændrede Opdragelsesmetoder.

I den senere Del af det her behandlede, henimod hundredeaarige, Tidsrum — Tiden omkring Aarhundredskiftet, var det, Per Degn og Erasmus Montanus gik i Skole — uden at der dog foreligger det mindste om, at det var i Vor Frue Skole. Erasmus Montanus er vel ogsaa mere et Produkt af Universitetet end af Skolen, men idet han til Slut stilles overfor Løjtnanten, møder

han netop her en Repræsentant for en ny Form for Dannelse. Naar Holberg lader den tidligere Student, nu Løjtnant, sige: Jeg læsede mestendels gamle latinske Autores og studerede paa Naturens Ret og moralske Sager, hvilket jeg endnu gør« — saa er denne Replik tænkt som en Kritik, der vel sigter mod Universitetet, men ogsaa rammer Skolen. Senere lader Holberg Løjtnanten tale om den rette Nytte af et filosofisk Studium, i hvilken Sammenhæng denne fælder følgende Dom: »Mig synes, det fornemste, man kunde lære i Skolerne, er alt, hvad som strider mod det, I (Erasmus Montanus) er befængt med«.

Det er haarde Ord!

Men hvilket var da det Dannelsesideal, Holberg og flere med ham, forfægtede i Aarhundredets første Tredjedel, inden en Skolereform endelig blev til Virkelighed 1739?

Det var stillet op i Opposition til det theologiske og tillige til Lærdoms-idealet med dets Formalisme, overhovedet til det 17. Aarhundredes Menneskesyn og Syn paa Verden og Tilværelsen. Men man gik ogsaa i nogen Grad imod den verdensmandsmæssige Dannelse, det 17. Aarhundrede — udenom Skole om Universitet — havde skabt indenfor det internationale Aristokrati, og for hvilket herhjemme de temmelig mislykkede Ridderakademier havde været Udtryk. Og dog stod Forkæmperne for en ny Dannelse i stor Gæld netop til det 17. Aarhundredes Tænkning og Forskning, hvori alle førende Kulturationer havde taget Del; fra dansk Side bør ikke mindst Nicolaus Steno, Student fra Vor Frue Skole, nævnes med Hæder. *Bag om det 17. Aarhundrede knyttede man paa en vis Maade igen Forbindelse med det 16. Aarhundredes Humanisme og dens Syn paa Mennesket som alle Tings Maal.*

Det er en Kendsgærning, at ved Begyndelsen af 18. Aarhundrede smuldrerede de tidligere akademiske Dannelsesformer hen indenfor det intellektuelle Europa. Man anerkendte ikke mere selve Grundlaget for dem — den theologiske Verdensanskuelse, hvorefter alt efter Skolastikens Methode kunde og skulde forklares ud fra Bibelens Ord. Dels i Opposition til Kristendommen, dels neutralt overfor den, men ofte ogsaa i Forbund med den, banede en verdslig Dannelse sig Vej. Den voksede frem af en ny Form for videnskabelig Forskning — Iagttagelse og Eksperimenteren — og forankredes i et helt nyt Verdensbillede og et dermed ændret Syn paa Menneskets Stilling i Tilværelsen. Uafhængig af Bibelen og al skolastisk Visdom vilde man nu ved »Fornuftens« Hjælp forklare alt som bleven til paa naturlig Maade. Deraf Trangen til at skabe en »naturlig Ret«, en »naturlig Moral«, ja selv en »naturlig Religion«. I alle Videnskaber begyndte man at regne med Aarsagssammenhængen som tilstrækkelig til at kunne forklare alt. I Naturvidenskaben dyrkede man det lovmæssige og hyldede her en streng matematisk-mekanisk Methode. Ønsket om at gøre Propaganda for de nye Synsmaader — »Oplysningens« glade Budskab — drev tillige Forskere og Skribenter til i stadig større Omfang at benytte deres Modersmaal, og

Latinens Eneherredømme i den lærde Verden var derved alvorlig truet, samtidig med at en Dannelses tilegnelse i den bredere borgerlige Verden blev muligjort.

Herhjemme kommer Oppositionen indenfor akademiske Kredse frem netop i Begyndelsen af 18. Aarhundrede. Ved Universitetet holdt Professor Reitzer, Holbergs Beskytter, Forelæsninger over den naturlige Ret. Det var forøvrigt her, som andetsteds, med Studiet af »Naturens Ret og moralske Sager« Oppositionen først og fremmest satte Angrebet ind. Og saa paa Formalismen — det nedarvede Disputeresystem — med dets Overvurdering af det barbariske Faglatin. Efterhaanden blev det klart, at Latinen ogsaa herhjemme havde levet sin bedste Tid! Oppositionen kom først og fremmest fra den intelligente Ungdom, der da, som altid, følte sig tiltalt af nye og moderne Tanker, og unge Mennesker som Hans Adolf Brorson, Chr. Falster, Ludvig Holberg, Andreas Hojer og Erik Pontoppidan, der endte som Biskop og Universitetets Prokansler, ringeagtede og haanede Disputatserne. Navnlig Holberg og Hojer skulde som modne Mænd gøre en meget betydelig Indsats for det moderne Dannelsesideal, selvom de i andre Anledninger tørnede voldsomt sammen. Men ikke mindst den førstes hele Livsgærning havde dette Ideal som sit egentlige og endelige Maal. Efter fremmede Forbilleder gav Holberg i Fortalen til sin Bog om Natur- og Folkeretten 1716 en Art Rangforordning for de forskellige videnskabelige Fag, der udtrykker den nye Tids Synsmaader. Lavest sætter han Logik og Metafysik, efter hans Mening ikke meget værd, saalidt som klassisk Filologi. Til de nyttige Videnskaber regner han som mest værdifulde Teologien (selve Ordet sætter han i Parenthes), dernæst Moralfilosofien, hvorved Sindet dyrkes og et Menneske ligesom »dannedes«; derefter sætter han Medicin, Naturvidenskab, Mathematik og endelig — besynderligt nok — Historie. Det er forøvrigt første Gang Begrebet »Dannelse« indføres i vort Sprog (Vilh. Andersen).

Medens det Dannelsesideal, den nye Tids Mænd og ogsaa Holberg forfægter, nærmest kan betegnes som humanistisk-verdsligt, gør samtidig et andet Dannelsesideal sig gældende — det humanistisk-kristelige, baaret frem af Pietismen, med dens stærke Fremhævelse af Trosinderlighed og ret kristelige Livsførelse som vigtigere end al Kathekismuslærdom. Der var unægtelig en skarp theoretisk Modsætning mellem disse to Dannelsesidealer, rent bortset fra Modsætninger eller Nuancer i religiøst Syn. Det første var afgjort optimistisk indstillet, med fast Tro paa Menneskenaturens medfødte Godhed, medens for det andet Menneskene ogsaa var onde og aldrig kunde blive sig selv nok! I Livets Praksis mildnedes imidlertid dette Modsætningsforhold, dels fordi ogsaa Pietismen stillede den Enkelte ret frit overfor Bibelens Bogstav — Pietismen er faktisk fordomsfri — dels fordi begge Retningers Tilhængere meget forstandigt følte sig som Allierede overfor en aandløs, overmekaniseret Livsopfattelse med dens Foragt for væsentlige, ogsaa religiøse Livsværdier. Med sin indtrængende Paavisning af, at det er

»Livet«, ikke »Læren« det kommer an paa, blev Pietismen tillige den humanistisk-verdslige Dannelsesforms Bundsforvandte i Kampen mod det forrige Aarhundredes strænge Rettroenhedskrav.

De nye Dannelsesidealer medførte ogsaa *ændrede Opfattelser af Undervisning og Opdragelse*. Den verdslige Retnings specielle Maal var den dannede Verdensmand, velbevandret i Kundskab til moderne Sprog, til Historie og Geografi; helst skulde han supplere sin Uddannelse med Rejser, der kunde give økonomisk og politisk Indsigt og en sikker Holdning i Omgang med Mennesker. Ikke alle unge Mennesker behøvede jo at rejse ud som en Hans Frandsen og komme hjem som en Jean de France. Forøvrigt nærmede denne Dannelsesform sig i nogen Grad til det forrige Aarhundredes Verdensmandsideal, men med ændret Aandsindhold. Den pietetisk betonedede Retning havde som sit særlige Maal at gøre de Unge til troende Kristne. Men begge Parter var enige om i Skolen at fremdrage de reale Fag, fremme Undervisningen i Modersmaalet, og at man i Skolen som i Livet skulde tale et jævnt og naturligt Sprog, uden al lærd Opstyltethed. Endelig er de enige om to Ting til: gøre Undervisningen mere individuel, tage mere Hensyn til den Enkeltes sjælelige Ejendommelighed. Man skal, som Holberg siger, »have Skønsomhed nok til at udforske en Discipels Naturel. Hovedsagen er her som udi Bygnings-Konsten at eksaminere Grunden, førend man opretter Bygningen. Naar dette med Skønsomhed i Agt tages og ethvert Barns Egenskab, Tilbøjelighed og naturlige Pund udforskes, førend det sættes paa den Rendebane, som fører til Maalet, kan ikke andet ventes end en lykkelig og hastig Fremgang«. Thi, fortsætter han, man maa ikke glemme, at det er Undervisningens Opgave at »danne« Mennesker! Men begge Retninger var tillige stemt for en mere human Undervisningsmetode. Som Holberg siger — »det er ved Sagtmodighed og venlig Omgængelse, Disciplenes Hjerter vindes«. Og han laster stærkt »de Skolemestre, der prygle Børn uden Skønsomhed i Tide og Utide; det er: revse nogle, fordi de ikke saa hurtigen kan fatte og lære en Ting som andre, ej i Agt tagende, at Naturen ikke uddeler de samme Gaver i lige Grad til alle« ⁴⁵).

Ikke den første herhjemme, der angreb Skolens og Universitetets forældede Dannelsesideal, men den der gjorde det skarpest, var afgjort Ludvig Holberg, hvis Skribentvirksomhed begyndte 1711. At Vor Frue Skoles Rektor og Lærere har læst hans Skrifter, bl. a. Peder Paars 1719, og set hans første Komedier fra Tiden 1722—28, maa man gaa ud fra. Men hvor stærk Troen endnu hos mange var paa de gamle Sprogs Værdi som Dannelsesgrundlag og paa Disputatsers Nytte aflægger Skolens Conrektor, Hans Gram, Vidnesbyrd om. Han var under Peder Paars-Striden Holbergs Modstander og forarget over Digtets Haan af Universitetsdisputatserne. I sit Forsvar giver Holberg Raat for Usødet. Han kalder ham »den lærde Skolemand og Disputatzekræmmer«, skildrer ham som en Pedant, der disputerer om de gamle Romeres Strømpebaand og Grækernes Underbukser ⁴⁶). Men hos Gram var Kærligheden til de gamle Sprog ægte nok, og saa sent som 1747

udtaler han sig om dem. Ganske vist har hans Ord Adresse til Universitetet, men de er ikke uden Betydning for Kendskab til hans Syn paa Undervisningen i de klassiske Sprog i Skolerne. »Enhver«, skriver han til Geheimeraad J. L. Holstein, »der har Forstand paa Lærdom, veed, at Philologia Græca, saa og Latina, ere de rette Claves omnis eruditionis ∴ Nøgler til al Dannelselse, og at hverken de Christelige eller de Verdslige andre Videnskaber, være sig i hvad Slags de ere, aldrig vare komne saa vidt og, ud af deres forrige Barbarie, til saadan Lustra hvis ej Philologi Latini et Græci havde aabnet dertil Vejen. Som det ogsaa er øjensynligt, at, hvor dette Slags Erudition fattes, og geraader i Afgang, gaar det jo slettere og slettere med al Resten!«⁴⁷⁾

Ej heller de ældre Disciple kan vel have været helt uberørte af Holbergs Forfatterskab. Men mere end Diskussionsstof, Mand og Mand imellem og mellem Disciplene indbyrdes, blev det foreløbig ikke til — og saaledes var det ogsaa ud over det ganske Land.

Ikke destomindre er der en Forbindelse mellem Skolereformen af 1739 og Holbergs og andres Ønsker om og Kamp for et mere tidssvarende Dannelsesideal. Som det hidtil var gaaet, kunde det faktisk ikke blive ved! Tiden var løbet baade fra Skole og Universitet. Men da Reformen endelig begyndte, var det nok saa meget, fordi en ny Form for religiøst Aandsliv, med Pietismen, højkrævede en Fornyelse af Undervisningen i Landets Skoler og ikke mindst Folkeskolerne. Foreløbig satte dette Frugt i Frederik IV's Oprettelse af de saakaldte Rytterskoler rundt om paa Landet i 1720'erne. Den højere Skole maatte vente til hans Eftermand Christian VI tog sig af den, efter først 1732 at have givet Universitetet en ny Fundats, der dog var lidet radikal, men hvorpaa der kunde bygges videre. Universitetets Reform forudsatte og krævede imidlertid en Reform ogsaa af det højere Skolevæsen!

Samme Aar blev der da ogsaa for Alvor Røre om »de latinske Skoler«. Biskopperne fik Ordre til at indsende Indberetninger om dem, deres Tilstand, Lærersonale, Formuesforhold og Indkomster, med Forslag til Forbedringer ogsaa af Undervisningen. Efter at Bisperne havde indsendt deres Indberetninger, der i vidt Omfang støttede sig til Betænkninger fra Rektorerne, kunde der Aaret efter, 1733, nedsættes en højtidelig Kommission, der, paa Grundlag af Bispernes Indberetning, skulde fremkomme med Forslag til Reformen. Den bestod af meget fornemme Folk — Geheimeraad Iver Rosenkrantz, der da var Oversekretær i Kancelliet, Etatsraad Thomas Bartholin, Sjællands Biskop, Christen Worm, Confessionarius Johan Frauen og Justitsraad Hans Gram. Frauen faldt 1733 i Unaade og gled ud af Kommissionen, Biskop Worm døde 1737 og erstattedes 1738 af sin Eftermand, Peter Hersleb⁴⁸⁾. Samme Aar døde ogsaa Bartholin. Som man ser, var der ingen Skolemand — ingen Rektor, Conrektor, endsige Hører — i Kommissionen, men to af Medlemmerne havde dog tidligere været knyttet til en Skole og interessant nok til Vor Frue Skole, idet Worm var dimitteret her-

fra og i 1690'erne havde været Hører og Gram i Begyndelsen af Aarhundredet Conrektor; deres Erfaringer maa for en Del have bygget paa Oplevelser i deres Lærertid. Grumme langsomt arbejdede Kommissionen, og først i September 1736 kunde den forelægge Kongen et Udkast⁴⁹). Men Christian VI var ikke tilfreds, og hans Udtalelse til den nye Oversekretær i Kancelliet J. L. Holstein samme Aar er meget betegnende for denne fromme Pietists Grundsynspunkt: »I Projektet om de latinske Skoler er Guds frygt og Kathekismus det sidste, som dog billig burde være det første!« Gerne vil Kongen høre sin nære Fortrolige, J. L. Holstens, Mening om Skolesagen, og noget sent var han ogsaa kommet i Tanker, om det ikke var rigtigt, at andre »i saadanne Sager mere erfarne Folk« gik Forslaget igennem. Kongen tog hele denne Sag meget alvorligt og overvejede den grundigt — »en Sag al slig Vigtighed kan man ikke nok eksaminere!« Imidlertid maa Holstein have billiget Tanken om at høre ogsaa andres Udtalelser, thi Kongen forlangte senere, at den daværende danske Hofprædikant, Erik Pontoppidan og Andreas Hojer, da Professor i Natur-, Folke- og Statsret, skulde fremsætte deres Meninger. Af de to Mænds Udtalelser er desværre kun Hojers bevaret⁵⁰).

Som altid, naar Talen er om Skolereformer, var man klar over Nødvendigheden af nye Skolebøger og at Reformernes Nytte for en stor Del stod og faldt med de rette Bøger. Allerede tidligt paa Aaret 1737 blev det overdraget forskellige Mænd, deriblandt Vor Frue Skoles Rektor, Mag. Schade, Hojer og Gram at forfatte egnede Skolebøger⁵¹). Men man undrer sig unægtelig over, at Ludvig Holberg slet ikke er nævnt i denne Forbindelse. Naar han ikke var blevet Medlem af Kommissionen, ej heller var blandt dem, der blev spurgt, kan det mulig forklares af hans hele skeptiske Holdning overfor Pietismens Aandsretning. Til at skrive gode Skolebøger var han dog den rette Mand; de fortræffelige latinske Lærebøger i Verdenshistorie og Geografi, han skrev — holdt i Spørgeform — var, foruden til Universitetets, ogsaa beregnet til Skolebrug.

Endelig — langt om længe — kunde den nye Skolereform føres ud i Livet. Det skete 17. April 1739. Paa det endelige Resultat var det Hojers, og den først sent tilkomne Herslebs Forslag, der blev udslagsgivende — langt mere end den oprindelige Kommissions. Grams Indflydelse var ikke betydelig; han har repræsenteret et for konservativt Standpunkt indenfor Kommissionen.

Siden Kirkeordinansen af 1537 havde der ikke foreligget en saa fyldig og sammenhængende Udtalelse om den højere Undervisning i Danmark som Forordningen af 1739 giver. Den er derfor et Aktstykke af største Betydning for den højere Skoles Historie. Og den er det saameget mere, som den har et Janusansigt. Ikke alene ser den fremefter, idet den ordner Skolens fremtidige Arbejdsgrundlag. Den ser ogsaa tilbage, idet den direkte — og indirekte gennem sine Reformpaabud — lader forstaa, hvorledes Skolerne,

deres Tilstand og Undervisning var indtil da, men det vil atter sige, hvorledes de havde formet sig i hele det foregaaende Slægtled i Lutherdoms- og Lærdomsperiodens sidste Dage. Sammenholder man dette med Hojers Votum i Skolesagen og Udtalelser af Gram, faar man et Billede af *den højere danske Skole i første Tredjedel af Aarhundredet*, der sandelig ikke er lysteligt. *Hvordan var da den højere Skole i de Tider?*

Regeringens Synspunkt var kort og godt dette: Baade her og der er Skolevæsenet i Forfald, det skal derfor genrejses og sættes i forbedret og ønskelig Stand!

Slemme Ting anføres!

Først den Overlegenhed og Ringeagt, der vises Skolen, ja selve Rektorerne af »uvittige Folk«. Men efter Hojers Mening er mange Rektorer ogsaa uheldige, fordi Bisperne kalder »lidet bekvemme Personer« til Embedet for Slægtskabs eller andre Aarsagers Skyld. Naar en Mand som Gram ikke blev træt af et fremhæve Lærernes usle Kaar; forstaar man altfor vel Lovens Ord om dem, at de har givet efter for Fristelsen til at lade sig bestikke. Den siger rent ud, at de stakkels fattige Mennesker følte sig fristede til at modtage Gaver — Nytaar, St. Thomas Offer, Navnedag og Fødselsdag — »eller hvad Slags anden Invention til at udsnyde igen af Disciplene de Penge, som de for deres Fattigdoms Skyld behøve«. Desuden modtog Lærerne Gaver for Introduktion — altsaa Optagelse i Skolen — og for Testimonier. Der klages ogsaa over, at Lærerne, hvad forøvrigt var forstaaeligt nok, skifte altfor hyppigt og »søge Kald eller andet«.

Det Indtryk man faar af Disciplene er heller ikke altfor gunstigt. De kan ikke læse og skrive Dansk, naar de kommer i Skole. Særlig slemt er det med Optagelsesreglerne, og Hojer kalder det endda i sit Indlæg den største Fordærvelse for Skolevæsenet, at Rektoren har tiltaget sig Ret og Magt til at optage, hvem de vil, selv de allerudueligste. Forordningen selv er stærkt inde paa det samme højst uheldige Forhold, og taler om, at mange ubegavede og uegnede Børn faar Lov til — skønt det jo var forbudt — alligevel at blive i Skolen. Skarpt gaar den løs paa det, der ogsaa efter den almindelige Mening var Skolens Kræftskade — Overfyldningen med fattige Børn. Og her viser det sig, at den Fare for en Proletarisering af Skolerne, der truede allerede i Reformationsaarhundredet, i Begyndelsen af 18. Aarhundrede var bleven katastrofal Virkelighed. Stipendier, siges det, havde haft den sørgelige Følge, at de »hidetil have lokket en Del fattige Folk, endog Bønder, til at sørge at faa deres Børn i Skolen, baade for selv at lettes for en Del af den Byrde, som Børnenes Opfødelse medfører, dels for at befri saadant Barn for det med andre Stænder nødvendige Arbejde«. Skolerne havde jo altid i nogen Grad haft Karakter af en Slags Forsørgelsesanstalter og ved Københavns Skole gik man saa vidt, at der ugentlig og daglig uddeltes saavel Brød som Penge. Det samme var ogsaa Tilfældet i Roskilde. Intet Under, at Skolen — og siden Universitetet — faar »til Studier ubekvemme, ilde oprugtede og iblandt til store Udyder vante Personer«. Hojer ytrer sig

endnu mere uforbeholdent, idet han dog her nok saa meget tænker paa Studenterne. Der er, siger han, »saa mange nederdrægtige falske, umanerlige og ofte uregerlige, men derhos hverken med Ingenio eller Judicio begavede Gemytter« og det er Rektoreernes Skyld! Han fortsætter sine Jammerklager og siger om disse fattige Børn, at de »fattes hjemmefra den nødvendige Education — men aldeles ikke daglig Øvelse i at bande, lyve, tigge eller stjæle«. Retfærdighed mod de fattige Børn byder dog at anføre, at Gram ikke havde et saa trist Syn paa disse og deres Muligheder. Han forsvarer de arme Dreng og mener, at Fædrelandet faar Glæde af mange af dem. Derimod har han kendt en god Del af de saakaldte skikkelige, »ej uformuende Folks«, Børn, hvilke kun er blevne Soldater, Tingstude og Dag-drivere. De har netop i deres Opvækst haft det altfor godt og er blevet forkælede!

Ogsaa Undervisningen, dens Form og Midler lærer man adskilligt om. Loven selv lader tydeligt skinne igennem, at man misbilliger den megen Udenadslæren. Og man er stærkt imod de mange Prygl. Thi stadig pryglede meget i Skolerne og der tales ofte om »forpryglede« Disciple; men hertil er forøvrigt det at sige — ikke som en Undskyldning, men som en Kendsgerning — at hele Landet genlød af Stokkeslag. Der pryglede i Hjemmene. i Værksted og Butik, paa Hovmarkerne og Exercerpladserne. Og dog mente Biskop Hersleb 1738, at den daglige Undervisning var blevet betydelig forbedret »i Methoden, mere Facilitet og Moralitet i Informationen, mere menneskeligt Væsen i Skolerne«, og den tidligere Hører i Nykøbing paa Falster, Jørgen Friis er af samme Mening⁵²). Det blev Skolelovens Ære, at den kun krævede Prygl anvendt i visse Tilfælde. Man er imidlertid ogsaa misfornøjet med mangelfulde Kundskaber hos Dimittender, og af Vægt er især de stærke Beklagelser over det altfor ringe Kendskab til det danske Sprog. Hojer siger rent ud, at naar Studenter ikke kan deres eget Modersmaal, er det, fordi de ikke lærer det allerede i Skolerne, og i anden Forbindelse skrev han 1728 til en norsk Skolemand om dem, at »de kan ej tale Dansk saa vel som en vittig Kokkepige eller Lakaj« — det lyder ganske Holbergske!

Paa Baggrund af det Billede af den højere Skoles Tilstand i Begyndelsen af 18. Aarh., Tiden selv tegner, kan man ikke undre sig over, at Antallet af Disciple gik tilbage i alle Landets Skoler i første Tredjedel af Aarhundredet — som alt nævnt — ogsaa i Vor Frue Skole. Men Tilgangen var dog stadig langt større end Behovet af akademisk uddannede Personer krævede. For saa vidt kan man give Gram Ret, naar han i sine Bemærkninger til Kommissionens Forslag siger: »Jeg tilstaar, at hertildags haver vore Tider ikke trængt til at lokke Folk til Studeringer og trænger vel heller ikke dertil, medens de ere til, der nu lever«. I sin Betænkning af 1735 supplerer Biskop Hersleb denne Tankegang. Der er ingen Fare for, mener han, at Studentertallet skal tage af — saa meget mere, som der allerede da i den daglige Undervisning var sket saa stor Forbedring.

Selvom det ikke altid slaar til i det enkelte Tilfælde, er der dog noget om, at som Skoledisciplen er, bliver ogsaa Studenten. Havde Skolen og dens Lærdom formaaet at give ham Muligheder for med Udbytte at følge Universitetsundervisningen, skulde han ogsaa senere være i Stand til at hævde sig i Tilværelseskampen, forudsat den akademiske Løbebane overhovedet kunde give sin Mand Brødet. Men vi staar her i Virkeligheden overfor det — ogsaa for Datidens højere Skole — saa vitale Spørgsmaal: Tidens almindelige Syn paa den akademiske Stand og dens praktiske Muligheder. Ved Tiden forstaas her første Tredjedel af 18. Aarhundrede. Allerede i den af Kommissionen og dens Tilforordnede og i selve Skoleloven af 1739 stadig fremhævede Betragtning, at det, det egentlig gælder om, er at redde Universitetet ved at mindske Spildet af Menneskeskæbner og skaffe Professorerne mere duelige Studenter end hidtil, ligger jo tillige en stærkt udtalt Bestræbelse for at *hæve den akademiske Stand i Befolkningens Øjne*. Meget tyder paa, at dette virkelig var nødvendigt. Allerede Vor Frue Skoles Discipelskare i 18. Aarhundredes første Halvdel giver en Antydning deraf. Ogsaa denne, Københavns eneste latinske Skole, var stadig *en udpræget Fattigbørnsskole*. Men netop denne eneste Skole i to Rigers Hovedstad, med Universitetet, en talrig Embedsstand og et velhavende og nærsomt Borgerskab, skulde dog vel have særlig Mulighed for at samle Børn fra gode, dannede Hjem, men det synes kun i ringe Grad at have været Tilfældet. Umiddelbart efter Skolens Brand 1728, da Arbejdsvilkaarene ganske vist var unormale, var der 154 Disciple, der fik Understøttelse. Regner man med c. 200 Disciple ialt — og det er vist endda for højt — er det afgjort langt færre end i 17. Aarhundredes senere Del. Men 1743 var der kun 81 Understøttede og vel næppe meget mere end 100 Disciple. Naar Antallet af Disciple, der kunde klare sig selv, fordi de var fra »ikke uformuende« Hjem, var saa ringe, kan det kun skyldes, at de *velstillede Borger- og Embedsmandshjem i København holdt sig tilbage*, eventuelt lod deres Børn søge Universitetet udenom Vor Frue Skole, ved at holde Privatpræceptorer. Det siges da ogsaa udtrykkelig, at medens Embedsmænd i Provinserne sendte deres Sønner i latinsk Skole, gjorde de københavnske det ikke. En Grund til at undlade det var øjensynlig den, at Skolen var overfyldt med fattige Børn, hvoraf mange var uden ordentlig Opdragelse og Tugt hjemme fra, foruden de mange, der ogsaa var uden akademiske Evner. Endnu saa sent som i Midten af Aarhundredet udtales fra autoritativ Side, at »skikkelige, fornemme, formuende og velhavende Folk« ikke vil sætte deres unge Sønner i Skole, fordi de frygter, at de kommer i slet Selskab og »forføres« til Allehaande⁵³). Højt regnet nøjedes slige Hjem med at sende Børnene i Mesterlektion⁵⁴).

Men Frygten for slet Selskab kan ikke være tilstrækkelig Forklaring. Den ret udbredte Uvilje indenfor de saakaldte bedre Kresse mod at sætte deres Børn ind paa den akademiske Bane maa bunde i noget dybere — ligefrem

Uvilje mod selve det akademiske Studium og Despekt for, hvad det kunde føre til i Livet.

Udtalelser af Hojer og Eilschou tyder i Retning af, at mange nærede Ringeagt for Datidens akademiske Dannelse. Faktisk er, at den Glans, der stod om Universitetet i det 17. Aarh. blegner kendeligt i det 18. Kun faa betydelige Navne, ingen synderlig international Indsats gjort! Sandt nok — Synet paa Videnskaben og dens Maal var jo i saa høj Grad ved at svinge. Der var ved at ske en Revolution i den internationale, lærde Republik, og hvad ret og rigtig Videnskab var, diskuteredes ivrigt. Da Holberg som ældre Mand, 1749, saa tilbage over Udviklingen er han klar over, at det, vi kalder det lærde Tidsrum, forlængst er forbi.

Det bedre Borgerskab og Embedsstanden maatte jo ogsaa spørge om, hvad et akademisk Studium nu egentlig førte til. Vi har for dette ikke uinteressante Forhold en meget interessant Redegørelse af ingen mindre end Hans Gram, det akademiske Studiums svorne Ven, og den Statistik, han opstiller, er mildest talt forfærdende — saameget mere, som han var en Mand, der virkelig vidste Besked. Grams Redegørelse foreligger i et Brev fra 1728 og han skælner her imellem de Studenter, der er skikkelige og velartede — og saa de andre! Men af de første mener han, at kun 50 p. C. »kommer til Brød«. Det vil sige, at de enten bliver Præster — »og Præstestanden er fast den eneste trygge, lykkelige og fornøjelige« — eller at de paa en eller anden Maade bliver forsørgede »enten i Skoler eller anden Condition«, hvor de »ret skikkelig kan fortjene deres Brød«. Om »de andre« ikke et Ord — udover en Antydning af, at de endte »gamle, forglemte, ulykkelige og nøde aldrig Brød«. Tiden selv brugte om disse Studiosi per-petui det Udtryk, at de ikke havde anden Udvej end at gribe »til Musketen«. Og dog — Gram vilde ikke være den nidkære Elsker af Lærdom og Studium, om han ikke skildrede »de verdslige Karles« Kaar som meget værre. Ja! han mener endda, at af dem bliver kun 5 p. C. til noget. Resten er det rene Bundfald ⁵⁵).

Tilbage bliver et levende Indtryk af, at det velstaaende københavnske Borgerskab og Embedsstanden egentlig ikke kunde føle sig særlig fristet til at sende deres Sønner i Vor Frue Skole — saa hellere lade dem prøve deres Chancer »i det Verdslige«. Endnu saa sent som 1756 siges det rentud, at det uhyggelige akademiske Proletariat var Skyld i den »Fornærmelse og Foragt, som Studeringer derunder nødvendigvis maa lide«.

Passer nu det lidet opmuntrende Billede af den højere Skole i 18. Aarhundredes første Tredjedel ogsaa paa Vor Frue Skole? Direkte hører vi meget lidt om Skolens indre Liv i disse Aar. Men ser man paa Rektorer og Lærere, faar man dog et noget lysere Syn, forsaavidt der blandt dem var i al Fald adskillige kundskabsrige Mænd, og atter her sporer man Universitetets Nærhed.

Efter den højst uheldige Søren Glud, der var Skolens Rektor 1698—1705, fik Skolen bedre Ledere. Først Mag. ANDREAS FRØLUND til 1731 — en »brav Lærd« og i Modsætning til Forgængeren — en borgerlig hæderlig Mand, der fik Skolen bragt nogenlunde paa Fode igen. I sine Conrektorer Mag. H. N. Hjerrild (1703—09) og Mag. C. J. Kølischen (1703—11), havde han vel-lærte Medarbejdere, men navnlig i Aarene 1711—19 har han haft en udmærket Medhjælper som Conrektor i den berømmelige Hans Gram. Han var ikke alene et Lærdommens Lys, men skal have forstaaet at meddele sig overfor Disciplene paa udmærket Vis og har efterladt sig et godt Navn som Skolemand. De pædagogiske Ævner, hans hele Livsførelse bærer Vidnesbyrd om, har han her kunnet udfolde overfor Børn og Unge, og hans Væsens Godhed kom ikke mindst frem overfor de fattigt stillede. Han blev jo ogsaa senere deres varme Fortaler. Men nogen særlig ivrig Forkæmper for mere moderne Undervisningsformer har man ikke kunnet vente i ham. Grams Eftermand som Conrektor blev Mag. Clemens Schade, ogsaa en anset Lærd, der blev Skolens Rektor 1731. Atter han havde aabenbart dygtige Medarbejdere i sine første Aar til 1739 i Conrektorerne Dr. Andr. Bredenberg, den senere Professor, Dr. H. P. Anchersen, og hans Efterfølger Mag. C. P. Munthe. Ser man ud over den brogede Skare af Hørere, der underviste ved Vor Frue Skole i Frølund og i Schades Rektortid indtil Reformen af 1739 — der kendes 30 — er der stadig to Ting, der springer i Øjnene. Dels det store Antal, der var tidligere Disciple i Skolen og dels den tidlige Alder, ofte Begyndelsen af 20'erne, da de faar Ansættelse som Lærere⁵⁶). Der er imidlertid det glædelige, at forholdsvis mange — 9 — senere fortsatte som Rektorer eller Conrektorer; kun ganske faa synes at være forblevet i Hørerstillingen til deres Død; langt største Parten blev Præster; ingen gik til Universitetet. Adskillige synes at have været endog lærde Mænd og flere er optraadt i Litteraturen. Angaaende deres Ævner som Skolemænd ved man om Mag. Lars Arvesøn, der var Hører ved Skolen 1710—26, at »han var en flittig og duelig Skolemand, en stor Filologus; den der arvede Arvesøns lærde Sager fik en god Arv«. Til de mere fremtrædende Lærere hørte Bartholomæus Schytte (1716—22) og Digttersønnen Jens Bergendal (1709—18). Om den noget senere Hører, Ancher Borch, der underviste i Skolen fra 1729 til 1733 siges det saare rosende, at han »udi saadant Embede burde have været sin Livstid for sin grundige, naturlige og lette Læremaade, som var sine stomacho et plagis — uden Vrede og Frygl«. Han skal tillige have været en drabelig Latiner og Disputator. Ancher Borch var en af de mange, der gik over i Præstegærning. Denne Mand har øjensynlig svaret til Holbergs Ideal af en Informator — en Mand »begavet med Skønsomhed og Moderation«; thi det er »de Hoved-Qualiteter«, som udfordres af en Skolemand. Ikke Lærdom, men Visdom er det afgørende!⁵⁷)

I første Tredjedel af 18. Aarh., medens Mag. Frølund var Rektor, skulde Skolen og den hele Stad opleve to frygtelige Ulykker — Pesten 1711 og

Byens Brand 1728, og ind imellem disse to sørgelige Begivenheder til Gengæld en særdeles festlig og frydefuld.

Hvilken Elendighed, *Pesten* førte med sig, viser alene et Blik i Skolens »Ligbog«, paabegyndt 1711 som Afløser af ældre Ligbøger; heri optegnedes de Begravelser, Skolen deltog i ⁵⁸). Den blev ført af den Hører, Hebdomarius,



Gehejmearkivar Hans Gram. Conrektor ved Vor Frue Skole
1711—19. Frederiksborg. J. S. Wahl pinx.

der havde Ugetur og indleddedes med et dystert latinsk Vers af den, der begyndte paa Bogen. Senere hen er ved hvert nyt Aars Begyndelse indføjet et latinsk Digt, med Ønsker om Beskærmelse af Kongehus, Fædreland — og Skole, mod Pest og Krig ⁵⁹). Da denne Ligbog paabegyndtes 13. September, opregnes over 600 Ligbegængelser — alene i første Uge; allerede anden Uge fra 20. September tager de stærkt af i Tal, for i November at synke til omkring 20 pr. Uge. At Skolen til at begynde med har haft sørgelig store Indtægter er en Sag for sig. Taksten var sidst sat ved en kgl. Forordning fra 1701. Men 12. Sept. 1711 ønskedes Afgifterne til Skolen »frigivne«, hvilket

resulterede i en kongelig Forordning af 23. September, hvorefter de ned-sattes med en Tredjedel; først 9. Juli 1712 vendte man tilbage til de nor-merede Takster ⁶⁰). Hvorledes det er gaaet Skolens Disciple i denne rædsels-fulde Tid, vover man knapt at tænke paa. Af Lærere døde vistnok kun Con- rektor Kølischen.

Men at Pesttiden har virket lammende paa Skolearbejdet, er en given Ting.

Ikke mange Aar efter denne ulykkelige Tid indtraf midt under den store nordiske Krig *Reformationsjubilæet 1717*. Det blev i København fejret med enestaaende Pomp og Pragt — i Slotskirken, paa Universitetet, i Frue Kirke — og, omend med noget mindre fint Ceremoniel, i Vor Frue Skole. Her havde Rektor A. Frølund udstedt en trykt Indbydelse til Festlighederne, og 30. Okt. holdt han selv Festtalen. Til den pompøse Festgudstjeneste i Frue Kirke, Dagen efter, blev af Skolens Disciple sunget en Cantate, digtet af Hørerer J. J. Bergendal. Næste Dag var der atter stor Højtidelighed paa Skolen, med Tale paa Latin af Conrektor Hans Gram, om Litteraturens og Videnskabernes Stilling i de nordiske Lande før Reformationen. Og endelig den fjerde Festdag var Skolen atter samlet for at høre paa en versificeret Tale af J. J. Bergendal. Man skulde tro, at nu kunde man ikke mere, men ogsaa den følgende Dag, den femte, var Festdag og paa Skolen holdt Hørerer Bartholomæus Schytte atter en versificeret Tale til Jubilæets Pris — oratio jubilæa metrica. Om Aftenen blev i Frue Kirke sunget en Arie, atter af Bergendal. Dermed var det forbi med Skolens Deltagelse, men først 7. November afsluttedes det storstilede Jubilæum ⁶¹).

Krigen endte lykkeligt 1720 og Riget og København oplevede en Række gode Fremgangskaar. Da indtraf en frygtelig Forstyrrelse i Skolens Liv med *den store Brand i Oktober 1728*, hvor det gik haardt ud over Kvarteret om Frue Kirke. Denne selv og ogsaa Vor Frue Skole gik op i Luer. I de føl- gende Aar, helt til 1731, maatte Skolens Undervisning foregaa andetsteds, indtil den nye Skolebygning kunde bygges færdig.

Regeringen sørgede straks for Genopførelsen af de afbrændte Kvar- terer og offentlige Bygninger, men det gik kun langsomt. Efterhaanden kom der mere Fart i Byggeriet og 1731 kunde *Vor Frue Skoles nye Bygning tages i Brug*. At den var bedre end sin Forgænger er der al Grund til at antage. Een Ting er i al Fald sikker: *Det var den bedste og mest moderne Skolebygning i Datidens Danmark*.

Den nye Skole var opført paa den gamle Skoles alt andet end store Grund. I det Ydre var den et Udtryk for den herskende Barokretning, men ganske vist i dennes allerenkleste Form — at dømme efter eneste bevarede Billede af den, Thuras Stik af Nordfacaden mod Frue Kirkegaard, publiceret 1748. Skolehuset, der, modsat hvad vistnok tidligere havde været Tilfæl- det, nu blev orienteret mod Syd, bortvendt fra Kirkegaarden, var godt 34 m langt; Dybden kendes desværre ikke. Den var i to Stokværk og paa 12 Fag, med Vinduerne korrekt anbragt i Lod over hinanden og med ligebrede Mur-

pillen — alt efter Barokkens Kompositionsregler; kun i Vestenden af Huset svigtede Systemet. Var det, fordi der her indgik Rester af det ældre Skolehus? Midt i det høje, for begge Gavle afvalmede Tag, virkede en tofags Kvist helt oplivende i den almindelige Monotomi; den var vistnok gennemløbende og har i saa Fald givet begge Facader — Hovedfacaden mod Gaarden og Bagfacaden mod Kirken — en vis Holdning. Smaa nettede Tagkviste gav Lys til Tagrummet — ogsaa de korrekt symmetrisk anbragte. Stilfærdigt og beskedent, kun med Barokkens svære Gesimser og i Tidens graapudsede Dragt, var dette Vor Frue Skoles nye Hus — ikke uden en vis Stil. Men at det hørte til Københavns »publique« Bygninger, har det været noget vanskeligt at se, og Gaardfacaden, der jo dog var Hovedfacaden, har aabenbart været ligesaa prunkløs. Det turde fremgaa alene deraf, at Thura har regnet Kirkegaardsfacaden for den mest repræsentative og derfor kun gengiver den! Uden Risalitter, uden Pilastre, uden lidt prydeligt Stenhuggerarbejde var denne Københavns fornemste Skole i Virkeligheden ganske i Slægt med de Borgerhuse, der saa talrigt rejste sig efter Branden, tildels efter J. C. Kriegers Fortegninger — og endda med de allerenkleste af dem. Havde ikke Sandstenstavlen med Christian IV's Navnetræk og Valgsprog, reddet fra den gamle Skole, været der, var næppe noget Menneske faldet paa, at der her blev gjort et vigtigt Arbejde for Offentligheden. Det er ogsaa betegnende, at først saa sent som 1777 fik Huset Maal og Mæle, forsaavidt det først da kunde minde Forbipasserende om, hvad der foregik indenfor dets Mure. Der blev da bygget en Indgangsportal til Skolekomplekset, hvorover paa Latin og i forgyldte Bogstaver stod at læse, at her var »et Hus, helliget Skoleungdommens Studier« samtidig med, at det forkyndes, at det er blevet restaureret og gjort skønnere.

Gærne vilde man vide, hvorledes denne Skolebygning saa ud indvendig. Bedst kendt er Førstesalen og Kvisten. I Kvisten var eet stort Rum, kaldet »Sangloftet«. Den temmelig lavloftede Førstesal var opdelt i en Række Kamre, to til hver af Hørerne, der stadig forudsættes ugifte. Alle Kamre havde Vinduer mod Kirkegaarden og Adgang fra en lang Gang langs Syd-siden. Selve Skolerummene laa i den relativt høje Stueetage og de roses som luftige og anselige, men om Rumopdelingen efter Lektier, saalidt som om Placeringen af Indgangsdøre og Trappeforbindelser vides intet med Sikkerhed. Og meningsløst var det, at Skolerummene ikke kunde varmes op. Det gør unægtelig ogsaa et mærkeligt Indtryk, at der var taget saa lidt Hensyn til Hørerne. Trappen, der førte op til deres »Logementer« var saa stejl og smal, at man ikke »uden Frygt og Livs og Lemmers Hazard« kunde færdes paa den, og vilde Hørerne koge sig lidt Thevand, maatte det foregaa ude paa Gangen foran deres Kamre, da Skorsten manglede. 1743 sørgede Rektor dog for bedre Trappe og for Indretning af en Skorsten — vel at mærke kun til Thevandskogning.

Langs Skindergade var opført den Bygning, hvori Rektor og Conrektor havde Bolig — et Fremskridt, forsaavidt som Hørerne nu holdt til for sig

selv. Hvor tidssvarende Rektorboligen var, ved man intet om, men Conrektoren var aabenbart blevet behandlet hensynsløst. Conrektor kunde gifte sig, men Lejligheden var ubrugelig for en Familie. Den kunde ikke opvarmes, og den Skorsten, der var i Køkkenet, kunde kun bruges til at koge Thevand paa. Der var intet Vand til fornøden Brug, og intet Spisekammer. Til Kælderen var kun Nedgang fra Gaden og Kælderen selv ubrugelig. Saadanne Kaar bød man i en Nybygning Conrektoren — for ikke at tale om Hørerne. At Conrektor Munthe 1744 beklagede sig stærkt, kan i Sandhed ikke undre, og han havde da ogsaa den Tilfredsstillelse, at Klagen blev hørt.

Gaardspladsen mellem de to Bygninger var kun lille; en Del af den kaldtes Rektors Gaard og var adskilt fra den Del, hvor Lærerne og Disciplene havde deres Gang. Nogen Skolegaard i moderne Forstand fandtes ikke. Begrebet Frikvarter var endnu ukendt! ⁶²⁾

Naar Disciplene tidligt om Morgenen vrimlede ind ad Skolens Dør, fordelte de sig i de forskellige Afdelinger, der var indrettede ganske som i det forrige Skolehus. Mesterlektiens 3 Hold var skilte fra de andre Lektier ved et »Tralværk« — et let Skillerum med to Døre; Gulvet var her Bræddegulv og laa højere end det øvrige Gulv, der var belagt med Stenfliser. Atter 5. og 6. Lektie var ved »Tralværk« skilt fra de øvrige 4 Lektier, hvor Drengene sad bænkede i samme Rum. Alle 8 Lektier (fra 1739 kun 7, da Sinkelektien gik fra; 1756 atter kun 6, da første Lektie blev nedlagt) maa formodes at have optaget hele Stueetagen. Lokalerne var sikkert grumme nøgternt udstyrede. Kun Mesterlektien havde Katheder, i de øvrige Lektier maatte Hørerne nøjes med en almindelig Stol. Disciplene sad paa Bænke ved lange Borde. Og med Undervisningsmidler var der efter Branden sket stor Forringelse. Alt, hvad i 17. Aarhundrede var anskaffet, særlig i Jørgen Ejlertsens og hans Efterfølgers Tid — fra Glober til Musikinstrumenter — var gaaet til Grunde; i Rektor Schades første Aar anskaffedes dog to store smukke Glober og to fornemme Musikinstrumenter — Dulcianer (Blæseinstrumenter) af Buxbom, »som holder Kammertonen« ⁶³⁾. Til megen Nytte var det sorte, firkantede »Regnebræt« eller Tavle i hver Klasse, og i nederste Klasse, hvor saa megen Musikundervisning foregik, en Tavle »med Scala«.

Man har forøvrigt Indtryk af, at der var Plads nok i Skolehuset. Thi Discipelantallet var jo ikke overvældende. I Begyndelsen af 1730'erne var der højt regnet 200 Elever, fordelt paa 8 Lektier, altsaa gennemsnitlig 25 i hver Lektie, men da Mesterlektien bestod af 3 Afdelinger, har Antallet i de lavere Klasser vel været mindre end 25. Og 1743 godt og vel 10 Aar efter, at den nye Skole var taget i Brug, var der næppe meget mere end c. 100 Disciple ialt, fordelt paa 7 Lektier — altsaa gennemsnitlig kun c. 15 Disciple i hver. Meget muligt var det et Held for Skolen, at Reformen af 1739 traf den med et overskueligt Antal Disciple.

IV.
HUMANISME UNDER NYE FORMER

Pietisme, Filantropisme, Nyhumanisme
1739—97

KUN 8 Aar var der undervist i Vor Frue Skoles nye Bygning efter den gamle Skoleordning. Da kom 1739 Christian VI's Reformlov og adskilligt blev anderledes.

Hvad gik nu denne Lov ud paa, og hvilke Tanker og Tilskyndelser laa bag den? I hvor stærk eller ringe Grad var den i Overensstemmelse med Tidens moderne Tanker om Videnskab, Dannelse, Undervisning og Opdragelse?

Unægtelig er denne Lov et vigtigt Aktstykke — den højere danske Skoles anden Grundlov. Indenfor denne Ramme skulde ogsaa Vor Frue Skole leve sit Liv Resten af Aarhundredet, lige til Nyordningen af 1797.

Loven indeholder for det første praktiske Bestemmelser om Nedlæggelse af mange smaa Provinsskoler, om Skolernes Økonomi, Lærerpersonalet, deres Lønninger og Uddannelse. Man havde Blik for Værdien af at *hæve Skolens Mænd i den almindelige Agtelse* og Rektorer og Conrektorer skal derfor være saaledes aflagte, at de kan faa Lyst til at blive ved Skolevæsenet. Den landsfaderlige Omsorg for disse Skoleledere, der som de første danner Ungdommen og lægger Grundvolden til deres gode eller slette Sentiments, medførte ogsaa det uomtvistelige Gode, at de nu skulde have kongelig Udnævnelse paa Grundlag af Udtalelser fra Universitet og Biskop, og selvsagt aflægge Embedsed. Man mærker i dette Enevældens regulerende ordnende Haand! Ogsaa deri, at der nu, som Garanti for Kundskaber kræves Magistergraden. Samtidig lægges det Hørerne paa Sinde at stræbe efter Fremmelse til Conrektorer eller Rektorer, ud fra det rigtige Syn paa Undervisning, at den kræver anden Art af Lærdom end Præstegærnningen og verdslige Bestillinger. Rektor ved Vor Frue Skole skulde herefterdags have Rang med Sognepræster i København, andre Rektorer med Præster i vedkommende By. Og Hensigten hermed er atter den priselige »at forkomme den ringe Agtning«, de hidtil havde nydt af »uvittige Folk«. Der kom ogsaa nu bedre Orden i Ansættelse af Hørere, idet Rektor skal indstille tre Kan-

didater til Biskoppen at vælge imellem. Der indførtes tillige større *Orden* og *Disciplin* indenfor den lille Verden, en Skole er, ogsaa indenfor Lærerkollegiet. Her skal herske stræng Lydighed overfor Rektor og Opsætsighed kunde straffes med Bortvisning. Hørerne maatte ikke uden videre rejse bort, men skulde sørge for Vikarer, og uskikkeligt Levnet hos Lærerne medførte Straffe — ja! Bortvisning. Disciplinære Regler gældende for Disciplene i Skoletiden giver Forordningen ikke, men den forbyder Prygl, med mindre der er vist Ulydighed eller »Ugudelighed« — Løgn, Banden og Skæmt med Guds Ord. Og fremturer Disciplene i slette Ting, skal de »uden al Naade« forvises fra Skolen, naar Advarslen har vist sig unyttig. Men det forudsættes rigtignok ogsaa, at Læreren altid foregaar de Unge med et godt Eksempel og bl. a. ikke forarger dem »ved Banden og Sværge eller slige forargelige publique Synder«. Tidligere Tidens Oplæring i god Tone maatte da heller ingenlunde forsømmes og det er Mening, at der skulde udgives en ny og dansk Bog om Opdragelse, der skulde afløse den gamle latinske: *De civilitate morum*.

Alt dette var jo saare godt! Nok saa interessant er selvsagt Bestemmelsen om Undervisning og Lærebøger, om Eksaminer og Ferier — smaat og stort, vigtigt og uvigtigt imellem hinanden. Men det maa rigtignok indrømmes, at Bestemmelserne ikke kan siges at være altfor radikale. I mangt og meget byggede man faktisk videre paa den gamle Skole, og moderne Dannelsesidealer har for saa vidt ikke præget Loven synderligt, som den højere Skole stadig forudsættes at skulle være *en Forberedesskole for vordende Præster*. Faktisk indførtes dog ikke blot nye Fag, men i Fagundervisningen ogsaa visse nyere og bedre Metoder, der meget muligt har været praktiseret før hist og her, men nu lovfæstes. Og for første Gang skiller Skolen sig noget — omend ikke meget ud fra Kirken.

Religion og Latin er stadig Hovedfagene og det første Fag har, aabenbart efter Kongens udtrykkelige Ordre, faaet en saare fremskudt Stilling. Her gør Pietismens Syn sig stærkt gældende, med Krav om en alvorlig og personlighedspræget Undervisning. Der skal drives aktiv religiøs Paavirkning af Børnene, ikke alene i Klassen, men Læreren skal ogsaa tage Børnene for sig paa deres Værelse og indtrængende tale til dem om deres Saligheds Sag. Hensynet til vordende Præstegærning er Grunden til Bestemmelser om, hvad der skulde kræves, ikke alene i Latin, men ogsaa i Græsk og Hebraisk af de Disciple, der dimitteredes. De skulde saaledes have læst det nye Testamente paa Græsk og Stykker af Det gamle Testamente paa Hebraisk. Ganske særlig skulde de være fortrolige med Theologiens Hovedstykker, nøje kunne gøre Rede for Saliggørelsens Orden og kende de herhenhørende Skriftbeviser. I Latin skulde man stadig i alle Klasser opøves i at tale Sproget og tre Gange om Ugen skrev Disciplene korte latinske Stile. Nyt er, at der paabødes Hjemmelæsning af latinske — og ogsaa græske — Forfattere. Ved Eksamen artium stillede betydelige Krav. Dimittenderne



Fra Latinerkvarteret i 1740'erne. Frue Kirke, set fra Vor Frue Skoles Vinduer.
Rasch og Egeberg pinx.

skulde kunne skrive en fejlfri latinsk Stil, forstaa de læste Forfattere og kunne tale Sproget nogenlunde flydende.

Det vilde være ubilligt ikke at erkende, at der var sket Fremskridt, og at Tanker om en mere moderne Undervisning ud fra Videnskabens nye Indstilling ingenlunde var skubbet helt til Side. Loven paabyder i bestemte Ord, at der skal undervises i Historie og Geografi hele Skolen igennem. Til Eksamen artium skal man i Historie kunne baade Verdenshistorie. Fædrelandshistorie og Bibelshistorie. I de højere Klasser skulde endog gives lidt Undervisning i Retslære. Det er Fordringen om reale Fag, der her sker Fyldest, samtidig med at man lod Arithmetik beholde sin Plads. Det laa i Tiden, at baade Filosofi — *Philosophia instrumentalis et practica* — fik en ret fremskudt Stilling med udvidede Fordringer i Logik, og — hvad netop er særlig betegnende — tillige Moralfilosofi. Ogsaa i disse Fag skal Dimittender kunne klare sig. Det smukkeste, der kan siges om den nye Skolelov er, at man saa kraftigt fremhævede Modersmaalets Betydning. Det siges udtrykkeligt, at det skal »dyrkes«. Der paabydes Hjemmestile i Brevform, i berettende Form eller som Taler. Diktatstil anbefales og der skal lægges megen Vægt paa Ortografien. Meget af Undervisningen og Gudstjenesteøvelserne skal nu foregaa paa Dansk og der paabydes danske Lærebøger.

Et utvivlsomt Fremskridt, fordi det gav en sikkert meget paakrævet

Fasthed i den daglige Undervisning, var Forordningens Bestemmelser om Afholdelse af *Eksaminer*. Ogsaa tidligere Skolebestemmelser havde paabudt Eksamen, men først nu blev Skolens Eksamensvæsen undergivet helt faste Regler. Alene Indførelsen af en Optagelsesprøve var en nyttig Ting. I de lavere Klasser skulde Rektor hvert Fjerdingaar holde mindre Prøver, og naar der ikke findes specielle Bestemmelser om Eksaminer i Mesterlektionen, beror dette sikkert paa, at Rektor her havde bedre Kontrol med Disciplene og selv kunde tage Bestemmelser om, naar og i hvilke Fag han vilde anstille slige Prøver. Dette synes netop at have været Tilfældet i Vor Frue Skole¹⁾. Efter hver Eksamen var der *Skoleraadsmøde*. Vigtigst var naturligvis den Prøve, der afholdtes med de vordende Dimittender. Den fandt Sted ved St. Hans Dag og varede en Uges Tid med skriftlige og mundtlige Besvarelser. Prøven var offentlig og Spørgsmaal stillede af den fornemste af de Tilstedeværende. Man skimter ogsaa Begyndelsen til *Censorvirksomhed*.

Et ældgammelt Træk i den højere Undervisning blev ikke alene bibeholdt, men stærkt indskærpet. Det var Opøvelse i Veltalenhed. Tanken hermed var jo, at hvad man havde læst, skulde man kunne fremsætte i smuk og ulastelig Form. Det blev da paabudt baade Lærere og Disciple at holde Taler — Orationer — saa de kunde optræde glansfuldt ved Dimittendprøven — enten paa Dansk, Latin eller Græsk. Maalet var at øve Ungdommen i at tale offentlig »uden usømmelig Undseelse«. Et vigtigt Fag, særlig ved Vor Frue Skole, var Undervisning i Musik og Sang paa »Sangloftet«. Skolens Cantor underviste »in Musica Figurali« (polyfon Musik) og en af Hørerne som Succentor i »Choral-Sang«.

Men vigtigst er det nye Syn paa selve *Undervisningens Art*. Forordningen vender sig mærkelig skarpt mod den tidligere stadig vidt drevne Udenadslæren. Ingen Discipel »skal lære noget udenad, førend det er ham tydeligt forklaret, at han selv kan gøre Rede for det i sin Moders Maal. Thi det tilkommer Lærerne at have Umagen og gøre alting det lettest mulige for Disciplene«. Derfor skulde ogsaa ved den afsluttende offentlige Prøve de Tilstedeværende have Lov at »tilspørge Børnene og undersøge, om de er vel underviste, eller om de haver lært det udenad, som de svarer!« Her er en tydelig Bestræbelse efter at fremme selvstændig Tilegnelse. Noget skal jo læres udenad, men det skulde indskrænkes til det mindst mulige og ogsaa af den Grund skal danske Lærebøger indføres.

At Reformens Fædre har ventet sig meget af den, siger sig selv. Af andres Udtalelser kan anføres en af den tidligere Hører i Nykøbing (F), Jørgen Riis, der i Den Danske Spectator 1745 drøfter Skoleforhold og mener, at Læremaaden nu er grundigere og facilere og giver de unge sunde og kristelige Principper. Lærerne er vel ingenlunde altid ideelle og tyranniske Lærere gaar han haardt imod. Men Optugtelsen er alligevel mere fri. Der kan nu læres mere i 1 Aar end før i 10 Aar! Man søger virkelig, mener han, at skærpe Børnenes Judicium — uden for megen Udenadslæren — medens

Læreren tidligere dikterede uden at bevise, og Forstandsfejl straffedes mere end Karakterfejl ²⁾).

Senere skal paavises, at der var andre i Datiden, der ikke var helt saa tilfredse med Reformen og mente, at den ikke var nær vidtgaende nok.

Det faldt i Mag. CLEMENS SCHADES Lod som Rektor at føre den nye Ordning ud i Livet. Denne Mand havde helt fra 1718 været Hører ved Skolen; 1720 ved Grams Bortgang blev han Conrektor og 1730 Bestyrer af Rektoratet under Rektor Frølund's Sygdom, efter Aaret i Forvejen at have afslaaet et Tilbud om Præstekald ³⁾). Det var sidst paa Aaret 1731, netop da den nye Bygning lige var taget i Brug, han selv blev Rektor. I sin lange Embedstid, 34 Aar, havde han 4 Conrektorer; først de alt nævnte Dr. Andreas Bredenberg (1731—32), H. P. Anchersen (1732—35), Mag. Casper Frederik Munthe (1736—60), Holbergs Næstsøskendebarn og sidst Mag. Lars Lycke (1760—65). Da han sidste Gang, 1760, skiftede Conrektor — han var da højt oppe i 70'erne — bad han om at faa Hjælp i det møjsomme Skolearbejde, og fik i sine sidste Aar som Vicerektor Mag. Jørgen Rhode. Rektor Schade døde først 1765, 81 Aar gammel efter at have tjent den højere danske Skole i 60 Aar. *Blandt Rektorerne fra Vor Frue Skoles ældre Dage er han afgjort en af de betydeligste, højligen berømmet af sin Samtid.*

En Samtidig, der har kendt Rektor Schade godt, skildrer ham som en Mand, hvis ydre Fremtræden var værdig, men ikke uden Munterhed. Hans milde aabne Sind og urbane Væsen virkede tiltalende paa alle og gav sig Udtryk ikke mindst i hjærtelig Omsorg for Disciplene. Naar han prises som ydmyg og usnobbet, faar dette for saa vidt sin Bekræftelse, som han ønskede at begraves i Frue Kirkes Urtegaard blandt Stadens jævne Borgere — ikke inde i selve Kirken ⁴⁾).

Rektor Schade mødte i sine første Embedsaar den Vanskelighed, at Skolens Stipendieformue for en betydelig Del stod som Prioriteter i københavnske Ejendomme og efter Byens Brand 1728 kunde mange Grundejere ikke betale Renter og Afgifter. Men efterhaanden kom Skolens Økonomi i enhver Henseende i Orden. Efter Regnskabet for 1737—38 var Indtægterne 8740 Rdlr. (Udgifterne kun 2068 Rdlr.) næsten helt og holdent i Kgl. Obligationer ⁵⁾). Økonomisk saare vel funderet kunde da Vor Frue Skole se Tilværelsen i Møde under de af Forordningen af 1739 skabte nye Forhold. Og velkendt med denne Skole og dens Gang og med sine pædagogiske og akademiske Papirer i bedste Orden, maatte Rektor Schade anses for vel-skikket til at indarbejde Reformen af 1739 i Skolens daglige Liv og Arbejde — bistaat af den sprogbeğavede Nordmand Munthe. Hans Gram, der kendte begge godt, giver dem det bedste Lov for dyb Lærdom i de gamle Sprog og kalder Schade en »særdeles velfortjent Mand«. Munthe blev 1747 Professor i græsk Sprog efter Gram, for hvem han da havde vikarieret i 7 Aar. Men Conrektors Udnævnelse til Professor satte den gamle Rektor i voldsom Affekt. Han blev grebet »af stor Frygt og Banghed over sit Embedes

Myndighed, der vilde nu tabe meget hos Disciplene i Skolen og Hørerne, som han haver at forestaa«. Gram fik ham dog stillet tilfreds ved at love at virke for, at han blev titulær Professor i de gamle Sprog, ved Kongebrev, dateret før Munthes! Saa behøvede Rektor ikke »at gaa under og være nedenfor sin Conrektor i Skolen«. Gram, som beretter alt dette i et Brev til Geheimeraad J. L. Holstein, tilføjer, at Rektor Schade for mer end 30 Aar siden kunde have fortjent denne Hædersbevisning, thi han »er bekendt for at være den største Latinus Philologus i Vort Fædreland«⁶⁾.

Overmaade vigtigt maatte det imidlertid være, om disse to Mænd havde en god Støtte i Skolens andre *Lærere*. Thi selv fremragende Skoleledere staar jo hjælpeløse, naar de ikke i deres Arbejde støttes af dygtige Medarbejdere — her de Hørere, der virkede ved Skolen, først og fremmest i de kritiske Aar efter 1739 og videre til 1756, da en ny Skoleforordning saa Lyset. Vort Kendskab til disse Mænds Evner som Skolemænd og til deres Kundskaber er ganske vist meget begrænset, men til Skolens daværende Lærerstab hørte aabenbart en Del Mænd, der ikke kan have været saa helt ringe⁷⁾. Der var den musikbegeistrede og -begavede Peder Hersom (1735—43) Skolens Succentor, den sprænglærde R. H. Theicher, der virkede i 1730'ne og døde ret ung, men er blevet kaldt »langt den lærdeste paa den Tid i den københavnske Skole« — en Mand, der var moderne indstillet; han var ivrig Tilhænger af Professor Chr. Wolff i Halle, Filosofen Leibnitz' Fortolker og en af de førende Aander i Tiden, der saa det som deres Opgave at bygge Bro mellem Filosofien og Kristendommen. Der var endelig de to senere Rektorer i Provinsen, Magistrene Ludvig de Hemmer (1736—42) og Jens Hanssen (1739—42); begge havde valgt Skolegærning som deres Livskald. Ogsaa deres Efterfølgere var ansete Skolemænd — to senere Rektorer: Mag. Peter Kaasbøl (1742—57), der har faaet det Skudsmaal, at han var den lærdeste og blideste Mand, men »altfor sen i sin Læremaade«⁸⁾, og den pædagogiske Skribent, Jakob Højer (1742—49). Det synes da, som Rektor og Conrektor ikke har været helt uden dygtige Hjælpere i Arbejdet med, i og for Skolen i de vanskelige Overgangsaaer. Af Hørere, der underviste i Skolen i 1750'erne, blev 2 senere Rektorer i Provinsen — Ludv. Heiberg og Peter Tetens.

I Overgangsaaarene efter 1739 havde Rektor og Lærere den sædvanlige Vanskelighed i slige Tilfælde. Der manglede de nye *Lærebøger*, der krævedes, for at Skolen under de ændrede Forhold kunde virke med fuld Kraft; thi de Mænd, Kongen havde paabudt at udarbejde Lærebøger, skrev dem simpelthen ikke. Bl. a. skulde Rektor Schade have skrevet den nye Bog om Opdragelse — »en Anvisning til manerlige Sæder« efter Forbillede af Francke, en af den tyske Pietismes Bannerførere; mulig blev den skrevet, men aldrig trykt og erstattedes 1755 af en dansk Bearbejdelse af Franckes Bog. Mangelen paa rette Lærebøger var en af de Skavanker, Vor Frue Skole havde tilfælles med alle andre Skoler. Men der var andet daarligt Arvegods fra Fortiden, der, den nye Skolelov til Trods, ikke var afhjulpet og mod

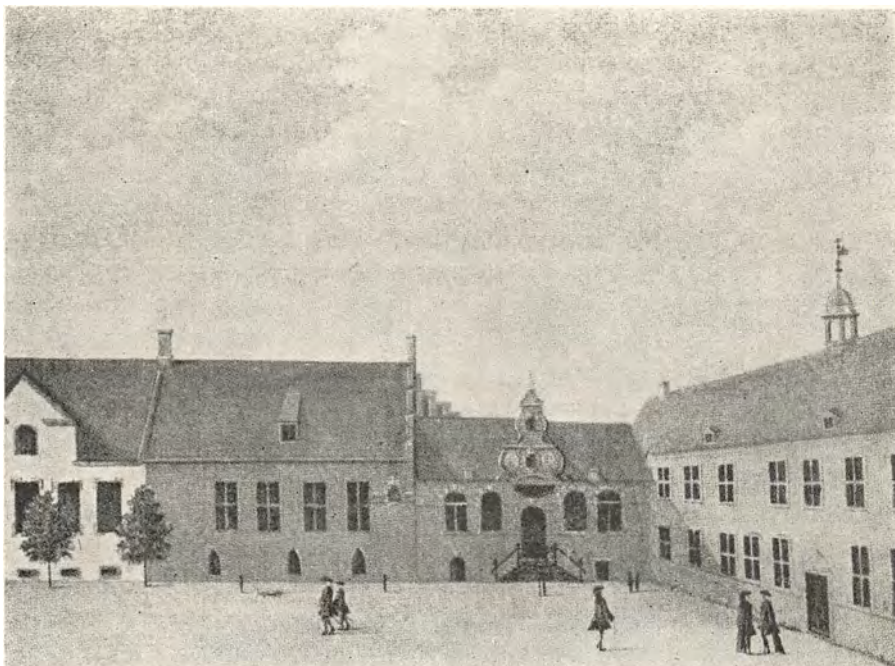

Fra Latinerkvarteret i 1740'erne. Universitetets Gaard, set mod Nord. Bevaret er nu kun Konsistoriebygningen — andet Hus fra venstre.
Rasch og Egeberg pinx.

hvilke der hele Aarhundredet igennem maatte føres en haard Kamp. Der var stadig *Overfyldningen med udelige, fattige Disciple*. Mærkeligt er, at man endnu bibeholdt en Rest af *Tiggerprivilegiet* og først 1756 afskaffedes Sang for Dørene; til Erstatning fik Disciplene rigtignok Lov til visse Dage i Aaret at gaa rundt med Bøsser for Godtfolks Døre. En Skavank, der ganske vist ogsaa var fælles for alle Skoler, men i ganske særlig Grad ramte Vor Frue Skole haardt, var det meget Ekstraarbejde, Lærere og Disciple stadig maatte yde ved kirkelige Handlinger. Paa Grund af de dermed forbundne Indtægter vovede man ikke at røre ved dette uheldige Forhold. Degnetjenesten i Byens Sognekirker opretholdtes og øverste Lektiehørere maatte stadig med deres Disciple give Møde, ikke blot Søndage, men desuden Fredag og Lørdag Eftermiddag. Heldigt var det heller ikke, at Degnepengene to Gange om Aaret maatte indsamles af Disciplene selv. Mindre byrdefuldt var det, naar Cantor med sine Disciple mødte frem paa de tre store Højtidsdage og ved akademiske Solemniteter. Men nu, som altid, var sikkert det mest tidsspildende Ligbegængelserne, særlig hvor Sørgemusik og Kantater krævede Skolens Medvirken.

Alt og alle vidner om, at Discipeltallet i 1740'erne var forholdsvis beskedent og Tilgangen ikke overvældende. Det nedsættende Syn paa Skolen og dens Gærning havde Forordningen af 1739 øjensynlig endnu ikke faaet Bugt med! Stadig var Disciplene uniformerede, af alle let kendelige

paa deres ærbare sorte Dragt, og ved højtidelige Lejligheder i Skolens Liv bar Mesterlektianerne desuden Kapper; Vor Frue Skoles Dimittender havde endda det Særprivilegium, at de mødte kappeklædte ved Examen artium. En Discipel i Mesterlektien i 1750'erne, den senere Mineralog M. T. Brünnich, giver en sikkert korrekt Skildring af den ydre Ramme for Dagens Undervisning, som den var ogsaa i det foregaaende Tiaar⁹⁾. Skolen begyndte om Vinteren Kl. 7, om Sommeren Kl. 6, med at man sang Salmen: Veni sancte Spiritus — Kom Helligaand! Der undervistes til Kl. 10, da en Dreng fra de lavere Klasser traadte frem paa Gulvet og sang: Hora decima! Deus nobis adsit nobis gratia — Klokken er 10! Gud give os sin Naade! Om Vinteren gik Disciplene til deres Lærere paa Kamrene, da Skolelokalerne ikke var opvarmede, og hver af Disciplene maatte i den mørke Tid medbringe et Lys. Disciplene spiste stadig deres Frokostmaaltid paa Skolen; Drengene i de lavere Klasser kunde købe Surbrød hos Skolens Custos — Pedel — den forhulede tidligere Rektor i Svendborg, Mag. Jørgen Westerholt, der hver Dag skulde levere en Kurv Brød. Tidligere havde Disciplene faaet et lille groft Rugbrød, kaldet Skofte, et Navn, der havde givet Anledning til Skældsordet »Skoftepoge«.

Om Skolelivets lysere Sider i dette Tidsrum foreligger yderst lidt. Men det vidner i nogen Grad om vaagnende æstetisk Interesse, at der i 1754 blev opført en dansk Komædie i Skolen: Den selv-kloge og pralende Procurator, forfattet af R. Other. Er det Holbergs Aand, der her for en Stund har taget Ophold indenfor Skolens Mure? Man har dog stadig Indtryk af, at den megen Undervisning i Sang, og særlig Musik, har været til ikke liden Opmuntring for de musikalske Disciple. Den gamle Kontrakt med Stadsinstrumentisten blev fornyet 1739 og udvidet til at omfatte Undervisning i »Violin, Fløjte eller andet«. Kontrakten udløb først da »Korgangen« afskaffedes i Aarhundredets Midte.

Som sædvanlig, naar en ny Skoleordning er traadt i Kraft, spørger man om, hvorledes den virkede. Ogsaa med Henblik paa Ordningen af 1739 er det store Spørgsmaal: *Fremmede eller hæmmede den højere danske Skole i den Tid, Ordningen stod ved Magt — for Vor Frue Skoles Vedkommende til 1797 — den almindelige Udvikling i Retning af en mere humanistisk Indstilling overfor Livet og Medmennesker.* Det maa jo ikke glemmes eller overses, at netop i dette Tidsrum foregik en vældig og overordentlig interessant Forandring i Nationens Mentalitet, aflæselig paa snart sagt alle Omraader.

Det Problem, der her er berørt, drejer sig jo i Virkeligheden om den højere Skoles Stilling i og til Kulturlivet og ret beset om den hele Skoleforms Eksistensberettigelse. Selve Problemet, der selvsagt er gældende for alle Tidsperioder, vil altid være mindre aktuelt i Tider med langsom eller stagnerende Udvikling, men til Gengæld saa meget mere brændende, naar Tiden er fuld af aandelig Uro og Gæring, som Tilfældet netop var op igen-

nem 18. Aarhundrede — allerede fra dets første Trediedel at regne, og endnu saa langt fra afklaret, da velmenende og begavede Mænd skabte Skoleordningen af 1739. Det farlige ved enhver Skoleordning er jo altid, at den — og det kun i bedste Fald — kan siges at være helt i Kontakt med og paa Højde med det stærkeste i Tidens Bestræbelser i de Aar, da den bliver til og sætter ind! Er Tidens Aandsliv og vitale Synsmaader i Fart og Bevægelse, er der altid stor Fare for, at Skoleordningen hurtig sækker agter ud — med mindre den er saa elastisk, at den enkelte Skole indefra, ved egen Kraft, kan forny sig selv og følge med i Tidens Strøm.

Hvorledes klarede nu Vor Frue Skole sig under den nye Skolelov — foreløbig i Overgangsaaene?

Skoleordningen af 1739 var i det væsentlige et Barn af Pietismen, selv om andre aandelige Rørelser havde staaet Fadder til den, men den havde Kompromiets Karakter og tilfredsstillede vel nogenlunde Pietismens, men ikke den verdslige Humanismes Dannelsesideal.

Hvorvidt Vor Frue Skole var særlig pietistisk præget, ved man intet om. Direkte Vidnesbyrd for eller imod foreligger ikke, og at Rektor Schade omtales som »dydelig og gudfrygtig« beviser i denne Forbindelse intet. Tænker man paa de moderne Tanker i Skoleordningen, skulde Vor Frue Skole, som alt antydtes synes at have Betingelser for at udnytte det fremskridtsbetonende i Forordningen — trods de Skavanker, der, som Arv fra Fortiden klæbde ogsaa ved denne Skole og til Trods for, at man i nogen Tid maatte savne de mere moderne Lærebøger. Sagen er jo dog den, at det mere er Læreren, det kommer an paa, end Lærebogen! *Men havde nu Vor Fru Skoles Lærere forstaaet Tidens Tanker, og formaaede de at overføre dem til Skoletimerne?*

Det er saa heldigt, at vi virkelig er i Stand til ligesom at stille os bag en af Skolens Hørere en Skoledag i det første Tiaar efter Reformen af 1739. overvære hans Undervisning, og hvorledes han med sig selv drøfter dens Metoder og Maal, idet han lader en strængere og en mere overbærende Lærer skiftevis føre Ordet. Høreren er Jakob Höjer og Lejligheden giver en Polemik mellem ham og den unge, højtbegavede og altfor tidligt afdøde Skribent Fr. Chr. Eilschou.

Det begyndte med, at Eilschou 1748 i sine Filosofiske Breve udtalte sig ret skarpt og kritisk overfor den højere danske Skole¹⁰). Angrebene gjaldt Skolerne i Almindelighed, Optagelse af uskikkede Disciple, den pedantiske Form for Disciplin, det nedarvede Lektiesystem med Klasselærere — ikke Faglærere som i de danske Gymnasier og de franske Collegier. »Skoletrældommen vilde lettes derved og enhver af Lærerne kunde bedre gøre sig fuldkommen i nogle Videnskaber, end det nu er muligt for den Alvidenheds Skyld, som man fordrer i alle. Disciplene havde og stor Nytte deraf. Mange muntre Hoveder vilde gærne undervises noget nøje i Mathematik og Filosofi. Men de (Lærere), som ikke selv forstaaer noget deraf, forsømmer enten aldeles disse Videnskaber eller spiser Disciplene af med nogle Com-

pendier uden Forklaring«¹¹). Han anker ogsaa over, at Undervisningen stadig lægger for megen Vægt paa Opøvelse af Hukommelsen fremfor af Tænkeevnen¹²).

Over denne Kritik blev Jakob Höjer, Hører i 6. Lektie, meget forbittret og skrev bl. a. som Svar derpaa Aaret efter anonymt og paa Latin to Indlæg med den vidtløftige Dobbelttittel i Tidens Stil. Den første: »Historiske, kritiske og filosofiske Samtaler mellem Indulgentius (den Overbærende) og Severianus (den Strænge) om, hvorledes man rettelig danner unge Menneskers Aand til Studier«, og den anden: »Ved hvilken Lejlighed ogsaa offentliggøres et berettiget Forsvar for en offentlig Institution imod Forfatteren af Breve, der betitles filosofiske, i hvilke han har talt haardere end retfærdigt er og tillige i for stor Almindelighed om Skolernes offentlige Lærere og deres Institution. Hertil er yderligere føjet, hvad vedrører Akademier, Disputatser og Poesien. Endelig kommer til en kortfattet Undersøgelse af polemiske og apologetiske Skrifter. Alt dette er udgivet under eet af den Mand, der altid omhyggeligt vil holde Sandheden og de ham betroede unge Mennesker fast«. I dette, som allerede Titlen antyder, temmelig svævende og unødigt vidtløftige Skrift lærer man ikke desto mindre Höjer ganske godt at kende som Lærer og pædagogisk Tænkere; støttet af Quinctilian og Cecero siger han overordentlig rigtige Ting, men ogsaa Ting, hans egne Samtidige havde fremført. I sin Polemik mod Eilschou har han ganske vist misforstaaet denne paa ret afgørende Punkter¹³).

I første Del af »Samtalerne« drøftes de mere almindelige Synspunkter.

En Pædagog — mener Höjer — maa først og fremmest undersøge Disciplenes Anlæg og Ævner, for at han i Tide kan sige Forældrene, om Børnene er egnede til Studeringer. Af Disciplene er der nogle, der er for selvtilidsfulde og andre, der er for forsagte, og her maa Læreren skælne og anvende den i hvert enkelt Tilfælde rigtige Fremgangsmaade. Altid bør han hjælpe over Vanskeligheder. Forøvrigt er Børns Interesser og Anlæg forskellige, nogle er meget ivrige efter boglig Syssel, andre betydelig mindre, og derfor maa man bruge baade Tøjle og Spore. Ensbegavede bør helst anbringes sammen, det vækker Kappelyst. Ogsaa om Skoledisciplinen udtaler Höjer sig. Man maa bære noget over med de smaa Disciple og være lemfældigere mod flittige end mod dovne Drengene. Er Disciplene uopmærksomme, da skal man behandle dem efter Mathæus 18. V. 15—18 om Broder, der forsynder sig mod Broder — d. v. s. gaa varsomt frem. En forsømmelig Elev bør først formanet i Enrum, dernæst, naar flere er til Stede, dernæst i alles Paahør. Hjælper dette heller ikke, maa han bortvises fra Skolen. At saa Forældre, Slægt og Venner protesterer voldsomt og lægger Læreren for Had, maa han finde sig i: »Alle mener nemlig, at de forstaar sig paa Pædagogik«. Som godt Straffemiddel er der jo altid Berøvelsen af det maanedlige Stipendium, der saa kan bruges til at belønne flittige med. Da Disciplene sad i Nummerorden efter Dygtighed, kan man ogsaa straffe ved at flytte dem til ringere Pladser, med Haab om Opflytning, naar de for-

bedrede sig. At ogsaa Ferlen eksisterede og at den bruges, lægges der dog ikke Skjul paa, men det er et farligt Redskab. Stærkt indskærpes det, at man ikke maa revse uden Grund og man maa ikke lade det gaa ud over »Sanseorganerne«¹⁴). Ogsaa et vist Samarbejde mellem Hjem og Skole, er Höjer inde paa i denne Forbindelse, idet han mener, at Læreren bør tale med Forældrene om deres Børns Fejl; »mange Fædre, siger han, er bleven rasende over Klager over deres Børn; men Pædagogen bør desuagtet sige dem Sandheden om Børnene«. Han indrømmer dog, at der gives fornuftige Fædre, der vil samarbejde med Lærerne, hvorved Børnene kan blive mere velopdragne, naar de mærker, at de er »mellem Hammer og Ambolt«. Men Mødrene ser Höjer paa med megen Mistænksomhed; »ved deres Blødsødenhed kan de forringe det frugtbare Samarbejde mellem Lærer og Fader«.

Höjer er tillige klar over, at Skolen ikke alene skal meddele Kundskaber, men ogsaa udvikle Moral og Karakter. Viljen kan retledes ved Fornuftgrunde, og Læreren bør derfor grundigt gennemgaa »det Godes Væsen«. Og i Forbindelse hermed gaar han ind for en Undervisning i gode Manerer — hvad jo ogsaa var paabudt — og han definerer gode Manerer som »Afpasning af Ens ydre Handlinger efter Ens Ligemænds Maade at optræde paa« — en ganske vist noget snæver, men dog brugelig Definition. Ogsaa et dannet Sprog er paakrævet.

Hvad selve Undervisningsmetoden angaar, da er sandelig ogsaa han ivrig for selvstændig Tilegnelse af det læste. Disciplene skal kunne gengive Hovedpunkterne i Lærerens Foredrag og ogsaa kunne gengive det læste med deres egne Ord — og altid med høj og tydelig Stemme. Höjer er ogsaa ganske klar over, at det gælder for Læreren om at vække Interesse for Faget, lade Disciplene se dets Skønhed. Naturligvis mærker man, at Höjer først og fremmest er Lærer i de gamle Sprog, og om Sprogundervisning fremsætter han sine uforgribelige Meninger. I de yngre Klasser skal man oversætte Teksten aldeles ordret, i de ældre skal der derimod gives mundrette Oversættelser og man bør kun kræve ordret Oversættelse, hvor Teksten frembyder Vanskeligheder. Læreren maa ikke forlange grammatiske Regler og Remser lært udenad eller lange Perioder af latinske Digtere — sligt er tyrannisk!

Höjer lader os ogsaa skimte Hjemmeforberedelse. Lektierne skal læres grundigt. Naar Disciplen kan oversætte Indholdet af en Tekst paa Dansk, skal han lære den Punktum for Punktum, Periode for Periode til han kan den. Og hvad han saaledes har lært om Aftenen, skal han repetere om Morgenen og staa tidligt op. Han skal forberede sig i Eenrum og sky alt, hvad der kan distrahere!

Ogsaa Höjer er klar over, at Skolerne altfor eensidigt befolkes med Børn fra Smaakaarshjem, men han erkender ikke Berettigelsen af velstaaende Forældres Mening, at Børnene bliver fordærvede i Skolerne. Naturligvis kan Lærerne ikke overvaage Disciplenes Opførsel udenfor Skolen i en stor

og folkelig Stad, og er Børn uopdragne, skyldes det — mener han — mere Hjemmene end Skolen. Med Rette ærgrer Höjer sig ogsaa over, at bortviste Disciple alligevel kan privatdimitteres til Universitetet — ja! endog slipper hurtigere derind — og han har sikkert her den privatdimitterede Eilschou i Tankerne.

Saavidt Jakob Höjers *almindelige* pædagogiske Betragtninger. Derefter gaar han over til at beskæftige sig med Eilschous Udtalelser, med en Beklagelse over, at ogsaa andre har kritiseret Skolerne og deres Mænd, og han tænker vel her bl. a. paa Holbergs Udtalelser i sine Epistler og moralske Tanker og paa, hvad Jørgen Riis har skrevet i *Den danske Spectator*¹⁵). Höjer er meget bekymret i den Anledning: »Det synes til stor Skade for Skolen at gaa tilbage for Skolesagen«. Særlig farligt er, at Eilschou har skrevet paa Dansk, saa hans Meninger kan brede sig ubegrænset vidt!

Höjer begynder med at sige, at Eilschou — Magister clarissimus — skærer alle Skoler over een Kam, de er jo dog ikke alle ens og der er Skoler — i al Fald een Skole, den københavnske — som Kritikken ikke rammer. Med en morsom Blanding af Ironi og Stolthed priser han sin egen Skole. »Navnet, schola Hafniensis, har muligvis — for at tale med Virgil — ikke naaet dit Øre! Hvis Du ikke ved, hvor den ligger, da skal jeg fortælle Dig det. Man siger, at den ligger i en Gade, paa Folkesproget kaldet Skindergade, og ved Siden af Frue Kirke, der rager op over alle vor Bys Bygninger. Jeg tror næppe, Du kender alle dens Lærere, imidlertid ser jeg af dine Breve, at Du ved, at 8 Lærere (Doctores) underviser der, med mindre Du har læst det i Hubners geografiske Compendium — den københavnske Skole er berømt ved hele 8 Lærere! Uden Tvivl misunder Du Skolen denne Ros, men jeg er ligeglad, ligesom jeg tror, at Skolens Lærere ogsaa er ligeglade med din Ros eller Dadel«.

Som »gammel prøvet Lærer« tager Höjer da til Genmæle. I Vor Frue Skole sigter man sandelig Børnene, og mange uegnede Disciple bliver bortvist. Men naar Eilschou vil have ogsaa de middelmaadige udelukket, maa han vide, at der faktisk er Discipelmangel i Skolerne og Kirketjenesten skal jo passes. Forøvrigt klarer flittige Middelmaadigheder sig ofte nok saa godt som dovne Dygtigheder. Ganske interessant, men noget misforstaaet, er Höjers Modkritik af Forslaget om Faglærere i Stedet for Klasselærere. Han mener ikke, at Skolearbejdet lettes derved. Læreren i Latin kan ikke overkomme Undervisningen i alle Klasser. At der kun skal undervises i eet Fag eller beslægtede Fag i hver af Klasserne med Afslutning ved Udgangen af Klassen, anser han ligeledes for uheldigt. Hvad afsluttes i de yngre Klasser, vil være helt glemt i de højere. Repetition maa der til! Uden at Höjer siger det direkte, er det hans, forøvrigt rigtige Opfattelse, at Indførelse af Faglærere vil kræve en fuldkommen Revolution i Skolens Struktur! Höjer viger paa den anden Side ikke tilbage for at foreslaa en særlig Læseplan op igennem alle Klasser og anbefaler, ganske fornuftigt, at i alle Skoler Rektor og

Conrektor burde være Specialister, den ene i de humane Fag, den anden i Naturfag. En særlig Mathematiklærer var ogsaa ønskelig. Men naar Eilschou siger, at mange Unges Sind drages mod Filosofi og Mathematik, men at disse Videnskaber forsømmes — da passer det sandelig ikke, i al Fald ikke paa Vor Frue Skole. Thi dér er Undervisningen i Filosofi god og mange Lærere er meget dygtigere i Mathematik end Magister clarissimus!

Et vigtigt Punkt er Eilschous Krav om en endnu mere fri Opdragelse af Disciplene og en menneskeligere Tone imellem Lærere og Disciple. Børnene holdes i al for stor Tvang og behandles for pedantisk! Temmelig forbittret forsvarer Höjer Lærerne mod Paastanden om, at de skulde være Pedanter, fordi de straffer — »Prygl og Straf giver Visdom«, siger han med Salomon, og Straf kan ligesaa lidt undværes i Skolerne som ude i Samfundet. Höjer straffer selv sine Disciple, men »de elsker ham alligevel«!

Sjette Lektielæreren ved Vor Frue Skole ser faktisk ret konservativt paa Skolen og dens Gærning — uden dog at være blind for visse Mangler ved den og ingenlunde uden et vist Egetinitiativ. Det er en vred Mand, der taler, men ikke nogen helt ringe Mand — aabenbart en stræng, men mod sine Disciple velvilligt indstillet Lærer.

I sit Svar behandler den ungdommelige Eilschou imidlertid sin ældre Modstander meget haanligt og overlegent. I sit »Brev til en god Ven i Provinzen« 1749, raillerer han kun, men fremfører egentlig ikke noget egentligt Nyt. Mest virkningsfuld og menneskelig er hans Uddybelse af Frihedsbegrebet: »Dersom Disciple i Almindelighed blev tagne paa den rette Fod, dersom man omgikkes dem paa rette Maade, da fandt man ikke hos mange af dem, der nylig ere ankomne til Akademiet, adskillige Fejl, saasom Tölperagtighed, uanstændig Opførsel, Menneskefrygt o. s. v., hvilke de senere have stor Umage med at bestride d. v. s. bekæmpe. En stakkels Depositurus bilder sig ind, at enhver, som enten er lidt bedre klædt, eller han ellers bør have nogen Ærbødighed for, er ongefær det samme, som een af hans Skolelærere, der i de yngre Aar har kommet ham saa ofte til at skælve. De forbigangne Indtryk kommer i den frygtsomme Indbildning straks tilbage, han forestiller sig Ramser udenad, Ord, i hvilke han stammer, en Konstruktion, der forvilder hans Tanker, Fejl i en Stil, forsat Quantité i et Vers. Læg nu til: Ris, Haandtager, opknappet Trøje, Akselhug, Skjældsord o. s. v. — Da begriber man Aarsag til saa manges Forbløffelse, Uorden, Frygt, naar de enten offentlig skulle tale i en Forsamling, eller tale med dem, som de holde for deres Overmænd. Visselig, de vilde se mere menneskelige ud, naar de kom ud i Verden, dersom de i Skolerne ikke blev holdte i saa slavisk en Tvang, dersom deres Lærere beegnede dem med større Høflighed og Lemfældighed«. Dette er Ord af en moderne indstillet Mand, der taler om noget, der ligger ham paa Hjerte. At han ikke selv har gennemgaaet nogen Skole svækker dog i nogen Grad hans Kritik.

Eilschou tager til Slut Afsked med sin Modstander, der netop var blevet

udset til Rektor i Bergen, med de anerkendende Ord: »En erfaren Skolemand er han og en god Latinist, saa jeg ej tvivler, han jo kan forestaa Skolen sammesteds med Nyttel!»

Fra disse Aar i Skolens Historie — 1740'erne — foreligger en ironisk — virkelighedstro eller fingeret — Skildring af en Discipel i Vor Frue Skole. Det er i et Digt i Den Danske Spectator, der i al Fald viser, at *Drengevidenskabelighed* meget vel kunde trives ogsaa i hine Tider. »En Skolepog udi Vor Frue Skole skal være meget vis og klog og kaldes lærde Ole!«

Den samme bleven er i hans / Discipelalder skaldet / af lutter Meditation / og Lærdoms Hoved-Pine, / og ser ej ud til Skols-Person, / men har en Doctor-Mine.

Viser Digtet tillige, at det unge Menneske er blevet grebet af Tidens Iver efter at sætte alle mulige Problemer under Debat? Og afslører det den interessante Kendsgærning, at *Tidens Gæring* virkelig er trængt indenfor Skolens Mure og *har sat ogsaa Disciplenes Tanker i Sving*? Thi hedder det videre — næppe var lærde Ole kommen op af Sinkelektien, før han begyndte at skrive, og nu har han skrevet en lille Bog — et Opusculum:

Han raissonnerer, siger man, / deri om et og andet, / som ej aldeles staaer han an / i Staden og i Landet.

Især ytrer han sig dog om Skolesager, og Skolestraffe er Genstand for hans højeste Mishag — de virker forkuende og »kvæler Mod, Dristighed og Fyr(ighed)«. Digtet ender med følgende Moral:

O' gylden Tid vi leve i / da indtil Skoledrenge / enhver med Moralisteri / i Maven gaar til Senge!

Særlig hvad *Disciplenes sociale Milieu* angaar, faar Diskussionen mellem Höjer og Eilschou en interessant Baggrund i Oplysninger, der kan hentes i Skolens første Discipelprotokol, paabegyndt 1756, ikke altfor mange Aar efter at Diskussionen havde fundet Sted.

Tager man Aaret fra 1. Juli 1756 til 1. Juli 1757 for sig — faar man for det første at vide, at det samlede Elevantal var 86, et relativt beskedent Tal — fordelt saaledes: Mesterlektien (øverste Lektie) 33, 6te Lektie: 10, 5te Lektie: 12, 4de Lektie: 6, 3die Lektie: 6, 2den Lektie: 18; een Elev kom ind i Skolen i Aarets Løb. Nederste, første Lektie, var da nedlagt. Det store Antal Disciple i Mesterlektien forklares af, at denne stadig var delt i tre Afdelinger; af daværende øverste Lekties 33 Disciple blev 12 dimitteret 1757, 14 det følgende Aar og 7 først 1759.

Ser man paa Disciplenes Herkomst, viser det sig, at adskillige er Præste- og Degnesønner, der kommer udefra Provinsen — en halv Snes ialt; dertil kommer et Par Købmandssønner, ogsaa fra Provinsen. Det overvejende Antal Disciple er fra Byen selv. Men Protokollen bekræfter i højeste Grad, at de er fra beskedne Hjem. Forældrene er Smaahaandværkere, bl. a. 7 Skræddere, Smaahandlende, Haandværkssvende, Bude og andre Funktionærer i saare tarvelige Stillinger, enkelte militære. Til »godt Folk« hører dog formentlig de 6 Brændevinsbrændere, en Portrætskildrer, en Borger-

kaptajn, Kopist i Cancelliet, Tegnemester ved Arkivet og Materialforvalter ved Holmen. Gærne vilde man ogsaa regne de to Skoleholdere til »godt Folk«.

Og dog — i denne Discipelskare er repræsenteret Navne, der i al Fald sidenhen har faaet en vis Klang — Navne paa Slægter i Opkomst, som v. Westen, Brünnich, Felumb, Bay, Tscherning, Paludan, Duus, Bastholm, Abildgaard, Sonne og Ziegler. Men det lyder ikke godt, naar en af de daværende Disciple i Mesterlektionen — den alt omtalte Brünnich — ikke alene bekræfter, at de fleste af hans Kammerater kom fra fattige Hjem og »havde kun en maadelig Opdragelse«, men tilføjer, at »saare faa af mine Meddisciple banede sig Vej til nogen udmærket Lykke«! Meget lysteligere tegner Billedet sig ikke, naar man stifter Bekendtskab med Udtalelser af Biskop Peder Hersleb 1755 i Anledning af, at Regeringen var betænkt paa at gribe ind overfor *Proletariseringen af Skolerne*¹⁶). Lidt gnavent, men ud fra et intimt Kendskab til Stiftets Skoler i Almindelighed og Vor Frue Skole i Særdeleshed, skriver Biskoppen til J. L. Holstein om denne Kræftskade. Og ogsaa disse Udtalelser giver noget af Baggrunden for Diskussionen mellem Höjer og Eilschou. For i nogen Grad at raade Bod paa Proletariseringen, vil han have nederste og i den københavnske Skole de to nederste Lektier nedlagt, for at Børnene kunde komme til Skolen med visse Forkundskaber; dette vilde igen medføre Krav om en effektiv Optagelsesprøve, og kun mere velhavende Folk havde Raad at holde Prøvelærere til deres Børn, hvilket ogsaa vilde afholde »de gemene og rent fattige fra Skolen«. Biskoppen ser ogsaa — og med Rette — det farlige i Stipendierne — i København over 2000 Rdlr. aarlig. Disse Stipendier »fylder de nederste Klasser med saadant Utøj, som siden gaar Skolen igennem«. Rektorerens Skyld er det ikke, de gør, hvad de kan for, efter Lovens Bydende, at bortvise uegnede Disciple, men ogsaa han gør opmærksom paa det meningsløse i, at slige *bortviste Disciple alligevel kan komme til Universitetet som privat dimitterede*, og det er derfor intet Under, at Rektorer ofte gør deres Arbejde »med Fortrydelse«. Det skal dog fremhæves, at Vor Frue Skoles Discipelprotokol vidner om mærkelig ringe Tilgang til de nederste Klasser. Rektor Schade har øjensynlig været temmelig forsigtig paa dette Punkt.

Imidlertid kom det følgende Aar, 23. Juli 1756, en *Skoleforordning*, der som Baggrund havde Erfaringer, gjorde i den sidst forløbne Tid, og er udarbejdet af Generalprokurør Henrik Stampe efter at Udtalelser var indhentede fra Sjællands Biskop, Universitetets Prokansler, Erik Pontoppidan og Professorerne¹⁷). Men Stampe holdt sig nøje til Biskop Herslebs Betænkning. Den rører ikke ved det, der er Kærnen i Reformen af 1739, idet den kun beskæftiger sig med Udenværkerne, og den højere danske Skole glider foreløbig uanfægtet videre i de vante Baner, til der 1775 igen skete Indgreb i dens Forhold og denne Gang af noget alvorligere Art. Forordningen af 1756 tager først og fremmest Sigte paa de mange uegnede, der stadig slap ind i Skolerne. Den *nedlægger derfor nederste Lektie*, ogsaa i Vor Frue

Skole, og paabyder som en saare vigtig og nødvendig Foranstaltning — *effektiv Optagelsesprøve*. Overfor Disciple, der var komne ind i Skolen, men viste sig uskikkede, *skærper Forordningen Reglerne for Bortvisning*. Til Biskop Herslebs Tanker er der forøvrigt ogsaa taget Hensyn i Bestemmelsen om, at en Del af Stipendiebeløbene skulde bruges til *Oplagspenge*, og at Naturalieuddelingen — Brød, Vadmel, Sko og Strømper — nu skulde konverteres til *Pengebeløb, der udbetales Disciplenes Forældre og Formyndere*, var ligeledes en saare god Foranstaltning. Men for den sorte Dragt saa det galt ud ved denne Ordning, og det vakte Sorg og Harm i Vor Frue Skole! Den fik dog Aaret efter Lov til at beholde Uddelingen af sort Klæde, dels fordi sort Dragt regnedes for en »anstændig« Dragt for en Skolediscipel, dels fordi den var praktisk paa Grund af den megen Sangopvartning i Kirkerne.

Rektor Schade, der oplevede Forordningen af 1756 og skulde føre den ud i Livet, var allerede da en ældre Mand i 70'erne og ledede Skolen endnu en Aarrække til sin Død 1765. Han efterfulgtes af sin sidste Conrektor, Mag. LARS LYCKE, der kun var Rektor i 5 Aar, hvorefter Slesvigeren JOHNS CHRISTOFFER NEUCHS overtog Rektoratet, højtidelig indsat af Biskoppen, med latinske Taler af begge og i fornemme Folks Nærværelse¹⁸). Han ledede Skolen fra 1770 til 1776 og oplevede saaledes næste Skolereform. I begge Rektors Tid var Mag., senere Professor Laurits Sahl Conrektor, ellers er af Lærerne kun Grund til at nævne tre vordende Rektorer — S. P. Kleist (1757—65), Hans Gottschalck (1758—60) og Peter Wøldike (1763—77). Om de to københavnske Rektors Ævner som Skolemænd og Skoleledere vides intet; begges Tid ved Skolen var jo forøvrigt kort. Conrektoren var en grumme lærd Mand, men ikke helt heldig som Skolemand, og af Hørerne havde en enkelt, O. C. Roersløff, endda et særlig daarligt Ry. Foruden Hørerne var der Skolens *Cantor*, der stadig underviste i *Musica figuralis*, medens *Succentor*, der informerede i Choralsang, havde overtaget Bassistens Hverv og en *Præcentor* var ansat til, sammen med en af Skolens Disciple at besørge Sangopvartning ved Syv-Slets-Prædiken¹⁹). Stadig mødte en *Skrivelærer* op to Dage om Ugen.

Hvad Discipline angaar, var de stadig præget af at være udgaaede fra beskedne Hjem, og Skolens store Stipendiekapital — 1766 opgjort til 34,000 Rdlr — vedblev aabenbart at virke svært tillokkende paa mindre velstaaende Hjem²⁰).

En stor Fare truede imidlertid al højere Undervisning — den Fare, mange havde haabet afværget ved Skolereformen af 1739. Thi — ganske som ved Overgangen fra 17. til 18 Aarhundrede — var det levende Liv nu igen ved at gaa Skolens — som tildels ogsaa Universitetets Dør forbi, og indenfor de Krese, der var i Pagt med den europæiske Udvikling og dermed med

Fremtiden, viste Reformen af 1739 sig hurtigt at være en Skuffelse. Allerede Diskussionen mellem Jak. Höjer og Eilschou sidst i 1740'erne afslører det. Den var i Virkeligheden den moderne Retnings Opgiven af Skolen som Kampfælle, endda Vor Frue Skole sikkert havde været bedre rustet til at modernisere Undervisningen end de fleste andre Skoler, alene fordi den laa i Begivenhedernes Brændpunkt. Men Tidens Skolemænd havde det nu ikke let, fordi netop fra Aarhundredets Midte Forandringen i Nationens Karakter for Alvor gør sig gældende i det danske Samfund, og det kan have været vanskeligt nok baade at følge med og at vælge og vrage mellem Standpunkter. Under livlig Paavirkning fra Udlandet undersøger man alt igen forfra, fra Religion og til Landbrug — Skolevæsen indbefattet — om det nu ogsaa staar for Fornuftens Søgelys²¹). Og man fandt ingenlunde, at alt var saare godt. Samtidig var man fyldt af sokratisk Optimisme og mente, at blot man gav Mennesker Besked om det Rigtige, vilde de ogsaa følge det; men »det Rigtige« talte ganske vist med højst forskellige Tunger. Det var bleven »Oplysningstid« ogsaa i Danmark!

Striden mellem alle og om alt er stadig præget af en vis Modsætning mellem det pietetisk-humanistiske Dannelsesideal og det humanistisk-verdslige. Naar dette Modsætningsforhold her til Lands foreløbig var mindre skarpt, skyldes det, at ogsaa Pietismens Modstandere som Regel følte sig som og optraadte som Kristne — endda i mere positiv Form end Holberg. Ogsaa for den ny Tids Mænd, for hvem »Driften til Fuldkommenhed« var al sand Dannelses Kilde, gælder, at denne Fuldkommenhed kun kan naas i og ved — og netop ikke udenfor — Kristendommen²²). *Fra Midten af Aarhundredet spalter det humanistisk-verdslige Dannelsesideal sig imidlertid i flere særlige Dannelsesformer.* Den *Verdensmandsdannelse*, man i 17. Aarh. havde søgt at knytte til Ridderakademierne og som særlig var beregnet paa unge Adelige og vordende Statstjenere, faar en Art Renaissance. Dette Dannelsesideal, en Udløber allerede af det 16. Aarhundredes Humanisme, havde haft det Held at faa et særligt Hjemsted i det af Holberg støttede Akademi i Sorø, oprettet 1747 som et dansk Sidestykke til det berømte Collegium Carolinum i Brunsvig²³). Imidlertid havde allerede Holberg vakt en ikke helt ringe aandelig Interesse i Borgerskabet, og nu bredte sig indenfor dette en *borgerlig Form for Humanisme*, hvis ypperste Talsmænd i 1740'erne havde været Mænd som Fr. Chr. Eilschou, »den muntre« Jørgen Riis og senere igen Jens Schelderup Sneedorff. Denne Dannelsesform, der ogsaa søger at drage »Fruentimmeret« med ind i Kresen af Dannede, har disse Mænd gjort et stort Arbejde for at skaffe Indpas i borgerlige Krese — og med Held! Spectatorlitteraturen, overhovedet de let og hurtigt læste Opsatser i Tidsskrift- eller Brevform — velskrevne i et livligt og flydende Sprog, saa godt som altid paa Dansk — var et ypperligt Propagandamiddel. Skribenter som de nævnte vendte sig skarpt mod Tilhængere af den gammel-dags akademiske Dannelse, der saa godt som ganske hvilede paa Kendskab til og Efterligning af de gamle Sprog — især Latinen — denne Dannelse,

der var saa udpræget filologisk og formalistisk, og som Holberg og Höjer havde bekæmpet allerede i deres yngre Aar. Den egentlige Foregangsmand her er dog den tidligere Elev i Vor Frue Skole, J. S. Sneedorff, der virkede saa energisk og paa saa frisk en Maade i 1750'erne og til sin Død 1764. Han er først og fremmest den mest afklarede Forkæmper for *et nyt akademisk Dannelsesideal*, tildels, men kun tildels knyttet til Studiet af den antike Litteratur, som han ganske vist sætter højt, men det er dens menneskelige Indhold, dens Aand, der for ham er det væsentlige. Og paa lige Fod med hvad »de Gamle« har frembragt, stiller han dristigt den netop da saa levende, moderne Litteratur i de førende europæiske Kulturstater, England — og især Frankrig. Disse moderne Litteraturer er for ham et fortræffeligt Dannelsesmiddel. Hvad Sneedorff vil, er den rette Dyrkelse af »de skønne Videnskaber« — Tilegnelsen af »den Kunst at tale vel, forenet med al den Videnskab, som tjener til at forbedre Forstanden og Hjærtet«. Derved vilde han tillige udvikle »Smagen« — en umiddelbar Følelse for det passelige i Kunsten som i Livet²⁴). Denne let belletristiske Methode bragte ham i Modsætning, ikke alene til den gamle, grundige filologiske Dannelses Mænd, men ogsaa til dem, for hvem et strængt mathematisk-methodisk Studium — overhovedet de eksakte Videnskaber — var al Videns rette Grundlag. Begge disse Grupper af Akademikere var i Sneedorffs Tid tilsammen langt de færreste. Men han — og andre i Samtiden — havde Ungdommen med sig og støttedes moralsk af intelligente borgerlige Krese. Ved Sneedorffs Død var Sejren allerede hans og hans Kampfællers. Striden mellem den gamle og den nye Tids Mænd kan da anses for afsluttet, altsaa i 1760'erne, og det er betegnende, at en lærd Filolog og Skolemand, Jacob Baden, da han 1760 kom tilbage til Fædrelandet fra sine Studierejser, med flyvende Faner gaar over til det nye akademiske Dannelsesideal, der arbejdede sig stadig videre frem under »de skønne Videnskaber«s Fane²⁵).

Igennem den nye Tids Virke gaar imidlertid ogsaa Strømninger af egen Art, der fortjener Opmærksomhed. Der er den til at begynde med svage, men efterhaanden stærkt voksende *danske Følelse*, der bevirker, at man mere og mere i akademiske Krese vender Latinen Ryggen og kræver Plads for Udfoldelse af dansk Sprog. En dansk Bevægelse bæres frem af den voksende Patriotisme og har i Ove Høg Guldberg sin fornemste Repræsentant. Men den er endnu saare langt fra at ville eller kunne opstille et paa det specielt Danske bygget Dannelsesideal. Det skete først langt senere — i følgende Aarhundrede — da det Danske knyttedes nøje sammen med Dyrkelsen af det primitive som Urgrunden i den Enkelte, i Folket og Racen. Men i 1750'erne og 60'erne er sidstnævnte Ideer saare lidet fremme i Danmark — kun som en uklar Efterklang efter den store Franskmand J. J. Rousseau. Ukendt var dennes Forfatterskab ingenlunde, og netop Rousseaus *Opdagelse af det primitive Menneske* interesserede en Skribent som Tyge Rothe en hel Del — denne mærkelige Mand, i hvem man har villet se en Forløber for Grundtvig.

Medens man i 1740'erne kunde skimte — og undertiden ganske tydeligt se Vor Frue Skole arbejde — og arbejde dygtigt — er det langt vanskeligere for den følgende Tid — op mod Reformen af 1773 — at faa fat i, hvad der egentlig foregik i Skolen til daglig. Skal man regne med et Par Discipel-udtalelser om Undervisningen i 1750'erne, tyder de ikke paa nogen større Begejstring! Udtalelserne skyldes Brünnich, hvis Syn paa Skolen nærmest er nedsættende, og den senere saa berømte Gejstlige, Chr. Bastholm, der vurderer Skolens Undervisning ringe, men dog bekender, at man lærte de klassiske Sprog godt. »Hvad man for Resten lærte der af Videnskaberne, var efter Skolens daværende Indretning, saare ubetydeligt«²⁶). Men som alt sagt — vrangvillige Udtalelser af denne Art behøver ikke altid at tages for højtideligt. Og dog — man faar en Anelse om, at Skolen i Rektor Schades høje Alderdom var noget i Tilbagegang. Altfor megen Vægt skal heller ikke lægges paa det lidet, der foreligger om Vanartethed hos nogle Disciple. Det vidner kun om, at der til enhver Tid i alle Skoler, selv de bedste, kan være uheldige Gemytter, der gør Bortvisning fra Skolen nødvendig. Forøvrigt bestod endnu i 1760'erne den hævdvundne Uskik, at ældre Disciple for Betaling hjalp de yngre ved Opflytning fra Klasse til Klasse — uden at der fra Skolens Side var Spor af Kontrol dermed. Særlig entreprenante Drengene kunde lave en helt straalende Forretning ud deraf. Hvorledes Disciplinen udøvedes i det daglige, ved vi intet om — udover at Disciple for mindre Forseelser straffedes med Mulkter — Lærerne forøvrigt ogsaa, ja! selv Rektor. Det gode var der ved dette, at Bøderne gik til Nyanskaffelser til et Skolebibliothek.

Alt dette siger imidlertid saa lidt om det altafgørende Spørgsmaal, *hvorvidt Vor Frue Skole var i Stand til i 1750'erne og 60'erne og op til 1775 at følge med Tiden*. Holdt den sig pedantisk til Skoleloven af 1739, kunde den det afgjort ikke — forældet som Loven faktisk var, alt fra første Begyndelse i Forhold til Tidens Hast. Men der var jo dog den Mulighed, at i al Fald denne Skole med dens gode Forbindelser i den akademiske Verden alligevel var smidig nok til at indrette sig efter de nymodens Dannelsesformer, og et intimere Kendskab til Rektors og Læreres Personlighed havde her kunnet vejlede, men det svigter desværre aldeles, saavel som Oplysninger om, hvad der egentlig foregik i Undervisningstimerne. En Antydning af, at en ny Aand var paa Vej, giver dog det *Skolebibliothek*, der oprettedes i disse Aar. Og en vis Vejledning faar man i de Æmner, der 1768 var Genstand for de ældre Disciples *oratoriske Præstationer*; de kaster noget, omend ikke meget Lys over, hvad man da ansaa for Maalet for den Grad af Dannelse, Skolen formaaede at bibringe sine Elever — den, der skulde gøre det muligt for dem senere at naa videre. Disse oratoriske Ydelser, saa nogenlunde svarende til de nuværende danske Artiumstile, havde været paabudte allerede 1739, men i 1767 var det blevet indskærpet, at de skulde tages alvorligt, hvad aabenbart hidtil ikke var sket. Dette gav Rektor Lycke Anledning til 1768 at udsende de første to Skoleprogrammer, begge

paa Latin — Indbydelser til »Elskere af de humanistiske Videnskaber« til at overvære Disciples højtidelige Taleøvelser — Solemnia dicendi exercitia — henholdsvis i Maj og December Maaned. Baade Disciplenes Navne og Æmnerne, der kunde behandles paa Dansk eller Latin, er meddelt. Der var almene Æmner, som: Taknemlighed mod Forældre og Lærere og Om den misundelige mest skader sig selv eller andre. Men der var ogsaa Æmner, der øjensynlig ramte ind i Tidens offentlige Discussion: Om de frie Videnskabers Fortrin, og om disses Fortrin igen fremfor de øvrige Videnskaber. Der skjuler sig sikkert bag dette Tidens Modsætningsforhold mellem de gamle humanistiske Fag og de saakaldte reale Videnskaber. Endnu mere aktuelt var et Foredrag om offentlig Undervisnings Fortrin fremfor Privatundervisning. Alt i alt kan man vel ogsaa i disse Foredrag se et Vidnesbyrd om, at Vor Frue Skole har stræbt i al Fald i nogen Grad at følge med Tiden.

Har man i de her nævnte Træk af Vor Frue Skoles Liv Lov til at se Lyspunkter, synes det ikke destomindre at være en Kendsgærning, at *denne Skole, lige saa lidt som andre, har været i Stand til at holde Trit med Udviklingen indenfor førende intellektuelle Krese*. Skoleloven af 1739 var og blev en Skuffelse og tilfredsstillende ikke Tidens Krav. Følgen blev, at hele den højere Skole mere og mere isoleredes efterhaanden som Tiden gik og derved kom ind i en meget farlig Krise. Nærmest havde det vel ligget for den latinske Skole at søge Tilknytning til den nye Form for akademisk Dannelse. Men dette var den faktisk ikke i Stand til. Ogsaa den borgerlig-humanistiske Dannelse i Frembrud var der nogen Grund til at tage Hensyn til. Men det kunde den heller ikke! Formen, givet den 1739, var for stiv. Men dertil kom ogsaa et andet Forhold, idet Universitetet næppe var helt uden Skyld i, at Skolerne stagnerede.

Naar Undervisningen stadig, stort set, blev ved med at være Terperi og Udenadslæren, derfor kedede Disciplene og gjorde dem lidet flittige, giver den erfarne Skolemand, Jakob Baden, Examen artiums pedantiske Form og Professorernes Uforstand Skylden. I sit Skrift af 1771 om, hvorvidt de »akademiske Eksaminer er Videnskaben og Lærdom til Gavn eller Skade« undskylder han ellers dygtige Lærere: »Artium sætter den duelige Skolelærer i bestandig Strid med sin Indsigt og Lyst. Han kan ikke undervise i det, som han efter sin Skønsomhed og efter den Kundskab, han har om sin Ungdoms, 2: sine Disciples Genie og Bestemmelse, holder for at være den tjenligst. Han kan ikke vælge, hvad Lærebøger han vil. Han kan ikke engang vælge Methoder — alting er passet efter den akademiske Examen. Denne er det, han stadig maa have for Øje.« Baden vil derfor enten have Artium helt afskaffet eller stærkt ændret.

Forholdene havde vel heller ikke været slet saa triste, hvis Skolerne Landet over havde overholdt eller kunnet overholde Skoleordningens fremskridtsbetonede Bestemmelser, men dette var langt fra Tilfældet. Lovens Løfteparagraffer var ikke blevet opfyldt og selv i 1760'erne manglede ad-

skillige af de paakrævede Skolebøger. Tonen mellem Lærere og Disciple var stadig mange Steder uheldig og Vrangviljen og Kedsomheden hos Disciplene mødtes af Lærerne med haarde Straffe, hvilket igen havde Trællesind og Frygtagtighed hos Disciplene til Følge — triste Forhold, der skildres drastisk af Jakob Baden i anførte Skrift. Og Lovens skønne Tanke, at »dyrke« Modersmaalet, var det gaaet kummerligt med. Vi har Ove Høeg Guldbergs Ord for, at Oversættelse fra de gamle Sprog var det eneste Middel, der brugtes til at lære Modersmaalet²⁷). Og hvad siges om den lærde Skole i Kabinettsordren af 1. Decbr. 1774 om Nedsættelsen af en Skolekommission bekræfter i sørgelig Grad den rejste Kritiks Berettigelse. Her hedder det, at »det er en bekendt Sag, at vore latinske Skoler er meget forfaldne, og at Ungdommen kommer til Universitetet raa og mindre grundet, baade i Religion og i Hovedsprogene (Latin, Græsk og Hebraisk) ja! i vort eget Fædrelands Sprog, end vi kunde vente«. Det er atter Guldbergs Røst, der lyder gennem disse Ord, og en mere knusende Dom over det hele højere Skolevæsen, som det da var, kan vel vanskeligt tænkes!

Faren var saa meget større — og Baden er ikke blind derfor — som *Landets egne Børns Konkurrencedygtighed overfor Udlandets, især Tyskerne, svækkedes* ved at den højere Undervisning i Danmark stod tilbage for andre Landes.

Thi ude i Europa havde man hele Aarhundredet igennem været stærkt optaget af pædagogiske Problemer, ja! visse Folk har endog talt om »Pædagogikens Aarhundrede«. Under Paavirkning af Englænderen Lockes Tanker om en Gentlemansopdragelse havde i Frankrig en Række Mænd slaaget til Lyd for en Opdragelse og Undervisning, der tog mere Hensyn til de vordende Samfundsborgere og gav ham en Uddannelse, der var i naturlig Pagt med det levende Liv og var i Overensstemmelse med den ny Naturerkendelse, Naturvidenskaben var i fuld Gang med at skabe. Denne Bevægelse, der jo forøvrigt havde Rødder helt tilbage i 16. Aarh., lagde som naturligt er stor Vægt paa praktiske og reale Fag. Man har kaldt denne Bevægelse for *Realisme* og dens naturlige Konsekvens var Oprettelsen af Realskoler og i sidste Instans Fagskoler. Mænd som Diderot, d'Alembert og andre var Bevægelsens Talsmænd. Parallelt med Udviklingen i Frankrig forløb en tilsvarende realistisk Bevægelse i Tyskland, hvor allerede Pietismen med Franckes Skoleidéer havde været stærkt inde paa Krav om Undervisning i Realfag. Baade i Frankrig og Tyskland vilde man *tilbage til Virkeligheden*. Men dette fik i Frankrig et Supplement i Rousseaus »*Tilbage til Naturen*«, der 1762 fik sit pædagogiske Udtryk i *Émile* eller om Opdragelse — et Værk, man har betegnet som en Revolution før Revolutionen.

De Idéer, Rousseau her som ældre Mand forfægtter, ligger i Linie med hans Tanker og Studier over nyere og bedre Samfundsformer. Han vil vise, hvorledes det nye Menneske kan formes, idet han gaar ud fra Primitiviteten hos Barnet. Rousseau lægger da en særlig Vægt paa Studiet af Barnets

Natur og Forstaaelse af de forskellige Alderstrins Egenart. Aldrig maa man i Opdragelsen glemme, at det er med Mennesker, man har at gøre, og Agt-paagivenhed overfor det menneskelige er vigtigere end Lærdom. Barnet skal først og fremmest lære at tænke og handle selvstændigt og aldrig tilegne sig noget, uden at have forstaaet det. At Rousseau er en Ven af de reale Fag, er en Selvfølge, ligeledes at han lægger Vægt ogsaa paa den legemlige Opdragelse. I og for sig er hans Idéer ikke ny, forsaavidt de havde været fremme allerede hos 16. og 17. Aarhundredes Skribenter. Rousseau samler faktisk kun noget af det væsentlige hos Locke og sine franske Forgængere, men han siger det paa en ny Maade og saaledes, at hans Samtid studsede! Sin Kraft og Styrke henter Bogen fornemmelig fra Rousseaus Totalsyn paa Mennesket som Naturvæsen, og den staar faktisk i Opposition til hans Samtids overdrevne Intelligensdyrkelse, hvorfor han ogsaa, som allerede Titlen viser, lægger mere Vægt paa Opdragelsen end paa Kundskabstilegnelsen.

Meget betegnende var de betydeligste franske pædagogiske Forfattere ikke selv Skolemænd — modsat Forholdene i Tyskland. Det blev da ogsaa en tysk Skolemand — igennem en Aarrække knyttet til den danske Stat — der gjorde det mest energiske Forsøg paa at føre væsentlige af de nye Skoletanker ud i Livet, saaledes som de var udtalt allerede af Locke, men fæstnede af Rousseau. Manden var Hamborgeren Johan Basedow (1724—90), glødende begejstret for Ungdommen, men mærkelig eksentrisk af Væsen og ubehøvlet i Optræden. Fra sine første Læreraar i Holsten var han bleven stærkt interesseret i de reale Fag og en Undervisning paa Grundlag af erfaringsmæssig og selvstændig Iagttagelse. Hans Ry voksede; 1753 knyttedes han til Sorø Akademi, og hans Skoletanker vakte her endnu større Opmærksomhed for hans Navn²⁸). Men paa Grund af hans frireligiøse Anskuelser, flyttede Regeringen ham 1761 til Gymnasiet i Altona; heller ikke her vilde Regeringen i Længden vide af ham paa Grund af hans religiøse Rationalisme og han afskedigedes, dog med Pension.

Snart efter var det, Basedow for Alvor indledede en virkningsfuld pædagogisk Bevægelse. Det skete med hans Skrift af 1768: Fremstilling til Menneskevenner og indflydelsesrige Mænd angaaende Skoler og Studier, samt deres Indflydelse paa det almindelige Velfærd. Bevægelsen fik Navnet *Filantropisme* efter den Undervisningsanstalt, Filantropinum, han 1774 grundlagde i Dessau. Denne Retnings Hovedtanker gik først og fremmest ud paa at skabe en forbedret Methode, hvorefter man programmæssigt i alle Fag gik fra Trin til Trin, idet man stadig tilstræbte størst mulig Anskuelighed i Undervisningen, der tillige skulde lægges saaledes om, at den blev livlig og underholdende. Det er først og fremmest de »nyttige« Fag, der interesserer og til disse vil man nødtigt regne de gamle Sprog. Dertil kom særlige Meninger om Religionsundervisning; om den skulde drives forstandsmæssigt eller følelsesbetonet, var man dog uenig om²⁹). Filantropismen opstiller ogsaa Krav om forskellige Skoleformer efter Livets forskellige Formaal. Saare fortjenstfuld er Retningens Interesse for en sund legemlig Opdragelse og

første tyske Haandbog i Gymnastik af Guthsmuths vakte tidligt Opmærksomhed herhjemme, hvor den inspirerede Nachtegall, Grundlægger af den rationelle Gymnastik i Danmark. Pædagoger af Basedows Type skrev meget. Campe, en Tid Lærer i Religion i Dessau, blev berømt for sin Robinson den Yngre og anden Underholdningslitteratur for Børn.

Saaledes var der i Aartierne før den danske Skolereform af 1775 ude i den store Verden et mægtigt pædagogisk Røre, der ogsaa satte visse Dønninger ind over Danmark, hvortil vel ogsaa Basedows Tilknytning til Sorø har bidraget.

Havde sammenhængende alvorlige Drøftelser af Opdragelses- og Undervisningsspørgsmaal herhjemme været ret ringe i Aarhundredets første Halvdel, blev det anderledes i sidste! Atter her møder os først og fremmest Sneedorff, der er blevet kaldt Grundlæggeren af den pædagogiske Litteratur i Danmark ³⁰⁾. Han er i ikke ringe Grad paavirket af Rousseau, især dog af Basedow ³¹⁾. Ganske vist — Sneedorff beskæftiger sig i sine Skrifter og især i Den patriotiske Tilskuer overvejende med Opdragelsesproblemet i al Almindelighed, og han vil, at Opdragelsen »skal danne Mennesker, Borgere og Kristne« ³²⁾. Men han kommer ogsaa stærkt ind paa en Kritik af Latinskolen, som han dog paa Forhaand afviser som uanvendelig i de skønne og nyttige Videnskabers Tjeneste i dens daværende Form, og han følger ganske Basedow og Filantropismen, naar han taler om en Undervisning, indrettet efter Livets forskellige Formaal og Krav, og særlig interesserer sig for »Skoler for den Ungdom, som opdrages til Handel og andre borgerlige Forretninger«. For saadanne Skoler giver han vidtløftige Regler — ja! et helt Program ³³⁾.

Samtidig havde Theologen J. A. Cramer i Der nordische Aufseher 1758—61 og desuden andre Skribenter, som Tyge Rothe, behandlet Opdragelsesproblemet. Men særlig Struenseperioden blev en bevæget Tid, ikke mindst da Censuren var ophævet. Da skrev bl. a. Baden sit lille Skrift om de offentlige Examinere. Jordbunden maatte vistnok siges at være vel forberedt for en indgribende Reform af den højere Skole — paakrævet ogsaa af den Grund, at *det akademiske Studium stadig var ringe agtet og Tilgangen til Skolerne tog af*. Ikke mindre paakrævet var selvsagt en Reform af Universitetet, og Struensee havde Planer om at reformere først dette og derefter Skolerne, men naaede ingen af Delene. 1772 kom en ny Regering, med Guldberg som ledende Kraft og med Initiativ ogsaa paa Skolevæsenets Omraade.

Resultatet blev Skolereformen af 11. Maj 1775. Bjærgene havde været i Barnsnød, men der var rigtignok kun blevet født en temmelig lille Mus. Vel var Reformen alvorligt tænkt og ment — man vilde skabe »en Stamme til lærde og duelige Mænd« — men med Guldberg som ledende Aand i den for Formaalet nedsatte Kommission, maatte Resultatet blive ret konservativt — og blev det! Foruden ham bestod Kommissionen af Bisperne

Ludv. Harboe og Eiler Hagerup, Etatsraaderne Chr. Horrebow og Hans Borch, samt daværende Professor, senere Biskop N. E. Balle. Eneste, men forhenværende, Skolemand var Guldberg; Borch var Kancelliembedsmand, Horrebow Naturvidenskabsmand, Resten Theologer.

Reformloven bygger i udstrakt Grad paa tidligere Skolelove, navnlig paa den forældede Lov af 1739, hvis dengang fremskridtsbetonede, nu ikke længere tidssvarende, Bestemmelser den ganske vist kraftigt indskærper. Der er ogsaa her og der kommet nye Tanker og Idéer til Orde og helt uden Paavirkning fra Basedow og Filantropisterne er den nye Lov ikke, selvom disses Anskuelser kun slaar igennem paa enkelte pædagogiske Omraader. Thi i Virkeligheden naar denne Skolelov slet ikke ud over, hvad allerede Pietismen havde krævet af Undervisning i reale Fag.

Denne Aandsretnings Dannelsesideal — *det humanistisk-kristelige er afgjort det, der stadig og stærkest præger Reformen af 1775*, der da ogsaa gentager den gamle Tanke, at »Skolerne bør være den Helligaands Værksteder«. Men Grundlaget for Religionsundervisningen var rigtignok nu Guldbergs to Skrifter: Den naturlige Theologi og Den aabenbarede Theologi med deres kølige Ræsonnementer. Tillige har Skolen i høj Grad bibeholdt Karakter af Forskole for lutherske Præster, og da de gamle Sprog stadig er stærkt dominerende, betyder dette, at den ogsaa er at opfatte som Planteskole for gammeldags Lærdom. *Linien fra 1537 og 1739 brydes faktisk ikke, selvom der er sket en vis Forskydning i Retning af det borgerlig-humanistiske Dannelsesideal* med »Humanitetsstudierne« og i Forbindelse dermed *et stærkere Ryk bort fra Latinen mod det Danske*. Det maa ogsaa anerkendes, at Maalet jo var ikke alene at skabe lærde, men ogsaa duelige Mænd til Statens Tjeneste. *Derimod var der kun i meget ringe Grad taget Hensyn til det væsentlige i det af Sneedorff og andre forfægtede nye akademiske Dannelsesideal*.

Gennemgaar man de vigtigste Bestemmelser i Reformloven af 1775, er det glædeligste den Betydning, man nu tillægger det danske Sprog som særligt Fag og med selvstændig Stilling. I langt videre Udstrækning end før skulde nu anvendes Lærebøger paa Dansk, selv i Religion, og stærkt indskærpes Kravet om, at man gennem hele Skolen skulde arbejde med og paa Sproget baade mundtligt og skriftligt. Der lagdes ogsaa megen Vægt paa, at Disciplen tilegnede sig en vis litterær Smag og bl. a. derfor erstatte Taleøvelser med Deklamation, saa de Unge kunde lære at deklamere »sømmeligt og yndigt« og i et bedre Tonefald end den gamle ensformige »uangeneme Skoletone«. Den gamle Bandlysning af al Udenadslæren gentages — dog ikke i Religion (Theologi). Navnlig skulde Undervisningen gøres anskuelig ved flittig Brug af Undervisningsmidler, som Landkort, og Iagttagelser af Virkeligheden, f. Eks. Stjernehimlen. Filantropismen viser ogsaa sit Ansigt i Bestemmelser om en mere livlig og underholdende Undervisningsform — Skolearbejdet maa ikke blive »pinefuldt og kedsommeligt« — og endnu mere i Synet paa Straffemethoder, der skal være mildere;

mest af alt dog i den helt nye Idé, hvorefter der skal appelleres til Æresfølelsen; der skal ophænges »Ærestavler« og Rektor skal, under højtidelige Former, uddele Flidspræmier, Bøger med et paatrykt: »Flittigheds Belønning« — ogsaa til Lærerne! Mulig skyldes de sidstnævnte Bestemmelser Balle ³⁴).

Men Fagene var, stort set, kun de tidligere: Religion, Latin, Græsk, Hebraisk, Historie, Geografi, Astronomi og lidt Filosofi. De nyere Sprog slap altsaa ikke ind, og i Filosofi, Geografi, Astronomi og Verdenshistorie var Fordringerne meget beskedne; det forbavser unægtelig ogsaa, at Fysik, Matematik og videregaaende Filosofi blev henlagt til Universitetet, hvad vel skete, fordi de gamle Sprog optog saa megen Plads!

Kravene indenfor de enkelte Fag præciseres nøje, ogsaa Kravene til Artium, der dog ikke synes særlig strænge. Men mærkeligt og sørgeligt nok glemte man her helt Examen i Modersmaalet og Universitetet gjorde foreløbig de gavnlige Virkninger saa temmelig til intet, ved stadig at kræve Artium afholdt paa Latin. Den haardt tiltrængte Reform af Universitetet fandt først Sted 1788.

Noget af det bedste, der kan siges om Loven, er dens *Forsøg paa at give den højere Skole en rent pædagogisk Fornyelse*. Men ogsaa Lovens *opdragende Tendens* er i Kontakt med noget godt i Tiden, og det har faaet et symbolsk Udtryk i den 1777, paa Guldbergs Opfordring, skrevne Lærebog af Ove Malling; Store og gode Handlinger af Danske, Norske og Holstenere — en Lærebog i Fædrelandskærlighed og andre Dyder, skrevet i et naturligt Sprog, som Forfatteren »omtrent mundtlig vilde have fortalt«.

Selvsagt indeholder ogsaa denne Skolelov en Række praktiske Bestemmelser. Skolegangen skal normalt være fra det 9ende til det 17de Aar. Skoledagen om Sommeren 4 + 3 Timer, om Vinteren 3 + 3 Timer. Dagen er altsaa stadig delt. Desuden er der Regler for Ferier, Stipendier, Oplagspenge etc. Overhovedet skal stræng Ensartethed gennemføres nu, da Enevælden føler sig magtfuld nok dertil.

Man mærker ogsaa Bestræbelse for at højne Lærerstanden i det almindelige Omdømme, idet det fastslaas, at nu ogsaa Conrektor skal have kongelig Udnævnelse. Baade Rektorer og Conrektorer skal være Magistre eller Licentiati Philologiæ, d. v. s. have bestaaet den nye Examen Philologicum. Lærerne kan nøjes med at være Candidati Philologiæ. Loven fortsætter Kampen mod Proletariseringen, men man bibeholder samtidig den gratis Skolegang og sikkert derfor den indbringende Kirketjeneste. Ganske vist indskræpes samtidig, at uegnede Børn fra velhavende Hjem ogsaa skal kunne bortvises efter en vis Prøvetid.

I Styrelsen skete ingen Forandring. Biskoppen skal stadig føre Tilsyn og Skolen er følgelig stadig Kirkens Myndling. Men man lod ganske vist Kommissionen af 1774 bestaa som en Slags Overbestyrelse for det lærde Skolevæsen.

Indenfor Skolekrese blev straks sagt en hel Del smukt om den nye Skole-

lov, og Kommissionen af 1774, der modtog Beretning fra Professorerne om Udfaldet af Examen artium, glæder sig 1783 over Skolernes Fremgang. Selvsagt betød Reformloven ogsaa paa visse Omraader en Forandring til det bedre. Men det viste sig hurtigt, at den alligevel ikke slog til og det var saa langt fra, der blev Ro om den højere Skole. Tværtimod! Til de sædvanlige Overgangsvanskeligheder kom en voksende Misfornøjelse med Skolens Organisation, dens Kundskabsmeddelelser og Opdragelsesmetoder. *Ingen af de forskellige Dannelsesidealers Repræsentanter følte sig tilfredse, og sjældent har man set en Skolelov hurtigere blive distanceret af Udviklingen udenfor Skoleporten. Hele den følgende Menneskealder blev for den højere Skole en Eksperimenternes Tid og den blev det i ganske særlig Grad for Vor Frue Skole, der fra 1797 benyttedes som Forsøgsskole.*

Da Reformen af 1775 kom, var J. C. NÆUCHS Skolens Rektor og havde den altid vanskelige Opgave at sætte Tilpasning af Skolens Arbejde paa nyt Grundlag i Gang. Men han døde allerede sidst i Aaret 1776, hvorefter Rektoratet i Januar 1777 overtoges af den lærde Kender af Nordens Oldlitteratur, Islænderen SKULI THORDARSON THORLACIUS, efter alle Vidnesbyrd en retsindig og grundig Mand, men uden større Vingefang. Han ledede Skolen til 1803, da han trak sig tilbage. Hele denne Periode igennem — til 1797 — var den alt nævnte lærde Latiner, Mag. L. Sahl Conrektor. Af de øvrige Lærere fungerede de fleste kun relativ kort Tid, saaledes ogsaa den eneste, der havde et større Navn udenfor Skolen, Digteren Ole Johan Samsøe (1792—93). Overmaade mange gik over i gejstlig Virksomhed, og der var dygtige Mænd imellem dem med megen Viden, bl. a. Peter Raaschou, selv gammel Elev af Skolen (1786—91) og Dr. H. J. Høxbroe (1787—91). En enkelt, Mag. Peder Estrup (1782—88) fortsatte som Rektor andetsteds. Men af samtlige Lærere har næppe nogen som Skolemand kunnet staa Maal med Niels Lang Nissen, Skolens senere højt ansete og højt fortjente Rektor, der knyttedes til den 1793³⁵).

Endnu ved Skolereformens Ikrafttræden var Disciplene overvejende fra Smaakaarshjem, hvad en Gennemgang af Discipelprotokollen for de første 4 Aar af 1770'erne viser. Maaske kan to Professorsønner opfattes som Vidnesbyrd om voksende Tillid til Skolen i intelligente Krese, hvor man i disse Aar begyndte at sætte Sønnerne i øverste Klasse; de laveres Renommé var vedblivende ringe³⁶). Ellers er det det samme københavnske Klientel som 1756. Ogsaa da gik der en Del Præstesønner fra Provinsen, og den gamle Forbindelse med Island er opretholdt. Discipeltallet var sunket noget siden 1756, idet der 1775 kun gik 73 Disciple i Skolen med 22 i øverste Klasse (Ordet Lektie afløses nu ofte af Betegnelsen Klasse), fra 6—9 i de følgende 4 og i nederste Klasse 12. Forøvrigt forbavses man over de ikke helt faa, der er gaaet ud af øverste Klasse uden at tage Eksamen.

Ved Aar 1780 maa Vor Frue Skole antages at være i fuld Gang under den nye Ordning, og Rektor Thorlacius og hans Hjælpere har aabenbart

gjort et godt Arbejde; det paaskønnes ved anerkendende Skrivelse 1783 fra Overbestyrelsen; en lignende fik ogsaa Christianssands Skoles Rektor. Men over alle Skoler stod dog Slagelses, hvis Rektor P. Wøldike til 1777 havde været Lærer ved Vor Frue Skole³⁷⁾).

Om Skolegangen sidst i 1780'erne har man Udtalelser af den senere Biskop J. P. Mynster, der som en Slags Ekstraelev i et Aarstid havde Lejlighed til at følge Undervisningen paa nært Hold. Han er dog ikke begejstret. Skolens Tilstand var meget ringe, siger han. Ganske vist var Rektor pligt-opfyldende og dygtig til at lære fra sig, men hans Examination efter Guldbergs Naturlige Theologi var aandløs. Han kunde f. Ex. begynde saaledes: »Men nu dør Mennesket«, og Disciplen fortsætter: — og for Santerne synes han ikke mere at være til. »Er denne Dom rigtig? Lad os undersøge den.« Af et Par af Lærerne, Conrektor Sahl og Roersløf, giver han drastiske Beskrivelser. Om sin Onkel, den senere Præst, G. M. Münster, siger han, at han var kørt træt og roser egentlig kun Mag. Estrup, der vel var meget stræng, men om hvem der i al Fald stod Respekt. Kan man fæste Lid til Mynsters Barndomsindtryk, har Lærerpersonalet i denne Periode paa langt nær kunnet staa Maal med det, der virkede i den følgende — Aarene efter 1797. Meget mærkeligt er det at se, at Discipelmaterialet stadig og kun rekruteres fra jævne Borgerhjem. Sammenlignet med Tilstanden i 1770'erne og endnu mere med 1750'erne, ligger Niveauet 1797 dog en lille Smule højere og Proletariseringspræget er der ikke mere! Ganske overvejende kommer Disciplene fra solide *Middelstandshjem* — fra Haandværkerstanden og Funktionærklassen, lige fra kongelige Lakajer og til Bude. Men ingen fra det højere Borgerskab i disse Storhandelens gyldne Tider, og fra Embedsklassen lyser kun en enkelt Præstesøn op i Skaren. Elevantallet var da 85³⁸⁾.

I Slutningen af dette Tidsrum, i Sommeren 1795, indtraf den store Brand, der ødelagde hele Kvarterer i København. Skolen selv blev skaanet, men Faren og Forvirringen var stor, og for alle Muligheders Skyld var Bibliotheket bleven fjærnet og blev kun med Besvær samlet igen. Skolebygningen maatte radikalt istandsættes, og det tog Tid. Hele næste Aar synes Undervisningen at være foregaaet paa Communitetet — sikkert ikke til dens Gavn!

Kritiken af Guldbergs Skolelov satte tidligt ind, men først efter hans Fald 1784 tog den for Alvor Fart, samtidig med at den revolutionære Bernstorffske Periode begynder — den, der skulde vende op og ned paa saa mangfoldige Forhold i vort Land³⁹⁾). Den moderne Pædagogik havde jo især krævet, at Skolen beskæftigede sig mere med Realiteter — »Sager ikke Ord« var et stærkt benyttet Slagord. Og Guldbergs Skolelov havde saa langt fra fremmet en Undervisning i denne Retning, at en anonym københavnsk Skolemand — filantropisk indstillet — paa et Tidspunkt, da Loven af 1775 var opgivet af *næsten* alle, 1794 kunde sige om den daværende højere Skole, at man der »mere saa paa at berige Ungdom med *Ord* end med *Ting*«. Og

han gentager den sædvanlige Anke, at der lagdes mere Vægt paa Hukommelsen end paa Forstanden — at man overhovedet havde ladet den gamle Undervisningsform forblive uforandret⁴⁰). Efter Tankegang og Stil kunde denne Skolemand meget vel være Vor Frue Skoles da nylig ansatte Lærer, Niels Lang Nissen. Den almindelige Kritik vendte sig i lige Grad mod den lærde Skole som mod Universitetet. Dettes Prokansler, H. F. Janson, havde forøvrigt store Reformplaner for, og en Kommission blev 1785 nedsat for at omordne begge Dele — betegnende nok uden at nogen Skolemand havde Sæde i den. Universitetet fik sin nye Fundats 1788, men af en Reform af Skolen blev der intet, skønt Kommissionen viseligt havde indhentet Udtalelser fra ansete Rektorer og der saaledes har foreligget et stort Materiale, suppleret med talrige Indlæg om Skolesagen i Tidsskrifter og i selvstændige Pjecer. 1789 fremkom saaledes et vigtigt Indlæg af den Kollegiedeputerede C. F. Trant (paa Tysk) om Skoler og Skoleanstalter i Danmark.

Vil man være retfærdig overfor den Guldbergske Reform, med dens stærke Hældning mod de gamle Sprog, maa man indrømme, at aandfulde og begavede Skolemænd meget vel har kunnet faa noget ud af Systemet. Systemet er jo da heller ikke alt og Bogen er altid god, om end ikke altid god *nok*, naar den er i de rette Hænder! Det maa heller ikke glemmes, at den klassiske Filologi i 18. Aarh. havde faaet en Renaissance, særlig i Tyskland, hvor Universitetet i Göttingen var blevet dens Hovedsæde. Her havde M. Gessner virket (d. 1761) og efter ham K. G. Heyne (d. 1812), der i over en Menneskealder havde arbejdet med Elever, ogsaa fra Danmark. Det græske Sprog dyrkedes med en Iver, som aldrig før, og det var Aanden og Idéerne hos de Gamle, ikke det rent sproglige alene, hvorpaa man nu lagde afgørende Vægt. For Mændene i Göttingen var Filologien det sikreste Midde til at udvikle Sansen for »det Skønne, det Gode og det Sande«, og i Skolen vilde Heyne gennemføre, om ikke for alle, Læsning af de græske Forfattere, »hvorved Storhed og Enfold præges ind i den unge Sjæll«⁴¹).

Som alt nævnt var det dette Syn paa de gamle Sprog, allerede Sneedorff havde forfægtet. Jakob Baden delte det, og som den smukkeste Repræsentant indenfor Skolevæsenet sidst i Aarhundredet staaer Rektor Worm i Horsens — P. O. Brøndsteds forgudede Lærer. Men Worm har sikkert Ret i, at altfor faa Skoler havde forstaaet at udnytte Guldbergs Reformlov rigtigt.

Det, Baden frygtede for, var imidlertid ikke alene Umuligheden af at gennemføre den nye Skoleplan i Praksis, fordi den forudsatte Vidunderlærere og Vidunderbørn — to Begreber, Filantropisterne i lovlig høj Grad regnede med. Han frygter ogsaa Aandløshed og Overfladiskhed. Thi han staaer i Virkeligheden et helt nyt Dannelsesideal nær og hans Mening staaer i en skarp Modsætning til Filantropismens om det borgerlige Nytte-menneske; dennes Mænd havde faktisk fjærnet sig ikke saa lidt fra Humanismens Syn paa Mennesket som et Væsen, der ogsaa var af Aand. Baden og andre med ham, var netop udfra den tyske klassiske Filologis hele Indstilling havnet i en *Nyhumanisme*, hvis Ideal er en Uddannelse, der

tager Sigte paa det alment menneskelige. Naar Baden taler om Studiet af »Humanitet«, som Hovedsagen i al højere Undervisning, mener han det samme som Nyhumanismen; »Humanitet« var netop ved at blive et af Tidens Slagord ⁴²⁾. Skolemæssigt set maatte Retningen komme til at lægge særlig Vægt paa aandfuld Læsning af de gamle Sprog, med Studium af Antikens sluttede Kulturkres, dens Mennesker, dens Tænkning og Ydelser, — ogsaa paa alle Kunstens Felter. Det er Goethes og Winckelmanns Tid! Man ligesom opdagede Grækerne paany og gav dem paa væsentlige Omraader Forrangen for Romerne. *Græcitet begynder at afløse Latinitet.* I Aarene omkring Aarhundredskiftet skulde Danmark med Mænd som Harsdorf, P. O. Brøndsted, A. J. Carstens, G. Zoëga og Alb. Thorvaldsen gøre en nyhumanistisk Indsats af europæisk Betydning. Forsigtigt og lidt ængstelig bankede Nyhumanismen i 1790'erne paa den lærde Skoles og Universitetets Døre!

Det var imidlertid ikke blot den lærde Skole, der var Genstand for Overvejelser. Borgerskabets voksende Dannelse og Selvfølelse — i Pagt med »den florissante Handelsperiodes« økonomiske Fremgang — gav Anledning til stadig lydeligere fremsatte Ønsker og Krav om en humanistisk borgerlig Skolereform — en Realskole, som Skolebevægelsen ude i Europa, bl. a. Filantropismen var traadt saa stærkt i Skranken for. Private Selskaber med ædle Formaal tog selv Tanken op om slige Skoler og saaledes stiftedes Efterslægtselskabets Skole 1786 og 1787 og 95 Borgerdydskolerne i København og paa Christianshavn. Senere igen opstod to meget benyttede Latin- og Realskoler, det saakaldte Schouboeske Institut og det Christianiske — med Programmer i Basedows Stil, til »Menneskehedens Forædling«. Ogsaa Problemet om bedre »Borgerskoler« i Købstæderne drøftedes ivrigt og man glemte ikke Almuen paa Landet, idet Landboreformerne affødte alvorlige Bestræbelser for at skabe bedre Skoler for Landboudommen. Endelig var man langt om længe kommet i Tanker om, at Halvparten af dansk Ungdom — Pigebørnene — opdroges uden at have ordentlig Adgang til at erhverve Kundskaber. Man forstod, at det ikke mere var tilstrækkeligt for unge Piger »at sidde pæne og tavse og ikke kunne tælle til Fem«. De første Pigeskoler dukker op.

Under disse Forhold maatte der gøres et nyt og alvorligt Forsøg paa at komme den højere Skole til Hjælp — hvad da ogsaa skete.

1790 nedsattes en ny Kommission paa 7 Mand og denne Gang med en erfaren Skolemand, Jakob Baden, som et af Medlemmerne. De øvrige var Historikeren P. F. Suhm, den alt omtalte C. F. Trant, Kancellipræsident Chr. Brandt, de theologiske Professorer C. F. Hornemann og D. G. Moldenhawer, begge Elever af Filologen Heyne, samt Filosofen Børge Riisbrigh. Vigtigst var dog, at den højere Skoles sande Ridder, Universitetspatronen Hertug Fr. Chr. af Augustenborg blev Præsident, med K. L. Rahbek, Realskolernes

svorne Ven, som Sekretær. Indenfor Kommissionen, der forøvrigt gør et ganske tillidsvækkende Indtryk, blev Hertugen den ledende Kraft. Vel var han overvejende af tysk Dannelselse, men med Datidens kosmopolitiske Syn dybt interesseret i den hele Menneskeheds — ogsaa den danskes Velfærd. Han havde tillige noget af den virkelige Aristokrats Følelse af det selvfølgeligelige i moralsk Forpligtelse overfor Almenvellet og hans Anskuelser om vigtige Samfundsforhold faldt her — paa et enkelt Punkt nær — heldigt sammen med det fremskridtsvenlige Danmarks, hvis aandelige Ordførere han stod nær. Levende interesseret som han alt fra sin Ungdom var i filosofiske og pædagogiske Problemer, havde han af megen Læsning dannet sig sine egne, dog ikke altid lige afklarede Meninger om slige Ting. Men hans almindelige Grundbetragtninger virker unægtelig noget besynderligt, idet han gik ud fra, at der egentlig kun er to Slags Mennesker til, de civiliserede og de uciviliserede, hvilket atter falder sammen med Skellet imellem velstaaende Folk og Smaakaarsfolk; disse sidste er, mener han, — og her ganske modsat Reventlowerne og deres Kres — »utilgængelige for Tilegnelse af højere Former for Aandsliv«. Blev Bonden oplyst, vilde han gøre »Rebellion«! Han har i sit Syn paa Ungdommens Tarv heller ingensomhelst Tilknytning til en Pædagog som J. H. Pestalozzi, det kommende Aarhundredes Mand. Men netop ud af en slig højjaristokratisk Opfattelse udsprang en mægtig Interesse for *den højere Skole som en Skole for Eliteungdom*, og han tillægger *Skolen* en større Dannelsesværdi end selve Universitetet. Derfor vil han ogsaa have *Skolen* reformeret *først*. Samtidig er han stærkt optaget af den Tanke, at der ogsaa skal aabnes Adgang til *Skolen* for Disciple, der, uden at ville fortsætte paa Universitetet, ønskede en vis Almendannelselse. Sit Syn paa det lærde Skolevæsen lagde Hertugen frem for Offentligheden i en lang Afhandling i *Minerva*, Januar 1795⁴³). Baade den og et Brev, han i November samme Aar skrev til Kronprinsen, vidner om den store Betydning, han tillagde den lærde Skole, hvis Opgave det er »at grunde en Dannelselse, der har en ægte human og almindelig videnskabelig Karakter«⁴⁴). Ud fra sin ringe Sans for religiøse Værdier — han var nærmest Deist — regner han ikke Religionsundervisningen for meget værd og mener det tilstrækkeligt, naar »Religionstheori« og »Religionens Lærdom indpræntede i de unge Mennesker et System af moralske Grundsætninger«⁴⁵). At han anser det for nødvendigt, at *Skolen* blev løst fra Kirken, kan derfor ikke forbavse. Men heller ikke de gamle Sprog satte han personlig synderlig højt — endda han havde indkaldt selve Heyne til Hjælp ved en Reform af Universitetet.

Der stod ret stærke Kampe i Kommissionen. Biskop Balle, der fik Lejlighed til at udtale sig om Religionsundervisningen, slog tappert et Slag for »at der« — som det da ogsaa kom til at staa i den endelige Forestilling — »i Skolerne skal meddeles Undervisning i den protestantiske Læres Lærebegreb«. Og Baden kæmpede ivrigt for sine kære klassiske Sprog og mod alt for stærk Hensyntagen til Realfagene. Omsider — 20. Okt. 1797 — kunde

den fuldt færdige Plan godkendes af Kongen og 6 Dage efter tilstilles Offentligheden ⁴⁶).

I visse Maader mere afdæmpet fastholdt den dog Hovedpunkterne i Hertugens Forslag og er stærkt præget af hans Opfattelse, der har laant sine Tanker mange Steder fra, i nogen Grad fra Nyhumanismen, men ogsaa fra Filantropismen med dens Tyrkertro paa, at Dyrkelsen af »den sunde Fornuft« og det alsidigt »Nyttige« var den endelige Løsning paa Pædagogikens Gaade. Kommissionen — eller rettere Hertugen — vilde imidlertid altfor meget, naar den, indenfor den nye Ordnings Rammer, samlede et tredobbelt Program. Man vilde nemlig paa een Gang — og indenfor samme Skoleordning — søge Tilslutning til 1) den nye akademiske Dannelse, som allerede Sneedorff havde forstaaet den, men som i de senere Aar havde drejet sig i *nyhumanistisk Retning*, 2) *den borgerlige Dannelse* med dens Krav om Nyttetfag, støttende sig til Filantropismens Skoleopfattelse og endelig 3) *den nationalt danske Dannelse* i Frembrud, baaret oppe bl. a. af Ewalds og Prams Digtning. Men da man ikke samtidig opdelte Skolen i to eller tre parallelt løbende Retninger, kunde det ikke undgaas, at en mægtig Fagtrængsel blev Følgen, og den endelige Ordning er da ogsaa ganske i Overensstemmelse med Hertugens Udtalelser 1795: »Det hele videnskabelige Riges Encyclopædi maatte tilsidst slutte den hele Skolekursus. Og ved dennes Foredrag maatte forbindes en Anvisning til Videnskabernes passeligste Studering ved Akademiet, samt Sædelære for den vordende akademiske Borger og tilkommende Lærde«. Da Kommissionsbetænkningen i sin Tid blev sendt rundt til samtlige Rektorer havde den udmærkede Rektor Worm i Horsens reageret meget stærkt: Hvordan med Lærerkæfterne? Og hvor var de Idealelever, der kunde rumme al denne Visdom. »Vel,« siger han, »blev Guldbergs Idéer om Humanitetsstudier kun realiseret af faa, men om det vil gaa bedre med det videnskabelige Ruskumsnusk og Kapunstopperi, vil Tiden lære.« At Begrebet Ferier — fraregnet een Uges Sommerferie — af misforstaaet Idealisme var afskaffet, blev øjeblikkelig paataalt fra Skolens Side og kunde heller ikke i Længden opretholdes ⁴⁷).

Den latinske Skole truede i Sandhed med at ville antage et helt nyt Ansigt, og man forstaaer, at mange i Skolens Tjeneste saa paa den hele Plan med nogen Skepsis. Det var derfor i enhver Henseende klogt, at *man besluttede sig til først at ville prøve den nogle Aar, og meget naturligt udsaa man til Forsøgene Hovedstadens Skole*, ikke blot fordi den var let at kontrollere for Kommissionens Medlemmer, men ogsaa fordi Reformen altid koster Penge og denne Skole maatte anses for forholdsvis velhavende. Gærne vilde man se Tildelingen af denne vanskelige Opgave ogsaa som en Tillids-erklæring til Vor Frue Skole og dens Mænd, specielt dens Rektor ⁴⁸).

Forberedelserne var omfattende og de var temmelig drastiske, men Skolen blev vel udrustet til at paatage sig Opgaven. Første Aar ansattes 4 og næste Aar 2 unge Lærere, og da man var klar over, at Forsøgene ikke lod sig gennemføre med det Discipelmateriale, Skolen 1797 raadede over,

blev de uanvendelige Disciple radikalt fjærnede. Af de 85 Elever dimitteredes i Oktober 12. Af Resten fik ikke mindre end 38 Ordre til at forlade Skolen som uegnede til Experimentet, og det var kun en ringe Trøst for de arme Udstødte, at de fik Meddelelse derom »paa den skønsmste Maade«⁴⁹). Tilbage blev 35 Disciple, hvortil kom en Del senere nyoptagne, og med denne temmelig lille Skare skulde den nye Undervisning begynde. Men for første Gang i sin 600aarige Tilværelse var Vor Frue Skole — og med eet Slag — blevet en Eliteskole! En yderst heldbringende Revolution i Skolen var, at den megen *Sangopvartning i Kirkerne nu endelig forsvandt* — en Reform, der havde ladet vente altfor længe paa sig, men selvsagt kom til at betyde en følelig Nedgang i Indtægter, som det kneb at faa raadet Bod paa. Man greb bl. a. til den Udvej at lade Forældre, der formaaede det, betale *Skolepenge*. *Dermed forsvandt samtidig, men altfor sent, Skolens Præg af Fattigbørnsskole*; med Proletarstemplet var det fra nu af uigenkaldeligt forbi. Tillige forsvandt ethvert Krav om »egen og ensartet Klædedragt« for Disciplene.

Alt dette gjaldt imidlertid kun visse, ganske vist saare vigtige ydre Forhold. Mere afgørende var Bestemmelser om en total Omlægning af Skolens Organisation, i Pagt med Overgang til en helt ny Undervisningsordning, med vidtløftige Instrukser for saavel Lærere som Disciple; for disse sidste udarbejdedes omhyggelige Ordensregler i Skolelove⁵⁰). Dertil kom Bestemmelser af økonomisk Art.

Endelig, sidst i November Maaned, kunde Vor Frue Skole begynde »Prøven«.

V

HUMANISME OG BORGERLIGHED

1797—1850

HVAD 1797 skete i og med Vor Frue Skole, blev for denne den dybe Kløft, der satte Skel mellem Fortid og Fremtid. En anstrængende, men spændende Tid forestod Skolens Leder og Lærere — men sandelig ogsaa dens Disciple!

Den 20. November 1797 var hele Skolen samlet i den nylig istandsatte Bygning, hvor Hertugen og hele Commissionen havde givet Møde, og her holdt Skolens Lærer i Religion, Pastor Liebenberg — en begavet Mand — den Tale, der betød Indledning til en ny Tid ¹⁾).

Optakten er allerede betegnende: »Mine unge Venner! Første Gang samles vi da for fælles at arbejde til det store Maal, Eders Dannelse og Forædling!« Og han fortsatte: Sker dette Arbejde i såndt Fællesskab, vil det frembringe herlig Frugt, og Disciplene er netop i den Alder — Ynglingealderen — da de er mest modtagelige. Stor og betydelig er i Sandhed deres Bestemmelse, ikke i Retning af Rang, Højhed og Glimmer — tværtimod — »det endelige Maal for vor og for Eders Stræben skal ene og alene være dette, at I kunne uafsladelig og med snare Skridt gaa fremad i Forædling og i almen Gavnlighed.« Erkendelsens Glæde er den højeste, men endnu større Lykke er det at anvende sine Kundskaber til andres og det Heles Bedste, faa Lejlighed til »mægtigen at bidrage til at fordrive Overtroens Mørke, Vankundighedens Nat, Lasternes dræbende, ødelæggende Gift og den manglehaande Jammer, hvorunder Menneskeheden endnu vansmægter. I skulle kunne vorde den Forurettedes Forsvar, den Lidendes Trøst, den Forvildedes Vejleder, den Syges Hjælp, den Blindes Øje, den Svages Støttestav.« Men Orden i Skolen og Orden i Arbejdet maa der til, og Taleren oplæser *Skolelovene*, der samtidig uddeles til Eleverne med mange Formaninger om at holde sig dem efterrettelig. Paa Lærernes Vegne lover Taleren til Gengæld, at de med Flid, Lyst og Aarvaagenhed vil varetage deres Pligter. Og han slutter med at sige: »Mine Børn, mine Venner! lader os nu med frejdigt Mod, med glade Forhaabninger, lægge Haand paa Værket, lader os elske, lader os fryde, lader os opmuntre hverandre; Held skal da følge vore Bestræbelser og den Algode velsigne vor Flid.«

Denne Tale er paa flere Maader bemærkelsesværdig, idet den samler Kommissionens Skoletanker til et kort og knapt Skoleprogram. Undervisningen skal føre til »Forædling« af den Enkelte med en Virksomhed for Almenvillet som endeligt Maal. Den lærde Skole skal ikke mere være Skole alene for Præster og Lærde, den er, ret beset, *en almindelig Forberedelsesskole til Universitetets forskellige Fakulteter*. Den af Kommissionen tilsigtede trefoldige Dannelse er her fortættet til *et helt nyt akademisk Dannelsesideal paa bredt humanistisk Grundlag* — et Dannelsesideal, *hvis Kærne Forædlingen af Personligheden skulde være*. Og endnu eet: Denne Dannelses Indehavere indlemmes ligesom i et særligt akademisk Ridderskab; Mulighed for, at en akademisk Standsfølelse kunde udvikle sig i Studenterverdenen, er dermed til Stede. Thi en saadan fandtes dengang ikke; Studenterne gled dengang forskelsløst sammen med Borgerstanden.

Den Plan, Skolen havde faaet at arbejde efter, havde følgende Organisationsramme.

I Stedet for det gamle Lektiesystem indrettedes 4 toaarige *Klasser*, hvori Disciplene skulde fordeles efter deres Ævner og Kundskaber og efterhaanden rykke op efter Fremgang. I Stedet for Klasselærere ansattes *Faglærere* — et gammelt Krav helt fra Eilschous Dage, men en Ordning, der dog ingenlunde fandt udelt Bifald hos en Mand som N. L. Nissen ²⁾. At denne Ordning muliggjorde en mere videnskabelig Form for Undervisning er dog givet. *Lærerkollegiet omordnedes*, idet Undervisningen nu skulde bestrides af 5 *Overlærere*, hver med en Medhjælper, *Adjunkt*, i Tilfælde af, at han ikke kunde bestride alle Timer; Adjunkten maatte rette sig efter sin Overlærers pædagogiske Anvisninger.

Samtlige Overlærere, med Rektor i Spidsen, dannede *Skoleraadet*, der havde det almindelige Opsyn med Skolen og dens Gang — en Ordning, der uundgaelig medførte, at *Rektors gamle Stilling som Eneleder af Skolen blev opgivet*. I Timernes Fordeling opretholdt man Todelingen af Skoledagen. Der læstes Kl. 8—12 eller 9—1 henholdsvis Sommer og Vinter og om Eftermiddagen fra Kl. 3—6; kun mellem 2. og 3. Time var der 10 Minutters Frikvarter — unægtelig en haardt tiltrængt og i Aarhundreder savnet Bestemmelse. Dette krævede en »*Forfriskningsplads*«, der erhvervedes 1798, da man fik overladt et Stykke af Frue Kirkegaard til dette Formaal.

Nok saa vigtige var imidlertid Bestemmelserne om Fagene og deres indbyrdes Stilling. For selve Undervisningens og Opdragelsens Tendens er tidligere gjort Rede; i den vidtløftige Instruks for Overlærere af 26. Oktober formuleres Hovedøjemedet som »*Sjælsævnernes Udvikling og Dannelse*« og Kommissionens »mest levende Ønske gaar ud paa Lærlingenes moralske Dannelse«. Skønt det stadig var Meningen, at Skolen skulde forberede til Universitetet, rakte man dog Haanden ud mod *Realskoletanken*, idet der blev aabnet Adgang for Elever, der kun vilde følge Undervisningen i enkelte Fag.

Sammenlignet med alle tidligere Skolelove, *betød denne Skoleplan et*

ualmindeligt radikalt Brud med Fortiden. Det endnu 1775 saa kraftigt understregede religiøse Moment er traadt stærkt i Baggrunden, og her har Tidens religiøse Rationalisme og Deismen sat sig Spor; i Forbindelse med Faget Religion skulde imidlertid ogsaa undervises i Moral og i Antropologi — Læren om Menneskets saavel aandelige som legemlige Natur og herunder ogsaa, hvad vi vilde kalde Samfundskundskab. Man aner, at i slige Religions-timers Forløb har noget for Tiden typisk afspejlet sig. I det hele taget har en ret stærk Forskydning indenfor Fagene fundet Sted, og ganske vist anses et grundigt Studium af de gamle Sprog og af Grækernes og Romernes klassiske Skribenter endnu stedse som »den uundværlige Grundvold for al sand Lærdom«, men det bemærkelsesværdige her er, at Græsk er rykket frem til langt større Raaderum end før; de to klassiske Sprog er afgjort Hovedfagene; men ligestillet med Græsk bliver nu Dansk, der saaledes har faaet en stærk Stilling. I Hebraisk undervistes kun for vordende Theologer. Største Fornyelse er, at et Par moderne Sprog er kommet til — Fransk og Tysk — og dermed to Vinduer slaaet op udimod to store Kulturfolk og deres Gerninger; Kommissionen havde ogsaa ønsket Engelsk indført, men det maatte opgives, og som europæisk Aandsliv dengang laa, var det vel ogsaa nok saa naturligt, at man foretrak de to andre Sprog. Saa var der Fagene: Historie, Geografi, Aritmetik, anvendt Mathematik, Geometri, Fysik og Naturhistorie — ialt 6 sproglige Fag og 7 »Videnskabsfag«, hvortil kom Kalligrafi og Tegning — tilsammen 15 Fag! Sangundervisning havde man ikke turdet tillade, af Frygt for, at Sangen skulde slaa Bro tilbage til den gamle Skoleform.

Kommissionen var aabenbart klar over Vanskelighederne ved det hele Experiment. Det klinger igennem Paabudet: »Lærerne vil stræbe i Henseende til Læremethoden at holde den rigtige Middelvej mellem gamle og nye Yderligheder« og — med Front baade mod Filantropismen og ældre Methoder: »At forvandle Undervisningen til Legeværk og Fjaseri er ikke mindre hensigtsstridigt, end ved den at plage Dreng- og Ynglingealder« — som der staar i Instruksen for Overlærerne.

Kommissionen forstod ogsaa Nødvendigheden af at skaffe egnede Lærere for Fremtidens højere Skoler og havde oprettet et pædagogisk Seminarium, der dog kun fik ringe Tilslutning; det nedlagdes 1810. Foreløbig var det Vor Frue Skoles Lærerstab, det kom an paa og Spørgsmaalet var, om nu ogsaa dens Lærerkrafter var i Stand til at klare Undervisningen i dens nye Form og med de nye Fag. For at give Skolen fri Bane, var man saa forstandig fra Aaret 1799 at lade dens egen Afgangsprøve træde i Stedet for Artium. I dette Aar — i Oktober — praktiseredes dette for første Gang.

Det var THORLACIUS, der som Rektor ledede Skolen de første 6 Aar efter den faktiske Revolution, der var sket; 1803 traadte han tilbage. De sidste Aar, fra 24. Juli 1801 havde han, da han følte sig besværet af sin Alder, faaet N. L. Nissen som Conrektor, med særlig Instruks om at vaage over den disciplinære Side; 1803 blev Nissen konstitueret som Rektor og endelig

udnævnt 1805 for at beklæde Stillingen helt til 1844. Lærerne, der virkede i denne Prøveperiode, helt til den endelige Ordning 1809, var gennemgaaende ansete Mænd, udmærkede ved Kundskaber, og flere var eller blev knyttede til Universiteterne i København eller Christiania. Adskillige var tillige interesserede Skolemænd, og man kan sikkert vanskeligt for de Tider tænke sig et Lærerkorps, der, taget som Helhed, var bedre egnet til at løse den svære Opgave, der var den paalagt.

Overlærer O. D. Bloch afgik allerede 1798 og afløstes af Rektors Søn, Chr. P. Thorlacius (1798—1803). Ogsaa Liebenberg forlod tidlig Skolen for 1799 helt at gaa over til Præstegerning, og Sahl trak sig 1801 tilbage til sit Bibliothek med de 2800 Bind. Betydelige Kræfter i Skolearbejdet var den dygtige Naturfagsmand og Lærebogsforfatter H. C. Linderup (Overlærer 1797—1807) og hans Fagfælle, den alsidige Fr. Chr. Kielsen (1797—1819; Overlærer 1812). Meget vidende var ogsaa Nordmanden E. C. K. Munthe (Overlærer 1798—1809), kyndig baade i Historie og i de gamle Sprog. Liebenberg var blevet efterfulgt af Theologen Hieronimus Laub (Adjunkt 1797; Overlærer 1799—1801), hvis elskelige Personlighed kom saa smukt til sin Ret ogsaa i hans senere Virksomhed som Præst. To Typer for sig var Nordmanden, Filologen Georg Sverdrup (Overlærer 1803—06), der siden kom til at spille en betydelig Rolle i sit Fædreland — ogsaa som Politiker, og hans Landsmand, der endte som Biskop, Peter Krog Meyer (1801 Adjunkt, Overlærer 1806—08), højt anset som Lærer og Opdrager. Noget senere, 1805, ansattes Bornholmeren Hans Anders Kofod, berømt som Forfatter af historiske Læsebøger; han tjente Skolen til sin Død 1829 (Overlærer 1812). Langt de fleste blev forøvrigt ved Lærervirksomheden, et Par blev Rektorer — Thorlacius og Munthe — og et Par af Adjunkterne blev Overlærere andetsteds, Nordmanden Johs. Winding (1793—1804) og Fr. Volchersen (1804—1806³). Nordmand var ogsaa J. J. Krum (senere Kayser), Adjunkt 1806—14; Overlærer 1812, og Sv. Borchmann Hersleb (1808—13). Man lægger uvilkaarligt Mærke til de mange Nordmænd — et Symbol paa, at Tvillingriget endnu bestod. Alle var de velansete som Lærere, men man regner dog næppe fejl, naar man betragter N. L. Nissen som Skolens egentlige Enhedsmærke, særlig efter 1803. Han var den fødte Organisator og gennem sit Venskabsforhold til Rahbek havde han intim Føling med Commissionen.

En ny Aand havde med Reformen af 1797 og med mange nye og fortræffelige Lærere holdt sit Indtog i den gamle Skole. Allerede ved en Sammenligning mellem J. P. Mynsters Vidnesbyrd om Skolen i 1780'erne og hans Værkfælle H. N. Clausens i de sidste Aar af Prøvetiden (1804—09) springer det stærkt i Øjnene. H. N. Clausen var selv klar over den store Ændring i Undervisningsforholdene, der var sket. Og modsat Mynster ser han med største Velvilje tilbage paa sin Skoletid, men han giver Rektor Nissen Æren for at have faaet de mange Lærerkrafter til at samarbejde i den nye Aand. Uden at rose ham synderligt som Lærer siger han rent ud, at som Skoleleder havde han ikke sin Lige. Rektor Nissen var dengang

endnu en ret ung Mand — i 30'erne — men, som Clausen siger, »der var noget mærkværdig ærefrygtindgydende i den mandig skønne Skikkelse« og han forstod at gennemsyre hele Skolen med en Tugtens og Velanstændighedens Aand — uden Anvendelse af Haardhed fra egen eller Lærernes Side. Af Lærere omtaler Clausen særlig de 5 Nordmænd. Munthe sætter han højt som Latinlærer for hans Ævne til at begejstre for Sprogets Aand, for dets Velklang og end mere for de gamle Skrifters levende Indhold, og vel bebrejder han Krog Meyer som Religionslærer Mangel paa religiøs Beaandelse, men roser meget hans Aandsklarhed, mest hans milde, humane Personlighed, der gjorde ham almindelig elsket, hvorom ogsaa andre har vidnet. Mest afholdt af alle Skolens Lærere var dog Hersleb, der som Religionslærer udøvede en ganske anderledes Indflydelse end sin Forgænger, Krog Meyer; da han forlod Skolen fik han fra Eleverne i de to øverste Klasser et synligt Bevis paa, hvor afholdt han var, og Rektor hædrede ham ved et fint latinsk-græsk Digt ⁴⁾). Maaske var den betydeligste Personlighed af Lærerne Sverdrup, hvis livfulde Undervisning i Historie fængslede Eleverne stærkt. Clausen skildrer ham som en djærv og frisk Type, imponerende af Skikkelse og Fremtræden.

Disciplenes Antal var sat til 100, hvoraf 60 betalende ⁵⁾ — men foreløbig var Discipeltallet betydeligt lavere. Forøvrigt er det kendeligt, at de nu begyndte i stedse stigende Antal at søge Skolen fra de øvre Lag af Befolkningen — velstaaende Borgerhjem og Embedsmandshjem. Men Skolearbejdet i denne Prøvetid synes at have været ret strængt for Disciplene. Selv klagede de og Forældrene klagede over Overanstængelse med Hjemmearbejde af forskellig Slags; fra Skolens Side var man klar over, at gik man over en bestemt Grænse, vilde man nedslaa Disciplenes Mod og Humør.

Under de 4 Aars Prøvetid var der et nøje Samarbejde mellem Skolen og Commissionen, denne sidste greb stadig ind med Ret- og Vejledninger, men Skoleraadet klarer bravt for sig overfor rejst Kritik, og det blev i høj Grad Skoleraadets Anskuelser, der blev afgørende. Det siger sig selv, at man bestandig maatte prøve sig frem, og stadig sker Ændringer i Fagenes Timefordeling og i Fordelingen af Fagene mellem Lærerne. Man faar Indtryk af, at der blev gjort et virkelig alvorligt Arbejde fra Skolens Side i disse svære Aar ⁶⁾). Commissionen paa sin Side førte flittigt Tilsyn med Undervisningen, og dens Medlemmer, ogsaa Formanden, gav hyppigt personligt Møde i Skoletimerne. Der var tillige indført et omhyggeligt Kontrolsystem, hvorefter man til enhver Tid kunde følge Disciplenes Kundskaber, Flid og Opførsel, og hver Uge afgik Indberetning herom til Commissionen. En særlig Anledning til at dømme om Disciplene gav Eksaminerne, og for mere nøjagtigt at kunne bedømme Eksamenspræstationerne indførtes derfor et hidtil ganske ukendt System med specielle Karakterer ⁷⁾). For Disciplinen var der sørget meget grundigt, og der taaltes ingen Uregelmæssigheder hverken fra Lærernes eller fra Disciplenes Side. Der var fast Inspektion

paa Gangene og paa Legepladsen og det var — naturligvis — paalagt Lærerne paa enhver Maade og i ethvert Fag at benytte Lejligheden til at tage sig af Disciplenes »Sædelighed, den virkelige Forædling af deres Tænkemaade og Fremme af Dyd hos disse«. Tidens Brydninger paa det religiøse Omraade greb ved en bestemt Lejlighed ogsaa ind i Skolearbejdet. Det viste sig ved Eksamen 1799, at det var galt fat med Undervisningen i Religion, hvor Laub meget imod Balles og eget Ønske maatte undervise efter en deistisk præget Bog af Campe. Laub fik nu Lov til at udfylde Campes Bog med en Bibelshistorie og Balles Lærebog; Campes Bog blev først helt afskaffet 1802.

For de bedst mulige *Undervisningsmidler* gjordes et betydeligt Arbejde. Bibliotheket var i sin Tid samlet af Thorlacius — efter hans eget Sigende af ham selv alene — var blevet splittet ved Branden 1795, men paa ny reddet og indsamlet af ham⁸⁾. Det blev nu ordentlig organiseret, fik last lønnet Bibliothekar og for at skaffe Plads solgtes i de følgende Aar omkring 1000 Bind. Der søgtes ogsaa tilvejebragt fysiske, matematiske og naturhistoriske Samlinger; disse sidste fik dog først senere et større Omfang.

Aar efter Aar havde man arbejdet i Skolen efter den nye Plan — og aabenbart til Commissionens Tilfredshed, men Tiden trak ud og Forældrene blev utaalmodige. Efter at man ogsaa havde ladet Christiania Skole prøve den nye Plan, idet man i Løbet af 1801 havde givet særlige Forordninger om Undervisningen i begge Skoler, samt i Odense Cathedralskole, udstedtes *2. Oktober 1801 Anordning for Cathedralskolen i København, men først 15. Oktober tilskrev Commissionen Skolen »at Prøvetiden nu er til Ende«!*

Anordningen af 1801 bygger paa Planen af 1797, dog med visse mindre Ændringer, grundet paa Erfaringer fra Prøveaarene. Afgørende er, at Fagenes indbyrdes Rangforordning i det Store og Hele er overholdt. Vigtig er Bestemmelsen om, at Skolen skal bygges op med 4 toaarige Klasser, med Optagelse i 10 Aars Alderen. Stadig kan Disciple søge Undervisning i enkelte Fag, men dette Tilløb til at give Skolen en Realklasse førte dog ikke til blivende Resultat. Ingen Klasse maatte have mere end 35 Disciple og af de 100 Disciple maatte der kun være 40 Gratister og 30 Stipendiater. I Marts og September skulde holdes Examen i hele Skolen, den sidste skulde være offentlig, og her møder man for første Gang vore nuværende Karakterbetegnelser fra Slet til ug. Examen artium bedømtes derimod efter Universitetets Skala og følgelig med Betegnelser for første, anden og tredje Karakter. Denne Examen blev forøvrigt 1805 atter henlagt til Universitetet.

Anordningen gav Skolen Navn af *Cathedralskole* — til Sorg for Roskilde Skole, der maatte afgive sin gamle, hævdvundne Titel. For Vor Frue Skole betød dette, at den nu regnedes for den fornemste i det hele Stift.

Under fastere, men allerede tilvante Former levede Skolen videre i de følgende Aar, stadig under Tilsyn af Commissionen, der langtfra var færdig med sit Arbejde. Skolen selv betragtedes stadig som en Forsøgsskole, og

Commissionen gik lige ivrigt op i sit Kald, og det samme synes ogsaa at gælde Lærerkorpset som Helhed, selvom den temperamentsfulde Hertug lejlighedsvis ytrer sin Misfornøjelse med det, som med Lærerne i de to andre Forsøgsskoler.

I Aaret 1802 besøgte den meget almeninteresserede Aug. Hennings Skolen, ledsaget af Prof. Moldenhawer. Han fortæller, at der da var 72 Disciple i de 4 Klasser, hvis Klasseværelser siges at ligge i Flugt, og det fremgaar af hans Omtale, at de nu laa virkelig adskilte, men ikke mere grundigt, end at man kunde høre fra den ene til den anden. Forøvrigt sad Disciplene nu ved Borde med faste Bænke; i hver Klasse var en Vægtavle, og der var Hylde og Knagerækker til Hatte og Kasser til Landkort. Dette, tilligemed Kathedre af moderne Type var netop bleven indrettet. Hele Skolen kunde opvarmes⁹⁾. Stadig lyder imidlertid Klagen over Overanstrengelse, og Hennings paastaar, at Disciplene for at kunne følge med, maatte tage Privatundervisning hjemme i 5 Timer daglig! Dette er dog sikkert en Overdrivelse — i al Fald mente Rahbek, at »Skolen skulde nok selv være i Stand til at forberede dygtige Studenter!«¹⁰⁾

Ogsaa efter 1801 fandt uafladelig Smaaændringer Sted i Undervisningsplan, Eksamensordning og -fordringer. Man drøftede Muligheden for at indføre Gymnastik og fra 1. Januar 1804 paabødes *Karakterbøger* for hver enkelt Elev, med maanedlig Karaktergiven. Dette Middel til at anspre Disciplene var vistnok heller ikke helt upaakrævet, thi af nye Skolelove, der maatte indføres 1803, fremgaar, at Disciplene var slemme til at forsømme Skolen uden Grund. »Selv den nidkæreste Lærer maatte tabe Lysten til at forrette sit Embede, naar han næsten aldrig har den fulde Klasse samlet«. Dette »er krænkende for Lærerne og forargeligt for den flittige Discipel«. Baade Commissionen og Skolen er forøvrigt lige ivrige for at vaage over, at ret Disciplin opretholdes, men at de uundgaelige Straffe var passende humane. Der er heller ingen Tvivl om, at Disciplinen var bedre end nogensinde før. Men, som man kunde vente, maatte Skolen konkurrere ret alvorligt med de private Institutter, med de mindre strænge Fordringer og hvis Elever derfor lettere slap ind paa Universitetet. Toner her var ogsaa mindre stræng, hvad Disciplene formentes at synes godt om og hvad deres Forældre ligefrem krævede paa Grund af deres Skolepenge. 1803 klager Skoleraadet over, at det derfor »er meget at befrygte, at denne Skoles Frekvens og Anseelse maa lide derunder og at den tilsidst atter vil blive besøgt alene af de ringere Klasser af Borgerbørn«, der lokkes af Udsigten til Stipendier og Fripladser. Man anmoder derfor om — hvad ogsaa skete 1805 — at Artium maatte blive ensrettet. Thi Vor Frue Skoles Elever er fristede til »misfornøjede med den alvorligere Disciplin, der af den fornøftigere Del af Publicum regnes blandt denne Skoles gode Egenskaber« at søge andetsteds hen¹¹⁾.

Hvorledes Undervisningen blev drevet, i hvilket Omfang Lærerne forstod at gyde ny Vin i gamle og nye Læderflasker, ved man desværre ikke

meget om — kun at de har gjort sig stor Flid for at gøre Fyldest. Og at N. L. Nissen, efter 1803 at være konstitueret som Rektor har ledet Skolen med sikker Haand kan man gaa ud fra. Forudsætningen var, at man i Filantropismens Aand skulde dyrke »Sager« og ikke »Ord«, særlig i de gamle Sprog, og at man skulde udvikle Disciplenes Intellect, bl. a. ved de saakaldte Forstandsøvelser. Om denne Methode, der virkelig synes at være anvendt i Undervisningen, mener Hennings, at den er det modsatte af Pestalozzis, der bygger paa Erindring (Gedächtnis). Her blev alt indprættet Disciplene ad forstandsmæssig Vej. Særlig har han fæstnet sig ved Undervisningen i Latin, hvor Lærerne talte om Subjekt og Objekt, om transitivistiske Adjektiver, om det absolutte Udtryk, og hvor Børnene højst maatte korrigere hinandens Præstationer (Exercitia). Men Hennings synes langtfra om dette og mener, at slig Undervisning ikke egner sig for Børn.

Imidlertid kunde man ikke vedblive i det Uendelige at experimentere, og ogsaa Hertugen ønskede en Afslutning. Med største Opmærksomhed fulgte han stadig Skolens Arbejde, og 1802 fortæller Hennings, at han var helt »absorberet« af Skolesagen. Gang paa Gang besøgte han Skolen og overværede baade Timerne og Eksaminer, idet han »forlod det fyrstelige, endog kongelige Bord og holdt det ej uværdigt at ombytte Paladsets Glans med Skolestøvet Mørke!«¹²⁾ Men — ilter og utaalmodig som han var — klagede han bestandig over Manglen paa Mænd, der var i Stand til at give Skolen ny Kraft, og stadig saa han en Fare i de mange og store Stipendier¹³⁾. Paa dette Tidspunkt, ved Aar 1802, var Hertugen imidlertid, efter Hennings Mening, ved at køre træt. Flere af hans Planer, bl. a. om et Patronatskollegium, der med ham selv i Spidsen skulde lede Skolevæsenet i Fremtiden blev til intet, og hos Kronprins Frederik havde han næppe videre Støtte, Kronprinsen skal have staaet Skoleproblemet ret fjernt og plejede, naar man spurgte ham derom, at svare: »Derom maa De spørge min lærde Hr. Svoger!«¹⁴⁾

Endelig var Commissionen og dermed Regeringen blevet klar over, hvad den vilde med den højere Undervisning, men overfor de øvrige og mindre velaflagte Skoler maatte man foreløbig gaa forsigtig til Værks og nøjedes derfor med, ved Plakat af 22. Marts 1805, at give almindelige Regler for disse Skoler, idet man forudsatte, at Guldbergs Skolelov af 1775 stadig, med visse Forandringer, skulde være gældende. I nogen Grad slog man af paa Fordringerne af 1797, men at Plakaten indeholder overmaade vigtige Bestemmelser for Fremtidens Skoleliv er givet, — foruden ved Forbudet mod fælles Skolestue — særlig ved Paabudet om ensartet Artium for alle Skoler, og at Eksamen nu, ogsaa af de tre Forsøgsskolers Disciple, skal tages ved Universitetet, hvor al Privatdimission forbydes; dette sidste blev dog ikke strængt gennemført.

Først nu kunde Commissionen trække sig tilbage; det skete ved Plakat af 19. Juli 1805, da Bestyrelsen af Skolerne overgik til Direktionen for Uni-

versitetet og de lærde Skoler. Dette betød to vigtige Ting, mest at *Skolen blev løst fra Kirken*, mindre, at den fik fælles Styrelse med Universitetet, men dette sidste betød dog det helt nye, at *en lærd Republik, en Stat i Staten derved var skabt.* Denne Ordning bestod til 1848, da den højere Skole blev lagt ind under Kultusministeriet.

Vor Frue Skole var nu overladt til sig selv med den samme Aar til Rektor udnævnte N. L. NISSEN som Leder; foreløbig arbejdede den videre efter sin egen særlige Ordning af 1801 og endnu i to Aar under rolige og fredsmelige Forhold med god aarlig Tilgang af nye Elever. Da ramtes den, tilligemed Hovedstaden og hele Landet, af en frygtelig Katastrofe — den nye Krig med England 1807. Kort efter Englændernes Landgang, 16. August, gik Undervisningen saa nogenlunde i Staa for sidst i Maaneden helt at ophøre. Belejringen begyndte og 2. September Bombardementet, der gik frygteligt ud over Latinerkvarteret, hvor Skolen, Frue Kirke og Universitetet gik op i Luer; kun sodsværtede Mure stod tilbage, da Bombardementet 4. September hørte op. Paa det første Skoleraadmøde efter Bombardementet gav Rektor Nissen en Meddelelse om de ulykkelige Dage, og i al sin Uhygge giver hans Beretning et klart Billede af den gamle Skoles Fald og Tilintgørelse, under den eksempelløse Forvirring, uden Antydning af Organisation og uden Luftværn af nogen Art. Rektor fortæller, »at han ej havde set sig i Stand til at redde andet af Skolens Ejendom end dens Arkivsager, hvilke i Forvejen, d. 31. August, før Bombardementets Begyndelse, vare af ham besørgede nedsatte i en hvælvet Begravelse bag Sakristiet i Frue Kirke, som dertil overlodes ham af Kirkens Patron, Hr. Prof. Hornemann, og som derefter i Rektors Nærværelse tilmuredes. I denne indsattes tillige Skolens Oplagspenge, med Biskop Balles og Dr. Hornemanns Samtykke, og fandtes denne Begravelse, da Ilden havde afraset og uagtet det øvrige af Kirken var afbrændt, aldeles ubeskadiget. Dog maatte saavel Arkivet som Oplagskassen, formedelst Regnvandets Indtrængen i Samme, derfra bortføres, hvortil Rektor erholdt Plads, da han selv ingen Bolig havde i Byen, i Cancelliets Arkivkælder, indtil Skolens Arkiv for et Par Dage siden flyttedes til et Værelse over Skolestuerne i Waisenhuset.

Hvad Skolens øvrige Inventar, Bibliothek og naturhistoriske Samlinger angaar, »da beklagede Rektor, at det ej havde været ham muligt at sørge for deres Redning. Af Mangel paa Oplysning om det forestaaende Bombardements Natur, havde han ej i Forvejen kunnet gøre nogen Anstalt herfor og, da Bombardementet havde raset den første Nat imellem 2. og 3. September, i hvilken Nat han med egen og en fremmed Familie udholdt de i Hobetal over Hovedet og rundt om nedstyrtende Bomber og Brandpile, var det ham ej muligt at erholde nogen Hjælp af Mennesker, eller Vogne, til at redde videre end hans Kone og Børn og øvrige til ham indflyttende Mennesker til Christianshavn. Med forgæves Bestræbelser for at erholde Vogne og Folk og under Løfter, som svigtede, hengik Tiden til Bombardementets Begyndelse paa ny — og maatte Rektor saaledes lade det bero med at

træffe de nødvendige Anstalter til at slukke de Bomber, som maatte indfalde i Bygningen, ogsaa vare Skolebygningerne saa heldige, at ingen Bomber selv brast i samme, saaledes, at der tændtes, men ulykkeligvis traf det sig, at *den sig udbredende Ild* — paa en Tid, da Slukningsanstalterne vare svækkede og, uagtet Folkene kaldte om Hjælp, bleve aldeles uvirksomme, og da under Bombernes Regn intet Menneske uden yderste Livsfare kunde nærme sig for at redde, ligesom heller ingen Frivillige dertil havde meldt sig i Forvejen — *skulde angribe Skolens Bygninger.*« Skolens Tab — foruden Bygningerne — ansattes til 5000 Rdlr. Branden havde tillige tilintetgjort Skole-residenserne, saa Rektor og flere Lærere var husvilde. Overlærer Munthe havde mistet sin venstre Arm.

Med beundringsværdig Energi fik Rektor Nissen allerede 1. Oktober skaffet Skolen Husly igen — først i Waisenhusets Gaard, Købmagergade 6, senere i St. Kannikestræde 8, og her forblev Skolen indtil den — efter 8 Aars Udlændighed — kunde flytte ind i sin nye Bygning.

Slutstenen paa de langvarige Experimenters Tid blev Forordningen angaaende de lærde Skoler af 7. November 1809. Dermed havde disse faaet den Grundlov, der for lang Tid — mer end en Menneskealder — skulde danne Rammen om deres Arbejde. Samtidig ordnedes Skolernes Formuesforhold — ogsaa Metropolitanskolens.

Paa eet bestemt, men meget sigende Omraade, kom denne Skoleordning til at betyde et *Brud med Fortiden af usædvanlig Skarphed* — omend mere i Theorien end i Virkeligheden.

1537 havde man været fuldkommen klar over, hvad der var det *egentlige*, endelige og alt overskyggende Maal for den højere Skoles Udvikling — at skabe fromme evangelisk-lutherske Kristne. Heri skete ingen Ændringer i de følgende 200 Aar, og endnu Skolelovene af 1739 og 75 fastholder stadig samme Tanke, med Fremhævelse af Skolerne som »den Helligaands Værksteder«. Men i Forordningen af 1809 er der ikke et Ord om dette endelige og egentlige Maal; »Religion« er her kun omtalt som et Fag mellem andre Fag. Naar Kravet om Indlevelse i en bestemt religiøs Opfattelse er gledet ud, falder det nøje sammen med Skolens Verdsliggørelse, idet den nu var helt rykket løs fra sin Moder, Kirken. Udviklingen, særlig igennem den senere Del af 18. Aarhundrede, havde delt de religiøse Opfattelser stærkt, en vis Afkristning havde fundet Sted og Tilliden til Muligheden for og Værdien af en paagaende, ensrettet religiøs Opdragelse havde faaet et Grundskud.

I Virkeligheden havde Forholdet allerede længe — og navnlig i det sidste Slægtled — været det, at nogle Mænd i Skolerne, for hvem det var en Hjærtesag, havde formaaet at vække og fastholde et evangelisk-luthersk Fromhedsliv, andre slet ikke eller kun i ringe Grad.

Idet Skoleordningen af 1809 brød med et aarhundredgammelt Forhold, betød dette ganske vist ikke, at den højere Skole ikke stadig var og blev

et Led indenfor det evangelisk-lutherske Statssystem, som den er det den Dag i Dag. Men allerede 1809 foregriber man Liberalismens Skolesyn — ikke at ville opdrage *til* noget bestemt Livsforhold, fordi alting anses for at have sin Berettigelse. Liberalismens Skole i Renkultur har ikke et specielt religiøst, saa lidt som politisk, nationalt eller socialt sidste og endelige Maal. Det er dens Styrke, men ogsaa dens Svaghed — dens Styrke, fordi den er imod Aandstvang, dens Svaghed, fordi den hæmmer en friere Udfoldelse af Lærerens Personlighed paa Omraader, livsvigtige for ham selv og medfører Fare for en Opdragelse hen i Vind og Vejr!

De Mænd, der formede og gennemprøvede den nye Ordning, saa dog denne Fare. Uden at det siges direkte i Forordningen, var det Meningen, at *den højere Skole fra at være »den Helligaands Værksted«* skulde være *Moralens*. Man vilde som sidste og endelige Maal opdrage *til* en Moral, ganske vist paa religiøst — underforstaaet evangelisk-luthersk — Grundlag. Man vilde derved som det udtryktes, »forædle« Personligheden. Men en saadan moralsk Dannelse er i og for sig selv uden klare Konturer og maatte derfor ogsaa opfattes paa højst forskellig Vis.

Atter i Forordningen af 1809 skete nogen Reduktion fra Ordningen 4 Aar i Forvejen, idet Anthropologi og Naturkundskab ikke mere var obligatoriske, ej heller Engelsk, medens der gaves Anvisning paa tre helt nye Fag, Tegning og Gymnastik, samt Sang, der altsaa nu igen blev Skolefag. Tanken om en særlig Realundervisning blev opretholdt og ved visse Skoler fandtes »Handelsklasser«, men Vor Frue Skole havde kun ganske faa Disciple af denne Type og de forsvandt vistnok ret tidligt helt og holdent. Der krævedes Optagelse i 10 Aars Alderen efter en Prøve i Læsning og Regning — ganske vist et meget spinkelt Optagelsesgrundlag. Vigtig var Bestemmelsen om faste Censorer ved Eksamen og at man gik med til en Sommerferie paa 14 Dage foruden Ferierne Jul (12 Dage), Paaske (7 Dage) og Pinse (4 Dage). *Philantropismen* har øvet en vis Indflydelse paa Ordningen, men *nok saa meget har Nyhumanismen sat sig Spor*, idet de klassiske Sprog og særlig Græsk har beholdt en stærk Stilling og en afgjort Fortrinsstilling — Tonen fra 1797 var holdt!

Forordningen fastslaar et fælles Retsgrundlag for alle Skoler, idet dog Vor Frue Skole undgik det Eforat, bestaaende af Biskop og Stiftamtmand, alle andre Skoler fik indskudt som Mellemed mellem Direktion og Skole. Adjunkternes tidligere saa usikre og uafhængige Stilling blev stærkt forbedret, idet enhver Adjunkt nu kunde avancere til Overlærer og alle faste Lærere bliver Embedsmænd, atter med *Rektor som Eneleder af Skolen*. Skolens Folk var dermed blevet en virkelig Etat! Ret tilfældig og usikker var dog Timelærernes Stilling.

Hvad Vor Frue Skole havde indledet 1797 og videreført efter 1801 var altsaa blevet Fællesordning for alle Landets Latinskoler. Der var vittelig her øvet en Bedrift fra Skolens Side! Og saa stærk viste Ordningen af 1809

sig at være, at den satte sit Præg paa den højere danske Skole lige til Ordningen af 1903, i al Fald saa stærkt, at en klassisk-sproglig Student fra sidst i forrige Aarhundrede kan nikke genkendende til mangt og meget i Skoleloven af 1809.

Denne var kommen til Verden under Krigen med England, i en fortvivlet Periode, hvor det danske Samfund langsomt undergravedes materielt, men en mærkelig Tid, forsaavidt som Muserne netop under denne Krig ingenlunde tav stille, thi i Aandslivet havde Kanonerne 1801 og 1807 skudt en ny Tid ind i dansk Aandsliv. Og trods de udvortes trange Tider har man Indtryk af, at der i den højere Skole arbejdedes godt for at fyldestgøre de rejste Krav. Direktionen udfoldede en priselig Energi for at skaffe dygtige Lærere, bedre Lønningsforhold, gode Lærebøger, bedre Skolebygninger og først og fremmest for i Skolerne at faa indarbejdet den ny Aand, Loven af 1809 maatte forudsætte. Men, som man kunde vente det, viste den nye Skolelov sig alligevel vanskelig nok at føre ud i Livet — et lovligt stort Brød var slaet opl! Mindst vanskeligt for Cathedralskolen i København, hvor System og Aand i den hele Ordning allerede var gammelkendt og hvis Rektor, med flere af Lærerne, havde været med i Reformarbejdet ligefra 1797. Rektor Nissen var Samvittighedsfuldheden selv og var tilmed bistaaet af et dygtigt Lærerkorps. En Ekstravanskelighed laa i de uheldige Lokaleforhold og Rektor erkender, at Skolen havde svært ved at ordne sig, ihvorvel det var hans Haab, at man alligevel vilde finde en Fremgang hos Ungdommen, der kunde svare til Forventningerne. Det fandt Direktionen i al Fald og udtaler sig lejlighedsvis overmaade anerkendende om Skolen og dens Arbejde¹⁵⁾. Skolen var tilmed 1910 blevet nødt til at optage langt flere end 100 Elever — indtil 160, fordi de private Skoler til Dels var gaaet i Staa i disse Aar. Denne Tilstand varede 4 Aar og først efter Krigens Slutning 1814 kunde Antallet reduceres noget, men 1816, ved Overflytningen til den nye Bygning, var Antallet dog 132. Rektor Nissen, der elskede Reglementer og hvem en alvorlig, men i sit Grundsyn human Skoletugt laa stærkt paa Sinde, havde under disse Forhold særlig god Anledning til at træffe en Række »Foranstaltninger« for at fremme god Opførsel og Flid, men efter hans egne Udtalelser 1816 var Resultatet ogsaa glimrende. Rektor gav da »alle disse fromme og veltænkende Disciple det Vidnesbyrd, at han maatte være aldeles ubekendt med den menneskelige Natur, om han kunde ønske sig dem bedrel«¹⁶⁾

Af de i Udlændighedens Aar ansatte nye Lærere er der Grund til at nævne Dr. Simon Meisling (Overlærer 1812—22), senere Rektor i Slagelse og Helsingør, vistnok noget miskendt for sin Holdning overfor sin senere verdensberømte Elev, H. C. Andersen.

Men det siger sig selv, at Rektor og den hele Skole, fra ældste Overlærer til yngste Discipel, i disse Aar maatte være stærkt optaget af at faa en ny Bygning, og trods de vanskelige Pengeforhold lykkedes det 1816 at

kunne flytte ind i et Skolehus, der endda blev »større, skønnere og prægtigere end vi havde vovet at ønske«, som Rektor senere udtalte det.

Aaret efter denne store Begivenhed, *d. 19. September 1817, fik Skolen sit endelige og blivende Navn, Metropolitanskolen*, idet Benævnelsen Cathedralskole gled tilbage til Roskildeskolen. Det nye Navn motiveres med, at Skolen er eneste offentlige Skole i Rigets Hovedstad og meget mere end de øvrige Cathedralskoler. Den har endelig flere Gratister og Stipendiater end de øvrige, flere Disciple og flere Lærere! ¹⁷⁾

Ved Imødekommenhed fra mange Sider og ved en privat Indsamling, der endte med at indbringe den forbløffende store Sum, 30,000 Rdlr. kunde man gaa i Gang med at faa en ny Skolebygning rejst. Opgaven paahvilede i første Linie Direktionen, der forhandlede med Københavns Magistrat som Efor for Nikolaj- og Helligaandskirkerne og Consistorium som Efor for Frue og Trinitatis Kirker, hvilke 4 Kirker det i lange Tider havde paahvilet at vedligeholde Skolens Bygninger. Skolens Rektor var officielt ganske udenfor! Det vedtoges at henvende sig til daværende Overbygningsdirektør C. F. Hansen, men han var meget imod at genopføre Skolen paa dens gamle Grund, der i Forvejen var for lille og ved Afgivelse af Areal til Skindergades Udvidelse vilde blive endnu mindre. Denne Datidens største Arkitekt, hvem ogsaa Opførelsen af Frue Kirke var betroet, laa det meget paa Hjærte i Byens aandelige Centrum at faa skabt et monumentalt Hele. Nu laa Øst for Kirken de sørgelige Ruiner af to Professorresidentser. Her ønskede C. F. Hansen at bygge den nye Skole, da den paa dette Sted »vilde tage sig særdeles vel ud og bidrage meget til at forskønne Kvarteret omkring Frue Kirke«. Arkitekten udarbejdede Overslag ledsaget af Tegninger, som Direktionen finder »paa fyldestgørende Maade svarer til sit Øjemed og heldigen forener Simplicitet med Smag«. Magistraten og Consistorium mener det samme. Om Skolens Mening havde man heller ikke nu — officielt — forhørt sig! Den 16. Februar 1810 godkendte Kongen C. F. Hansens Forslag til den nye Bygning og 25. Juli samme Aar et Mageskifte, hvorved de to Residenser fraegnet et mindre Areal overgik til Metropolitanskolen og den gamle Skolegrund til Universitetet, der snart efter solgte den ved Auktion. Banen var nu fri, Byggearbejdet kunde begynde, hvad der dog først skete 1811, efter at den nyerhvervede Grund var tilbørlig ryddet ¹⁸⁾.

Arkitektens Opgave gik ud paa at bygge et Skolehus, der tillige skulde rumme Rektorbolig, og han løste denne Opgave ud fra Tidens strænge Krav om Helhedsvirkning i et Bygningsværks Ydre — men uden i Plan og indre Opbygning i mindste Maade at sondre mellem de to helt forskellige Funktioner. Det blev *en langstrakt Bygning* i to Etager, med Kælder under Midtpartiet og opadtil afsluttet af et lavt, for Gavlene afvalmet Saddeltag — en Tagform, C. F. Hansen ofte benyttede, og som altid giver en Bygning faste Konturer. I Stueetagen indrettedes Rektorbolig, Bibliotheksrum, der tillige

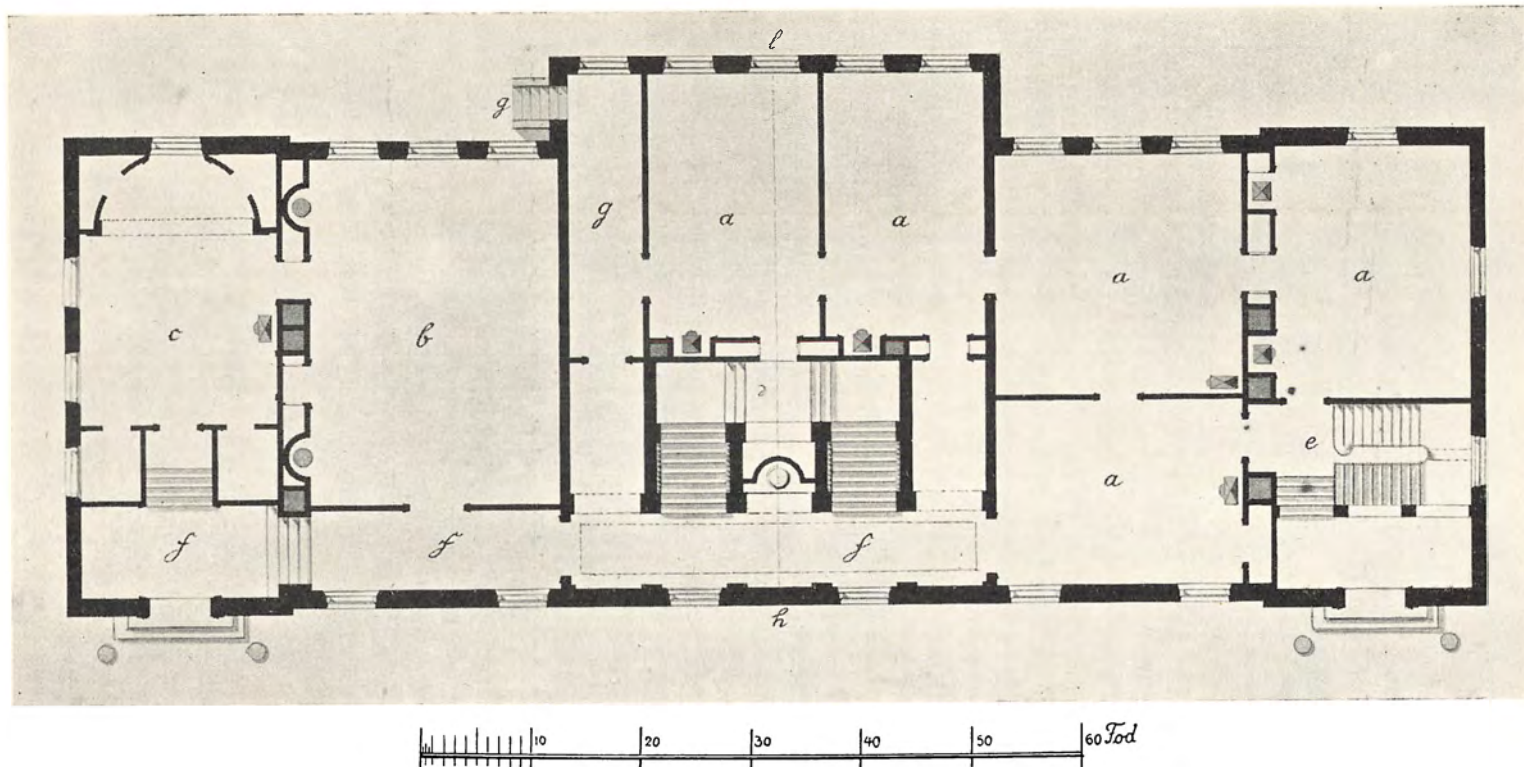

Metropolitanskolen. Plan af Stuen efter C. F. Hansens 1810 approberede Tegninger. Christiansborg.
a Rektors Bolig. *b* Bibliothek, Læse- og Forsamlingsstue for Direktionen. *c* Reserveklasseværelse. *d* Hovedtrappe. *e* Communications-
trappe. *f* Corridor. *g* Udgang til Gaarden for Disciplene.

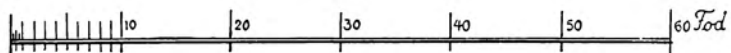
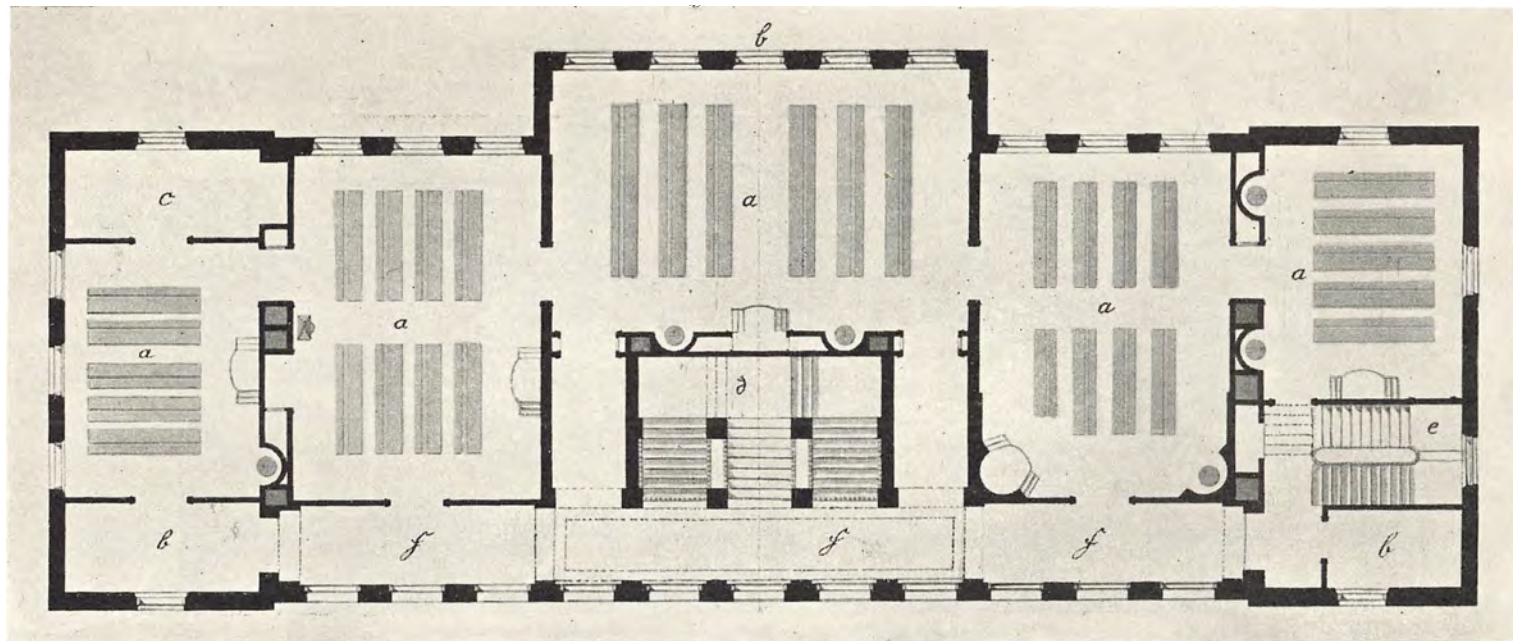

Metropolitanskolen. Plan af Første Sal efter C. F. Hansens 1810 approberede Tegninger. Christiansborg.

- a* Værelser for Skolen, hvoraf det midterste tjener tillige til Examen og andre Festiviteter. *b* Værelse for Disciplenes Overklæder. *c* Cabinet til Landkort og Instrumenter. *d* Hovedtrappe. *e* Communicationstrappe. *f* Corridor.

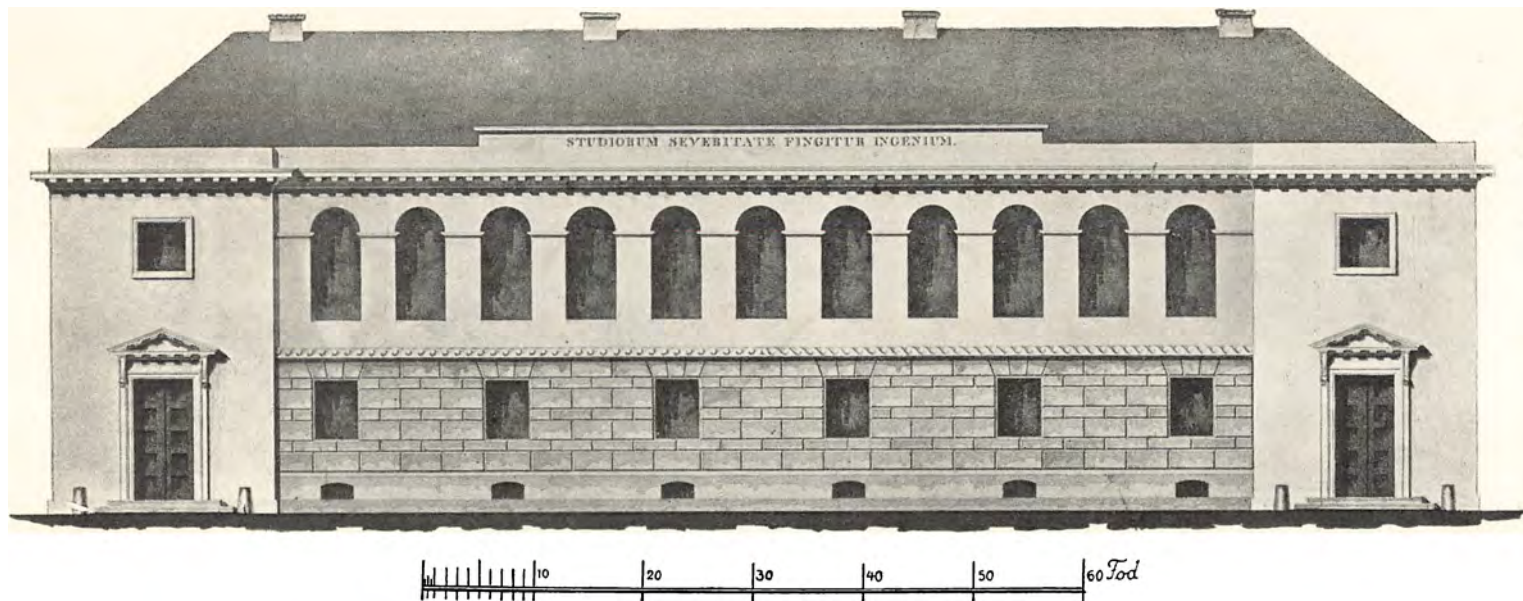

Metropolitanskolen. Hovedfacade mod Fiolstræde efter C. F. Hansens 1810 approberede Tegning, Christiansborg.

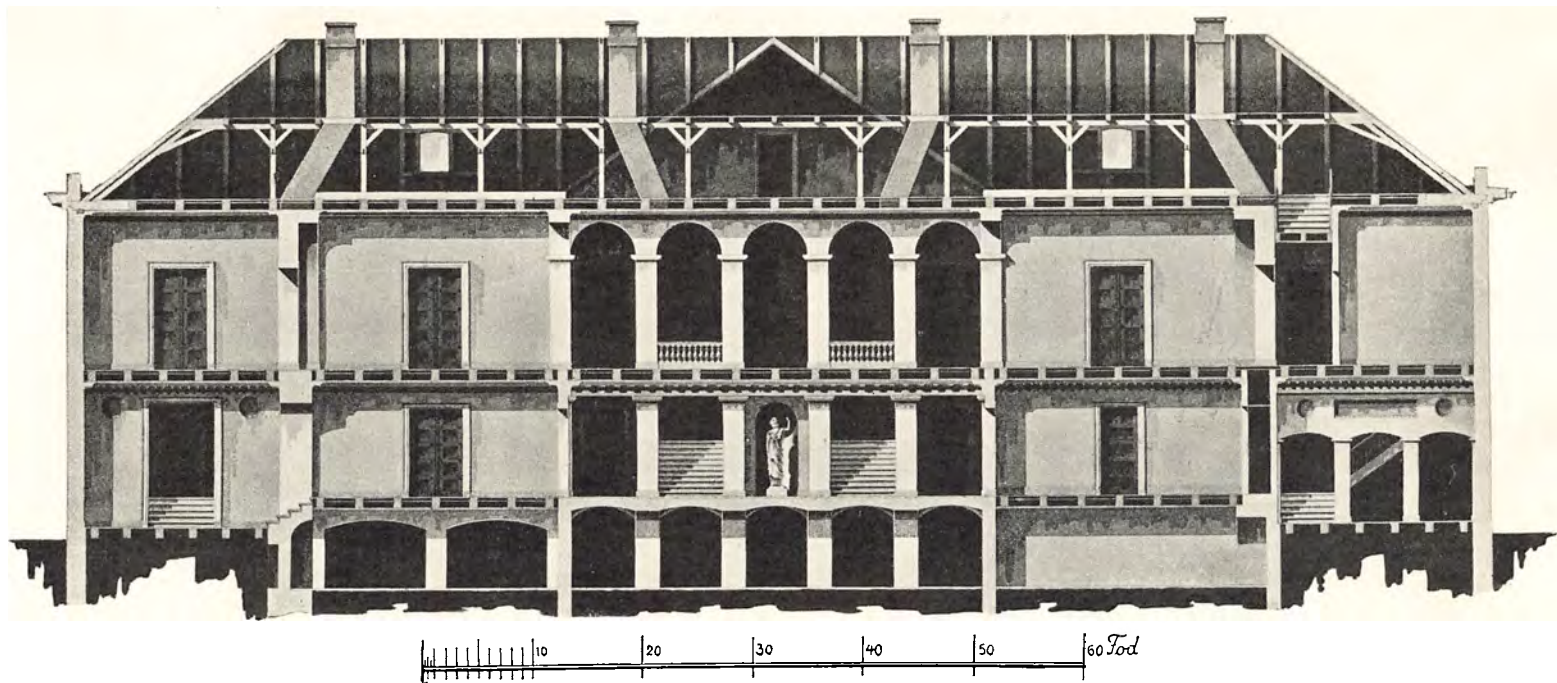

Metropolitanskolen. Længdeprofil, skaaret gennem Corridoren *f* efter C. F. Hansens 1810 approberede Tegning. Christiansborg.

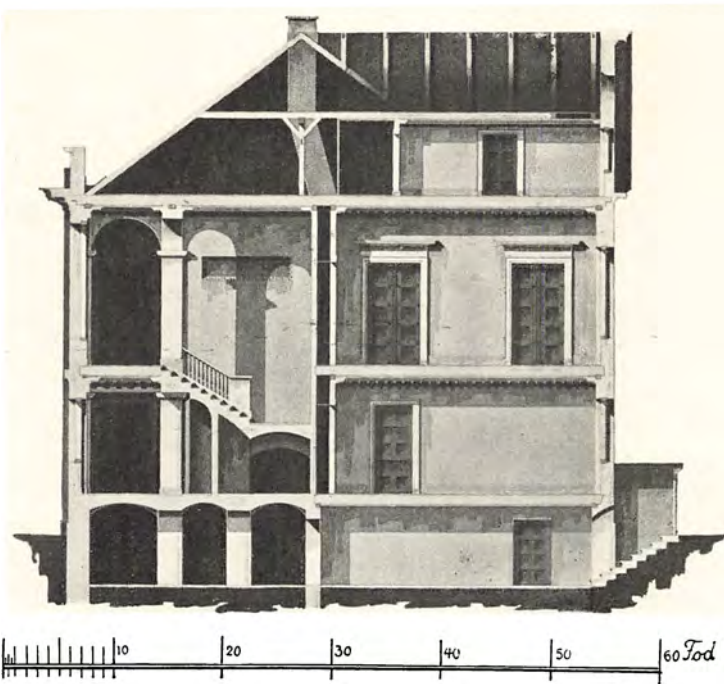

Metropolitanskolen. Tværprofil, skaaret gennem Punkterne *h* og *l*.
Christiansborg.

skulde tjene til Læse- og Forsamlingsrum for Direktionen, samt et Reserveklasseværelse. Førstesalen var helt forbeholdt Undervisningen, den blev fremhævet som den fornemste i Kraft af sin relative Højde — en nobel Antydning af, at det var her, hvor Klasseværelserne laa, Husets egentlige Bestemmelse fuldbyrdedes. Her anbragtes ogsaa Husets stateligste Rum — Solemnitetssalen.

Men Arkitekten nøjedes ikke med den simple, rektangulære Form. Af æstetiske Grunde og fordi ogsaa dette krævedes af Traditionen, gav han Huset Risalitfremspring for begge Ender og af praktiske Grunde, for at faa bedre Plads til et monumentalt Trappeanlæg, hvorpaa man i slige offentlige Bygninger lagde stor Vægt, lod han et bredt Midtparti, foroven afsluttet med en Kvist, springe frem ind mod Gaardspladsen. Derved og ved Risalitfremspringene fik Arkitekten *en femdelt Bygning* at arbejde med.

C. F. Hansens Ævne til at give klare og overskuelige Etageplaner fornægtede sig heller ikke her. De faldt nøje sammen med Bygningens Femdeling — endda han ud mod Frue Plads anbragte de for den indre Forbindelse nødvendige Korridorer mellem Rummene i de to ens Risalitpartier. I begge Etager lod han Midtpartiet, med Fremspringet mod Gaarden, dominere stærkt og om dette grupperer han Resten ligevægtigt til begge Sider — alt efter de bedste Traditioner for Balance, ogsaa i et Bygningværks Indre. Det er fast og sikkert gjort. Men denne Bygning var ikke alene monumental i sin Struktur — den var ogsaa praktisk for sit Hovedformaal — at tjene

Skolegærning — i den Maade, hvorpaa Klasseværelserne var lagt indbyrdes, med et Korridorsystem, der skabte nemme Forbindelser, med fornøden Kontrolmulighed. Den storladne Trappeopgang, med Solemnitetssal bagved i anden Etage, var en smuk, ja fornem Løsning.

I Bagfacaden er Femdelingen klart udtrykt. Men medens denne, og Gavlpartierne, blev holdt ganske enkelt og nøgternt, taler Hovedfacaden mod Frue Plads et ganske anderledes levende og festligt Sprog, — et klart Udtryk for Bygningen, som dens Indre var udformet til denne Side — med Risalitpartierne og de lange Korridorer imellem dem. Men dette betyder atter, at Femdelingen ikke slaar igennem i Hovedfacaden, der i Stedet har faaet en Tredeling med smalle, men ved Hjælp af Indgangsdørene kraftigt betonedede Sidepartier.

Denne Facade er C. F. Hansens originale Skabelse, som en bevidst Efterklang af Frue Kirkes Langsider, — senere i sit Princip gentaget i Arkitektens lille Kirkebygning i Hørsholm. Ikke mindst ved Udformningen af Hovedfacaden gav C. F. Hansen Metropolitanskolen en prægnant og fornem Holdning overfor Omverdenen, den vel kunde være bekendt.

Men der var tillige i den Stilfølelse — Nyklassicismens — der var C. F. Hansens og som han paa sin egen suveræne Maade havde optaget i sig ¹⁹⁾ — noget nær beslægtet med Nyhumanismen i Samtidens Aandsliv. Enhver maatte kunne se, at denne Bygning var som skabt til at huse en Skolegærning, baseret paa Opdragelse til en overvejende klassisk betonet, humanistisk Dannelse. Hertil sigter utvivlsomt ogsaa Indskriften paa Facadens Attica — sikkert forfattet af Rektor Nissen selv og i fin klassisk Form: *Disciplina sollerti fingitur ingenium* — Ved kyndig Undervisning dannes Aanden — underforstaaet: en humanistisk indstillet Aand. Oprindeligt havde man tænkt sig Indskriften noget anderledes: Ved alvorlige Studier dannes Aanden — *Studiorum severitate fingitur ingenium*.

Ved de senere store Forandringer særlig i 1840'erne og 80'erne blev altfor meget i den oprindelige indre Ordning stærkt forstyrret, men endnu kunde man glæde sig over mangt og meget i det gamle Skolehus — først og fremmest Midtpartiet, med Trappen og Solemnitetssalen paa første Sal. Og heroppe kunde man stadig lade sig gribe af et væsentligt Skønhedsmoment i C. F. Hansens og Tidens førende Arkitektur — de fine perspektiviske Virkninger, der skyldtes den energisk gennemførte Anbringelse af Døre og Vinduer efter Længde- og Tværakser. Af helt oprindelige Rum var tilsidst, foruden Trapperummet, kun Solemnitetssalen tilbage, med sin rytmiske Vægdeling og sparsomme, men effektfulde Dekorationer. Samtlige andre Rum var nærmest Ruiner af, hvad de havde været, og den paa-tænkte Tilbageførelse til den oprindelige Tilstand vil være en Velgærning og en selvfølgelig Retfærdighed mod en stor Kunstners Værk! Da vil ogsaa den indre Dekoration komme til sin Ret; Arkitekten menes her at have arbejdet sammen med en anden af Datidens fremragende Arkitekter, G. F. Hetsch ²⁰⁾.

Den nye Bygning kom, alt iberegnet — Grunden, Inventar, Assurance etc. — til at koste 28,207 Rdlr. i Navneværdi. Dette, mente Direktionen, ikke var for meget; thi al mulig Økonomi var iagttaget »for Landets største og Hovedstadens eneste offentlige lærde Skoles Bygning, som tillige afgiver bekvem og passende Bolig for Skolens Rektor«. Arkitekten havde hidtil ikke oppebaaret noget Honorarium, hverken for selve Byggearbejdet eller for Tegningerne, men Aaret efter at Bygningen var afleveret, formener Direktionen »saavel i Betragtning af Arbejdets Omfang og Vigtighed som af den Omhu, der i enhver Henseende er vist for dets hensigtsmæssigste Fuldførelse, at et Honorar af ialt 4000 Rdlr.s Navneværdi bør godtgøres ham for hans hafte Umage« ²¹).

Det var en stor og glimrende Forsamling, der, med Kong Frederik VI i Spidsen, en tidlig Foraarsdag 1816 — 23. April — tog Plads i den lyse Solemnitetssal foran Talerstolen med Platos smukke Ord om at »Sandheden er af guddommelig Art og Kilde til alle gode Ting«. Fra denne Talerstol holdt Rektor Nissen, høj og smuk, med det ædle, men mærkelig ubevægelige Ansigt, Indvielsestalen paa Latin, indledet og afsluttet med Kantate paa Dansk. Gennem den hele Tale gaar som Understrøm Taknemmeligheden og Glæden over, efter i 8 Aar at have maattet søge »ringe Skjul under fremmed Tag«, nu at være til Huse i en Bygning i ædleste Stil og i ædleste Aand — »denne vort ny Lyceums lyse Bolig, sandelig det herligste Bevis paa den Agtelse, som i vore Dage ydes Skolevæsenet, Lærerstanden og Ungdommens Vel!« Men det, Rektor Nissen først og fremmest har paa Hjærte med denne utvetydige Programtale, er det, der er selve Talens Tittel — Om »den Menneskeværdighedsfølelse, — *humanitas* — som ej bør savnes i Skolerne og hverken hos Lærere eller Disciple. Han mener i Virkeligheden dermed egen Følelse af Menneskeværd forenet med Respekt for den hos andre, og at kun paa det Grundlag Undervisning kan bære ret Frugt. Som den første Forkæmper herhjemme for dette Syn paa Menneskeværdighedsfølelse nævnes med Hæder Ove Høegh Guldberg. Men ogsaa Hertugen af Augustenborg har været en straalende Repræsentant for »udmærket« Menneskeværdighedsfølelse — »denne ophøjede Fyrste, som, skønt født i Purpurets Glans« agtede Menneskets Værdighed saa højt — en Ros, der paa Baggrund af Hertugens Syn paa Underklassen lyder lidt mærkelig. Men naar Rektor ogsaa i denne Forbindelse nævner Guldberg, forstaar man, at han med »Humanitas« i Virkeligheden mener det, der for en Skolemand som Worm var som Kærnen i Guldbergs Skoleordning »Humanitet«, der i Nissens Sprog er blevet til »Menneskeværdighedsfølelse«.

Rektor Nissens Skolesyn bunder da, som hele Ordningen af 1797, paa det 18de Aarhundredes sidste Slægtled, hvor Ordet »Humanitas« var taget frem igen til hyppigere Brug end nogensinde siden Renaissance — ofte saa vanskeligt for os at definere, fordi det som andre Slagord kan bruges i højst forskellige individuelle Betydninger. Som den Skoleordning, Rektor Nissen



N. L. Nissen. Skolens Rektor 1805—44. C. Christensen sculpsit.

i saa enestaaende Grad selv havde været med til at gennemføre, til en vis Grad bygger paa Nyhumanismen, er han dog ogsaa at opfatte som en maadeholden Tilhænger af Filantropismen, men med et vigtigt Forbehold, idet dens »legende Methode« var ham meget imod. Rektor Nissen var først og fremmest en Ordenens og Disciplinens Mand. Men gjerne vilde han være en retsindig Mand, ikke mindst i Forholdet til Disciplene — ja! der er Eksempler paa, at han af Hensyn til dem ikke altid har støttet sine Lærere, som disse ønskede det. Saaledes medførte en meget pinlig Sag, det saakaldte »Skoleoprør 1817« et skarpt Brud med en af Skolens Lærere. Der var opstaaet en Disciplinærstrid mellem øverste Klasse og dens Religionslærer, Theologen, Adjunkt Jacob Thune. Sagen antog et mægtigt Omfang. Thune gik til Kongen, og Direktionen, der vilde have en Kommission nedsat, var stemt for de strængeste Straffe. Imidlertid synes Rektor, for at redde sine kære Disciple, at have fremkaldt en bodfærdig Skrivelse fra hele Klassen til Direktionen, men denne Skrivelse »fra fremmed Haand« vil Thune ikke opfatte som oprigtig ment — »hans Tilgivelse har ingen søgt«. Krænket og oprørt anmodede han 1817 om sin Afsked og fik kort efter Præstekald²²). Skolen faldt atter til Ro — omend, som det vil vise sig, kun for faa Aar efter atter at komme ud for et nyt Konflikttilfælde.

Efter Indflytningen blev Elevtallet skruet tilbage — der var 1818 103 Disciple, men stadig var Skolen — omend med Odense Kathedralskole lige i Hælene — Landets største og dens Navn karakteriserede den stadig som Landets fornemste. Men den var da ikke længere som i Reformaarene tilige Landets mest moderne og det vil atter sige, dets bedste Skole. *Det*

smukke Standpunkt, Skolen i disse Aar havde været ene om, havde den efterhaanden maattet dele ogsaa med andre højere Skoler. Metropolitan-skolen havde selv bidraget sit til dette Resultat, fordi den havde kunnet forsyne Skoler rundt om i Landet med dygtige Rektorer og Lærere, opdragte i Reformårene.

Selv de største Optimister havde vel næppe ventet, at Skolereformen saa hurtigt vilde medføre næsten mirakuløse Virkninger. *Fra og med 1797 var sket et voldsomt Omslag i vort højere Skolevæsen og dermed i den akademiske Verden.* Allerede 1818 kunde Direktionen indberette til Majestæten, at nu søger Forældre af *alle* Stænder Skolen, at Disciplenes Sædelighed er tiltagen og — hvad der var et Hovedformaal for Reformen, at de umulige Studenter forsvinder, ligesom ogsaa den videnskabelige Interesse blandt dem vokser. Direktionens 1806 udtalte »højeste Ønske« at kunne »hæve den offentlige Skole i den offentlige Mening« var mærkelig hurtigt gaaet i Opfyldelse — og mere end det! Akademikeren er løftet op til en Anseelse ja! Beundring — lige ved Overvurdering, som man skulde have forsvoret mulig i et saa relativt kort Aaremaal. Hvad Pastor Liebenberg 1797 havde set hen til som en Fremtidsmulighed — et akademisk Broderskab — var nu blevet Virkelighed og 1819 kunde Studenterforeningen stiftes under Regenslinden, hvor Akademikerne sang om sig selv: *Herrer vi ere i Aandernes Rige, vi er den Stamme, der evig skal staa! Rundtomkring fra forlyder det om Disciplene i de lærde Skoler — de vordende Akademikere — at de er som forandrede — ogsaa i deres egne Øjne! I Stedet for mer eller mindre forhulede og forpryglede Dreng, saa man nu unge Mennesker, vel vidende om eget Værd, agtede og ærede som smaa Videnskabsdyrkere, Musernes spæde Yndlinge og — vordende magt-havende Embedsmænd.* Ogsaa i Metropolitan-skolen er dette kendeligt og ikke mindst denne Skoles *sociale* Præg er blevet stærkt forandret, med Disciple der i stigende Omfang kom fra velstaaende Borgerhjem og fra Embedsmandshjem, selv de fornemste. Fra overvejende at have været en Skole for Under- og Middelklasse var den i Færd med, ogsaa paa Grund af Skolepengesystemet, at faa *Karakter af en Skole for hele den københavnske Befolkning, vel at mærke med stærk Hældning til Overklassen.* Skolernes — ogsaa Metropolitan-skolens — *intellektuelle Præg* var i Færd med at blive et andet. Det skyldtes ikke blot, at Undervisningen nu stillede større *Krav* til Intelligenen, men hænger ogsaa sammen med de mere dannede og kultiverede Hjem, Børnene kom fra. Og det er ikke blot Rektor Nissen, men ogsaa en Mand som Overlærer Kofod, der med glad Forundring vidner om den helt forandrede Discipelskare. Dette betyder selvfølgelig ikke, at Straffe ikke stadig forekom og var nødvendige, men hele Tonen, Lærere og Disciple imellem, var blevet en anden — mere end før baseret paa Tillid og gensidig Agtelse. Og naar netop Metropolitan-skolen kom til igennem Rektor Nissens Embedstid at indtage en høj Plads i det almindelige Om-dømme, skyldes det ogsaa denne Mands ejendommelige Ævne til at skabe

Respekt om sig selv og sin Skole, dens Mænd og deres fælles Gærning. De særlige Skolehøjtideligheder gjorde han meget højtidelige og aldrig forsømte han ved disse Lejligheder at tage formfuldendt Afsked med bortdragende Lærere og ligesaa formfuldendt byde de nyansatte Velkommen. Disse Taler blev altid med samme Højtidelighed besvaret af en af de Paa-gældende, idet alt var omhyggeligt tilrettelagt i Forvejen. Disciplene saa op til deres Rektor med Ærbødighed; de var næppe heller blinde for den store Anseelse han nød i Samfundet — han blev Professor og endte som Etatsraad — noget dengang meget fint og sjældent for en Skolemand. Men de følte sikkert ogsaa fra den stive og alvorlige Mands Side den aldrig svigtende Omhu for deres Vel og det har frydet dem, naar han i en af sine Skoletaler indskærpede sine Lærere altid i deres Disciple at se den vordende Mand. Ja! han kunde gaa saa vidt som i en anden Skoletale at drøfte, hvorvidt det nu ogsaa var helt rigtigt, at en Lærer blev vred paa sine Disciple²³⁾.

Som naturligt er havde Spørgsmaalet om kvalificerede Lærerkrafter beskæftiget Direktionen stærkt. Det pædagogiske Seminarium var blevet en Skuffelse og 8 Aar efter dets Nedlæggelse, 1818, indførtes den meget eensidige filologiske Storphilologikum som den normale Embedseksamen for Rektorer og Overlærere; Adjunkter og Timelærere rekrutteredes især af Kandidater i Theologi eller Filosofi. Støttet af Direktionen kunde Rektor Nissen samle adskillige begavede og dygtige Mænd om sig. I Aarene efter 1816, da Undervisningen havde faaet saa ypperlige ydre Vilkaar i den nye Skolebygning og i hele Resten af hans Rektortid ansattes Mænd som J. F. Lund (1819—46), Fr. Chr. Olsen (1828—44), Bonaparte Borgen (1830—44) og J. C. S. Espersen (1841—57). Alle blev senere Rektorer, Borgen for sin gamle Skole. Som Inspektør fik Rektor 1834 ansat den da 25-aarige C. P. J. Krebs. Af Adjunkterne, der ansattes i disse Aar, tjente de allerfleste kun denne Skole i en kortere Aarrække og ikke saa faa af dem blev Præster eller gik over i andre Stillinger, men de nye fastere og tryggere Forhold for Skolens Mænd, med naturlige Avancementsforhold og mere betryggende Lønningsforhold viste sig i, at en hel Del forflyttedes andetsteds som Overlærere eller Rektorer. Blandt Adjunkterne bør nævnes den senere højt ansete Skolemand, F. C. Ingerslev (1829—33). De to mest almen kendte Adjunkter fra denne Periode blev dog ikke ved Skolevæsenet — begge ansatte 1822. Det var Digteren Poul Martin Møller og den theologiske Skribent og Kirkepolitiker Jakob Chr. Lindberg, der i et Aarstid havde fungeret som Timelærer i Hebraisk. P. M. Møller anbefales af Direktionen for sin Dannelse og Modenhed, men især fordi »han egnede sig til at virke ved en talrig Skole, hvor saa meget beror paa Lærernes forstandige og sindige Omgang med Disciplene«. Møller blev ualmindelig paaskønnet af sine Elever og han var utvivlsomt den mest udprægede Nyhumanist — den litterære og græsk prægede Dannelses ypperste Repræsentant i Skolen. Han underviste i Latin og Græsk, men forlod Skolen allerede 1828. Medens Rektor meget havde ønsket Møller, er han noget betænkelig ved at foreslaa

Lindberg. Naar denne alligevel fik Embedet, var det ogsaa for at skaffe den lovende Videnskabsmand en fast Stilling i Hovedstaden ²⁴). P. M. Møller blev en af Rektors kæreste Medarbejdere, hvem han, ved hans Bortgang fra Skolen, priste i høje Toner og sammenlignede med den højtelskede Hersleb. Derimod udviklede Forholdet mellem Lindberg og Rektor Nissen sig fra første Færd paa uheldigste Maade. Større Modsætning end mellem den nøgterne og rolige Rektor og den iltre, lidenskabelige Adjunkt kan ogsaa vanskeligt tænkes, men dybest beroede Modsætningen mellem dem paa deres helt forskellige Opfattelse af Kristendommen. Striden imellem dem kaster ikke alene Lys over Rektor Nissens Syn paa Religionsundervisningen, men afslører tillige, hvor skarpt to kirkelige Retninger dengang stod overfor hinanden i Datidens Danmark.

Rektor var vokset op i Rationalismens store Aar herhjemme og ogsaa efter sin hele Natur rationalistisk indstillet. Rationel Sans var vel netop hans Styrke som Skoleleder. Han vilde dog afgjort en kristelig Skole, der indgav Disciplene »sunde Religionsbegreber«, men han ønskede ikke, hvad han kaldte en »orthodoks« Skole. I god Overensstemmelse med Skolereformens Mænd vilde han hos Disciplene skabe den Menneskeværdighedsfølelse, der betød en Forædling af deres Karakter, en Forædling paa moralsk — religiøst Grundlag. Overlærer Kofod hævder 1819 i en Skoletale den gamle Tanke, at kun i Forening med Moralitet er Videnskabelighed et Middel til Menneskeforædling og Rektor selv kunde 1820 holde en Tale ved Aarsfesten om, hvad det er, der især skal støtte Ungdommens Dyd i Kampen mod Lasten — en Tale, der former sig næsten som en Prædiken, men i ren rationalistisk Aand ²⁵). Selv følte han sig som Kristen og havde 1815 tænkt paa at søge Præstekald; samme Aar disputerede han for den theologiske Doktorgrad og 1817 holdt han Dimisprædiken ²⁶). Men netop i Aarene derefter var Felttøget mod Rationalismen allerede i fuld Gang, med Grundtvig som ivrigste Bannerfører, og om gensidig Taalsomhed var der ikke megen Tale! Lindberg, der var Grundtvigs fuldtro Discipel, var ikke saa lidt af en Fanatiker og ansaa Nedkæmpelsen af Rationalismen som sin egentlige Mission. De to Mænd — Rektor og Adjunkt — forstod overhovedet ikke hinanden, hvortil kom, at Rektor Nissen gik ud fra, at han, som Skolens enevældige Leder, ogsaa havde Ret til at bestemme Undervisningens religiøse d. v. s. rationalistiske Tendens. I den Anledning havde han i disse Aar haft et Sammenstød med Religionslæreren C. E. Thura (1821—25), og straks efter Lindbergs Ansættelse, havde han erkyndiget sig om, hvorvidt den nye Adjunkt vilde »fornægte« (Lindbergs Fremstilling) sin religiøse Overbevisning og samtidig beklaget sig over hans orthodoxe Standpunkt. Værre blev det, da Rektor vilde have Lindberg til i de hebraiske Timer, »at meddele allehaande rationalistiske Begreber og Grundregler for en falsk Exegese for at virke imod de mørke og mystiske Begreber«, allerede den tidligere Lærer i Faget, Thura, havde meddelt Disciplene. Andre Stridspunkter kom til, idet de to Mænds Syn paa Skoletugt var forskelligt og det

er betegnende, at Lindberg her stillede de strængeste Krav, idet han, efter Rektors Mening, i altfor høj Grad gav efter for »Hang til eksalterede Anskuelser af de mange, især smaa Problemer, som kunde møde i Skolelivet«. Men mærkeligt er det, i Anledning af et specielt Disciplinærtifælde 1823, der tillige medførte en Strid mellem Lindberg og hans Collega, Adjunkt E. S. V. Zahle (1822—29), at se Lindberg udtale sig om Opdragelse, næsten ganske med de samme Ord som Kofod i den omtalte Afhandling. Ordene med deres udpræget kristelige Betoning, betyder blot for Lindberg noget ganske andet — og noget ganske anderledes alvorlig følt — som naar han skriver, at »al Opdragelses vigtigste Formaal er Hjertets moralske Dannelse, og at den intellektuelle Dannelse uden denne er en for det enkelte Menneske, som for hele Samfundet farlig Gift og at enhver Lærers helligste Pligt altid maa blive, saavel ved Lære som Vandel at anføre Disciplene til Moralitet, at lære dem at bekende Skriften med troende Hjærte i et dydigt Levnet«. Og efter hans Mening gaar der i Skolen altfor megen »Bedrageri« i Svang i Form af Snyderi —« et Onde af »frygtelig Natur«, der kun kan hæves, »naar alle Lærere arbejder med Religionslæren til at vække og oplyse hos Ungdommen en levende Tro, som nødvendigvis maa ytre sine saliggørende Virkninger i dydige Handlinger«²⁷). Striden endte dog med en Fredslutning mellem Rektor og Adjunkt, men meget stramme Skrivelser er der vekslet imellem dem. Deres indbyrdes Forhold blev imidlertid aldrig godt, og der kom det Tidspunkt, da Lindberg vilde have færre Timer — fordi han »ikke ønskede flere Berøringspunkter med denne Mand end højst fornødent«. Endelig, 1830, forlod Lindberg Skolen — sikkert til stor Lettelse for begge Parter. Anledningen hertil var, at Lindberg, der med Voldsomhed havde taget Del i kirkelig Polemik, blev sat under offentlig Anklage, foreløbig suspenderet fra sit Embede, men genindsat efter at være blevet frikendt. Nu vilde han imidlertid bort fra Skolen og i sin Afskedsansøgning til Kongen giver han en forøvrigt smuk og værdig Motivering: »Ved denne Dom er jeg vel fyldestgjort som Borger for mine Medborgere og som Embedsmand for min Øvrighed, men som Lærer ved en Skole, fra hvilken jeg har været suspenderet, ingenlunde for mine Disciple. Børn kunne ikke bedømme denne Sag og den Lærer, der ved en offentlig Act for Børnene har været behandlet som en Lovens Overtræder, den Lærer kan ikke stole paa, at han har Børnenes Tillid. Barnehjærtet, Deres Majestæt, er blødt og ømt, det modtager lettelig Indtryk, men de modtagne Indtryk præger sig dybt og udslettes ikke lettelig igen. — Men at være i en Stilling til mine Disciple, hvori jeg et Øjeblik skulde enten føle Savnet af deres Tillid eller frygte for at bemærke det, vilde ikke alene som Lærer være mig aldeles utaaleligt, men ogsaa aldeles berøve mig Lysten til mit Kald og altsaa gøre mig det umuligt at gavne Staten ved denne Embedsstilling«²⁸).

For enhver ny Skoleordning er altid Tiden efter den første Menneskealders Forløb særlig kritisk — og saaledes ogsaa her. I Aarene omkring 1830

blev der atter for Alvor Røre om den højere Skole. Ordningen af 1809 var det 18. Aarhundredes sildefødte Barn — for saavidt egentlig allerede ved sin Fremkomst forældet. Men ikke desto mindre fik Skolerne alligevel længe Lov til at arbejde i Ro og uden alvorligere Kritik. Det skyldtes i første Linie, at dens Indsats, som alt omtalt, imponerede, at dens Resultater var betydelige og at den *indenfor den givne Ramme* fungerede saa godt. Dette var den almindelige Opfattelse Mand og Mand imellem. De økonomiske fortrykte Tider havde vel ogsaa nogen Andel i den relative Tavshed om Skolen endnu i 1820'erne — at reformere koster jo altid Penge! Men naar der i 1830'erne igen kom Liv i Diskussionen om den højere Skole, dens Undervisning og nærmeste Maal, staar det i nøje Forbindelse med den vaagnende Sans for offentlige Anliggender. Dertil kom at Landet nu var godt paa Vej til at komme økonomisk til Kræfter. Men den afgørende Aarsag laa dybere, idet der saavel i Udlandet som herhjemme siden Aarhundredskiftet havde fundet en rig og alsidig Udvikling Sted indenfor snart sagt alle Livets Omraader, fortrinsvis indenfor Politik og Aandsliv. I Politik banede Liberalismen sig frem og med Romantiken var der kommet adskiltigt større Aktivitet indenfor Aandslivet; samtidig greb det Nationale ind baade i Politik og Aandsliv. Ogsaa paa Undervisningens og Opdragelsens Omraade var Nyt kommet frem, først og fremmest med en Mand som J. H. Pestalozzi (1746—1827). Hans Hovedvirksomhed falder imidlertid i Slutningen af 18. Aarhundrede og hans hjertelige og sociale Syn paa Skolen fik overordentlig Betydning, størst dog indenfor Folkeskolen, der mere og mere tog Offentlighedens Interesse fangen. Imidlertid var Pædagogiken kommen under Indflydelse af Filosofien og blevet forfremmet til Videnskab, baaret frem af store Tænkere — ikke mindst Tyskere som Kant (d. 1804), Fichte (d. 1814), Schleiermacher (d. 1834) og navnlig J. F. Herbart (1776—1841). Denne Mand var den første, der skabte et pædagogisk System paa rent psykologisk Grundlag; for ham er al Undervisning kun berettiget, naar den har et ethisk Maal og virker i Karakterudviklingens Tjeneste.

Tiden tegnede uroligt for den højere Skole, ogsaa i Danmark, hvor det før eller senere maatte blive afgørende, hvilket Dannelsesideal, eller rettere hvilke Dannelsesidealer, man vilde beslutte sig til at følge for at kunne komme paa Højde med Tiden.

1809 var det nærmest Nyhumanismen, der havde sejret, men den var allerede fra Aarhundredskiftet saavel ude i Verden som herhjemme undergaaet en Forskydning, samtidig med at den var blevet fyldigere af Indhold. Den græske Linie var yderligere uddybet og under Paavirkning af Goethe og andre tyske Skribenter, særlig Lessing, var man naaet til en Dyrkelse af Menneskelighed i græsk-tysk, herhjemme i græsk-dansk Opfattelse²⁹). Ogsaa denne ændrede Form for Humanisme skulde bygge paa klassiske Sprog- og Litteraturstudier — og i den oprindelige Humanismes Aand særlig paa græsk, men *tillige* paa Modersmaalet og en *historisk* Erkendelse af Sammenhængen i Menneskehedens Levnetsløb.

Det blev saaledes *en ret bredt anlagt litterær-historisk* (græsk betonet) *Humanisme*, der i 1820'erne og 30'erne banede sig Vej her i Danmark, smukt repræsenteret var Metropolitanskolen af P. M. Møller. Men ved Siden af denne Form for Humanisme, der — taget efter sit Væsen — var en hedensk Foreteelse og nærmest beroede paa Forestillingen om Menne-sket som sig selv nok, var der en anden Form, monumentalt repræsenteret af to tidligere Disciple i Metropolitanskolen, Mynster og Martensen — *en kristen Humanisme*, der virkede i Stilhed, men stærkt og satte Kirken over saavel Universitet som Skole med Kristusskikkelsen som den bærende Midte³⁰). De to Retninger havde naturlige fælles Interesser overfor enhver Art af Antihumanisme, hvad vistnok i det Store og Hele blev forstaaet af dem begge og de mødtes i en Mand som Peder Hjort i Sorø, ogsaa gammel Elev af Metropolitanskolen.

Men medens Kritiken mod den bestaaende højere Skole dels kom fra den litterær-historiske Humanisme, fordi Skoleordningen af 1809 efter dens Mening ikke havde taget Skridtet fuldtud, var de Reformer, der foresloges fra andre Sider langt mere drastiske. Der var en stadig mere paagaende moderne *Realisme*, for hvilken de mathematisk-naturvidenskabelige Fag ogsaa var særdeles værdifulde som Dannelsesmidler. Denne Retning krævede langt stærkere Hensyn til »det Nyttige«, til rent praktisk, borgerlig Viden. Næringslivet var i Færd med at sprænge de gamle Rammer fra Lavstiden, Naturvidenskaberne gjorde store Fremskridt og Borgerskabet, der var i Udvikling, krævede Hensyntagen til Sønnernes Erhvervsmuligheder. Den bestaaende Skole var for abstrakt — man lærte der saameget, der »ikke var til Nytte i Livet«! Det blev den gamle Kamp fra 18. Aarhundrede om de skønne og de nyttige Videnskaber om igen! Bagved og støttende denne naturalistiske Retning skimter man den *politiske Liberalisme*, der i disse Aar indgaar en stadig intimere Forbindelse med Borgerskabet og dets specielle Interesser — ogsaa for en udpræget borgerlig Skole. Man er endda ikke helt utilbøjelig til at ville give den et vist politisk Præg.

Paa en vis Maade paa Linie med dette Krav om en Skole til at danne nyttige Borgere ligger, men med andre Forudsætninger, Kravet om en Skole for danske Borgere paa positivt kristent Grundlag, rejst først og fremmest af Grundtvig og hans Venner. De repræsenterer en yderliggaaende *Nationalisme*, der eksploderer i Grundtvigs Skrift fra 1838 om Skolen for Livet og Akademiet i Sorø, udsprunget af hans Had til den sorte Skole med dens Bogstavlærdom og Drengvidenskabelighed — Skolen for Døden. Op imod den latinske og døde Dannelse, stiller han en dansk og levende Dannelse. Meget naadigt afstaar han dog fra ligefrem at ville nedrive Latin-skolen, skønt han anser den for unødvendig og »en Moder til al vor Elen-dighed« — altsammen Ord, der staar i mærkelig Modsætning til hans Hyldestkvad til Metropolitanskolen 1816, med dets Lovprisning af boglig Lærdom.

Al denne Strid og Splid gik den unge Professor J. N. Madvig paa Ner-

verne. Det er vistnok ret karakteristisk for ham — og Tiden, — at han, da det blev en indre Nødvendighed for ham at klare sig den højere Skoles Problem, mindre vendte sig mod pædagogiske Tænkere og Tidens pædagogiske Videnskab end mod praktiske Skoleordninger i de førende Kulturlande. Efter moden og grundig Overvejelse offentliggjorde han da sine Tanker om vort højere Skolevæsen 1832—33 i Maanedsskrift for Litteratur. Denne lange Afhandling, der fremkom som Kritik af forskellige Reformforslag, fik en Betydning, svarende til Hertugen af Augustenborgs en Menneskealder tidligere, og ogsaa Madvigs Tanker skulde senere fæstnes i Lovform.

Madvig viser sig allerede her som en Liberalismens Talsmand, der frygter for, at politiske, nationale og religiøse Retninger skal bemægtige sig Skolen. For den hidtil hævdede moralske Forædleelsesproces interesserer han sig ikke synderligt, men tror alene paa *det almenmenneskelige* som Skolens endelige og sidste Maal.

Madvig indrømmer, at en Undervisningsplan, der tilfredsstiller Tiden ganske, er utænkelig, men paa den anden Side betyder ethvert Opdragelses- og Undervisningssystem intet, »uden at det svarer til en vis Dannelses-typus« — altsaa et bevidst Dannelsesideal, »som det ligesaameget selv er født af, som det søger at forplante det«. Og han vender sig imod den konservative Tilfredshed ved Skolen, som den var, mod Realismens overdrevne Krav og taler om »den raa Vandalisme, der søger at trænge sig frem, fordi det Gamle ikke længere kan vedligeholde sin Ærværdighed og det Nye ikke har faaet Skik«. Men han angriber ogsaa Nationalismens overdrevne Dyrkelse af det dansk-nordiske og er »Modstander af en Søgen efter vort Væsens og vort Sprogs Nationalitet i en forsvunden Tid og — med Henblik paa Oldnordisk — i et Sprog, som nu er et andet end vort«.

Vidtløftigt og i et anstrængt Sprog gør Madvig Rede for, hvad han selv mener og stiller sig frit vælgende mellem de forskellige Reformretninger. Grundstammen i den bestaaende Skole, mener han, kan godt bruges, forsaavidt som de gamle Sprogs stærke Stilling bør bevares, thi som Dannelsesmiddel havde de en betydelig Værdi. *Madvig er*, som mange i hans Samtid, *en Tilhænger af den litterær-historiske Humanisme*, dog med det stærke Forbehold, at han i Skolen vil lægge mere Vægt paa Latin end paa Græsk. Han overvurderer imidlertid ikke Betydningen af de gamle Sprog, hverken efter Indhold eller formelt dannede Egenskaber, thi, som han siger, »det er utilbørligt at tro, at en humanistisk Undervisning alene er knyttet til Studiet af de gamle Sprog og deres Litteratur. Derfor bør den latinsk-klassiske Undervisning sættes i Forbindelse med dansk Sprog og Litteratur og ikke mindst med Historie. Men for Madvig, der personlig havde gjort den dyrekøbte Erfaring, at Nutiden og den moderne Menneskehed havde en naturlig Ret overfor Oldtiden og Humanismen, var disse Fag ingenlunde tilstrækkelige til at sikre den menneskelige Almendannelse, han betragtede som den højere Undervisnings Opgave at bibringe unge Mennesker, end ikke, naar

den blev suppleret med »Kundskab om Religionens Lære og Vækkelse af Sædelighedsfølelsen i Almindelighed«. *Han vover sig derfor adskilligt længere ud end sine humanistiske Aandsfrænder*, idet han hævder, at en højere Undervisning bliver ufuldstændig, hvis ikke ogsaa de moderne Sprog og Litteraturer faar deres tilbørlige Plads i Undervisningen og dette gælder ogsaa Mathematik og Naturfag, »i rigtigt Forhold til Dannelsens øvrige Midler«, thi ogsaa Naturfagene kan give Bidrag til en Almendannelses gode Frugt — »en sund og glad Verdensbetragtning!«

Menneskelig Almendannelse maatte da, efter Madvigs Opfattelse, spænde over to Dannelsesfelter — et litterært-humanistisk og et matematisk-naturvidenskabeligt, og han ansaa det for muligt at sammenkoble begge indenfor samme Skoleordning, en Betragtning, der ogsaa var H. C. Ørstedes. Tiden skulde vise, om denne Mulighed nu ogsaa var til Stede.

At Madvig tillige i sin store Afhandling benytter Lejligheden til at foreslaa praktiske Reformers er saare naturligt. Artium vil han have lagt til Skolerne, fordi det vil frigøre Undervisningen, og for at skaffe dygtige Lærere i moderne Sprog, Naturfag og Mathematik, vil han have den altfor klassisk betonedes Storfilologicum lavet om, ligesom han vil skaffe Lærerne i disse Fag — hidtil ofte kun Timelærere — bedre økonomiske og retslige Vilkaar.

Den unge Professors Sværd lynede gennem Luften og skabte større Klarhed i Diskussionen, hvori ogsaa Rektor Nissen tog Del ³¹⁾. Langt om længe forstod Direktionen det Ansvar, der under disse Forhold hvilede paa den, og sendte 1838—39 daværende Overlærer i Randers, C. F. Ingerslev, til Tyskland og Frankrig for der at studere Skolevæsen.

Paa Metropolitanskolen fortsatte man i 1830'erne i den Arbejdsomhedens Aand, der helt fra 1797 maa siges at have præget Undervisningen. Rektor Nissen, nu helt hvidhaaret og om muligt endnu mere værdig og formfuldendt end nogen Sinde, var med Aarene blevet ret konservativ i sit Syn paa Skolen og dens Gærning; for ham var Ordningen af 1809 saa nogenlunde det sidste Ord i Skolesagen, og de gamle Sprog, særlig Latinen, havde i ham en ivrig Forsvarer. Dette Sprog talte og skrev han helst — som Protest mod Angrebene paa det og den »Tumult«, der stod om det. Stadig var det hans Mening, at »Ingenia næres ved latinske Øvelser« ³²⁾. Hans tænksumme Aand fik ham dog stadig til at sysle med Tanken paa Reformers indenfor Rammen af det givne System — endda ret radikale Reformers. Af og til havde der — ogsaa fra Forældrekresens Side — været anket over, at Tempoet var for haardt, med Fare for Overanstængelse af Disciplene. Men især klagedes der over, at der blev for lidt Tid til Hjemmearbejde, dels fordi Skoledagen var for lang — den var jo stadig todelt — dels fordi Frikvartererne var for faa. Foranlediget ved en Henvendelse fra en Del Forældre fik han 1841 og 42 i sin høje Alderdom — og efter megen Overvejelse for og imod — udviklet, at *Skoledagen forkortedes* med 1 Time og

at *Skoletiden* — hvad allerede Rektor Krarup ved Borgerdydskolen havde indført 1836 — *blev samlet*, fra Kl. 9—3, enkelte Dage til Kl. 4 og endelig, at der blev *rigeligere Frikvarterer*³³⁾. Disse ikke uvæsentlige Reformere skulde bøde paa den megen skadelige Stillesiddende og give bedre Tid til Hjemmearbejde, særlig for de højere Klassers Disciple, hvis Undervisning »bør ledes og styres i den Retning, at Udviklingen af deres Aandsævner og Tænksomhed fornemmelig bliver Formaalet« — i al sin Nøgternhed — en ægte Nissensk Udtalelse!

Medens Undervisningen i Realfagene ved mange Skoler var indskrænket til et Minimum, havde han altid sørget for, at den ikke blev altfor forsømt, og bl. a. i Fysik var Undervisningen særdeles omfattende. Lovens Smertensbarn, *Engelsk*, fik han indført 1830, men ogsaa et andet af dens Smertensbørn, Gymnastik, alvorlig paabudt i 1831, lod han nyde Fremme. En Begyndelse til Undervisning i dette vigtige Fag var allerede gjort, skønt man manglede Lokale. Men 1832 kunde C. F. Hansen udarbejde to Sæt Tegninger til et *Gymnastikhus*. Direktionen foreslog det billigste Projekt, der »ved sin Simpelhed forventes at staa i bedre Forhold til Skolebygningen« og anbefaler meget forstandigt, at det lægges ikke 8, men 12 Alen fra denne³⁴⁾. Det blev ogsaa en saare enkel Bygning, men i selve Salens Rumforhold og Udformning sporer man alligevel Løvens Klo. I denne Sal, hvor Premierløjtnant F. H. Grüner var den første Gymnastiklærer, fulgtes Nachtegals System, det første gennemtænkte danske Gymnastiksystem. Ogsaa et andet af de nyoptagne Fag, Sang, fik 1838 i Komponisten A. P. Berggren en anset Lærer.

Der gik i 1830'erne flere begavede Disciple i Skolen, og enkelte af dem — Digteren Chr. Hostrup, Biskop B. J. Fog og Filologen I. L. Ussing — har skildret deres Skoletid. De er enige om, at Skolen var et Sted, hvor der arbejdedes og skulde arbejdes. De nævnte Mænd kan rose visse Lærere, dels for deres Undervisning, dels for den gode Paavirkning eller for begge Dele. Undervisningen i de gamle Sprog dominerede jo stærkt, Hostrup mener altfor stærkt — og han beklager sig over den overdrevent linguistiske Methode, ja! han kalder Undervisningen »aandløs«. Det er den aarhundredgamle Klage. Alene det at lære Sprogene tog Tiden fra en Fordybelse i Aandsindholdet. Hostrup er dog klar over, at saaledes var det overalt, men tilføjer, at Metropolitanskolen for ham sikkert var »en af de bedste som fandtes«. Men netop disse Udtalelser af gamle Elever viser, hvor skrøbeligt Materiale Skoleoplevelser er, opfattede som de er af Børn og nedskrevne af de samme Børn lange Tider efter i voksen Alder. Medens Martensen i 1820'erne er glad for Skolen, er i 1830'erne Fog mellemfornøjet med den, Hostrup relativt tilfreds og Ussing nærmest utilfreds. Han regner ikke Skolen for en Mønsterskole, kun faa af Lærerne, paastaar han, var virkelig gode, flere under det Middelmådige. Men ogsaa han indrømmer, at man lærte at arbejde. Det bekræftes saaledes atter her, hvor vanskeligt det kan være at danne sig en Forestilling om, hvordan egentlig en Skole er og opfattes til given Tid. En Discipelskare bestaar af mange forskellige

Elementer — et Lærerkorps ogsaa. Hvorledes begge Parter finder hinanden beror altid i nogen Grad paa Tilfældigheder.

Eenheden i en Skoles Holdning indadtil og udadtil vil altid afhænge overmaade meget af Skolens Leder, og hvad der end kan siges om Rektor Nissen som Lærer — som Rektor havde han et fast Greb. I Aarenes Løb var han ligesom bleven til eet med Skolen, og den Agtelse, man nærede for ham som Skoleleder, fik et smukt Udtryk, da han 1843 fejrede sit 50 Aars Jubilæum som Lærer ved Skolen. Tidligere Elever skænkede ham da et Portrætre relief af ham selv, senere hugget i Marmor og indsat i Solemnitets-salens Væg, bag Talerstolen. Det skyldtes Billedhugger C. Christensen og skildrer levende og kraftigt en Skolemand fra Latinitetens sidste store Dage i Danmark. Rektor Nissen var nu op i 70'erne og skønt hans Helbred var usvækket, var det naturligt, at han tænkte paa at trække sig tilbage og give Plads for en yngre Kraft, saa meget mere, som man da saa en ny Forsøgsperiode ved Skolen i Møde. Den 12. Januar 1844 indsendte han sin Afskedsbegæring og kunde snart efter tage Afsked med sin lange Livsgærning paa Metropolitanskolen. Afskeden formede sig paa højtideligste og værdigste Maade. Og naar Lærerkollegiet eenstemmig i en Hyldesthenvendelse turde og kunde skrive: *Tør vi aflægge et Vidnesbyrd, da glæder det os at maatte yttre, at denne Skole blomstrer ungdommelig og frisk og uden Spor af sygnende Aftagen*« — da kunde Rektor Nissen med god Samvittighed nedlægge Ferlen. Han kunde være sin Skole bekendt!

Thi, uanset den stadig levende Kritik af den bestaaende Skoleordning, stod Metropolitanskolen stærkt i den almindelige Bevidsthed og nød i høj Grad Autoriteternes Bevaagenhed. Dette viste sig ikke mindst, da den for anden Gang, efter et halvhundred Aars Forløb, blev udset til — sammen med Skolerne i Odense og Kolding — at være *Forsøgsskole for en eventuel ny Skoleordning*.

Overlærer Ingerslevs Studierejse havde 1841 sat Frugt i en Betænkning med Forslag til en ny Ordning af den højere Skole, og det Forsøg, der efter kgl. Resolution 9. Februar 1844 blev iværksat, hviler i Mangt og Meget paa dette Forslag. Først et Par Maaneder efter, i April 1844, tiltraadte den nye Rektor BONAPARTE BORGEN, tidligere Lærer ved Skolen, sidst Rektor i Randers. Rektor Borgen var den afgjorte Modsætning til sin Forgænger — temperamentsfuld, religiøst bevæget og med megen Sans for Poesi. Som Lærer var han paaskønnet og som Rektor prægede Venlighed hans Forhold til Lærere og Elever. Naar han talte om Aanden i Skolen — »Skolens inderste Væsen«, forstod han derved en Alvorens Aand i Undervisningen, den ædle Dannelses Aand i Opdragelsen og i begge Forhold en Kærlighedens Aand — et smukt Udtryk for hans Syn paa sit Kald!³⁵⁾ Forøvrigt skulde han i sin lange Rektortid til 1871 faa store Vanskeligheder at kæmpe med. Det blev for ham som for Skolen en bevæget — og farlig — Tid, hvor der endog var Forslag fremme om helt at nedlægge den.

Foreløbig havde han den ikke helt lette Opgave at prøve den nye

Ordning. Det blev til en Prøvetid, der stod paa hele Resten af 1840'erne. Efter Direktionens Opfordring havde Rektor Borgen, sammen med Rektor Henrichsen i Odense og Forslagets Ophavnsmand, F. C. Ingerslev, nu Rektor i Kolding, udarbejdet et fælles Forslag til Undervisningsplan, hvor ogsaa var taget Hensyn til Eksperimenter, foretagne i 1840'erne, i det v. Westenske Institut ³⁶).

Til sin Raadighed havde han dels Lærere, arvet fra Forgængere, og dels ikke saa faa nyansatte, da Prøven krævede flere Lærerkrafter. Blandt de mere betydelige Mænd, der kom til, var Overlærer F. C. C. Birch (1844—49, da han blev Rektor i Horsens). Og der var Carl Berg (1844—64, da han blev Rektor i Hillerød), C. L. Petersen (1844—70), J. A. Chr. Holbech (1844—60, da han blev Københavns Skoledirektør), samt C. C. C. Kerrn (1847—89). Alle var de, hver paa sin Vis dygtige Mænd, og gik med Iver op i deres Skolegærning. Utvivlsomt har de kunnet støtte den nye Rektor i hans besværlige Opgave.

Rektor Borgen indledede sit Rektorat med visse mindre Forandringer, som at Ugens Arbejde nu skulde begynde og slutte med *Lovsang* og at *Ordensduksens* vigtige Embede oprettedes.

Den Opgave, der var stillet de tre Skoler, var om de i de normerede 8 Aar kunde bringe Disciplene saa vidt i Skolen, at 1ste Del af anden Eksamen i øget Kendskab til de klassiske Sprog, til Historie og Matematik kunde undgaas. Skolerne skulde saa selv under Kontrol afholde Examen Artium. Ved Universitetet blev da kun 2den Del af anden Eksamen tilbage, omfattende den egentlige Filosofi, Fysik og Astronomi. Der skulde tillige lægges stærkere Vægt paa Realfag og moderne Sprog, idet Latinen trængtes noget tilbage.

For Metropolitanskolens Vedkommende medførte dette en meget radikal Omlægning af Klassesystemet, med deraf følgende øget Lærerpersonele. De 4 toaarige Klasser blev til 8 Klasser og Indretningen af disse mange Klasseværelser greb stærkt forstyrrende ind i den klare overskuelige Ordning, C. F. Hansen havde skabt. Atter en Følge af Klasseomlægningen var, at Discipeltallet, der nu længe havde holdt sig omkring 100, efter Sommerferien 1844 blev forøget til ca. 150.

Det første Prøveaar faldt ikke helt heldigt ud og medførte 1845 en ny *provisorisk Plan* for Undervisningen i de tre Skoler. Særlig Nyt var her, at Eksamen i Fysik og Astronomi fra Universitetet blev rykket over til Skolen. Alle egentlige Skolefag var saaledes samlede under dennes Røgt. Man maatte alvorligt frygte Fagtrængsel og naar dertil kom al den Forvirring, der fulgte med Omlægninger af forskellig Art, faar man et levende Indtryk af de Vanskeligheder, der allerede i disse Aar, helt til 1850, maatte møde Rektor, Lærerne — og Disciplene! For ikke at gøre det kommende Aars Studenter Livet alt for broget, oprettedes en særlig Afgangsklasse, gældende for 1845—46, medens Rektor og Lærere forberedte Tilrettelæggelsen

af Skolearbejdet efter den nye Plan. Denne traadte i Kraft 1847 og Skolen kom da til at bestaa af 7 Klasser, den næstsidste — 6te Klasse — toaarig, bestemt til at aflaste Artium, idet den afsluttedes med en Slags første Del af denne Eksamen. 1847 kunde slet ingen Disciple dimitteres, og først 1848 udgik de første Studenter fra Skolen efter den nye Plan.

Disse skulde efter Beregningen sidde inde med noget større Kundskaber end Studenterne fra Størsteparten af Landets Skoler — og det var jo ogsaa Hensigten med de besværlige Forsøgsaar. Men samtidig havde Autoriteterne — fra 1848 Kirke- og Undervisningsministeriet — nøje fulgt Forsøgenes Forløb. Ministeriet havde 22. Juli gjort Madvig til de lærde Skolers Undervisningsinspektør, en Stilling han beklædte til han samme Aar indtraadte i Novemberministeriet. Tiden maatte efterhaanden være moden til at drage Konsekvenserne af de nu i 4 Aar foretagne Forsøg, men Trearskrigen — der forøvrigt ikke har sat synderlige Spor i Efterretninger fra og om Skolen — har sikkert bidraget til at forhale en Afgørelse. Den kom først i sidste Krigsjaar.

VI. HUMANISME OG REALISME

1. *Den Madvigske Skoleordning 1850—71.*

DEN 13. Maj 1850 udsendte Ministeriet sin Bekendtgørelse angaaende Undervisningsplan og Eksamensbestemmelser for de lærde Skoler i Danmark — et dristigt Forsøg paa at modernisere den højere Skole uden helt at bryde med Traditionen af 1809.

Bekendtgørelsen sætter saaledes stadig Forberedelsen til Universitetsstudiet som Maal, men det er betegnende for den, at dette Maal her kun kommer i anden Række, idet Skolen nu først og fremmest skal bibringe sine Disciple *sand og grundig almindelig Dannelse*. Thi ikke for intet blev det Madvig, der som Undervisningsminister fik afgørende Indflydelse paa den nye Ordning, hvis Anskuelse kom til at præge den stærkt og bestemme dens Hovedindhold. Hans Opfattelse fra 1830'erne har her faaet Lovform. Ordningen støtter sig dog tillige stærkt paa de afholdte Forsøg og *for anden Gang havde Metropolitanskolen været med til at forberede et Undervisningsgrundlag for den højere Skole i Danmark.*

Den Almendannelse, der nu var Maalet, skulde naas ved nogenlunde ligeligt at lægge Vægten paa det litterært-humanistiske paa historisk Grundlag og paa det matematisk-naturvidenskabelige. Ved det første forstod man overvejende de klassiske Sprog og Litteraturer, men — mod Madvigs Ønske — fik den rent sproglige Side Overvægten overfor Indholdssiden. En Aarhundreder gammel Tradition var øjensynlig vanskelig at udrydde! De moderne Sprog — Tysk, Fransk og særlig Engelsk — fik en betydelig svagere Stilling. Da Matematik og Naturvidenskaber derimod var ret velaflagte med Timer, kom Ordningen i Virkeligheden til at spænde over en Tvedeling af Undervisningsstoffet og i Praksis maatte Skolen komme til at spille paa to Strænge, som det ikke altid vilde være helt let at faa til at klinge harmonisk. Man har da ogsaa kaldt den Madvigske Skole for en »Baade-Og-Skole«. Men netop som saadan var den et Barn af en splittet Tid, der dannelsesmæssigt set ikke rigtig vidste, hvad den vilde. Ordningen er tydeligt nok fremgaaet af et Ønske om at gøre Ret og Skæl overfor de to mest betydende Retninger indenfor Datidens Skolepolitik. Til den stærkt paagaaende Nationalisme tog man ikke synderligt Hensyn og slet ikke til den borgerlige Dannelsesretning; det skete først 1855, da man ved nogle

Skoler — men *ikke* ved Metropolitanskolen — indrettede Realklasser. En praktisk Læreruddannelse var paabudt, men fik ikke større Betydning. Mest maaske ved Metropolitanskolen, hvor der virkelig blev givet Lejlighed til at faa Øvelser i at undervise, afsluttede med praktiske Prøver ¹⁾).

Fagene blev mange, det ugentlige Timetal stort og Fordringerne, særlig i visse Fag voksede med meget fyldige Lærebøger og herimellem Madvigs »store« latinske Grammatik, om hvilken det træffende blev sagt, at den skulde være baade en Haandbog for lærde Filologer og en Lærebog for 12 Aars Dreng! Kravene var egentlig beregnede paa en 9aarig Skole, men blev, da det kom til Stykket, klemt sammen indenfor de alt bestaaende 8 Klasser. Det betød vel ogsaa noget, at de højere Skolers Lærere — ogsaa Metropolitanskolens — grebne af Kaldsiver selv var tilbøjelige til at sætte Fordringerne op, det har jo altid været det farlige ved meget samvittighedsfuld Undervisning!

Det siger da sig selv, at der maatte arbejdes endda meget energisk, om Disciplene skulde slippe helskindet gennem den Madvigske Skole i normal Tid. De af dem, der kunde klare sig, blev sikkert veltrænede og lærte at arbejde og disponere over deres Tid, thi ellers kunde de simpelt hen ikke følge med. Men Fare for Overanstængelse kunde ikke undgaas, særlig i de mellemste Klasser, hvor Fagtrængselen var stor. Thi det var ikke Disciplene, der var noget i Vejen med. En erfaren Skolemand, Overlærer C. Fogh ved Metropolitanskolen, kunde udtale, at der »hverken manglede dem paa Flid eller paa Modenhed« — men at Arbejdet ikke stod i Forhold til deres naturlige Udviklingstrin eller til den Arbejdskraft, man med Rette kan gøre Fordring paa i den unge Alder. Ordningen forudsatte, at almindeligt begavede Disciple skulde gaa deres Skole igennem paa de 8 Aar, men faktisk var Fordringerne saadanne, at man skulde være særdeles vel fysisk og aandelig udrustet for at kunne klare sig. I altfor høj Grad bar den hele Ordning Præg af at skyldes en Mand, der ikke alene stod Barnealderen fjærnt i Aar, men øjensynligt, som det da ogsaa siges om ham, ikke forstod sig paa Børn. Ogsaa ved Metropolitanskolen gik det strængt til for de arme Dreng, skønt Lærerne beflittede sig paa Mildhed i Bedømmelser. Af de fra 1845 til 54 optagne 153 Disciple, naaede 36 7de Klasse efter de lovbestemte 6 Aars Forløb, 26 efter 7, 13 efter 8 og 1 efter 9 Aars Forløb. 6 sad endda i øverste Klasse og 72 faldt fra, næsten alle, fordi de ikke kunde følge med ²⁾). At kun 23 pCt. naaede Maalet i normal Tid vakte Forfærdelse og Skolens Ledelse blev haardt angrebet, men tappert forsvaret af Rektor Borgen ³⁾). Fra Skolens Side blev tillige fremhævet, at Skylden ikke var Dovenskab hos Disciplene — tværtimod; de var flittigere og alvorligere i deres Arbejde end tidligere.

Der var imidlertid ogsaa det, at Artium, hvis Karakterskala nu var den Ørstedeske fra 8 til ÷ 23, skulde tages ved Skolerne — til 1864 i to Tempa — og kontrolleret af Undervisningsinspektøren og de af ham udsendte Censorer. Dette var tænkt som et Gode, idet den daglige Undervisning derved

kunde blive mere frigjort fra Universitetet. Men i Praksis medførte det snarere større Afhængighed af Universitetet, der gennem Inspektion og Censur — for en stor Del af Universitetslærere — paatrykte Undervisningen et farligt abstrakt-videnskabeligt Præg. Skolerne truede med at blive smaa Universiteter 4).

Naturligvis undgik den nye Ordning ikke Kritik; Angrebene var mange og man satte ind paa højst forskellige Punkter. Allerede i Forsøgsaarene havde daværende Overlærer ved Metropolitanskolen, F. C. C. Birch, antydet, at det var rimeligere, hvis man nu engang *vilde* fastholde de to »Dannelsesveje« — Menneskelivet (Humaniora) og Naturen (Realia), eller, som Borgerdydskolens Rektor Hammerich havde foreslaaet: den etiske og fysiske — da i en af de højere Klasser at foretage en Deling af Disciplene efter to Retninger 5). Og Gang paa Gang dukker denne Betragtning op i den livlige Diskussion, der allerede i 1850'erne opstod om Skolen, og hvori ogsaa Overlærer C. Fogh tog Del og i sit vægtige »Indlæg i Skolesagen« 1860 angreb de alt nævnte svage Punkter i Ordningen, særlig Faren for Overanstængelse. Med særlig Varme tager denne kloge, fintdannede Mand Ordet for at skaffe Disciplene mere Frihed fra Lektielæsning og andet Hjemmearbejde. Skolen, mener han, kan dog ikke gøre Krav paa al Elevens Frihed. »Ungdomslivet gør Fordringer, som er ligesaa berettigede som Skolens — det er Retten til at leve i Familiens Kres; det er Retten til megen legemlig Bevægelse; det er Retten til at søge Dannelsesmidler, som Skolen enten slet ikke eller kun lidet yder, som f. Eks. Musik og Sang og Læsning af vor Litteraturs bedste Værker; det er endelig Retten til at være ungdommelig, flygtig og bevægelig og vanskelig at bringe ind i strænge Former eller ned over tørre Bøger — rigtignok ikke nogen ophøjet Natur, men dog Natur og ikke til at overse«!

Autoriteterne blev efterhaanden klare over, at der maatte ske Ændringer og Hall sørgede 1858 som Kultusminister for, at Undervisningen ændredes til Lettelse for Disciplene, og selv Madvig, der ellers ivrigt forsvarede sin Skoleplan mod Angrebene, begyndte at blive betænkelig. Atter 1864 indførtes Lempelser i Afgangseksamen og Engelsk blev et frivilligt Fag. To Aar efter reduceredes Timetallet til 6 Timer daglig.

Rundtom i Skolerne var Undervisningen begyndt efter Sommerferien 1850 indenfor den nye Ramme og efterhaanden med Lærere, uddannede paa ny Maade. Thi allerede 1849 havde Madvig faaet indrettet en noget mere tidssvarende Embedseksamen for Rektorer og Overlærere — en filologisk-historisk Eksamen. Men Embedseksamen i nyere Sprog maatte endnu nogen Tid lade vente paa sig, svarende til den alt eksisterende Magisterkonferens i Matematik og Naturfag.

I 21 Aar — fra 1850—71 — skulde den Madvigske Skole sætte sit Stempel paa akademisk Ungdom. Men som alt sagt, de 21 Aar var for Metropolitanskolen Leder og Lærere saa vanskelige, at de kun kan sammenlignes

med de tilsvarende Aartier 200 Aar i Forvejen i Jørgen Ejlertsens Rektortid. Alene de idelige større og mindre Ændringer i Undervisningen gjorde Forholdene besværlige. Mindst mærkede vel Disciplene til den almindelige Uro; de nød endda godt af de efterhaanden indførte Lempelser. En Forstyrrelse af særlig og uhyggelig Art var Koleraepidemien 1853; Skolen maatte lukkes en Tid.

Rektor Borgen havde den bedste Vilje til at arbejde indenfor den givne Ramme og gode Kræfter mellem *Lærerne* stod til hans Raadighed. Ikke faa af dem var kommen til i Forsøgsaarene, men en Skoles Lærerstab fornys jo bestandig og atter i 1850'erne rykkede nye Mænd ind. Af disse bør især nævnes den af alle højagtede Lærer i Naturhistorie, C. J. Fogh (1854—79), en for Ungdommen og dens Undervisning varmt interesseret Mand. Og der var Henrik S. Smith, hvis Fag var Mathematik (1856—91), men som tillige, paa mærkelig alsidig Vis tog Del i Skolens Liv inden Døre, navnlig efter 1871 at have efterfulgt Krebs som Inspektør. Desuden var der to Filologer — en af Madvigs kæreste Elever P. J. Petersen (1854—71, da han blev Rektor i Odense), trods sit svage Helbred en energisk og samvittighedsfuld Lærer, meget nøjeregnende med den rent sproglige Side af de gamle Sprog — samt den ligesaa ansete Skolemand, der ligeledes endte som Rektor andetsteds — O. D. Fibiger (1858—71, da han blev Rektor i Horsens). I 1860'erne forblev Lærerkollegiet nogenlunde uforandret, men i Aarets Begyndelse ansattes dog et Par nye Mænd, der hver paa sin Vis skulde faa Betydning for den. Det var Litteraturhistorikeren og Digteren Kristian Arentzen (1860—72), der særlig som Dansklærer fik megen Indflydelse paa mange Unge, og der var Filologen L. A. C. Bergmann (ansat 1862), senere Skolens Rektor.

Ogsaa i denne Periode var Metropolitanskolen i høj Grad søgt og det var blevet nødvendigt at sætte Discipelantallet op. Endnu til 1844 var Normaltallet 100, derefter — ogsaa i Forbindelse med Skolereformerne — blev det sat op til 150. Men 1857 bestemte man sig for at gaa helt til 200, i den her behandlede Periode dog kun til ca. 170. Alligevel betød dette faktisk en Overfyldning af Skolen; dette Forhold ændredes dog 1862. Vel var Disciplene stadig fra alleslags Hjem, men Metropolitanskolen var i Midten af Aarhundredet i høj Grad blevet *en Skole for Embedsmandsbørn*; de udgjorde 65—70 pCt.⁶⁾ At *Discipelskaren* i høj Grad prægedes af dette Element — baade paa Godt og Ondt — siger sig selv. En vis kulturel Standart fra Hjemmet kunde være den gode Følge, men paa den anden Side kunde ogsaa en vis Standsbevidsthed let indsnige sig, med Overlegenhedsfølelse overfor de private Skolers mere brogede Klientel.

Skolearbejdet kunde for de fleste af Disciplene være strængt nok, men, som allerede fremhævet, bestræbte man sig ogsaa for at mildne Luften lidt for de klippede Faar. Og først nu hører man om et livligere og fornøjeligere Samvær, med Fællesoplevelser, udenfor det daglige Skoleliv. Man drog paa *Skovtur*, *spillede Komædie* ved Juletid og drev det endda til at

holde *Skoleballer*. Skoleblade saa Lyset for kortere eller længere Tid efter at forsvinde igen. Men en ny Tid gav sig Udtryk igennem alt dette — den Opfattelse, at vel var Skoledrenge Børn, men man maatte ikke glemme, at de ældre af dem hastigt nærmede sig den voksne Alder. Maaske skortede det i nogen Grad paa rigtigt Greb paa, hvorledes de smaa Drenge skulde undervises, og det var utvivlsomt i de højere Klasser, Undervisningen slog bedst til.

Om dennes Form og Maade foreligger forøvrigt adskillige Udtalelser i disse Aars Skoleprogrammer, forfattede af forskellige Lærere — forudsat man fra disse deres theoretiske Betragtninger kan slutte til deres Praksis. Man faar et levende Indtryk af, at der af mange Lærere arbejdedes samvittighedsfuldt paa, indenfor de enkelte Fag, at finde de bedst mulige Metoder. Det siger imidlertid sig selv, at med det efterhaanden stærkt specialiserede Faglærersystem, der særlig blev fremherskende med den Madviske Skoleordning, kan kun Fagmænd med Vægt udtale sig om de enkelte Fag. Undervisningen i Gymnastik udvidedes med *Skydning* i Aarene fra 1862 til 68 — en Følge af Indførelsen af almindelig Værnepligt. Ogsaa *Svømning* blev taget op, men unægtelig under de lidet hygiejniske Forhold i selve Havneløbet, hvorfor den blev standset 1868 efter at have staaet paa en Aarrække.

Rektor Borgen støttede sig i sine senere Aar stærkt paa sin Inspektor, Krebs, hvis Forstaaelse af Drenge var ud over det almindelige. Helt fra Rektor Nissens Tid havde han været en levende Kraft i det daglige Skoleliv. Som Lærer var han stræng, men vel lidt, i Besiddelse af et uopslideligt Humør og rørende til at tage sig af tunge Elever. »Utroligt hvad den fattige Mand offrede af gratis Ekstratimer paa enkelte Elever og paa hele Klasser.« Ved Siden af disse var der særlig to Lærere, der hver paa sin Maade satte deres Præg paa Skolen. Det var Carl Fogh og Henrik Smith. Alle fremhæver Carl Foghs sjældne harmonisk udviklede Personlighed og at hans Undervisning var mønsterværdig, fængslende og interessant. Ejenommeligt for ham var ogsaa hans Alsidighed. Selv en anset Naturvidenskabsmand, vidste han meget om andre Ting og allerede hans ofte citerede Skrift viser en humanistisk Dannelse udover det almindelige. For ham var Livet mere end Bogen og han forstod i sin Undervisning at lade Livet — Naturen og Livet imellem Mennesker — komme til sin Ret. At han var højlig respekteret og elsket af sine Elever vidner alle om. En helt anden Type repræsenterede Henrik Smith — mere paa lige Fod med Disciplene, deres Festarrangør og som saadan uforlignelig i Paafund og Idéer — en Lærertype, der er ubetalelig paa en Skole.

Medens alt tyder paa, at Skolen i 1850'erne »havde god Orden i alle Ting og var i Stand til at give et godt Grundlag for paafølgende Studier« (H. Høffding), var 1860'erne næppe nogen helt god Tid for den. De ulykkelige politiske Aar med Spændingen 1863 og dens katastrofale Udløsning 1864 maa i Disciplenes Hjem, der i saa høj Grad var nationalliberal ind-

stillede, have virket nedslaaende. I Skolen selv gjorde selve Krigsudbrudet selvfølgelig stærkt Indtryk og en enkelt Elev, den senere Forfatter, Erik Skram, gik med som Frivillig. Stærkt virkede Efterretningen om Dannevirkes Rømning, men ellers gik Skolen, som den jo ogsaa skulde, sin vante Gang. Man forbavses dog noget over, at »under hele Krigen Gang var det ikke stort mere end Efterdønninger, Skolen kom til at mærke af Krigen« (Ax. Sørensen). Men meget anderledes var det faktisk ikke ude i Byen selv. Krigen medførte imidlertid, at flere slesvigske Skolemænd for kortere eller længere Tid knyttedes til Skolen, saaledes de senere Rektorer andetsteds. S. L. Povelsen og P. K. Blickert, en Tid lang ogsaa Johs. Helms og C. R. Møller. Men naar 1860'erne blev en noget slap Tid, hænger det ogsaa sammen med, at Rektor Borgen, der i sine ældre Aar var ret svagelig, i nogen Grad tabte Tøjlerne og man sporede ogsaa en vis Træthed hos adskillige af de ældre Lærere. Datidens Lærerstab havde det nu heller ikke let. Til den stadig ivrige Drøftelse af den højere Skoles Forhold, med hidsige Angreb paa den og Tvivl om dens Eksistensberettigelse kom yderligere de store Fordringer, der stilledes til Undervisningen. Gagerne var tilmed langt ringere end de burde være — de blev først senere sat op paa nogenlunde anstændigt Niveau — og mange af Metropolitanskolens Lærere maatte undervise meget paa andre Skoler for at leve. De mange skriftlige Opgaver kunde føles trykkende og man anmodede derfor om Ekstrabetaling for dette Arbejde — sandelig med god Grund! Det oplystes, at 1853 var der rettet 14,849 skriftlige Arbejder, deraf faldt paa een Overlærer 1,131, paa een Adjunkt 3,851 og paa en anden 3,693. Dertil kom Censorvirksomhed baade her og der ⁷).

Det gode og loyale Samarbejde mellem Rektor og Lærere synes stadig at have holdt sig igennem disse Tiaar. Og mellem Lærere og Disciple udviklede sig øjensynlig en vis underfundig indbyrdes Forstaaelse, der utvivlsomt er noget helt nyt i Skolens Liv og hvorved Rektor Borgens Tid skiller sig mærkeligt ud fra Rektor Nissens, da en vis Underdanighedsfølelse fra Disciplenes Side var et ret fremtrædende Træk.

Ind i disse for denne Skole som for hele den højere Skole saa urolige Aar faldt yderligere ulyksalige *Kriserperioder, der truede med at koste Metropolitanskolen Livet.*

Allerede midt i 1850'erne viste sig et Fjendskab overfor Metropolitanskolen, der 1854 kom spontant til Udbrud paa selve Rigsdagen. Angrebet kom fra de private Latinskolers Side, under en tilfældig Skoledebat, og førtes af tidligere Adjunkt ved Skolen J. Chr. Lindberg, i sin Tid en vel-tjent Lærer ogsaa ved Borgerdydskolen, og fra dennes Bestyrer, C. V. Rimestad — begge venstreorienterede Politikere. Betragtningen var den, at de private Skoler var meget bedre end den, som det paastodes, for Staten altfor dyre Metropolitanskole — ja! Rimestad tilføjer, at »hvad Metropolitanskolen har udrettet, det kan den private Industri med største Lethed

udrette«⁸⁾. Debatten viste, at der var Folk, der vilde Skolen til Livs, men det farlige laa mindre i, at det var to Mænd fra de private Skoler, der meldte sig som Angribere end i, at de tilhørte Datidens Venstre, Bondevennerne, hvis Syn paa Embedsstanden og dermed ogsaa paa den klassisk betonedede Dannelse var alt andet end velvillig; thi i disse Krese — og deres Magt i Rigsdagen var ikke ringe — havde den folkelige og nationale Retning stærkt Tilhold og for dem faldt Kamp mod »den sorte Skole« sammen med Kampen mod Embedsstandens Supremati.

Det blev da ogsaa fra denne Side, der senere hen, 1862, rettedes et drøbende Slag mod Metropolitanskolen, idet en af Venstres første Mænd, A. F. Tscherning, i Rigsdagen fremsatte Forslag om helt at nedlægge den. Motiveringen var kun tilsyneladende de tidligere fremsatte Betragtninger — at Skolen var for dyr og at de private Skoler let kunde tilfredsstille Kravet til en højere Undervisning i Hovedstaden. Thi en Bemærkning fra Forslagsstillerens Side om, at egentlig burde alle Skoler nedlægges, røbede den egentlige Mening, som var, at den klassisk betonedede Dannelse — »det latinske Væveri« — disse Skoler repræsenterede, nærmest var af det Onde og den skjulte Tanke var, at fik man ved Metropolitanskolens Fald skudt Bresche i de lærde Skolers Kæde, skulde Resten nok senere af sig selv falde ind under det private eller kommunale Initiativ.

Særlig interessant blev den Debat, Forslaget fremkaldte, fordi den nok drejede sig om Metropolitanskolen, men i Virkeligheden om de forskellige Dannelsesbegreber. Imidlertid er det ogsaa lærerigt igennem faldne Udtalelser at se, hvad man egentlig i betydende Krese mente om Metropolitanskolen, thi det er første Gang i dens Historie, der foreligger fyldigere Udtalelser om den *udefra* — og de er ikke kedelige! Det skal dog straks siges, at Angriberne ikke har eet nedsættende Ord at sige om Skolen som saadan — tværtimod! Rimestad kunde endog udtale sin største Agtelse for dens Lærere og »Bestyrer«. Naar man vilde have Skolen nedlagt, var det dels Privatskolepolitik, dels — og navnlig — fordi man fra Venstres Side helst saa det højere Undervisningsapparat i dets daværende Skikkelse afskaffet, fordi det ansaas for ufolkeligt. Hvad nu selve Metropolitanskolen angaar, viser Debatten den evige Kamp mellem den stabile og den frie, eksperimenterende Skole. Naar Modstanderne, nærmest Venstremænd, fremhævede den eksperimenterende Skoles Fortrin, understregede Forsvarerne, nærmest Nationalliberale, Værdien af, overfør de private Skoler at have en »Normal-skole« som Kontrol i en Sag, der for Staten maa have en høj Grad af Interesse, eller som C. S. A. Bille udtrykte det: »Det er godt at have en Konkurrent, en Skole, der uden at behøve at tage pekuniære eller andre Hensyn, kan undervise efter en ideal Maalestok«. Og en af Skolens tidligere Elever, C. S. Klein, forsvarede sin gamle Skole i varmfølte Ord: Den var »meget vel anset i Hovedstaden, den anses, og vistnok med Rette for en af Hovedstadens bedste Skoler — for at jeg ikke skal udtrykke mig stærkere«. Og han tilføjer, at den i de senere Aar har været i bestandig Fremgang. Børn

strømmer til den, 3—4 Gange saa mange, som der er Plads til. Og Kultusminister Monrad, der forstod sig paa Skolevæsen, vidnede, at Metropolitan-skolen »under alle Vekslinger har bevaret et saa almindeligt Præg af Grundighed og Sikkerhed i Undervisning, at i det Store og Hele har den almindelige Dannelse, Skolen tilsigtede, baaret Præg af en Klarhed og Fuldstændighed, som maaske i de svageste Tider for Metropolitan-skolen ikke er blevet overtruffet af ret mange andre Skoler. Ved anden Lejlighed taler han om Metropolitan-skolen, netop som »Normalskole«, der gennem Aarene har afgivet en fast Maalestok for, hvad der bør præsteres af de Skoler, der har samme Formaal ⁹⁾).

Metropolitan-skolen blev dog ikke nedlagt. Forsøget strandede 1863 paa Landstingets Modstand, og paa Skolen aandede man lettet op. Men samme Aar foreslog Ministeriet at nedlægge dens to nederste Klasser; dels af økonomiske Grunde og dels paa Grund af Vanskeligheden ved at bedømme Optagelsesprøverne rigtigt. Men Rektor satte sig derimod for ikke at skabe Brud paa Skolen »som organisk fremskridende Helhed« ¹⁰⁾. Skoleaarene gik imidlertid deres Gang, under de Ændringer og Smaareformer, der idelig fandt Sted. Men Rektor og Lærerkollegiet har ikke kunnet undgaa at føle det hæmmende i deres Gærning, at voksende Kresse saa med saa kritiske Øjne paa dem, og Overlærer Fibiger, Lærer i de gamle Sprog og meget forstaaelig en begejstret Dyrker af Oldtidens Litteratur og Liv, følte sig 1870 kaldet til at udtale sig om Stillingen, som den efterhaanden var blevet for den højere Skoles Mænd ¹¹⁾. Hans Ord er et Hjærtesuk, »Det er desværre en Kendsgærning, at den lærde Skole for Tiden ikke kan glæde sig ved nogen særdeles Popularitet«. Saaledes begynder han — og med sande Ord. Han fortsætter med at skildre »Vrangvillien«, som særlig kommende fra de to Lejre, der mødtes i fælles Had til den humanistiske Dannelse og dens Organ, den lærde Skole. Han tænker her paa det offentlige Livs Mænd, fornemmelig Tilhængere af Venstre, som han — ud fra konservativ Indstilling — skildrer som Folk, »hvis politiske Indflydelse og sociale Stilling paa det Nøjeste er knyttet til Herredømmet over den udannede, Førerne blindt hen følgende Hob«. Og dernæst tegner han den folkelig-nationale Retnings Repræsentanter — med tydelig Adresse til de af Grundtvig paa-virkede Mænd, om hvis oprigtige Kærlighed til Dannelse han vel ikke tvivler, men det er Folk, for hvem »Dannelse er en ved »det levende Ord« bevirket Vækkelse, et luftigt og gemytligt Gudvedhvad uden positivt Indhold«. Og endelig antyder han som Modstandere — maaske de farligste af alle — »dygtige, alvorlige Mænd, der mener det oprigtigt med Dannelse, som vide, at intet Udbytte naas uden strængt vedholdende Arbejde«, men ikke forstaaer at klassisk Dannelse er Grundlag for den højere Dannelse. Det er øjensynlig de Kresse indenfor den akademiske Verden, der følte, at Naturvidenskabens og Teknikens enorme Fremskridt krævede en Nyorientering. Tydeligt og rigtigt har han vist, hvor Modstanden mod den højere Skole i dens hidtidige Form var at finde.

Den uklare og forvirrede Stilling, den højere Skole alt længe havde indtaget i det danske Samfund, kunde ikke opretholdes. Skolen maatte laves om!

Ret uventet — og ved temmelig tilfældig Anledning — *kom Stødet 1870* — og med en Voldsomhed, der truede med ogsaa at rive Metropolitan-skolen med sig i Faldet. I Anledning af en Sag om Lønningsforbedring havde et Folketingsudvalg afgivet en Betænkning, der stillede en Række Krav til den højere Undervisning. Daværende Kultusminister Hall vilde dog ikke uden videre gaa ind paa disse Krav, men han var klar over, at Tiden var inde til en Forandring, saa uroligt og ujævnt den højere Skole længe havde arbejdet, og forelagde derfor foreløbig et Forslag til en samme Aar nedsat Kommission af Skolemænd. Det er *første Gang, man har givet den højere Skoles Skæbne i Skolens egen Haand* — selvsagt med behørig Hensyntagen til Rigsdagens Ønsker.

Til Slut kunde Hall forelægge et Forslag til Lov om Undervisning i de lærde Skoler i Danmark. Atter rejste sig en mægtig og langvarig Debat om Dannelsesidealer og Bølgerne gik højt. De forskellige Anskuelser var de allerede af Fibiger karakteriserede, og i mangt og meget mindede Diskussionen om den, der førtes i Samlingen 1862—63, kun er den dansk-historiske, grundtvigsk prægede Retning langt stærkere repræsenteret og gør sig indflydelsesrigt gældende.

Atter kom Metropolitan skolens Nedlæggelse — *altsaa for tredje Gang* — *paa Tale*, og Folketingets Flertal vilde have baade den og Randers Skole nedlagt. Men ingen af Delene skete.

Endelig, i Foraaret 1871, blev Halls Forslag, med mindre Ændringer, ophøjet til Lov.

2. Den Hallske Skoleordning 1871—1903.

Loven af 1. April 1871 om Undervisningen i de lærde Skoler i Danmark bærer med Rette Kultusminister Halls Navn.

Han havde indset Umuligheden af en »Baade—Og«-Skole og havde faaet Rigsdagens Samtykke til *at dele Undervisningen i en sproglig-historisk og matematisk-naturvidenskabelig Retning* — *altsaa skabt en »Enten—Eller«-Skole*. Delingen begyndte allerede i det tredje Skoleaar for at slaa helt igennem i de sidste to Klasser. I Virkeligheden var denne Ordning en ret naturlig Konsekvens af den Madvigske, der kan siges at have indeholdt Spiren til den, og det var vel ogsaa derfor Hall, da det kom til Stykket, fik stærk Støtte af Madvig selv i hans Dobbeltgenskab af Undervisningsinspektør og Medlem af Landstinget. Delingstanken, der allerede var fremsat 1848 af daværende Overlærer ved Metropolitan skolen, Birch, var senere

stadig dukket frem og diskuteret og maa vistnok siges efterhaanden at have faaet Medhold i vide Krese indenfor den højere Skole. Der var imidlertid ogsaa fremsat Forslag om en Tredeling, idet Folketingsudvalget af 1870 ønskede indført en tredje, historisk og nordisk sproglig Retning, som man særlig fra grundtvigsk Side gik ind for med stor Kraft, og som ogsaa støttedes af dem, der var fulde af Mistænksomhed overfor den latinske Dannelse og dens Mænd; det store Skred under de Nationalliberale var jo begyndt! ¹⁾ Forslaget om Tredelingen blev vedtaget i Folketinget, men faldt i Landstinget. Og Hall selv var meget imod den! Derimod havde han optaget Udvalgets rent økonomisk begrundede Forslag om at *nedlægge de to nederste Klasser; hvorved ganske vist Eenheden i den højere Undervisning blev sprængt*. Skolen kom følgelig til kun at bestaa af 6 Klasser, og Optagelsesprøven til 1ste Klasse — i 12 Aarsalderen — maatte følgelig stille betydelig større Krav, bl. a. fordi de, der vilde optages, nu skulde prøves i Tysk og Fransk. Den lærde Skole kunde ikke længere raade over den grundlæggende Undervisning i disse to vigtige Sprog, der maatte henlægges til Forberedelsesskoler. Men Amputationen havde ogsaa en anden Følge! *Den tidligere Forbindelse med Folkeskolen eksisterede ikke mere* — den lærde Skole vendte nu kun mod Universitetet og andre højere Lærestalter. Tilhængere af den nordisk-historiske Retning rakte man dog en lille Finger, forsaavidt som man indførte Oldnordisk som Fag, samt en Smule Svensk, men selv denne beskedne Indrømmelse gav Skolen i dens nye Form en Drejning i ny Retning; man forsøgte en *kulturel Tilnærmelse til noget fælles Nordisk*. Og endelig gjorde man nu Alvor af at aabne et Vindue mod Vest, omend kun paa Klem — idet man muliggjorde Undervisning i Engelsk som valgfrit Fag i de to øverste Klasser i Stedet for fortsat Undervisning i Tysk.

I denne Lov spejder man forgæves efter en Formalsparagraf. Af Loven fremgaar ganske vist, at man fra Skolen kan gaa videre ved Universitetet — men *om noget højere og endeligt Maal for Undervisning og Opdragelse ikke eet Ord* — end ikke den mindste Bemærkning om et Dannelsesideal af en eller anden Slags. Man har altsaa 1871 helt opgivet Ævret paa dette Punkt. Den Hallske Skoleordning opdrager programmæssigt ikke *til* noget som helst. Den er *Liberalismen i Renkultur*.

Naar den nye Lov er saa tavs med at udtale sig om et højeste Maal for Undervisningen, kan man forstaa det, forsaavidt Liberalismen i Skole-spørgsmaal maa være paa sin Post — i alt Fald officielt — mod Propaganda af religiøs og politisk Art. Men om det rent dannelsesmæssige kunde man have ventet sig en Udtalelse og naar den ikke kom, hænger dette utvivlsomt sammen med den nu helt uoverkommelige Vanskelighed ved at definere, hvad man da — 1871 — forstod ved højere Dannelse i Danmark. I 1850 mente Madvig at være klar over, hvori »sand og grundig Dannelse« bestod. Nu var Meningerne herom jo stærkt delt mellem »de Dannede« selv, stærkt spaltet som Tidens Kultur allerede da var blevet. Ingen af de mest frem-

trædende Dannelsesretninger var — eller kunde være — helt tilfredse med Ordningen — den dækkede i alt Fald ingen af *dem*, mindst den nordisk-historiske. Men man maa her ikke overse, at der med den nye Skoleordning *faktisk var skabt et Grundlag for to tildels nye Dannelsesformer i Danmark* — een, der bibeholdt *det humanistiske som Kærne* og een, der paa naturvidenskabelig Grund skulde *bygge en Dannelse op om Indlevelse i Tilværelsens Lovmæssighed* med trænet Sans for Tal og Størrelser.

Et vist Kendskab til Dansk og dansk Aandsliv og til Menneskenes mærkelige Færd gennem Historiens Aartusinder var det Fælles for de to vordende Arter af Dannelse og bandt i nogen Grad begge sammen. Modsat den Madvigske Skole, med dens Spredthed, vilde den Hallske skabe to, hver for sig rendyrkede Arter af Studenter, og ingen, der har gennemgaaet denne Skoleform vil nægte, at det lykkedes den i en ikke helt ringe Grad. At den, efter en Aarrækkes Forløb, maatte ændres, er jo enhver Skolelovs Skæbne!

Den nye Skoleordning blev straks sat i Kraft for Metropolitanskolens og enkelte andre større Skolers Vedkommende.

Men Rektor Borgen følte sig ikke stærk nok til at begynde under den nye Æra; han havde 1869 fejret sit 25 Aars Jubilæum som Rektor ved Skolen. Nu tog han sin Afsked, men levede endnu til 1884, da han døde, 86 Aar gammel.

Hans Eftermand blev tidligere Overlærer ved Skolen F. C. BIRCH, der tiltraadte ved det nye Skoleaars Begyndelse og hvem det tilkom at indarbejde den nye Ordning, som han maa antages paa Forhaand at have været velvilligt indstillet overfor. De Egenskaber, han ved sin første Ansættelse ved Skolen som ung, 32-aarig Mand, roses for, er — foruden grundige Kundskaber, skarpsindigt Omdømme, fast Vilje — den »levende Hengivenhed for sit Kald, der er en Skolemands ærefulde Fortjeneste«²⁾. Ikke mindst sidstnævnte Egenskab havde han i sin 11-aarige Rektortid — til 1882 — Brug for, og han blev Metropolitanskolen en god Mand. Den var sidst i 1860'erne, som alt antydet, kommet ind i en Svaghedsperiode, men Birch greb Styret med fast Haand og fik den rettet op igen. I ham havde Skolen faaet en meget værdig, respektindgydende Leder og ikke for intet er det som den repræsentative Rektor, han er skildret i det Maleri af ham, Skolen ejer. Det siges, at hos ham græsk Maadehold og romersk Pligt-opfattelse gik op i en højere Eenhed. Som Borgen var han Filolog, men de klassiske Sprog var for ham, langt mere end for Forgængeren, Skolens Hjørnesten. Som ægte Aandsaristokrat var han uimponeret overfor politiske og aandelige Systemer — ingen Ven af Kirken, heller ikke af National-liberalismen, men ligesaa lidt følte han sig tiltalt af dennes ligesaa doktrinære Modstandere, den politiske og litterære Radikalismes Forkæmpere. Visse Træk hos ham bringer Rektor Nissen i Erindring og som denne vaagede han over, at Lærerne og Disciplene pligttopfyldende passede deres



F. C. Birch. Skolens Rektor 1871—82.
Maleri af H. Olrik.

Ting. Arbejdstempoet blev sat endnu en Kende op. Flid og Paapasselighed blev Skolens Hoveddyder, men de synes rigtignok ikke at have udfoldet sig synderligt i Fag som Sang og Tegning, ej heller i Gymnastik. For sidstnævnte Fag var Interessen desværre stadig minimal fra Ledelsens Side, endda Skolens dygtige Gymnastiklærer, Krigsraad Andersen (Førstelærer 1866—93), gjorde et stort Arbejde.

I visse Retninger begyndte med Rektor Birch en stor Tid for Metropolitanskolen, hvad rigtignok i høj Grad hang sammen med den nye Skoleordning. Tilstrømningen af Drengene, der søgte Optagelse, blev overvældende, men Prøverne i Tysk og Fransk ved Optagelsen muliggjorde, at man nu kunde sigte Børnene ganske anderledes end før og sikre sig mange virkelig kvikke og velbegavede Drengene. De kunde senere skuffe, men Skolen fik fra nu af og langt ud i Fremtiden Disciple, der var lette at arbejde med for den dygtige og pligtopfyldende Lærer. Naar Højskolemanden, Holger Begtrup, giver Skolen i disse Aar den Ros, at den forstod at opøve sine Elever i formel Nøjagtighed, og naar han tilmed kalder Skolen et Mønster paa en Statsskole, maa det vel være sandt!

Adskillige af de ældre Lærere fra Rektor Borgens Tid fortsatte endnu en Aarrække, men nye kom til, der unægtelig bragte Skolen en tiltrængt Fornyelse. Allerede 1870 ansattes Matematikeren A. F. Pullich (1870—94), en klog og dygtig Vejleder i sit Fag, meget paaskønnet af sine Elever ogsaa for sin Personligheds Finhed. Aaret efter knyttedes Filologen J. V. Pingel til Skolen (1871—83). Aaret efter igen C. W. Giede (1872—89), 1875 Inspektør efter Krebs og Rektor Birch en glimrende Støtte; Fransk var hans egentlige Fag og som Lærer bedømmes han forskelligt. Men han ejede betydelige pædagogiske Ævner. Som Inspektør kom Giede i Berøring med alle Disciplene og forstod at sætte sig i Respekt; hans personlige Interesse for Drengene var ægte nok. Atter i det følgende Aar knyttedes en ny Mand til Skolen, J. Kaper (1873—1905). Hans Hovedfag var Tysk, og grundig som han var, forstod han ypperligt at lære fra sig, ikke mindst i Mellemlklasserne og for de mere modne Elever fik han megen Betydning ved den Maade, hvorpaa han indviede dem i tysk Aandsliv. Senere igen ansattes Dr. H. F. E. Jungersen (1879—99), en djærv og frisk Personlighed — en Mand med et fornemt Sind. Hans Hovedfag var Naturhistorie og med Ære fortsatte han Foghs Gærning.

Disciplene rekruteredes stadig for en stor Del fra Embedsstanden og i disse Aar — i 70'erne — da det saakaldte moderne Gennembrud fandt Sted og Nationalliberalismen, der gav Tonen an i mange af Hjemmene, var under skarp Kritik, »klang Genlyden af den politiske og litterære Kamparm udefra med Styrke ogsaa i vor Skolegaard« (J. Østrup). Det var vel nok saaledes, at Lærerne gennemgaaende — rigtignok med Undtagelser — var konservativt indstillet — ja! det Lærerværelse, der forøvrigt først blev indrettet i 1880'erne, blev i disse og de følgende Aar fra en vis Side betegnet som »Reaktionens Hule«! Mellem Disciplene indbyrdes trivedes Diskussionen frodigt i Smaaklubber og i Discipelforeninger drøftedes Problemer i større Stil, samtidig med at Skoleblade begyndte at udkomme. Alt imens passede man sine Ting — som det synes — paa traditionel arbejdsom Maade, afgjort dog med mindre Besvær end under den forrige Skoleordning. For den nogenlunde velbegavede Discipel var Fordringerne i al Fald nu rimelige, men arbejdes skulde der, hvis man vilde følge med og eet lærte

man: at administrere sin Tid paa rigtig Maade — ellers gik det ikke!

Helt lette at have med at gøre var disse Drengene vel næppe altid — uimponerede af denne Verdens og specielt Skolens Ting, som de gjerne vilde give det Udseende af at være. Sammenholdet i Klasserne var meget stærkt — baade i det Gode og i det mindre Gode, og Drengesindet kunde nok medføre omgaaende Afstraffelser, selvom der var Lærere, der ikke behøvede at bruge den haarde Haand. Det var dog, som en gammel Elev udtrykte det, »Lussingernes gyldne Tid« (Ths. Bærentzen), men det tog man med som en temmelig naturlig Ting — som noget, der nu engang hørte med og som man ikke skulde opholde sig altfor meget over!

Helt fra første Begyndelse rejste sig et Problem — det var, hvorledes Forholdet mellem de to Retningers Disciple vilde forme sig. Vilde de gensidigt respektere hinanden lige højt? Det kneb aabenbart til at begynde med og i Metropolitanskolen, med dens stærke klassiske Traditioner, yderligere understregede af Rektor Birch, var man noget tilbøjelig til at betragte »Mathematikerne« som en lavere Racc. Men sligt rettede sig med Aarene, selvom et vist Modsætningsforhold holdt sig Aarhundredet ud, uden at dog nogen af Parterne tog Skade i den Anledning. Det var tilmed saaledes, at der i den matematisk-naturvidenskabelige Retnings Hovedfag allerede fra første Begyndelse paa mange Maader ydedes et ualmindeligt dygtigt Arbejde fra de fleste Læreres Side. Der skabtes i al Fald ret tidligt her en Tradition for reel og rigtig Undervisning, der kunde bygges videre paa — og som der blev bygget videre paa — af Betydning ogsaa for Landets øvrige højere Skoler.

Der foreligger fra Rektor Birchs Tid ikke faa Udtalelser om Skolen fra gamle Elever. Deres Syn paa den er gennemgaaende saare velvilligt, selvfølgelig iblandet Kritik, men det indrømmes af alle, at man lærte noget, selv om der var Lærere, der i deres Methode siges at minde mere om Fortidens Hørere end godt var. Fristelsen til at optræde i Hørerollen laa lige for — den paabudte daglige Karaktergivning — og i dette Paabud laa utvivlsomt et undskyldende Moment! Man var jo endnu langt fra Begrebet Klasseundervisning. Forøvrigt er det atter her lærerigt at se, hvor forskellig Bedømmelse af enkelte af Lærerne kan falde ud³⁾. Visse Lærere synes der til Gengæld at være almindelig Enighed om at prise — ikke alene for deres ypperlige Undervisning, men i ligesaa høj Grad for deres Karakter og Personlighed. Saaledes var det med Carl Fogh og saaledes var det med en Mand som Dr. Pingel, der er blevet karakteriseret som Indehaver af »alle de Egenskaber, der gjorde ham til en udmærket Lærer og daarlig Politiker«. (J. Østrup). Hans Yndlingsfag var Græsk, men det var ikke mindst i Fag som Historie og Dansk, han forstod at give de Unge Indtryk for Livet. Han kunde i sine Timer udfolde al sin idealistiske Begejstring og ved sin Lidenskabelighed rive sine Elever med i en sjælden Grad. Ligesom Carl Fogh forstod han — paa sin Maade — at lukke det levende Liv ind i Skolestuen.

70 Aar gammel trak Rektor Birch sig tilbage — under megen Anerkendelse fra alle Sider. Det var 1882, da det nye Skoleaar skulde begynde; han levede endnu en Række Aar, til 1889 og glemte ikke sin gamle Skole, som han og hans Hustru betænkte med testamentariske Gaver. Eftermanden blev en af Skolens egne, Overlærer L. A. C. BERGMANN, der imidlertid døde allerede efter halvtredje Aars Forløb, i Februar 1885. Som Lærer var han dygtig og samvittighedsfuld, som Rektor fik han næppe Lejlighed til helt at gøre sig gældende og hans svage Helbred var ham her en Hindring. Det var under hans Rektorat, Dr. Pingel blev afskediget, 1883. Han havde politisk taget Standpunkt langt til Venstre og impulsiv, som han var, brugt stærke Ord mod Regeringen. Da han afslog Rektors og Ministeriets Forlangende om at moderere sine Udtalelser, kom Afskedigelsen ⁴⁾.

Det er Rektor Bergmanns Fortjeneste, straks efter sin Tiltrædelse, at have faaet Skolens umulige Pladsforhold forbedret. De var efterhaanden blevet skandaløse! Skoleordningen af 1871 forudsatte særlig for Naturfagene Undervisningsmidler i ret stort Omfang og Plads til at rumme dem. Men her stod det vanskeligt til med Skolebygningen, som den var. Og nok saa uheldigt virkede den faktiske Overfyldning med Disciple. Som alt nævnt, eksisterede ikke engang Lærerværelse, saa Lærerne i Frikvartererne maatte færdes paa Gangen og her spise deres Frokost. At saa mange af dem blev gamle Mænd, er ubegribeligt!

For at skaffe bedre Plads til Eleverne, Samlingerne — og Lærerne — inddrog man Rektorboligen, men Forholdene blev alligevel kun netop taalelige, og *med de skete Forandringer var faktisk allerede da — 1882 — Bygningens Muligheder som Skolebygning udtømte.*

Da Rektor Bergmann døde i Begyndelsen af 1885, gik der nogen Tid, inden en ny Rektor blev udnævnt. Det blev Filologen og Historikeren V. A. BLOCH, tidligere Bestyrer af »Det lærde Institut« i Fredericia. Hvad en Skoleleders Personlighed betyder fik her hurtigt sin Bekræftelse og i de 17 Aar, Bloch som Rektor forestod Skolen, forstod han at samle sine Lærere fast og harmonisk om det fælles Arbejde — og faa Eleverne med i Fællesskabet. Mindre de høje Eksamenskarakterer i Rektor Blochs Tid end Disciplenes egne Vidnesbyrd fortæller om, at der baade undervistes, lærtes og læstes med en vis fornøjelig Energi. Rektor selv, altid veloplagt, alment interesseret i alle Undervisningens Grene, styrede Skolen med villig Myndighed — i sit Forhold til Lærere, Disciple og deres Forældre sit Valgsprog tro: *Suaviter in modo, fortiter in re* — Mild i Maaden, stærk i Sagen. Men paa Kathederet havde han vel nok sine bedste Timer og ikke for intet er det som Lærer, han er skildret i det Portræt af ham, gamle Elever skænkede Skolen. Rektor Bloch synes i usædvanlig Grad at have været i Besiddelse af Drengetække!

Blochs Rektortid var forsaavidt en rolig Tid for den højere Skole, uden

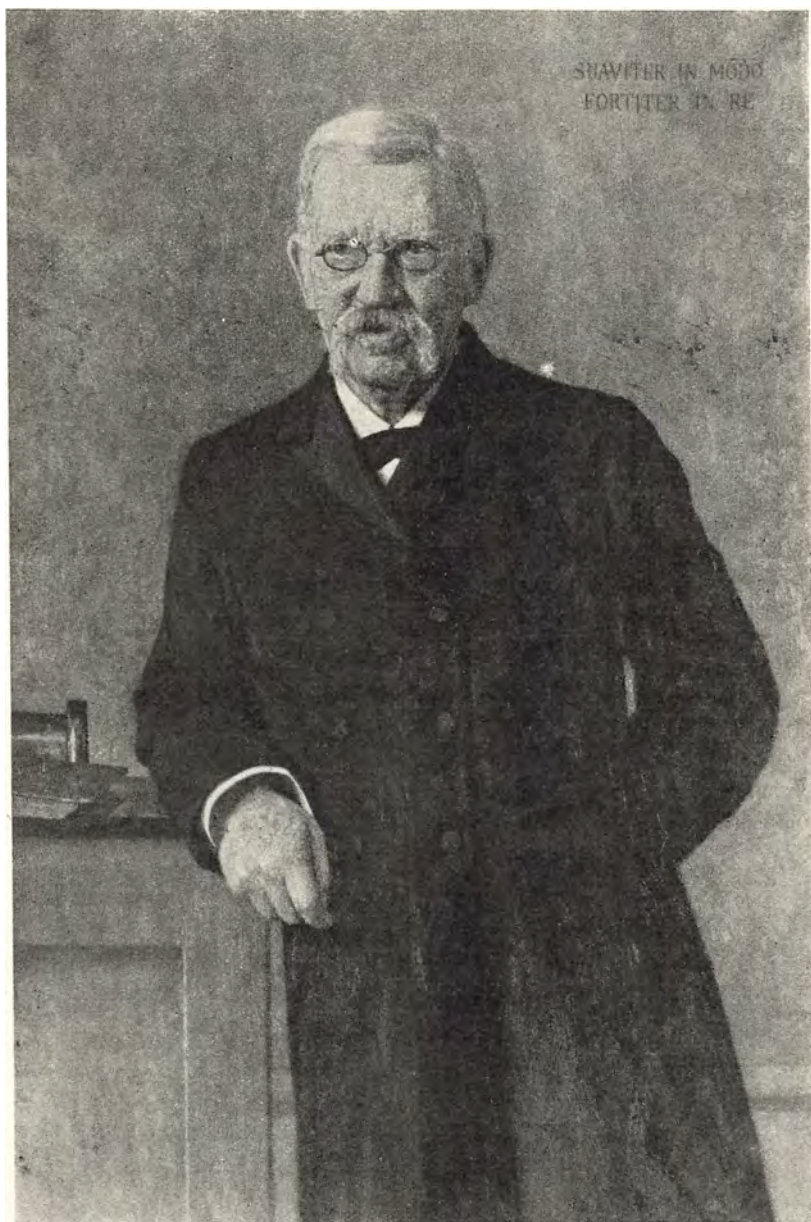

V. A. Bloch. Skolens Rektor 1885—1902.
Maleri af J. C. Schlichtkrull.

større Ændringer og Indgreb fra oven. Ved Metropolitanskolen forsøgte man sig i 1880'erne med Cricketspil og i 1890'erne med Riffelskydning — det var Idrætslivet, der bankede ogsaa paa denne Skoles Dør, men Betingelsen for et livligere Idrætsliv var og blev ringe, fordi Skolen laa midt inde i en Storstad.

*Lærerstab*en ændredes i Begyndelsen af 1880'erne ret stærkt. Nye Kræfter traadte til — Filologerne H. E. Michelsen, C. H. Rafn og Chr. P. J. Jørgensen; sidstnævnte gik 1899 over i anden Virksomhed. Alle ansattes 1883. Michelsen, der virkede ved Skolen helt til 1921, da han tog sin Afsked, blev 1888 Inspektør efter Giede og var en god Støtte for Rektor Bloch. Om hans rappe, men elskværdige Behandling af Drengene gaar endnu Fragsagn. Rafn var Lærer ved Skolen til 1901, da han blev Rektor i Odense for Aaret derefter at ansættes som Rektor ved sin gamle Skole. Han var højlig paaskønnet som Lærer i de gamle Sprog og Oldnordisk. Senere igen blev Filologen J. P. B. Thrige knyttet til Skolen, fra 1885 til 1923, da han tog sin Afsked. Ved at stifte et Rejselegat for Lærere, fortrinsvis Metropolitanskolens — med Ledsager — har han sat sig et smukt Minde. Baade i det daglige Skoleliv og i alt, hvad der vedrørte Skolen, kom Theologen Axel Sørensen til at spille en betydelig Rolle. I sin lange Virketid, fra 1882 til sin Død 1920, var han alle Metropolitanernes svorne Ven — en ivrig Fortolker af dansk Litteratur og selv et Stykke af en Digter. Senere igen 1889 ansattes to Filologer — Dr. Karl Hude, der 1902 blev Rektor i Hillerød, og Aaret efter den kunstnerisk begavede Dr. J. F. E. Trojel, der tog sin Afsked 1918. Dr. Hude var en enthusiastisk Lærer i de gamle Sprog, særlig Græsk, en Elsker af Nøjagtighed og Soberhed i Tilegnelse, dybt interesseret i alle Undervisningens Grene, og hans store filologiske Lærdom lod ham ikke tabe det for Eleverne væsentlige af Syne. 1891 fulgte Matematikeren, Mag. E. C. Valentiner, der tog sin Afsked 1924; senere stiftede en gammel Elev, Direktør Carl Mourier, »Legat til Minde om Adjunkt Ernst Valentiners Matematikundervisning«, der skal gives til »en fornøjelig Elev«. 1892 fulgte Fysikeren, cand. polyt. A. A. Weis og 1894 Fysikeren, cand. mag. T. Sundorph; begge døde i Skolens Tjeneste, henholdsvis 1921 og 1926. Ogsaa disse Mænd var fagligt særdeles vel udrustede og fortsatte den gode Tradition for den matematisk-naturvidenskabelige Undervisning, hvortil Grunden allerede var lagt i Rektor Birchs Tid. I Rektor Blochs senere Aar kom atter en Række nye Mænd til, hvis Gærning dog nærmest fik Betydning for den følgende Periode. Det var 1898 Sprogforskeren, cand. mag. C. V. E. Stigaard, der tog sin Afsked 1931, Aaret efter Filologen J. Vaupell, senere Rektor i Aarhus, og cand. mag. A. A. J. Stockmarr, der virkede ved Skolen til sin Død 1929.

1901 ansattes Filologen J. A. V. Bang, der havde været knyttet til Skolen som Vikar helt fra 1893 og kom til at virke i dens Tjeneste i ikke mindre end 43 Aar, helt til 1936, da han tog sin Afsked. Af andre Lærere fra Rektor Blochs Tid skal ogsaa nævnes M. Kunning, cand. mag. med Fransk som Hovedfag (tidligere Cohen) (1884—98) og Mag. Eigil Schmidt (1883—92) en højt anset, men stræng Matematiklærer. Henimod Aarhundredskiftet ansattes som Lærer i Gymnastik S. F. C. W. Jersdal (1898—1937). I Samarbejde med R. Rasmussen (1883—1916) fik disse Mænd sat Skik paa

Gymnastikundervisningen paa en saadan Maade, at dette Fag fra nu af blev taget med langt større Interesse og Alvor.

Som det med Rette kan siges om alle disse Lærere, at de repræsenterede en betydelig faglig Dygtighed, havde mange af dem egne klare Meninger om, hvorledes Undervisningen rettelig burde drives i de Fag, der var deres, og de indtager en smuk Plads i den højere danske Skoles Historie ved deres Indsats, ogsaa som Forfattere til Skolebøger.

Med den temmelig eensidigt konservative politiske Indstilling var det forbi, og der kunde i Provisorieaarene nok komme Gnidninger, men »trods alt var der et godt Samarbejde mellem disse Mænd af ret afvigende politiske Anskuelser« (K. Hude).

Ogsaa alt, hvad *Disciplene* fra disse Aar har udtalt, tyder paa et harmonisk og fornøjeligt Skoleliv. Rektors Aandslivlighed og alsidige videnskabelige Interesser satte sit Præg paa Skolearbejdet og i Forholdet mellem Lærere og Disciple havde det jo, helt fra Rektor Nissens Tid, været en uskreven Lov, at der skulde arbejdes, en Betragtning, der i Rektor Birchs Tid var sat i Højsædet — og var det i ikke mindre Grad under Blochs Rektorat. Det var sikkert først i hans Tid, den særlige Skolementalitet, der gaar under Navn af »Metropolitaneraanden«, for Alvor krystalliserede sig til noget, der bandt alle Skolens Disciple sammen i et Slags Frimurerskab. Og det er næppe tilfældigt, at det blev i Slutningen af Rektor Blochs Tid, 1898, Metropolitanersamfundet stiftedes. Hvad forøvrigt »Metropolitaneraanden« er, kan være vanskeligt nok at definere. Men til dens gode Bestanddele hørte vel nok Respekten for Dygtighed hos Kammeraterne som noget afgørende ved Bedømmelsen af dem. Ligeledes i Forholdet til Lærerne en Tone, der ganske vist lod uimponeret, men alligevel var meget naturlig og forudsatte gensidig Forstaaelse. Netop for disse Aar fremhæves »den lette og behagelige Tone, der gjorde Samarbejdet til en Fornøjelse« (K. Hude). Af mere blandet Art var den Side af »Metropolitaneraanden«, der vendte ud mod Omverdenen. Stadig skrev de fleste af Disciplene sig dels fra Embedsstanden og dels fra Bourgeoisiet, der i de sidste Aartier af Aarhundredet arbejdede sig frem til større Selvbevidsthed og Magt. Afstamning fra Hjem med en vis ensartet Form for Kultur og Dannelse var medvirkende til at skabe et nært Kammeratskab, der holdt sammen paa Eleverne, uanset Afstand i Alder og Klasser. Men dette Discipelmateriale var stærkt overklassepræget, mere end i Byens øvrige Latin-skoler, og dette kunde, som alt tidligere antydet, friste til en vis Overlegenhedsfølelse, parret med Overvurdering af eget Værd, fordi man gik i en Skole, hvortil Optagelsen var vanskelig og de Krav, der stilledes, store, da Metropolitanaskolen som offentlig Skole hensynsløst kunde kassere alle, der ikke var i Stand til at følge med. At der i alt dette laa en Fare, vil ingen nægte, men det maa heller ikke glemmes, at slige mindre heldige Egenskaber, hvor de fandtes, kunde være forbundne med en værdifuld

Følelse af, at det var en Ære at gaa i Metropolitanskolen — en af Landets allerældste Skoler — og at dette igen forpligtede.

I Disciplenes Samvær gjorde Provisorieaarenes bitre Stridigheder sig en Del gældende og 70'ernes Diskussioner fortsattes af nye Slægtled. Livet paa Legepladsen skal have været ret stærkt præget deraf og unge Alvorsmænd drøftede her lidenskabeligt Tidens politiske Problemer. Men efter Forliget 1894 tabte disse Interesser sig — ogsaa udenfor Skolen — og i Resten af 90'erne, der i Politik og Aandsliv var en ualmindelig sløj Tid, blev Metropolitanskolens Disciple igen til ganske almindelige Skoledrenge.

Det kastede Glans over Skolen og opfattedes som et Tillidsvotum til den, at Prins Christian, nu Hans Majestæt Kong Christian X, tog sin Studentereksamen her. Det skete 1889 og Eksamen var den matematisk-naturvidenskabelige. Skriftlig Eksamen foregik 25.—27. Marts, den mundtlige 1. og 5. April. Mage til disse to Dage havde Skolen aldrig oplevet! Ved mundtlig Eksamen mødte Kongen, Prinsens Forældre, Prins Valdemar, et Par Ministre, Universitetets Rektor, Sjællands Biskop, Undervisningsinspektionen og flere særlig indbudte, samt Lærerpersonalet. Eksaminationen foretoges af Rektor med en Række af Skolens Lærere, og Eksaminanden klarede sig særdeles ærefuldt. Efter afholdt Censur kunde Rektor erklære, at Hans Kgl. Højhed, efter samtlige Censurers Dom, havde bestaaet Prøven. Egentlig Karakter gaves ikke, da Ministeriet i sin Tid havde tilkendegivet, at Eksamensresultatet kun skulde angives med et »bestaaet« eller »ikke bestaaet«.

Naar den Hallske Skoleordning fik Lov til at holde sig i alt væsentligt uforandret i over 30 Aar, skyldtes det ingenlunde, at der var ublandet Tilfredshed med den. Der klagedes over mangt og meget, bl. a. over Overanstrengelser, og at Delingen efter de to Retninger skete for tidligt. Langt alvorligere var 80'ernes Angreb paa Todelingen! Man forlangte Eenhedsskolen indført igen. Nogle, som Dr. Tuxen, saa Eenheden i Græsk og Historie, andre, som Professor Kroman, i Modersmaalet og Naturvidenskab. Det kom endda saa vidt, at Ministeriet 1889 i Rigsdagen fremsatte Forslag om en Eenhedsskole, hvor Naturvidenskabens skulde være Kærne, med Græsk (og Oldnordisk) alene i Oversættelser — altsaa Oldtidskundskab som et Hovedfag: Det var et sidste Forsøg paa at give Nyklassicismens Dyrkelse af Grækerne som alle Tidens største Kulturbærere en Chance i den højere Undervisning, samtidig med at man lagde Roret haardt om i naturvidenskabelig Retning. Men Uenigheden om dette Forslag, særlig den græske Dannelses, var indenfor Skole, Universitet og Kirke saa stor, at Forslaget paa Forhaand var dømt og ikke kunde føres igennem Rigsdagen⁵⁾.

Men Spørgsmaalet er, om det overhovedet dengang endnu var muligt at vende tilbage til en Eenhedsskole — *var Tanken om en Eenhedsdannelse ikke bleven en Utopi?* Det danske, som de europæiske Samfund, var blevet mere og mere differentieret, i Pagt med den fremadskridende Demokrati-

sering. Kulturen spaltede sig mere og mere i Forgreninger, alskens Dannelsesformer opstod og gled over i hverandre — i Forbindelse med at Fagskoler og højere Uddannelsesanstalter af alle Slags vrimlede frem. Mellem de Grundtvigske Højskoler og Akademikerne var Forholdet stadig spændt, og efter at Forsøget paa en national-historisk Retning indenfor den højere Skole var strandet, betragtede Højskolens Mænd den lærde Skole som saa temmelig umulig at faa afgørende Indflydelse paa. Stadig stod imidlertid den lærde Skole som Fundament for Universitetet og som Grundlæggeren af *den nu todelte akademiske Dannelse — den humanistiske og realistiske*. Men i Aarenes Løb, siden Skolereformen af 1871, var den akademiske Verden bleven endnu stærkere opdelt i sit Syn paa det rette Dannelsesideal, idet der stadig fandtes forskellige Mindretalsretninger. Der var Tilhængerne af klassisk Dannelse i *Nyhumanismens* Maner med en vis Tilbøjelighed til — som J. L. Heiberg, Professor i de klassiske Sprog — at gøre græsk Sprog og Litteratur til en Hovedfaktor i Undervisningen, men de var i Virkeligheden kun en lille Skare, der endda, som Dr. Pingel, plagedes af Tvivl, om dette nu ogsaa var helt rigtigt. Og der var en Kreds, der nærrede en ren Tyrkertro til Naturvidenskaben som saa vigtig, at de mente Arbejdet med den maatte være Rygraden i den højere Skole, uanset om denne skulde være tvedelt eller Eenhedsskole; men heller ikke disse Mennesker var særlig mange. Anderledes med Tilhængere af *en borgerlig Dannelse* af moderne Type, historisk udsprunget af Holbergs og hans Efterfølgeres Virksomhed alt i 18. Aarhundrede, styrket gennem Demokratiets Vækst siden 1848 og nu stærkt vendt mod Samtidens europæiske Kulturliv under mer eller mindre direkte Paavirkning af Georg Brandes og 70'ernes Gennembrud. I disse Kreser havde man helt tabt Troen paa, at den megen Beskæftigelse med de klassiske Fag — »de døde Sprog« — eller med Fysik og Matematik som bærende Hovedfag var anvendt Tid og Møje værd. Tiden og Kræfterne maatte kunne anvendes bedre ved et intenst Studium af de moderne Sprog og Kulturer. Nærmest til dem sluttede sig det praktiske Livs Mænd, Fædre til talrige Disciple i den Hallske Skole, der ønskede, at Skolen skulde give en større Færdighed i at tale og forstaa fremmede Sprog. Og saa skete det, at disse Anskuelser pludselig fandt en besindig, men haandfast Støtte i Professor M. C. Gertz, J. L. Heibergs Kollega ved Universitetet, men i Synet paa Fremtidens højere Skoleundervisning hans afgjorte Modstander. Da Gertz 1897 i en Universitetstale spaaede Græskens Fald som den højere Dannelses Organ og Latinens Indskrænkning til et praktisk Hjælpesprog i Fremtidens højere Skole, trak det endelig og uigenkaldeligt op til et Opgør om en fremtidig Skoleordning, hvor det var givet, at der vilde blive taget Hensyn til det borgerlige Livs Krav.

Et Forsøg fra de private Skolers Side paa at faa en tredje, mere paa det praktiske Liv anlagt Retning gennemført, fortsattes 1899 af Kultusminister Styhr med et Forslag om en tredje Retning, hvis Særkende var øget Undervisning i moderne Sprog med Udelukkelse af Græsk og Old-

nordisk, men det blev ikke gennemført. Atter 1901 ønskede man i visse Skolekrese Arbejdet taget op for en saadan Retning. Man henvendte sig til Kultusminister J. C. Christensen, der imidlertid ønskede hele Skoleproblemet taget op til Undersøgelse. Dette skete, med Professor Gertz som ledende Kraft. Imidlertid var en gammel Tanke om organisk Tilknytning til Folkeskolen — fremsat af flere Latinskolemænd, bl. a. i sin Tid af Overlærer Carl Fogh ⁶⁾ — kommet med ind i Overvejelserne; den viste sig ogsaa at tiltale flere af Folkeskolens Mænd og blev baaret oppe af den glade og tillidsfulde demokratiske Aand, der var saa karakteristisk for de nærmeste Aar efter det politiske Systemskifte 1901. Den nye og smukke Følelse af, at nu endelig var Tiden kommen til, efter en Menneskealders politisk Ørkenvandring, at gøre Danmark til en aandelig og social Idealstat gjorde sit til, at den hele Skolesag blev fremmet relativt hurtigt, og at en helt ny Skoleordning kunde blive til Lov 1903.

VII. DEN HØJERE ALMENSKOLE

Realismens delvise Sejr 1903.

SKOLELOVEN af 24. April 1903 kan vel siges at have modtaget Impulser fra Schweiz, Sverige og især fra Norge, men Forudsætningerne for den er dog i det væsentlige Landets egne, saaledes som Anskuelserne om en tidssvarende Skoleundervisning af højere Art indtil da havde formet sig her hjemme.

Det er jo den Skoleordning, der i det Store og Hele endnu bestaar og maa forudsættes almindeligt bekendt. Kun de afgørende Forskelligheder fra den Hallske Ordning er der derfor her Grund til at dvæle ved. Først at den nye højere Almenskole — ikke mere »Latinskole« eller »lærd« Skole — knyttes til Folkeskolen, derved, at den blev 7aarig med Optagelse i 11aars Alderen, uden Krav til Sprogkundskaber. De 4 første Klasser udgør en *Mellemskole*, hvorover er bygget en treaarig Ungdomsskole, *Gymnasiet*, med Adgang ogsaa for kvindelige Elever. At have taget Mellemskoleeksamen er en normal, men ikke tilstrækkelig Betingelse for at gaa videre i Gymnasiet. Ovenpaa Mellemskolen kunde en Realklasse oprettes, hvad hidtil kun undtagelsesvis er sket ved Metropolitanskolen. Gymnasiet er delt i tre Retninger — den klassisk-sproglige, nogenlunde svarende til den tidligere sproglig-historiske, men med stærk Reduktion af Latintimerne, ligesom den matematisk-naturvidenskabelige Retning for saavidt staar den tidligere af samme Navn nær, som Matematik og Fysik er Hovedfagene, dog med Kemi som helt nyt Fag. Helt ny er den nysproglige Retning, hvor de moderne Sprog — Engelsk og Tysk — er Rygraden. Visse Fag er fælles dels for alle tre Linier, dels for et Par af dem.

Et ændret Syn paa selve Undervisningen gør sig gældende — i og for sig gennem gamle Tanker, der rækker langt tilbage i Aarhundrederne. Der skulde lægges megen Vægt paa Anskuelse og Selvarbejde og i Naturfagene kom Eksperimenterne og Selvsyn til at spille en langt større Rolle end hidtil — Tendenser, der yderligere er blevet skærpet ved Anordningen af 1935. Der stilledes ogsaa Krav om en mere aandfuld Sprogundervisning, med Vægt lagt paa det kulturelle. Skoledagene maatte ikke gøres for byrdefulde for Børnene og de Unge, i al Fald skulde man i Undervisningen be-

standig gaa fra det lettere til det sværere. Hvad man mente at kunne naa i kundskabsmæssig Henseende i Mellemskolen er bedst udtrykt ved, hvad der blev udtalt ved Lovens Gennemførelse, at Mellemskolen skulde være Skolen for den boglig-dygtigste Fjerde- eller Femtedel af Landets Børn og dette er unægtelig ikke saa ganske lidt. Af denne meget store Skare af boglig dygtige Børn — Drengene og Piger — vilde saa kun de med de bedste Anlæg, mente man, gaa videre til en Studentereksamen. Adskillige frygtede imidlertid, at den forholdsvis lette Adgang til Gymnasiet kunde friste ogsaa mindre velegnede til at fortsætte her og at den tydelige Tendens til at gøre Skolearbejdet nemmere og behageligere for Disciplene vilde kunne skaffe mange, der vel egentlig manglede *akademiske Ævner*, en taalelig Artium. Man frygtede altsaa en Niveausænkning over hele Linien — ringere Elever og færre Kundskaber. At dette er sket vil mange hævde og eet er i al Fald givet, at mangfoldige er blevet Studenter efter den nye Retning, der aldrig var blevet det efter den gamle. Men dertil er nu for det første at sige, at det er saare vanskeligt at afgøre, om de af Nutidens Studenter, der *virkelig* er i Besiddelse af akademiske Ævner, er ringere udstyrede end deres Forgængere. Thi dels er selve Kundskabsstoffet anderledes — rent bortset fra den tredje Retnings Studenter — dels er det afgjort tilegnet paa en anden Maade, mere gennem opøvet Forstaaelse og Arbejdsævne end gennem en Mængde præsent Hukommelsesstof. Og hvad angaar de mindre vel udstyrede, da var det slet ikke Meningen, at de skulde studere videre — de skulde blot have Del i den bedste Skoleundervisning, Landet kunde byde paa, for saa at gaa over i praktisk Virksomhed. Thi bag den hele Ordning laa den Betragtning, at et lille Land ikke har Raad til at holde Skole udelukkende for modnere Eliteelever. Der maa gives alle, der har Lyst til Bogen, en Chance for at vise, om de nu ogsaa har Ævnerne. Denne sunde demokratiske Tanke bærer Ordningen oppe — at Livets Virkelighed saa i nogen Grad er gaaet paa Tværs af, hvad man 1903 tænkte sig, er en Sag for sig!

Skoleloven af 1903 hviler da paa et helt andet menneskeligt, politisk og socialt Grundlag end alle tidligere Skolelove angaaende den højere Undervisning i Danmark. Som et Led i »Almenskolen« staar den, ideelt set, paa et saa bredt Grundlag, at dette omfatter hele det danske Folk.

Men paa eet Punkt er Loven af 1903 sin Forgænger af 1871 lig. Ogsaa den er *Liberalismens ægtefødte Barn*, i den Forstand, at der ikke i selve Loven nævnes et Ord om et højere, endeligt Formaal for Undervisning og Opdragelse. At enhver, der har Studentereksamen, har *Ret* til at lade sig indskrive ved Universitetet som akademisk Borger, er eneste Formaa-paragraf! Og dog — det vilde være ubilligt ikke at erkende, at der i selve Benævnelsen »Almenskole«, der ogsaa er knyttet til dennes højere Form — Gymnasiet — ligger noget af et Program — noget i Retning af en *Almendannelse* som Undervisningens Maal. Og i Betænkningen, der ledsagede Lovforslaget, erkendes det da ogsaa, at Ungdomsskolens Opgave er at med-

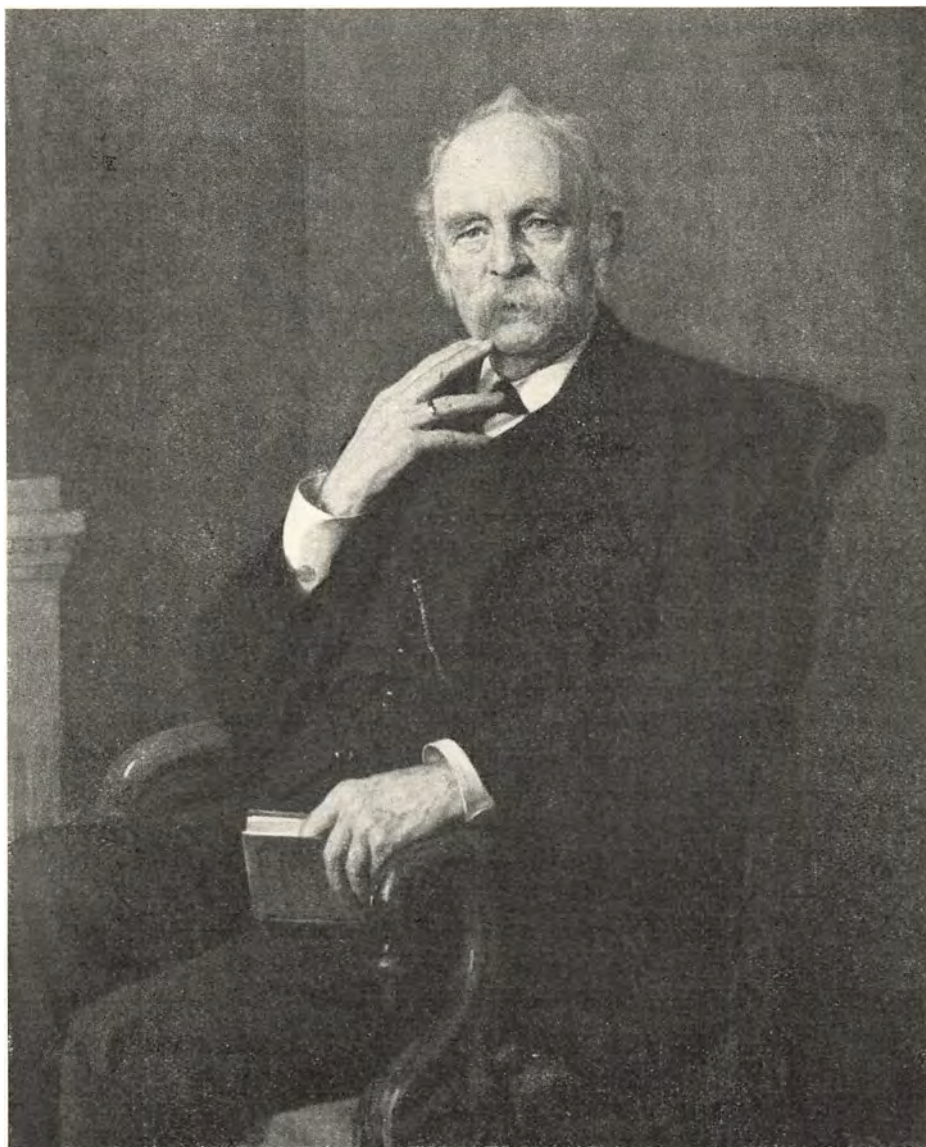

Hj. Rafn. Skolens Rektor 1902—18.
Maleri af Knud Larsen.

dele »en solid og værdifuld *human Almendannelse*«. Det svarer saa nogenlunde til, hvad man tænkte sig med Loven af 1871, uden at dette dog anførtes i Loven selv: almindelig human Dannelse. Men hvad er human Almendannelse?

Ser man paa selve Skoleordningen og søger Svaret her, maa det vel være Meningen, at den humane Almendannelse maa siges særlig at ligge i de for alle tre Retninger fælles Fag: Religion, Dansk og Historie, og at der

i dem findes et velegnet Stof, vil ingen benægte, tilmed da de suppleres med de enkelte Retningers Særfag. Men det store Spørgsmaal er, *om Linien fra den allerførste Skoleordnings svage humanistiske Indhold, over Humanismens videre besværlige Gang gennem den danske Skole gennem Aarhundreder, dens næsten hele Sejr 1909 og den kun halve Sejr 1850, er holdt, eller om der 1903 er sket et yderligere Brud?* Spørgsmaalet kan kun, fra Skolens Side, besvares med et Modspørgsmaal: Hvad forstod man 1903 ved Humanisme og er det ensbetydende med Begrebet »human Almendannelse«? Derpaa kan vel kun svares med det gamle Svar: Humanisme er stadig den alvorlige Stræben efter fri Menneskelighed — en paa det rent menneskelige hvilende Dannelse. I 15. og 16. Aarhundrede var denne Stræben forankret i Indleven i den klassiske Oldtid, men indgik i Aarhundredernes Løb en nærmere Forbindelse med den almindelige europæiske Aandsudvikling og søgte Tilknytning ogsaa til de moderne Sprog og Litteraturer, til Filosofi og Historie. Humanismen blev efterhaanden en Dannelse paa bredt litterært-historisk Grundlag — med eller uden særlig Indlevelse i det specifikt klassiske ⁷⁾. Saaledes forstaaet vil man kun med *delvis* Ret kunne sige, at *vor nuværende højere Almenskole er en humanistisk Skole*. Der er *Elementer* deri til en saadan moderne Humanisme, særlig i den klassisk-sproglige — mildt bedømt en Tredjedels Sejr for Humanismen — og i den nysproglige Retning, men kun *Elementer*. Og som man nu maa opfattede Begrebet Humanisme, dækkes det altsaa kun *delvis* af den temmelig taagede Betegnelse: human Almendannelse. Bag Loven af 1903 skjuler sig tilmed i Praksis en temmelig tydelig Tendens i Retning af Fagskole, yderligere understreget ved Betænkningen af 1935. Men naar man har ofret saa rigeligt paa det altfortærende »Nyttiges« Alter, er det sket under en vis Nødvendighedens Tvang. Udviklingen — Livets voksende Differentiering — har været den historiske Humanisme for stærk. Realismen har sejret næsten helt og Humanismen er blevet henvist saa temmelig til den Enkeltes Privatliv.

Igennem de mange Aar, der er forløbet siden 1903, har dog vistnok klart sig ud en vis Forestilling om, hvad den egentlige Mening maa være med Undervisningen i den højere Skole — Gymnasiet. Man betragter det stedse mere som Formaalet *at orientere de Unge i dette vanskelige Liv og at hjælpe dem til at tænke rigtigt ud fra givne Forudsætninger og handle derefter*. Dette Synspunkt for Skolens Arbejde kan ogsaa siges i nogen Grad at have faaet Udtryk i Bestemmelser i »Bekendtgørelse angaaende Undervisning i Gymnasiet 1935«. Øjensynlig gaar Bestræbelserne ud paa at skabe et fælles Grundlag for Arbejdet indenfor de tre Retninger — et Grundlag, der hverken er rent humanistisk eller rent realistisk, men kan afgive Betingelse for videre Udvikling af de forskelligartede Dannelsesidealer, vor splittede Tid nu engang rummer. Men idet man ogsaa sigter efter at lære Disciplene at *handle* konsekvent, melder sig unægtelig straks Begrebet Moral — religiøs, social og national Moral, og Fremtiden vil vise, om Liberalismens farveløse Opdragelse vil kunne holde!

Den nye Skoleordning blev sat i Kraft allerede i Efteraaret 1903 — uden først at være prøvet i Praksis — og ved det nye Skoleaars Begyndelse mødte ogsaa paa Metropolitanskolen den »Første Mellem« op, smaa 11aars Dreng, fulde af Vigtighed over at skulle indlede en ny Æra i Danmarkshistorien.



Dr. phil O. Krag. Skolens Rektor 1918—21.

Den Menneskealder, der er gaaet siden da, ligger ældre Metropolitanere nær i Erindring. For Tiden mellem 1903 og 16 giver »Metropolitanskolen gennem 700 Aar« en alsidig, intim Skildring af Livet i, med og paa Skolen, der nu, over 20 Aar efter kun hist og her behøver et Supplement. Og hvad Tiden efter 1916 angaar, da ligger den saa tæt op ad vor egen Tid, at der her kun er Grund til at give en kortere Oversigt over Udviklingen siden da.

Det blev en ny Rektor, der indledede den nye Tid og hvem det paa-hvilede at føre Loven af 1903 ud i Livet. Thi ved Rektor Blochs Afgang 1902 var tidligere Overlærer ved Skolen og sidst Rektor i Odense, HJ. RAFN, blevet udnævnt til hans Efterfølger. Han var da i sin bedste Alder og nød fortjent Ry som en fremragende Lærer. Med sin noget forbeholdne Natur var han vidt forskellig fra sin Forgænger og hans Maade at lede Skolen paa var en anden. Som den varme Ven af Børn og Unge han var, lagde han megen Vægt paa Undervisningen og sin Deltagelse i den. Rektor Rafn stod straks overfor den Vanskelighed, Skolebygningen bød; thi den nye Skoleordning krævede større Plads — nye Klasseværelser og Specialklasser for den øgede Undervisning i Naturfagene. Allerede 1905 var der Tale om at flytte Skolen, men et Lovforslag, fremsat i Rigsdagen, faldt, og man nøjedes med at indrette sig saa godt man kunde, idet man nu ogsaa tog Tagetagen i Brug. Som tidligere nævnt var Bygningens Muligheder allerede i 1880'erne praktisk talt udtømte og med de nu gennemførte Ændringer var den blevet meget besværlig at arbejde med for Skolens Ledelse. Dette blev ogsaa erkendt, og 1908 var der Planer fremme om Byggeforetagender, der tillod Skolen at blive paa sin gamle Plads, uden at de dog blev til noget. Noget senere forhandlede der om Køb af Nabogrunden i St. Kannikestræde for her at opføre en Nybygning, der i Forbindelse med Skolens gamle Hus vilde have givet særdeles gode Arbejdsvilkaar, men ogsaa denne Mulighed brast, og dermed var Udsigten til at kunne blive paa Frue Plads overmaade stærkt formindsket.

Altimens gik Skolen sin Gang, stadig stærkt søgt, saa der ogsaa under den nye Ordning var Lejlighed til at sigte Eleverne ved Optagelsesprøven. De nye Synsmaader for Undervisning — Skærpelse af Forstaaelseskravene, ikke mindst i Naturfagene, Elevernes Opøvelse i Selvstændighed, Indførelse af nye Metoder i Arbejdsmaaden som »Klasseundervisning« — alt dette skulde indøves efterhaanden som Lovens Bydende traadte i Kraft, og 1910, da de første Studenter dimitteredes efter den nye Ordning og denne endelig var prøvet igennem, var et alvorligt og grundlæggende Arbejde gjort — her som ved de andre Skoler. Paa en vis Maade fik Metropolitanskolen Betydning for videre Krese i de vanskelige Prøveaar, fordi Lovens Bestemmelser om praktisk, pædagogisk Uddannelse for vordende Lærere, førte til, at Hovedstadens foreløbig eneste Statskole fik talrige Lærerkandidater i de forskellige Fag. Den Uddannelse, de her modtog, kom saaledes andre Skoler til Gode, og *Metropolitanskolens Undervisningsmetoder fik derigennem Indflydelse paa hele den højere Almenskole i Danmark*; thi der er ikke Tvivl om, at de mange dygtige Lærere, der virkede ved Metropolitanskolen i disse Aar og hvoraf flere selv i »Metropolitanskolen« har skildret deres Undervisning og dennes Form, har betydet en hel Del for vordende Kolleger.

Af de *Lærere*, Rektor Rafn arvede fra sin Forgænger, døde Kaper og Kunning 1905, og Vaupel gik Aaret efter som Rektor til Aarhus. Til de yngre Kræfter, der i Rektor Blochs sidste Tid var blevet knyttet til Skolen

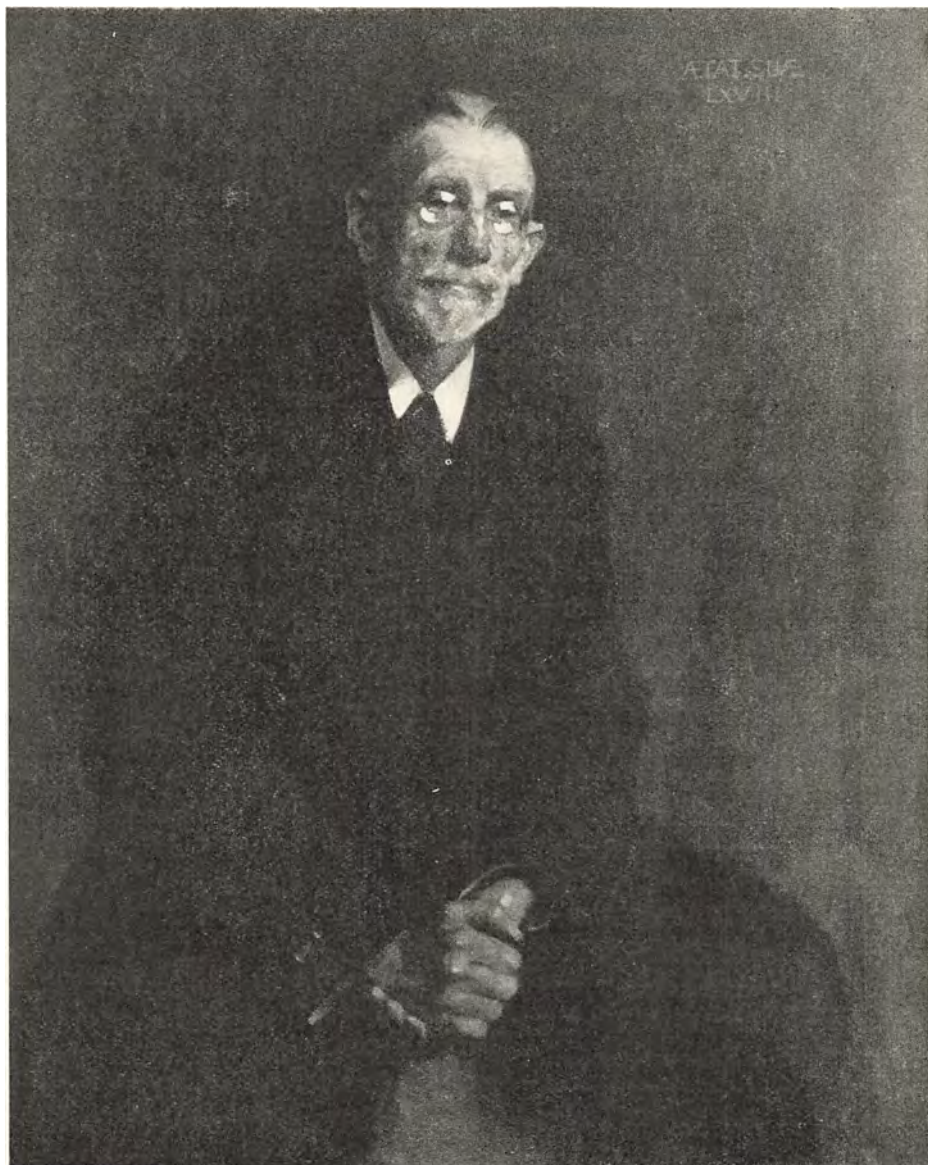

Dr. phil. Karl Hude. Skolens Rektor 1921—27.
Maleri af H. Vedel.

— Stockmarr, Bang og Jersdal — kom 1905 tre nye Mænd: Dr. H. D. Bertelsen, Dr. E. Kaper og Dr. C. C. Hansen. To af dem kom dog til at virke ret kort ved Skolen, idet Dr. Bertelsen 1912 blev Rektor i Roskilde, og senere Undervisningsinspektør, Dr. Kaper 1908 Rektor for Ordrup Gymnasium og senere Skoleborgmester i København. Dr. Hansen døde i sin Gerning 1935. I de følgende Aar blev C. B. Flagstad — 1908 — Lærer ved Skolen, til han 1920 blev Rektor ved Svanholms Gymnasium, og 1912 P. F. Abell, der

imidlertid døde allerede 1917. V. Bjerre, der ansattes 1917, virkede kun to Aar, da han 1919 blev Rektor ved Vestre Borgerdydsskole. Af Timelærere i denne Periode skal nævnes A. J. West (1909—14), der 1918 vendte tilbage, for 1920 at blive Rektor i Tønder. Som man vil se, var Lærerpersonalet i disse Aar udsat for usædvanlig mange Forskydninger.

Disciplene repræsenterede endnu i Rektor Rafns Tid gennemgaaende samme Forældrekredse som tidligere, og Generation efter Generation af samme Familie kunde regne Metropolitanskolen som deres første aandelige Opfostringssted. Men med det nye Aarhundrede og den nye Luftning i det offentlige Liv kom utvivlsomt større Friskhed. Dyrkelse af Friluftsliv, Spejderbevægelse, Ungdomsarbejdet, særlig i K. F. U. M. — alt dette begyndte at optage Drengene, beskæftige dem i deres Fritid og præge deres Færd paa Skolen⁸⁾, og saa kom i Rektor Rafns sidste Aar Verdenskrigen med alt, hvad den førte med sig af Sindsbevægelse og Stof til Eftertanke. Det har ikke kunnet undlade at virke ind paa Livet i Skolen — i Timerne, paa Legepladsen og i Lærerværelset.

I det Aar, Krigen standsede, 1918, trak Rektor Rafn sig tilbage; Aaret efter døde han. Hans Eftermand blev Dr. O. KRAG, der med sikker Haand styrede Skolen i de faa Aar til 1921, da han overtog Indenrigsministerposten. Ogsaa han gjorde et Forsøg paa at faa Skolen flyttet og derved byde Lærere og Disciple bedre ydre Kaar i Form af fyldestgørende Arbejds- muligheder. Men heller ikke denne Gang lykkedes det. Og Metropolitanskolens Forbliven i sit gamle Hjem blev efterhaanden farlig for den, forsaavidt der med de andre højere Almenskoler i København og med hele det højere Skolevæsen i det Aar, Metropolitanskolen skiftede Rektor, var foregaaet en fuldkommen Revolution.

Loven af 1918 om den store Skoleovertagelse bestemte, at der mellem Staten og de tre Hovedstadskommuner skulde etableres Fællesdrift om en Række Gymnasieskoler, hvoraf Staten selv overtog en Del. Metropolitanskolens privilegerede Stilling, ogsaa i økonomisk Henseende som eneste og relativt billige Statsskole i København og Omegn, var dermed forbi, og *den arbejder fra da af ganske paa lige Fod med de øvrige højere Almenskoler*, hvis Rektorer og Lærere nu fik samme og ensartede Livs- og Lønningskaar. Ved denne Lejlighed indførtes ogsaa det nye Avancementssystem med Timelærere, Adjunkter og Lektorer, gældende for alle Almenskoler.

Ogsaa paa anden Vis ændredes Metropolitanskolens Stilling. Den kunde ikke mere, med den nye Maade, hvorpaa Skolernes Klientel nu skulde ordnes, vælge og vrage mellem Disciple, der søgte Optagelse. Havde den hidtil i et vist Omfang haft Elitelever at arbejde med, gjaldt dette ikke mere. Børnene fordeltes nu til de københavnske Skoler hovedsagelig efter Distriktsystemet, og ogsaa Metropolitanskolens Discipelmateriale blev et almindeligt Udsnit af den til enhver Tid eksisterende læselystne Ungdom. Discipeltallet var efterhaanden steget til godt og vel 200 og holdt sig stadig omkring dette Tal, med nogen Stigning i 1920'erne. Til stor Forargelse for



Skolens Rektor og Lærere Juni 1927:

Øverste Række, fra Venstre: Osv. Larsen, Fr. Blatt, G. Stensig, V. Skovby, M. Fahrenkrug, V. Tuxen, E. Hjejle, Th. C. Thors, S. Jersdal, Hartvig Frisch, J. K. Eriksen, Chr. Böiken. Nederste Række, fra Venstre: Dr. Vilh. Lorenzen, V. Stigaard, Dr. Carl Hansen, Rektor, Dr. Karl Hude, H. V. Høpfner, V. Bang, A. Stockmar, Docent Aage Bentzen.

mange af Drengene holdt den første Pige snart efter sit Indtog i Metropolanskolen, og ogsaa den fik Karakter af Fællesskole. Kvindelige Elever optages dog kun paa klassisk-sproglig Linie og har altid kun været faa.

Uden at lade sig anfægte af den ændrede Stilling indenfor Skolevæsenet, Metropolanskolen nu indtog, arbejdede den videre paa det fra nu af givne Grundlag, men adskilligt var unægtelig blevet anderledes!

Den dybtgaaende Ændring af Discipelmaterialet i Mellemskolen led-sagedes af en tilsvarende Ændring ogsaa af Gymnasiet. Dette sidste beroede paa, at Metropolanskolen, der stadig kun havde censporede Mellemskoleklasser, langt fra kunde fylde de tre Gymnasieretninger med egne Elever. Der krævedes derfor og i stigende Grad Tilgang fra andre Skoler, særlig Kommuneskolernes Mellemskoler. Overfor et saa uensartet Materiale af egne og fremmede Elever i Gymnasiet havde Skolen nu den store og ikke helt lette Opgave at svejse de enkelte Klasser sammen til Helheder og opdrage de Nytilkomne til Metropolitanere — med Læmpe til danne dem efter Skolens traditionelle Forudsætninger for Skoleliv og Arbejde.

Gode Muligheder herfor var fra første Færd til Stede, fordi en med Skolen, dens Forhold og Personer velkendt Mand, Dr. KARL HUDE 1921 blev dens Rektor. Paa sin egen bestemte og knappe, men humane Maade — med stor Kærlighed til Skolen og Veneration for den — ledede han den, til han 1927 trak sig tilbage. Skønt glad ved sin Rektorgærring kunde han lejlighedsvis sige, at Undervisningstimerne alligevel var »noget andet«. Der er da ogsaa noget rammende i den Karakteristik, der er givet af Dr. Hude i det Portræt af ham, gamle Elever lod male og som nu hænger i Solemnitets-salen. Det er her først og fremmest Læreren, der er skildret, saadan som han gjerne sad i en Klasse, midt i sine Elevers Kres. Sin kære Metropolitan-skole betænkte han ved sin Afgang med et Legat, der bærer hans Navn.

Ældre Navne gled ud af Lærerkresen. Nogle rykkede Døden bort, andre faldt for Aldersgrænsen og andre igen gik over i Rektorstillinger. Nye Mænd gled ind i Skolens Arbejde, men ingen knyttedes til den gamle Skole uden at blive grebet af den Stemning, der slog dem i Møde fra det ejendommelige Skolehus med Præg af fornem Stilfuldhed — al Vanrøgt til Trods — og uden at fanges ind af det intime Samliv med Medlærere og de mange Elever i den overfyldte Bygning. Man var hinanden saa nær ind paa Livet — det gav en egen indbyrdes Fortrolighed, styrkede en god og hævdvunden Tradition!

Blandt de nye Mænd, der i de sidste 2 Aartier er kommet til, skal her kun nævnes Dr. Hudes Efterfølger som Rektor. Da Dr. Hude 1927 traadte tilbage, højt hædret af Skolen og dens Forældrekrede, fik Skolen i JULIUS NIELSEN en Leder, der i Forvejen havde et anset Navn indenfor den højere Skole. Med en lang pædagogisk Fortid bag sig, bl. a. som Rektor i Ribe, senere for Østre Borgerdydskolen og fra 1924 som Lektor i Pædagogik — gled han naturligt ind i sin nye Gærring.

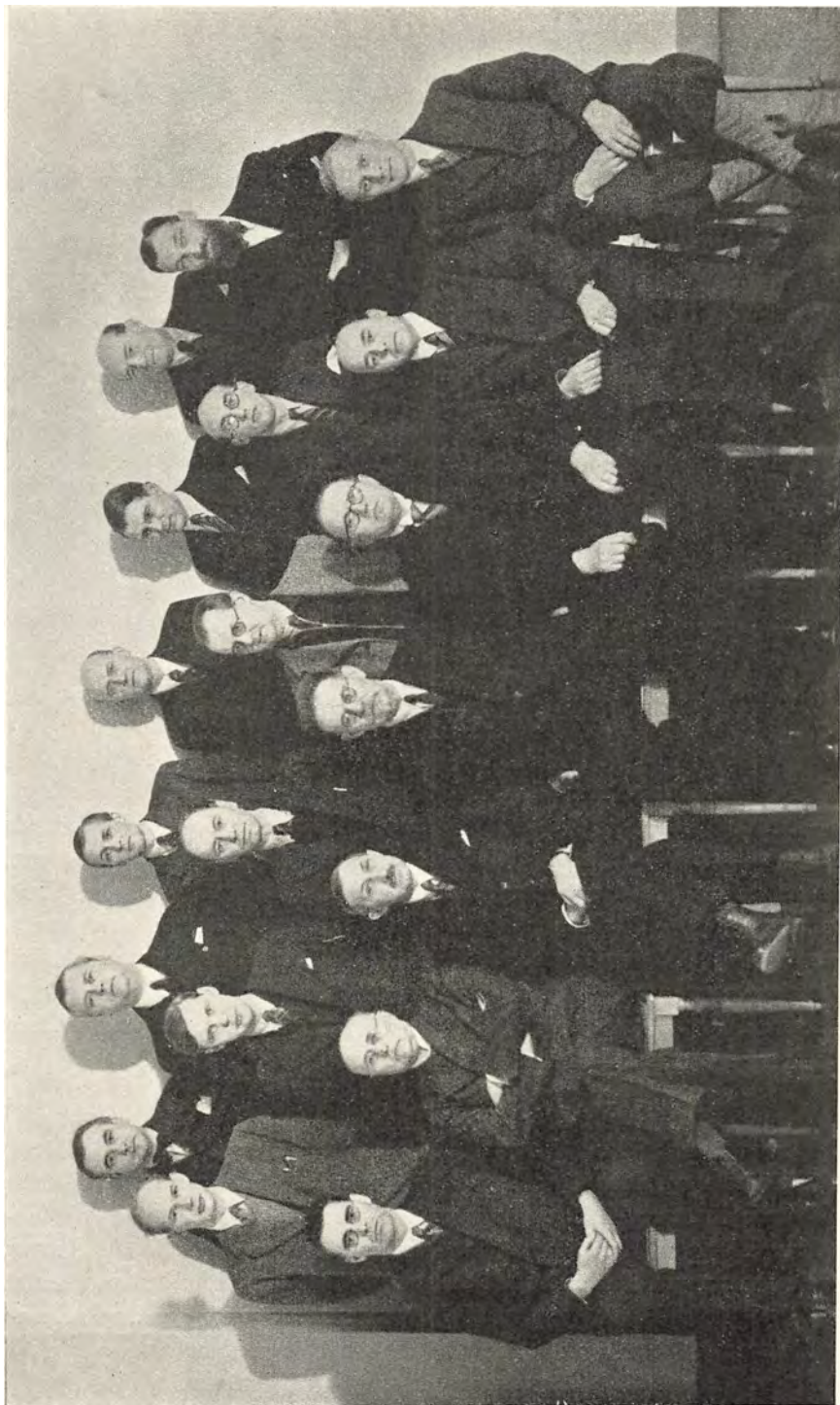

Skolens Rektor og Lærere Januar 1938:

Overste Række, fra Venstre: M. Stenild-Larsen, H. Steen, J. Busch, Dr. P. Krüger, E. Fox Maule, Prof. Aage Bentzen, *Midterste Række*, fra Venstre: J. Prytz Johansen, S. Siskjær, E. Hjejle, Chr. Bökken, Volmer Rasmussen, Hartvig Frisch, *Nederste Række*, fra Venstre: V. Tuxen, Dr. V. Lorenzen, K. V. Olsen, Rektor Julius Nielsen, J. K. Eriksen, Holger Jensen, K. A. Larsen.



Fra Skolens 400 Aars Jubilæum 1937. Disciple i Fortids Skoledragter synger gamle Sange foran Universitetet.

Ogsaa i de senere Aartier er alt det, ældre Generationer havde bygget op — Foreningsliv, Skoleballer, Skovture og Julekomedie — blevet fortsat. Fortsat er ogsaa de alvorlige Sider af Skolens Liv, med Stræben efter at gøre en Indsats for dansk Ungdom — ikke ringere end de andre Skolers. Men unægtelig — Skolebygningens Mangler kunde hæmme, selv om god Undervisning ingenlunde staar og falder med Lokalerne; men Savnet bl. a. af Specialklasser var og blev stadig føleligt. Ogsaa Dr. Hude havde arbejdet videre med Planer om et nyt Skolehus, men først Rektor Nielsen lykkedes det i den 11. Time at faa en Ordning.

Metropolitanskolens 400 Aars Jubilæum Efteraaret 1937 som kgl. protestantisk Skole og dens Overflytning til et nyt Sted kom til at falde saa nogenlunde i samme Tid. Skolen forlod i Sommeren 1938 sit gamle Hjem paa Frue Plads og flyttede ud paa Nørrebro, hvor det tidligere Femmers Kvindeseminarium blev indrettet til Brug for Metropolitanskolen og en stor og smuk Gymnastiksal tilbygget af Bygningens Arkitekt Alfr. Cock-Clausen. Var det smerteligt at forlade det gamle historiske Sted og det i al sin Nærværdighed skønne C. F. Hansenske Hus, lader Flytningen til det nye Sted sig dog særdeles vel begrunde ud fra saglige og faglige Grunde. Den er nu lagt i et skoletomt Rum, byplanmæssigt rigtigt placeret mellem Vester- og

Østerbros Gymnasieskoler. Og om den overtagne Bygnings Anvendelighed til sit Formaal er alle enige. Ved den smukke Højtidelighed 8. Oktober 1938, da man i den nye Skole, i Kong Christian X's Nærværelse, fejrede paa een Gang Indvielse og Jubilæum, endte Rektor Julius Nielsen — efter en kort Oversigt over Skolens Historie i de 400 Aar — sin Tale med følgende Ord, der paa naturlig og værdig Maade tegner Metropolitanskolens Stilling ved et Vendepunkt i dens Historie:

»Idet Skolen nu staar over for den fuldbyrdede Flytning fra sit gamle Hjem til denne Bygning, fødes der mange Tanker og Følelser hos os, Skolens Lærere og Disciple. Knappest, tror jeg, jeg kan udtrykke, hvad vi føler og tænker, i tre Sætninger.

Den første lyder: *Stort har vi mistet*. Det forundtes os ikke at finde et Hjem og en Plads for vor Skole paa det Sted, i den Del af Byen, hvor den var vokset frem og i mere end 7 Aarhundreder havde haft hjemme: i Læ af Frue Kirke, umiddelbart ved Universitetet, overfor Bispegaarden, saaledes at vor Bygning dannede den ene korte Side af det Rektangel, der omgiver en af Nordeuropas allerskønneste og værdigste Pladser.

Ingen kan eller vil vel undervurdere den Betydning, det har for en Skoles Traditioner, for dens indre Liv, for alles Følelse af Samhørighed med Fortiden at bo i sit gamle Hjem, saaledes som det vilde have været for os, om vi havde kunnet faa Lov, at bo midt i Latinerkvarteret, paa eller lige ved den historiske Grund. Denne stedlige Tilknytning har vi mistet, vi er kommet bort fra vort Ophav.

En anden Ting: hidtil har Skolen været en lille Skole, en af de mindste Gymnasieskoler: nu vil den snart blive en normalt stor Skole med et Elevtal paa henad 400, mens den før kun havde noget over 200. Skolen vil da have sværere ved at bevare sin intime Karakter af en lille Skole, hvor alle kendte alle.

Har jeg nu sagt »Stort har vi mistet«, bliver den næste Sætning *Stort har vi bevaret*: vi er Metropolitanskolen, den gamle Frue Skoles Fortsættelse, vi har ikke alene dens Navn, men dens Historie og dens Traditioner at bære og føre videre. Dette er for os en umistelig og uvurderlig Gave, og en Gave, der i sig bærer en værdifuld Opgave. Jeg har tidligere fra Skolens Historie for Dem nævnet afgørende Situationer, saavel for denne Skole som for hele vort Latinskolevæsen, hvor vor Skole gjorde en betydningsfuld Indsat, og hvor den førte nye Ting, der blev frugtbare, frem til Sejr. Denne Tanke, denne Viden om Fortiden giver os en Pligt, en Stimulans til at yde vort bedste for at vise os som Fædrenes værdige Sønner. Her vil jeg ogsaa minde om de to gamle Ord, vi har ført med fra C. F. Hansens Skole: det som staar over Indgangen herude, *Disciplina sollerti fingitur ingenium*, som særlig retter sig til os Lærere, og det, som staar paa denne Talerstol *Θεῖον ἀλήθεια, πάντων ἀγαθῶν ἀρχή*, der med sin Forherligelse af Sandheden vender sig til os alle. Maatte disse Ord tale manende til hver, der færdes i denne Skole. Jeg paakalder enhver nuværende Metropolitan, det være

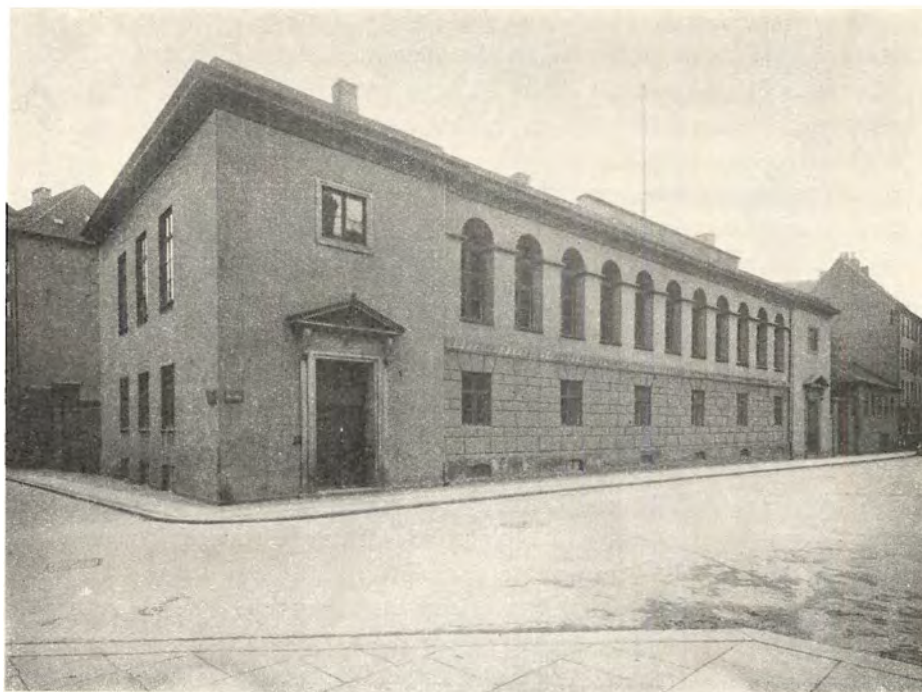

Metropolitanskolen 1816—1938.



Metropolitanskolen fra 1938.

en Discipel eller en Lærer, og beder dem være med til fra første Færd at fastslaa, saa det kan blive en Overlevering fra Slægt til Slægt, at enhver god og ædel Tradition fra Fortiden fra den gamle skønne Bygning ved Frue Plads og de tidligere Skolehuse skal føres over og værnes i vort nye Hjem. Med Taknemmelighed mindes jeg her de stærke Ord, som Metropolitanersamfundets Formand udtalte til os, da vi var samlede den 23. Juni i den gamle Skoles Gaard: at de gamle Metropolitanere og deres Samfund vilde staa som en Riddervagt om Skolen, dens Gerning og dens Minder. *Stort har vi bevaret.*

Derefter kommer den tredje Sætning: *Stort har vi vundet.* Vi forlod et Hus, der udvendigt er skønt, der indvendigt havde været det, men allerede for snart 100 Aar siden var blevet skammeligt mishandlet. Det var bygget til 100 Disciple og maatte rumme noget over 200. Hvad der oprindeligt havde været af Lys og Luft i og om Skolen, blev taget bort ved høje Bygninger, der opførtes om den, sidst i 1918 K. F. U. K.'s Hus. Nu har vi faaet en Skolebygning, der giver os Sol, Lys og Luft og de fornødne praktiske Forhold for en moderne Skole. Saaledes er der nu Plads til den experimentelle Undervisning i de naturvidenskabelige Fag. Alle Klasseværelserne er rummelige, lyse og solbeskinne, vi har faaet en god, smuk Gymnastiksal og en god Lege- og Haandboldplads. Og omend Skolen i Slutningen af Middelalderen af en Velynder fik en »Badegang«, har den forlængst været forsvundet, men nu har vi faaet den nødvendige Badeindretning. Vi, der nu har gaaet her omtrent et Par Maaneder i Bygningen, kan sige, at vi straks følte os hjemme her og fik Fornemmelsen af at gaa i en praktisk og hyggelig Skolebygning, hvor vi strakte os med Velbehag efter de noget knugende Forhold i den gamle Bygning. *Stort har vi vundet.*«

HENVISNINGER

I og II.

¹⁾ H. F. Rørdam: Danske Kirkelove I, p. 89 ff. ²⁾ Om Ordet Peblings oprindelige Betydning hersker der nogen Uklarhed. Det er blevet forklaret som »de smaa (vordende) Præster«. ³⁾ Jfr. B. Kornerup: Biskop Hans Poulsen Resen I, p. 20 ff. ⁴⁾ Kbhs. Diplomatarium IV, p. 609 f. ⁵⁾ Hundrup: Lærerstanden ved Metropolitanskolen, p. 6 ff. ⁶⁾ Rigsarkivet: Universitetets Arkiv 1676. Her ogsaa Aktstykker til Opførelsen af nye Residens 1634. — Om Skolens Bygninger og Jordegods se: H. U. Ramsing i Metropolitanskolen gennem 700 Aar, p. 44 ff. ⁷⁾ Ny kirkeh. Smlgr. V, p. 78. ⁸⁾ En udmærket almindelig Skildring af Mesterlektianernes Liv er givet i Georg Bruun: Kolding højere Almenskole, 1928, p. 138 ff. ⁹⁾ En ypperlig Fremstilling af: Fortidens Skoleskuespil af H. Trier i: Nær og Fjært 1877 Nr. 255 ff. — Ny Kirkeh. Smlgr. III, p. 200. ¹⁰⁾ G. Bruun: Ferlen, i Vor Ungdom 1928, p. 232. ¹¹⁾ H. F. Rørdam: Universitetets Hist. I, p. 219 ff. ¹²⁾ V. A. Secher: Corpus constitutionum Daniæ II, p. 608 f. ¹³⁾ H. F. Rørdam: Danske Kirkelove I, 257. ¹⁴⁾ Samme Sted: II, 19 ff. ¹⁵⁾ B. Kornerup: Anf. V. p. 243 f. ¹⁶⁾ Astrid Friis i Biogr. Lex. ¹⁷⁾ Kirkeh. Smlgr. p. 703 f. ¹⁸⁾ V. A. Secher: Anf. V. III, p. 175 ff. — Jvf. B. Kornerup: Anf. V. p. 242 ff. ¹⁹⁾ Samme Sted p. 435 f. ²⁰⁾ En omhyggelig og vidtløftig Udredning af Reformen af 1604 er givet af W. Norwin i Sorøbogen I, p. 580 ff., og særlig H. P. Resens Indsats er behandlet af B. Kornerup: Anf. V. p. 248 ff. ²¹⁾ Resen som Skolebogsforfatter udførligt skildret af B. Kornerup i anf. V. p. 255 ff. ²²⁾ Kirkeh. Smlgr. 3 R. II, p. 705. ²³⁾ Ny kirkeh. Smlgr. I, p. 129 ff. ²⁴⁾ Kirkeh. Smlgr. 3 R. II, p. 707. ²⁵⁾ Secher: Anf. V. IV, p. 212 f. ²⁶⁾ W. Norwin: Universitetets Historie I, 226 ff. ²⁷⁾ Kirkeh. Smlgr. 3 R. I, p. 415. ²⁸⁾ Ny kirkeh. Smlgr. III, p. 144 f. — Rigsarkivet: Universitetets Arkiv 1676. ²⁹⁾ Kronens Skøder, I, 386. ³⁰⁾ Kirkeh. Smlgr. 3 R. II, p. 708 f. ³¹⁾ Indgaaende behandlet af W. Norwin i Sorøbogen I, p. 626 ff. og i B. Kornerup: Frederiksborg Statsskoles Historie, p. 90. — Jvf. Kirkeh. Smlgr. 3 R. II, p. 709 ff. ³²⁾ Secher: Anf. V. IV, p. 735. ³³⁾ H. F. Rørdam: Hist. Samlinger og Studier I, p. 50 ff. ³⁴⁾ V. A. Secher: Anf. V. V, p. 144 ff. ³⁵⁾ Ny kirkeh. Smlgr. 3 R. III, p. 6. ³⁶⁾ Kirkeh. Smlgr. I, p. 372 f. ³⁷⁾ Secher: Anf. V. V, p. 592; VI, p. 269 f.

III.

¹⁾ H. F. Rørdam: Hist. Samlinger og Studier I, p. 182 ff. ²⁾ B. Kornerup i Biogr. Lex. ³⁾ B. Kornerup: Biskop H. P. Resen, p. 266 f. ⁴⁾ Kirkeh. Smlgr. 4 R. II, p. 549. ⁵⁾ Skoleprogram 1815, p. 43 ff. ⁶⁾ Liber scholæ F. 29. ⁷⁾ S. St. F. 29. ⁸⁾ Kbhs. Diplomatarium VI, p. 488 f. ⁹⁾ Kirkeh. Smlgr. 3 R. II, p. 705. ¹⁰⁾ Skoleprogram 1915, p. 36. ¹¹⁾ Skoleprogram 1813, p. 7. ¹²⁾ Efter F. E. Hundrup: Lærerstanden ved Metropolitanskolen, suppleret med 4 Hørere, omtalt 1667 i Liber scholæ, F. 30. ¹³⁾ For Skolens finansielle Forhold gennem Tiderne henvises een Gang for alle til H. U. Ramsings Afhandlinger i Metropolitanskolen gennem 700 Aar. ¹⁴⁾ Skoleprogram 1815,

p. 30 f. ¹⁵⁾ S. St. F. 34. ¹⁶⁾ Liber scholæ, F. 83. ¹⁷⁾ Liber scholæ, F. 53. ¹⁸⁾ S. St. F. 19. ¹⁹⁾ S. St. F. 17. ²⁰⁾ Skoleprogram 1915, p. 36 f. ²¹⁾ Liber scholæ, F. 48. ²²⁾ Liber scholæ, F. 54. ²³⁾ Liber scholæ, F. 19. ²⁴⁾ B. Kornerup i: Vor Frue Kirkes og Menigheds Historie II, p. 233. ²⁵⁾ Skoleprogram 1915, p. 26. ²⁶⁾ W. Norvin: Universitetets Historie I, 226 ff. ²⁷⁾ Liber scholæ, F. 20. ²⁸⁾ S. St. F. 21. ²⁹⁾ Liber scholæ, F. 22. ³⁰⁾ Liber scholæ, F. 23, 79. ³¹⁾ Liber scholæ, F. 94, 95. ³²⁾ H. J. Helms: Walkendorf Kollegiums Hist., p. 106. ³³⁾ Liber scholæ, F. 23, 79. ³⁴⁾ Det kgl. Bibl.: Ny kgl. Smlgr. 8, 274, c. ³⁵⁾ Hundrup: Anf. V. p. 41 ff., 85 ff. ³⁶⁾ B. Kornerup: Frederiksborg Statskoles Hist. 1933, p. 114 ff. ³⁷⁾ E. Nystrom i: Den grevelige Hielmstjerne-Rosencroneske Stiftelse, 1925, p. 72 ff. ³⁸⁾ Kbh. Dipl. VI, p. 713. ³⁹⁾ S. St. VII, p. 17 ff. ⁴⁰⁾ Stadsarkivet: Curatelet for V. Fr. Skole, Pakke I. ⁴¹⁾ Universitetsbibliotheket. Jvf. Blache i Hist. Tids. 3 R. III, p. 651 ff. ⁴²⁾ Kgl. Bibl. Ny kgl. Smlgr. 274, c. 8. ⁴³⁾ Kirkeh. Smlgr. 5 R. II, p. 537. ⁴⁴⁾ Universitetsbibl.: Additamenta 97, Fol. — Stadsarkivet: Bog om V. F. S.'s Capitaler paa Rendte udstaaende rede Midler Aar 1696. — ^{11/12} 1727 opgives Skolens Kapitaler til 23,748 Rdlr. i Obligationer, nedlagte »i Kisten paa Raadhuset« (Stadsarkivet: Kuratelet for V. F. Sk., Pakke I). ⁴⁵⁾ Chr. Brun: Holbergs Epistler VI, p. 242 ff. ⁴⁶⁾ Holberg: Satyra III. ⁴⁷⁾ H. Gram: Breve fra Hans Gram, p. 301. ⁴⁸⁾ Herslebs Betænkning er trykt af H. F. Rørdam i Kirkeh. Smlgr. 5 R. II, p. 662 ff. ⁴⁹⁾ Samme: Reformer i det lærde Skolevæsen i Chr. VI's Tid i Kirkeh. Smlgr. 5 R. II, p. 485 ff. Her er Forslaget af September 1739 gengivet p. 488 ff. ⁵⁰⁾ H. F. Rørdam: Hist. Smlgr. og Studier IV, p. 492 ff. — II, 237, 240 f., 258, 260 ff. Jvf. Samme i Kirkeh. Smlgr. 5 R. II, p. 513 ff., hvor Hojers Bemærkninger til Kommissionens Udkast er gengivet. ⁵¹⁾ H. F. Rørdam: Anf. V. II, p. 404 f.; IV, p. 189 f. — Samme i Kirkeh. Smlgr. 5 R. II, p. 528 ff. ⁵²⁾ Kirkeh. Smlgr. 5 R. II, p. 672. — Den danske Spectator, 1745. ⁵³⁾ Forordningen af 23. Juli 1756. ⁵⁴⁾ Vor Fortid I, p. 345. — Jvf. Kirkeh. Smlgr. 2 R. II, p. 726. ⁵⁵⁾ H. Gram: Breve fra Hans Gram, Tillæg 1910, p. 10 ff. ⁵⁶⁾ Hundrup: Anf. V. pass. ⁵⁷⁾ Chr. Brun: Holbergs Epistler IV, p. 242 f. ⁵⁸⁾ Landsarkivet. ⁵⁹⁾ Aftrykt i Skoleprogram 1813. ⁶⁰⁾ Kbh. Diplom. VIII, p. 208, 255. ⁶¹⁾ Kirkeh. Smlgr. 4 R. I, p. 273 ff. ⁶²⁾ Rigsarkivet: Universitetets Arkiv 1676. ⁶³⁾ Liber scholæ, F. 97.

IV.

¹⁾ Vor Fortid I, p. 351. ²⁾ Den danske Spectator: Brev fra den danske Sandemand med kærligt og velment Svar 1745. ³⁾ Kirkeh. Smlgr. 4 R. II, p. 443. ⁴⁾ C. Giessing: Jubel-Lærere Del. I, p. 174 ff. — Ved Frue Kirkes Ødelæggelse 1807 er sikkert adskillige Rektorgrave bleven forstyrrede. Ogsaa i andre københavnske Kirker kan Rektorer være begravede. Jørgen Ejlertsen var bisat i Trinitatis Kirke. ⁵⁾ Skolens Protokol, autoriseret 1738, Landsarkivet. ⁶⁾ H. Gram's Breve fra Hans Gram, 1907, p. 300 ff. ⁷⁾ Hundrup: Anf. V. pass. ⁸⁾ Kirkeh. Smlgr. 4 R. II, p. 735. ⁹⁾ Vor Fortid I, p. 345. ¹⁰⁾ F. C. Eilschou: Filosofiske Breve, 1748. ¹¹⁾ F. C. Eilschou: Anf. V. p. 313. ¹²⁾ F. C. Eilschou: Anf. V. p. 338. ¹³⁾ Jeg bringer herved min Collega, cand. mag. Steen min Tak for hans Bistand ved Gennemgang af Højers Dobbeltkrift. ¹⁴⁾ Efter J. Bruun i Vor Ungdom 1928, p. 232 f. blev Ferlen næppe helt afskaffet før c. 1800. ¹⁵⁾ L. Holberg anker bl. a. i Moralske Tanker, 1744, p. 304 over Faren ved den ensrettede Undervisning. Særlig pessimistisk er hans Syn paa Skolen udtrykt i Moralske Tanker, III, Ep. 46. — J. Riis: Den danske Spectator, 1745. ¹⁶⁾ Kirkeh. Smlgr. 4 R. II, 726 ff. ¹⁷⁾ Kirkeh. Smlgr. 3 R. VI, p. 727. ¹⁸⁾ E. Nystrom: Luxdorphs Dagbøger I, 410. ¹⁹⁾ Rektor Schades Indberetning til: Hoffmanns Foundationer IX, 1763. ²⁰⁾ Vogelius: Bidrag til Metropolitanskolens økonomiske Historie i Hist. Medd. om Kbh. 4 Bd. p. 866 ff. ²¹⁾ Vilh. Andersen: Tider og Typer: Erasmus II giver en Skildring af Tidens Aandshistorie. ²²⁾ Vilh. Andersen: Anf. V, p. 195 f. ²³⁾ Trier: U. A. Holstein, 1918, p. 11. ²⁴⁾ Vilh. Andersen: Anf. V. p. 160. ²⁵⁾ Vilh. Andersen: Anf. V. p. 202 ff.

²⁶⁾ M. Neidendam: Chr. Bastholm, p. 95. ²⁷⁾ E. Holm: Dmks. og Norges Hist. V, p. 666. ²⁸⁾ Cramer i: Der nord. Aufseher 1758, 24 og 29 Stück. ²⁹⁾ E. Sigmund: Filantropismens Indflydelse paa den lærde Skole i Norge omkring 1800; 1916 p. 15 ff. Jvf. O. Carlsen: Realistiske Strømninger I, p. 100 ff. ³⁰⁾ K. F. Plesner, J. S. Sneedorf, 144. ³¹⁾ Jvf. E. Sigmund: Anf. V. p. 62 ff. ³²⁾ Den patriotiske Tilskuer, 1763, II, p. 897 ff. ³³⁾ S. St. p. 281 ff. ³⁴⁾ E. Sigmund: Anf. V. p. 66 ff. ³⁵⁾ F. E. Hundrup: Anf. V. ³⁶⁾ J. P. Mynster: Meddelelser om mit Levnet. ³⁷⁾ L. Koch: Oplysningstiden i den danske Kirke, 1914, p. 60. ³⁸⁾ Landsarkivet: Discipelprotokol 1756—97. ³⁹⁾ Jvf. L. Koch: Anf. V. p. 189 f. — E. Holm: Dmks. og Norges Hist. 3 Bd. II, p. 536 ff. ⁴⁰⁾ Trykt i Minerva; Maj 1795. ⁴¹⁾ Vilh. Andersen: Tider og Typer: Goethe I. ⁴²⁾ D. Mag. 7 R. I, p. 195. ⁴³⁾ Jvf. E. Sigmund: Anf. V. p. 86 ff. ⁴⁴⁾ E. Holm: Anf. V. p. 544. ⁴⁵⁾ L. Koch: Anf. V. p. 196 ff. ⁴⁶⁾ Trykt i Minerva, Okt. 1797. ⁴⁷⁾ Jvf. E. Sigmund: Anf. V. p. 141 ff. ⁴⁸⁾ Minerva 1795, November. ⁴⁹⁾ Landsarkivet: Copiebog 1797. ⁵⁰⁾ Trykt i Minerva 1797, Okt.

V.

¹⁾ Minerva 1797, November. ²⁾ L. N. Nissen i Skoleprogrammer 1808 og 09. ³⁾ Hundrup: Anf. V. ⁴⁾ Kirkeh. Smlgr. 5 R. III, p. 14 ff. — H. N. Clausen: Optegnelser om mit Levnet 1877, p. 48 ff. — Rigsarkivet: Directionen for Universitetet og de lærde Skoler. ^{10/8} 1808: Har »ikke almindelige Lærergaver, Sindighed i Sandhedens Undersøgelse, Klarhed og Bestemthed i dens Udvikling.« — *Kofod* roses for nøje Kendskab til den hensigtsmæssigste Methode, Færdighed i dens Anvendelse og fortrinlige Lærerduelighed, *Krum* for Talenter, Kundskaber og Lærergaver (begge ^{16/8} 1806) og *Sverdrup* for udmærkede Undervisningsgaver (^{23/3} 1806). ⁵⁾ Minerva 1797, November, p. 262. ⁶⁾ Landsarkivet: Copiebøgerne giver fyldigt Besked om Forholdet mellem Commission og Skoleraad og dermed om Skolens Forhold i disse Aar. ⁷⁾ Skoleprogram 1822. ⁸⁾ Copiebog 1799, F. 255. ⁹⁾ Landsarkivet: Inventarliste i Copiebog 1803, F. 294. — Jvf. Skoleprogram 1811—12. ¹⁰⁾ D. Mag. 7 R. I, p. 157 ff.; 195. ¹¹⁾ Landsarkivet: Copiebog 1803, F. 334, 348; 1804, F. 434. ¹²⁾ L. N. Nissen i Skoleprogram 1816, p. 25. ¹³⁾ D. Mag. 7 R. I, p. 167. ¹⁴⁾ D. Mag. 7 R. I, p. 167, 200. ¹⁵⁾ Rigsarkivet: Directionen etc.: Forestillinger ^{15/8} 1812. ¹⁶⁾ Skoleprogram 1816. ¹⁷⁾ Directionen: Forestillinger ^{18/10} 1817. ¹⁸⁾ Rigsarkivet: Directionen: Forestillinger ^{27/1} 1810. — S. St. Skrivelse af 6. Okt. 1810 fra C. F. H. til Directionen. ¹⁹⁾ J. Rubow: C. F. Hansens Arkitektur, 1936. ²⁰⁾ Tidsskrift f. Industri 1888, Nr. 15. ²¹⁾ Rigsarkivet: Directionen: Forestillinger ^{25/4} 1817. ²²⁾ Udførligt skildret i Metrop.sk. p. 114 f. — Rigsarkivet: Directionen etc.: Forestillinger ^{17/3} 1817. ²³⁾ Skoleprogrammer: 1826 og 31. ²⁴⁾ Directionen: Forestillinger ^{12/11} 1822. ²⁵⁾ Skoleprogram 1919, 20. ²⁶⁾ Skoleprogram 1834—40. ²⁷⁾ Universitetsbibl. Add. 362, Fol. ²⁸⁾ Rigsarkivet: Directionen: Forestillinger ^{16/8} 1830. Hist. Maanedskr. for folkelig og kristelig Oplysning III, p. 328 ff. ²⁹⁾ Vilh. Andersen har skildret Aarhundredets Aandshistorie i Tider og Typer: Goethe I og II. ³⁰⁾ Vilh. Andersen: Anf. V. II, p. 12 f. ³¹⁾ Skoleprogram 1841. ³²⁾ Skoleprogram 1837. ³³⁾ Skoleprogram 1841—43. ³⁴⁾ Rigsarkivet: Directionen: Forestillinger ^{16/8} 1832. ³⁵⁾ Skoleprogram 1847. ³⁶⁾ Skoleprogram 1844. — Rigsdagstidende 1862, Sp. 870.

VI.

¹⁾ Rigsdagstidende 1862, Sp. 850 f. ²⁾ C. Fogh: Et Indlæg i Skolesagen 1860. ³⁾ Fædrelandet 1854, Nr. 166, 180, 195 og 218. ⁴⁾ C. Fogh: Anf. V. ⁵⁾ Skoleprogram 1848. ⁶⁾ Rigsdagstidende 1862, Anhang B, p. 514. ⁷⁾ Rigsdagstidende 1854, Sp. 2422. ⁸⁾ Rigsdagstidende 1854, Sp. 431 ff. ⁹⁾ Rigsdagstidende 1862—63. ¹⁰⁾ Paludan: Det højere Skolevæsen, p. 167 ff. ¹¹⁾ Skoleprogram 1870.

VII.

¹⁾ Jvf. Vilh. Andersen: *Tider og Typer: Goethe II*, p. 302 f. — Rigsdagstidende 1870—71. ²⁾ Skoleprogram 1844. ³⁾ Af Skoleerindringer fra 1850'erne kan særlig nævnes Harald Høffdings *Erindringer*, p. 18 ff. og *Aarskrift for Metropolitanersamfundet 1909*. Fra 1860'erne s. St. og s. St. 1913, 14, 17 og 18. Fra 1870'erne og 80'erne s. St. 1910, 11, 12, 14, 19, samt Holger Begtrup's *Levned I*. Tillige maa henvises til »Metropolitanskolens« fyldige *Skildringer* fra denne Tid. ⁴⁾ Jvf. Begtrup: *Anf. Værk og Aarskrift f. Metr.smf. 1911*. ⁵⁾ Asmussen: *Meddelelser om de lærde Skoler 1902—03*, p. 8 ff. Jvf. Vilh. Andersen: *Anf. V.*, p. 303 ff. ⁶⁾ Skoleprogram 1876: *Bemærkninger om en Forbindelse mellem Almueskolen og den lærde Skole*. ⁷⁾ Jvf. Franz Blatt: *Humanistisk Dannelse 1936*. ⁸⁾ Jvf. *Aarskrift 1916—17*.

SKOLENS DONATORER
1537—1938

VED
ARTHUR G. HASSØ

Den efterfølgende Fortegnelse omfatter korte biografiske Oplysninger — for saa vidt de har kunnet skaffes — om de Personer, der ved Testamente, Gavebrev eller lignende har betænkt Skolen, og saadanne Personer, hvis Minde man har villet knytte til Skolen ved at oprette Legater ved denne, bærende deres Navn. I Fortegnelsen er derimod de Personer ikke taget med, som har ydet Skolen og dens Disciple Penge som Bøder eller Ligpenge; Selvmordere, hvis Gods er overgivet til Skolen som forbrudt — f. Eks. Erik Nielsen Munk til Hjørne's og Renteskriver Hans Mikkelsens efterladte Gods — heller ikke; de kongelige Givere, hvis Gaver har haft Karakter af Statstilskud eller Understøttelse med offentlige Midler, lige saa lidt.

Hvis den paagældende Gave eller Giver er optaget i det ikke ganske fejlfri »Repertorium over Legater og milde Stiftelser« I (1903), er der her blot givet en Henvisning dertil, da dette Værk atter henviser til Kilderne for sin Viden; i andre Tilfælde er Kilden angivet. Afhjemling af de biografiske Oplysninger er ikke givet, da disse stammer fra de almindeligt kendte Samlingsværker eller fra O. Niensens Københavns Diplomatarium.

Tilvejebringelsen af disse Biografier har forøvrigt overtydet mig om, at en grundig og samlet kildekritisk Gennemgang af Skolens ældre Foundationer er paakrævet.

1537—1646

Peder Christensen Skram til Urup.

Født 1491 eller maaske snarere 1503 paa Urup som Søn af Christen Pedersen Skram (død ca. 1519) og dennes 2. Hustru, Anne Knudsdatter Reventlow (død ca. 1507). Var 1532 Admiral for de danske Skibe, der skulde undsætte Akershus, og senere paa Sommeren deltog han i det store Flaadetoget til Norge, hvor man bortførte Kristian II som Fange; Peder Skrams Navn findes ikke under den Overenskomst og det Lejdebrev, som ved den Lejlighed blev brudt af den danske Regering. Under Grevefejden Medanfører for den forenede dansk-svensk-preussiske Flaade, hvorved han erhvervede sig Navnet »Danmarks Vovehals«. Han døde den 11. Juli 1581 paa Urup og blev begravet i Østbirk Kirke. Den 2. Feb. 1535 blev han paa Helsingborg Slot gift med Elsebe Tygesdatter Krabbe (se denne), og sammen med hende stiftede han ved Gavebrev af 25. Jan. 1570 et Legat for fattige Skolebørn i Frue Skole til Sko og Hoser; Kapitalen var hans Gaard i Læderstræde, der senere blev solgt for 300 Rdlr., og Anledningen var den Fare, de lykkeligt var undsluppet den 25. Jan. 1565, da Svenskerne under Syvaarskrigen havde forsøgt at tage Laholm, hvor han var Lensmand 1558—81.

Repertorium Nr. 1872.

Elsebe Tygesdatter Krabbe, g. m. Peder Skram (se denne).

Født den 12. Apr. 1514 paa Helsingborg Slot som Datter af Rigsmarsk Tyge Mogensen Krabbe (1474—1541) og Anne Nielsdatter Rosenkrantz. Med næsten fyrstelig Pragt blev hun paa den skæbnesvangre Herredag i København 1533 trolovet med Peder Skram; Brylluppet stod den 2. Febr. 1535 paa Helsingborg Slot. Svenskernes Belejring af Laholm var den ydre Anledning til, at hun sammen med sin Mand, til Minde om deres Befrielse, den 25. Jan. 1570 stiftede et Legat (en Gaard i Læderstræde, der senere blev solgt for 300 Rdlr.) for fattige Skolebørn i Frue Skole til Sko og Hoser. Hun døde den 8. Marts 1578 paa Laholm Slot.

Repertorium Nr. 1872.

Palle Pedersen.

Han var Halvbroder til Professor, Dr. Jacob Madsen Aarhus (1538—1586) og Broder til Universitetsfoged Niels Pedersen (se denne Pag. 188); hans Fader var Raadmand Peder Nielsen i Aarhus. En Søster var gift med Dr. Anders Lemvig (Dorthe Doktors). Ved sin Død testamenterede han Frue Skole en Pengesum.

Rørdam: Kbh. Univ. Hist. III, 716 flg.

Peder Johansen Oxe til Gisselfeld.

Født den 7. Jan. 1520 som Søn af Johan Johansen Oxe (død 1524) til Nielstrup og Mette Mogensdatter Gøje (død 1536). Blev 1552 Ridder og blev brugt til flere udenlandske Scendelser. 1558 blev hans Vej frem til stadig større Ære og Velstand

spærret; han faldt i Unaade og flygtede til Tyskland. Under Syvaarskrigen kom han i 1566 med kongeligt Lejde tilbage til Danmark; 1567 Statholder og Rigshofmester; styrede under Krigens sidste Aar og i de første Efterkrigsaar Danmarks Finanser paa en klog Maade. Den 14. Sept. 1567 var han paa Vallø blevet gift med Mette Olufsdatter til Vallø, født ca. 1533 som Datter af Oluf Nielsen Rosenkrantz (ca. 1490—1545) og Ide Mogensdatter Munk (død 1586), Enke efter Steen Jensen Rosensparre (1523—1565). Peder Oxen døde paa Frederiksborg Slot den 24. Okt. 1575 og blev begravet i Frue Kirke; hans Enke overlevede ham til den 2. Apr. 1588 og blev begravet i Skarholts Kirke. Ved Gavebrev af 4. Marts 1574 havde Peder Oxen henlagt 1000 Daler til Frue Skole til Klæder og Sko for fattige Disciple.

Repertorium Nr. 1874.

Oluf Offesen.

Født 1494 i Aahus i Skaane, hvorfor han undertiden kaldes Oluf Skaaning. Han blev Rektor ved Frue Skole i København senest 1533; blev i 1544 Rektor ved Domskolens i Roskilde, i 1557 cantor capituli i Roskilde; døde den 14. Okt. 1575. Han testamenterede 300 Daler til et Legat til fattige Skolebørn ved Frue Skole; men der blev fra Arvingernes Side lagt Vanskeligheder i Vejen for denne Bestemmelses Udførelse; Kongen henviste Sagen til Universitetets Afgørelse, og 1582 blev Summen, eller i alt Fald den største Del deraf, udleveret.

Repertorium Nr. 1876.

Margrete Jensdatter.

Enke efter Hans Taasing i København, der i 1562 optræder som Vurderingsmand. Den 14. Aug. 1570 tilskødede hun som Gave de fattige husarme i København 5 Boder i Springgade. Den 30. Sept. 1577 udtales, at hun for nogle Aar siden var død i København. Hun skal have givet Skolen 350 Daler.

Repertorium Nr. 1898.

Inger Johansdatter Oxen, g. m. Jørgen Tygesen Brahe.

Datter af Johan Johansen Oxen (død 1524) til Nielstrup og Mette Mogensdatter Gøje (død 1536). Hun blev gift før den 10. Febr. 1547 med Jørgen Tygesen Brahe, født 1515 som Søn af Tyge Axelsen Brahe (død 1523) og Sofie Jørgensdatter Rud (død 1555). Der var ingen Børn i Ægteskabet; men Parret tog Jørgen Brahes Brodersøn, Tyge Brahe (den berømte Astronom) til sig som lille og opfostrede ham til hans 18. Aar som deres egen Søn. Den 21. Juni 1565 døde Jørgen Brahe i København og blev begravet i Frue Kirke. Da Frederik II i 1572 ægtede Sofie af Mecklenburg, blev Inger Oxen — maaske paa Grund af sit Venskabsforhold til Kongens Søster, Kurfyrstinde Anna — Hofmesterinde hos den unge Dronning, en Stilling hun beklædte til 1584. Inger Oxen skrives til Sølstedgaard paa Laaland. Hun døde i Dec. 1591 og begravedes den 19. Dec. i Frue Kirke. Hun efterlod sig en efter Tidens Opfattelse enorm Arv, i rede Penge, Guld og Sølv og Smykker alene 90.000 Rdlr.; det meste vistnok arvet efter Broderen, Peder Oxen. Ved Gavebrev af 14. Okt. 1580 havde hun givet Frue Skole 400 Slettedaler til et Legat til fattige Pøblinge til Klæder og Sko.

Repertorium Nr. 1875.

Kristoffer Henningsen Valkendorf til Glorup.

Født Aug. 1525 paa Glorup som Søn af Henning Axelsen Valkendorf (død 1535) og Sidsel Jørgensdatter Friis (død 1562). 1563 udnævnt til kgl. Statholder i Livland. 1574—1589 var han Rentemester. Som Københavns Statholder stiftede han i 1581 Forlig i en Strid mellem Magistrat og Borgere; 1588 erhvervede han Hvidekloster og gjorde det til Studenterbolig (Valkendorfs Kollegium, Fundats 1595). Efter Frederik II's Død 1588 blev han Medlem af Formynderregeringen. Da Kristian IV selv overtog Regeringen i 1596, gjorde han straks Valkendorf til Rigshofmester. Valkendorf forblev hele sit Liv ugift. Hans stærke Interesse for Kirke og Aandsliv fik synlige Ud-

slag derved, at han i 1582 skænkede Frue Skole to nylig erhvervede Gaarde i Skindergade (nuv. Nr. 32) (Gavebrevet gik tabt ved en Ildebrand 1596), at han oprettede Valkendorfs Kollegium, og at han gav Nyborg Latinskole en større Gave i 1596. Valkendorf døde den 17. Jan. 1601 og blev begravet i Frue Kirkes Kor den 1. Febr. s. A.

Repertorium Nr. 1877.

Hans Jørgensen.

En Hans Jørgensen, der var Klædekræmmer og boede i Højbrostræde, døde i Holland og testamenterede 1583 de fattige i København 100 Daler og Frue Skole et lige saa stort Beløb.

Repertorium Nr. 1878.

Peter Kyckelhane.

Ved Testamente af 26. Febr. 1585 skænkede Landsknægt Peter Kyckelhane og Hustru, Gertrud Folkvardsdatter 50 Daler til Frue Skole. Han boede i Sct. Pedersstræde.

Repertorium Nr. 1879.

Gertrud Folkvardsdatter.

Gift med Landsknægt Peter Kyckelhane, der boede i Sct. Pedersstræde. De skænkede ved Testamente af 26. Febr. 1585 50 Daler til Frue Skole.

Repertorium Nr. 1879.

Kristoffer Hansen.

I 1589 skænkede en Klædebodholder Kristoffer Hansen i Højbrostræde 100 Daler til Frue Skole. En Klædekræmmer, Kristoffer Hansen i Højbrostræde nævnes i en Fortegnelse over Testamente- og Sjølegaver til de fattige af 1634; heri siges, at han havde skænket 50 Rdlr. til de fattige, antagelig i 1583 eller 1584. En Kristoffer Hansen blev ved Pinsedrikken 1595 optaget i Danske Kompagni (Skydeselskabet).

Repertorium Nr. 1881.

Kristen Jensen Aalborg.

Kongelig Skibshovedsmand. I Nov. 1567 nævnes han som Overbringer af et Brev fra Peder Oxe til Kongen, der vistnok handlede om den fængslede Jarl af Bothwell. Den 15. Apr. 1568 forlenede Kongen ham for Livstid og uden Afgift med nogle Boder i Kattesundet, som tidligere havde tilhørt Antvorskov Kloster; den 18. Dec. 1569 fik han Skøde herpaa. I 1570 fik han som kongelig Skibshovedsmand Regeringens Ordre til at føre den fangne russiske Fribytter Carsten Rode under Bevogtning af 4 Skytter og 6 Drabanter til Hald. Den 2. Apr. 1571 fik han kgl. aabent Brev paa, at han og hans Hustru maatte bo i København fri for Skat, Vagt, Hold og al borgerlig Tyngde. Ved Gavebrev af 8. Okt. 1579 testamenterede han de fattige husarme i København 4 Boder, de tre i Antonistræde, den fjerde paa Klokkerhøjen ved Nørrevold; den 16. Nov. s. A. bekræftede Magistraten Modtagelsen af Gavebrevet. I 1581 ser man af Jordebogen, at han havde forskellige Ejendomme i København: i Pilestræde, i Vandmøllestræde, i Kompagnistræde, ved Nørreport og uden for Nørreport (Haver) samt en Gaard i Studiestræde, som han selv boede i. Ved Gavebrev af 5. Marts 1597 testamenterede han 1000 Daler til fattige Skolebørn og til fattige husarme i København, 500 Daler til hver af de to Grupper. Den 22. Jan. 1598 testamenterede han Frue Kirke 40 Daler. Den 15. Sept. 1598 omtales han som død, da Kongen skænkede Boderne i Kattesundet til Børneskolen.

Repertorium Nr. 1884.

Kristoffer Vernersen Parsberg til Jernit.

Kristoffer Parsberg nævnes blandt Bidragyderne til den nye Bygning, Frue Skole fik lige før Aar 1600. Han var født den 25. Juli 1555 paa Sølvijsborg som Søn af

Verner Tønnesen Parsberg til Harrested og Sandbygaard (død 1567) og Anne Mandrupsdatter Holck til Stadsgaard (død 1591). Den 29. Sept. 1583 blev han i Randers gift med Dorthe Olufsdatter Munk (Lange), Datter af Oluf Mogensen Munk (død 1569) og Drude Kajsdatter Rantzau (død 1606). Den 21. Maj 1600 døde Kristoffer Parsberg paa Sødal og blev bisat den 29. Juni s. A. i Viborg Domkirke, men begravet i Astrup Kirke. Hans Enke overlevede ham til den 2. Okt. 1641.

Repertorium Nr. 1882.

Hans Skriver.

Hans Skriver nævnes blandt Bidragyderne til den nye Bygning, Frue Skole fik lige før Aar 1600.

Resen: Inscript. Hafn., 253.

Hans Skaaning.

Kapellan Hans Skaaning nævnes som Bidragyder til den nye Bygning, Frue Skole fik lige før Aar 1600. Han nævnes i 1564 som Kapellan ved Nikolaj Kirke, da han fik Kongetienden af Ølstykke Sogn, ligesaa i 1568; i 1569 nævnes han stadig som Kapellan ved denne Kirke, hos Sognepræsten Jacob Nielsen; i 1578 ses det, at han ikke længere er nederste Kapellan. I Stadens Jordebog 1581 nævnes, at han ejede en Have uden for Østerport og havde en Grund i Pilestræde. 1599 skal hans Hustru have skænket de fattige husarme i København 200 Daler som Sjølegave, og i Stadens Jordebog 1620 nævnes en Lade og en Have uden for Østerport Øst for Adelvejen, som Hr. Hans Skaaning havde haft; ligesaa en anden Have i Nærheden.

Resen: Inscript. Hafn., 253.

Engelbert Henriksen.

Engelbert Henriksen nævnes blandt Bidragyderne til den nye Bygning, Frue Skole fik lige før Aar 1600. En Engelbrecht Henriksen, Urtekræmmer, blev ved Juledrikken 1585 optaget i Danske Kompagni (Skydeselskabet).

Resen: Inscript. Hafn., 253.

Kristoffer Mogensen.

Var 1559 Slotsfoged paa Københavns Slot og fik 1561 som saadan tre Fed paa Dragør; 1565 fik han Brev paa Rosbæk (Gamle Vartov), og samme Aar blev han Raadmand i København, en Stilling han beklædte, til han 1583 gik af for Alderdoms Skyld. Ikke desto mindre blev han Aaret efter indsat som Borgmester i København; men 1591 blev han af Formynderregeringen efter egen »flittige og daglige Begær« afskediget paa Grund af Alderdom. 1582 var han en af Frue Skoles Forstandere; 1593 skænkede han og hans Hustru Skolen tre Boder i Larslejstræde, men ved Dom blev Gavebrevet kendt ugyldigt. 1608 gav han og hans Søster Anne Mogensdatter de fattige husarme i København fire Boder i Larslejstræde (1664 solgt til Petri Kirke). Antagelig er han og hans Hustru, Karine død omtrent samtidig, for det vides, at hans Enke ved sin Død i 1609 gav de fattige 100 Daler i Markstykker. Kristoffer Mogensen ejede 2 Gaarde paa Nørregade.

Repertorium Nr. 1883.

Hans Worm.

Hans Worm nævnes blandt Bidragyderne til den nye Bygning, Frue Skole fik lige før Aar 1600. En Hans Worm nævnes i København i 1609, da der skulde holdes en Synsforretning over Skure, Bislag, Kælderhalse og Rendestene i Staden; han skulde sammen med en anden foretage dette Syn i Strand Kvarter.

Resen: Inscript. Hafn., 253.

Bent Gregersen.

Bent Gregersen, Vikar i Roskilde, nævnes blandt Bidragyderne til den nye Bygning, Frue Skole fik lige før Aar 1600.

Resen: Inscript. Hafn., 253.

Klavs Jakobsen.

Student Klavs Jakobsen nævnes blandt Bidragyderne til den nye Bygning, Frue Skole fik lige før Aar 1600.

Resen: Inscript. Hafn., 253.

Peder Kolding.

Peder Kolding nævnes blandt Bidragyderne til den nye Bygning, Frue Skole fik lige før Aar 1600. Ridefoged Peder Kolding blev ved Juledrikken 1594 optaget i Danske Kompagni (Skydeselskabet); en anden Peder Kolding blev optaget i Kompagniet i 1606.

Resen: Inscript. Hafn., 253.

Anders Frandsen.

Anders Frandsen, Borger i Køge, nævnes blandt Bidragyderne til den nye Bygning, Frue Skole fik lige før Aar 1600.

Resen: Inscript. Hafn., 253.

Axel Knudsen Gyldenstjerne til Tim.

Axel Gyldenstjerne nævnes blandt Bidragyderne til den nye Bygning, Frue Skole fik lige før Aar 1600. Han var født ca. 1542 som Søn af Rigsraad Knud Pedersen Gyldenstjerne til Tim (1480—1552) og Sidsel Jensdatter Ulfstand (død ca. 1575). I 1562—1563 færdedes han i Tyskland og Frankrig, findes senere blandt Frederik II's Hofinder og deltog i Syvaarskrigen i dennes sidste Aar, var 1568 med paa det mislykkede Undsætningstog ind i Sverige, var samme Aar i Kongens Følge ved Fredsmødet i Roskilde, var Regeringens Sendebud til Fredsmæglerne i Stettin 1570; hans Optegnelser om Krigen er en værdifuld Kilde til dens Historie. Ægtede den 5. Aug. 1571 paa Restrup Karine Gyldenstjerne, født 21. Apr. 1542 paa Estrup som Datter af Knud Henriksen Gyldenstjerne (død 1560) og Jytte Predbjørnsen Podebusk (død 1573). 1581 optaget i Rigsraadet, var 1585 under Kongens Fraværelse sammen med Kristoffer Valkendorf Rigets Statholder. 1588 beskikkedes han af Kristian IV's Formynderstyrelse til Statholder i Norge og Lensmand paa Akershus, tog Initiativet til den Lovrevision, der i 1604 førte til Kristian IV's Norske Lovbog, og til Peder Klavsens Oversættelse af Snorre til Dansk. Den 8. Marts 1596 døde hans Hustru, vistnok som Følge af en anstrengende Slædetur fra Danmark til Akershus. 1601 opgav han Statholderposten i Norge. I 1602 deltog han i Grænsemødet med Sverige; i Aug. s. A. gik han ombord i den Eskadre, der skulde føre Prins Hans til Rusland; paa Hjemrejsen 1603 maatte han syg landsættes paa Gulland, hvor han døde den 13. Juli s. A. i Sandviken; han blev begravet i Visby.

Repertorium Nr. 1882. — Resen: Inscript. Hafn., 253.

Hans Mikkelsen.

Slotsskriveren paa Bratsberg i Norge, Hans Mikkelsen testamenterede paa sit Yderste Frue Skole 100 Daler den 12. Nov. 1602.

Repertorium Nr. 1885.

Anders Jensen Lemvig.

Født den 18. Okt. 1538 i Lemvig som Søn af Sognepræst, Magister Jens Andersen, gik i Skole i Aalborg og Ribe, blev derefter Skolemester i Lemvig, men drog 1561 til København for at studere. Som Lærer ved det kgl. Kantori fik han Forbindelser, der skaffede ham kgl. Rejseunderstøttelse, og 1565 rejste han til Wittenberg, hvorfra han gjorde en Udflugt over Firenze til Rom; 1569 tog han Magistergraden i Wittenberg og lagde sig derefter efter Medicinen, var 1572 i Danmark, men drog 1573 med nye Understøttelser til Frankrig og Basel, hvor han 1576 tog den medicinske Doktorgrad; 1577 blev han kaldt hjem til et Professorat i Lægevidenskab ved Københavns Universitet. Han blev gift med Dorthe Pedersdatter, Datter af Peder Nielsen, Raadmand i Aarhus; hun var Søster til Universitetsfoged Niels

Pedersen og Palle Pedersen (se disse) og Halvsøster til Professor Jacob Madsen Aarhus; efter dennes Død arvede Anders Lemvig hans store Bibliotek og lærde Manuskripter, som han udgav. Han var flere Gange Rector magnificus, var 1590—1595 Kommunitetets Forstander og førte fra 1593 Tilsyn med den nye Kollegiebygning (fuldendt 1601). Han døde den 3. Maj 1603. Da hans Ægteskab var barnløst, testamenterede han en Del af sin som Læge erhvervede Formue til offentlige Formaal; saaledes fik Universitetet hans Bibliotek og Penge til Lønning af en Bibliotekar. Frue Skole skulde have 500 Daler; men det synes, som om Pengene ikke kom til Udbetaling; det skyldtes Arvingerne, de ovennævnte to Brødre til Enken, Palle og Niels Pedersen (se disse Pag. 181 og 188); men de tillagde i deres Testamenter af 1617 og 1618 Skolen Kapitaler, som vel maa opfattes som Erstatning for, hvad den ikke fik efter Anders Lemvig. Hans Enke, der i fremrykket Alder havde giftet sig paany, døde 1625.

Rørdam: Kbh. Univ. Hist. III, 716 flg.

Søren Sørensen.

Søren Sørensen Lademager ejede i 1581 Have uden for Nørreport, Østen for Porten; i 1606 blev denne Have med paastaaende to Boder og Bygning solgt til Kongen ved Anlæggelsen af Rosenborg Slot og Have. 1595 var han Stadens Kæmner, en Stilling, han ogsaa beklædte i 1596—97; i 1602 nævnes, at han havde Ejendom paa Amagertorv (nuv. Nr. 10); i 1609 ses af en Synsforretning, at denne Ejendom bestod i Grund med 2 smaa Boder, der i 1620 omtales som nedbrudt af den nye Ejer Klaus Johansen, saa Grunden var ubebygget. 1608 medunderskrev Søren Sørensen Lademager Fuldmagten til Prins Kristians Valg, i 1610 Fuldmagten til hans Hylding. Ved Gavebrev af 1. Jan. 1604 skænkede han og hans Hustru til de fattige husarme i Staden en Lejevaaning paa 3 Bindinger Hus i Fiolstræde, paa det søndre Hjørne ved Rosengården; den 12. Apr. 1613 blev dette Hus, antagelig efter Givernes Død, overleveret Fattigforstanderne af deres Datter Kirsten Sørensdatter; 1631 blev det solgt. Ligeledes 1. Jan. 1604 gav de ogsaa Frue Skole en Ejendom i Fiolstræde; den synes at være overleveret Skolen i 1611 og blev solgt i 1633 eller 1634 for 160 Slettedaler.

Repertorium Nr. 1886.

Niels Hansen Lange til Kærgaard.

Født som Søn af Hans Nielsen Lange til Lydum og Kærgaard (død 1535) og Maren Kristensdatter Spend (død mellem 1552 og 1562). Den 3. Okt. 1535 var han blevet gift med Abel Skeel, en Datter af Søren Skeel til Holmgaard (død 1524) og Kirsten Maltesdatter Juel (død tidligst 1548). Der var ingen Børn i Ægteskabet. Niels Hansen Lange døde den 11. Juni 1565 og blev begravet i Hunderup Kirke. Hans Enke døde den 7. Febr. 1585. Sammen med sin Broder Gunde Hansen Lange (se denne) skænkede han den 17. Nov. 1562 en Residens i Studiestræde til Vedligeholdelse af Kobber-Ildpanden i Frue Kirke; da denne Ildpande i 1607 blev afskaffet, blev det dertil henlagte Gods solgt for 200 Rdlr., som tilfaldt Frue Skole.

Repertorium Nr. 1873.

Gunde Hansen Lange til Brejninge.

Født som Søn af Hans Nielsen Lange til Lydum og Kærgaard (død 1535) og Maren Kristensdatter Spend (død mellem 1552 og 1562). Han havde været gift med Karen Hansdatter Brejde til Kjeldet; men hun var død paa denne Gaard i 1550. Selv døde han paa Kalø i 1564 og blev ligesom Hustruen begravet i Fjelstrup Kirke; senere blev de overført til Hornslet Kirke. Sammen med Broderen Niels Lange (se denne) skænkede han den 17. Nov. 1562 en Residens i Studiestræde til Vedligeholdelse af Kobber-Ildpanden i Frue Kirke; da denne Ildpande i 1607 blev afskaffet, blev det hertil henlagte Gods solgt for 200 Rdlr., som tilfaldt Frue Skole.

Repertorium Nr. 1873.

Gert Jensen.

Borgeren Gert Jensen i København og hans Hustru testamenterede i Maj 1609 Frue Skole 200 Daler. Maaske er det denne Gert Jensen, som ved Juledrikken i 1595 var blevet optaget i Danske Kompagni (Skydeselskabet).

Repertorium Nr. 1888.

Peder Thomesen.

En Peder Thomesen Perlestikker testamenterede i Marts 1604 Frue Skole 1000 gamle Dalere til »arme Stakler«. En Peder, der var Kongens Perlestikker, nævnes allerede i 1564; i 1580 nævnes Peiter Perlestikker blandt dem, der fik sin Udspising fra Københavns Slot. For Renterne skulde aarlig købes Sko, Skjorter og Klæder, som skulde uddeles St. Mortensdag (Fundats Mikkelsdag 1612).

Repertorium Nr. 1887.

Lavrids Ebbesen Udsen til Tulstrup.

Født 1559 paa Tulstrup som Søn af Ebbe Lavridsen Udsen og Kirsten Pedersdatter Kruse i en gammel Adelsslægt, der fra tidligere Anseelse var sunket ned i Bondekaar. Ud over, at han var eneste Barn, vides intet om ham, før han den 12. Feb. 1587 ægtede Ellen Andersdatter, som var af Slægten Gjøre og 19 Aar ældre end han. Hun døde 13. Apr. 1626, 86 Aar gammel, og han giftede sig den 22. Juli 1627 med Lisbet Hansdatter Arenfeldt (født den 4. Feb. 1608); hun døde allerede 1632; han ægtede saa 1635 Sophie Fastisdatter Stavterskov, Enke efter Otto Kruse. Fra smaa Besiddelser, Tulstrup og en Part af Øls, havde han efterhaanden samlet sig store Ejendomme; i 1625 blev de takseret til 1189 Tdr. Hartkorn. Under Wallensteins Tog gennem Jylland led hans Velstand et Knæk; af et Fangenskab maatte han løskøbe sig med 7000 Daler. Trods sine to sidste Ægteskaber fik han ingen Arvinger; som sidste Mand af Slægten døde han paa Saltø den 13. Marts 1646, 87 Aar gammel. Ved Testamente af 4. Sept. 1614 havde han skænket Frue Skole i København 400 Rdlr.

Repertorium Nr. 1889.

Anne Krag.

Brygger Peder Krag Enke gav i 1615 50 Daler til Skolebørn i Frue Skole. I en Jordebog af 1581 ses, at Peder Krag eller Krage havde Haver uden for Nørreport, Vesten for Porten, og en Gaard i Badstuestræde, hvor han selv boede. Ved Juledrikken 1584 blev han optaget i Danske Kompagni (Skydeselskabet).

Repertorium Nr. 1890.

Kristoffer Hansen.

En Student, Kristoffer Hansen, der døde i 1615, testamenterede Frue Skole sine Efterladenskaber. En Registrering over hans Bo kendes; men nærmere Oplysninger om Studenten haves ikke.

Repertorium Nr. 1891.

Gunde Frederiksen Lange til Söfde.

Født som Søn af Frederik Gundersen Lange til Markiegaard og Söfde (død 1612) og Hustru, Dorte Kristoffersdatter Lindenow. Ejede 1625 i Norge alene 1186 Tdr. Hartkorn, medens Söfde ansattes til 1233 Tdr. Hartkorn; maatte dog 1634 pantsætte Fritsø til Kronen; blev 1628 Oberstløjtnant ved det tønsbergske Regiment, 1644—45 Oberst og deltog trods sin høje Alder i Krigen. Han døde den 10. Apr. 1647. Den 25. Juni 1598 var han i København blevet gift med Anne Hansdatter Basse, født den 8. Feb. 1578 paa Bergenhus som Datter af den norske Kansler, Hans Pedersen Basse til Foss og Else Gyldenstjerne; hun døde den 26. Marts 1636 paa Risør og begravedes i St. Laurentii Kirke i Tønsberg. Ved Gavebrev af 29. Sept. 1617 gav Gunde Lange Frue Skole 500 Daler.

Repertorium Nr. 1892.

Kristoffer Jensen.

Kristoffer Jensen Skoleholder skænkede den 29. Sept. 1617 Frue Skole 120 Daler. En Kristoffer Skoleholder nævnes i Stadens Jordebog 1620 som afdød; han havde ejet Jord uden for Nørreport; ved en Taksering i 1633 omtales den samme Jord som tidligere tilhørende afdøde Kristoffer Skoleholder; der var nu taget et Stykke af den til Stadens nye Befæstning.

Repertorium Nr. 1893.

Niels Pedersen.

Han var en Halvbroder til Professor, Dr. Jacob Madsen Aarhus (1538—1586); de havde Moder fælles; men Niels Pedersens Fader var Raadmand Peder Nielsen i Aarhus. En Søster var gift med Dr. Anders Lemvig (Dorthe Doktors). I en Række Aar beklædte han det dobbelte Embede som Universitetets Kvæstor og Foged; men der synes ikke at have været Tilfredshed med hans Embedsførelse; 1597 satte Konsistorium ham paa fast Løn, belært af sørgelig Erfaring. 1605 fik han sin Afsked paa Grund af uordentlig Forvaltning af Universitetets Gods og Pengesager; men nu fulgte langvarige Stridigheder mellem ham og de Højlærde, især en ubehagelig Proces med Professor Iver Stub. Ved sin Død testamenterede han 3. Maj 1618 300 Rdlr. til Frue Skole til fattige Skolebørn.

Repertorium Nr. 1894.

Mikkel Kristensen Vibe.

Født 1565 i Legaard ved Holstebro som Søn af Bonden Kristen Mikkelsen og Margrete Kristensdatter; mistede sin Fader, da han var 7 Aar gammel og kom 1577 i Huset hos sin Farbroder, Præsten Niels Mikkelsen i Tyregod; samme Aar døde ogsaa hans Moder. 1590 kom han i en Skrive- og Regneskole i Viborg, 1591 i Tjeneste hos Livlæge, Dr. Peder Sørensen, 3 Aar senere hos dennes Broder, Niels Sørensen, Tolder i Norge, hvor han fik Indsigt i Handelsvæsen. Senere kom han i Tjeneste hos Købmanden, Borgmester Marcus Hess i København, og for ham gjorde han Handelsrejser til Spanien og England; foretog for egen Regning Rejser til Tyskland, Rusland, Spanien, Frankrig og England. 1593 tog han Borgerskab i København, giftede sig 1595 med Mette Lauridsdatter Surbek, en Datter af Simon Surbek, den københavnske Borgmester og Handelsmand; i begge Ægteskaber fik han flere Børn. 1602 blev han Raadmand, 1609 Borgmester i København. Han udfoldede en stor Handels- og Rederivirksomhed, først i Forening med Broderen, Kristen Vibe til dennes Død 1605, siden med andre fremtrædende Handelsmænd, særlig Svigersønnen, Thomas Lorck. Han leverede Varer til Hoffet, forsynede Norge med Korn, drev Hvalfangst under Finmarken og Grønland, besejlede Nordlandene og Island, bekæmpede Kapere og fik af Regeringen, der satte ham højt, flere vigtige Hverv. Han blev en meget velhavende Mand, der ejede mange Gaarde og Grunde i København og nærmeste Omegn, bl. a. en Ladegaard uden for Østerport; han begyndte vistnok Bebyggelsen af Vesterbro (Mikkel Vibes Kro), Store Vibenshus har vistnok Navn efter ham, og en Gade ved Kultorvet hed Mikkel Vibes Gade. Ogsaa i Bebyggelsen af Kristianshavn deltog han med Iver. Den 30. Marts 1624 døde han pludselig, og den 4. Apr. blev han begravet i Nikolaj Kirke. Hans Enke, Anne Surbek overlevede ham til den 10. Marts 1632. Han blev Stamfader til den senere adlede Slægt Vibe. Under Pesten 1619 skænkede han 100 Daler til Frue Skole.

Repertorium Nr. 1899.

Jens Bernt (Bernhard) Skult (Schulte).

I Pestaaret 1619 skænkede Jens Bernt (Bernhard) Skult eller Schult 300 Daler til Skolen. Maaske er der i den overleverede Meddelelse om denne Gave sket en Sammenblanding af to Personer, Jens Skult og Bernt Skult; Oplysningen i Stadsbogen

støtter denne Antagelse, da den kun benævner Giveren som Bendt Schuldt. Bernt Skult blev i 1580 ved Pinsedrikken optaget i Danske Kompagni (Skydeselskabet); i 1590, da Københavns Magistrat skulde til Herredagen i Kolding i Juli, blev der forordnet en midlertidig Styrelse af Byen; Bernt Skult og en Karsten Rytter skulde føre Tilsyn med Havneskriverværket og Broskipperen. I Sept. 1606 solgte han et Havestykke uden for Voldene mellem Nørreport og Østerport og 18 engelske Faar til Kristian IV; i Maj 1608 var han som Borger med til at udstede Fuldmagt til Prins Kristians Valg til Konge og i Okt. 1610 Fuldmagt til at hylde den udvalgte Prins. Ved en Synsforretning i Okt. 1609 nævnes Bernt Skults liden Bod i Læderstræde (Strand Kvarter); sammen med Guldsmed Jørgen Prytz holdt han ved samme Lejlighed Syn i Klædebo Kvarter. I Stadens Jordebog 1620 omtales ogsaa Bernt Skults liden Bod i Læderstræde, men han maa ved den Tid være død, for i en Fortegnelse fra 1634 over de fattiges og husarmes Kapitaler hedder det, at Bernt Skult havde testamenteret 300 Rdlr. til de fattige; men Arvingen, Gert Hermansen havde kun udleveret 300 Slettedaler til Paaske 1620 (1 Rdlr. er 6 Mark, 1 Slettedaler kun 4). En Jens Skult medunderskrev i 1626 en Ansøgning fra Københavns Borgere om Toldfrihed og blev ved Juledrikken 1629 optaget i Danske Kompagni.

Repertorium Nr. 1895.

Kirsten Jonasdatter.

Enke efter Raadmand og Byfoged Jørgen Bentsen i København, der i Nov. 1567 nævnes i Snarens Rode, i 1581 ses at have Haver uden for Østerport og Boder i Ulkegade og ellers benævnes »ved Stranden«; 1584 var han blandt de københavnske befuldmægtigede, der i Ringsted deltog i Hyldingen af Prins Kristian; i 1587 benævnes han Byfoged, 1598 Raadmand. I 1606 nævnes Kirsten Jonasdatter som »salig Jørgen Bentsens«, da hun gav Kristian IV Skøde paa sine Haver uden for Østerport. Ved en Synsforretning i Okt. 1609 fik hun Ordre til at fjerne Kælderhalsene paa sin Ejendom i Snaregade. 1619 gav hun 200 Daler til Skolen. Den 1. Maj 1620 omtales hun som død, da det nævnes, at hendes Gaard ved Stranden laa ved den gamle Akcisebod, og at hendes Arvinger havde en Bod i Snarens Kvarter ved Vejerhuset.

Repertorium Nr. 1897.

Maren Hintzen.

Maren Jens Hintzens skænkede i Pestaaret 1619 120 Daler til Frue Skole, og Gavn benævnes Maren Jordemoders Legat. I Følge Jordebogen 1620 boede en Maren Jordemoder i Helliggejst Sogn ved Tugthuset i den nørre Port med Gavlhuset imod Løvstræde.

Repertorium Nr. 1896.

Anne Thomasdatter Fincke.

Født den 8. Feb. 1594 i København som Datter af Matematikeren og Lægen, Professor, Dr. med. Thomas Jacobsen Fincke (1561—1656) og Søster Ivars (1574—1614). Den 22. Nov. 1612 blev hun i København viet til Teologen og Lægen Caspar Bartholin (født den 12. Feb. 1585 i Malmø, død den 13. Juli 1629 i Sorø), som netop Aaret før var blevet Professor, efter at han i otte Aar havde studeret Filosofi, Teologi og Medicin i Udlandet og skabt sig et kendt Navn ude i Europa. Han var imidlertid svagelig af Helbred, og da han i 1629 rejste til Sorø for at faa anbragt sin ældste Søn Bertel dør, blev han syg paa Rejsen og døde i Sorø. Hans Enke stiftede ved Fundats af 23. Aug. 1629 et Legat paa 200 Rdlr., bærende hendes afdøde Ægtefælles Navn, hvis Renter med Halvdelen tilfalder Frue Skole, Resten de fattige husarme i København. Hun overlevede ham i mange Aar, idet hun først den 17. Okt. 1677 afgik ved Døden i København og blev begravet i Frue Kirke.

Repertorium Nr. 1900.

Caspar (Bertelsen) Bartholin.

Født 12. Feb. 1585 i Malmø som Søn af Slotspræst Bertel Jespersen (død 1613) og Anna Rasmusdatter Tinckel. Kom 3 Aar gammel i Malmø Latinskole; blev 1602 immatrikuleret ved Københavns Universitet, drog 1603 over Rostock til Wittenberg, hvor han studerede Filosofi og Teologi i 3 Aar og tog Magistergraden 1605, i 1606 videre over Halle, Jena og Marburg til Hernborn og senere over Köln og Löwen til Antwerpen; blev fanget af nogle Soldater, da man antog ham for Spion, men flygtede over Flandern til Frankrig. Herfra gjorde han en kort Udflugt til England, tog saa Ophold i Leiden uden at lade sig indskrive ved Universitetet. Her begyndte han at interessere sig for Medicinen uden dog at opgive Teologien. Efter et kort Besøg hjemme kom han atter til Wittenberg; men 1607 tog han Beslutningen om at hellige sig Medicinen, rejste til Basel og studerede hos de berømte medicinske Professorer her, idet han opretholdt Tilværelsen ved at holde filosofiske Forelæsninger. Fra 1608 skrev han en Række filosofiske Haandbøger i Logik, Fysik, Metafysik og Etik, der gjorde hans Navn kendt i store Dele af Europa; fik 1607 i Basel den medicinske Doktorgrad tilbudt, men modtog den ikke. 1608 var han i Padova, 1609 i Rom, hvor han deltog i den pavelige Livlæges Sygebesøg, og i Neapel, hvor han afslog et Professorat i Anatomi, og gjorde en Udflugt til Sicilien. 1610 var han først i Padova og derefter i Frankrig, hvor han afslog et Professorat i Græsk ved Akademiet i Sedan. Ved et tredje Besøg i Padova gjorde han især anatomiske Studier og foretog Dissektioner. Han fik saa Opfordring til at komme hjem og virke i Danmark, og over Wien og Pressburg drog han til Basel, hvor han 1610 blev Doktor i Medicinen, og til Wittenberg, hvor han 1611 udgav sit anatomiske Hovedværk »Anatomicæ institutiones«. Ved Juletid fik han et Professorat i Latin ved Københavns Universitet, giftede sig den 22. Nov. 1612 med Anna Fincke (se forr. Side), blev 1613 forfremmet til Professor i Medicin; og nu udfoldede han en fantastisk Arbejdskraft, holdt Forelæsninger og Disputatser, sendte sine Haandbøger ud i nye Udgaver og foretog Dissektioner paa Dyr. 1618—19 var han Rector magnificus og holdt ved sin Afgang en paa grundige Kildestudier bygget Tale om Universitetets Historie. 1619 fik han kgl. Ordre til at udgive Skolebøger i de forskellige filosofiske Fag, kom ved denne Opgave i Forbindelse med Holger Rosenkrantz, hvorved han atter førtes ind paa religiøse Studier. Hans Helbred var i de fattige Ungdomsaar i Udlandet blevet nedbrudt; 1622 maatte han foretage en Baderejse til Karlsbad; 1623 blev han livsfarligt syg, fik et religiøst Gennembrud og blev, da han mod Forventning kom sig, Professor i Teologi 1624 og fik 1626 den teologiske Doktorgrad. Resten af sit Liv skrev han en Række teologiske og religiøse Arbejder. 1629 var han atter Rector magnificus, rejste den 10. Juli til Sorø, men blev paa Vejen syg, og den 13. Juli døde han i Sorø; han blev begravet i Frue Kirke i København. Ved Fundats af 23. Aug. 1629 stiftede hans Enke et Legat, der bar hans Navn, paa 200 Rdlr., hvis Renter tilfaldt Frue Skole og de fattige husarme i København, Halvdelen til hvert Formaal.

Repertorium Nr. 1900.

Hans Povlsen Resen.

Født den 2. Feb. 1561 i Landsbyen Resen, Skodborg Herred, Ringkøbing Amt, som Søn af Stedets Sognepræst, Povl Hansen (død 1600) og Hustru, Johanne Bertelsdatter (død 1578). Kom 1572 i Holstebro Skole, 1576 i Ribe Latinskole, hvor han boede hos Rektor, senere Biskop Peder Hegelund; efter Moderens Død 1578 i Viborg Latinskole, hvor han fik sit Hjem hos Rektor, senere Biskop Jacob Holm. Maj 1581 blev han immatrikuleret ved Københavns Universitet, var samme Aar paa et kort Besøg i Rostock, tog derefter endnu i 1581 den filosofiske Baccalaugrad i København; 1582 optraadte han som Respondens ved Professorernes Disputatser. Under Pesten 1583 rejste han til Resen, men blev samme Aar antaget til at være Hjælper for Rektoren i Viborg. Aug. 1584 rejste han som Hovmester for Frederik Rosenkrantz

til Rostock; senere, i 1588, til Wittenberg, hvor han blev Magister. 1589 var han atter hjemme, besøgte Peder Hegelund i Ribe og Tyge Brahe paa Hven; fik af Universitetet det saakaldte kgl. Rejsestipendium og rejste over Frankfort a. M. til Padova Universitet, hvorfra han foretog en Udflugt gennem Italien, over Rom til Sicilien og Malta. Hjemreisen gik over Schweiz, hvor han blev Ven med fremtrædende Calvinister. I Okt. 1591 naaede han hjem efter 7 Aars Rejser sammen med Frederik Rosenkrantz; ved Niels Kaas' Hjælp blev han endnu samme Efteraar kaldet til Professor i Dialektik ved Københavns Universitet. 1597 blev han Professor i Teologi og tog Doktorgraden. 1594, den 14. Juli, havde han ægtet Barbara Andersdatter, født den 8. Marts 1568 som Datter af Anders Lauridsen (død 1589) og Anne Pedersdatter (død 1586); hun var da Enke efter Kannik Hans Lauridsen i Roskilde (død 1592). Hun døde den 29. Okt. 1601 i Roskilde, hvor Familien havde søgt Tilflugt under Pesten; hun var blevet Moder til Hans Hansen Resen, senere Biskop, og tre Døtre. Hans Povlsen Resen oversatte 1604—07 for første Gang Bibelen til Dansk fra Grundteksten; samtidig deltog han i Reformarbejdet med Latinskolerne og udarbejdede selv Lærebøger dertil. 1606 ledsagede han Kristian IV paa Rejsen til England. Han modarbejdede med stærk Haand Kryptokalvinismen, støttet af Kansler Christian Friis og Kristian IV selv; havde et Sammenstød med Professor Iver Stub, der 1609 blev afsat; under denne Udrensning fulgte Afsættelser af flere Præster. Imidlertid havde Resen selv en Opfattelse af Kristi Natur, som foruroligede Bisperne, og han maatte gøre Rede for sine Meninger i 1614 i Skriftet *De sancta fide*. Derefter blev han i 1615 udnævnt til Sjællands Biskop efter Peder Jensen Vinstrup (1549—1614). Den 12. Nov. s. A. ægtede han Forgængerens Enke, Anna Eliasdatter Eisenberg (se nedenfor). Som den dansk-norske Kirkes Leder og som Universitetets Hoved (Dekan for det teologiske Fakultet) hævdede han en streng luthersk Ortodoksi, fik Bispen i Odense afsat 1616 og skrev en Række religiøse og teologiske Værker, f. Eks. i Anledning af Reformationsjubilæet 1617, oversatte og digtede Salmer. Hans sidste Hustru var formuende, hans Indtægter som Biskop rigelige, og han blev en velhavende Mand. Med sin Hustrus Samtykke bestemte han, at 5500 Rdlr. af denne Formue skulde gaa til Legater til Studenter, Skoledisciple og fattige, f. Eks. til Holstebro Skole og Herlufsholm, hvis Tilsynsmand han havde været. Den 16. Apr. 1630 skænkede han og hans Hustru 1000 Rdlr. in specie til Frue Skole i København; for Renterne skulde daglig uddesles Brød til de fattigste Skolebørn Kl. 10 Form. og Kl. 5 Eftm. 1. Maj 1634 skænkede Parret atter 1000 Rdlr. in specie til Skolen; Renterne af disse Penge skulde ogsaa gaa til Naturalier til Skolebørnene (Smør, i 1650 ændret til Brød); endelig skænkede han 100 Rdlr. in specie til Skolen, der den 1. Maj 1635 lagde dem sammen med 200 Rdlr. fra Skolens Kasse til et Legat, hvis aarlige Rente, 18 Rdlr. hver 1. Maj, skulde gives til to Skoledisciple, der var vel funderede i Musik, for at Sangen i Kirken desbedre til Guds Ære kunde forrettes. Den 14. Sept. 1638 døde Hans Povlsen Resen, 77 Aar gammel, og blev begravet i Frue Kirke. Hans Enke overlevede ham til 1646.

Repertorium Nr. 1901 og 1902.

Anna Eliasdatter Eisenberg.

Født 1575 som Datter af Sekretær i tyske Kancelli og Domprovst i Roskilde Elias Eisenberg (1534—1590) og Thale Holst (død 1612). Den 5. Aug. 1599 blev hun gift med Sjællands Biskop Peder Jensen Vinstrup, født den 18. Marts 1549 som Søn af Sognepræst Jens Vinstrup (død 1558) ved Nikolaj Kirke i København og Anne Nielsdatter Hofvet. Den 24. Juni 1614 blev hun Enke, men viedes den 12. Nov. Aaret efter til den nye Biskop, Hans Povlsen Resen (se ovenfor), sammen med hvem hun gav Frue Skole Legater i 1630 og 1634, ialt 2100 Rdlr. in specie. Den 14. Sept. 1638 blev hun paany Enke, og den 27. Maj 1646 afgik hun ved Døden.

Repertorium Nr. 1901 og 1902.

Kirsten Sørensen.

Kirsten Jordemoder, Jens Sørensens Enke, skænkede 1635 55 Slettedaler til Frue Skole. Efter Skattemandtallet 1645 boede en Kirstine Jordemoder Enke da i Hestemøllestræde. En Jens Sørensen blev 1613 optaget i Danske Kompagni (Skydeselskabet), og en Jens Sørensen Skrædder ejede efter Jordebogen 1620 to Boder i Nørre Kvarter og havde en Have uden for Nørreport; i 1633 siges, at de tilforn ejedes af ham.

Repertorium Nr. 1903.

Mikkel Sørensen.

Født 1586 i Koldby i Farstrup Sogn i Jylland, hvor hans Forældre var Bønder; gik 5 Aar i Frue Skole, men var for fattig til at studere, kom derfor i Tjeneste hos Just Spangenberg, hos sin Morbroder Peder Madsen og endelig hos Økonomen i Vartov, Jacob Lipper. Efter 2 Aars Forløb blev han selv i 1616 Forstander for Vartov Hospital, en Post han havde til 1636; i hans Tid var det, at Grunden blev lagt til det nye Hospital ved Sortedamssøen i 1625. Han skaffede i 1626 Vartov Frihed for Told og Akcise, i 1632 Tørveskær i Brændemose mellem Bagsværd og Værløselille, da den gamle Mose ved Tibberup var helt opskaaret. I 1633 fik han Ordre til at tilbagebetale Helsingør Hospital 1000 Kurantdaler, som Vartov havde laant nogle Aar før; samme Aar ses af en Taksering, at han ejede 3 Boder paa Nørregade og en Haveplads uden for Voldene, som han havde købt af Raadmand Niels Hansen. Den 22. Apr. 1635 fik Københavns Magistrat Ordre til at optage ham i Raadet, og den 6. Maj gjorde han sin Ed som Raadmand. Omkring Nytaar 1638 var han en kortere Tid Københavns Byfoged ad interim, indsat af Korfits Ulfeldt; samme Aar rejste han Spørgsmaalet om en Anbringelse af nogle af Vartovs Midler, og ved Juledrikken samme Aar blev han optaget i Danske Kompagni (Skydeselskabet). Den 25. Maj 1641 døde han, 54½ Aar gammel, og blev begravet i Frue Kirke. Med sin Hustru, Mette Nielsdatter havde han 5 Sønner og 4 Døtre. Ved et Syn over Bryggergaarde i Staden i 1643 nævnes, at han havde ejet en saadan i Sct. Pedersstræde. Han havde skænket 200 Rdlr. in specie til Frue Skole (Fundats af 16. Maj 1641); for Renterne skulde hver Mikkelsdag uddeles Sko og Skjorter til fattige Skolebørn.

Repertorium Nr. 1904.

Kristen Sørensen Longomontanus.

Født den 4. Okt. 1562 i Lomborg (latiniseret: Longomontanus) ved Lemvig som Søn af Bonden Søren Povlsen (død 1570) og Maren Kristensdatter; blev en Tid opdraget af en Faster, kom efter Faderens Død til en Farbroder, Jens Povlsen, der lod ham gaa til Undervisning hos Stedets Præst og hos en Lærer i Lemvig; Fattigdom tvang ham til Landarbejde om Sommeren; men 1577 brød han ud, gik til Viborg og blev der optaget i Latinskolen, hvor fattige Kaar sinkede ham, saa han først 1588 kunde blive immatrikuleret ved Københavns Universitet. Han viste store Evner for matematiske Beregninger og blev anbefalet til Tyge Brahe, til hvem han som Medhjælper knyttede sig med inderlig Hengivenhed, og som uddannede ham til Astronom af Anseelse gennem 8 Aar. Derefter drog han paa en Udenlandsrejse i Tyskland, kom 1599 til Tyge Brahe i Bøhmen og blev hos ham et Aarstid; Aug. 1600 rejste han videre over Breslau, Danzig, Königsberg til Rostock, hvor han tog Magistergraden. I 1602 kom han hjem, blev o. 1603 Rektor i Viborg for et Aar, drog til København og blev optaget i Kansler Christian Friis (til Borreby)'s Hus. 1604 tilbød Wittenberg ham et Professorat i Astronomi; men han afslog i Haab om, at Danmark skulde faa Brug for ham. 1605 blev han ekstraordinær Professor i Matematik ved Københavns Universitet, lønnet af Kanslerens egen Lomme, men kort efter maatte han overtage Stillingen som Professor pædagogicus. Endelig 1607 fik han det ordinære Professorat i Matematik og Astronomi. Samme Aar ægtede han, 45 Aar gammel, den 17-aarige Dorthe Bartholin, Datter af Slotspræst i Malmø Bertel Jespersen (død 1613)

og Anna Rasmusdatter Tinckel. I 40 Aar repræsenterede han nu den matematisk-astronomiske Videnskab ved Universitetet, skrev Almanakker, udgav en Mængde Skrifter i sit Fag, var flere Gange Rector magnificus og forestod Indretningen af Observatoriet paa Rundetaarn. Hans Hustru døde den 20. Jan. 1637. Senere skænkede han 300 Rdlr. in specie til Frue Skole (Fundats af 1. Dec. 1643); Renten skulde tilfalde en Discipel fra Lemvig Skole, der kom til Frue Skole. Den 8. Okt. 1647 afgik han ved Døden.

Repertorium Nr. 1905.

1646—1739

Sille Tønnesdatter Balckenburg.

Født den 10. Nov. 1581 i Aalborg som Datter af Købmand og Raadmand Tønne Balckenburg og Anna Hansdatter. Hun skal i 13 Aar have været i Huset paa Borreby hos Kansler Kristian Friis og Mette Hardenberg, da hun ægtede Jesper Rasmussen Brochmand (født den 5. Aug. 1585 i Køge, død den 19. Apr. 1652 i København), som netop var blevet Professor pædagogicus ved Universitetet; Kansleren gjorde deres Bryllup, der stod den 23. eller 24. Juni 1611 i København. Hendes berømte Ægtcfælle, der blev Sjællands Biskop og Opdrager for Konge- og Adels sønner, samlede om sig en Skare unge studerende, der enten fik fast Ophold i hans Hus eller var daglige Gæster ved hans Bord, hvor Maaltidet krydrede ved lærde og opbyggelige Samtaler. Da han døde 1652, havde han testamenteret Universitetsbiblioteket sine Bøger (o. 4000 Bind) og oprettet flere store Legater. Hans Enke fulgte i dette Spor; hun bortskænkede allerede flere Aar før sin Død Størstedelen af sin Formue til Universitetslegater, til Aalborg Hospital og ved Fundats af 13. Aug. 1653 ogsaa 1000 Rdlr. til Frue Skole i København. Hun døde den 19. Juli 1661 i København.

Repertorium Nr. 1907.

Lisbet Hansdatter.

I 1653 skænkede Jordemoder Lisbet Hansdatter, Enke efter Skipper Niels Olsen, 500 Kurantdaler til Frue Skole (Fundats af 11. Juni 1653); Renten heraf skulde aarlig ved Juletid uddeles til fattige, fromme og gudfrygtige Disciple i Skolen i Form af Sko og Skjorter. I Mandtallet til Hovedskatten 1645 nævnes Skipper Niels Olsen i Kongensgade sammen med sin Hustru, der her ganske vist kaldes Karen, og en Pige; det maa imidlertid være det ovennævnte Ægtepar, som det ses af det følgende. I 1653 bortskænkede hun ialt 2000 Rdlr. in specie til Kirke, Skolebørn, fattige og syge, hvoraf altsaa Frue Skole fik Fjerdedelen. Niels Olsen var død i 1646 (begravet den 20. Jan.). I Grundtaksten 1661 nævnes Lisabet Jordemoders Hus i Kongensgade. Hun døde i Apr. 1663, og ved Testamente gav hun Frelsers Kirke Huset i Kongensgade til Enkebolig for Kirkens Præster.

Repertorium Nr. 1906.

Katrine Thostrup.

Niels Thostrups Enke, Katrine skænkede i 1657 Frue Skole 50 Slettedaler. I Arent Berntsens Jordebog 1656 nævnes Brygger Niels Hansen Thostrups Gaard paa Nytorv.

Repertorium Nr. 1908.

Kirsten Jespersdatter Buchmand.

Født den 27. Jan. 1614 som Datter af Borger og Isenkræmmer i København Jesper Olsen Buchmand og Hustru Cæcilia Olsdatter. Den 26. Maj 1639 blev hun gift med Rektor ved Frue Skole Søren Pedersen Kalundborg (se nedenfor), og de bestemte

ved Testamente, at Skolen efter deres Død skulde arve 300 Rdlr. Hun døde den 20. Maj 1659, halvandet Aar efter Ægtefællen.

Repertorium Nr. 1909.

Søren Pedersen Kalundborg.

Født den 23. Okt. 1607 i Kalundborg som Søn af Væver Peder Jacobsen fra Varde (1571—1641) og Hustru Bodil Christensdatter (1579—1649). Baade han og hans ældre Broder, Hans Pedersen Kalundborg, latiniserede deres Tilnavn til Calundanus. Søren Kalundborg blev Student 1606, rejste til Udlandet, disputerede i Jena, blev ved sin Hjemkomst kreeret til Magister og Provst, udnævntes 1635 til Konrektor ved Frue Skole og blev 1638 dens Rektor. Den 26. Maj 1639 ægtede han Kirsten Jespersdatter Buchmand (se ovenfor); i 1646 blev han Professor i Etik ved Københavns Universitet og skrev i denne Egenskab en Række etiske Afhandlinger. Sammen med sin Hustru testamenterede han Frue Skole 300 Rdlr., der tilfaldt Skolen efter deres Død (Fundats af 1. Jan. 1660). Han afgik ved Døden den 25. Nov. 1657; hans Enke døde den 20. Maj 1659.

Repertorium Nr. 1909.

Henrik Jørgensen Fuiren.

Født i København den 28. Maj 1614 som Søn af Lægen og Botanikeren Jørgen Henriksen Fuiren (1581—1628) og Margrethe Thomasdatter Fincke (1595—1665). Da Forældrene var velhavende, blev han undervist hjemme, senere i Caspar Bartholins Hus sammen med dennes Sønner. 1628 blev han immatrikuleret ved Københavns Universitet, mistede i det følgende halve Aar baade Fader og Farfader. Under Pesten i København 1629 blev han sendt til Sorø Akademi og sat i Huset hos Botanikeren, Professor Burser, men fik Dysenteri og var Døden nær; hans Moder fik Dr. Otto Sperling til at tilse ham og blive i Sorø, til Sønnen var uden for Fare. Henrik Fuiren kom senere tilbage til København, studerede Filosofi, Medicin og Matematik, rejste 1633 til Leiden, hvor han især dyrkede Medicin og Matematik, og tilbragte 4 Aar, drog saa med sin Broder Thomas til Paris, hvor han særlig var optaget af anatomiske og botaniske Studier. Efter 1½ Aars Ophold i Frankrig gennemrejste han Italien og slog sig 1639 ned i Padova, hvor han tilbragte 6 Aar med anatomiske Øvelser, botaniske Ekskursioner i Alperne, kliniske Øvelser paa Hospitalerne. Efter et Besøg i Rom og Napoli drog han 1645 til Basel, hvor han tog den medicinske Doktorgrad, Frankrig, Leiden og kom efter 13 Aars Fraværelse hjem til Danmark i Sept. 1646. I København har han derefter vistnok praktiseret som Læge; men hans Helbred var daarligt, og den 8. Jan. 1659 døde han ugift i København under Belejringen og blev begravet fra Nikolaj Kirke. I sit Testamente havde han betænkt Kirker, fattige Studenter og andre trængende; saaledes fik Frue Skole 500 Rdlr. til Hjælp til fattige Skolebørns fortsatte Studier (Fundats af 11. Juni 1660). Universitetet arvede hans lægevidenlige Samlinger og Midler til deres Vedligeholdelse.

Repertorium Nr. 1910.

Frederik Thuresen.

Født i Aalborg den 8. Dec. 1613 som Søn af Thure Frøderiksen og Ingeborg Hansdatter, der begge hørte til Stadens førende Familier; adskillige Aalborgborgmestre og -raadmænd findes blandt hans Aner. 16 Aar gammel blev han sendt til København for at blive uddannet til Handelsmand, foretog adskillige Rejser til Frankrig, England, Skotland og Nederlandene. Efter at have taget Borgerskab og Bopæl i København ægtede han den 29. Sept. 1645 Else Isaksdatter Koritz, Enke efter Christian Flor. Han fik en hel Del offentlige Hverv, som han med Iver tog sig af, tjente sig op gennem Borgervæbningens Grader og var under Københavns Belejring dens øverste Chef, Stadshauptmand, med Myndighed og Kraft; hans Telt ved Volden laa ved Enden af Gotersgade. Tillige stod han som Forer for Borger-skabets politiske Krav, medunderskrev Andragender om Stadens Privilegier i 1658, blev i Apr. 1659 valgt til de 32 Mænds Forsamling og dennes første Formand, var

paa Rigsdagen i København 1660 blandt Københavns Repræsentanter og Medlem af Stænderudvalget, deltog i Nansens og Svanes Forhandlinger med Frederik III som Tilhænger af den enevældige Statsform. Da Borgervæbningen i 1663 blev unddraget Stadens Indflydelse, blev Thuresen som dens Stadsøberst stillet direkte under Kongen, der havde udnævnt ham til Assessor i Krigskollegiet. Thuresen var en velhavende Mand; i 1661 ejede han i København foruden den Gaard, han selv boede i, nuv. Nr. 16 ved Stranden, to andre Huse og ti Vaaninger. I 1673 købte han Godset Bremersvold paa Laaland. Ved Testamente af 14. Juni 1667 skænkede han 6000 Slettedaler til velgørende Øjemed, halvt til København, halvt til Aalborg; senere gav han 1000 Slettedaler til Nikolaj Kirke, hvor hans Hustru blev begravet den 29. Jan. 1673; deres Ægteskab havde været barnløst. Den 17. Apr. 1675 afgik han ved Døden og blev begravet i Nikolaj Kirke. Ved Testamentet af 1667 havde Thuresen betænkt Frue Skole med 2000 Slettedaler, hvis Renter skulde gaa til 6 fattige fader- og moderløse Skolebørn og den nederste Hører; Fundatsen er af 25. Juni 1681; men der var Vanskeligheder ved at faa Pengene udbetalt af Boet; det skete først i 1709.

Repertorium Nr. 1911.

Peder Hansen Resen.

Født den 17. Juni 1625 i København som Søn af Professor ved Københavns Universitet, senere Biskop over Sjællands Stift Hans Hansen Resen (1596—1653) og Thale Pedersdatter Vinstrup (1604—1653). Efter en omhyggelig Privatundervisning blev han sat i Frue Skole 1641; 1643 blev han immatrikuleret ved Københavns Universitet, tog 1645 teologisk Attestats, var et Aarstid Hører ved Frue Skole, men drog i Maj 1647 paa en Udenlandsrejse, først til Nederlandene, hvor han i Leiden i 4 Aar studerede Filologi og Retsvidenskab og i 1651 samledes med sine 3 Brødre, hvoraf Elias druknede paa en Udflugt til Amsterdam; derefter opholdt han sig flere Maaneder i Paris, hvor han besøgte lærde Mænd, Boglader og Biblioteker og foretog over Orléans en ikke ufarlig Rejse gennem Frankrig og Spanien, videre over Genova til Padova, hvor han studerede Retsvidenskab et Aar og blev Universitetets Vicesyndicus, i hvilken Egenskab han besøgte Venczia. Efter et Besøg i Rom og Napoli og efter i Padova at have modtaget den juridiske Doktorgrad i Sept. 1653 vendte han hjem, da han havde modtaget Efterretning om Forældrenes Død. 1657 blev han i København Professor i Etik, 1662 i Jura; 1664 blev han Borgmester i København, 1669 Assessor i Højesteret, 1672 Præsident i Hovedstaden, 1672—76 Medlem af Statskollegiet, 1677 Justitsraad, 1684 Etatsraad og fik 1680 Vaabenbrev. 1680—81 deltog han i Forarbejdet paa Danske Lov. Den 8. Juli 1655 ægtede han Anna Meier, der var født den 26. Feb. 1625 i Itzeho som Datter af Handelsmand Hein Meier; hun havde været gift med Tolder i Glückstadt Michael von Uppenbusch (død 1645) og med Poul Duus (død 1654). Peder Hansen Resen udgav 1675 den norske Hirdskraa og den danske Vederlagsret, 1683 forskellige gamle Stadsretter, 1684 Erik Krabbes tyske Oversættelse af Jydske Lov og Kristian II's Love, 1665 og 1673 Snorres Edda, Vølvens Spaadom og Den højes Tale, 1683 et Lexicon Islandicum, 1680 Frederik II's Krønike, 1668 Inscriptiones Hafnienses; men vigtigst var hans Samlinger til et Atlas Danicus. Han erhvervede sig en stor Bogsamling og mange Haandskrifter. Fra 1683 blev han fritaget for sine akademiske Forretninger uden for Konsistorium; led i flere Aar af Podagra og døde i København den 1. Juni 1688. Hans Enke overlevede ham til den 5. Dec. 1689. Til Frue Skole havde han skænket 1000 Rdlr. in specie (Fundats af 1. Jan. 1675), for hvis Renter der skulde uddeles Brød hver Dag i Skolen til fattige Disciple.

Repertorium Nr. 1912.

Peder Thuesen.

I Mandtallet til Hovedskatten 1645 nævnes Peder Thuesen med Hustru i Nørregade i København, og af Grundtaksten 1661 ses, at han ejede den Gaard paa Nørregade, han boede i. Ved en Forordning om Gadernes Udvidelse 1665 bestemtes det

bl. a., at Peder Thuesens Skur paa Nørregade oventil skulde aftages et Kvarter; ved Grundtaksten 1668 ejede han to Gaarde paa Nørregade. 1665—1670 var han Stads Kæmner, og i 1668 fik han indrettet en særlig Pantevogn med Hest, Kusk, Staldrum og Vognskur til Brug for Udpantningsfolkene; den var under hans særlige Tilsyn og Forvaltning og saas første Gang paa Gaden den 14. Juli. I 1684 var han blandt Stads 32 Mænd, da denne Institutions Forhandlingsprotokol blev indrettet, og i Følge dennes Oplysning døde han i 1689. I Grundtaksten 1689 nævnes hans Gaard paa Nørregade med dertil liggende 8 Lejevaaninger ved Nørrevold; hans Vaaning i Sct. Gertrudsstræde nævnes ogsaa. Ved Gavebrev af 3. Jan. 1678 havde han skænket Frue Skole to Bondegaardes Hartkorn paa 16 Tdr. $\frac{1}{2}$ Skp.; Gaardene laa i Skovlunde By, Ballerup Sogn, og Afgiften af dette Jordegods skulde bruges til fattige fader- og moderløse Disciple i Skolen; 1720 købte Kongen Gaardene for 933 Rdlr. 60 $\frac{1}{4}$ Skilling.

Repertorium Nr. 1913.

Jens Pedersen Darup.

Jens Pedersen Darup havde i sit Testamente betænkt Frue Skole med 100 Slettedaler, og efter hans Død oprettede hans Enke Bente (se nedenfor) et Legat for Skolen paa dette Beløb ved Fundats af 21. Marts 1681. Han havde en Gaard ved Stranden (i Strand Kvarter).

Repertorium Nr. 1914.

Bente Darup.

Bente, Enke efter Jens Pedersen Darup, oprettede ved Fundats af 21. Marts 1681 et Legat paa 100 Slettedaler, som hendes Mand havde testamenteret Frue Skole; Renten skulde gives en skikkelig og trængende Discipel ved den aarlige Overhøring, som Bispnen forrettede i Skolen. Grundtaksten 1689 nævner Bente, salig Jens Pedersens Gaard ved Stranden (i Strand Kvarter).

Repertorium Nr. 1914.

Jørgensen Eggertsen Elers.

Født den 16. Aug. 1647 i Helsingborg som Søn af Købmand, senere Borgmester Eggert Elers (1610—1667) og Sophie Christensdatter (1605—1684). Opdraget dels i Helsingborg, dels i Helsingør, gik i Roskilde Latinskole og blev 1666 immatrikuleret ved Københavns Universitet. Rejste 1667 til Udlandet sammen med Fættteren Johan Braem, den senere Biskop, og Korfits Braem, senere Helsingørborgmester, besøgte Nederlandene (immatrikuleret i Leiden) og Paris, opholdt sig længere Tid i Strassburg, rejste derefter rundt i en stor Del af Tyskland og sluttede 1671 sin Udenlandsrejse med et længere Ophold i Stockholm. 1672 blev han ulønnet Sekretær i Danske Kancelli — han var efter Faderens Død en velstaaende Mand — og steg hurtigt op ad Embedsstigen, maaske en Belønning, fordi han efter Skaanes Afstaaelse havde valgt Danmark og ikke Sverige som Fædreland, skønt en stor Del af hans Formue var anbragt i Skaane. Han blev 1679 Assessor i Kammerkollegiet, 1682 Assessor i Højesteret, 1684 Kammerraad, 1687 Kancelliraad og Justitsraad og 1688 Etatsraad. 1685 blev Søetatens Økonomistyreelse betroet til ham i Forening med Etatsraad Kristoffer Sehested, og fra samme Aar varetog de ogsaa Landetatens Kommissariatsforretninger; for dette sidste blev de efter Ansøgning 1690 fritaget. Som Medlem af adskillige Kommissioner var Jørgen Elers en meget benyttet Embedsmand. Den 24. Juni 1677 blev han i Frue Kirke viet til Anne Margrethe Vandal, der var født den 27. Juli 1654 i Lund som Datter af Magister, senere Biskop Hans Vandal (1624—1675) og Anna Katharina Winstrup (død 1678). Parret fik en Søn og en Datter; de omkom begge ved Operahusets Brand i 1689, et Slag, der ramte Jørgen Elers haardt. Han ældedes under Ulykken og besluttede at give sin Formue til Kirker, Skoler og de fattige; Elers Kollegium er stadig et synligt Minde om denne Beslutnings

Virkeliggørelse; til Frue Skole skænkede han ved sit Testamente af 29. Nov. 1691 500 Rdlr., hvis Rente skulde anvendes til hver Aften at give Brød til fattige Skolebørn, som flittigt passede deres Bog i Skolen. Den 18. Feb. 1692 døde han i København og begravedes fra Trinitatis Kirke; hans Enke døde den 17. Sept. 1700 i København.

Repertorium Nr. 1915.

Hans Jensen Stampe.

Født 1637 som Søn af Sognepræsten i Gislev Jens Jespersen Stampe (død 1643) og Hustru Catharine Hansdatter og altsaa Broder til Magister Henrik Stampe, Stamfaderen til den friherrelige Familie Stampe. Han var Stadens Kæmner 1673—79, blev siden Overformynder. 1676 var han Sættedommer i Sagen mod Griffenfeldts Svoger, Borgmester Jørgen Fogh, 1679 Medlem af Vanddirektionen og af Gadelygtekommisjonen, 1680 af Brolægningskommisjonen, 1682 af Kommisjonen for forbedret Færdsel i Gaderne, blev 1682 beskikket til Kvæsthusforvalter, var Raadmand 1682—1694, blev 1684 Mædlem af Kommisjonen for Bolværkerne, 1687 af Kommisjonen for Brandvæsen og Gadelygter, 1688 af Kommisjonen for en Indskrænkning af Stadens Udgifter og Forøgelse af dens Indtægter, 1689 af Indkvarteringskommisjonen og 1690 af Kommisjonen til Repartition af visse Udgifter paa Grundtaksten. I 1694 døde Hans Stampe. Han havde ægtet Bodil Nielsdatter, Enke efter Stadskaptajn Hans Justesen, og sammen med hende havde han bestemt, at 500 Slettedaler af deres Formue skulde tilfalde Frue Skole; den 20. Juli 1694 fik Enken med Svogeren Henrik Stampes Hjælp affattet en Fundats for Legatet, som bærer Hans Stampes Navn; Renterne skulde tilfalde forældreløse Skolebørn. I Aug. 1699 døde Enken. Af Skiftet fremgaar, at hun havde bragt sin Mand en Gaard paa Nørregade (nuv. Nr. 45) som Medgift.

Repertorium Nr. 1916.

Bodil Nielsdatter.

Hun var først gift med Stadskaptajn Hans Justesen, derefter med Raadmand Hans Jensen Stampe (se ovenfor). Efter hans Død i 1694 affattede hun sammen med Svogeren Magister Henrik Stampe den 20. Juli 1694 en Fundats for den Gave paa 500 Slettedaler, som hun og hendes Mand havde tiltænkt Frue Skole; Renterne af Legatet, som bærer Hans Stampes Navn, skulde tilfalde forældreløse Skolebørn. Hun døde i August 1699.

Repertorium Nr. 1916.

Henrik Bornemann.

Født den 2. eller 3. Jan. 1646 i København som Søn af Kancellisekretær Philip Julius Bornemann (1599—1652) og Hustru Hedevig Johanne Zoëga (1606—1657), kom 1657 som forældreløs med sine to Brødre i Huset hos en Slægtning i Viborg, men vendte 1659 tilbage til København, blev 1662 Student, tog 1668 teologisk Eksamen og blev 1669 udnævnt til Subrektor for Frue Skole; 1671 forfremmedes han til Konrektor og 1672 til Rektor, udnævntes 1674 til Professor i Logik og Metafysik ved Københavns Universitet, blev 1675 kaldet til Sognepræst ved Frue Kirke, Stiftsprovst og Provst over Sokkelunds Herred og deltog fra 1682 i Forarbejderne til det nye Kirkeritual. 1683 blev han udnævnt til Biskop over Aalborg Stift, s. A. Dr. theol., udarbejdede en Katekismusforklaring, skænkede betydelige Legater til Aalborgs Kirker, Skoler og fattige. 1693 blev han Biskop over Sjællands Stift. Den 16. Dec. 1672 var han i Frue Kirke i København blevet viet til Susanne Worm, født den 22. Aug. 1649 som Datter af Biskop Ole Worm (1588—1654) og dennes tredie Hustru Magdalene Motzfeldt (1617—1691); Susanne Worm døde den 14. eller 15. Sept. 1674 i København, hvorefter Henrik Bornemann den 17. Okt. 1675 i København ægtede Anne Würgers, født den 16. Aug. 1644 i Lübeck som Datter af kgl.

Agent i Lübeck Heinrich Würgers (død 1661) og Hustru Margrethe Wibbeking (død 1648); hun var da Enke efter Sognepræst ved Petri Kirke Magister Hieronymus Bueck (1630—1673); hun døde den 18. Maj 1698 i København. Bornemann var stiv ortodoks, havde en skarp Tunge og et hidsigt Naturel, kom i Strid med Professor Hans Vandal. 1699 holdt han Ligprædiken over Kristian V, 1700 salvede han Frederik IV og hans Dronning. Den pietistiske Bevægelse modarbejdede han ud fra sit Standpunkt, afviste Hedningemissionen og standsede delvis den nye Retning; han døde den 31. Dec. 1710 og blev begravet i Frue Kirke, inden Pietismen fik Overtaget her i Landet. Ved Testamente af 15. Aug. 1699 bestemte han 3300 Rdlr. af sin Formue til Legater, bl. a. 400 Rdlr. til Frue Skole, hvoraf Renterne skulde gives til et fattigt, venneløst Skolebarn (Fundats af 23. Juni 1711).

Repertorium Nr. 1917.

Søren Jacobsen Graae.

Student Søren Jacobsen Graac havde i sit Testamente bestemt en Kapital paa 100 Rdlr. til Frue Skole; Renten skulde gives en fattig Person i Skolen; den 11. Dec. 1712 oprettede hans Arvinger en Fundats for dette Legat. Blandt de ved Københavns Universitet immatrikulerede Studenter findes en Severinus Jacobi Graahe, der sammen med en Janus Jacobi Graahe — formodentlig en Broder — den 23. Juli 1706 blev privat dimitteret fra København; han var født i København den 19. Feb. 1686, tog Baccalaurgraden i 1707 og teologisk Eksamen i 1709. En J. J. Graae var Medunderskriver af Fundatsen. En Jakob Sørensen Graac, der kunde være Faderen til Studenten, nævnes blandt Stadens 32 Mænd 1703, som død 1705.

Repertorium Nr. 1919.

Søren Matthiesen.

Født i Juli 1653 i København, hvor Faderen Matthias Sørensen (død 1697) var Klokker ved Trinitatis; hans Moder var Faderens første Hustru. Han fik Løfte om Klokkerstillingen efter Faderens Død og opnaaede i 1697 Stillingen. Desuden virkede han som Lærer i Regning og udgav to mindre og en større Regnebog (den sidstnævnte i 1680, senere udkommet i en Mængde Oplag). Den 25. Feb. 1690 ægtede han Enken efter islandsk Købmand John Sigvard Johnsen Maren Nielsdatter Banner (se nedenfor), Datter af Sognepræst Niels Sørensen Banner (død 1685) i Ølstykke og Hustru Mette (død 1691). Sammen med hende stiftede han den 11. Dec. 1711 et Legat paa 200 Rdlr. for Frue Skole; Renten skulde anvendes til Skjorter, Sko og Hoser til fattige Skolebørn. Han skaffede sig Indtægter ved at lukke Folk op paa Rundetaarn; men han førte ikke Tilsyn med disse Gæster, hvorfor der blev klaget over ham til Konsistorium 1713 og igen 1716. I Nov. 1719 blev han Enke-mand, og i 1728 mistede han sin Gaard under den store Ildebrand; han er senere, maaske dog uretfærdigt, blevet beskyldt for at have begaaet den Vandalisme at bruge ved sin Gaards Genopbygning de Runesten, som siden 1652 havde staaet ved Trinitatis Kirke, saa der af 13 kun blev 4 tilbage. Han døde i 1740 og blev begravet den 8. Dec.

Repertorium Nr. 1918.

Maren Nielsdatter Banner.

Hun var Datter af Sognepræsten i Ølstykke Niels Sørensen Banner (død 1685) og hans Hustru Mette (død 1691). Hun blev først gift med islandsk Købmand John Sigvard Johnsen, og efter hans Død ægtede hun den 25. Feb. 1690 Regnebogsfatteren, Klokker ved Trinitatis Kirke Søren Matthiesen (se ovenfor). Sammen med ham stiftede hun den 11. December 1711 et Legat paa 200 Rdlr. for Frue Skole; Renten skulde anvendes til Skjorter, Sko og Hoser til fattige Skolebørn. I 1719 døde hun og blev begravet den 22. Nov.

Repertorium Nr. 1918.

Svend Jensen.

Efter en Vognmand Svend Jensen skal der i 1717 være givet Skolen 50 Rdlr. Han skal være født 1686 og begravet den 28. Marts 1713.
Repertorium Nr. 1920.

Andreas Pedersen Grønbech.

Født den 4. Jan. 1667 i København, blev 1687 Student fra Frue Skole og immatrikuleret ved Københavns Universitet; 1689 tog han Baccalaureatgraden, 1692 teologisk Eksamen, var i nogle Aar Hører ved Frue Skole, aflagde 1708 homiletisk Prøve, men var 1707 blevet Rektor i Køge; dette Embede nedlagde han 1713, hvorefter han formodentlig levede af sine Midler. Hans Hustru hed Maren Christiansdatter. Han døde mellem 16. og 26. Apr. 1720. Han stiftede umiddelbart før sin Død et Legat for 4 Studenter, deraf de 2 fra Frue Skole, de 2 fra Helsingør Skole.

Repertorium Nr. 1921.

1739—1797

Hans Steenbuch.

Født den 7. Juli 1664 i København som Søn af Professor ved Københavns Universitet Christen Steenbuch (1625—1665) og Hustru Dorothea Hansdatter Brochmand (1634—1676), blev Student fra Frue Skole 1683, rejste i 7 Aar fra 1686 i Holland, England, Frankrig, Italien og Tyskland, og blev, endnu mens han var paa Rejsen i 1689, Professor i Filosofi ved Københavns Universitet. 1693 blev han Professor i Hebraisk og 1709 i Teologi og skulde 1731 have været Biskop i Ribe, men kunde som eneste Professor i det teologiske Fakultet ikke undværes ved Universitetet, hvor han var Rektor magnificus 1714—16 og 1733; ved Missionskollegiets Oprettelse 1714 fik han Sæde deri. Han var ikke nogen lærd eller betydelig Videnskabsmand, men retsindig og godgørende. Han døde ugift den 21. Juni 1740 og havde testamenteret sin Formue, som ved Københavns Brand 1728 havde lidt store Tab, til forskellige Legater, bl. a. 400 Rdlr. Kroner til Frue Skole; Renten skulde ved Dimission gives en Student til videre Studier.

Repertorium Nr. 1922.

Edvard Londemann de Rosencrone.

Født den 5. Juli 1680 i Stokkseyri paa Island som Søn af Sysselmand i Arnæs Syssel, senere Tolder i Præstø Hans Villumsen Londemann og Hustru Guðriður Markúsdóttir. 9 Aar gammel kom han i Farbroderen Amtsskriver Gert Villumsen Londemann's Hus, kom 1695 i Frue Skole, blev 1698 immatrikuleret ved Københavns Universitet, tog Baccalaureatgraden 1699, blev Hører ved Frue Skole, 1706 Sognepræst til Skelund og tog samme Aar Magistergraden, fik Tilbud om Skálholts Bispestol, men afslog efter Frederik Rostgaards Raad. 1724 blev han Provst, 1727 Professor ved Universitetet i Filosofi, 1732 Lektor i Bergen og Konsistorialraad, 1734 titulær Højesteretsassessor og 1735 Biskop. Han samlede sig Formue, købte Nøragergaard og kom 1745 i Besiddelse af Baroniet Rosendal i Bergens Stift; den 29. Jan. 1749 blev han adlet under Navnet Rosencrone, og Rosendal blev Stamhus den 9. Sept. samme Aar. En Uge efter afgik han ved Døden, den 16. Sept. 1749. Han var gift 2 Gange: først med Marie Christine Wielandt den 5. Okt. 1706, en Datter af Sognepræsten i Vester Skerninge og Ulbølle Christoffer Jochumsen Wielandt (1647—1729) og Hustru Pernille Jacobsdatter (død 1721); hun døde den 18. Maj 1721. Anden Gang giftede han sig den 15. Feb. 1737 med Anna Christine Müller, født den 7. Feb. 1711 som Datter af Sognepræsten i Resen Peder Nyegaard (død 1719) og dennes anden Hustru Gertrud Lisbeth Jacobsdatter Jersin (1680—1716); hun var Enke efter

Biskop i Bergen Marcus Müller (1684—1731), og hun døde den 7. Apr. 1743. Ved Testamente af 9. Sept. 1749 skænkede Rosencrone 200 Rdlr. til Frue Skole; Renten skulde uddeles til 2 af de gudfrygtigste og i Stil og Poesi dygtigste Disciple.

Repertorium Nr. 1923.

Anna Cathrine Abrahamsdatter de Voss.

Enke efter Jacob Rosborg Anna Cathrine de Voss skænkede ved Testamente af 11. Aug. 1756 Frue Skole 1000 Rdlr.; Renterne skulde anvendes til fattige Skolebørns Underhold og Bøger. I Skattemandtallet for København 1743 (Øster Kvarter) nævnes hendes Mand Jacob Rosborg; efter hans egen Angivelse havde han ingen Handel eller borgerlig Næring, levede formodentlig af sine Midler. Han blev begravet den 9. Apr. 1756.

Repertorium Nr. 1924.

Anonymus Slangerupianus.

Den unævnte Person i Slangerup, som ved Fundats af 11. Dec. 1759 stiftede et Legat paa 300 Kurantdaler for Skolens fader- og moderløse Disciple, fortrinsvis fra Slangerup, bør ogsaa nævnes i denne Fortegnelse.

Repertorium Nr. 1926.

Christen Jensen Klarup.

Født den 12. Marts 1690 som Søn af Brygger Jens Christensen Klarup (ca. 1650—1728) og Hustru Bente Gudmandsdatter (ca. 1664—1738). Blev 1717 ansat i Statens Tjeneste, var i nogle Aar Tøjhusskriver og udnævntes 1729 til Postkasserer i København. 1733 blev han Kammerraad, 1749 Justitsraad. Den 12. Aug. 1722 blev han i Frue Kirke i København gift med Lene Jensdatter Bierring, der var født den 28. Feb. 1704 i København som Datter af Brygger Jens Jensen Bierring og Hustru Ellen Sørensdatter; hun døde den 30. Apr. 1750 og blev begravet i Helligaands Kirke; der var ingen Børn i Ægteskabet. Han døde den 29. Dec. 1759 i København og blev begravet i Helligaands Kirke. Ved en fornuftig Økonomi havde han samlet 50.000 Rdlr., og ved Testamente af 12. Marts 1759 bestemte han, at den Halvdelen af Formuen, som ikke tilfaldt hans Hustrus Arvinger, skulde anvendes til Legater, bl. a. til Disciple i Frue Skole.

Repertorium Nr. 1925.

Lars Hansen.

En Tømrersvend, Lars Hansen gav den 25. Nov. 1768 sammen med sin Hustru, Johanne Skolen 10 Rdlr. Det har ikke været muligt at identificere ham i Skattemandtallet 1762 for København.

Repertorium Nr. 1927.

Benedicta Antoinette Rosenørn.

Født den 6. Aug. 1720, Datter af Oberst og Godsejer Matthias Rosenørn (1676—1725) og Hedevig Margrethe Bornemann (1679—1749), en Datter af Biskop Henrik Bornemann. Den 7. Okt. 1740 ægtede hun Thøger Lasson, født 1706 som Søn af Peder Thøgersen Lasson (1667—1737) og Anne Lasson (1665—1747); han ejede Herningsholm, Aakær og Dybvad; han døde den 8. Juli 1772. Hans Enke, som altsaa var en Datterdatter af Biskop Henrik Bornemann (se Pag. 197), fornyede ved Fundats af 8. Marts 1780 Morfaderens Legat til Frue Skole. Hun døde den 13. Maj 1783.

Repertorium Nr. 1917.

1797—1850

David Amsel Meyer.

Født den 18. Jan. 1753 i København som Søn af Købmand Amsel Jacob Meyer og dennes Hustru og Kusine, Brendle; fik en mangelfuld Opdragelse, men havde gode Evner, især for Handel, og begyndte i en ung Alder selvstændig Handel, som hjulpet af en betydelig Kredit hos Slægtninge i Altona og Amsterdam hurtigt udvidedes og i den florissante Periode blev oparbejdet til en betydelig oversøisk og Vekselforretning. 1780 blev han Grosserer, havde en Tid en Broder som Kompagnon, optog 1793 efter dennes Død Nevøen S. S. Trier i Firmaet, hvis Navn blev Meyer & Trier. 1795 led Firmaet Tab ved Københavns Brand; 1799 naaede den store Handelskrise over Hamburg til København, og det var paa Meyers Forslag, at man indførte de saakaldte rentebærende Komitesedler for at hjælpe Købmænd over Likviditetskriser. Betænkelig ved Styrelsen af Landets Finansvæsen fremsatte han i 1806 en Plan om et Slags Tvangslaan; Planen var upraktisk, men førte ham sammen med Finansministeren, og han arbejdede for Opsamling af reelle Værdier til Imødegaelse af Seddelrouten. 1808 blev han kaldt til Frederik VI, og i de følgende Aar var han medvirkende ved en Række af Kabinetstyrelsens Forholdsregler i denne Retning; 1811 blev han ligefrem Regeringens bestaltede Agent, som skulde »styre Kursen« for Selderne; kort efter traadte han ud af Firmaet. 1812 blev han udnævnt til Hofraad; hans Bestræbelser for Statens Finansvæsen maatte mislykkes i 1813. Han afgik ved Døden den 30. Aug. 1813; hans Hustru, Jacobine, som var hans Kusine, overlevede ham til den 24. Maj 1843; deres Ægteskab var barnløst. Ved Testamente af 6. Aug. 1813 havde han bestemt sin Formue til mangfoldige offentlige Formaal; ved Fundatsen af 13. Dec. (vgl. konfirmeret 20. Dec.) 1822 raadedes over 300.000 Rdlr. Sølv, hvoraf godt en Tredjedel kom københavnsk jødisk Skole- og Fattigvæsen til Gode; Resten tilfaldt en hel Del Institutioner for Videnskab, Kunst, Skolevæsen, Sygepleje m. v., bl. a. 2500 Rdlr. til Metropolitanskolen.

Repertorium Nr. 1928.

1850—1903

Carl Johan Fogh.

Født den 8. Dec. 1824 i Aalborg som Søn af Adjunkt, senere Sognpræst i Nykøbing F. Hector Frederik Janson Fogh (1796—1861) og Hustru Frederikke Marie Louise Kall (1793—1854); blev Student fra Nykøbing 1842, var Huslærer paa Møn 1844, hvor han fik særlig Interesse for det geologiske Studium. I 1850 blev han Magister i Naturhistorie, fik s. A. Universitetets Guldmedalje for en Afhandling om Møns Geologi, og han havde været Amanuensis ved det mineralogiske Museum hos J. G. Forchhammer. 1850—1851 var han Lærer i København, 1851—1853 Huslærer hos en dansk Familie i Staten New York, hvor han med Interesse satte sig ind i amerikanske Skoleforhold. 1854 skrev han en Pjece om dette sidste Emne, som vakte saadan Opmærksomhed, at han s. A. blev udsendt til den internationale Skoludstilling; s. A. blev han Timelærer ved Metropolitanskolen. 1855 gav han Skildringer af Folkeundervisningen i England og Irland, blev 1856 Adjunkt ved Metropolitanskolen, 1860 Overlærer ved samme Skole, var 1858—1869 desuden Docent i Jordbundslære ved Landbohøjskolen. Som Skolemand var han Talsmand for friere Former for Undervisningen, for Enhedsskolen, for Indførelse af Hjemstavnlære, Sløjd, Havedyrkning m. m. og Afskaffelse af Religionsundervisningen i Skolerne. 1854—1879 var han Medredaktør af »Tidsskrift for populære Fremstillinger af Naturvidenskabernes«, 1874 udgav han sin »Geologiens Hovedsætninger«. Han var en fremragende Lærer, en fin Personlighed; hans Undervisning klar og anskuelig. Netop som han

skulde have været udnævnt til Æresdoktor, afgik han ved Døden den 16. Jan. 1879 i København og blev begravet paa Assistens Kirkegaard. Han var ugift. I 1875 var han blevet Ridder. Elev og Venner af ham skabte ved Fundats af 1879 (vgl. konfirmeret den 4. Dec. s. A.) et Legat paa 2400 Kr., som bærer hans Navn; Renterne tildeles en trængende Elev paa Metropolitanskolen, der har bestaaet Eksamen i den Klasse, hvori Undervisning i Geografi og Naturhistorie afsluttes.

Repertorium Nr. 1929.

Christian Frederik Petri.

Født den 8. Apr. 1796 paa Kristianshavn som Søn af Inspektør ved Søkvæsthuset Johannes Petri og Hustru, Margrethe Kirstine Fog; blev Student fra Metropolitanskolen 1815, tog 1820 teologisk Embedseksamen med første Karakter, blev 1824 personel Kapellan ved Frelses Kirke paa Kristianshavn, 1826 ordineret Kateket i Vejle, 1834 Sognepræst i Tersløse-Skellebjerger, 1844 i Karlslunde-Karlstrup. Den 14. Aug. 1826 blev han gift med Anna Claudine Christiane Mau, født i København den 24. Jan. 1797 som Datter af Bankkommissær Hinrich Anton Mau og Hustru, Cathrine Elisabeth Badstüber; hun døde den 28. Jan. 1867; i Dec. s. A. tog Petri sin Afsked, og han døde den 13. Maj 1888. Ved Fundats af 18. Okt. 1880 (vgl. konfirmeret den 28. Okt. s. A.) oprettede han et Legat paa 2000 Kr., som bærer hans Navn, hvis Renter tilfalder Metropolitanskolen.

Repertorium Nr. 1930.

Frederik Christian Carl Birch.

Født den 21. Aug. 1812 i Vindekilde i Odsherred som Søn af Prokurator, Forvalter ved Adellersborg Baroni, senere Borgmester i Slagelse, Etatsraad Peter Lund Birch (1781—1851) og Johanne Henriette Gunilda Schrøder (1773—1843); Student fra Slagelse 1829, cand. philol. 1836, Adjunkt ved Sorø Akademis Skole 1837, Overlærer ved Vordingborg Skole 1841, Overlærer ved Metropolitanskolen 1844, Rektor i Horsens 1849. Han giftede sig den 9. Okt. 1851 i Slotskirken i København med Sophie Frederikke Knobelauch, født den 30. Marts 1812 (døbt i Petri Kirke i København) som Datter af Løjtnant i Artilleriet, Snedker, senere Kommissionær Isaac Knobelauch (1780—1849) og Hustru, Ellen Catharine Thaarup (1783—1866). Han blev Rektor for Metropolitanskolen 1871, var en kølig, kritisk Natur og vilde skabe en Mønsterskole; hans Undervisningsfag var Græsk, Latin og Dansk. 1879 blev han udnævnt til Æresdoktor ved Københavns Universitets filosofiske Fakultet, efter at han allerede i 1858 var blevet titulær Professor. 1862 blev han Ridder, 1874 Dannebrogsmænd, 1882 Etatsraad. 1882 tog han sin Afsked, og den 16. Nov. 1889 døde han i København og blev begravet paa Assistens Kirkegaard. Ved Fundats af 14. Juni 1891 (vgl. konfirmeret 23. Juni s. A.) stiftede hans Enke et Legat paa 6000 Kr., som bærer hans Navn; Renterne uddeles til trængende Disciple i Metropolitanskolen; 1900 blev Legatet forøget med 10.000 Kr. Den 4. Maj 1900 døde Rektor Birchs Enke i København.

Repertorium Nr. 1931.

Sophie Frederikke Knobelauch.

Født den 30. Marts 1812 i København og døbt i Petri Kirke, Datter af Løjtnant i Artilleriet, Snedker, senere Kommissionær Isaac Knobelauch (1780—1849) og Hustru, Ellen Catharine Thaarup (1783—1866). Hun blev den 9. Okt. 1851 i Slotskirken viet til Rektor i Horsens, senere ved Metropolitanskolen Frederik Christian Carl Birch (se ovenfor), efter hvem hun blev Enke den 16. Nov. 1889; hun oprettede ved Fundats af 14. Juni 1891 (vgl. konfirmeret 23. Juni s. A.) et Legat paa 6000 Kr., som bærer hans Navn; Renterne uddeles til trængende Disciple i Metropolitanskolen; Legatet blev i 1900 forøget med 10.000 Kr. Hun døde i Københavns den 4. Maj 1900.

Repertorium Nr. 1931.

Arnold Louis Henri Gamél.

Født den 20. Okt. 1848 som Søn af Urtekræmmer, Major Antoine Cyrille Frederik Gamél (1809—1879) og Hustru, Maria Dijnphna Ververs (1813—1876); blev Student fra Metropolitanskolen 1867, cand. med. 1875; efter Kandidattjenesten praktiserende Læge i København 1876—1878, indtraadte i Handelsfirmaet A. C. Gamél 1879, blev Etatsraad, Ridder m. v. Den 15. Februar 1878 blev han gift med Sophie Juliane Charlotte Herforth, Datter af Overretsprokurator Christian Ludvig August Herforth og Hustru, Christiane Johanne Rée; hun døde den 21. Dec. 1891. Han giftede sig derpaa den 7. Feb. 1893 med Harriet Camilla Owen, en Datter af Grosserer Frederick Owen og Hustru, Caroline Marie Fugl; hun døde den 26. Marts 1903. Han giftede sig da den 9. Nov. 1905 med Ingeborg Holm, en Datter af Etatsraad, Grosserer Andreas Peter Christian Holm og Hustru, Emilie Severine Nathalie Zøylner; hun overlevede Gamél, idet han døde den 7. Dec. 1912. Ved Fundats af 6. Maj 1892 (kgl. konfirmeret den 24. Maj s. A.) skænkede han Metropolitanskolen et Legat, der bærer hans Navn; det er paa 1500 Kr., hvis Renter tildeles en Dimmittend fra Skolen. Repertorium Nr. 1932.

Andreas Vilhelm Regenburg.

Født den 13. Marts 1843 som Søn af Bataillonskirurg Jess Regenburg (1806—1863) og Hustru, Louise Nicoline Bjerg (1815—1899); blev Student fra Metropolitanskolen 1866, cand. jur. 1873, ansat paa Sjællands Stiftamts Kontor 1874—80, var Volontør i Indenrigsministeriet 1876, blev Assistent 1878, men fik paa Grund af Sygdom sin Afsked 1885; han døde den 19. Juli 1893. Hans Moder stiftede ved Testamente af 1894 et Mindelegat (af 10. Dec. 1900) paa 5000 Kr., der bærer hendes Søns Navn; Renterne tilfalder trængende Disciple ved Metropolitanskolen.

»Metropolitanskolen gennem 700 Aar«, 269.

EFTER 1903

Poul Georg Andræ.

Født den 26. Aug. 1843 i København som Søn af Gehejmekonferensraad Carl Georg Christopher Andræ (1813—1893) og Hustru, Hansine Poulina Schack (1817—1898); blev Student fra Metropolitanskolen 1862, cand. jur. 1868, Volontør og Assistent i Indenrigsministeriet 1868—69, Sekretær ved den overordentlige Regeringskommission for de vestindiske Øer 1871—72, Fuldmægtig i Finansministeriet 1875, Amtsforvalter i Skanderborg 1889—1894, Kammerjunker 1884, Etatsraad 1912. Har skrevet en Række Skrifter om Faderens Virksomhed som Statsmand og Videnskabsmand. Han forblev ugift. Ved Metropolitanersamfundets Rugsilde den 30. Nov. 1919 stiftede han et Legat for en Discipel i Metropolitanskolen; Legatkapitalen er paa 1000 Kr. Han afgik ved Døden den 15. Juni 1928 i København og blev begravet fra Esajas Kirke.

Metropolitanskolens Indbydelsesskr. 1920.

Victor Nicolaus Andræ.

Født den 23. Aug. 1844 i København som Broder til Poul Georg Andræ (se ovenfor), blev Student fra Metropolitanskolen 1862, cand. jur. 1869, Volontør i Generaldirektoratet for Skattevæsenet 1869, Assistent 1873, Fuldmægtig 1877, Assessor i Kriminalretten 1884, Assessor i Overretten 1893, Kommandør og Dannebrogsmænd. Ogsaa han levede ugift, og den 16. Juni 1923 afgik han ved Døden. Den 22. Maj 1919 havde han sendt Skolen en Skrivelse om, at han oprettede et Rejsellegat paa 4000 Kr.; Renten, 200 Kr. aarlig, skulde tilfalde en Student af den matematisk-naturvidenskabelige Linje.

Metropolitanskolens Indbydelsesskr. 1919.

Kristian Karl Tulinius Hude.

Født den 22. Aug. 1860 i Viborg som Søn af By- og Herredsfuldmechtig i Æbeltoft, senere Prokurator i Roskilde Sophus Waldemar (von der) Hude (1830—1899) og Hustru Johanne Laurentine Elisabeth Tulinus (1833—1899); blev Student fra Roskilde 1877, cand. philol. 1883, Dr. phil. 1888 paa en kritisk Afhandling om Thukydid, Timelærer ved Metropolitanskolen 1889, fast Timelærer 1891, Adjunkt 1892, Hovedredaktør af »Nordisk Tidsskrift for Filologi« 1892—1911. Den 15. Marts 1893 ægtede han i Rom fil. kand. Wilhelmina Fredrika Margaretha Ohlsson, født den 7. Aug. 1866 i Malmø som Datter af Skibsmægler Magnus Wilhelm Ohlsson (1826—1905) og Hustru, Fredrika Norrlin (1828—1875). 1896 blev han Censor ved Universitetet, 1902 Rektor ved Frederiksborg Statsskole og tillige Lektor i klassisk Filologi ved Universitetet (til 1935), 1903 Medlem af Videnskabernes Selskab; 1921—27 var han Rektor for Metropolitanskolen, og efter sin Afsked herfra stiftede han ved Fundats af 15. Sept. 1927 (vgl. konfirmeret den 20. Dec. s. A.) et Legat paa 2000 Kr., hvis Renter 90 Kr. hvert Aar gives til en Dimittend fra Metropolitanskolen. Han havde 1898—1901 udgivet hele Thukydid's Historie, 1908 Herodot, 1912 Lysias, 1923 et Skrift om Lægen Aretaios, i sine sidste Aar Xenophon (1930 Hellenika, 1931 Anabasis, 1934 Memorabilia), desuden Oversættelser og Skolebøger. Den 18. Feb. 1936 afgik han ved Døden paa Frederiksberg.

Metropolitanskolens Indbydelsesskr. 1928 og 1936.

Carl Mourier.

Født den 4. Juli 1877 i Viborg som Søn af Overretsassessor Christian Ditlev Mourier (1834—1880) og Hustru Augusta Birgitte Voltelen (død 1921). Student fra Metropolitanskolen 1895, cand. phil. 1896, cand. polyt. 1900, Underdirektør ved De danske Sukkerfabrikker 1916, hvor han havde faaet Ansættelse i 1909; 1919 Direktør sammesteds. Den 27. Marts 1907 giftede han sig med Louise Peträus, født den 13. Sept. 1879 i Nibe som Datter af Distriktslæge Peter Martin Peträus (1838—1900) og Hustru, Johanne Lovise Dorthea Krarup, født 1855. Carl Mourier mindedes med Taknemmelighed daværende Adjunkt Valentiners Undervisning ved at oprette Legatet til Minde om hans Matematikundervisning (vgl. konfirmeret Fundats den 10. Feb. 1932) med en Kapital paa 2000 Kr.; Renterne skal gives en fornøjelig Elev i de matematiske Fag.

Paul Munk Plum.

Født den 23. Sept. 1883 som Søn af Grosserer Sophus Munk Plum (1847—1904) og Hustru Anthonie Christine Elisabeth Marie Christiansen (1859—1910); blev Student fra Metropolitanskolen 1901, tog Filosoficum 1902, derefter Handelsuddannelse i Ind- og Udland, Grosserer 1913. Han omfattede altid sin gamle Skole med stor Kærlighed, viste det i Gerning ved Udgivelsen af »Metropolitanskolen gennem 700 Aar« (Kbhvn. 1916) og paa mangfoldige andre Maader (og da ofte under Skjulet »En Ven af Skolen«). Han forblev ugift til sin Død den 24. Apr. 1934; den 7. Maj d. A. holdt Rektor Julius Nielsen paa Skolen en Mindetale over denne forbilledlige Metropolitan, der havde givet Skolen saa meget, nu sidst Restoplaget af Værket fra 1916, som Skolen anvender som Flidspræmie. Det viste sig snart, at han yderligere havde tænkt paa Skolen; den modtog 10.000 Kr. fra hans Bo; Renterne skulde anvendes til to Metropolitanere i deres 2. og 3. Studieaar efter Studentereksamen.

Metropolitanskolens Indbydelsesskr. 1934 og 1935.

METROPOLITANER BIOGRAFIER

FORTSÆTTELSE AF
HUNDREDE AARS METROPOLITANERE

VED
P. M. PLUM

1916

KØBENHAVN

P. HAASE & SØNS FORLAG
MCMXXXIX

SKOLENS REKTORER OG LÆRERE

VED
V. BANG

- M S.* Hundrede Aars Metropolitanere ved P. M. Plum. 1916.
Aa. Metropolitanersamfundets Aarsskrift XXI, 1933—35, 1936.
Mag. Magisterstat 1926.
Mag. S. Supplement til samme 1933.
Bl. B. Kraks blaa Bog.
Prg. Metropolitanens Indbydelsesskrift.

REKTORER

† *HUDE, Kristian Karl Tulinius*, f. 22. Aug. 1860, S. af Prokurator Hude og Hustru f. Tulinius. St. (Roskilde) 1877. Cand. philol. 1883. *Dr. phil.* 1888. Timelærer ved Metropolitanskolen 1889—92. Adjunkt sst. 1892. Censor ved Universitetet 1896. Lektor sst. 1919—35. *Rektor* for Frederiksborg Statsskole 1902—21, for Metropolitanskolen 1921—27. Hovedredaktør for Nord. Tidsskr. for Filologi 1892—1911. Medlem af Videnskabernes Selskab 1903. Udgiver og Oversætter af græsk og latinsk Literatur. Død 1936. R. af Dbg. Dbm.

G. 15. Marts 1893 m. Wilhelmina Fredrika Margaretha Ohlson.

M. S. Till. III 38. Bl. B. Mag. Prg. 1936.

KRAG, Oluf Christian, f. 23. Sept. 1870, S. af Malermester Krag og Hustru f. Møller. St. (privat) 1888. Mag. sc. 1893 (Matematik). *Dr. phil.* 1902. Privatlærer i Kbh. 1894—97. Timelærer ved Nykøbing Katedralskole 1897. Adjunkt sst. 1899. *Rektor* for Metropolitanskolen 1918—21. Indenrigsminister 1921—24 og 1926—29. Medlem af Landstinget 1914—24, af Folketinget fra 1924. *Kreditforeningsdirektør* 1931. K. af Dbg. Dbm.

G. 14. Apr. 1895 m. Anna Schulz.

Bl. B. Mag.

NIELSEN, Søren Julius Elisæus Levinsen, f. 29. Juli 1874, S. af Førstelærer Nielsen og Hustru f. Rasmussen. St. (Horsens) 1892. Cand. mag. 1897 (Latin, Græsk, Tysk). Studieophold i Rom 1901—03 og 1912. Privatlærer i Kbh. 1901 og 1903—05. Adjunkt i Frederiksborg 1905—10. *Rektor* for Ribe Katedralskole 1910—18. *Rektor* for Ø. Borgerdydskole 1918—24. Lektor ved V. Borgerdydskole 1924—27. *Lektor* i Pædagogik fra 1924. *Rektor* for Metropolitanskolen fra 1927. Literær Virksomhed. K. af Dbg. Dbm.

G. 1^o 3. Aug. 1898 m. Helga Rasmussen (død 1910), 2^o 25. Sept. 1912 m. Ingeborg Boeck.

Bl. B. Mag. Aa.

† *RAFN, Carl Hjalmar*, f. 5. Sept. 1848, S. af Oldforskeren, Konferensraad Rafn og Hustru f. Kjølbye. St. (Metropolitanskolen) 1866. Cand. philol. 1874. Kst. Adjunkt i Roskilde 1878. Adjunkt sst. 1881. Adjunkt ved Metropolitanskolen 1883. Overlærer sst. 1897. *Rektor* for Odense Katedralskole 1901. *Rektor* for Metropolitanskolen 1902. Afsked 1918. Timelærer 1918—19. Død 1919. R. af Dbg. Dbm.

G. 27. Maj 1887 m. Anna Elisabeth Kaper.

M. S. Till. I 6. Prg. 1919 og 1920.

OVERLÆRERE

† *BJERRE, Rudolf Harald Valdemar*, f. 17. Jan. 1865, S. af Proprietær Bjerre og Hustru f. Wulff. St. (Aarhus) 1883. Cand. theol. 1889. Vikar ved Roskilde Katedralskole 1890—91. Timelærer i Horsens 1891. Adjunkt sst. 1893. Overlærer sst. 1912, ved Metropolitanskolen 1917. *Rektor* for V. Borgerdydskole 1919. Død 1930. R. af Dbg. Dbm.

G. 15. Juli 1893 m. Camilla Waagepetersen.

† *PINGEL, Johan Victorinus*, f. 25. Feb. 1834, S. af Museumsinspektør, Dr. phil. Pingel og Hustru f. Drewsen. St. (von Westen) 1850. Cand. philol. 1858. Lærer ved von Westenske Institut 1854—64. *Dr. phil.* 1864. Studerede Geologi og deltog i Bestyrelsen af Strandmøllens Papirfabrik 1865—69. Kst. Lærer ved Metropolitanskolen 1871. Adjunkt sst. 1874. Overlærer sst. 1882. Afsked 1883. Medstifter af og første Formand for Studentersamfundet 1882—84. Folketingsmand 1884—92. Efter sin Udtrædelse af det politiske Liv beskæftiget med geologiske og filologiske Studier. Død 1919.

M. S. Till. II 16.

† *TROJEL, Johan Frederik Emil*, f. 30. Okt. 1847, S. af Overlærer Trojel og Hustru f. Mohr. St. (Sorø) 1865. Cand. philol. 1872. Lærer ved Haderslev Læreres Skole 1873. Dr. phil. 1888. Timelærer ved Metropolitanskolen 1890. Adjunkt sst. 1892. *Overlærer* sst. 1903. Censor ved Skoleembedseksamen 1895—1923. Udstillede paa Charlottenborg 1886. Kunstkritik i Berlingske Tidende. Literær Virksomhed. Afsked 1918. Død 1935.

G. 16. Juli 1875 m. Sophie Margrethe Thrige.

M. S. Till. II 20. Bl. B. Prg. 1918 og 1935.

† *VAUPELL, Jon*, f. 17. Okt. 1854, S. af Kaptajn Vaupell og Hustru f. Hastrup. St. (privat) 1873. Cand. philol. 1880. Lærer for Prinserne Christian, Carl og Harald 1882—94. Timelærer ved Metropolitanskolen 1899. Adjunkt sst. 1902. Overlærer sst. 1906. *Rektor* for Aarhus Katedralskole 1906. Afsked 1924. Titulær *Professor*. Død 1934. R. af Dbg. Dbm.

G. 5. Nov. 1896 m. Jenny Petersen.

M. S. Till. II 23. Mag.

LEKTORER

ANDERSEN, Peder Andreas, f. 19. Dec. 1871, S. af Missionær Andersen og Hustru f. Nielsen. St. (Døcker) 1891. Cand. mag. 1901 (Naturhistorie, Geografi, Fysik, Kemi). Studierejser. Lærer ved kbh.ske Skoler 1893—1903. Adjunkt ved Nykøbing Katedralskole 1903. Lektor sst. 1919. *Lektor* ved Svanholm Gymnasium 1926, ved Metropolitanskolen 1929. Faglig Medhjælper hos Undervisningsinspektøren. Medlem af Eksamenskommissionen. Afsked 1937.

G. 24. Aug. 1901 m. Hedvig Emilie Bloch.

Aa. Mag. Prg. 1938.

BANG, Johan Andreas Valdemar, f. 18. Okt. 1866, S. af Varemægler Bang og Hustru f. Hansen. St. (Metropolitanskolen) 1885. Cand. mag. 1891 (Latin, Græsk, Dansk). Lærer ved Krebs's Skole fra 1886—1927, ved N. Zahles Skole fra 1929—1934, ved von Westenske Institut 1891—93. Fast Vikar ved Metropolitanskolen 1893—1901. Timelærer sst. 1901. Kst. Adjunkt sst. 1903. Adjunkt sst. 1904. *Lektor* 1919. Medlem af Eksamenskommissionen til 1936. Afsked 1936. Vikar 1936—37. R. af Dbg.

G. 2. Dec. 1899 m. Asta Sophie Magdalene Helkett.

M. S. Till. III 40. Mag. Aa. Prg. 1937.

BØIKEN, Christian Elias Severin, f. 5. Jan. 1887, S. af Sadelmager K. M. Christiansen og Hustru f. Andersen. St. (Frederiksborg) 1909. Accessit 1911. Cand. mag. 1919 (Engelsk, Dansk, Tysk). Lærer ved Lang og Hjorts Kursus og ved Kbhs. Fortsættelseskursus 1916—19, ved Niels Brocks Handelsskole og Købmandsskolen 1919—21. Adjunkt ved Metropolitanskolen 1921. *Lektor* sst. 1937. Inspektør, Regnskabsfører. Formand for Engelsklærerforeningen.

G. 23. Jan. 1919 m. Harriet Olga Dreyer.

Mag. Aa.

CHRISTENSEN, Axel Christen Højberg, f. 5. Apr. 1888, S. af Fabrikant N. C. Christensen og Hustru f. Højberg. St. (Aalborg) 1907. Universitetets Guldmedalje 1911. Mag. art. 1913 (Tysk). *Dr. phil.* 1918. Studieophold i Tyskland 1913—14 og 1915. Manuduktør. Lærer ved kbh.ske Skoler (N. Zahles Skole, Ingrid Jespersens Skole, Niels Brocks Handelsskole, Københavns Translatørskole, Statens Lærerhøjskole). Privatdocent ved Universitetet 1919—21. Adjunkt ved Metropolitanskolen 1920. Lektor sst. 1921. Rektor for Ordrup Gymnasium 1921. Medlem af Opgavekommissionen. Formand for Statsskolernes Lærerforening 1924—27. *Undervisningsinspektør* ved Gymnasieskolerne 1927. Formand for Pædagogisk Selskab 1933—35. Censor i Tysk ved Faglærerindeeksamen og Skoleembedseksamen. Medlem af Bestyrelsen for Statens og Hovedstadskommunernes Kursus til Studentereksamen og af Bestyrelsen for Statens pædagogiske Studiesamling. Korpsrådsformand for Det danske Spejderkorps 1939. R. af Dbg. Dbm.

G. 15. Okt. 1913 m. cand. mag. Elisabeth Margrethe Møller.

Bl. B. Mag.

ERIKSEN, Jens Karl, f. 20. Aug. 1889, S. af Gaardejer Eriksen og Hustru f. Jensen. Lærereksamen (Jelling) 1910. Sekundløjtnant 1917. Cand. mag. 1919 (Matematik, Fysik, Kemi, Astronomi). Kommunalærer i Kbh. 1910—19. Adjunkt ved Aarhus Katedralskole 1919, ved Metropolitanskolen 1924. *Lektor* i Birkerød 1925, ved Metropolitanskolen 1926, ved Universitetet 1927. Faglig Medhjælper hos Undervisningsinspektøren fra 1932. Literær Virksomhed.

Bl. B. Mag. Aa.

† *FLAGSTAD, Christian Benedict*, f. 5. Dec. 1867, S. af Sognepræst Flagstad og Hustru f. Jensen. St. (Metropolitanskolen) 1885. Cand. mag. 1890 (Tysk, Latin, Græsk). Universitetets Guldmedalje 1897. Lærer ved kbh.ske Skoler. Timelærer ved Metropolitanskolen 1908, kst. Adjunkt sst. 1910, Adjunkt sst. 1911, Lektor 1919. Lærer ved Dæckers Kursus, Statens Lærerhøjskole og Skolen paa Amalienborg. Medlem af Eksamenskommissionen. Censor ved Skoleembedseksamen. Forfatter af et psykologisk Værk om Sprogpedagogik (1911). *Rektor* for Svanholms Gymnasium 1920. Død 1921.

G. 10. Juli 1901 m. Koncertsangerinde Henriette Goos.

M. S. Till. III 46. Prg. 1921.

FRISCH, Hartvig Marcus, f. 17. Jan. 1893, S. af Skolebestyrer Frisch og Hustru f. Iversen. St. (Frederiksborg) 1910. Cand. mag. 1917 (Latin, Græsk, Tysk). Adjunkt ved Aarhus Katedralskole 1918. Studierejse 1920—21. Adjunkt ved Metropolitanskolen 1923. *Lektor* sst. 1929. Medlem af Folketinget fra 1926. Medlem af Eksamenskommissionen. Literær Virksomhed.

G. 1^o m. Stella Bruun, 2^o m. Edith Lorenzen.

Bl. B. Mag. Aa.

† *HANSEN, Carl Christian*, f. 20. Juni 1876, S. af Skibshovmester, senere Fabrikker Hansen og Hustru f. Bosse. St. (Metropolitanskolen) 1894. Mag. sc. 1899 (Matematik). Studerede ved udenlandske Universiteter 1899—1902. *Dr. phil.* 1904. Lærer ved private Skoler 1902—08. Timelærer ved Metropolitanskolen 1905, kst. Adjunkt sst. 1907, Adjunkt sst. 1908, *Lektor* 1920. Lærer ved Officersskolens ældste Klasse 1910. Repetent ved Polyteknisk Lærestanstalt 1916. Forfatter af matematiske Lærebøger. Død 1935. R. af Dbg.

G. 1^o 11. Maj 1903 m. Komtesse Tramp, 2^o 18. Marts 1922 m. Kerstin Ester Hirsch.

M. S. Till. III 45. Mag. Prg. 1935.

HJEJLE, Enevold Waldt Hansen, f. 29. Sept. 1888, S. af Figurmaler Hans Nicolaj Hansen og Hustru f. Rasmussen. St. (Slomanns Skole) 1906. Mag. art. 1917

(Tysk). Studierejser. Lærer ved kbh.ske Skoler. Adjunkt ved Metropolitanskolen 1922. *Lektor* sst. 1937. Lærer ved Statens Lærerhøjskole. Undervisningsassistent ved Universitetet. Lektor i Dansk ved Universitetet i Wien 1931—32.

Mag. Aa.

† *HØPFNER, Holger Vilhelm*, f. 15. Marts 1869, S. af Købmand Høpfner og Hustru f. Kierulff. St. (v. Westen) 1888. Cand. mag. 1895 (Fransk, Latin, Engelsk). Lærer ved kbh.ske Skoler 1893—1900 og 1901—06, ved Kolding Latin- og Realskole 1900—01. Timelærer ved Metropolitanskolen 1906. Adjunkt og Inspektør sst. 1907—19. *Lektor* sst. 1919. Afsked 1935. Død 1937. R. af Dbg.

G. 1895 m. Anna Larsen.

M. S. Till. III 44. Mag.

LORENZEN, Vilhelm Birkedal, f. 27. Jan. 1877, S. af Sognepræst Lorenzen og Hustru f. Birkedal. St. (Odense) 1895. Cand. mag. 1901 (Historie, Dansk, Latin). *Dr. phil.* 1921. Adjunkt ved Metropolitanskolen 1920. *Lektor* sst. 1929. Lærer ved Søofficersskolen. Literær Virksomhed. R. af Dbg.

G. 1^o m. Lily Peschke Køedt, 2^o 29. Aug. 1919 m. Dora Elsass.

Bl. B. Mag. Aa.

† *MICHELSEN, Herman Emil*, f. 28. Okt. 1848, S. af cand. theol., Skolebestyrer Michelsen og Hustru f. Gottlieb. St. (Roskilde) 1867. Cand. philol. 1874. Lærer ved private Latinskoler i København. Timelærer ved Metropolitanskolen 1883. Adjunkt sst. 1885. Inspektør sst. 1888—1907. Overlærer 1901. *Lektor* 1919. Kst. Rektor 1918. Afsked 1921. Timelærer 1921—23. Død 1928. R. af Dbg. Dbm.

G. 25. Aug. 1876 m. Johanne Sophie Elisabeth Wulff.

M. S. Till. II 19. Prg. 1929.

OLSEN, Karl Vilhelm, f. 8. Jan. 1879, S. af Gaardejer Olsen og Hustru f. Henriksen. St. (Frederiksborg) 1897. Cand. mag. 1905 (Engelsk, Dansk, Latin). Lærer ved Rungsted Kostskole 1906—09, ved Frøken Winteler's Gymnasium i Odense 1909—10. Timelærer ved Nykøbing Katedralskole 1910. Adjunkt sst. 1911. *Lektor* sst. 1920. *Lektor* ved Ordrup Gymnasium 1924—31, ved Metropolitanskolen fra 1931. Medlem af Opgavekommissionen fra 1922—30. Undervisningsassistent ved Universitetet 1926—31. Faglig Medhjælper hos Undervisningsinspektøren fra 1931. Udgiver af Skolebøger i Engelsk. R. af Dbg.

G. 8. Sept. 1913 m. Betty Schjær.

Mag. Aa.

STIGAARD, Christian Vilhelm Emil, f. 23. Juni 1861, S. af Skuespiller Stigaard og Hustru f. König. St. (Schneekloth) 1879. Cand. mag. 1886 (Fransk, Engelsk, Latin). Timelærer i Randers 1887. Kst. Lærer sst. 1889. Adjunkt sst. 1890, ved Metropolitanskolen 1898. Overlærer sst. 1905. *Lektor* 1919. Inspektør 1921—22. Faglig Medhjælper hos Undervisningsinspektøren fra 1924. Medlem af Eksamenskommissionen. Udgiver af Skolebøger og Leksika. Afsked 1931. Timelærer 1931—32. R. af Dbg.

G. 1^o 8. Juni 1889 m. Ellen Koch (død 1892), 2^o 19. Juli 1920 m. Henny Gravesen.

M. S. Till. II 22. Mag. Prg. 32.

† *STOCKMARR, Albert Andreas Johannes*, f. 15. Aug. 1863, S. af kgl. Kapelmusikus Stockmarr og Hustru f. Raun. St. (Lyceum) 1881. Cand. mag. 1889 (Naturhistorie, Geografi, Fysik, Kemi). Timelærer ved Metropolitanskolen 1899. Kst. Adjunkt sst. 1901. Adjunkt sst. 1903. *Lektor* 1919. Lærer ved Krebs's Skole, Officersskolen, Femmers Kvindeseminarium, Frøken Kruses Skole og Amalienborg Gymnasium. Faglig Medhjælper hos Undervisningsinspektøren. Medlem af Eksamenskommissionen. Forfatter af Skolebøger. Død 1929. R. af Dbg.

G. 25. Marts 1902 m. Clara Gertrud Therese Schellmann.

M. S. Till. III 39. Mag. Prg. 1929.

† *SUNDORPH, Thorald*, f. 19. Okt. 1863, S. af Proprietær Sundorph og Hustru f. Jespersen. St. (Frederiksborg) 1882. Adgangseksamen til Polyteknisk Læreanstalt 1883. Mag. sc. 1890 (Fysik). Lærer ved Søofficersskolen 1891. Timelærer ved Metropolitanskolen 1894. Kst. Adjunkt sst. 1897. Adjunkt sst. 1898. Overlærer sst. 1915. *Lektor* 1919. Lektor ved Universitetet 1921. Forfatter af Lærebøger i Fysik. Død 1926. R. af Dbg.

G. 3. Nov. 1892 m. Ellen Dagmar Marie Lassen.
M. S. Till. II 27. Prg. 1927.

† *SØRENSEN, Axel*, f. 17. Jan. 1851, S. af Fuldmægtig i Krigsministeriet Sørensen og Hustru f. Wahl. St. (Metropolitanskolen) 1869. Lærer ved kbh.ske Skoler (bl. a. Krebs's Skole i 40 Aar). Cand. theol. 1875. Kst. Lærer ved Metropolitanskolen 1882. Adjunkt sst. 1885. Overlærer sst. 1903. *Lektor* 1919. Eksaminator ved Skolelærereksamen 1890—97. Bibliotekar i Studenterforeningen 1879—95. Sekretær og Kasserer i Dansk Lærereforening 1888—1915, siden dens Formand. Literære Arbejder for Dansk Lærereforening. Oversat Det nye Testamente. Flere Hundrede Lejlighedsviser (mrk. —l.—n.). Død 1920. R. af Dbg.

G. 26. Nov. 1880 m. Julie Adelaide Elisabeth Petersen.
M. S. Till. II 21. Prg. 1921.

† *THRIGE, Johannes Peter Bloch*, f. 23. Feb. 1854, S. af Professor, Rektor i Haderslev Thrige og Hustru f. Fibiger. St. (Haderslev Læreres Skole) 1871. Cand. philol. 1878. Lærer ved Haderslev Læreres Skole 1874—90. Timelærer ved Metropolitanskolen 1885. Adjunkt sst. 1892. Overlærer sst. 1911. *Lektor* 1919. Afsked 1923. Timelærer 1923—24. Død 1928. Stifter af »Thriges Legat«.

M. S. Till. II 24. Prg. 1929.

TUXEN, Valdemar, f. 23. Maj 1890, S. af Sparekassedirektør Tuxen og Hustru f. Givskov. St. (Ribe) 1909. Cand. mag. 1915 (Naturhistorie, Geografi, Fysik, Kemi, Gymnastik). Lærer ved Krebs's Skole 1915. Timelærer ved Metropolitanskolen 1916. Adjunkt sst. 1917. *Lektor* sst. 1927. Fra 1931 Inspektør. Kst. Rektor 1938. Censor ved Skoleembedseksamen. R. af Dbg.

G. 11. Okt. 1917 m. Inger Kristensen.
Mag. Aa.

VALENTINER, Ernst Christian, f. 22. Jan. 1854, S. af Forpagter paa Gjorslev Valentiner og Hustru f. Crone. St. (Schneekloth) 1871. Magisterkonferens i Matematik 1878. Lærer ved kbh.ske Skoler. Timelærer ved Metropolitanskolen 1891. Adjunkt sst. 1894. Overlærer sst. 1912. *Lektor* 1919. Afsked 1924. Timelærer 1924—25.

G. 2. Nov. 1881 m. Caroline Sophie Olsen.
M. S. Till. II 25. Mag.

† *WEIS, Anton August*, f. 27. Jan. 1853, S. af Departementschef Weis og Hustru f. Schönheyder. St. (Schneekloth) 1872. Cand. polyt. 1878. Assistent ved Polyteknisk Læreanstalt i Kemi 1878, paa Carlsbergfondens kemiske Laboratorium 1879. Inspektør paa Gamle Carlsberg 1881. Timelærer ved Metropolitanskolen 1892. Kst. Lærer sst. 1896. Adjunkt sst. 1897. Overlærer sst. 1914. *Lektor* 1919. Har udgivet Skole- og Børnebøger. Død 1921.

G. 13. Maj 1897 m. Marie Doris Charlotte Erdmann.
M. S. Till. II 26. Prg. 1921.

ADJUNKTER

† *ABELL, Peter Fjelderup*, f. 28. Marts 1872, S. af Proprietær A'bell og Hustru f. Kierkegaard. St. (Horsens) 1889. Cand. mag. 1896 (Dansk, Latin, Græsk). Lærer ved Ribe Katedralskole 1897. Timelærer sst. 1903. Kst. Adjunkt sst. 1904. Adjunkt sst. 1905. *Adjunkt* ved Odense Katedralskole 1910, ved Metropolitanskolen 1912. Lærer i Dansk ved Statens Lærerhøjskole og N. Zahles Faglærerindekursus. Lærer ved Skolen paa Amalienborg. Medlem af Eksamenkommissionen og Opgavekommissionen for Studentereksamen. Død 1917.

G. 1^o 29. Dec. 1898 m. Susanne Jørgensen (død 1907), 2^o 9. Juli 1909 m. Edei Kirstine Secher.

M. S. Till. III 47. Prg. 1917.

ARNDAL, Aksel Charly, f. 29. Apr. 1904, S. af Ingeniør H. Henriksen og Hustru f. Hansen. St. (Sorø) 1923. Cand. mag. 1929 (Dansk, Kristendomskundskab). Lærer ved Odder Realskole 1929. Adjunkt ved Metropolitanskolen 1931. Lærer ved Købmandsskolen. *Rektor* for Vestjysk Gymnasium i Tarm 1938.

G. 14. Nov. 1926 m. Karen Jacobsen.

Mag. S. Aa.

† *BERTELSEN, Hans Henrik August*, f. 12. Maj 1874, S. af Justitsraad Bertelsen og Hustru f. Kehlet. St. (Aarhus) 1891. Cand. mag. 1898 (Dansk, Latin, Historie). Lærer ved kbh.ske Latinskoler 1898—1903. *Dr. phil.* 1902. Assistent ved Universitetsbiblioteket 1899—1901. Timelærer ved Aarhus Katedralskole 1903. Adjunkt ved Metropolitanskolen 1905. *Rektor* for Roskilde Katedralskole 1912. Medlem af Opgavekommissionen for Mellem- og Realeksamen. Medhjælper hos Undervisningsinspektøren. *Undervisningsinspektør* for de højere Almenskoler 1918—1927. *Literær Virksomhed*. Død 1933. K. af Dbg. Dbm.

G. 20. Dec. 1902 m. mag. sc. Sophia Yhlen-Olsen.

M. S. Till. III 42. Bl. B. Mag.

BOISEN, Poul Peter Outzen, f. 8. Aug. 1894, S. af Sognepræst Boisen og Hustru f. Bock. St. (Helsingør) 1912. Cand. mag. 1922 (Engelsk, Tysk, Dansk). Adjunkt ved Aalborg Katedralskole 1922, ved Metropolitanskolen 1928. Inspektør sst. 1929—31. *Lektor* i Ordrup 1931—37, ved Schneekloths Skole fra 1937. Medlem af Eksamenkommissionen for Almindelig Forberedelses-, Real- og Mellemskoleeksamen. Lærer i Engelsk ved Statsradiofonien fra 1929.

G. 4. Okt. 1919 m. Ebba Falk.

Mag.

CLAUSEN, Karl Søren, f. 15. Aug. 1904, S. af Lærer Clausen og Hustru f. Sørensen. St. (Aabenraa) 1923. Cand. mag. 1928 (Tysk, Sang). Tillægseksamen i Dansk 1933. *Adjunkt* i Rungsted 1929—35, ved Ø. Borgerdydskole og Metropolitanskolen fra 1935. Komponist.

G. 29. Juni 1935 m. cand. mag. Grethe Jensen.

Mag. S. Aa.

JENSEN, Holger, f. 31. Jan. 1902, S. af Købmand Jansen og Hustru f. Gottfredsen. St. (Odense) 1920. Cand. mag. 1926 (Matematik, Fysik, Kemi, Astronomi). Lærer ved Løgumgaard Kursus. *Adjunkt* ved Odense Katedralskole 1926, ved Metropolitan-skolen 1935. Inspektør paa Legepladsen fra 1937. Medlem af Bestyrelsen for Odense-nersamfundet.

G. 10. Juli 1928 m. Inger Gyda Schmitt.

Mag. Aa.

† *JUNGERSEN, Hector Frederik Estrup*, f. 13. Jan. 1854, S. af Provst Jungersen og Hustru f. Bang. St. (Odense) 1871. Mag. sc. 1877. Kst. Lærer ved Metropolitan-

skolen 1879. Adjunkt sst. 1882. Docent i Zoologi ved Universitetet 1883—85 og 1897—99, ved Polyteknisk Læreanstalt 1886—1901. *Dr. phil.* 1889. Deltager i Ingolfekspeditionen 1895—96. *Professor* ved Universitetet 1899. Formand i Bestyrelsen for Zoologisk Museum. Medlem af Videnskabernes Selskab 1901. Æresdoktor ved flere udenlandske Universiteter, Medlem af videnskabelige Selskaber i London, Lund, Upsala og Christiania. Medlem af Konsistorium 1907. Universitetsrektor 1912—13. Medlem af Direktionen for Carlsbergfonden 1914. Død 1917. R. af Dbg. Dbm.

G. 26. Maj 1887 m. Anna Margrethe Volquartz.

M. S. Till. III 34.

† *JØRGENSEN, Christian Peter Julius*, f. 8. Aug. 1851, S. af Kammerfurér Jørgensen og Hustru f. Hansen. St. (Metropolitanskolen) 1869. Cand. philol. 1876. Lærer ved kbh.ske Skoler. Timelærer ved Metropolitanskolen 1883. Kst. Adjunkt sst. 1885, Adjunkt sst. 1886—1899. Assistent ved Mønt- og Medaljesamlingen 1888—99. *Dr. phil.* 1888. *Inspektør* ved Nationalmuseet 1899. Formand for Filologisk-historisk Samfund 1875—1915. Ledede Udgivelsen af Studier fra Sprog- og Oldtidsforskning. Død 1916. R. af Dbg.

M. S. III 35.

† *KAALUND, Peter Erasmus Kristian*, f. 19. Aug. 1844, S. af Sognepræst Kaalund og Hustru f. Riedewaldt. St. (Herlufsholm) 1863. Mag. art. 1869 (Nordisk Filologi). Timelærer ved Metropolitanskolen 1875. Kst. Adjunkt sst. 1877. Adjunkt sst. 1880. *Dr. phil.* 1879. Bibliotekar ved Arnamagnæanske Haandskriftsamling 1883. Medlem af Videnskabernes Selskab. Sekretær i Det kgl. nordiske Oldskriftselskab og i Samfundet til Udgivelse af gammel nordisk Literatur. Død 1919. R. af Dbg.

M. S. Till. III 33.

KAPER, Ernst Christian, f. 14. Juni 1874, S. af Overlærer ved Metropolitan-skolen Kaper og Hustru f. Branner. St. (Metropolitanskolen) 1892. Cand. mag. 1898 (Tysk, Græsk, Latin). Lærer ved kbh.ske Latinskoler og Statens Lærerhøjskole. Inspektør ved Frederiksberg Latin- og Realskole 1902, ved Henrik Madsens Skole 1904. Timelærer ved Metropolitanskolen 1905. Kst. Adjunkt sst. 1906. Adjunkt sst. 1907. *Dr. phil.* 1908. Rektor for Ordrup Gymnasium 1908. Faglig Medhjælper hos Undervisningsinspektøren. Medlem af Kbhs. Amsraad 1916. *Borgmester* i København fra 1917. Literær Virksomhed. K. af Dbg. Dbm.

G. 1^o 1903 m. Erna Petersen (død 1918), 2^o 1920 m. Elisabeth Brock.

M. S. Till. III 43. Mag. Bl. B.

KRUGER, Poul, f. 23. Apr. 1897, S. af Professor, Rektor Krüger og Hustru f. Hvid. St. (Helsingør) 1915. Mag art. 1922 (Almindelig og sammenlignende Literaturhistorie). Studieophold i Paris 1923—24. Adjunkt ved Haslev Gymnasium 1925—29. Lektor i Dansk ved Universitetet i Paris 1929—34. *Adjunkt* ved Metropolitanskolen 1935. Bibliotekar sst. 1938. *Dr. phil.* 1936. Literær Virksomhed.

G. 29. Dec. 1925 m. Agnete Mossin.

Mag. Aa.

LARSEN, Knud Asker, f. 4. Marts 1908, S. af Apoteker Larsen og Hustru f. Petersen. St. (Metropolitanskolen) 1926. Cand. mag. 1934 (Naturhistorie, Geografi, Gymnastik). Lærer ved Fredrik Barfods Mindeskole 1928—33. Timelærer ved Esbjerg Statsskole 1935. Kst. Adjunkt ved Metropolitanskolen 1937. *Adjunkt* sst. 1937.

G. 12. Juli 1935 m. Tove Larsen.

LARSEN, Osvald Peter, f. 18. Jan. 1889, S. af Maskinsnedker Larsen, St. (Gammelholm) 1907. Cand. mag. 1915 (Dansk, Engelsk, Fransk). Lærer ved Købmandskolen. Adjunkt ved Metropolitanskolen 1919. Inspektør 1922—29. Timelærer sst. fra 1929—38. *Direktor* for Handelsskoleundervisningen 1929. Formand for Handels-

skoleraadet og Eksamenskommissionen for Handelsskoler, Medlem af Handelsministeriets Tilsyn ved Handelshøjskoler, Medlem af Bestyrelsen for Foreningen til Handelsskoleundervisningens Fremme. Forfatter af Skolebøger. R. af Dbg.

G. 21. Apr. 1912 m. Ingeborg Blem.

Bl. B. Mag. Aa.

SIKJÆR, Søren, f. 25. Nov. 1904, S. af Isenkræmmer Jensen og Hustru f. Nielsen. St. (Silkeborg) 1924. Cand. mag. 1929 (Fysik, Matematik, Kemi, Astronomi). Lærer ved Akademisk Kursus 1929. *Adjunkt* ved Metropolitanskolen 1934. Lærer i Fysik ved Officersskolen og Blaagaards Seminarium. Literær Virksomhed.

G. 6. Juli 1932 m. Valborg Czermak Nielsen.

Mag. S. Aa.

STENSIG, Gunnar Mikkelsen, f. 23. Okt. 1895, S. af Lærer Stensig og Hustru f. Nielsen. St. (Ribe) 1913. Cand. mag. 1918 (Matematik, Fysik, Kemi, Astronomi). Vikar ved Nykøbing Katedralskole 1918. Timelærer sst. 1919. *Adjunkt* sst. 1920, ved Metropolitanskolen 1925. Afsked med Pension paa Grund af Svagelighed 1934.

Mag. Prg. 1934.

THORS, Thorvald Christian, f. 4. Apr. 1887, S. af Skibstømrer Sørensen og Hustru f. Petersen. Lærereksamen. St. (privat) 1912. Cand. mag. 1919 (Engelsk, Dansk, Tysk). Lærer ved St. Croix's højere Skolevæsen. Lærer ved Kbhs. kommunale Skolevæsen 1911—19. Lærer paa Skoleskibet »Viking« 1913—15. Timelærer ved Metropolitanskolen 1919. *Adjunkt* sst. 1921. *Rektor* for Aalborg Katedralskole 1928, for V. Borgerdydskole 1936. Formand for Dansk lærerforening og Medlem af Bestyrelsen for Pædagogisk Selskab 1924—27. Medlem af Opgavekommissionen for Studentereksamen fra 1930.

G. 25. Feb. 1922 m. Astrid Höeg.

Mag. Bl. B.

† *VELSCHOW, Hans Christian*, f. 10. Maj 1853, S. af Professor ved Universitetet Velschow og Hustru f. Knudsen. St. (von Westen) 1871. Cand. philol. 1879. Lærer ved private Latinskoler i København 1879—1902. Timelærer ved Metropolitanskolen 1902. *Adjunkt* sst. 1903, i Frederiksborg 1905. Overlærer sst. 1911. *Lektor* sst. 1919. Afsked 1923. Død 1923.

G. 2. Nov. 1894 m. Ebba Johanne Christiane Madsen.

M. S. Till. III 41.

WEST, Axel Jürgensen, f. 28. Apr. 1880, S. af Overlærer West og Hustru f. Jürgensen. St. (Sorø) 1898. Accessit 1903. Cand. mag. 1907 (Historie, Tysk, Fransk). Lærer ved Schneekloths Skole 1907—14, ved Metropolitanskolen 1909—14. *Adjunkt* ved Sorø Akademi 1914, ved Metropolitanskolen 1918—20. *Rektor* for Tønder Statskole 1920, for Sønderborg Statsskole 1930. Literær Virksomhed. R. af Dbg.

G. 27. Dec. 1922 m. Ingeborg Kathrine Skov.

M. S. Till. IV 55. Mag. Bl. B.

TIMELÆRERE

ALBINUS, Julius, f. 27. Aug. 1878, S. af Fabrikant Albinus og Hustru f. Petersen. St. (Metropolitanskolen) 1898. Cand. theol. 1904. Lærer ved kbh.ske Skoler. Rejser i England og Tyskland. Timelærer ved Metropolitanskolen 1911 (Engelsk, Tysk, Religion). Kateket ved Helligaandskirken 1914. *Adjunkt* ved Ø. Borgerdydskole 1919. *Lektor* sst. 1926.

G. 15. Juli 1914 m. Karin Henrietta Holmblad.

M. S. Till. IV 57.

AMBROSEN, Johan Peter, f. 7. Dec. 1905, S. af Rentier Ambrosen og Hustru f. Svendsen. St. (Rønne) 1925. *Cand. mag.* 1933 (Fysik, Matematik, Kemi, Astronomi). Timelærer ved Metropolitanskolen 1934—35. *Fast Assistent* ved Den polytekniske Læreanstalts fysiske Laboratorium fra 1935.

G. 27. Juni 1937 m. Ellen Andersen.

Mag. S.

ANDREASEN, Øjvind, f. 13. Juli 1894, S. af Lærer Andreassen og Hustru f. Clausen. Læreeksamen 1916. St. (privat) 1917. *Cand. mag.* 1928 (Latin, Græsk). Timelærer ved Efterslægtsselskabets Skole 1929—30, ved Metropolitanskolen 1930—33. Studierejser til Italien 1932 og 1934. Udgiverarbejde og literær Virksomhed.

G. 11. Dec. 1935 m. Olga Nielsen.

Mag. S.

BALLING, Viggo Andreas, f. 14. Maj 1910, S. af Støbemester Balling og Hustru f. Nielsen. St. (Christianshavns Gymnasium) 1928. *Cand. mag.* 1933 (Matematik Fysik, Kemi, Astronomi). Timelærer ved Metropolitanskolen 1933—35. Kst. Adjunkt i Herning 1935. *Adjunkt* sst. 1937.

G. 22. Dec. 1933 m. Kamma Bovedt.

Mag. S.

BANG, Valdemar, f. 2. Marts 1899, S. af Skibsfører Bang og Hustru f. Scheibye. St. (Ø. Borgerdydskole) 1917. Hebraicum 1918. Afgangseksamen fra Statens Gymnastikinstitut. *Cand. mag.* 1928 (Engelsk, Gymnastik). Assistent ved Gymnastikundervisningen i Metropolitanskolen 1925. *Adjunkt* ved Gentofte Statsskole 1928.

G. 23. Apr. 1929 m. Elisabeth Høygaard Nielsen.

Mag. S.

BENTZEN, Aage, f. 13. Dec. 1894, S. af Stationsforstander Bentzen og Hustru f. Ludvig. St. (Frederiksberg Gymnasium) 1913. *Accessit* 1918. *Cand. theol.* 1919. Studierejser i Tyskland, England og Palæstina. Docent i Teologi ved Københavns Universitet 1923. *Professor* sst. 1929. Timelærer ved V. Borgerdydskole 1919—21, ved Metropolitanskolen fra 1923. Medlem af Udvalget angaaende Skolebøger 1930—33. Formand for K. F. U. M. paa Frederiksberg 1923—26. Formand for Universitetets Idrætsudvalg fra 1930, Medlem af Komitéen for den kristelige Gymnasiastbevægelses Sommermøder fra 1933. Literær Virksomhed.

G. 29. Maj 1923 m. Edit Smith.

Bl. B. Aa.

BLATT, Franz Josef, f. 31. Aug. 1903, S. af Fabriksdirektør Blatt og Hustru f. Spieler. St. (Metropolitanskolen) 1921. *Mag. art.* 1926 (Klassisk Filologi). *Accessit* 1925. Timelærer ved Metropolitanskolen 1926—28. *Dr. phil.* 1930. Studieophold i München 1928—30 (Medarbejder ved Thesaurus Linguae Latinae). Docent ved Aarhus Universitet 1930. *Professor* sst. 1934. Literær Virksomhed.

G. 12. Maj 1928 m. *cand. mag.* Ulla Schottländer.

Bl. B. Mag. S.

BLEM, Axel Peter, f. 22. Feb. 1906, S. af Købmand Blem og Hustru f. Hansen. St. (Rønne) 1925. *Cand. mag.* 1932 (Kemi, Matematik, Fysik, Astronomi). Timelærer ved Metropolitanskolen 1932—33. *Adjunkt* ved Sorø Akademi 1933.

Mag. S.

BROCH, Martin, f. 17. Okt. 1907, S. af Garvermester Broch og Hustru f. Printzlau. St. (Odense) 1926. *Cand. mag.* 1933 (Tysk, Engelsk). Timelærer ved Metropolitanskolen 1933—37. *Adjunkt* ved Gymnasiet i Hjørring 1937.

G. 21. Okt. 1937 m. Thyra Madsen Norby.

Mag. S. Aa. Prg. 1938.

CHRISTENSEN, Georg, f. 11. Marts 1877, S. af Bogbindermester Christensen og Hustru f. Jensen. St. (Efterslægtsselskabets Skole) 1894. Mag. art. 1902 (Almindelig og sammenlignende Literaturhistorie). Lærer og Inspektør ved Det danske Selskabs Skole til 1910. Lærer ved Adlers Skole, N. Zahles Seminarium og Statens Lærerhøj-skole. Timelærer ved Metropolitanskolen 1912—13. Lektor i Upsala 1922—24. *Seminarieforstander* i Haderslev 1926, i Jonstrup 1937. Literær Virksomhed. R. af Dbg.

G. 18. Apr. 1916 m. Eva Valborg Hansen.

M. S. Till. IV 58. Mag. Bl. B.

CHRISTENSEN, Niels, f. 11. Sept. 1866, S. af Gaardejer Christensen og Mette Sørensdatter. St. (Aarhus) 1886. Cand. mag. 1892 (Matematik, Fysik, Kemi, Astro-nomi). Lærer i Matematik ved kbh.ske Skoler og i Birkerød. Timelærer ved Metro-politanskolen 1894—96, ved Aalborg Katedralskole 1896. Kst. Adjunkt sst. 1897. Adjunkt sst. 1898. *Rektor* for Randers Statsskole fra 1918—36. Udgiver af Skolebøger.

G. 19. Maj 1899 m. Anna Cæcilia Hansen.

M. S. Till. IV 46. Mag. Bl. B.

† *DAHL, Frederik Clemens Bendtsen*, f. 10. Feb. 1822, S. af Overlærer, Professor Dahl og Hustru f. Langøe. St. (Metropolitanskolen) 1842. Cand. phil. 1843. Universi-tetets Guldmedalje 1845. Eksamen ved Polyteknisk Læreanstalt 1846. Lærer ved det v. Westenske Institut, ved Metropolitanskolen 1848—50, ved Mariboers Realskole 1847—54. Magisterkonferens i Filosofi 1852. Dimitterede privat til Universitetet. *Real-skolebestyrer* i Slagelse 1867—96. Titulær *Professor*. Folketingsmand 1879—92. Død 1920. R. af Dbg. Dbm.

G. 10. Nov. 1847 m. Constance Marie Döderlein.

M. S. Till. IV, 26.

DEBOIS, Jeanne, f. 2. Maj 1911, D. af Komponist, Organist og Kantor Debois og Hustru f. Andersen. St. (Metropolitanskolen) 1930. Eksamen i Gymnastik og Dans 1934. *Stud. mag.* (Gymnastik, Fransk). *Lærerinde* ved Købmandsskolens Gymnastik-forening 1934—36, ved Teknologisk Instituts Idrætsforening 1934, ved Den handels-videnskabelige Højskole 1935, ved Metropolitanskolen fra 1937 (Gymnastik med de kvindelige Disciple).

DEGERBØL, Magnus Anton, f. 8. Juli 1895, S. af Gaardejer Jensen og Hustru f. Sørensen. St. (Kolding) 1913. Cand. mag. 1922 (Naturhistorie, Geografi, Fysik, Kemi). Assistent ved Zoologisk Museum 1921. Amanuensis sst. 1924. Timelærer ved Metropolitanskolen 1923—27. *Lærer* ved Østersøgades Gymnasium fra 1923 og ved Statens Lærerhøjskole fra 1934. *Dr. phil.* 1933. Deltog i Scoresbysund-Komitéens 2. Grønlandsekspedition 1932. Privatdocent ved Københavns Universitet 1934—35. Studierejser til zoologiske Museer i Europa. Medlem af Bestyrelsen for Dansk natur-historisk Forening fra 1931 og Redaktør af dens Tidsskrift. Literær Virksomhed.

G. 1. Juli 1924 m. Ellen Karberg Jürgensen.

Mag. Bl. B.

DITLEVSEN, Ejnar, f. 21. Apr. 1867, S. af Distriktslæge, Dr. med. Ditlevsen og Hustru f. Steenbuch. Dyretegner. Uddannet paa Kunstakademiet og paa Krøyers Malerskole. *Inspektør* ved Teknisk Skole (Christianshavn) 1898—1931. Deltog som Dyretegner i Amdrupsekspeditionen til Østgrønland 1902. Lærer i Tegning og Natur-historie ved Metropolitanskolen 1917—18.

DUERLUND, Sigurd Jens, f. 1. Okt. 1909, S. af Sporvejsfunktionær Duerlund og Hustru f. Møller. St. (Christianshavns Gymnasium) 1929. Cand. mag. 1934 (Mate-matik, Fysik). Timelærer ved Metropolitanskolen 1935—37. *Adjunkt* ved V. Borger-dydskole 1937.

Aa. Prg. 1938.

ELLINGER, Heinrich Oscar Günther, f. 30. Dec. 1857, S. af Krigsraad Ellinger og Hustru f. Preuss. Præliminæreksamen (Helsingør) 1875. Ingeniøreksamens 1. Del 1879. St. (privat) 1881. Universitetets Guldmedalje 1882. Magisterkonferens i Fysik 1883. Vikar ved Metropolitanskolen 1882—84. Timelærer sst. 1884—86. Lærer ved Søofficersskolen 1883—91. Hjelpeprofessor 1886, Docent 1887, *Professor* ved Landbohøjskolen 1895—1926. *Direktør* sst. 1916—28. Folketingsmand 1898—1901 og 1903—18. Landstingsmand 1921—32. Forfatter af Lærebøger i Fysik. K. af Dbg. Dbm.

G. 16. Juli 1886 m. Ida Holten.

M. S. Till. IV 42. Mag. Bl. B.

† *FALKENSTJERNE, Vagn*, f. 27. Marts 1882, S. af Sognepræst, Folketingsmand Falkenstjerne og Hustru f. Fritz. St. (Viborg) 1900. Cand. mag. 1909 (Engelsk, Dansk, Tysk). Lærer ved Metropolitanskolen og Ø. Borgerdydskole. Adjunkt ved Ø. Borgerdydskole 1925. Lærer ved Adlers Skole og Kadetskolen. *Lektor* ved Gentofte Stats-skole 1926, ved Aurehøj Gymnasium 1931. Medlem af Eksamenkommissionen 1910—24. Udgiver af Skolebøger. Død 1937.

G. 3. Juli 1918 m. Mimi Klein.

M. S. Till. IV 56. Mag.

FAHRENKRUG, Max August, f. 8. Apr. 1875 i Hamburg, Plejesøn af Skrædermester Heckmann og Hustru f. Bluhme, dansk Indfødsret fra 1925. Uddannelse ved tekniske Skoler og Handelsskoler i Tyskland og England. Virksomhed som Sprog-lærer, Oversætter og Tolk. Lærer i Skrivning og Tegning ved Metropolitanskolen (1927—35), ved Gentofte Statsskole og V. Borgerdydskole. *Lektor* i Tysk, Engelsk og Matematik ved Frederiksberg tekniske Skole.

G. 9. Okt. m. Kommunelærerinde Inger Caspersen.

† *FORCHHAMMER, Johan Georg*, f. 22. Maj 1861, S. af Rektor Forchhammer og Hustru f. Ebbesen. St. (Herlufsholm) 1879. Cand. polyt. 1885. Timelærer ved Metropolitanskolen 1886—90. Lærer ved Søofficersskolen. Forstander for Den kgl. Døvstummeskole i Nyborg 1891—1909. *Dr. phil.* 1903. *Forstander* for Det kgl. Døvstummeinstitut i Fredericia 1909—26. Udgiver af Lærebøger i Fysik og Astronomi. Død 1938. R. af Dbg. Dbm.

G. 15. Maj 1888 m. Karen Marie Groth.

M. S. Till. IV 43. Bl. B.

FOX MAULE, Erik, f. 17. Aug. 1910, S. af Ingeniør, cand. polyt. Fox Maule og Hustru f. Junggreen. St. (Ordrup) 1928. *Cand. mag.* 1933—34 (Klassisk Filologi). Timelærer ved Metropolitanskolen fra 1934. Lærer ved Akademisk Kursus fra 1934.

G. 12. Apr. 1938 m. Anne Olufsen (dim. 1936. Se Disciple).

Aa.

FREDERIKSEN, Niels Frits, f. 13. Apr. 1873, S. af Brygger Frederiksen og Hustru f. Nielsen. Uddannelse i Sang og Musik. Sanglærer ved Blaagaards Seminarium og Lyceum 1905. *Gymnasielærer* ved De forenede Skoler 1916. Kgl. Udnævnelse som *Sanglærer* ved Ø. Borgerdydskole og Ordrup Gymnasium, senere tillige Metropolitanskolen fra 1923—35. St. Annæ Vestre Skole.

G. 29. Okt. 1904 m. Thea Rasmussen.

FREDERIKSEN, Rikard Ludvig, f. 20. Maj 1911, S. af Maler Frederiksen og Hustru f. Hermansen. St. (Efterslægtsselskabets Skole) 1930. Statens Gymnastik-institut 1934. Cand. mag. 1936 (Gymnastik, Geografi, Geologi). Timelærer ved Metropolitanskolen og V. Borgerdydskole 1936. *Adjunkt* ved Frederiksberg Gymnasium 1937.

Prg. 1938.

GALLØE, Hakon Olsen, f. 4. Sept. 1878, S. af Fuldmægtig i Kriminalretten Galløe og Hustru f. Flentze. Gennemgik Kunstakademiets Skole. *Tegnelærer* ved Ø. Borgerdydskole fra 1918, ved Metropolitanskolen fra 1922—26.

G. 14. Jan. 1914 m. Oda Strøyer.

GEMZØE, Karl Jacob, f. 4. Juni 1878, S. af Sognepræst Gemzøe og Hustru f. From. St. (Randers) 1896. Cand. theol. 1902. Cand. mag. 1906 (Geografi, Naturhistorie). Assistent ved den danske biologiske Station 1906. Lærer ved kbh.ske Skoler 1907—13, ved Metropolitanskolen 1908—13. Kst. Adjunkt ved Roskilde Katedralskole 1913. Adjunkt sst. 1914. *Lektor* ved Sønderborg Statsskole 1920, ved Ordrup Gymnasium 1927. Literær Virksomhed. M. f. D. R.

M. S. Till. IV 54. Mag.

HASSØ, Arthur Gerhard, f. 21. Aug. 1899, S. af Nattevagt Hassø og Hustru f. Hansen. St. (Høng) 1919. Cand. mag. 1927 (Historie, Dansk). Ansat ved Det kgl. danske Videnskabernes Selskabs Kommission til Undersøgelse af de i Privateje bevarede Kilder til dansk Historie 1927—31. Lærer ved Akademisk Kursus 1931—34, ved Metropolitanskolen 1930—32. *Arkivar* ved Rigsarkivet 1934. Literær Virksomhed. Undervisningsassistent ved Universitetet.

G. 3. Marts 1928 m. Olga Rohwedder.

Mag. S.

HASTRUP, Thure Magnus Julius, f. 3. Nov. 1903, S. af Grosserer Hastrup og Hustru f. Svenson. St. (Østersøgades Gymnasium) 1921. Mag. art. 1927 (Klassisk Filologi). Tillægseksamen i Dansk 1930. Timelærer ved Metropolitanskolen 1928—30. *Adjunkt* ved Aalborg Katedralskole 1930.

G. 30. Juni 1927 m. Aase Kjeldskov Hansen.

Mag. S.

HEEGAARD, Poul, f. 2. Nov. 1871, S. af Professor ved Universitetet Heegaard og Hustru f. Fensmark. St. (Metropolitanskolen) 1889. Mag. sc. 1893 (Matematik). Timelærer ved Metropolitanskolen 1896—99. *Dr. phil.* 1898. Lærer i Matematik ved Kadetskolen 1898, ved Ingeniørelevskolen 1901, ved Hærens Officersskole 1905. Faglig Medhjælper hos Undervisningsinspektøren for de højere Almenskoler 1907—11. Medlem af den internationale Kommission vedr. Matematikundervisningen fra 1909. *Professor* i Matematik ved Kbhs. Universitet 1910—17, ved Universitetet i Oslo fra 1918. Literær Virksomhed. R. af Dbg.

G. 31. Marts 1896 m. Johanne Magdalene Johansen.

M. S. Till. IV 48. Mag. Bl. B.

HENRIKSEN, Axel Thorsten, f. 7. Sept. 1857, S. af Landskabsmaler Carsten Henriksen og Hustru f. Schönberg. Uddannet som Figur- og Dekorationsmaler paa Den kgl. Porcellænsfabrik. Gennemgaaet Akademiet 1873—78. Udstillede paa Charlottenborg som *Portrætmaler*. Tegnelærer ved kbh.ske Skoler, ved Metropolitanskolen 1895—1905, ved Ø. Borgerdydskole 1880—1918.

G. 31. Jan. 1891 m. Christiane Sommer.

M. S. Till. IV 47.

† *HOFF-HANSEN, Hans Palle*, f. 15. Jan. 1855, S. af cand. theol., Proprietær Hansen og Hustru f. Hansen. St. (Horsens) 1873. Cand. philol. 1880. Lærer ved Borgerdydskolen paa Christianshavn 1880—84. Adjunkt ved Sorø Akademi 1884. *Rektor* for Nykøbing Katedralskole 1902. Afsked 1909. Timelærer ved Metropolitanskolen (Græsk) fra 1919—23. Død 1926.

G. 21. Maj 1885 m. Arengaard Sophie Frederikke Behrens.

Mag.

† *JERSDAL* (opr. Petersen), *Sofus Frederik Carl William*, f. 12. Maj 1875, S. af Detailhandler Petersen og Hustru f. Skov. Hærens Elevskole 1890—93. Hærens Gymnastikskole 1896—98. Sergent. Timelærer ved Metropolitanskolen 1898. Udnævnelse som *Gymnastiklærer* sst. 1902. Medlem af Bestyrelsen for Metropolitanersamfundet. Død 1937.

G. 1. Juli 1899 m. Jenny Jacobine Hansen.

M. S. Till. IV 50. Aa. Prg. 1937.

JOHANSEN, Johan Peter Christian, f. 20. Nov. 1858. Sekundløjtnant 1881. Premierløjtnant 1885. Gymnastiklærer og Inspektionshavende ved Gymnastikskolen 1888. Adjutant 1889—91. Afsked 1893. Gymnastiklærer ved Ø. Borgerdydskole 1888—89, ved Borgerdydskolen paa Christianshavn 1892—93, ved Metropolitanskolen 1893—98, Vesterbros Seminarium 1894—1900. Inspektør, senere *Forstander* for Redningshjemmet »Engkrateia«.

G. 1^o 11. Feb. 1893 m. Emma Amalie Caroline Klein, 2^o 23. Feb. 1909 m. Marie Olivia Margrethe Jensen.

M. S. Till. IV 45.

† *KIELER, Victor Thomas Joachim*, f. 28. Juni 1843, S. af Direktør Kieler og Hustru f. Kieler. St. (Aalborg) 1861. Cand. philol. 1868. Timelærer ved Metropolitanskolen 1872—73. Kst. Adjunkt ved Viborg Katedralskole 1874. Adjunkt sst. 1877. Adjunkt i Frederiksborg 1877. *Overlærer* sst. 1889. Afsked 1905. Død 1917. R. af Dbg.

G. 1. Maj 1873 m. Forfatterinden Laura Kieler f. von Fyren Müller Petersen.

M. S. Till. IV 38.

KJÆRGAARD, Helge, f. 12. Marts 1902, S. af Overlærer, Redaktør Kjærgaard og Hustru f. Rønne. St. (Sorø) 1922. *Cand. mag.* 1930 (Tysk, Dansk). Lektor i Dansk i Greifswald 1931—37. Timelærer ved Metropolitanskolen 1937. Undervisningsassistent ved Universitetet og Lærer ved Kbhs. Kommunes Fortsættelseskursus. Literær Virksomhed.

G. 20. Nov. 1931 m. Anna Tinner.

Mag. S.

KRAJBERG, Christian, f. 27. Okt. 1875, S. af Købmand Krajberg og Hustru f. Nielsen. Kunstakademiet. Statens Kursus. *Lærer* ved Gregersens Skole 1906, ved andre kbh.ske Skoler 1908—19, fra 1912 ved Schneckloth's Skole. Lærer i Tegning og Skrivning ved Metropolitanskolen 1919—24. Medlem af Bestyrelsen for Statsskolerne's Lærerforening og af Danske Embedsmænds Samraad. Artikler i »Vor Ungdom« og i Ministeriernes Maanedssblad.

G. 7. Juli 1909 m. Karen Margrethe Kornbeck.

KRABBE, Ludvig Thorvald, f. 15. Juni 1884, S. af cand. jur. Ekspeditionssekretær i Marineministeriet Krabbe og Hustru f. Herskind. St. (privat) 1904. *Cand. mag.* 1911 (Historie, Engelsk, Fransk). Universitetets Guldmedalje 1913. Lærer under Kbhs. Kommune 1913. Timelærer ved Metropolitanskolen 1914—16. Presseattaché i Paris 1919—20. *Medlem af Folkeforbundets Generalsekretariat* fra 1921. Literær Virksomhed. R. af Dbg.

G. 17. Okt. 1915 m. Lucie Jeanne Durand Murcianni.

M. S. Till. IV 59. Mag. Bl. B.

LARSEN, Ove Vilhelm, f. 3. Aug. 1913, S. af Maskinarbejder Larsen og Hustru f. Petersen. St. (Efterslægtsselskabets Skole) 1932. *Cand. mag.* 1937 (Fysik, Matematik, Kemi, Astronomi). Timelærer i Matematik ved Metropolitanskolen, Ørdrup Gymnasium og Christianshavns Gymnasium 1937. *Adjunkt* paa Prøve ved Vestjysk Gymnasium, Tarm, 1938.

MADSEN, Lars Viggo Hesseldahl, f. 23. Feb. 1879, S. af Købmand Madsen og Hustru f. Jørgensen. St. (Roskilde) 1896. Cand. mag. 1902 (Matematik, Fysik, Kemi, Astronomi). Universitetets Guldmedalje 1904. Lærer ved Skoler og Kursus i København 1901—09. Timelærer i Matematik ved Metropolitanskolen 1904—06. Adjunkt ved Odense Katedralskole 1909. *Lektor* sst. 1920. Literær Virksomhed.

G. 8. Nov. 1919 m. Margrethe Wellejus.

M. S. Till. IV 52. Mag.

† *MADVIG, Johannes Nicolai Agathon*, f. 27. Feb. 1833, Søn af Geheimekonferensraad, Professor ved Universitetet Madvig og Hustru f. Biering. St. (Borgerdydskolen paa Christianshavn) 1850. Timelærer i Geografi ved Metropolitanskolen 1854—55. Cand. jur. 1857. Slesvigsk cand. jur. 1861. Kancellist 1861. Fuldmægtig 1863—64. Revisionsassistent ved Landstinget, Assistent i Justits- og Indenrigsministeriet 1865—72. Assessor i Kriminal- og Politiretten 1872, i Overretten 1879, tillige Næstformand i Sø- og Handelsretten 1885. *Formand* sst. fra 1891. Afsked 1908. Død 1919. K. af Dbg. Dbm.

G. 13. Apr. 1867 m. Caroline Jürgensen.

M. S. Till. IV 29.

† *MATTHISON-HANSEN, Frederik*, f. 14. Apr. 1868, S. af Domorganist, Professor Waage Matthison-Hansen og Hustru f. Friis. Studerede Musik. *Sanglærer* ved Vesterbro gamle Pigeskole, ved Randers Latinskole 1893, ved Metropolitanskolen 1897—1923, senere tillige ved Hellerup Gymnasium. *Organist* og *Kantor* ved St. Thomaskirken i København 1897, ved St. Jacobs Kirke 1905. Død 1933.

G. 1. Dec. 1893 m. Vita Augusta Rørdam Holm.

M. S. Till. IV 49.

MEYER, Kirstine f. Bjerrum, f. 12. Okt. 1861, D. af Farver og Gaardejer Bjerrum og Hustru f. Degn. St. (privat) 1885. Mag. sc. 1892 (Fysik). Lærerinde ved Metropolitanskolen 1892—93, ved N. Zahles Skole 1885—1909, ved Hanne Adlers Skole fra 1900. *Dr. phil.* 1909. *Lektor* ved Sortedams Gymnasium 1920—30. Leder af Faglærerinders pædagogiske Uddannelse fra 1908. Medhjælper hos Undervisningsinspektøren 1910. Literær Virksomhed. F. M. i Guld.

G. 7. Nov. 1885 m. mag. sc. Adolph Meyer (død 1896).

M. S. Till. IV 44. Mag. Bl. B.

† *MOLLERUP, Johannes*, f. 3. Dec. 1872, S. af Organist, Sanglærer Mollerup og Hustru f. Geleff. St. (Metropolitanskolen) 1891. Mag. sc. 1896 (Matematik). Timelærer ved Metropolitanskolen 1899—1905. *Dr. phil.* 1903. Lærer i Matematik ved Polyteknisk Lærestalts Forberedelseskursus 1900. Studerede i Göttingen og Karlsruhe 1906. Docent i ren Matematik ved Københavns Universitet 1915. *Professor* ved Polyteknisk Lærestalt 1916. Literær Virksomhed. Død 1937. R. af Dbg. Dbm.

G. 22. Nov. 1897 m. Anna Essemann.

M. S. Till. IV 51. Mag. Bl. B.

† *MØLLER, Christen Vilhelm Victor*, f. 29. Maj 1845, S. af Sognepræst, Kaptajn Møller og Hustru f. Lytken. St. (Aalborg) 1863. Cand. theol. 1868. Kapellan i Ringsted 1869, ved St. Paulskirken i København 1874. Timelærer i Religion ved Metropolitanskolens øverste Klasser 1877—83. Sognepræst ved St. Paulskirken 1883. Censor ved Skolelærereksamen 1883, Eksaminator 1884. Sognepræst i Gamborg 1891, i Slagelse 1896. *Biskop* over Aalborg Stift 1905—15. Død 1925. K. af Dbg. Dbm.

G. 4. Maj 1870 m. Henriette Marie Groth.

M. S. Till. IV 39.

MØLLER-NIELSEN, Anton, f. 9. Jan. 1896, S. af Gaardejer Nielsen og Hustru f. Møller. St. (Ribe) 1916. Cand. mag. 1925 (Engelsk, Dansk, Gymnastik). Landmand

1912—13. Huslærer 1916—17. Lærer ved Krebs's Skole 1919—21, ved Metropolitan-skolen 1923—26. *Adjunkt* i Randers 1926.

G. 3. Aug. 1926 m. cand. mag. Ingeborg Davidsen.
Mag.

NEIENDAM, Michael Nicolai, f. 30. Maj 1895, S. af Sceneinstruktør, Skuespiller Nicolai Neiendam og Christine Cathrine Thomasen. St. (privat) 1913. Cand. theol. 1919. Studier i Berlin, Göttingen og Paris. Manuduktør og Lærer, bl. a. ved Metropolitan-skolen 1920—23. *Dr. theol.* 1922. Præst i Egebæksvang 1923. Residrende Kapellan ved Garnisons Kirke 1930. *Kgl. Konfessionarius* 1934. *Holmens Provst. Literær Virksomhed*. R. af Dbg.

G. 6. Juli 1923 m. Elisa Sophia Marie Andersen.
Bl. B.

NIELSEN, Alfred Julius, f. 11. Apr. 1884, S. af Gymnastiklærer Nielsen og Hustru f. Andersen. St. (Odense) 1901. Huslærer 1903—04. Timelærer i Dansk ved Metropolitan-skolen 1907—08. *Cand. mag.* 1908 (Tysk, Dansk, Engelsk). Lærer ved Privatskoler i København. *Missionæreksamen* 1911 og efter Ordination afrejst til Syrien samme Aar.

G. 25. Aug. 1911 m. Christine Elisabeth Holm.
M. S. Till. IV 53. Mag.

NIELSEN, P. K. Bygum, f. 9. Juli 1910, S. af Overpostbud Nielsen og Hustru f. Andersen. St. (Aalborg) 1929. *Cand. mag.* 1936 (Gymnastik, Zoologi, Botanik). Timelærer i Gymnastik og Naturhistorie ved Metropolitan-skolen 1937.

OLSEN, Ejnar Vilhelm Kristian Theodor, f. 26. Nov. 1880, S. af Kontorchef, Overintendant Olsen og Hustru f. Kraft. St. (Metropolitan-skolen) 1898. Cand. theol. 1905. Huslærer i Berlin 1906. Personel Kapellan for Sørbymaglc-Kirkerup 1907. Anden-præst ved Vridsløselille Straffeanstalt 1910. Kapellan paa St. Croix 1912. Kst. Sogne-præst i Majbølle 1916. Religionslærer ved Metropolitan-skolen 1920—21. *Sognepræst* til Ibsker og Svaneke 1922.

G. 8. Okt. 1913 m. Anna Mette Gjedde-Olsen.
M. S. Disc.

PETERSSON, Vagn Walther, f. 24. Marts 1885, S. af Arkitekt Petersson og Hustru f. Walther. St. (Aarhus) 1903. *Cand. mag.* 1910 (Naturhistorie, Geografi, Kemi, Fysik). Lærer ved Krebs's Skole 1908, ved Bagsværd Kostskole til 1914. Time-lærer ved Metropolitan-skolen 1914, ved Dr. Priemesvej Gymnasium 1916—19. *Adjunkt* ved Viborg Katedralskole 1919, i Frederiksborg 1923. *Lektor* sst. 1927.

G. 28. Juli 1914 m. Gertrud Alice Tidemand.
M. S. Till. IV 60. Mag.

PRYTZ, Signe, f. 27. Sept. 1902, D. af Professor ved Universitetet Prytz og Hustru f. Warming. St. (Nørre Gymnasium) 1923. *Cand. mag.* 1928 (Historie, Gymnastik). Timelærerinde ved Metropolitan-skolen (Gymnastik med de kvindelige Disciple) 1929. Lecturer at State University of Iowa, U. S. A. 1929—31. Timelærerinde ved Statens Gymnastikinstitut fra 1931 og ved M. Kruses Skole fra 1932, ved Nørre Gymnasium fra 1936. Sekretær i »Kvindelige Akademikere«. Medlem af »Danske Kvinders politiske Samraad«s Forretningsudvalg og Medredaktør af »Tidsskrift for Legemsøvelser«.

Mag. S.

REUMERT, Johannes Karl Kristian Ponsaing, f. 18. Okt. 1894, S. af Læge Reumert og Hustru f. Wium. St. (Metropolitan-skolen) 1912. *Cand. mag.* 1919 (Naturhistorie, Geografi, Fysik, Kemi). Timelærer ved V. Borgerdydskole 1919—21, ved

Metropolitanskolen og Ordrup Gymnasium 1920—21, fra 1919 ved Kruses Skole. Adjunkt ved Svanholms Gymnasium 1921. *Lektor* sst. 1935. Lærer ved Triers Faglærerindekursus fra 1923, ved Statens Lærerhøjskole fra 1925. Medlem af Eksamen-kommissionen. Literær Virksomhed.

G. 16. Feb. 1924 m. Inger Augusta Berg Green.

M. S. Disc. Mag.

SKOVBY, Viggo John Rhøst Schielderup, f. 11. Dec. 1905, S. af Fabrikant Skovby og Hustru f. Petersen. St. (privat) 1925. Afgangsprøve fra Statens Gymnastik-institut 1926. Faglærereksamen 1934. Timelærer (Gymnastik og Dansk) ved Metropol-itanskolen 1927—36. Lærer ved Krebs's Skole og Købmandsskolen. *Lærer* paa Her-lufsholm 1936.

G. 14. Okt. 1934 m. Inger Rosenstand.

Aa.

STEEN, Henry Adolf, f. 16. Jan. 1902, S. af Skomagermester Steen og Hustru f. Andersen. St. (Aarhus) 1921. *Cand. mag.* 1927 (Græsk, Latin). Tillægseksamen i Fransk 1927. Lærer ved Akademisk Kursus 1924—34. Studierejser. Timelærer ved Metropolitanskolen 1936. Literær Virksomhed.

G. 2. Juli 1929 m. Tove Agnes Scharff.

Mag. S.

STENILD-LARSEN, Mikael, f. 13. Apr. 1897, S. af fhv. Mejeribestyrer Larsen og Hustru f. Andersen. Elev af Maleren og Arkitekten Jens Møller Jensen. Dekorativ Kunstmaler og Tegner (Grafiker), Lærer ved Fagskolen for Boghaandværk. Konsulent og Tegner ved Bogforlag. *Timelærer* i Tegning og Skrivning ved Metropolitanskolen fra 1935.

Aa.

STRUNK (opr. Sørensen), *Aage Peter*, f. 25. Okt. 1897, S. af Dr. phil. William Sørensen og Hustru f. Anderson. St. (Schneekloth) 1915. *Cand. polyt.* 1923. Time-lærer ved Metropolitanskolen 1921—24. Ingeniør under Arbejds- og Fabrikstilsynet 1924. *Fabrikinspektør* 1935.

G. 1^o 28. Jan. 1921 m. Karen Lindegaard, 2^o 16. Marts 1925 m. Manna Grove.

STÆRMOSE, Inger Agnete f. Bæksted, f. 29. Apr. 1902, D. af Skoleinspektør Bæksted og Hustru f. Eriksen. St. (Roskilde) 1921. *Cand. mag.* 1928 (Dansk, Gymna-stik). Lærerinde i Gymnastik ved Bertramskolen 1927—31, ved Metropolitanskolen (de kvindelige Disciple) 1929—31.

G. 3. Nov. 1928 m. Adjunkt, cand. mag. Vilhelm Stærmose.

Mag. S.

TROENSEGAARD, Carl Sigurd Thorning, f. 13. Maj 1891, S. af Proprietær Troensegaard og Hustru f. Thorning. St. (Birkerød) 1909. *Cand. mag.* 1926 (Fransk, Dansk, Gymnastik). Gymnastiklærer ved Metropolitanskolen 1922—23. Leder af Dansk-Fransk-Skolesamvirke 1922—26. Adjunkt ved Ø. Borgerdydskole 1927. *Lektor* sst. 1931. Faglig Medhjælper hos Undervisningsinspektøren. Medlem af Eksamen-kommissionen.

G. 27. Dec. 1928 m. Susanna Wilmarth.

Mag. S.

TVIES, Laurids Andreas Jensen, f. 17. Apr. 1893, S. af Gaardejer, senere Bane-formand Jensen og Hustru f. Pedersdatter. St. (Døcker) 1912. *Cand. mag.* 1919 (Dansk, Engelsk, Gymnastik). Timelærer ved Metropolitanskolen 1918—19. Lærer ved Rungsted Kostskole 1919—20. Adjunkt i Vejle 1920—27, ved Frederiksborg

Statsskole til 1934. Lektor sst. til 1938. *Rektor* for Struer Statsgymnasium fra 1. Apr. 1938.

G. m. cand. phil. Anna Bruun.
Mag.

VORBECK, Carl Frederik, f. 16. Jan. 1891, S. af Mejeribestyrelse Vorbeck og Hustru f. Schmidt. Lærereksamen 1912. St. (Døcker) 1913. Cand. mag. 1924 (Dansk, Engelsk, Gymnastik). Lærer ved Birkerød Kostskole 1914—16 og 1918—19, ved Købmandsskolen 1919—24, ved Metropolitanskolen 1922—24. *Adjunkt* ved Ø. Borgerdyskole fra 1924.

G. 17. Aug. 1920 m. Marie Nordholt.
Mag.

WERNAA, Erik, f. 24. Juni 1903, S. af Inkassator ved Københavns Belysningsvæsen Wernaa og Hustru f. Olsen. St. (Metropolitanskolen) 1922. Cand. mag. 1928 (Historie, Kristendomskundskab). Timelærer ved Metropolitanskolen 1929—31, ved Ingrid Jespersens Skole 1930, *Adjunkt* sidstnævnte Sted 1931. Lærer ved Kruses Skole og Blaagaards Seminarium fra 1930.

G. 28. Juni 1930 m. cand. mag. Elisabeth Clausen.
Mag. S.

SKOLENS ELEVER

VED

INGER MARIE PLUM OG STEFFEN HEERING

FORORD

Efterfølgende Elevfortegnelse er en Fortsættelse af *Hundrede Aars Metropolitanere* af 1916; den indeholder Biografierne over 3000 Disciple i alfabetisk Orden og er ført op til Skoleaarets Slutning 1938. Alle, der har været Elever i Skolen mindst 1 Aar og er nævnt i Aarsskriftet som Elever, er opført; Biografierne fra det gamle Værk er ført op til Dato, dog er alle de, hvis Vita var afsluttet i det tidligere Værk, ikke medtaget. Nogle har det desværre ikke været muligt at opspore, og ud for disses Navne er der afmærket *; de afdøde er betegnede med †. Mærket ° udfor et Navn betegner, at Vedkommende, skønt vi kendte hans Bopæl og har tilskrevet ham gentagne Gange, ikke har ønsket at svare, saaledes at Biografien af den Grund er blevet ufuldstændig.

Der er sendt et Skema til alle nulevende Metropolitanere, ialt over 2000. Desuden er der senere afsendt — foruden 1000 Brevkort — henved 900 personlige Breve. Alle har haft Lejlighed til selv at opgive, hvad de ønskede nævnt, og vi har, hvor det forlangtes, taget Hensyn til specielle Ønsker vedrørende Enkeltheder i Biografien. Saavidt muligt skulde Formen være ensartet, og vi har for Pladsens Skyld maattet holde os til de ganske nødvendige Fakta vedrørende Vedkommendes Levned og henvist til Kraks Blaa Bog (Kraak) og Dansk Biografisk Lexikon (Bricka) for yderligere Oplysning, mens det ikke har skullet være nødvendigt at henvise til Studenterjubilæumsbøger og de specielle faglige, biografiske Værker. Vi har, saavidt muligt, nævnt Aaret, da Vedkommende forlod Skolen, resp. for Afgangseksamen; hvor ingen anden Skole nævnes udfor Eksaminerne, er de taget ved Metropolitan-skolen. Vi har udeladt almindelige Tillidshverv o. lign., og ved dem, der i Øjeblikket er Elever i Skolen, er der kun nævnt Navn, Fødselsaar og -dag samt Forældrenes Navne. Hvor ingen By er nævnt, og hvor Bopælen ikke nøje fremgaar, er vedkommende bosat i København. Af Pladshensyn har vi sparet at nævne Hustruens Pigenavn, hvor det er nævnt ved hendes Forældre, og kun anført hendes Fornavn.

Det har været af Interesse at se, hvorledes Generation efter Generation har besøgt den samme Skole, og hvor Forældrene saaledes ogsaa har været Elever, har vi blot henvist til dem; hvor de imidlertid, skønt tidligere Elever, ikke er nævnt i dette Værk, men kun i det gamle af 1916, har vi anført et (MS) efter Navnet.

Jeg retter en Tak til alle, der venligt har besvaret de mange Fore-spørgsler, baade de gamle Elever, der har staaet til Disposition med Oplysninger om Kammerater, og Folkeregistrene, specielt Københavns Kom-munes Folkeregister, der saa imødekommende har hjulpet os, den danske Udenrigstjeneste, Skifteretterne o. lign. samt Dr. Emil Winsløw, der har vist os den Venlighed at gennemse Læge-Biografierne.

Arbejdet paa Biblioteker og ved Udskrivning af de enkelte Biografier har været udført af Lektor V. Bang, stud. jur. Steffen Heering, stud. mag. Tage Christiansen og undertegnede.

København, i Maj 1939.

INGER MARIE PLUM.

A

† *AAGESEN, Nicolai Peter*; f. 14. Sept. 1863; S. af Professor v. Universitetet, Dr. jur. Andreas Aagesen og Thora Alvilde Neergaard. Landbrugskandidat 1884; Assistent hos Docent Fjord 1887—89; *Forpagter* af Søholt 1889—99, af Christianssæde 1899. Død 27. Feb. 1927.

G. 6. Jan. 1901 m. Mary Wilhelmine, D. af Hofjægermester Oscar Brun og Ida Charlotte Sophie Tesdorff.
Krak 1926.

AAGESEN, Vagn; f. 18. Juli 1866; S. af Professor v. Universitetet, Dr. jur. Andreas Aagesen og Thora Alvilde Neergaard; St. 1884; cand. jur. 1890; Assistent i Justitsministeriet 1895; Overretssagfører 1905; *Højesteretssagfører* 1910; kst. Kammeradvokat 1910—35. K¹. DM. M.T. Kfh.

G. 1^o 2. Aug. 1892 m. Ingeborg, D. at Etatsraad, Grosserer James Gustav Hansen (MS) og Louise Augusta Bull (Ægtesk. opl.); 2^o 18. Maj 1909 m. Kamma Emmy Bügel, D. af Fideikommisbesidder Edmund Bügel Berner og Alvilde Nathalie Mathilde Poulsen.

Krak.

† *AAGESEN, Viggo*; f. 16. Sept. 1864; S. af Professor v. Universitetet, Dr. jur. Andreas Aagesen og Thora Alvilde Neergaard. St. 1881; cand. jur. 1886; Fuldmægtig paa Søndre Birks Kontor s. A., paa Nordre Birk 1887; Sekretær i Privatbanken 1888; Assistent i Kultusministeriet og i Overformynderiet 1891; Fuldmægtig i Kultusministeriet 1902, Ekspeditionssekretær 1906, kst. Kontorchef 1909, *Departementschef* 1909—33; Direktør for det Classenske Fideikommis 1921. K¹. DM. pp. Død 10. Maj 1933.

G. 14. Maj 1891 m. Helga Hugbod, D. af Præst v. Vartov Carl Joakim Brandt og Dorothea Louise Elisabeth Henningsen.

Krak 1933.

AALBORG, Gunnar Anker; f. 3. Jan. 1872; S. af Distriktslæge Peter Nicolai Aalborg (MS) og Frederikke Sofie Vilhelmine Secler. St. 1890; cand. jur. 1897; Aspirant ved Statsbanerne s. A., Fuldmægtig 1899, Trafikinspektør 1907, Trafikinspektør af 1. Grad og Chef for 4. Trafiksektion 1916, ved Trafiktjenesten, 1. Distrikt 1922; *Distriktschef* og Chef for Statsbanernes 2. Distrikt 1922—37. K². DM. Kbh.

G. 27. Juli 1907 m. Edle, D. af Overretssagfører Sophus Gudmund Sinding og Fritze Sophie Bühring.

Krak.

AARESTRUP, Oluf; f. 2. Dec. 1871; S. af Professor, Overlæge Andreas Theodor Aarestrup og Marie Frederikke Franzisca Bang. Sekondløjtnant i Flaaden 1893, Premierløjtnant 1898, Kaptajn 1910; Tilsyn med Bygning af Undervandsbaade i

Spezia og Firenze 1908—12; Souschef ved Flaadens Overkommando 1914—15; Afsk. af Marinen 1918. Direktør i Transatlantisk Komp. 1918—23; ansat i A/S Dansk Riffel-syndikat. R. DM.

G. 1^o 7. Apr. 1898 m. Ellen, D. af Generalmajor, Krigsminister Johan Valdemar Neergaard og Anna Hermandine Marie Spethmann (Ægtesk. opl.); 2^o 7. Maj 1910 m. Eleonora, D. af Landmand Moritz Stempfle og Victoria Vogl.

Krak 1923. Bricka.

ABELL, Jørgen; f. 15. Okt. 1899; S. af Adjunkt v. Metropolitanskolen P. F. Abell (se denne). St. 1917; Forstkandidat 1923; Assistent v. Landbohøjskolens plante-fysiologiske Laboratorium 1923—26; Forstassistent v. Hvidkilde Gods 1926; *Skov-rider* sstds. 1935; tillige Bestyrer af Kirkeby Savværk fra 1931 og Statens tilsyns-førende med private Skove i Svendborg Amt fra 1936.

G. 16. Apr. 1924 m. Rahel Daisy Schytte, D. af Skovrider Frederik Vilhelm Schytte Christiansen og Aline Marie Cathérine Françoise Verdier.

ABELL, Kjeld; f. 25. Aug. 1901; S. af Adjunkt v. Metropolitanskolen P. F. Abell (se denne). St. 1919; en kort Tid paa Akademiet; cand. polit. 1927; Ophold i Ud-landet, arbejdede som dekorativ Kunstner, særligt for Teatret, 1927—32; ved det kgl. Teater 1930—31; ansat ved kbhsk. Reklamebureau 1932—34; dramatisk *Forfatter*.

G. 11. Okt. 1927 m. Grete, D. af Stationsforstander Carl Kock-Petersen og Gerda Johansen.

Krak.

ABILDGAARD, Svend; f. 1. Dec. 1903; S. af Postkontrollør Jens Christian Møller Petersen Abildgaard og Johanne Marie Jensen. St. 1922; cand. phil. 1923; *cand. polyt. (M.)* 1929; *Ingeniør* i A/S Burmeister & Wain's Maskin- og Skibsbyggeri 1929, ved Vognfabrikken Scandia A/S, Randers, fra 1934.

G. 2. Aug. 1930 m. Annette f. Girting, D. af Artillerikaptajn Heinrich Frederik Axel Andersen og Mimi Catharina Hansen.

ABRAHAM'S, Henrik Nicolai; f. 5. Feb. 1907; S. af Direktør for Klasse-lotteriet, cand. jur. Nicolai Christian Levin Abrahams og Anna Nielsen. St. 1925; *cand. mag.* 1931 (Fransk, Latin); *Inspektør* ved Statens Institut for Talelidende, Aarhus.

G. 28. Jan. 1933 m. Astrid Elisabeth, D. af Lektor Aage Mantzius og Inge-borg Engel.

† *ABRAHAM'S, Svend Aage Flensborg*; f. 22. Maj 1901; S. af Kaptajn Frederik Johannes Henrik Severin Abrahams og Harriet Rigmor Mogensine Flensborg. St. 1919; *cand. theol.* 1925; Universitetets Guldmedaille 1927; studerede semitisk Filologi i Bonn 1928—29, i London 1929—30. Død i Kbh. 26. Nov. 1930.

G. 26. Aug. 1930 m. Anna Margrethe, D. af Sognepræst August With og Elisa-beth Christine Andersen.

ABRAHAMSON, Erling Birger; f. 3. Feb. 1920; S. af Fuldmægtig Carl Christian Magny Abrahamson og Anna Christine Jensen. St. 1938; *stud. jur.*

ADELER, Holger, Baron; f. 20. Aug. 1902; S. af cand. jur. Ekspeditionssekretær Baron Christian Hermann Adeler og Ingeborg Ravn. St. 1920; cand. phil. 1921; *cand. polyt (F)* 1927; *Ingeniør*.

† *ADLER, David Bertel*; f. 1. Marts 1879; S. af Grosserer Bertel David Adler og Elise Johanne Fraenckel. St. 1897; cand. phil. 1898; Uddannelse i Ind- og Udland; ansat i Bankfirmaet D. B. Adler & Co. 1903, Medindehaver 1908; *Bankier*, Direktør i A/S D. B. Adler & Co. fra 1924. Død 20. Okt. 1932.

Krak 1932.

ADLER, Poul Martin; f. 11. Juli 1882; S. af Grosserer Bertel David Adler og Elise Johanne Fraenckel. St. 1900; cand. phil. 1902; ansat i L. Fraenckels Tapet- og Farvefabrik 1901—08; Agenturforretning 1908—10 og 1914—16; Ophold i Tyskland 1906—07, De forenede Stater og Canada 1910—13; Fuldmægtig paa Grosserersocietetets Kontor for dansk Udenrigshandel 1916—19; i Bank-Import- og Exportforretninger i De forenede Stater 1919—30; *Oversætter*, specielt af videnskabelige Værker fra 1930.

G. 13. Maj 1936 m. Gerda, D. af Tømrermester Jens Andersen og Gerda Andersen.

ADOLPH, Aage; f. 21. Okt. 1876; S. af Grosserer Christian Wilhelm Adolph og Emma Josefine Kirstine Dømel. 4. Kl. H. Eks. 1893; derefter ansat i Toldvæsenet; Toldkontrolør i Svendborg 1922; *Toldforvalter* i Skagen 1926, i Løgstør 1936.

G. 6. Maj 1909 m. Petra Antonia, D. af Bogholder Jens Peter Olsen og Frederikke Smidt.

ADSBØL, Jørgen Hartmann; f. 30. April 1919; S. af Tandlæge Carl Adsbøl og Gerda Hartmann. Mellemskoleeks. 1934; i Manufakturhandlerlære 1930—34; *Manufakturkommis.*

† *AHLEFELDT-LAURVIGEN, Christian Johan Frederik, Greve*; f. 31. Juli 1844; S. af Lensgreve Frederik Ludvig Vilhelm Ahlefeldt-Laurvigen og Komtesse Marie Albertine Mathilde Schulin. Uddannet som Landmand, overtog Driften af Brolykke 1869; *Hofjægermester* 1869; Landstingsmand 1883—1910; *Kammerherre* 1888; *Lensgreve* 1889, Besidder af Grevskabet Langeland og Stamhuset Ahlefeldt. SK. DM. Død 28. Aug. 1917.

G. 23. Maj 1869 m. Baronesse Johanne Ida Birgitte Augusta, Overhofmesterinde hos Enkedronning Louise, død 16. Juni 1930, D. af Baron Ferdinand Wedell-Wedellsborg og Komtesse Eleonora Bille-Brahe.

Krak 1917. Bricka.

AHRENKIEL, Harry Andreas Harald; f. 8. Apr. 1907; S. af Grosserer Georg Jørgen Ahrenkiel og Ella Frederikke Madsen. St. 1926; cand. jur. 1932; Dommerfuldmægtig i Helsingør s. A.; *Sekretær* under Kbhs. Magistrat 1933.

G. 18. Maj 1935 m. Rita Agnes Lea, D. af Snedkermester Aksel Svendsen og Thora Jensen.

AHRENSBACH, Poul Arendal; f. 13. Feb. 1915; S. af Tilskærer Hans Ahrensbach og Helene Lund. St. 1933; *stud. theol.*

AISTRUP, Tove; f. 29. Jan. 1917; D. af Direktør Robert Aistrup og Sophie Dorothea Kruse-Madsen. St. 1936.

ALBERT, Knud Børge; f. 26. Apr. 1903; S. af Grosserer Hans Alberth Martin Albert og Caroline Emilie Louise Madsen. St. 1921; cand. phil. 1922; højere Handelskoleeks. fra Niels Brocks Skole 1924; i Faderens Forretning 1924—28; Studieophold i Frankrig; Leder af Exportafdelingen i Ø. K.'s Sæbefabrik A/S Fabriken Noma 1929—35; *Direktør* i Johansen & Bruun A/S 1936.

G. 26. Okt. 1930 m. Grete, D. af Direktør Frants Hvass og Mary Hougaard.

† *ALBERTI, Louis* (tidl. Harald Vilhelm Albert Lous); f. 29. Apr. 1865; S. af Kancelliraad Harald Ferdinand Lous og Thora Vilhelmine Bøge. St. 1883; cand. phil. 1884; studerede Jura; Sangelev af Johan Bartholdy og Sextus Miskow; rejste til U. S. A. 1890; Elev af Emilio Agramonte i New York City; samtidig Sanglærer og Orkesterdirektør i New York School of Opera and Oratorio 1892—97; Musikdirektør i forsk. Byer 1897—1915; Direktør for Musikkonservatoriet i Eureka Springs, Ar-

kansas, 1916; *Musikdirektør* og Sanglærer ved Southern College, Lakeland, Florida, fra 1921 til sin Død 15. Marts 1929.

G. 28. Apr. 1894 m. Hariette Josephine Bean, D. af Landmand William Cullen Daniels og Harriet Louisa Bean.

ALBERTS, Ernst Christian Sabroe; f. 15. Feb. 1921; S. af Inspektør ved Døvstummeinstituttet Albert Oskar Alberts og Inger Sabroc.

ALBINUS, Julius; *Lektor* v. Ø. Borgerdydskole (se under Timelærere).

ALBRECHTSEN, Axel Vilhelm; f. 20. Marts 1904; S. af Graver Hans Pter Albrechtsen og Marie Christiansen. St. 1923; cand. theol. 1929; Hjælpepræst i Randers og Nakskov 1931; kst. Sognepræst i Sakskøbing 1932; *Sognepræst* til Errindlev-Olstrup 1933.

ALKJÆR, Ejler (Nvfr.: tidl. Mogensen); f. 21. Okt. 1912; S. af Sadelmagermester Jens Mogensen og Inger Alkjær. St. 1931; handelsvidenskabelig Afgangseks. 1933; *cand. merc.* 1938; Sekretær i Magasin du Nord 1933—36; Reklamechef v. Nationaltidende 1936—37; *Sekretær* i Dansk Reklameforening og Redaktør af »Dansk Reklame« fra 1937; Lærer v. Købmandsskolen fra 1934; *Undervisningsassistent* v. Den handelsvidenskabelige Lærestanstalt fra 1937.

G. 21. Okt. 1937 m. Henny Sieling.

ALLERT, Jørgen Buch; f. 17. Nov. 1918; S. af Kommunalærer Hans Jørgen Allert og Anna Marie Kathrine Andersen. St. 1937; *stud. pharm.*

ALLING, Albert Olsen; f. 10. Apr. 1898; S. af Gaardejer Peter Olsen Alling og Kathrine Petersen. St. 1916; cand. phil. 1917; *cand. polyt. (M)* 1922; Adjunkt v. Aalborg Kathedralskole 1922, *Lektor* 1938.

G. 4. Apr. 1928 m. Lilly Spanget.

ALSTED, Arne; f. 17. Juni 1915; S. af Fabrikbestyrer Hans Jørgensen Alsted og Josefine Antonia Elisabeth Andersen. Elev i Gymnasiet 1931—32; St. (priv. dim.) 1935; *stud. med.*

ALVIN, Aage Frederik (Nvfr. tidl. Olsen); f. 14. Okt. 1879; S. af Læge Emil Johannes Olsen og Mathea Jacobsen. St. 1898; cand. mag. (Matematik) 1904; Lærer v. Birkerød Kostskole 1905, v. Det danske Selskabs Skole 1907 og Døckers Kursus 1909; Adjunkt v. Rungsted Statsskole 1920, *Lektor* 1927.

G. 4. Aug. 1914 m. Charlotte, D. af Bagermester Jens Peter Christiansen og Karen Jensen.

AMBY, Kristen; f. 5. Dec. 1922; S. af Fængselspræst Kristen Amby og Harriet Elna Petronella Heimann Fischer.

AMMITZBØLL, Frederik Carl Christian; f. 26. Juni 1849; S. af Herredsfoged, Kancelliraad Lars Tobias Ammitzbøll og Maren Laurentine Kanneworff. St. 1867; cand. jur. 1873; Herredsfuldmegetig ved Bjerre Herred s. A.; Assistent v. Horsens Tugthus 1877; *Inspektør* v. Vridsløselille Forbedringshus 1880—1919; tillige kst. Overinspektør for Fængselsvæsenet 1891—94. K². DM.

G. 4. Nov. 1882 m. Cæcilie Marie Abel, død 8. Juni 1918, D. af Købmand Kindt og Petrine Abel.

Krak.

AMMITZBØLL, Hans Rasmus; f. 7. Okt. 1893; S. af Forpagter Elis Ammitzbøll og Johanne Marie Tang Barfod. St. 1911; cand. jur. 1917; Amtsfuldmegetig i Viborg

s. A.; Sekretær i Indenrigsministeriet 1919; *Kontorchef* i Direktoratet for Statens Sindsygehospitaller 1933. R.

G. 4. Juni 1931 m. Laura, D. af Grosserer Axel Rindom og Cordelia Harboe. Krak.

† *AMMITZBØLL, Ivar Frederik Christian*; f. 20. Sept. 1847; S. af Herredsfoged, Kancelliraad Lars Tobias Ammitzbøll og Maren Laurentine Kanneworff. St. 1865; cand. med. 1871; Lægeeks. i Sverige 1875; svensk Undersaat s. A.; Læge i Cimbrishamn 1875, i Tomelilla 1877, i Christiansstad 1879—97; Militærlæge 1890; *Regimentslæge* i Ystad 1906—17. Død 29. Marts 1934.

G. 10. Jan. 1876 m. Selma Marie Euphrosyne, D. af Provst, fil. dr. Assar Lindeblad og Carolina Margareta Elisabeth Broberg.

ANDERSEN, Aksel Birk; f. 25. Nov. 1920; S. af Specialarbejder Vilhelm Birk Andersen og Ebba Kristine Vilhelmine Sørensen.

ANDERSEN, Ali Lensborg; f. 7. Okt. 1907; S. af Skræddermester Olaf Andersen og Marie Jensen. St. 1926; cand. phil. og Hebraicum 1927; gik derefter over i praktisk Erhverv; *Strikkemester* paa Erik Hoff-Hansens Strømpefabrik, Hellerup.

G. 4. Feb. 1933 m. Elna Øllgaard, D. af Desinfektør Christian Nielsen og Karen Knudsen.

ANDERSEN, Andreas Christian Peter Marius; f. 21. Marts 1919; S. af Grosserer Carl Andersen og Kirstine Marie Møller. St. 1937; *stud. polyt.*

ANDERSEN, Axel Villiam Julius; f. 4. Okt. 1881; S. af Hovedkassere Andreas Christian Vilhelm Andersen og Axeline Caroline Frederikke Pantmann. St. 1899; cand. phil. 1900; *cand. polyt.* (B) 1905; *Ingeniør* hos Stadsingeniøren i Kbh. fra 1905.

G. 24. Maj 1911 m. Edel Susanne, D. af Teglværksejer Christian Marcussen og Mette Kristine Kjeldsen.

ANDERSEN, Erik; f. 7. Maj 1902; S. af Trafikkontrolør Hans Andreas Andersen og Karen Sophie Eriksen. St. 1919; *cand. theol.* 1925; *Lærer* v. »De forenede Kirkeskoler« fra 1925, v. St. Jørgens Gymnasium fra 1928; Sekretær i Foreningen »Norden« Skolenævn 1928.

G. 25. Dec. 1929 m. Maja, D. af Byggmästare Rydén.

ANDERSEN, Erling Toft; f. 3. Maj 1906; S. af Kontorchef Rasmus Peter Andersen og Emilie Petersen. St. 1924; cand. phil. og Hebraicum 1925; ansat i A/S Det københavnske Reassurance-Compagni 1927, Fuldmægtig 1930, *Sekretær* 1935.

G. 1. Apr. 1931 m. Tora Auvinen.

ANDERSEN, Gerhard Poul Richard; f. 4. Feb. 1922; S. af Skolebetjent Hans Peter Henrik Andersen og Ella Margrethe Olsen.

ANDERSEN, Hans Carl Nielsen; f. 18. Jan. 1874; S. af Klasselotterikollektør, Folketingsmand Niels Andersen og Peterlene Larsdatter. St. 1893; cand. med. 1899; Kandidattjeneste og Studierejse til Berlin; pr. *Læge* i Odense 1902; Privatlinik 1904; Reservelæge i Hæren 1903—06, Korpslæge 1907, *Overlæge* 1909, Chef for Garnisonsygehuset i Odense 1924, Afsked efter Ans. 1934. Specialist i Otolaryngologi. R.

G. 3. Nov. 1903 m. Flora Marie, D. af Distriktslæge Christian Albert Emil Hansted og Sophie Christine Elisabeth Evers.

ANDERSEN, Johannes Otto; f. 23. Dec. 1918; S. af Prokurist Otto Sophus Alfred Andersen og Asta Anna Elisabeth Christiansen. Elev i Gymnasiet 1934—36; *Bankassistent*.

ANDERSEN, John; f. 6. Juli 1923; S. af Assistent v. Post- og Telegrafvæsenet Karlo Andersen og Lilly Fransine Maria Erritzøe.

ANDERSEN, Knud Børge; f. 1. Dec. 1914; S. af Snedkermester A. Christian Andersen og Karen Sofie Andersen. St. 1933; *stud. polit.*; Medarbejder v. Statsradiofonien.

ANDERSEN, Otto Camillo; f. 13. Jan. 1882; S. af Prokurator Rasmus Andersen og Josephine Beauvais. St. 1900; cand. jur. 1910; Byfogedfuldmægtig i Rudkøbing 1910—11; *Overretssagfører* 1915. Faxe Ladeplads.

* *ANDERSEN, Peter Julius Lorents*; f. 4. Juli 1871; S. af Boelsmand i Højen Sogn, senere Ekviperingshandler, Niels Severin Andersen og Marie Jürgensen. Elev 1886—88.

ANDERSEN, Povl Erik; f. 26. Maj 1920; S. af Veterinærinspektør Carl Wilmann Andersen og Karen Paustian.

ANDERSEN, Svend Aage; f. 15. Sept. 1897; S. af Snedkermester Vilhelm Theodor Andersen og Frederikke Gøtje. St. 1916; *cand. polyt. (M)* 1922; *Ingeniør v. A/S Atlas* 1922—26; Rejse i Rusland for tekn. Konsulent Carl Madsen 1926; Forsøg med en ny Kølemaskinetype 1926—28; tekn. Direktør i A/S Evercold, Dansk Køleindustri, Kbh., 1928—32; Indehaver af Nordisk Køleteknik, Kbh., fra 1932.

ANDERSEN, Troels Thune; f. 14. Nov. 1902; S. af Grosserer Andreas Frederik Andersen og Gerda Thune Jacobsen. St. 1921; cand. med. 1928; Kandidat- og Assistenttjeneste; Universitetets Guldmedaille 1931; *Dr. med.* 1934; *Reservelæge v. Kommunehospitalets Afd. 2* 1935. Specialist i intern Medicin.

G. 22. Feb. 1931 m. Karen Julie, f. Begtrup-Christiansen, D. af Kunsthandler Anthon Christiansen og Sophie Møller.

ANDERSEN, Vagn Rudolf; f. 11. Nov. 1925; S. af Fuldmægtig Svend Rudolf Andersen og Margaret Philipson.

ANDERSEN, William Ludvig Steenberg Thune; f. 1. Jan. 1900; S. af Grosserer Andreas Frederik Andersen og Gerda Thune Jacobsen. St. 1918; cand. med. 1925; Læge v. Ivigttut Kryolitbrud i et Aar; Kandidat-, Assistent- og Reservelægetjeneste; *Dr. med.* 1933; *I. Reservelæge v. Bispebjerg Hospitals Afd. B.* 1936. Specialist i intern Medicin.

G. 4. Marts 1926 m. Guri Harriet, D. af Maleren Axel Johansen og Harriet Frederikke Engelbrechtdine Johansen.

° *ANDERSEN, Wolmer Theofilus*; f. 12. Maj 1910; S. af Kommunalærer Andersen. St. 1929; studerede Jura; *Sekretær*. Czeckoslovakiet.

ANDERSEN-ALSTRUP, Henning; f. 27. Marts 1909; S. af Generaldirektør Theodor Andersen-Alstrup og Hedeveg Nielsine Olesen. St. 1928; 3 Aars Handelsuddannelse i Roskilde; ansat i Søassurancefirma i Spanien i 4 Aar; ansat i A/S Edv. Lillelund, Kbh., fra 1936.

G. 11. Nov. 1938 m. Inger-Lise, D. af Ingeniør, cand. polyt. Torben Rist og Gerda Elfride Sonne.

ANDERSEN-ALSTRUP, Jørgen; f. 3. Jan. 1911; S. af Generaldirektør Theodor Andersen-Alstrup og Hedeveg Nielsine Olesen. St. 1929; cand. jur. 1936; *Sagfører s. A.*

ANDERSKOUV, Jørgen Ove; f. 26. Nov. 1911; S. af Overtoldinspektør Christian Peter Georg Anderskouv og Elna Petersen. St. 1929; *cand. polyt. (B)*

1935; *Ingeniør* v. Birkerød Kommune 1935, hos Ingeniør Hostrup-Schultz 1937, i A/S Dominia fra 1938.

G. 15. Maj 1936 m. Agnethe, D. af Apoteker Viggo Krarup Funch og Nancy Balle.

ANDREASEN, Alf; f. 22. Aug. 1904; S. af Overbrandmester Ole Peter Andreasen og Signe Arvedsen. St. 1923; cand. phil. 1924; *cand. polyt.* (B) 1928; *Ingeniør* v. Kbhs. Kommune fra 1928.

G. 3. Juni 1930 m. Inger, D. af Chauffør Viggo Brandt-Petersen og Mathilde Larsen.

ANDREASEN, Povl Erik Bergmann; f. 22. Jan. 1924; S. af Ølhandler Henry Jørgen Bergmann Andreasen og Erna Helene Hansine Rasmussen.

† *ANDRÆ, Poul Georg*; f. 26. Aug. 1843; S. af Geheimekonferensraad Carl Georg Christopher Andræ og Hansine Pauline Schack. St. 1862; cand. jur. 1868; Volontør og Assistent i Indenrigsministeriet 1868—69; Sekretær v. den overordentlige Regeeringskommission for de vestindiske Øer 1871—72; Fuldmægtig i Finansministeriet 1875; *Amtsforvalter* i Skanderborg 1889—94; *Etatsraad* 1912. Historisk og biografisk Forfatterskab. Legatstifter. Død 15. Juni 1928.

Krak 1928. Bricka.

† *ANDRÆ, Victor Nicolaus*; f. 23. Aug. 1844; S. af Geheimekonferensraad Carl Georg Christopher Andræ og Hansine Pauline Schack. St. 1862; cand. jur. 1869; Volontør i Generaldirektoratet for Skattevæsenet s. A., Assistent 1873, Fuldmægtig 1877; Assessor i Kriminalretten 1884; *Overretsassessor* 1893—1918. K². DM. Legatstifter. Død 16. Juni 1923.

Krak 1923.

† *ANGER, Eduard Johannes*; f. 14. Marts 1861; S. af Sognepræst Edvard Julius Anger og Caroline Augusta Wigler. Overskovfoged v. Kalø 1886—89; *Skovrider* v. Rudbjerggaard 1889—96, v. Kbhs. Kommunes Skove 1898; tillige Skovrider v. Eriks-holm. R. Død 5. Feb. 1930.

G. 6. Marts 1891 m. Ingeborg, D. af Kancelliraad, Godsinspektør paa Kalø Carl Olsen og Julie Grønbech.

ANKER, Hjalmar; f. 12. Feb. 1875; S. af Grosserer Frederik Vilhelm Anker og Laura Kierulff. St. 1892; cand. jur. 1898; Byfogedfuldmægtig i Fredericia, Aarhus og Mariager 1898—1908; Sagfører i Mariager 1908; Assistent i Kriminal- og Politiretten 1911; Byfoged i Slagelse 1914; *Dommer* sstds. 1919, i Kbhs. Amts søndre Birk med Amager Birk 1931.

G. 7. Sept. 1901 m. Astrid Valborg, D. af Proprietær Frits Hansen og Emilie Holm.

Krak.

† *ANTHON, James Makee*; f. 20. Juli 1855; S. af Konsul paa Sandwichøerne Julius Alexander Anthon og Anna Alvilde Thora Conradsen. Til Søs, tog Styrmands-eksamen; Eksamen fra Grüners Handelsakademi; ansat i Sparekassen for Kjøbenhavn og Omegn 1882; *Bankbestyrer* —1915; boede i Ravnholt v. Lunderskov fra 1915 til sin Død 2. Feb. 1928.

G. 2. Dec. 1882 m. Anne Dorothea, D. af Landskabsmaler Eiler Rasmussen Eilersen og Eleonora Frederikke Winning.

ANTHON, Julius Alexander; f. 15. Sept. 1856; S. af Konsul paa Sandwichøerne Julius Alexander Anthon og Anna Alvilde Thora Conradsen. *Landmand*, ejede nogle Aar Udholm ved Aalborg; derefter Bestyrer paa en Sukkerplantage paa Honolulu; rejste senere til Seattle, hvor han købte en stor Frugtplantage. Seattle.

G. m. Marie, D. af Proprietær Lund.

ARENDORFF, Anker Andreas; f. 27. Dec. 1894; S. af Grosserer Andreas Arendorff og Thea Vaupel. St. 1913; uddannet i Fa. Theodor Lund & Petersen 1913—17; Ophold i Udlandet (Rusland, Kina og Manchuriet) 1917—21; *Grosserer* i Kbh. 1937.

G. 5. Juni 1918 m. Edith, D. af Grosserer Carl Löwe og Thyra Fauerschou.

ARENDRUP, Bent Herluf; f. 16. Sept. 1894; S. af Stabslæge Herluf Arendrup og Anna Petrine Thorup. St. 1912; cand. med. 1920; Reservelæge paa Oringe Sindsygehospital 1921—23; Kandidattjeneste; pr. Nervespecialist i Aalborg 1926—28; Neurolog ved Hald Folkekuranstalt 1928—29; pr. *Læge* i Kbh. fra 1931. Specialist i Nerve- og Sindssygdomme.

G. 30. Juni 1921 m. Frederikke, D. af Grosserer Georg Seth Bendix og Olga Betzy Bing.

† *ARENDRUP, Kiell Rasmus*; f. 15. Aug. 1902; S. af Overretssagfører Aage Kiellerup Arendrup og Ellen Ingeborg Bruhn. Mellemkoleeks. 1917; ansat i Assuranceseelskabet »Baltica« s. A., senere i Fa. Hecksher & Søn; rejste til U. S. A. 1921 og fik Ansættelse i The Montana Lumber Company, senere i The Pacific Electric, Long Beach, California. Død her som Følge af et Ulykkestilfælde 5. Sept. 1924.

ARENT, Otto Severin; f. 7. Juli 1905; S. af Skibsfører Otto Nissen Arent og Vilhelmine Cathrine Poulsen. St. 1924; Eks. fra Niels Brocks Handelssk. 1925; Bogholder i Firmaet Christgau, Odense; *Grosserer*, Indeh. af Firmaet Vestjydsk Kaffe Import, Esbjerg, fra 1938.

G. 6. Juli 1937 m. Valborg Marie Stentebjerg, D. af Formand Carl Jørgensen og Marie Stentebjerg Nielsen.

ARNHEIM, Josef Bent; f. 31. Okt. 1921; S. af Grosserer Felix Arnheim og Jenny Cohn. Mellemkoleeks. 1938; Elev paa Malerskole i Reklametegning.

ARNHEIM, Mose Erik; f. 12. Okt. 1923; S. af Grosserer Felix Arnheim og Jenny Cohn.

† *ARNSKOV, Olaf*; f. 19. Juni 1916; S. af Postmester Vilhelm Volquartz Arnskov og Juliane Marie Jensen. Død som Elev i 2. Ml. 15. Maj 1930.

ARNTZ, Erling; f. 27. Sept. 1892; S. af Overlæge S. M. H. Arntz (se denne); Realeks. fra Metropolitanskolen 1908; Handelsuddannelse hos Trælastfirmaet C. I. Christensen; Sekretær paa det danske Generalkonsulat i London 1918, i Det danske Petroleums Aktieselskab 1924; *Direktør* i M. Grøn & Co. A/S fra 1929.

G. 12. Dec. 1930 m. Bodil, D. af Bankdirektør Oluf Nielsen og Agathe Olsen.

† *ARNTZ, Sophus Martin Hilmar*; f. 22. Marts 1852; S. af Oberst Martin Arntz og Gunhilda Theodora Faith. St. (priv. dim.) 1870; cand. med. 1877; Kandidat v. Diakonissestiftelsen 1878—80; pr. *Læge* i Kbh. 1880; Reservelæge i Søværnet s. A.; Skibslæge 1880—1907; Servicechef paa Garnisons Sygehus Epidemiafd. 1904—05, paa Afd. 3 sst. 1905—07. Død 12. Marts 1933. R. pp.

G. 19. Feb. 1887 m. Isidore Christine Margrethe, død 29. Dec. 1919, D. af Grosserer, Direktør Peter Frederik Gotschalk og Emilie Christ Casadaban.

ASMUSSEN, Andreas Christian Eduard; f. 17. Juli 1913; S. af Grosserer Johan Julius Andreas Asmussen og Käthe Schumacher. St. 1931; *Reklametegner*, ansat v. Sylvester Hvids Annoncebureau, v. Gutenberghus fra 1936.

ASMUSSEN, Christian Ernst Johan; f. 13. Marts 1908; S. af Grosserer Johan Julius Andreas Asmussen og Käthe Schumacher. St. 1926; cand. jur. 1933; *Landsrets-sagfører* 1936.

G. 30. Juli 1933 m. Grete Bindslev, D. af Inspektør Sophus Larsen og Agnes Nielsen.

ASMUSSEN, Ernst Christian; f. 17. Maj 1911; S. af Grosserer Johan Julius Andreas Asmussen og Käthe Schumacher. St. 1929; *cand. jur.* 1938. Studieophold i Paris (Handel); i Firma J. Asmussen, Kbh.

G. 22. Apr. 1939 m. Jessie, D. af Direktør George Lonnov og Helene Blomsterberg.

† *ASMUSSEN, Svend Erik*; f. 18. Apr. 1885; S. af Departementschef Andreas Frederik Asmussen og Agnese Jensine Jürgensen. St. 1903; *cand. polyt.* (B) 1910; ansat i De danske Statsbaner 1910; Ingeniør under den hollandske Regering i hollandsk Indien fra 1912, i Batavia, paa Sumatra, sidst paa Timor; *Ingeniør* over Distriktet Atjeh, Nord Sumatra, fra 1922. Død 4. Marts 1927 i Koeta-Radja, Sumatra.

G. 10. Dec. 1920 m. Nelly Adolfine Jane, D. af Resident Prins, Kocpang, Timor.

ASMUSSEN, Svend Harald Christian; f. 28. Feb. 1916; S. af Grosserer Johan Julius Andreas Asmussen og Käthe Schumacher. St. 1933; *Kapelmester*.

G. 10. Okt. 1938 m. Annegrete, D. af Modehandler Jens Thomasen og Ella Arild.

d'AUCHAMP, Francois Louis Xavier; f. 12. Juni 1906; S. af Læge Eugene Frederic Charles Louis d'Auchamp og Johanne Emilie Wessel. St. 1925; *cand. phil.* 1926; Handelsuddannelse hos Fa. N. C. Christensen, Frederikssund, 1927—30; ansat i Fa. Louis Eschenauer, Bordeaux, og La Caisse Enregistreuse National, Bruxelles, 1930—32; Købmand i Frederiksværk 1932—35; derefter Ansættelse i kbh.ske Forretningsvirksomheder.

G. 29. Apr. 1933 m. Ida, D. af Købmand Axel Bendahl Lange og Harriet Vilhelmine Margrethe Johanne Lindhard.

AUDE-HANSEN, Carl Albert; f. 7. Jan. 1914; S. af Landsretsfuldmægtig, *cand. jur.* Fritz Aude-Hansen og Jutta Margrethe Petersen. St. 1932; *stud. jur.*; *Manuduktør* fra 1935.

AUDE-HANSEN, Peter Eiler; f. 21. Juni 1912; S. af Landsretsfuldmægtig, *cand. jur.* Fritz Aude-Hansen og Jutta Margrethe Petersen. St. 1930; Landbrugs-kandidat 1936; *Assistent* i Det danske Hedeselskab fra 1938.

AUGSBURG, Henrik Vilhelm; f. 18. Apr. 1911; S. af Kommandør Henrik Vilhelm Augsburg og Anna Flensborg. St. 1929; *cand. polyt.* (B) 1935; *Ingeniør* hos Christiani & Nielsen s. A.; ved Firmaets Afd. i Buenos Aires fra 1937.

G. 19. Juni 1936 m. Prisca Tugendreich, D. af Fideikommisbesidder Peter Christopher v. Rehling-Qvistgaard og Ingeborg Engelsted.

AVERHOFF, Arne Conrad Georg Jul; f. 2. Sept. 1898; S. af Grosserer, Fabrikant Hermann Averhoff og Emmi Nielsen. St. 1917; *cand. phil.* 1918; *Kaptajn* af Reserven; Chef for 15. Bat. 4. Komp.; Ejer af Humlebæk Æg-Farm fra 1929.

G. 1925 m. Else Brigitta de Nully.

AVERHOFF, Walter Hugo; f. 24. Apr. 1887; S. af Prokurist August Julius Averhoff og Dora Dehn. St. 1904; *cand. med.* 1912; Kandidat- og Reservelægetjeneste; pr. *Læge* i Kbh. fra 1914; Specialist i med. Sygdomme, specielt Lungesygdomme.

G. 24. Apr. 1915 m. Thyra Inger Margrethe, D. af Maskinformand Martin August Ferdinand Scherling og Marie Christine Vilhelmine Vinkelmann.

B

BAASTRUP, Jens Vilhelm Johan Hornbeck; f. 20. Apr. 1925; S. af Forstander for Døvstummeinstituttet, Pastor Ove Ingerslev Bastrup og Karen Hornbeck.

BACH, Jørgen; f. 2. Aug. 1921; S. af Repræsentant Niels Kristensen Bach og Agathe Louise Bærentzen.

BACHE, Otto Fenger; f. 26. Aug. 1915; S. af Overretssagfører Ditlev Gotthard Monrad Bache og Ellen Fenger. Udgik 1931; St. (Ordrup) 1933; *cand. polyt.* (B) 1939; *Ingeniør v. Vandbygningsvæsenet s. A.*

BACHE, Paulus; f. 18. Marts 1882; S. af Maleren, Professor Otto Bache og Clara Haagensen. Udgik 1897; uddannet paa Musikkonservatoriet i Kbh. og Leipzig; *Violoncellist*, 1. Solo-Cellist v. Berlins filharmoniske Orkester 1910—15; bosat i Kbh. fra 1915; Medstifter af Breuning-Bache Kvartetten; Lærer v. Det kgl. danske Musikkonservatorium fra 1926, v. Malmø Musikkonservatorium fra 1935. R.

G. 1^o 21. Aug. 1906 m. Julia, D. af Jules Eli Lucien Aubert, Vevey, og Isaline Morand (*Ægtesk. opl.*); 2^o 8. Juli 1932 m. Gudrun Augusta, D. af Malermester Oluf Severin-Nielsen og Lisette Mathilde Schuster.

Krak. Bricka.

BACHE, Poul Fenger; f. 10. Jan. 1911; S. af Overretssagfører Ditlev Gotthard Monrad Bache og Ellen Fenger. St. 1929; *cand. polit.* 1936; *Sekretær* i Finansministeriet 1937.

BACHER, Paul Crilles; f. 22. Marts 1920; S. af Gaardejer Crilles Willum Bacher og Anna Hansine Andersen. St. 1938; *stud. jur.*

† *BACHEVOLD, Christian Julius Alexander*; f. 2. Juli 1851; S. af Overkontrolør Lars Christian Martin Bachevold og Marie Petersen. St. 1869; Skolelærereks. 1872; Lærer v. Blindeinstituttet 1873; *cand. theol.* 1878; Kateket i Maribo 1879; res. Kapellan i Tirsted-Skjørringe-Vejleby 1882; *Sognepræst* sst. m. Bolig i Rubelykke 1884—1921. Død 10. Maj 1923.

G. 5. Marts 1883 m. Mathilde Conradine Sophie, D. af Kammerraad, Kordegn Christian Vilhelm Ross og Sophie Margrethe Dahlstrøm.

BACKER, Ole Gjertsen; f. 20. Maj 1925; S. af Læge Kai Henning Backer og Nina Wegge.

BAGGER, Hans Jørgen; f. 2. Marts 1883; S. af Grosserer Alexander William Thorvald Bagger og Anne Nielsen. St. (priv. dim.) 1902; *cand. med.* 1910; *Læge*, Assistent- og Kandidattjeneste; Assistent v. Ganespalteklivnikken i Aarhus 1921—24, Chef for denne 1924—35; Studieophold i Udlandet 1935—37. Specialist i Otolaryngologi. Kbh.

Krak.

BAGGER-JYRD, Stig (Nvfr.: tidl. Jyrd); f. 22. Apr. 1904; S. af Stationsforstander Johannes Andreas Jyrd og Gerda Bagger. St. 1923; *cand. phil.* 1924; handelsvidensk. Afgangseks., H. A., fra Handelshøjskolen i Kbh. 1927; *Bogholder*.

BAHNSON, Jesper Jespersen; f. 3. Nov. 1875; S. af Generalløjtnant Jesper Jespersen Bahnsen og Anne Christine Lundsteen. St. 1892; Premierløjtnant i Ingeniørkorpset 1895; indtr. i Store Nordiske Telegrafsekselskabs Tjeneste 1900; i London 1901—04; i Østasien 1905; kst. Meddriftsbestyrer i Østasien 1906—07; Driftsbestyrer 1908; Selskabets *Direktør* i Østasien 1924—35; Afsk. af Hæren, kar. *Kaptajn* 1908. K². DM. pp. Monte Carlo.

G. 3. Marts 1921 m. Alice Charlotte Bartlett.

Krak.

† *BAHNSON, Kristian*; f. 28. Sept. 1877; S. af Generalløjtnant Jesper Jespersen Bahnson og Anne Christine Lundsteen. St. 1895; Premierløjtnant v. Dragonerne 1899; i Generalstaben 1907—11; Ritmester og Chef v. 4. Dragonregiment 1911; Souschef v. 2. Generalkommando 1914; i Generalstaben 1915; *Oberstløjtnant* 1920—21. Død 6. Juli 1926.

BALLE, Nicolai Edinger; f. 5. Juni 1903; S. af Provst Nikolaj Frederik Severin Balle og Astrid Thorborg. St. 1921; cand. theol. 1927; Præst i Godthaab 1928, i Julianehaab 1931; *Sognepræst* i Keldby 1938.

G. 17. Juli 1928 m. Birte Rolf, D. af Oberst Carl Otto Rolf Larsen og Anna Emilie Høegh Guldberg.

† *BALLER, Viggo*; f. 6. Apr. 1859; S. af Kammerherre, Oberst Ferdinand Friedrich Heinrich von Baller og Sofie Agnete Hyllested. St. 1877 (Borgerdydsk. paa Kristianshavn); cand. jur. 1883; By- og Herredsfuldmægtig i Grenaa 1887, i Frederikssund 1890; Borgmester og Byfoged i Hasle, Herredsfoged i Bornholm Nørre Herred samt Birkedommer i Hammershus Birk 1902; Borgmester og Byfoged i Kolding 1909; Byfoged i Sorø 1914—19, *Birkedommer* sst. 1914—33. R. Død 4. Aug. 1935.

G. 11. Maj 1888 m. Dagmar, død 1928, D. af Overpostinspektør, cand. jur. Theodor Schultz og Anna Margrethe Ipsen.

Krak 1935.

BALLIN, Knud; f. 21. Feb. 1904; S. af Kunstmaler, Kunstsmed Mogens Ballin (MS) og Marguerite d'Auchamp. St. 1923; teologiske Eks. v. Universiteterne i Innsbruck, Strasbourg og Tübingen; Præsteseminar i Schmochtitz v. Bautzen; Kapellan v. St. Ansgars Kirke, Kbh., 1930; v. St. Pauls Kirke, Sønderborg, 1934—37; *Sognepræst* v. Vor Frelzers Kirke, Assens, 1938.

BALLING, Erik; f. 29. Nov. 1924; S. af Sognepræst Ejnar Leth Balling og Cornelia Karla Marie van Vugt.

BALSLEV, Emil; f. 19. Sept. 1913; S. af Underdirektør, Kaptajn Viggo Balslev og Nanna Elisabeth Lyngby. St. 1932; *Landinspektør* 1937; Assistent hos Landinspektøren i Rønne s. A.

BALSLEV, Johan; f. 25. Feb. 1915; S. af Underdirektør, Kaptajn Viggo Balslev og Nanna Elisabeth Lyngby. St. 1934; *Ekspedient*. Hillerød.

BALSLEV, Svend; f. 29. Maj 1919; S. af Kaptajn, Underdirektør Viggo Balslev og Nanna Elisabeth Lyngby. St. 1937; *stud. theol.*

BANG, Axel Frederik; f. 28. Jan. 1883; S. af Veterinærfysikus, Professor Bernhard Laurits Frederik Bang og Anna Elisabeth Caroline Klee. St. 1901; cand. phil. 1902; Installatøreks. 1906; *cand. polyt.* (E) 1908; ansat v. Elektricitetsværkernes Ingeniørkontor 1908—09; rejste til England og U. S. A. 1909—10; Maalerinspector v. Oakland Gas, Electric Light and Power Co., Oakland, 1910; Forsøgsingeniør v. Pennsylvania Water & Power Co., Holtwood, Pa. 1910; *Driftsingeniør* sst. og v. Safe Harbor Power Corp. fra 1922. Baltimore.

G. 10. Sept. 1912 m. Carolyn Millicent, D. af State Inspector Valdemar Gottlieb Klee (MS) og Jane Barry.

† *BANG, Christian Terkelsen*; f. 24. Aug. 1838; S. af Kontorchef, Justitsraad Andreas Kreutzfeldt Bang (MS) og Johanne Caroline Michelsen. St. 1857; Assistent i Kultusministeriets Revisionskontor 1863; cand. jur. 1865; gik senere over i Revisionsdepartementet, Fuldmægtig og Ekspeditionssekretær 1884; Sekretær i Livsfor sikringselskabet »Hafnia« 1878; *Amtsforvalter* i Viborg 1891—1912. R. DM. M.f.D.R. Død i Kbh. 13. Dec. 1921.

G. 25. Sept. 1874 m. Else Augusta, død 19. Jan. 1896, D. af Proprietær Petersen, Holmstrupgaard.

† *BANG, Jacob Henrik*; f. 25. Juli 1880; S. af Veterinærfysikus, Professor Bernhard Laurits Frederik Bang og Anna Elisabeth Caroline Klee. St. 1898; cand. med. 1905; Kandidattjeneste og Studierejser; Reservelæge v. Rigshospitalets dermatologiske Afd. 1911; *Overlæge* v. Marselisborg Hospitals dermatologiske Afd. 1913. Specialist i Dermatovenerologi. Død i Kbh. 5. Maj 1938.

G. 8. Marts 1913 m. Carla Jenny, D. af Smedemester Herman Frederik Andersen og Anna Oline Nielsen.

† *BANG, Jens Andreas*; f. 12. Apr. 1843; S. af Kontorchef, Justitsraad Andreas Kreutzfeld Bang (MS) og Johanne Caroline Michelsen. St. 1861; cand. med. 1869; Kandidattjeneste; pr. *Læge* i Struer 1872—1922; Læge v. Epidemisygehuset 1900. Død 29. Okt. 1925.

G. 3. Juni 1873 m. Emma Louise, død 21. Apr. 1919, D. af Sognepræst Nic. Fred. Sev. Michelsen og Anine Augusta Gottlieb.

BANG, Johan Andreas Valdemar; Lektor v. Metropolitanskolen (se under Lektorer).

BANG, Jørgen; f. 9. Aug. 1901; S. af Lektor v. Metropolitanskolen J. A. V. Bang (se denne). St. 1919; cand. jur. 1926; *Landsretssagfører* 1930.

G. 15. Maj 1930 m. Agnete Rosa Caroline, D. af Oberstløjtnant C. B. L. Brorson (se denne).

BANG, Jørgen; f. 14. Sept. 1925; S. af Prokurist Poul Stjernholm Bang og Ellen Johanne Cathrine Bigum.

† *BANG, Knud*; f. 14. Okt. 1884; S. af Boghandler August Lauritz Christian Bang og Sara Marie Margrethe Krull. St. 1902; cand. med. 1914; Kandidattjeneste; 2. Reservelæge v. Kommunehospitalets Afd. 3 1917—19; Reservelæge v. Blegdamshospitalet 1919; 1. Reservelæge v. Øresundshospitalets med. Afd. 1922, *Afdelingslæge* 1928; Studierejser til Tyskland og Schweiz. Specialist i Intern Medicin og Lungetuberkulose. Død i Berlin 20. Nov. 1934.

G. 2. Juni 1932 m. Asta Pedersen, Husholdningslærerinde.

BANG, Mogens; f. 4. Apr. 1903; S. af Lektor v. Metropolitanskolen J. A. V. Bang (se denne). St. 1921; cand. phil. 1922; Landvæsensuddannelse; Assistent i K.T.A.S. 1929; Reklamechef i Fa. Emilius Møller, National Kasseapparater 1930, Prokurist 1931; *Grosserer* 1937, Eneforhandling af Arola-Palmela fra Aarhus Olicfabrik A/S, Kbh. og Newmarket, Engl.

G. 27. Okt. 1928 m. Comtesse Xenia Clara Elisabeth, D. af Greve Viggo Christian Knuth og Clara Augusta Ingeborg Grüner.

† *BANGSBO, Peter Valdemar Buhl*; f. 13. Marts 1907; S. af exam. Massøse Elfride Bangsbo. Død som Elev i 2. G. 9. Dec. 1924.

BARFOD, Asger Halfdan Pagh; f. 7. Sept. 1914; S. af Kommandør Halfdan Barfred Barfod og Helga Pagh. St. 1933; Afgangseks. fra Teknisk Skole 1936; *Arkitekt*, Elev paa Kunstakademiet fra 1936.

BARFOD, Egil Pagh; f. 23. Jan. 1913; S. af Kommandør Halfdan Barfred Barfod og Helga Pagh. Mellemskoleeks. 1928; udgik af 1. G. 1929; Uddannelse i Østasiatisk Kompagni 1929—35; *Bogholder*.

G. 28. Aug. 1937 m. Gunvor, Gymnastiklærerinde, D. af Direktør Pontus Larsen.

BARFOD, Jørgen Henrik Pagh; f. 2. Marts 1918; S. af Kommandør Halfdan Barfred Barfod og Helga Pagh. St. 1936 og 37; *stud. mag.*

BARFOD, Tage; f. 3. Marts 1916; S. af Forfatteren Flemming Algren-Ussing og Eli Barfod, Kontorist i Indenrigsministeriet. St. 1933; *stud. polit.*

† *BARFOED, Erik Christian Nissen*; f. 6. Dec. 1847; S. af Professor, Dr. phil. Christen Thomsen Barfoed og Elise Petrine Hedvig Mathilde Viborg. St. 1867; cand. theol. 1873; Udenlandsrejse 1873—74; Protokolfører v. teologisk Eksamen og Manuduktør 1874; Kateket v. Garnisons Kirke 1877; *Sognepræst* i Hørsholm 1879, i Brøndbyvester og -øster 1893—1912. Litterære Arbejder. Død 9. Maj 1935.

G. 16. Marts 1880 m. Thora, død 17. Jan. 1917, D. af Slotsforvalter paa Rosenborg Ludvig August Læssøe og Charlotte Camilla Louise Hanck.
Bricka.

BARFOED, Poul Herløw; f. 4. Sept. 1874; S. af cand. jur., Fuldmægtig v. Skifteretten Hans Peter Barfoed og Marie Herløw. St. 1892; cand. phil. 1893; *Forstkandidat* 1899. Helsingør.

G. 29. Juni 1910 m. Bengta Rasmussen.

BARMER, Knud Victor; f. 6. Dec. 1919; S. af Bankfuldmægtig Poul Johannes Barmer og Gyda Kraemer. Elev i Gymnasiet 1935—38; Elev i 3. G. (Haslev Gymnasium).

† *BAUDITZ, Niels Peter Adolph*; f. 12. Jan. 1863; S. af Kammerjunker, Oberstløjtnant Sophus Heinrich Octavius Bauditz og Elisabeth Catharina Arboe. Forstkandidat 1885; *Jagtjunker* 1890; Ejendomsbesidder i Rørvig, Nykøbing Sj., 1890—1900; *Skovrider* paa Gjorslev 1909—14; beskæftiget med førstlige Forsøg og litterær Virksomhed fra 1914. Død 14. Juli 1931.

G. 1^o 4. Juni 1890 m. Fideikommisbesidderinde Vilhelmine Mathilde, D. af Kammerherre, Højesteretsassessor Cosmus Bornemann og Vilhelmine Constance Walterstorff (*Ægtesk. opl.*); 2^o 11. Maj 1915 m. Frederikke Juliane Marie, D. af Snedkermester F. V. Christensen og Emilie Bjerneboe.

† *BAUER, Franz Albert*; f. 27. Apr. 1871; S. af Købmand i Stockholm Stephan Victor Alfred Bauer. St. (Mariboers Skole) 1890; gik til Handelen og var Forretningsmand i Gøteborg, senere i Stockholm, hvor han skal være død.

BAUMANN, Povl Erik Raimund; f. 9. Nov. 1878; S. af Translatør Heinrich Johann Raimund Baumann (MS) og Julie Augusta Riise. St. (Lyceum) 1897; cand. phil. 1898; uddannet paa Teknisk Skole, Akademiet og hos P. V. J. Klint; deltog i Carlsbergfondets Udgravningsekspedition paa Rhodos 1903—04; selvstændig Virksomhed som *Arkitekt* fra 1910; Medlem af Akademiraadet fra 1931. R.

G. 25. Nov. 1913 m. Elisabeth Christine, D. af Organist Niels Otto Roerup og Anna Christine Elisabeth Jensen.

Krak. Bricka.

† *BAY, Max*; f. 16. Marts 1887; S. af Grosserer Frants Otto Bay og Caroline Sofie Ernst. St. (priv. dim.) 1905; i Møllerslære i Nykøbing F. 1905; Uddannelse i Tyskland 1908, i U.S.A. 1910; teknisk Leder af Dampmøllen i Nykøbing F. 1911—14; *Dampmøller*, Ejer af Sorø Dampmølle fra 1914. Død 19. Dec. 1918.

G. 18. Maj 1912 m. Gerda, D. af Konsul H. I. W. Madsen og Florence Andrew.

BAY-SCHMITH, Svend; f. 16. Juni 1892; S. af Kaptajn i Marinen Johannes Pilegaard Bay-Schmith og Ingeborg Grønbech. St. 1911; *Grosserer*. Hørsholm.

BAYER, Ejnar Thorbjørn; f. 8. Aug. 1876; S. af Etatsraad, Afdelingschef Carl Gottfred Bayer og Marie Augusta Thorbjørnsen. Præliminæreks. (Frederiksberg Latin- og Realskole) 1893; studerede paa Polyteknisk Lærestalt 1895—98; læste til Landinspektør; Handelsmand 1902—05; Kasserer og Bogholder v. Dansk Af-

vulkaniseringsanstalt 1905; ansat i Grundejersbanken 1906, i Haandværkerbanken 1909; Kasserer i Haandværkerbankens Vesterbro Afd. 1912, i Hovedsædet 1917; *Fuldmægtig* sst. 1931.

G. 18. Maj 1912 m. Gerda, D. af Købmand Ulrik Mathiesen og Caroline Lurgenstein.

† *BECH, Axel*; f. 10. Maj 1862; S. af Fuldmægtig Carl Frederik Hvilsager Bech og Blanca Agathe Clarence Eulalie Siemsen. St. (priv. dim.) 1881; cand. med. 1889; pr. *Læge* i Kbh. s. A. Død 27. Jan. 1934.

G. 29. Okt. 1898 m. Henriette Marie Sofie, død 26. Maj 1922, D. af Grosserer Nicolai Peter Broe og Christiane Riff.

BECH, Erik Peter Georg; f. 12. Nov. 1872; S. af Intendant Ole Kosmus Nielsen Bech og Louise Kirstine Jensen. St. 1891; cand. jur. 1898; Overretssagfører 1903 (dep.); *I. Universitetsfuldmægtig* 1917—38.

G. 14. Nov. 1920 m. Julie, D. af Sømand Christen Jensen Tommerup og Louise Kirstine Jensen.

* *BECH, Peter Einer*; f. 14. Feb. 1876; S. af Grosserer Bech. Udgik 1891; menes at være rejst til Amerika.

BECK, Johannes Lauritz; f. 18. Apr. 1895; S. af Organist og Kantor Johannes Beck og Johanne Larsen. St. 1913; cand. phil. 1914; priv. Manuduktør; Formand for Helligkors østre K.F.U.M. 1916; *Sekretær* for Ruslands-Missionen 1935.

BECK, Niels Carl; f. 20. Feb. 1864; S. af Grosserer og Bogholder Niels Frederik Beck og Frederikke Antoinette Nicoline Møller. St. 1881; *cand. theol.* 1888; *Lærer* v. Kbhs. Kommuneskolevæsen (Sjællandsgades Skole) 1889—1934; desuden undervist paa Lyceum og Den Classenske Legatskole.

G. 14. Marts 1890 m. Amalie Jacobine Christiane Conradine Hersom.

BECK, Otto I.; f. 18. Jan. 1897; S. af Organist og Kantor Johannes Beck og Johanne Larsen. Udgik af 1. G. 1913; uddannet v. Det kgl. Musikkonservatorium i Sang; knyttet til Opera comique i Oslo som Operasanger 1920; optraadte senere i England og Australien; forlod Teatret ca. 1934 og erhvervede 1 Aar senere en Farm. *Farmer* paa New Zealand.

BECKER, Carl Johan; f. 3. Sept. 1915; S. af Overretssagfører Carl Anton Johan Becker og Henny Mathilde Døcker. St. 1933; Universitetets Guldmedaille 1936; *mag. art.* (forhistorisk Arkæologi) 1939.

BECKER, Thorben; f. 13. Nov. 1919; S. af Overretssagfører Carl Anton Johan Becker og Henny Mathilde Døcker. St. 1938; *stud. polyt.*

BECKETT, Francis; f. 26. Marts 1868; S. af Grosserer Hugh Lang Beckett og Johanne Catharine Petrus. St. (priv. dim.) 1886; Universitetets Guldmedaille 1891; *mag. art.* (Kunsthistorie) 1892; *Dr. phil.* 1897; Inspektør v. den kgl. Afstøbningssamling 1897, *Direktør* 1915—33; *Docent* v. Universitetet 1909—31. Medlem af Videnskabernes Selskab 1924. R. DM. pp.

G. 1^o 30. Aug. 1900 m. Ulrikka Margrethe Lucia, død 19. Jan. 1903, D. af Bankdirektør Carl Vilhelm Mørch og Augusta Hansen; 2^o 9. Aug. 1908 m. Edle, D. af Oberst Mathias Gustav Schack og Nielsine Kristine Weber.

Krak. Bricka.

BECKWITH, Holger (Nvfr.: tidl. Beckwith-Nielsen); f. 4. Aug. 1876; S. af Justitsraad, Revisor Andreas Christian Nielsen og Annie Louise Beckwith-Lohmeyer. St. 1895; cand. phil. 1896; rejste til Amerika; *Konservator* der v. zoologiske Museer.

† *BEEN, Julius Emil*; f. 14. Maj 1860; S. af Hofurtekrammer, kgl. Agent Christian Andreas Been og Georgine Frederikke Modeweg. Har mest opholdt sig i Udlandet; levede sine sidste Aar i Kbh. som *Rentier*. Død 12. Feb. 1928.

† *BEGTRUP, Holger Christian*; f. 28. Juni 1859; S. af Sognepræst Erik Worm Begtrup og Elisabeth Mathiesen. St. 1876; cand. theol. 1880; Universitetets Guldmedaille 1883; Lærer v. Askov Højskole 1882—95; Stifter af og *Forstander* for Frederiksborg Højskole 1895—1934. Litterær Virksomhed. Død 5. Maj 1937.

G. 16. Apr. 1884 m. Johanne Caroline, D. af Snedkermester Friederich Julius Lange og Christine Caroline Therkelsen.
Krak 1937. Bricka.

BEHREND, Aage Holger; f. 5. Dec. 1870; S. af Overretsassessor Peter Ludvig Behrend og Marie Elisabeth Amalie Ravn. St. 1888; cand. jur. 1894; Assistent i Københavns Magistrat s. A.; Assistent i Overformynderiet 1897, Fuldmægtig 1907, Kontorchef 1921, *Ekspeditionschef* 1931. R. DM. Forfatterskab.

G. 31. Dec. 1904 m. Helga Nathalie, D. af Bankkasserer Henrik Johan Otterstrøm og Ida Sofie v. Leth.
Krak.

† *BEHREND, Axel*; f. 14. Juni 1850; S. af Sognepræst Peter Georg Behrend og Sophie Henriette Poulsen. Rejste til Finland; Repræsentant for et Trælastfirma 1872—78, ansat v. Nokia Aktiebolags Træmasse- og Papirfabrik v. Tammerfors 1878—82; *Kontorchef* og senere tillige Underdirektør v. Aktiebolaget P. Sinebrychoff's Bryggeri i Helsingfors 1883—1908; flyttede tilbage til Danmark 1911. Død i Holte 19. Okt. 1917.

G. 8. Apr. 1875 m. Wilhelmine Elisabeth Fahlberg, død 1906.

† *BENDIX, Axel Georg*; f. 6. Nov. 1895; S. af Grosserer Georg Seth Bendix og Olga Betzy Bing. St. 1913; Handelsuddannelse i Kbh., Hamburg og Amerika til 1917; rejste da til Canada for at uddannes som Flyver v. British Air Force og deltog i Verdenskrigen; kort før sin Afrejse til Europa dræbtes han ved en Flyveulykke i Toronto, Canada, 21. Jan. 1918.

† *BENDZ, Christian Valdemar*; f. 28. Sept. 1835; S. af Overlæge, Professor, Dr. med. Jacob Christian Bendz og Christiane Sophie Waagepetersen. St. 1855; mag. art. 1863; Lærer v. Borgerdydsk. i Kbh. 1863; Timelærer v. Frederiksborg lærde Skole 1868, Adjunkt 1869, *Overlærer* 1889—97. R. Død i Hillerød 5. Marts 1919.

BENNICKE, Viggo Andreas; f. 12. Marts 1909; S. af Maalerkontrolør Henrik Anton Bennicke og Julie Jensigne Andersen. St. 1928; cand. med. 1935; *Læge*; Kandidattjeneste; fast Kandidat paa Sundby Hosp. 1938.

G. 19. Marts 1938 m. Tove Østergaard, D. af Handelsgartner William Østergaard Svendsen og Elvira Jørgensen.

BENNIKE, Holger; f. 6. Apr. 1898; S. af Oberstløjtnant Henrik Ferdinand Bennike og Estrid Høgsbro. St. 1915; cand. theol. 1922; Højskolelærer i Vestbirk 1922; Professor v. Grand View College, Des Moines, Iowa, U.S.A., 1925—27; Udenlandsrejse 1927—28; *Sognepræst* i Skjold 1928, i Lunde-Outrup 1934.

G. 25. Apr. 1932 m. Alma, D. af Gaardejer Jens Poulsen og Maren Ovesen, Vandborg.

BENNIKE, Ove; f. 6. Apr. 1898; S. af Oberstløjtnant Henrik Ferdinand Bennike og Estrid Høgsbro. St. 1915; Premierløjtnant v. 1. Regiment 1919, i Generalstaben 1927; *Kaptajn* 1932, v. Generalstaben 1938. R.

G. 6. Marts 1928 m. Bodil Høgsbro, D. af Pastor Adser Østergaard og Sigrid Høgsbro.

BENNOV, Carl (Nvfr.: tidl. Benthin Hansen); f. 18. Feb. 1890; S. af Overintendant Jørgen Oluf Hansen og Laura Angelica Ipsen. St. 1907; cand. med. 1915; Kandidattjeneste; pr. *Læge* i Faarevejle 1915, i Asnæs s. A.

G. 20. Marts 1915 m. Via Catharina, D. af Proprietær Carl Johan Fahnøe og Meta Johanne Rasmussen.

† *BENTHIEN, Frantz Vilhelm*; f. 15. Sept. 1855; S. af kgl. Kapelmusikus C. Th. Benthien og Marie Glaeser. Ansat i Firmaet Adolph Trier & Goldschmidt 1871; *Bogholder* sst. —1916. Død 20. Nov. 1919.

G. 16. Juli 1897 m. Elisabeth, D. af Handsketilskærer Hans Jensen og Caroline Elisabeth Rieger.

BENTSEN, Axel Harald Valdemar; f. 12. Juni 1873; S. af Læge Peter Atke Castberg Bentsen og Nathalie Dorthea Alette Nielsine Hertel. St. 1892; cand. med. 1901; Reservelæge i Flaaden 1901—03; ansat v. kbhske Hospitaler 1904—07; Reservelæge v. Blegdamshospitalet 1907—09; pr. *Læge* i Hjørring 1909, i Dalum fra 1920.

G. 3. Dec. 1908 m. Sygeplejerske, Komtesse Kirsten Caroline Ingeborg, D. af Postmester, Greve Christian Adolph Trampe og Ingeborg Aurora Didrikke Sveinbjørnsson.

BENTSEN, Finn; f. 13. Okt. 1913; S. af Kontorchef F. H. V. Bentsen (se denne). St. 1932; *Maler*, Uddannelse paa Kunstakademiet 1933—37, paa Académie des Beaux Arts, Paris.

BENTSEN, Frants Harald Vilhelm; f. 10. Dec. 1877; S. af Læge Peter Atke Castberg Bentsen og Nathalie Dorthea Alette Nielsine Hertel. St. 1895; cand. jur. 1902; By- og Herredsfuldmægtig i Ebeltoft s. A.; Sagførerfuldmægtig 1903; Assistent i Ministeriet for offentlige Arbejder 1905, Fuldmægtig 1912, Ekspeditionssekretær 1915, *Kontorchef* 1923. R. DM.

G. 1. Sept. 1906 m. Nanna Agnete Hvidt, D. af Kommandør Asmund Edvard Christiansen og Karen Margrethe Hvidt.
Krak.

BENTSEN, Helge Christian; f. 2. Juli 1874; S. af Læge Peter Atke Castberg Bentsen og Nathalie Dorthea Alette Nielsine Hertel. St. 1892; cand. jur. 1898; Fuldmægtig v. Hellum Hindsted Herreder 1900; By- og Herredsfuldmægtig i Hjørring 1901; *Dommer* i Vestre Landsret 1919. R. DM.

G. 1^o 5. Dec. 1903 m. Marie Magdalene, D. af Digteren Christian Richardt og Marie Koës Hammerich; 2^o 23. Okt. 1910 m. Lauritsstine, D. af Proprietær Laurits Peter Ifversen og Kirstine Marie Segelcke.
Krak.

BENTSEN, Karl Gustav; f. 13. Aug. 1904; S. af Konfektionshandler Anders Peter Bentsen og Karen Sophie Jensen. St. 1923; cand. med. 1931; *Læge*; Kandidattjeneste; Kandidat paa Rigshospitalets Afdeling for Nerve- og neurokirurgiske Sygdomme 1936.

BENTSEN, William Axel; f. 5. Juli 1909; S. af Inspektør Kaj Holger Bentsen og Caroline Skjødt Mortensen. St. 1929; cand. jur. 1936; Sekretær i Kbhs. Magistrats 3. Afd. 1936; Politibetjent i Kbhs. Politi 1937; Politieks. 1938; *Politifuldmægtig* i Faaborg 1938.

G. 5. Juli 1935 m. Inge, D. af Direktør Due-Jepesen, Odense.

† *BENTZEN, Hans Jørgen*; f. 9. Jan. 1884; S. af Rodemester Jens Oluf Bentzen og Angelica Maria Augusta Giese. St. 1902; cand. phil. 1904; ansat hos Sylvester Hvid 1902, Prokurist 1915, Medindhaver 1922; *Direktør*. Død 15. Feb. 1935

G. 27. Okt. 1911 m. Nanna Maria, D. af Bagermester Jens Hansen og Maria Caspersen.
Krak 1934.

BENTZON, Adrian Benoni; f. 23. Sept. 1868; S. af Landmand Carl Frederik Bentzon og Therese Marie Lange. St. 1886; rejste til Tandil i Argentina 1887, hvor han fik Ansættelse som Jernbanefunktionær; rejste nogle Aar senere til Peru, hvor han er *Ingeniør* v. Bancaelæg; har projekteret og bygget ca. 760 km Jernbaner i Peru og Bolivia. Lima, Peru.

G. 1897 m. Rosa Armida Cremonini.

† *BENTZON Christian Vilhelm Holstein*; f. 27. Maj 1871; S. af Kaptajn, Vice-direktør i Kbhs. Brandvæsen Edvard Ludvig Bentzon og Adelaide Louise Henriette Hieronima Arntzen. St. 1889; cand. phil. 1890; *cand. polyt.* (M) 1903; tekn. Assistent og Sekretær v. Patentkommissionen 1900—07; Reservefuldmægtig v. Kbhs. Brandvæsen 1904, *Brandinspektør* 1905—36; tillige Telegrafingeniør sst. 1912—36; Assistent i Maskinkonstruktion v. Polyteknisk Læreanstalt 1907—13. R. Død 30. Maj 1937.

G. 25. Feb. 1905 m. Mary, D. af Købmand Hans Lauritzen og Karen Jensen.

BENTZON, Svend; f. 22. Feb. 1875; S. af Landinspektør Lars Larsen Bentzon og Christine Vilhelmine Bang. St. 1892; Adgangseks. til Polyteknisk Læreanstalt 1893; cand. jur. 1898; Byfogedfuldmægtig i Helsingør 1900; Herredsfuldmægtig i Svendborg 1901—10; Sagfører i Svendborg 1917 og 1918—20, i Tønder 1920—21; Amsfuldmægtig i Svendborg 1923—24 og 1926—27; Dommerfuldmægtigvikar i Faaborg og Aabenraa 1928; Sagfører i V. Skerninge 1929; paa Faaborg Politikontor 1930—31; *Dommerfuldmægtig* i Faaborg 1931 og 1932—35; Afsk. p. Gr. af Sygdom.

G. 15. Feb. 1901 m. Karen Johanne, D. af Maskiningeniør Axel Wanscher og Arngoth Dorothea Petronelle Christine Laub.

BENZON, Lorentz Jacob; f. 8. Aug. 1888; S. af Bankrevisor Lorentz Jacob Benzon og Anna Louise Momme. 4. Kl. H. Eks. 1905; Skondløjtnant i Flaaden 1911; Premierløjtnant 1912; Kaptajn 1921; *Orlogskaptajn* i Reserven 1932; fra 1932 tjenestegørende v. Kystdefensionen som Fortchef og i Marineministeriet. Formand for Metropolitaner-Samfundet fra 1931. R. HHT.

G. 28. Aug. 1923 m. Marie (Misse), D. af Kommandør Knud Schøning og Johanne Henriette Marie Ohlmann.

† *BENZON, Peter Eggert*; f. 25. Nov. 1857; S. af Distriktslæge Lorenz Jacob Benzon og Noline Berg. St. 1875; cand. theol. 1881; Lærer v. Realskolen i Vordingborg s. A.; *Sognepræst* for Hersom-Bjerregrav-Klejtrup 1884, for Hjerminde-Lee-Hjorthede 1890, Galten-Vissing 1901—22. *Forfatter*. Død 26. Juni 1925.

G. 18. Maj 1883 m. Vilhelmine Christine Julie, død 13. Sept. 1923, D. af Under-officer i Marinen Christian Peter Schrøder og Vilhelmine Louise Christine Mortensen.

Krak 1925. Bricka.

† *BENZON, Preben*; f. 9. Jan. 1884; S. af Bankrevisor Lorentz Jacob Benzon og Anna Louise Momme. St. 1901; cand. med. 1910; Kandidattjeneste; Reservelæge v. Marinehospitalet 1916—17 og 1919; Eskadrelæge 1918; Chef for Flaadens Influenza-Lazaret 1918; Læge v. Krigsfangetransporterne 1918—19; Korpslæge i Søværnet 1917, *Overlæge* 2 1923; Læge paa Dannebrog under Genforeningen. R. MT. Kfh. Død 17. Marts 1923.

BERENDSEN, Ivar Maurice; f. 5. Okt. 1865; S. af Grosserer Sophus Berendsen og Mariane Levin. St. 1882; cand. jur. 1887; Volontør i Overtoldinspektoratet for

Kbh. s. A., Sekretær 1891, Fuldmægtig 1894; Toldforvalter paa Frederiksberg 1898; *Toldinspektør* i Kbh. 1903, i Frihavnen 1914—35; Folketingsmand 1910—20.

G. 26. Maj 1891 m. Anna, død 5. Okt. 1911, D. af Hofraad, Bankdirektør Karl Frederik Levonius, Helsingfors, og Hustru f. Aejmelæus.
Krak. Bricka.

BERG, Henry Peter Valdemar; f. 17. Jan. 1910; S. af Direktør for Nakskov Skibsværft, Kaptajn Hans Peter Berg og Henriette Emilie Sørensen. Udgik 1925 for at gaa til Søs med Skoleskibet »Georg Stage«; derefter med 5mst. Bark »København« og forsk. danske og engelske Skibe; Præliminæreks. 1930; Styrmandseks. 1931; Styrmand i Østasiatisk Kompagni; Skibsførereks. 1934; atter Styrmand i Ø. K.; Adgangseks. til Polyteknisk Lærestanstalt 1938; studerer f. T. Naval Architecture paa King's College, Newcastle o/T.

BERG, Jens Magnus; f. 30. Marts 1917; S. af Lektor Theodor Anton Berg og Edith Helene Fleischer. Mellemskoleeks. 1932; Realeks. (St. Jørgens Gymn.) 1933; St. (Akademisk Kursus) 1936; *stud. mag.*

BERG, Jørgen; f. 23. Juni 1912; S. af Maalerkontrollør Harald Carl Peter Aage Berg og Fanny Maria Augusta Schwartz. St. 1930; længere Tid i Østrig og Italien, tildels som Journalist; *mag. art.* (Dansk) 1937; *Pantefoged* (Frbg. Birks Skattedir.).

G. 9. Apr. 1938 m. Ruth, D. af Grosserer Valdemar Jensen og Thyra Daniel.

BERG, Niels Gustav; f. 14. Okt. 1913; S. af Lektor Theodor Anton Berg og Edith Helene Fleischer. St. 1931; *cand. jur.* 1936; *Sagførerfuldmægtig* i Lemvig s. A.

† *BERGGREEN, Frederik Christian Bredal*; S. af Manufakturhandler Berggreen. *Vicekonsul* i Runcorn, Irland, —1926. R. Død 1937.

BERGGREEN, Ole; f. 22. Jan. 1919; S. af Direktør Johannes Berggreen og Sofie Larsen. Mellemskoleeks. 1934; Realeks. (Johannessk.) 1935; ansat ved Asa-Film; Studieophold i Udlandet.

† *BERGGREEN, Vilhelm Carl August*; f. 4. Sept. 1852; S. af Overretsprokurator Gotfred Berggreen og Augusta Bresselau v. Bressendorff. St. (Roskilde) 1872; *cand. phil.* 1874; rejste til Amerika 1879; Malermester i Perth Amboy 1882; senere *Organist* i New Jersey, U.S.A. Død i New Jersey.

G. 21. Sept. 1880 m. Kate Elisabeth, D. af Generalkonsul Gustav O'harre Taaffe og Anna Sødring (Ægtesk. opl.).

BERGH, Frants Preben; f. 17. Nov. 1906; S. af Kaptajn, kgl. Revisor v. Grønlands Styrelse Jens Aage Bergh og Anna Karen Margrethe Olsen. St. 1925; *mag. scient.* (Zoofysiologi) 1934; ansat v. Fiskeridirektoratets fiskeriøkonomiske Forsøgs-laboratorium 1932, v. Nordisk Insulinlaboratorium 1935; *videnskabelig Assistent* v. Finsenlaboratoriet fra 1936.

† *BERGH, Rudolph Sophus*; f. 22. Sept. 1859; S. af Professor, Overlæge Ludvig Sophus Rudolph Bergh og Ane Elisabeth Frederikke Simonsen. St. 1876; *mag. scient.* 1882; *Dr. phil.* 1885; Docent i Histologi og Embryologi v. Universitetet 1890—98; Medlem af Videnskabernes Selskab; tog Ophold i Tyskland 1903 og helligede sig udelukkende Musikken; *Komponist*. Død i Davos 8. Dec. 1924.

G. 1^o 28. Dec. 1883 m. Emma Rosalie, død 3. Juli 1891, D. af Grosserer Jakob Brandes og Rebekka Bendix; 2^o 1895 m. Elisabeth Henriette Johanna, død 26. Apr. 1897, D. af Jernbancingeniør Franz Gyssling og Hedwig Helene Marie Cramer; 3^o 20. Dec. 1898 m. Asta, D. af Grosserer Philip Wulff Heymann og Hanne Emilie Adler (Ægtesk. opl.); 4^o 18. Juli 1908 m. Emilie Henriette Francisca, Koncertsangerinde, D. af Købmand Wilhelm August Rudolph Tiecke og Luise Elise Emma Gehrke.

Krak 1924. Bricka.

◦ *BERGKVIST, Otto Ingemann*; f. 25. Juni 1911; S. af Snedker Bergkvist. Elev i Gymnasiet 1927—28; Kbh.

BERGMANN, Lorenz Andreas Christian; f. 4. Juli 1875; S. af Rektor for Metropolitanskolen Lorentz Andreas Christian Bergmann og Jenny Hoffmann Bøggild. St. 1892; cand. theol. 1899; Assistent v. Teologisk Laboratorium 1903—16; Lærer v. N. Zahles Seminarium fra 1902, v. Blaagaards Seminarium 1910—12, v. Statens Lærerhøjskole fra 1914; Lektor i Missionshistorie v. Universitetet 1918; Docent 1923; *Professor* extraord. i Missionshistorie v. Kbh.s. Universitet 1939. R.

G. 1^o 8. Juli 1902 m. Johanne, død 19. Juni 1926, D. af Kommandør Nicolai Jacobsen og Laura Jacobsen; 2^o 15. Okt. 1927 m. Christiane Johanne, D. af Speditør Thorvald Ferdinand Erritzøe og Augusta Petrea Bøgsted.

Krak. Bricka.

† *BERGSØE, Jørgen*; f. 27. Juni 1866; S. af Landmand, Assistent i Finansministeriet, Pastor Sofus Andreas Bergsøe og Margrethe Krebs. Postelev 1882; Postekspedient 1892; Assistent i Generalpostdirektoratet 1900; Fuldmægtig hos Postinspektøren for Nørrejylland 1906; Postinspektør i Overpostinspektoratet for Nørrejylland 1910; Postinspektør og Chef for 1. Distrikt 1916; *Overpostinspektør* 1919—26. R. DM. Død 22. Juni 1928.

G. 19. Aug. 1894 m. Louise Alvilde, D. af Hotelejer Hermann Brummé og Julie Andersen.

Krak 1928.

BEYER, Frode; f. 18. Juni 1894; S. af Apoteker Andreas Beyer og Wilhelmine Thaning. St. 1913; cand. theol. 1920; Kaldskapellan v. Frederiksberg Kirke 1921; *Sognepræst* i Rinkenæs 1924; *Provst* for Aabenraa Provsti 1937.

G. 16. Maj 1922 m. Karen Elisabeth, D. af cand. pharm. Bodolf Bodelsen og Ida Lauritzen.

* *BIDSTRUP, Axel Johansen*; f. 23. Sept. 1872; S. af Portner Bidstrup. Ud-gik 1887.

BIERBERG, Anders Emil; f. 14. Feb. 1889; S. af Forlagsboghandler Ernst Heinrich Christian Bierberg og Thea Wulff. St. 1908; cand. phil. 1909; ansat i Nordisk Brandforsikring 1908, Julius Heckscher 1910, Assurance Compagniet Baltica 1915; *Kontorchef* sst.

G. 1^o 6. Apr. 1912 m. Ida Julie Elisabeth, cand. phil., D. af Ingeniør, cand. polyt. Emanuel Christian Oluf Møller og Amalie Larsen (Ægtesk. opl.); 2^o Nov. 1924 m. Gudrun Augusta, D. af Malermester Oluf Severin-Nielsen og Lisette Mathilde Schuster (Ægtesk. opl.); 3^o 5. Juli 1931 m. Thelma Ada Lucy, D. af Grosserer Chr. V. Christensen.

BIERBERG, Henrik; f. 29. Okt. 1917; S. af Kontorchef A. E. Bierberg (se denne). Ud-gik af III G. 1936 p. Gr. af Sygdom; Handelsuddannelse paa Aarhus Oliefabrik A/S; Kursus paa den Danske Købmandsskole i London 1937; *Assistent* paa Aarhus Oliefabrik A/S.

BIERING, Axel Edvard; f. 22. Feb. 1911; S. af Skoleinspektør Peter Holger Biering og Karen Elisa Hansen. St. 1929; cand. med. 1936; *Læge*; Kandidattjeneste og Skibslæge; Kandidat paa Nyborg Sygehus 1938.

BIERING, Georg Ludvig Cathala; f. 21. Feb. 1878; S. af Generallæge Frederik Ferdinand Biering og Vilhelmine Severine Cathala. St. 1896; cand. med. 1902; Kandidat- og Assistenttjeneste; Reservelæge v. Garnisons Sygehus i Kbh. 1903—05; Assistent v. Kommunehospitalets Røntgenklinik 1908—16; Korpslæge i Hæren 1911,

Overlæge 1915—23; *Overlæge* v. Kommunehospitalets Røntgenklinik og Lysbehandlingsanstalt fra 1922. Specialist i Radiologi.

G. 7. Sept. 1911 m. Lili, D. af Overlæge, Professor Søren Thorvald Sørensen og Mimi Wilstrup.
Krak.

BIERING-PETERSEN, Carljohan; f. 1. Juli 1886; S. af Statsbanekontrolør Victor Emil Petersen og Fanny Cathrine Biering. St. 1904; cand. jur. 1910; Fuldmægtig paa Aarhus Stiftamt 1910—11; Musiker, Violinist og Kapelmester i Udlandet 1911—18; Kapelmester v. Casino 1918, tillige Direktør 1919; Teaterdirektør i Oslo 1922; Kapelmester v. Casino og Direktør v. Phocnix Teatret i Kbh. 1924; Direktør v. Casino 1929; Kapelmester v. »Hollænderbyen« 1932, v. Odense Folketeater 1933, v. Nørrebros Teater 1934—35, v. Kasino-Teatret, Aarhus, 1936, Det ny Teater, Kbh., 1937; adm. *Direktør* og *Kapelmester* v. A/S Nørrebro Teater 1938.

G. 4. Dec. 1922 m. Violet Dagmar, Skuespillerinde, D. af Snedkermester Christian Holmer og Dagmar Hansen.

BIERING-PETERSEN, Erik; f. 17. Juli 1884; S. af Statsbanekontrolør Victor Emil Petersen og Fanny Cathrine Biering. St. 1902; cand. med. 1909; Reservelæge v. Garnisons Sygehus 1909—11; Kandidat- og Assistenttjeneste; 2. Reservelæge v. Frederiksberg Hospitals med. Afd. 1917—18; pr. *Læge* i Kbh. fra 1915; Specialist i Otolaryngologi.

G. 12. Apr. 1924 m. Hjørdis, D. af Disponent Karl Peter Johnsen, Oslo, og Frederikke Eugenie Schmutz.

BIERRING, Knud; f. 7. Apr. 1893; S. af Kreditkassedirektør Jacob Biering og Maria Sophie Frederikke Bielcfeldt. St. 1911; cand. med. 1918; Amanuensis hos Fysik. s i Thorshavn 1918—19; 2. Reservelæge v. Aalborg Kommunehospital 1919—21; Reservelæge v. Jysk Fødselsanstalt 1922—24; Kandidat- og Assistenttjeneste; Rejser som Skibslæge; 1. Reservekirurg v. Odense Sygehus 1927, v. Sundby Hospital 1931; *Dr. med.* 1934; *Overkirurg* v. Roskilde Amtssygehus fra 1934. Specialist i Obstetrik, Gynækologi og Kirurgi.

G. 20. Okt. 1925 m. Ester Marie, D. af Navigationsdirektør, Kommandør Victor Lorenz Lorck og Vibeke Marie Hvidt.
Krak.

BILGAARD, Peter Christian Dame (Nvfr.: tidl. Sørensen); f. 1. Okt. 1900; S. af Kommunelærer Hans Sørensen og Anna Adolfine Dame. St. 1917; cand. jur. 1925; Sagførerfuldmægtig s. A.; fg. Sekretær i Justitsministeriet 1926, Sekretær 1932, Fuldmægtig 1936, *Ekspeditionssekretær* 1939.

G. 6. Juli 1938 m. Esther Munch, D. af Fuldmægtig i Landsoverskatteraadet Oscar Emil Karmark og Dagmar Kirstine Munch.

† *BILLE, Steen Andersen*; f. 27. Nov. 1862; S. af Kammerherre, Amtmand Carl Steen Andersen Bille og Louise Ipsen. Til Søs 1876—77; Forvalter, Bogholder, Underbestyrer paa en Sukkerplantage paa Hawaii Øerne 1879—85; i Store Nordiske Telegrafelskabs Tjeneste i Kina 1885, v. Hovedkontoret i Kbh. 1890, Afdelingschef 1898, *Revisionschef* —1919. Kgl. *Translatør* og Tolk i Engelsk. R. Død 12. Feb. 1922.

G. 6. Sept. 1890 m. Juana Matilde, død 8. Feb. 1926, D. af Professor Herman Unna og Juana Kiærskou.
Krak 1921.

† *BILLE, Steen Andersen Eske*; f. 16. Okt. 1873; S. af Geheimekonferensraad, Kammerherre, Kaptajn, Gesandt Frantz Ernst Bille og Sarah Augusta Zabriskie. St.

(Borgerdydsk. i Helgolandsg.) 1893; *cand. phil.*; Løjtnant i Forstærkningen 1907; *Bankmand* i London. Død 11. Feb. 1935.

G. 1. Dec. 1920 m. Katie Leah Algar.

BILLE-BRAHE-SELBY, Daniel, Baron; f. 16. Juni 1878; S. af Lensgreve Preben Charles Bille-Brahe-Selby og Komtesse Antoinette Beate Rantzau. St. (Henrik Madsens Skole) 1897; Sekondløjtnant i Livgarden 1899; Premierløjtnant 1901—13; *Kammerjunker* 1904; *Hofjægermester*; *Godsejer*, Ejer af Rønningesøgaard v. Ullerslev 1913. Patron for Roskilde adelige Jomfrukloster 1918. R. pp.

G. 16. Okt. 1908 m. Ingeborg Helga Sigrid, D. af Grosserer Otto Carl Frederik Blechingberg og Sigrid Hilda Sophie Weber.

Krak.

BILLY-JACOBSEN, Ole Anker; f. 10. Feb. 1918; S. af Kunsthandler Peder Billy-Jacobsen og Helene Mathilde Christensen. Udrik 1932; i Glarmesterlære; *Glarmestersvend*.

BILSTED, Carl Jacob Truels; f. 27. Okt. 1880; S. af Bogholder Carl Adolph Bilsted og Marie Ursula Eline Heramb. Præliminæreks. (Borgerdydsk. i Kbh.); Forhandler af Bogholderi-, Skrive- og Stenografimaskiner i Portland, Oregon, U.S.A.

G. ca. 1912 m. Bertha Bachelor.

BINDSLEV, Oscar Dahm; f. 25. Juli 1889; S. af Kreditforeningsdirektør Christian Valdemar Christensen Bindslev og Ida Johanne Dahm. St. (priv. dim.) 1907; *cand. jur.* 1914; *Overretssagfører* i Vejle 1917; *Direktør* i Vejle Byes og Amts Sparekasse 1929.

G. 12. Juli 1916 m. Karen, D. af Justitsraad Johannes Schjødt og Emma Dencker.

Krak.

BING, Herman Jacob; f. 26. Okt. 1871; S. af Grosserer, Etatsraad Jacob Martin Bing og Amalie Warburg. St. 1888; *cand. med.* 1896; Kandidattjeneste; *Dr. med.* 1899; Reservelæge v. Blegdamshospitalet 1901, v. Kommnehospitalets Afd. 3 1903—07; Læge v. Kbh.s Tuberkulosestation 1908—11; Korpslæge 1908—13; Læge v. Kommunehospitalets midlert. Afd. 1911—13; *Overlæge* v. Almindeligt Hospital 1913, v. Bispebjerg Hospital 1916, v. Kommunehospitalets Afd. 2 fra 1921; Docent v. Universitetet 1921, *Professor* v. den kliniske Praktikantundervisning 1934. Specialist i Intern Medicin, særlig Lunge- og Hjertesygdomme.

G. 9. Okt. 1904 m. Ebba, D. af Vekselerer Otto Ruben Henriques og Elisa Bendix.

Krak. Bricka.

BING, Jens Herman; f. 19. Dec. 1906; S. af Professor, Dr. med. H. J. Bing (se denne). St. 1924; *cand. med.* 1931; Kandidattjeneste; *Dr. med.* 1936; *Reservelæge* v. Kommunehospitalets Afd. 7 1937.

G. 2. Juli 1931 m. Else, D. af Politimester Morten Malte Caspersen og Henriette Andersen.

BING, Otto Michael; f. 16. Feb. 1874; S. af Grosserer, Etatsraad Jacob Martin Bing og Amalie Warburg. St. 1892; *cand. jur.* 1898; *Overretssagfører* 1901. R. DM.

G. 17. Dec. 1899 m. Gerda Sara Johanne, D. af Grosserer Siegfried H. Hirsch og Sara Rée.

Krak.

BIRCH, Christian Valdemar; f. 26. Aug. 1871; S. af Grosserer Christian Vilhelm Birch og Caroline Petersen. St. 1890; *Fotograf*, først i Provinsen, senere i Kbh.; Indehaver af 3 fotografiske Ateliers og 1 Reproduktionsanstalt i 25 Aar.

G. 1^o m. Karen Larsen; 2^o 1904 m. Julie Augusta Fanny, D. af Malermester Hansen.

* *BIRCH, Hans Adolph*; f. 18. Feb. 1871; S. af Gaardejer i Nylars Jens Hansen Cornelius Birch og Anna Caroline Kicsling. Udgik 1889.

BIRKET-SMITH, Henry; f. 22. Juli 1884; S. af Overbibliotekar, Dr. phil. Sophus Birket-Smith og Ludovica-Nielsen. St. 1902; cand. phil. 1903; *cand. polyt.* (B) 1909; ansat v. Sydfynske Jernbane-Selskab og v. Hedeselskabet 1909—12; i hollandsk Statstjeneste paa Java og Sumatra 1912—32; pens. *Ingeniør* I Klasse bij den Waterstaat en's Lands Burgelijke Openbare Werke. R.

G. 19. Feb. 1912 m. Lizette, D. af Fotograf Viggo Christian Lassen og Thora Nielsen.

Krak.

BIRKET-SMITH, Kaj; f. 20. Jan. 1893; S. af Overbibliotekar, Dr. phil. Sophus Birket-Smith og Ludovica Nielsen. St. 1910; mag. scient. (Geografi) 1917; *Dr. phil.* 1929; *Dr. scient.* h. c. v. University of Pennsylvania 1937; Underinspektør v. Nationalmuseet (Etnografisk Samling) 1929; Inspektør II 1931, *Inspektør* I 1938. Forskningsrejser til Grønland, arktisk Nord-Amerika, Alaska. R. FM. pp.

G. 10. Juli 1920 m. Minna Louise, D. af Grosserer Carl Hvilsom og Wilhelmine Rohde.

Krak.

† *BISSEN, Emil*; f. 28. Dec. 1870; S. af Billedhugger, Professor Christian Gottlieb Wilhelm Bissen og Anna Vilhelmine Bruun. St. 1888; *cand. jur.* 1898; Assistent i den kgl. Landsover- samt Hof- og Stadsret 1910; *Fuldmægtig* v. Kbhs. Byret 1919. Død 4. Dec. 1924.

BISTRUP, Fritz Willem; f. 7. Marts 1917; S. af Kommandørkaptajn Henning Avgust Østerberg Bistrup og Ellen Marie Birgitte Eigtved. St. 1935; *Søkadet*.

† *BISTRUP, Henning Hienfeld*; f. 11. Juli 1914; S. af Kommandørkaptajn Henning Avgust Østerberg Bistrup og Ellen Marie Birgitte Eigtved. St. 1933; *Violinbygger- elev*. Død 7. Okt. 1934.

† *BISTRUP, Lauritz Anton*; f. 7. Aug. 1910; S. af Kommandørkaptajn Henning Avgust Østerberg Bistrup og Ellen Marie Birgitte Eigtved. Udgik. af 2. G. 1927. Død 28. Juli 1933 paa Vejlefyord Sanatorium.

BJERAGER, Knud Edvard; f. 24. Feb. 1876; S. af Kontorchef Emil Arnold Theodor Bjerager og Ida Dorothea Meyer. St. 1894; cand. med. 1905; pr. *Læge* i Lynge fra 1910.

† *BJERRE, Axel*; f. 10. Maj 1868; S. af Skibsmægler Søren Matthias Bjerre og Chrestine Marie Bjerre. St. 1887; cand. theol. 1894; Kaldskapellan i Vordingborg 1898; *Sognepræst* i Vaalse 1905, i Herlufmagle 1913; *Provst* for Tybjerg Herred 1916; Afsk. 1923. Kirkelig Medarbejder v. Nationaltidende fra 1895. R. Død 7. Nov. 1937.

G. 28. Marts 1905 m. Elisabeth Margrethe, D. af Skovrider Otto Frands Rosenstand og Jacobine Vilhelmine Frederikke Jensen.

Krak 1937.

BJERRUM, Niels Janniksen; f. 11. Marts 1879; S. af Professor, Dr. med. Jannik Petersen Bjerrum og Anna Cathrine Lorentine Johansen. St. 1897; mag. scient. (Kemi) 1902; Assistent v. Universitetets kemiske Laboratorium s. A.; *Dr. phil.* 1908; Docent i Kemi v. Universitetet 1912; *Professor* v. Landbohøjskolen 1914; Medlem af Videnskabernes Selskab 1916. *Direktør* for den kgl. Veterinær- og Landbohøjskole 1938. R. DM. pp.

G. 28. Marts 1907 m. Ellen Emilie, død 5. Nov. 1934, D. af Vinhandler, Konsul Peter Dreyer og Anna Hennings.

Krak. Bricka.

BJØRNDAL, Aage Mathias; f. 8. Okt. 1884; S. af Sognepræst Thomas Lund Bjørndal og Kathinka Hermine Holm. St. 1902; cand. jur. 1909; Sagfører 1912; *Overretssagfører* 1915. Holstebro.

G. 16. Maj 1911 m. Hedvig Francisca Høyer, D. af Faktor Carl Jensen og Sophie Jensen.

BJØRNEBOE, Mogens Vilhelm Gregersen; f. 29. Juni 1910; S. af Undervisningsinspektør Otto Bjørneboe og Agnete Gregersen. St. 1928; cand. med. 1936; *Læge*; *Assistent* v. Serumintituttet.

G. 20. Maj 1939 m. Ida, D. af Bankfuldmægtig Karl O. Carstensen og Elisabeth Rathje.

BJØRUM, Axel Hjalmar (Nvfr.: tidl. Jensen); f. 3. Maj 1893; S. af Pastor Peter Christian Jensen og Ida Nina Knuthsen. St. 1911; cand. med. 1918; Kandidattjeneste og Studierejse til Tyskland; Reservelæge v. Børnehospitalet paa Fuglebakken 1926—28; pr. *Læge* i Kbh. fra 1927; Skolelæge 1928; Specialist i Børnesygdomme.

G. 20. Sept. 1925 m. Karen, D. af Direktør Christian Thorsen Nørgaard og Marie Thorup.

BLATT, Franz Joseph; *Professor* v. Aarhus Universitet; *Dr. phil.* (se under Timelærere).

† *BLICHFELDT, Christian Valdemar*; f. 8. Juli 1834; S. af Kancellisekretær Rasmus Blichfeldt og Frederikke Louise Gersdorff Arentzen. *Kopist* i Justitsministeriet 1854—1909; *Kaptajn* i Fodfolket. R. Død 29. Dec. 1913.

G. 21. Sept. 1861 m. Christiane Augusta Laurentze, død 23. Okt. 1885, D. af Auktionsholder August Anton Lembecke og Mette Grønbeck.

BLINKENBERG, Peter Andreas; f. 20. Maj 1895; S. af Professor, Dr. phil. Christian Sørensen Blinkenberg og Emma Henriette Juul. St. 1913; cand. med. 1920; Kandidat- og Assistenttjeneste; 1. Reservelæge v. Fakse Sygehus 1925—26; Reservelæge i Hæren 1927—29; Lektor i Radiologi v. Tandlægeskolen 1930—35; Reservelæge v. Randers Amtssygehus 1933; 2. Reservelæge v. Radiumstationen i Kbh. 1933; 1. Reservelæge v. Radiumstationen i Odense 1935; *Klinikchef* (Røntgenklinikken) v. Centralsygehuset i Slagelse 1939. Specialist i Radiologi.

G. 13. Apr. 1927 m. Ellen Margrethe, D. af Koffardikaptajn Carl Andersen Jeppesen og Mathilde Hansen.

BLOCH, Carl Christian Sigurd; f. 26. Juni 1908; S. af cand. jur. M. T. Bloch (se denne). St. 1926; *Forstkandidat* 1935; Assistent v. Statens forstlige Forsøg.

G. m. Ruth Sand.

BLOCH, Emanuel Trepka; f. 29. Jan. 1873; S. af Kunstmaleren, Professor, Etatsraad Carl Heinrich Bloch og Alma Trepka. St. 1891; cand. med. 1898; pr. *Læge* i Kbh. 1903, i Ousted pr. Lejre fra 1910.

G. 27. Marts 1906 m. Astrid, død 1. Dec. 1932, D. af Direktør Axel Jørgen Magnus Malmquist og Sofie Magdalene Kjederup.

BLOCH, Kai Blixenkroner; f. 26. Aug. 1921; S. af Assistent Tage Blixenkroner Bloch og Ella Elisabeth Bartholine Billing. Elev i Gymnasiet 1937—38; Elev i Realkl. (Højdevangs Skole).

† *BLOCH, Michael Trepka*; f. 29. Jan. 1873; S. af Maleren, Professor, Etatsraad Carl Heinrich Bloch og Alma Trepka. St. 1891; cand. jur. 1898; Fuldmægtig v. Hørsholm Birk til 1908; *Fabrikant* (Metalsalte C. B. 18). Død 7. Juni 1938.

G. m. Agnete Elise, D. af Justitsminister, Højesteretssagfører Peter Adler Alberti og Eugenie Møller. (Ægtesk. opl.).

BLOCH, Paul Trepka; f. 8. Maj 1869; S. af Maleren, Professor, Etatsraad Carl Heinrich Bloch og Alma Trepka. Udgik 1884; Elev paa Kunstakademiet 1884—88; *Kunstmaler*; studerede i Paris 1894—97 og udstillede paa Salcnen.

G. 30. Juni 1894 m. Karoline Maric Winther.

BLOM, Alfred Sigvard; f. 12. Sept. 1863; S. af Tømrermester, Etatsraad Julius Andreas Blom og Caroline Frederikke Funch. St. 1881; cand. jur. 1886; Sekretær i »Nye danske Brandforsikrings Selskab af 1864« 1888—93; *Grosserer* 1894—1934 (Firma H. C. Petersen & Co.).

G. 20. Maj 1892 m. Dora, død 13. Feb. 1933, D. af Grosserer H. C. Petersen og Franciska Fischer.

Krak.

† *BLOM, Gustav Victor*; †. 28. Dec. 1860; S. af Oberst Otto Emanuel Blom og Pauline Augusta Gundelach. St. 1878; Sekondløjtnant 1881; Premierløjtnant 1883; *Kaptajn* og Kompagnichef v. 12. Batl. 1896, v. 37. Batl. 1912; Afsk. til Raadighed for Krigsministeriet 1915. R. Død. 7. Marts 1925.

G. 10. Nov. 1897 m. Eva, død 1910, D. af Justitsraad Hans Peter Lauritz Blom og Augusta Valentine Cruse.

† *BLOM, Richard*; f. 1. Aug. 1857; S. af Oberst Otto Emanuel Blom og Pauline Augusta Gundelach. St. 1875; cand. med. 1883; Reservelæge v. Frederiksberg Hospital 1888, *Overlæge* 1903—24. R. Død 29. Juni 1924.

G. 10. Juni 1890 m. Clara Fernanda, D. af Skomager Carl Wissing og Laura Johanne Jørgensen.

Krak 1924.

BLUM, Georg; f. 31. Aug. 1892; S. af Fabrikant Peter Christian Emil Blum og Valborg Orth. St. 1910; *cand. jur.* 1917; Sekretær i Sø- og Handelsretten; Fuldmægtig i Livsforsikrings A/S Hafnia 1919, *Ekspeditionssekretær* 1936.

G. 11. Sept. 1919 m. Esther Dines, D. af Professor, Dr. phil. Dines Andersen og Dagmar Jacobine Emilie Sørensen Bergh.

† *BLUME, Carl Albert*; f. 28. Feb. 1860; S. af Sognepræst Carl Werner Blume og Anna Louise Jacobine Magius. St. 1878; cand. med. 1885; Kandidattjeneste; Reservelæge v. Kommunehospitalets Afd. 3 1888—90; *Dr. med.* 1888; Praksis i Mørkov og paa Frederiksberg; Kredslæge i Kbh. 1901—21, derefter *Sanitetslæge* til 1930; Skolelæge 1902—20; Specialist i Intern Medicin. Død 20. Jan. 1938.

G. 21. Okt. 1891 m. Laura Christiane, D. af Gartner Jørgen Marius Thiesen og Kirstine Antoinette Jensen.

Krak 1937.

BLUME, Niels Peter Jakob; f. 25. Juli 1880; S. af Godsforvalter, exam. jur. Niels Mauritz Sophus Blume og Charlotte Elisabeth Lützen. 4. Kl. H. Eks. 1896; *exam. jur.* 1903; Sagførerfuldmægtig 1903—06; Godsfuldmægtig paa Holsteinborg 1906—07; *Godsforvalter* v. Grevskabet Christianssædes vestre Distrikt 1907; tillige v. samme Grevskabs østre Distrikt 1924; Sagfører 1908 (dep.). Pederstrup.

G. 27. Maj 1910 m. Ingeborg Frederikke, D. af Skoleinspektør Mathiessen.

† *BOAS, Anton August Christen*; f. 2. Aug. 1862; S. af Guldsmedemester Johan Christian Boas og Sophie Elisabeth Westi. Udgik 1878; i Handelslære; ansat i Landmandsbanken i 19 Aar og sendtes af denne til Siam og Kina 1892—93; Medindehaver af Firmaet L. Jacobsen, Wilders Plads; *Grosserer* — 1907. Død 14. Jan. 1937.

G. 6. Apr. 1894 m. Emmy Concordia, Plejedatter af Instrumentmager, Fabrikant H. E. Holst og Julie Grønbech.

BOAS, Fritz Johan; f. 3. Aug. 1916; S. af Overlæge, Dr. med. H. Boas (se denne). St. 1934; *stud. jur.*

G. 3. Aug. 1937 m. Kirsten Bodil, D. af Lærer Jeppe Kristian Maltbæk og Astrid Jensen.

BOAS, Harald; f. 3. Marts 1882; S. af Professor, Dr. phil. Johan Erik Vesti Boas og Agnes Camilla Valborg Jacobsen. St. 1900; cand. med. 1907; Kandidattjeneste; Assistent v. Statens Serum Institut 1908; *Dr. med.* 1910; Reservelæge v. Rud. Berghs Hospital 1910—15, v. Frederiksberg Hospitals Afd. C. 1916—22; Chef for Kbhs. Poliklinikis Hudafd. 1918—23; *Overlæge* v. Frederiksberg Hospitals Afd. C. 1929. Specialist i Dermatovenerologi. R.

G. 3. Marts 1914 m. Anna Theodora Kirstine, D. af Malermester Conrad Georg Hegewald og Anna Theodora Erichsen.

Krak. Bricka.

† *BOCK, Alfred Christian*; f. 19. Sept. 1854; S. af Kantor og Klokker v. St. Petri Kirke Josias Heinrich Bock og Johanne Katharine Jensine Sørensen. St. 1872; cand. theol. 1877; pers. Kapellan i Vejlbj v. Middelfart 1879; Sognepræst til Lading-Faarup-Sabro 1885; res. Kapellan i Kolding 1894; *Sognepræst* i Horne v. Faaborg 1905—22. Død 21. Sept. 1924.

G. 4. Sept. 1879 m. Ida Louise Mathilde, død 25. Marts 1909, D. af Hovedkasserer Knud Benjamin Fick og Helene Louise Wolff.

BOCK, Johannes Carl; f. 2. Okt. 1867; S. af Etatsraad, Tømrermester Gustav Ferdinand Bock og Christine Marie Antoinette Therkildsen. St. 1885; studerede Polyteknik 1885—87; cand. med. 1893; *Dr. med.* 1895; *Professor* i Farmakologi v. Universitetet 1900—38; Lærer i Farmakologi v. Tandlægeskolen 1907—27, Forstander for samme 1907—12; Medlem af Videnskabernes Selskab 1914. K¹. DM. FM. i Guld p. p.

G. 1^o 27. Maj 1898 m. Helen Elizabeth (Nellie), død 11. Sept. 1908, D. af Grosserer Sigfred Adolph Adler og Mathilde Baker; 2^o 8. Juli 1910 m. Rosalie (Rosaly), D. af Vekselerer Meyer Nathanson og Hanne Simonsen.

Krak. Bricka.

BODELSEN, Erik Axel; f. 2. Juli 1896; S. af cand. pharm. Bodolf Bodelsen og Ida Lauritzen. St. 1913; cand. phil. 1914; *cand. polyt.* (B) 1922; Manuktionsvirksomhed; Grossererborgerskab 1928, Generalrepræsentant for Danmark for Hermann Stahl & Co., Stuttgart; *Ingeniør* i Entreprenørfirmaet Henrik Jensen, Aarhus, 1931, v. Aabenraa Amtsvejræsen 1933, v. Svendborg Amtsvejræsen fra 1935.

G. 1^o 23. Nov. 1929 m. Elsc, D. af Grosserer Hugo Brammer; 2^o 17. Nov. 1938 m. Inger, D. af Klasselotterikolletrice, Fru H. Melgaard.

BOECK, Johan Christian Gregers v. Späth; f. 7. Maj 1911; S. af Kaptajn, Kammerjunker Johan Friederich Hector Emanuel Boeck og Fredrikke (Friede) Nicoline Mathilde Clara Dorothea Sophie v. Späth. St. 1929; cand. jur. 1935; Sagfører 1938; *Landsretssagfører* 1939.

BOEG, Poul; f. 13. Jan. 1919; S. af Landsdommer Niels Vilhelm Boeg og Clara Christiane Skovgaard. St. 1937; *stud. jur.*

BOESDAL, Jan; f. 27. Aug. 1925; S. af Reklamechef Ove Dahl Boesdal og Ebba Lindegaard. Udgit 1937; Elev i 2. M. (Lyngby Statsskole).

BOESEN, Viggo; f. 29. Dec. 1907; S. af Kommuelærer Ulrik Boesen og Camilla Jensen. St. 1926; *Arkitekt*; Medarbejder hos Professor Kay Fisker 1932—33, hos Arkitekt Vilhelm Lauritzen fra 1933.

† *BOHN, Henning Marinus Emanuel*; f. 29. Maj 1849; S. af Rodemester, fhv. Silke- og Klædekræmmer Tønnes Carl Christian Bohn og Pauline Schlichtkrull. St. 1867; cand. theol. 1873; Udenlandsrejse 1875—76; pers. Kapellan i Barrit-Vrigsted 1877; res. Kapellan v. Aarhus Domkirke 1879; *Sognepræst* i Ulsø-Østeregede 1883, i Næstved 1887—1911. R. Død 5. Jan. 1920.

G. 12. Juni 1877 m. Petra Marie, D. af Pastor Rasmus Hansen Bøttger og Eleonora Christine Schmidt.

† *BOJE, Andreas Frederik*; f. 16. Feb. 1841; S. af Fabrikant, Urtekræmmer Frederik Severin Boje og Anna Elisabeth Hornemann Steenberg. St. 1860; cand. theol. 1866; Lærer; Manuduktør; Adjunkt paa Herlufsholm 1870, i Roskilde 1873; *Sognepræst* i Aarby 1878, Helsingø og Valby 1889—1914. Død 28. Apr. 1921.

G. 12. Maj 1875 m. Marie Sophie Mathilde, død 23. Aug. 1938, D. af Professor v. Universitetet Edvard August Scharling og Karen Ørsted.

BOJE, Andreas Frederik; f. 27. Maj 1882; S. af Sognepræst A. F. Boje (se denne). St. 1900; cand. theol. 1907; Distriktsassistent under Kbhs. Forsørgelsesvæsen 1909—15; *Sekretær* for Det sociale Sekretariat, nu Dansk Forening for social Oplysning, fra 1913; Redaktør af Børnesagens Tidende fra 1920. Litterære Arbejder.

G. 18. Marts 1910 m. Maja, D. af Forpagter Hans Ebbe Georg Paludan og Emmy Elise Cathrine Goos.

Krak. Bricka.

BOJE, Sigurd; f. 6. Maj 1903; S. af Postmester, Løjtnant Axel Frederik Boje og Emilie Friedericke Witte. St. 1921; *Kommunebogholder* i Rødovre fra 1936.

G. 1. Maj 1935 m. Gerda, D. af Købmand Gustav Ankerstjerne og Jenny Færch.

BOJESSEN, Otto; f. 8. Sept. 1919; S. af Sølvmedemester Kay Bojesen og Erna Petrine Elizabeth Drøge Møller. St. 1937. *stud. polyt.*

BOJESSEN-TREPKA, Vilhelm Holten; f. 29. Juli 1885; S. af Oberst Jakob Johannes Theodor Bojesen-Trepka og Juliane Mathilde Frederikke v. Benzon. St. 1903; Premierløjtnant 1906; Berider 1910; Adjutant v. Gardehusarreg. 1912—17; Ritmester 1918; Chef for Rideskolen 1923—32; til Raadighed for Gardehusarreg. 1932—34; Oberstløjtnant og Chef for jydsk Dragonreg. 1934; *Oberst* og Chef for Ride-skolen og Skolerne 1938. R. DM. p. p.

G. 4. Okt. 1918 m. Rigmor, D. af Museumsdirektør Emil Ferdinand Schurtzer Lund og Charlotte Frederikke Funch.

Krak.

† *BOLWIG, Jens Geert*; f. 9. Aug. 1851; S. af exam. jur. Jens Christopher Bolwig og Georgine Noline Achen. *Gartner* i London 1874, i Kbh. 1875; afrejste til Australien 1876; Ejer af et Gartneri i Lower Mitcham v. Adelaide. Død 24. Juli 1919.

† *BONDESEN, Carl Peter Matthias*; f. 13. Sept. 1855; S. af Overlæge, Dr. med. Victor Christian Bondesen (MS) og Philisine Rebecca Baumann. Tandlægeeks. i Kbh.; studerede i Kristiania, Zürich og Wien, hvorefter han nedsatte sig som *Tandlæge* i Odessa ca. 1880. Død i Odessa 17. Apr. 1922.

G. sidst i 80'erne m. Maria, Datter af Købmand Vlastelizza.

BONDESEN, Erik; f. 23. Juli 1915; S. af Viceskoleinspektør Peter Nicolai Bondesen og Marie Pedersen. St. 1933; cand. phil. 1934; *cand. polyt.* (B) 1938; *Ingeniør* hos F. L. Smidth A/S 1938, v. Kbhs. Havnevæsen s. A.

G. 18. Maj 1939 m. Gudrun, D. af Højesteretssagfører Karl Oskar Fich og Sigrild Christine Malling.

† *BONDESEN, Eskild*; f. 15. Apr. 1854; S. af Professor, Skolebestyrer Johan Henrik Tauber Bondesen (MS) og Camilla Georgine Schmidt. St. 1872; cand. theol.

1879; pers. Kapellan i Ribe Domsogn 1880; *Sognepræst* for Stubbekøbing-Maglebrænde 1885—1920. Død 7. Aug. 1927.

G. 5. Nov. 1880 m. Mathilde Frederikke, D. af Overgraver Peder Stephensen og Julie Petersen.

† *BONDESEN, Jørgen Ditleff*; f. 7. Apr. 1855; S. af Professor, Skolebestyrer Johan Henrik Tauber Bondesen (MS) og Camilla Georgine Schmidt. Udgik 1871; Elev af Professor Gebauer 1871—73, paa Musikkonservatoriet 1873—75; Lærer i Klaver og Teori sst. 1875—1901; Orgelvikar for Professor N. W. Gade ved Holmens Kirke 1876—86; oprettede Aarhus Musikkonservatorium 1902, Direktør for dette 1902—26; *Komponist*. R. Død 3. Maj 1939.

G. 1^o 7. Sept. 1881 m. Agnes Poulina, død 12. Dec. 1895. D. af Lysestøber Frederik Julius Bast og Sophie Wilhelmine Hornbæk, adopt. af Sognepræst Bodislaus Christian Kellerup Høeg og Ida Christine Elisa Dorph; 2^o 22. Marts 1899 m. Harriet Elisabeth Vilhelmine, død 30. Marts 1907, D. af Forpagter Vilhelm Thorvald Petersen og Augusta Vilhelmine Ludovika Nagel; 3^o 14. Juni 1917 m. Sophie Magdalene, D. af Sognepræst Nicolai William Theodorus Bondesen (MS) og Ida Sandemann. Krak. Bricka.

BONDESEN, Poul; f. 5. Aug. 1912; S. af Viceskoleinspektør Peter Nicolai Bondesen og Marie Pedersen. Udgik 1929; St. (Ø. Borgerdydskole) 1932; *stud. mag.*

BONDESEN, Svend Hammer; f. 13. Jan. 1896; S. af Rodemester August Frederik Rantzau Bondesen og Maria Hansine Magdalene Hammer. St. 1914; *cand. polit.* 1920; Sekretær i Finansministeriet s. A.; Fuldmægtig i Den Danske Landmandsbank 1921, *Kontorchef* (Bankens statistiske Kontor) 1938.

G. 23. Apr. 1921 m. Esther, D. af Redaktør Vilhelm Carlsen og Caroline Lautherborn.

BONDESEN, Thorkild Nicolaj; f. 13. Aug. 1871; S. af Skoleinspektør Ingvor Andreas Nicolaj Bondesen og Agnes Georgine Jacobsen. St. 1890; *cand. theol.* 1896; Lærer v. Kbhs. kommunale Skolevæsen 1897; *Viceinspektør* v. Hans Tavsensgades Skole 1916—37.

G. 1. Juli 1898 m. Anna Marie, D. af Maskinmester Niels Petersen og Else Kirstine Kristiansen.

† *BONDESEN, Valdemar Carl Frederik*; f. 16. Juli 1857; S. af Professor, Skolebestyrer Johan Henrik Tauber Bondesen (MS) og Camilla Georgine Schmidt. Fuldmægtig i Finansministeriets 2. Departement 1894; *Kontorchef* 1902—20. R. DM. Død 20. Apr. 1933.

G. 9. Maj 1890 m. Inge, død 28. Dec. 1930, D. af Markassistent Peter Vilhelm Honoratus de Svanenskiold og Vitha Sophie Henriette Bertha Hoff.

† *BONDO, Caspar Vilhelm*; f. 28. Sept. 1848; S. af Sognepræst Niels Gumme Bondo og Anna Petra Elisabeth Fog. St. 1868; *cand. theol.* 1875; Kapellan i Raklev 1877; Sognepræst i Vørslev og Jordløse 1882; Provst for Ods og Skippinge Herreder 1890; *Sognepræst* i Skelskør 1897; *Provst* for Flakkebjerg Herreder s. A. R. Død i Skelskør 22. Maj 1918.

G. 21. Maj 1878 m. Caroline Mathilde, død 24. Sept. 1924, D. af Varemægler Carl Christian Larsen og Caroline Johanne Larsen.

BONDO, Erik Carl; f. 23. Jan. 1889; S. af Domprovst Peter Bruun Juul Bondo (MS) og Augusta Emilie Larsen. St. (Roskilde) 1906; Hebraicum 1907; *cand. med.* 1915; pr. Læge i Kbh. 1918—27; Kandidat- og Assistenttjeneste; Reservelæge v. Hærens Epidemihospital 1923—24, v. Garnisons Sygehus kir. Afd. 1924; Embedslægeeks.

1924; *Dr. med.* 1925; Reservelæge v. Blegdamshospitalet 1926; *Kredslæge* i Horsens 1928, i Kbhs. Amts nordre Kreds 1934, Lyngby. Specialist i Mekano-Fysioterapi.

G. 8. Marts 1918 m. Ellen Margrethe, D. af Fabrikant Bertel Christian Ipsen og Anna Josefine Nielsen.

BONLOV, Knud (Nvfr.: titl. Hansen); f. 19. Maj 1905; S. af Læderhandler Johan Peter Bonnesen Hansen og Karoline Kirstine Poulsen. St. 1924; cand. jur. 1932; *Sagfører* 1936; *Landsretssagfører* 1937.

G. 28. Maj 1932 m. Rita, D. af Kaptajn C. F. Matzen og Olga Thomsen.

BONNESEN, Hans Helmuth; f. 11. Marts 1865; S. af Vinhandler Gottlieb Heinrich Lexmund Bonnesen og Cathinca Henriette Kjeldsen. St. 1884; cand. med. 1892; Kandidattjeneste; Læge v. Marthahjemmets Børneklíník 1894—99; pr. *Læge* i Kbh.

G. 28. Okt. 1892 m. Hulda Sofie Wilhelmine, død 27. Juli 1909, D. af Kolonibestyrer Albert Emil Blichfeldt Høyer og Emma Andersen.

† *BONNESEN, Tommy*; f. 27. Marts 1873; S. af Vinhandler Gottlieb Heinrich Lexmund Bonnesen og Cathinca Henriette Kjeldsen. St. 1892; mag. scient. (Matematik) 1896; Universitetets Guldmedaille 1897; *Dr. phil.* 1902; Lærer i Fysik og Matematik v. kbhske Skoler; Rektor for Borgerdydskolen i Kbh. 1906—18; *Professor* i Geometri v. Den polytekniske Lærestalt 1917; Medlem af Videnskabernes Selskab 1930. Død 14. Marts 1935.

G. 21. Dec. 1898 m. Inger, D. af Forstander for den offentlige Vejning, Grosse-
rer, cand. jur. Johannes Henrik Emil Zøylner og Harriet Clausen.

Krak 1934. Bricka.

BONNICHSEN, Bonnich Christian Elster; f. 23. Sept. 1911; S. af Skoleinspektør, Dr. phil. J. C. E. Bonnichsen (se denne). St. 1930; cand. jur. 1937; fg. Sekretær under Kbhs. Magistrat 1937; *Sekretær* i Undervisningsministeriet fra 1938.

BONNICHSEN, Jens Christian Elster; f. 26. Dec. 1883; S. af Købmand Christian Bonnichsen og Charlotte Amalie Elster. St. 1902; Universitetets Guldmedaille 1908; mag. art. (Tysk) 1910; ansat v. Kbhs. Skolevæsen 1910; *Dr. phil.* 1915; *Skoleinspektør* v. Vanløse Skole 1923.

G. 17. Juli 1911 m. Andrea Emilie, D. af Bogtrykker L. D. Petersen og Margrethe Knudsen.

Krak.

BONNICHSEN, Kai Elster; f. 19. Juni 1888; S. af Købmand Christian Bonnichsen og Charlotte Amalie Elster. St. (priv. dim. Modenhedsprøven.) Jan. 1912; rejste som *Købmand* i Udlandet; driver nu Handelsvirksomhed i Danmark.

G. m. Bjørg Ejulfsdottir Flatcy.

BOOLSEN, Bjørn Watt; f. 20. Juni 1923; S. af Skoleinspektør Detlef Johannes Boolsen og Leonie Rob-Watt.

BORBERG, Knud; f. 30. Nov. 1886; S. af Læge Niels Christian Borberg og Dorothea Caroline Amalie Ernestine de Hofman-Schmidth. St. 1905; cand. med. 1912; Kandidat- og Assistenttjeneste; Læge v. den danske Ambulance i Rusland 1915; Reservelæge v. Røgshospitalets Fødeafd. B. 1916—18, paa Frederiksberg Hospital 1922—23; pr. *Læge* i Hellerup 1927, i Kbh. 1928. Specialist i Gynækologi og Obstetrik.

G. 1^o 21. Dec. 1921 m. Eva, D. af Dr. med. Niels Christian Kiærsgaard og Johanne Bolette Brasch (Ægtesk. opl.); 2^o 7. Maj 1928 m. Emily Mathilde, D. af Kaptajn Alf Harald Brun og Dagmar Vilhelmine Harriet Hage.

BORBERG, Niels Christian; f. 7. Okt. 1880; S. af Læge Niels Christian Borberg og Dorothea Caroline Amalie Ernestine de Hofman-Schmidth. St. 1899; cand. med.

1905; Kandidat- og Assistenttjeneste; Studierejser; Reservelæge v. Sct. Hans Hospital 1911—12, v. Kommunehospitalets Afd. 6 1912—17; *Dr. med.* 1912; pr. Neurolog i Kbh. fra 1916; Afdelingschef v. Frederiksberg Nervepoliklinik 1926—31; Leder af Broens Poliklinik 1929—31; Overlæge v. Invalideforsikringsretten fra 1927; *Afdelingslæge* v. Rigshospitalets Nerveafd. 1929. Specialist i Neurologi og Psykiatri.

G. 1^o 20. Jan. 1906 m. Karen Margrethe, D. af Ingeniør S. Lauritzen (se denne) (*Ægtesk. opl.*); 2^o 28. Juli 1926 m. Sophie Evers, D. af Distriktslæge Christian Albert Emil Hansted og Sophie Christine Elisabeth Evers.

Krak. Bricka.

BORBERG, Poul; f. 30. Okt. 1883; S. af Læge Niels Christian Borberg og Dorothea Caroline Amalie Ernestine de Hofman-Schmidth. Præliminæreks. (Østersøgades Latin- og Realskole) 1900; Adgangseks. til Polyteknisk Læreanstalt 1901; studerede her 1901—06; ansat v. Københavns Telefon Aktieselskab 1906; Fuldmægtig 1916; Ekspeditionssekretær 1919; Redaktionssekretær 1921; *Kontorchef* 1926.

G. 20. Okt. 1911 m. Hulda Marie Rønnow, D. af Købmand Niels Ernst Ørnsnes og Augusta Rønnow.

BORBERG, Svend; f. 8. Apr. 1888; S. af Læge Niels Christian Borberg og Dorothea Caroline Amalie Ernestine de Hofman-Schmidth. St. 1907; cand. phil. 1908; *Forfatter*; *Redaktør*; Medarbejder v. inden- og udenlandske Blade og Tidsskrifter, v. Politiken 1924, v. Berlingske Tidende 1937. R.

G. 1^o 3. Feb. 1926 m. Jonna, D. af Højesteretssagfører Frits Bülow og Fanny Augusta Frederikke Poulsen (*Ægtesk. opl.*); 2^o 15. Jan. 1932 m. Eleonora, D. af norsk Statsminister Sigurd Ibsen og Bergliot Bjørnson.

Krak. Bricka.

BORBERG, William; f. 3. Nov. 1885; S. af Læge Niels Christian Borberg og Dorothea Caroline Amalie Ernestine de Hofman-Schmidth. St. 1904; cand. polit. 1911; Sekretær v. Grosserer-Societetets Komité 1915; Leder af Kontoret for dansk Udenrigshandel 1916; Vicekonsul til Tjeneste i Udenrigsministeriet 1919; Kontorchef i Udenrigsministeriet 1921; 1. Legationssekretær v. Gesandtskabet i London 1926; *Danmarks faste Delegerede v. Folkenes Forbund* 1928; Titel af *Gesandt* 1934. K². DM. pp.

Krak.

BORCH, Christen; f. 4. Marts 1883; S. af Arkitekt Martin Borch og Marie Henriette Nyrop. St. 1901; Elev af Teknisk Skole og Kunstakademiet, Afgang 1909; Akademiets lille Guldmedaille 1910; *Arkitekt* v. Kong Fr. VII's Stiftelse, Carlsbergfondets Bygninger og Vor Frue Kirke. R.

G. 4. Sept. 1910 m. Helga Louise, D. af Sognepræst E. C. N. Barfoed (se denne).

Krak. Bricka.

BORCH, Erhard; f. 17. Juni 1877; S. af cand. theol. Andreas Geert Geelmuyden Borch (MS) og Mathilde Sophie Jordahn. St. 1895; cand. phil 1897; *cand. polyt.* (M) 1903; Ingeniør under Stadsingeniøren i Kbh. 1903—21; Maskininspektør under Kbh.s. Belysningsvæsen 1921; *Overingeniør* 1935. R.

G. 4. Sept. 1904 m. Hermia Sofie, D. af Kaptajn, Direktør Vincent Carl Vilhelm Theodor Hein og Hansine Antoinette Schjødt.

† *BORCH, Johan Siegfred Abraham*; f. 13. Okt. 1849; S. af Kaptajn, Garvermester Johan Sigfred Borch og Bodil Kristine Frederiksen. St. 1867; cand. med. 1874; kst. Distriktslæge paa Fejø 1875; Kandidattjeneste 1876—79; Reservelæge v. Kommunehospitalets Afd. 2 1879—82; Læge og Botaniker v. Hovgaards arktiske Ekspedition 1882—83; Prosektor v. Kommunehospitalet 1884—96; Distriktslæge paa Bornholm 1896—1915; *Sygehuslæge* i Allinge 1910—26. R. Død 17. Feb. 1933.

G. 25. Apr. 1884 m. Thora Boline Marthea, D. af Snedkermester Johan Hansen og Dorthea Margrethe Møller.

BORCH, Otto Enevold; f. 23. Dec. 1918; S. af Korpsofficiant Carl Lauritz Hommel Borch og Johanne Louise Franciska Sennels. St. 1937; *stud. polyt.*

BORGEN, Carl August Julius; f. 23. Maj 1850; S. af Assuranceagent Carl August Borgen og Julie Carstensen. I Firmaet August Borgen 1875—86; Repræsentant for Schweizerische Unfallversicherungsgesellschaft Winterthur; Kontorchef i Ulykkesforsikringsselskabet »Skjold« 1886, *Direktør* 1911. R. Har deltaget i filantropisk og kristeligt Arbejde. Død 25. Okt. 1923.

G. 1^o 22. Juni 1877 m. Anna Helene Marie, død 6. Maj 1880, D. af Købmand Frederik Victor Lampe og Vilhelmine Marie Ostenfeld; 2^o 17. Okt. 1889 m. Sara Mathilde, død 2. Okt. 1938, D. af Sognepræst Mads Peter Brøchner Bergenhammer og Noline Mathilde Mynster.

Krak 1923. Bricka.

BORGSMDT, Harald (Nvfr.: tidl. Borgsmidt-Hansen); f. 17. Sept. 1921; S. af Fabrikant Edmund Borgsmidt og Helga Tolstrup. Mellemskoleeks. 1937; *Elev* i Firmaet Borgsmidt og Folden.

BORGSMDT, Henning Ditlev (Nvfr.: tidl. Borgsmidt-Hansen); f. 11. Dec. 1916; S. af Fabrikant Edmund Borgsmidt og Helga Tolstrup. St. 1935; *stud. pharm.*

BORGSMDT, Johan Henrik (Nvfr. tidl.: Borgsmidt-Hansen); f. 11. Dec. 1916; S. af Fabrikant Edmund Borgsmidt og Helga Tolstrup. St. 1935; *stud. jur.*

† *BORNEMANN, Arni Carl Julius*; f. 22. Marts 1857; S. af Etatsraad, Professor Frederik Christian Bornemann (MS) og Elvire Marie Anne Adolphine de Præalle. St. 1875; cand. med. 1883; Reservelæge i Søværnet 1883—88; *Dr. med.* 1887; Skibslæge 1888; tjg. v. Berlins Charité-Hospitals kir. Afd. 1889—91; Reservekirurg v. Frederiks Hospitals Afd. C. 1892—95; Chef for Søværnets Afd. paa Garnisons Sygehus 1900—05; Overlæge og tjg. Stabslæge i Søværnet 1907, Stabslæge og fg. Generallæge s. A., *Generallæge* og Chef for Søværnets Lægevæsen 1923—28. Specialist i Kirurgi. K¹. DM. HHT. pp. Død 24. Feb. 1939.

G. 8. Aug. 1888 m. Julie Henriette, død 1. Juni 1930, D. af Grosserer Salomon E. Jacobsen og Edel Koppel.

Krak 1938.

BORNEMANN, Frederik Christian; f. 11. Maj 1896; S. af Generallæge A. C. J. Bornemann (se denne). Udgik af 1. G. 1912; Sekondløjtnant i Flaaden 1917; Premierløjtnant 1918; Søløjtnant I 1922; *Kaptajn*løjtnant 1925; gennemgik Hærens Officersskoles Specialklasses Kursus 1924—26; cand. jur. 1932; overgaaet til Søværnets Reserve 1934; *Landsretssagfører* i Randers 1937.

G. 6. Nov. 1920 m. Alice, D. af Birkedommer Christian Henrik Friis Hattensen og Annette Thalbitzer.

† *BORNEMANN, Johan Georg Frederik*; f. 9. Feb. 1854; S. af Etatsraad, Professor Frederik Christian Bornemann (MS) og Elvire Marie Anna Adolphine Præalle. St. 1871; cand. jur. 1878; ansat i Indenrigsministeriet 1880, Fuldmægtig 1894, Ekspeditionsskretær 1895; *kgl. Borgmester* i Aalborg 1897—1926. K². DM. Død 1. Feb. 1932.

G. 30. Maj 1883 m. Charlotte Pauline, død 1923, D. af Overretsprokurator Hans Mathias From og Anna Charlotte Christiane Caroline Kierulf.

Krak 1931.

BORNEMANN, Preben; f. 9. Jan. 1902; S. af Generallæge A. C. J. Bornemann (se denne). St. 1919; cand. jur. 1925; *Landsretssagfører* 1929.

G. 25. Juni 1926 m. Aase, D. af Nationalbankdirektør Martin Claus Holmer Green og Johanne Frederikke Hall Nielsen.

BORRESCHMIDT, Henry (Nvfr.: tidl. Petersen); f. 30. Dec. 1907; S. af Inspektør Hans Aage Petersen og Johanne Margrethe Pedersen. St. 1926; cand. jur. 1932; Sekretær i Kbhs. Magistrat s. A.; *Sekretær* i Socialministeriet 1935.

G. 16. Maj 1935 m. Asta Ingeborg Knudsen, D. af Inspektionsbetjent Anton Marius Knudsen Hornslet og Else Kristine Holmslykke.

† *BORRING, Knud Christian*; f. 23. Apr. 1838; S. af Professor Lauritz Stephan Borring og Christiane Birgitte Bülow. Landvæsen elev; Forvalter paa Skørring 1856; Ejer af en Gaard i nogle Aar; i Tømrelære; deltog i Krigen 1864; begyndte som selvstændig *Arkitekt* 1866 med Speciale paa Landbyggeriets Omraader, særlig Betonbygninger. Død 2. Jan. 1925.

G. 8. Aug. 1873 m. Elvira Nordström.

BORRIS, Otto Frode; f. 4. Nov. 1903; S. af Politibetjent Theodor Christian Nielsen Borris og Elfride Hansen. St. 1922; cand. theol. 1928; Sekretær i K.F.U.M., Helsingør, 1928; Kaldskapellan i Ølgod 1929; *Sognepræst* i Teestrup 1932.

G. 24. Nov. 1929 m. Else Marie, D. af Overpostbud C. Elbo og Martha Sørensen.

BORUP, Hans; f. 10. Marts 1893; S. af Højskoleforstander Johan Jacob Nansen Borup og Eline Sophie Schousboe. St. (priv. dim.) 1912; ansat i Skandinavisk Musikforlag, hos Wilh. Hansen 1918—22; startede Borups Musikforlag 1922, som sluttedes sammen med Skand. Musikforlag 1929; undervist paa Borups Højskole fra 1922; *Højskoleforstander* for denne 1937.

BORUP, Morten; f. 10. Nov. 1894; S. af Ingeniør Fritz Christian Borup og Ellen Lund. St. 1912; cand. mag. (Dansk, Tysk, Engelsk) 1921; Medarbejder v. Ordbog over det danske Sprog 1915, Redaktør 1921—26; Timelærer v. St. Jørgens Gymnasium 1921, *Adjunkt* 1926.

G. 1^o 7. Juli 1927 m. Ingegerd, død 3. Jan. 1936, D. af Provst, Dr. theol. Emanuel Beskow og Nanna Hildebrand; 2^o 1. Juli 1938 m. Barbro Sophia, D. af Kaptajn Ivar Axel Henrik Carlborg og Ella Akerlund.

Krak.

BORUP, Poul Alfred; f. 5. Jan. 1922; S. af Repræsentant Georg Valdemar Karl Borup og Heinrika Karla Peulicke.

BOSERUP, Andreas Christian; f. 24. Feb. 1904; S. af Ingeniør, cand. polyt. Holger Waldemar Boserup og Martha Andersen. St. 1922; cand. theol. 1930; res. *Kapellan* v. St. Ansgars Kirke i Odense 1930.

G. 1930 m. Anna, D. af Provst Søren Vinkel Nyholm og Ane Kirstine Hesselund.

† *BOSERUP, Peter Daniel*; f. 7. Apr. 1843; S. af Forpagter paa Vallø Daniel Winther Boserup og Mathilde Petrea Reetz. St. 1863; cand. phil. 1864; Landvæsen elev; *Forpagter* af Vallø Hovedgaard 1873—1907. Død 27. Dec. 1937.

G. 1873 m. Anna Louise, død 11. Sept. 1934, D. af Grosserer L. F. Mørck og Kristine Møller.

BOYE, Ancher; f. 6. Juli 1889; S. af Arkitekt Ole Ancher Secher Boye og Asta Jørgensen. St. 1908; cand. phil. 1909; *cand. polyt.* (M) 1914; *Ingeniør* v. forskellige tekniske Virksomheder og Handelselskaber; anlagt A/S Itaminfoderkompagniets

Fabrik i Kalundborg 1929; arbejdet v. Udvidelsen af Raadvad Fabrikker; ansat i Handelsministeriets Bøgetræsudvalg 1935—37; *Maskiningeniør* v. Statsbanerne 1938.

G. 8. Aug. 1915 m. Johanne Sigrid, D. af Stationsforstander Jens Christian J. Yding og Cæcilie Andersen.

BRAAE, Ben; f. 28. Dec. 1912; S. af Tandlæge Niels Braae og Formand for Statens Husholdningsraad Karen Tygstrup. St. (priv. dim.) 1931; cand. phil. 1932; *cand. polyt.* (F) 1936; *Ingeniør* v. A/S Tuborg Bryggerier 1936, v. Aarhus Oliefabrik A/S fra 1938.

BRAAE, Ole; f. 28. Juni 1914; S. af Tandlæge Niels Braae og Formand for Statens Husholdningsraad Karen Tygstrup. St. 1932; cand. phil. 1933; Tandlægeeks. 1935; *Tandlæge*; Assistenttjeneste i Danmark og Island 1935—38.

† *BRAAG, Dominicus Christian*; f. 11. Marts 1861; S. af Kontreadmiral Laurentius Christian Braag og Constantia Lorentzen. St. 1879; i Handelslære i Kbh.; *Grosserer* 1886—89; rejste til Rusland 1889 og var ansat i forskellige russiske Byer; indtraadte 1913 i Det Russisk-Østasiatiske Dampskibsselskab i Petrograd; Sekretær i det danske Generalkonsulat i Petrograd. Død i Kbh. 15. Okt. 1919.

G. 14. Aug. 1893 m. Gunhilda Sofie, D. af Assistent i Generaldirektoratet for Skattevæsenet Madsen.

† *BRAAG, Viggo Robert*; f. 10. Apr. 1859; S. af Kontreadmiral Laurentius Christian Braag og Constantia Lorentzen. St. 1878; cand. phil. 1879; studerede paa Polyteknisk Lærestanstalt til 1883; arbejdede hos Professor V. Dahlerup, hos Smith og Marstrand 1884—88, og hos Marstrand og Rubow; *Ingeniør* hos Stadsingeniøren i Kbh. 1890—97, i Firmact V. Løwener 1897—1902, Firmaet Krüger 1902—04, hos Stadsingeniøren i Kbh. 1905. Død 5. Aug. 1927.

G. 1^o 25. Okt. 1889 m. Anna Ursula, død 26. Maj 1893, D. af Landskabsmaler, Professor Carl Frederik Aagaard og Anna Emilie Eline Pio; 2^o 30. Maj 1894 m. Aurelia Marie Christine, D. af Fabrikant N. C. Christensen og Hansine Larsen.

BRAMSON, Mogens Louis; f. 28. Juni 1895; S. af Læge Louis Bramson og Forfatterinden Karen Adler. St. (Birkerød) 1913; Diplomingeniør, University of London, 1915; ansat v. The City & Guilds of London Institute; raadgivende *Ingeniør*. London. Professionel og Amatør-Flyver.

G. 1^o 7. Apr. 1917 (*Ægtesk. opl.*); 2^o 23. Feb. 1927 m. Eileen Gilbert, D. af Diamantgrosserer George Gilbert Smith.

BRAMSON, William Carl; f. 23. Marts 1880; S. af Grosserer Mentheim Levin Bramson og Hanne Heyman. St. 1897; cand. jur. 1907; *Overretssagfører* 1919 (dep.).

BRANDT, Anders Ove; f. 5. Feb. 1880; S. af Grosserer Ernst Brandt og Andrea Dorthea Olsen. St. (Østersøgades Latin- og Realsk.) 1898; cand. phil. 1899; i Udlandet 1900 og 1901; *Grosserer*, Medindehaver af Trælastfirmaet Tiemroth og Brandt 1907—29; Sekondløjtnant i Fodfolket 1903; Løjtnant af Reserven 1913, Kaptajn 1923—24.

G. 24. Sept. 1904 m. Elisabeth, D. af Grosserer Ferdinand Lucas og Johanne Marie Fischer.

BRANDT, Edwin; f. 24. Dec. 1913; S. af Barber- og Frisørmester J. C. F. Wilhelm Brandt og Clara Catharina Frederikke Sørensen. St. 1932; *cand. theol.* 1938.

◦ *BRANDT, Georg Niels Anton*; f. 26. Nov. 1899; S. af Hørkræmmer Johannes Christian Brandt og Vilhelmine Mathilde Johansen. St. 1917; studerede en Tid Medicin; nogle Aar i Amerika. Lyngby.

BRANDT, Otto; f. 11. Apr. 1878; S. af Oberstløjtnant, Inspektør v. Kbhs. Sygehjem Johan Peter Brandt og Cecilie Larsen. St. 1896; 1ste Del af Polyteknisk Eks. 1900; *Ingeniør* v. Teknologisk Institut 1909; Sekretær og Kasserer i Restaurationsindustriens Lærlingskole fra 1922.

G. 7. Apr. 1909 m. Dagmar Mathilde Julie, D. af Arkitekt Julius Gundersen Tholle.

BRANDT, Paul; f. 20. Dec. 1919; S. af Grosserer Daniel Lauritz Carl Brandt og Emma Ahlstrand. St. 1938; *stud. mag. scient.* (Kemi).

BRANGSTRUP, Vilhelm Frederik; f. 23. Juli 1922; S. af Postmester Vilhelm Frederik Brangstrup og Anna Augusta Cathrine Nielsen.

BRASEN, Per; f. 28. Aug. 1918; S. af Kontrolør v. Rodeforvaltningen Johannes Christian Brasen og Marie Magdalene Jensen. Elev i Gymnasiet 1934—36; Realeks. (Ø. Farimagsg.) 1937; *Seminarieelev* paa Blaagaards Seminarium.

BRASK, Jens Jørgen Johan Høeg; f. 23. Feb. 1920; S. af Apoteker Karl Johan Høeg Brask og Anna Margrethe Bech. Udgik 1935; i Malerlære 1935—37; Elev paa Teknisk Skole 1937—38; *Akademielev* i Malerklassen paa Kunstakademiet.

BREMS, Arne Johannes; f. 19. Jan. 1904; S. af Grosserer Niels Peter Hansen Brems og Olga Marie Madsen. St. 1923; *cand. theol.* 1931; Studieophold i Strasbourg 1931—32; *cand. mag.* (Fransk) 1935; *Timelærer* v. Haslev Gymnasium fra 1938.

BRENDSTRUP, Holger Thorbjørn; f. 21. Okt. 1868; S. af Landfoged paa Færøerne Hans Carl Martin Brendstrup og Mathilde Benedicte Thorbjørnsen. St. 1887; *cand. jur.* 1894; Assistent i Kriminal- og Politirettens Justitskontor 1896—1919; Assistent i 1. Revisionsdepartement 1899, Fuldmægtig 1918, *Kontorchef* 1923 (1. Revisionsdepartements 3. Kontor), 4. Hovedrevisorats 1. Kontor 1927—38. R. DM.

G. 27. Apr. 1908 m. Elisabeth, D. af Rektor for Kristiania Katedralskole Emil Schreiner og Gunhild Heiberg Wiborg.
Krak.

BRINCH, Børge; f. 11. Feb. 1915; S. af Kaptajn Carl Brinch og Lone Mathiesen. St. 1933; *stud. med.*

BRINCK-SEIDELIN, Johan Ernst Emil de; f. 8. Maj 1869; S. af Forpagter Wilhelm Ludvig de Brinck-Seidelin og Emma Charlotte Louise Hansen. St. 1887; *cand. jur.* 1896; Sagfører 1899; *Overretssagfører* i Odense 1902.

G. 1^o 28. Maj 1897 m. Ida Johanne Cathrine, død 26. Feb. 1918, D. af Grosserer Niels Rasmussen og Nanna Bekker; 2^o 1922 m. Carla Rasmine, D. af Købmand Hjorsen, Thisted.

† *BRIX, Carl Christian*; f. 30. Juni 1863; S. af Etatsraad, Skolebestyrer Christian Carl Brix og Leontine Thaulow. Assistent i Landmandsbanken 1880, Fuldmægtig 1905; *Bankbestyrer* af Landmandsbankens Valby Afd. 1917, af Borup Allé Afd. 1921—23. Død 20. Maj 1925.

G. 23. Maj 1890 m. Karen, D. af Klædehandler Westphal.

BRIX, Frederik Peter; f. 19. Dec. 1855; S. af Etatsraad, Skolebestyrer Christian Carl Brix og Nathalia Malvine Elfride Willemoes. St. 1873; *cand. polit.* 1879; Assistent i Marineministeriet 1884, Fuldmægtig 1892, *Kontorchef* 1919—26. R. DM. H.H.T.

G. 1892 m. Anna Henriette Elise, D. af Snedker Peter Kruckow.

BRO-RASMUSSEN, Frede; f. 28. Okt. 1923; S. af Inspektør Rikard Nikolaj Rasmussen og Marie Maren Christophersen Bro.

BROAGER, Bendt Christian Dorph; f. 22. Juli 1908; S. af Direktør Peder Dorph Broager og Martha Elisabeth Larsen. St. 1927; cand. med. 1934; *Læge*; Reservelæge v. Store Hedinge Sygehus 1935, v. Stege Sygehus 1935—37; Kandidat v. Kommunehospitalets med. Afdeling 1938.

G. 24. Sept. 1938 m. Gudrun Lizzie, D. af Tandlæge Aage Valton og Ellen Bonnesen.

BROAGER, Eleonora Falck f. Barfoed; f. 8. Jan. 1912; D. af Bestyrer, cand. polyt. Gunner Falck Barfoed og Ellen Barfoed. Elev i Gymnasiet 1927—30.

G. 4. Juli 1931 m. Ingeniør, cand. polyt. P. D. Broager (se denne).

BROAGER, Peder Dorph; f. 13. Juli 1905; S. af Direktør, cand. polyt. Peder Dorph Broager og Martha Elisabeth Larsen. St. 1923; cand. phil. 1924; *cand. polyt.* (M). 1929; Ingeniør hos A/S Burmeister & Wain 1929, v. A/S De danske Sukkerfabrikker fra 1933; *Ingeniør* v. Raffinaderiet Phønix, Kbh., 1933, v. Maribo Sukkerfabrik s. A., v. Gørlev Sukkerfabrik fra 1937.

G. 4. Juli 1931 m. Eleonora Falck Barfoed (se denne).

BROCK, Jørgen; f. 2. Nov. 1880; S. af Forpagter Christian Frederik Brock og Signe Jensen. St. 1898; *cand. jur.* 1903; Løjtnant i Artilleriet 1904; *cand. polit.* 1905; Herredsfuldmægtig i Øster Flakkebjerg Herred s. A.; Volontør i Kultusministeriet 1906; Chef for Udlaansfaget i Laane- og Diskontobanken 1907; Chef for Handelsbankens Bredgade Afd. 1924—26; *Direktør* for A/S Kartoff 1928, for A/S Færker Moler og A/S Diatomee-silicium 1932; Kaptajn af Reserven i Artilleriet 1915—23.

G. 13. Marts 1909 m. Ellen Margrethe, D. af Apoteker Victor Christian Ludolf Emil Horn og Thyra Elisabeth Glahn.

BROCK, Niels Eske; f. 16. Sept. 1879; S. af Forpagter Christian Frederik Brock og Signe Jensen. 4. Kl. H. Eks. (Borgerdydsk. paa Christianshavn) 1897; Assistent i Grundejersbanken 1899, i Canadian Bank of Commerce, Winipeg, Canada, 1913; *Revisionschef* i Chase National Bank, New York.

BROCKENHUUS-SCHACK, Hans Henrik Sophus Adam, Greve; f. 17. Apr. 1900; S. af Direktør for de danske Kongers kronologiske Samlinger paa Rosenborg, Grev Frands Axel Vilhelm Brockenhuus-Schack og Komtesse Dagmar Louise Danne-skiold-Samsøe. St. 1918; *cand. polyt.* (B) 1924; *Ingeniør* i Det store nordiske Telegraf-selskab 1925. London.

G. 7. Okt. 1932 m. Komtesse Alette, D. af Lensgreve Frederik Krag-Juel-Vind-Frijs til Halsted Kloster og Komtesse Helle Vibeke Krag-Juel-Vind-Frijs.

BROCKMEYER, Carson Boe; f. 24. Marts 1926; S. af Instrumentmager Einar August Adolf Brockmeyer og Ella Elise Karoline Andersen.

BRODERSEN, Arne; f. 4. Marts 1900; S. af Komponist Viggo Brodersen og Lucie Julie Gotfredine Rasmussen. St. 1918; *Bogholder* v. Dagbladet Politiken.

G. 16. Apr. 1937 m. Inge, D. af Sagfører Christian Rasmus Troensegaard-Hansen og Marie Madsen.

† *BRORSON, Carl Christian Birch Liebenberg*; f. 24. Nov. 1870; S. af Branddirektør, cand. jur. Alfred Lund Brorson (MS) og Antoinette Thomasine Caroline Liebenberg. Sekondløjtnant 1891; Premierløjtnant 1895; Kaptajn 1910; *Oberstløjtnant*, Chef for 19. Batl. 1921. R. Død i Odense 20. Dec. 1926.

G. 14. Dec. 1897 m. Edith Lucie Hanisch, død 9. Marts 1937.

BRORSON, Christian Frederik; f. 2. Juni 1872; S. af Branddirektør, cand. jur. Alfred Lund Brorson (MS) og Antoinette Thomasine Caroline Liebenberg. St. 1889; cand. jur. 1896; *Overretssagfører* 1899. R.

G. 14. Okt. 1898 m. Ottilia, D. af Kammerherre, Kommandør Edouard Suenson og Magna Cæcilie Camilla Lütken.

Krak.

BROUST, Else; f. 17. Juni 1910; D. af cand. pharm. Axel Christian Broust og Gerda Jørgensen. St. 1928; *cand. mag.* (Græsk, Latin) 1934; Medarbejder v. »Saxo-Leksikon« og v. Ducange Ordbog over dansk Middelalderlatin.

BROUST, Tove; f. 19. Jan. 1914; D. af cand. pharm. Axel Christian Broust og Gerda Jørgensen. St. 1931; *cand. phil.* 1932; *Assistent* i K.T.A.S.

BRUHN, Carl Christian Tvede; f. 16. Nov. 1879; S. af Direktør Jørgen Henrik Bruhn og Kirstine Tvede. Udgik p. Gr. af Sygdom 1895. Kbh.

† *BRUHN, Maximilian Henrik Christian*; f. 12. Okt. 1841; S. af Købmand Henrik Peter Bruhn og Anna Caroline Hesselberg. St. 1860; *cand. jur.* 1868; *Skolebestyrer* af Lyceum 1871—96. Titl. *Professor* 1906. Død 12. Aug. 1919.

G. 27. Dec. 1871 m. Augusta, død 1909, D. af Provst Frederik Laurentius Steenberg og Charlotte Frederikke Borries.

Krak 1919.

† *BRUMMER, Valdemar*; f. 4. Sept. 1853; S. af Oberstløjtnant Nicolai Abraham Brummer og Marie Rørdam. Studerede ca. 4 Aar v. Polyteknisk Læreanstalt; rejste til Argentina og arbejdede som *Ingeniør* for engelske Jernbancelskaber, sidst som Generaldirektør for Baner i Argentina og Mexico. Levede de sidste Aar i Kbh. Død 16. Nov. 1929.

G. 1901 m. Ingeborg, D. af Driftsbestyrer Gustav Engelbreth Casse (MS) og Mathilde Jensen.

BRUN, Carl Adalbert Constantin; f. 11. Sept. 1897; S. af Øjenlæge Erik Brun og Margrethe Kirstine Grønbech. St. 1915; *cand. jur.* 1921; Sekretær i Udenrigsministeriet s. A.; Vicekonsul i Shanghai og Assessor i Shanghai Mixed Court 1925—29; Sekretær v. den danske Procesdelegation under Retssagen i Haag 1931—33 om Østgrønlands Retsstilling; Fuldmægtig i Udenrigsministeriet 1933; *Legationsraad* i Reykjavik 1936. R. pp.

G. 15. Dec. 1928 m. Karin Sciwitsky, D. af kgl. Staldmester, Kammerherre, Oberst Oluf Dalberg og Elisabeth Harhoff.

Krak.

BRUN, Erik; f. 29. Nov. 1884; S. af Overretsassessor, Formand i Overværgeraadet Lars Christian Brun og Johanne Buchwald. St. 1902; *cand. jur.* 1908; Assistent i Justitsministeriet 1910, Fuldmægtig 1919; *Dommer* i Kbhs. Byret 1920, i Østre Landsret 1933. R.

G. 10. Okt. 1912 m. Wilhelmine Margrethe, D. af Læge Christian Döderlein, Norge, og Thyra Lunn.

BRUN, Olaf; f. 23. Juli 1890; S. af Overretsassessor, Formand i Overværgeraadet Lars Christian Brun og Johanne Buchwald. St. 1908; *cand. med.* 1915; Kandidattjeneste; pr. *Læge* i Kbh. 1922, paa Frdrbg. fra 1924; Reservelæge v. Hærens Epidemihospital 1922—24; Skolelæge i Kbh. fra 1923.

G. 10. Okt. 1922 m. Thyra Johanne Nielsen, Læge, D. af Stabssergent Carl Nielsen Sloth og Aleksandra Müller.

° *BRUNCKHORST, Poul*; f. 14. Nov. 1883; S. af Oberstløjtnant August Adolf Gerhard Lorenz Brunckhorst og Vilhelmine Magdalene Marie Schøller. St. 1901; *cand. phil.* 1902; *cand. polyt.* (M) 1907; *Ingeniør* hos Firmaet Nyboe & Nissen, Mühlhausen og Berlin, 1908; *Ingeniør* og Chef for Tegnestuen v. A/S Nielsen &

Winthers Værktøjsmaskinfabrik, Kbh., 1910; Overingeniør og Medindehaver af Handelshuset »Kontora Press-Stanok« (Enerepræsentant for A/S Nielsen & Winther), Petrograd, 1915, senere en Tid Eneindehaver af Ingeniørfirmaet P. Brunckhorst & Co., Petrograd. U.S.A.

G. 8. Dec. 1913 m. Baronesse Karin Elisabeth, D. af Baron Edvard Cederström og Märtha Leijonhufvud.

BRUS, Johannes Otto Koefoed; f. 28. Nov. 1893; S. af Lærer Johan Kristian Brus og Anna Mathilde Koefoed. St. 1912; cand. theol. 1918; ord. Medhjælper i Absalons Sogn, Kbh., 1919; Kaldskapellan sst. 1921; *Sognepræst* i Grene 1924.

G. 16. Juni 1922 m. Valborg Dorthea Jensigne, D. af Baneformand Niels Peter Henriksen og Inger Marie Andersen.

† *BRUUN, Axel*; f. 30. Dec. 1862; S. af Manufakturhandler Andreas Christian Bruun og Marie Birgitte Camilla Hansen. Sekondløjtnant i Marinen 1884, Premierløjtnant 1886; Chef for den militære Opmaaling i danske Farvande 1898—1900; *Kaptajn* 1902—14; Chef for Søkortarkivets 1. Afd. 1903—10; Chef for Søkortarkivets 2. Afd. 1915. R. DM. Død 3. Nov. 1917.

G. 20. Okt. 1903 m. Anna Thyra Louise, D. af Forpagter Carl Friis og Hanne Oline Hansen.

BRUUN, Emil Wigelsen; f. 11. Feb. 1926; S. af Landsretssagfører Sigurd Bruun og Rigmor Alma Margrethe Glandt.

BRUUN, Erik Valdemar Marie André Ley; f. 16. Sept. 1896; S. af Forfatter Laurids Valdemar Bruun og Hildur Maria Clausen-Ley. St. 1915; cand. med. 1923; Læge i Julianehaab, Frederikshaab og Ivigtut 1923—26; Kandidattjeneste; pr. *Læge* i Skelskør fra 1929.

BRUUN, Margrethe Sanne f. Wridt; f. 9. Nov. 1907; D. af Artillerikaptajn Conrad Axel Einar Wridt og Gjertrude Sanne. St. 1927; cand. phil. 1928; *eks. Masseuse* 1929.

G. 3. Juli 1932 m. Landsretssagfører V. Bruun (se denne) (Ægtesk. opl.).

BRUUN, Svend; f. 14. Juli 1872; S. af Slotsgartner Fritz Theodor Bruun og Olivia Charlotte Winkel. 4. Kl. H. Eks. 1889; Havebrugskandidat 1893; Studierejser i England, Tyskland og Belgien; Undergartner v. Bernstorff Slotshave 1896—1900; *Handelsgartner* i Brøndbyvester fra 1900; *Proprietær*, Ejer af Lagesminde Frugtplantage og Haregabsgaarden i Esrom. R. DM. pp.

G. 3. Nov. 1900 m. Fanny, død 7. Juli 1924, D. af Grosserer Johan Gustav Wigelius og Malvina Lovisa Mechtildis Ekholtz.

Krak. Bricka.

† *BRUUN, Thorvald Frederik*; f. 11. Marts 1861; S. af Departementssekretær Bruun. *Politiassistent* v. forskellige Jernbaneanlæg, i Vallø Birk og Bjevverskov Herred fra 1900. Død 25. Juli 1925.

BRUUN, Viggo; f. 28. Maj 1906; S. af Overbanemester Gustav Adolf Bruun og Marie Christine Frederikke Østergaard. St. 1925; cand. jur. 1931; *Landsretssagfører* 1935.

G. 1^o 3. Juli 1932 m. Margrethe Sanne Wridt (se denne) (Ægtesk. opl.); 2^o 13. Apr. 1938 m. Else, D. af Muremester Albert Faber og Bertha Thomasen.

† *BRYNDUM, Matthias Peter*; f. 22. Marts 1837; S. af Overlærer Andreas Bryndum og Anna Cathrine Marie Elisabeth Gravenhorst. St. 1857; cand. theol. 1863; pers. Kapellan i Gjelsted 1863, i Gjørlev 1865; Fængselspræst i Viborg 1872; *Sognepræst* i Vandborg 1876, i Sønder Broby 1884—1905. Død 10. Marts 1926.

G. 3. Sept. 1872 m. Petra Nicoline Alvilde, død 19. Maj 1920, D. af Proprietær Nicolai Andreas Hertel og Vibeke Jacobine Christiane Hertel.

BRYNING, Svend Ewald; f. 24. Juni 1904; S. af Kontorchef i Sparekassen for Kbh. og Omegn Svend Bryning og Emilie Ewald. St. 1923; ansat i Privatbanken i Kbh. 1923; Bankeks. 1924; *Bankbogholder* sst.

G. 16. Maj 1932 m. Inge, D. at Fabrikant Chr. H. Lemnitz.

BRÆMME, Ernst Hall (Nvfr.: tidl. Nielsen); f. 8. Juni 1922; Adoptivson af Pastor Poul Sofus Nielsen Bræmme.

BRÆSTRUP, Andreas Tycho; f. 9. Juni 1894; S. af Kommandør Peter Carl Bræstrup og Harriet Lassen. St. 1913; cand. jur. 1919; *Landsretssagfører* 1922.

BRÆSTRUP, Carl Bjørn; f. 13. Apr. 1897; S. af Kommandør Peter Carl Bræstrup og Harriet Lassen. Mellemskoleeks. 1913; Uddannelse paa Orlogsværftet og tysk Fabrik 1913—15; studerede Elektroteknik i Wismar og Boston; B. Sc. in E. E. v. Massachusetts Institute of Technology, Cambridge, 1922; ansat v. Research Laboratory of Bell Telephone Co. 1922—23; Ingeniør v. forsk Røntgenfirmaer 1923—26; raadgivende *Røntgeningeniør* fra 1926; Chef for Physical Laboratory, Dept. of Hosp. N. Y. City.

G. 19. Aug. 1928 m. Elsebeth, D. af Direktør for Fængselsvæsenet Erik Pontoppidan Kampmann og Ellen Saxild.

BRÆSTRUP, Cosmus Ernest Georg; f. 23. Apr. 1877; S. af Oberstløjtnant Tycho Bræstrup (MS) og Caroline Eliza Voss Hartwig. St. 1896; cand. phil. 1897; gennemgik Teknisk Skole og Kunstakademiet; Afgangsbetegnelse fra Kunstakademiet som *Arkitekt* 1910; Studierejser; *Bygningsinspektør* i 6. Distrikt i Kbh. 1923, i 3. Distrikt 1932, i 2. Distrikt 1938; har virket som selvstændig Arkitekt fra 1908; udstillet flere Gange paa Charlottenborg.

G. 5. Sept. 1906 m. Karen Margrethe Ida Johanne, D. af Skuespiller Valdemar Schäffer og Skuespillerinde Anna Theresia Jacobsen.

Krak.

† *BRÆSTRUP, Valdemar Conrad*; f. 17. Aug. 1844; S. af Geheimekonferensraad, Overpræsident Christian Jacob Cosmus Bræstrup og Christine Erasmie Lassen. St. 1863; paa Handelskontor; rejste til Buenos Aires 1865 og fik Plads v. Handelen; i Paraguay 1867—69; Forretningsmand i Buenos Aires; Stifter og Formand for den danske Hjælpeforening; dansk *Vicekonsul* sst. 1889—95; tog Ophold i Danmark 1912. R. Død i Kbh. 17. Dec. 1919.

G. 21. Juli 1899 m. Harriet Sofie Amalie, D. af Kaptajn Schmitto.

◦ *BRÖCHNER, Gerald Tristram*; f. 29. Aug. 1882; S. af Grosserer Georg Frederik Brøchner og Jessie Lofthouse. Udgik 1897 for at blive frivillig Lærling; *cand. polyt.* (B) 1908; rejste til Amerika 1910; *Ingeniør*. Boston.

G. m. Sigrid, D. af Fabrikejer B. Stephensen (se denne).

† *BRÖCHNER, Gordon*; f. 10. Feb. 1881; S. af Grosserer Georg Frederik Brøchner og Jessie Lofthouse. 4. Kl. H. Eks. 1897; 3 Aars praktisk Uddannelse; studerede i Tyskland; rejste til Amerika 1905; *Maskiningeniør* i Chicago. Død.

G. m. Marie, D. af Toldkontrolør Feld.

† *BRÖCHNER, Henning*; f. 6. Dec. 1895; S. af Grosserer Oscar Brøchner og Louise Augusta Dreyer. St. 1913; studerede en Tid Medicin; samtidig Medarbejder v. Akademisk Ugeblad og Studium; *Journalist* og *Forfatter*, Artikler i Tidsskrifter og Fagblade. Død 14. Dec. 1927.

G. m. Skuespillerinde Gerda Kofoed.

BRØNDSTED, Henning Andreas; f. 24. Feb. 1897; S. af Læge Christian Andreas Brøndsted og Bertha Lorentzen. St. 1915; cand. jur. 1921; Sekretær i Undervisningsministeriet 1923, *Ministersekretær* 1935, *Fuldmægtig* 1938.

G. 15. Marts 1922 m. Agnes Margrethe, D. af Justitssekretær Carl Christian Sundorph og Agnes Amalie Waitz.

BRØNDSTED, Karl Gustav; f. 12. Apr. 1851; S. af Skoleinspektør Carl Gustav Brøndsted og Vilhelmine Mariane Thala Petersen. St. 1869; cand. philol. 1876; Adjunkt v. Statsskolen i Rønne 1881, v. Aarhus Katedralskole 1894, Overlærer 1902, *Lektor* 1919—21. *Forfatter*. R.

G. 12. Juli 1881 m. Clara Margrethe Kirstine, død 1937, D. af Kontorchef i Finansministeriet Hans Henrik Thomsen og Ane Vilhelmine Krause.

Krak. Bricka.

BRØNDUM, Arne Christian; f. 7. Aug. 1923; S. af Repræsentant Carl August Brøndum og Ulla Margrethe Hansen.

BRØNNUM, Alexander; f. 9. Nov. 1870; S. af Varemægler Hans Peter Brønnum og Franziska Bang. St. 1888; cand. med. 1897; Kandidat- og Assistenttjeneste; Reservelæge v. Silkeborg Vandkuranstalt 1900, v. Frederiksberg Hospitals Afd. C og D 1903—08; pr. Dermatolog paa Frederiksberg 1908; Afdelingslæge v. Frederiksberg Poliklinik 1908; Reservelæge i Hæren 1908—10, Korpslæge 1911, *Overlæge* 1914—30. Specialist i Dermatovenerologi. R. M.T. Kfh. p.p.

BRØNSTED, Johannes Nicolaus; f. 22. Feb. 1879; S. af Civilingeniør Sophus Theodor Brønsted og Noline Frederikke Schytte. St. 1897; mag. scient. (Kemi) 1902; Assistent v. Universitetets kemiske Laboratorium 1905—09; *Dr. phil.* 1908; *Professor* i Kemi v. Kbh.s. Universitet og Bestyrer af Den Polytekniske Læreanstalts fysisk-kemiske Laboratorium 1909; Bestyrer af Universitetets fysisk-kemiske Laboratorium 1930; Medlem af Videnskabernes Selskab 1914.

G. 2. Jan. 1903 m. Charlotte Louise, cand. polyt., D. af Godsforvalter, cand. jur. Albrecht Christoffer Warberg og Laura Marie Brandstrup.

Krak. Bricka.

BRØNSTED, Peder Oluf; f. 7. Okt. 1908; S. af Professor J. N. Brønsted (se denne). Elev i Gymnasiet 1923—25; St. (Birkerød) 1926; cand. jur. 1935; *Sekretær* i Finansministeriet 1935.

G. 2. Juni 1935 m. Grethe, D. af Overingeniør Ejler Gundestrup og Nina Tvede.

BUCH, Kaj Oluf Christian Nikolin; f. 19. Juli 1895; S. af Godsbestyrer v. Statsbanerne Martin Buch og Elisabeth Krestensen. St. 1913; *cand. theol.* 1920; Sekretær i K.F.U.M.'s Ungdomsafd., Kbh., 1920—25; Lærer v. Østersøgades Gymnasium; *Inspektør* for dets Forskole fra 1925. R.

G. 3. Jan. 1922 m. Komtesse Clara Sigrid Elise Lüttichau, D. af Hofjægermester, Greve C. F. Knuth (se denne).

BUCH, Ralf Carl Valdemar; f. 30. Maj 1894; S. af Godsbestyrer v. Statsbanerne Martin Buch og Elisabeth Krestensen. St. 1912; cand. phil.; studerede Matematik og Fysik; Lærer v. Østersøgades Gymnasium 1913, *Inspektør* 1928; Medarbejder v. B. T. fra 1927. Koncertsanger.

G. 6. Juli 1929 m. Inge, D. af Stabssergent Warlev og Birte Sørensen.

BUCHTER-LARSEN, Arne (Nvfr.: Bindestreg); f. 27. Juni 1913; S. af Grosserer Aksel V. Larsen og Julie M. Buchter. St. 1932; Handelsskole; *Kontorassistent* i De forenede Papirfabrikker.

G. 31. Okt. 1936 m. Grete Birgitte f. Nyegaard, D. af Konsul E. T. Nygård og Ragnhild Bohn-Jespersen.

BUCHTER-LARSEN, Knud Carl (Nvfr.: tidl. Larsen); f. 25. Aug. 1910; S. af Grosserer Aksel V. Larsen og Julie M. Buchter. St. 1929; *Grosserer* 1935.

v. *BUCHWALD, Jytte*; f. 20. Juni 1921; D. af kgl. Skovrider Erik von Buchwald og Helwig Ingeborg Birgit Petersen. Elev i Gymnasiet 1936—37; Realeks. fra Universitetet 1938; *Danserinde*.

† *BUCHWALDT, Frantz Andreas*; f. 26. Okt. 1874; S. af Oberst Frantz Ingstrup Buchwaldt og Meta Ottine Cathrine Kierboe. St. 1891; Premierløjtnant i Fodfolket 1894; gennemgik det geodætiske Kursus i Officeresskolens ældste Kl. 1896—99; mag. scient. (Astronomi) 1903; *Kaptajn* 1909—16; *Dr. phil.* 1916; Lærer v. Borgerdydskolen paa Østerbro; Assistent v. Polyteknisk Lærestalt; Lektor i Matematik sst. 1918; *Direktør* for den danske Gradmaaling 1918. Død 27. Marts 1923.

G. 19. Okt. 1905 m. Dorothy, D. af Vinhandler Harold Frederic Godwin og Louise Maria Batley.

Krak 1922. Bricka.

BUDDE-LUND, Georg Theodor; f. 31. Marts 1887; S. af Bankdirektør Odin Theodor William Budde-Lund og Caroline Elisabeth (Betty) Sundorph. St. (Henrik Madsens Skole) 1906; cand. jur. 1912; *Overretssagfører* 1915.

G. 1^o 16. Feb. 1918 m. Paula, D. af Varemægler August Zieseberg og Maria Theresia Larsen (Ægtesk. opl.); 2^o 19. Okt. 1927 m. Birgit Lone, D. af Fabrikant Oluf Hansen, Oslo, og Hanna Sørensen.

BUGGE, Johannes Ørum; f. 1. Okt. 1887; S. af Toldassistent Harald Eduard Bugge og Else Cathrine Ørum. St. 1905; Assistent i Landmandsbanken 1905—13; *Translatør* i Fransk 1912; cand. theol. 1915; Lærer v. Bagsværd Kostskole s. A., v. Skaarup Statsseminarium 1916; *Sognepræst* til Lyng-Uggeløse 1928.

† *BUHL, Frants Peder William*; f. 6. Sept. 1850; S. af cand. theol. Skoleinspektør Peder Buhl og Nancy Cathrine Bolette Hammerich. St. 1868; cand. theol. 1874; *Dr. phil.* 1878; Docent 1880, Professor i gammeltestamentlig Teologi v. Kbhs. Universitet 1882, i Leipzig 1890—98; *Professor* i østerlandsk-semitisk Filologi v. Kbhs. Universitet 1898—1922; *Dr. theol.* 1890; Medlem af Videnskabernes Selskab og af Det norske Videnskabernes Selskab. Æresdoktor i Kristiania, Athen og Lund. K¹. DM. pp. Død 29. Sept. 1932.

G. 22. Juli 1879 m. Frieda Wilhelmine, D. af Pastor Görnemann og Otilie Voley.

Krak 1932. Bricka.

BUHL, Jørgen; f. 25. Feb. 1910; S. af Grosserer Otto Buhl og Sophie Berg. St. 1929; studerede Radioteknik her og i Spanien; *Radioforhandler* (Buhls Radio, Hillerød) 1937.

BUHL, Knud; f. 2. Okt. 1911; S. af Finansminister Vilhelm Buhl og Thyra Thygesen Schmidt. St. 1930; *stud. med.*

BUHL, Søren Peter Thygesen; f. 18. Juli 1910; S. af Finansminister Vilhelm Buhl og Thyra Thygesen Schmidt. St. 1929; cand. jur. 1935; Politifuldmægtig i Aabenraa s. A., i Kerteminde 1936; Fuldmægtig v. Kbhs. Politis Undersøgelseskamre 1937; fg. *Sekretær* i Opdagelsespolitiet s. A.

BUHL-NIELSEN, Poul Johannes (Nvfr.: Binstreg); f. 21. Jan. 1908; S. af Stensliber Poul Johannes Nielsen og Marie Teresia Buhl. St. 1926; cand. theol. 1931; Manuduktør 1931—32; Kaldskapellan for Sydstrømø Præstegæld 1932; *Sognepræst* for Næs Præstegæld, Færøerne, 1934.

G. 1^o 19. Juni 1932 m. Ellen Agnethe, død 23. Juni 1934, D. af Gaardejer Antonius Buhl og Kristine Winther; 2^o 18. Nov. 1936 m. Brynhild Margrethe, D. af Købmand Rasmus Rasmussen og Elisabeth Thomsen.

BULL, Georg; f. 12. Nov. 1849; S. af cand. jur. Carl Ludvig Bull og Augusta Emilie Gerson. Kasserer og Bogholder i Ordenskapitlet. *Kammerherre*. R. DM. pp.

G. 1^o 14. Dec. 1878 m. Jørgine Aletta Nielsine, død 25. Dec. 1887, D. af Overpræsident Carl Ludvig Adolph Benzon og Georgette de Falsen; 2^o 12. Okt. 1892 m. Cathrine (Nini) Hansine, død 26. Dec. 1933, D. af Kammerherre, Jægermester Casper Holten Grevenkop-Castenskiold og Cathrine Marie Louise Jensen.
Krak.

† *BULL, Gustav Ludvig*; f. 12. Apr. 1853; S. af cand. jur. Carl Ludvig Bull og Augusta Emilie Gerson. St. 1871; cand. jur. 1878; Kopist i Landsover- samt Hof- og Stadsretten 1879; Assistent i Finansministeriet 1881, Fuldmægtig og Ekspeditionssekretær 1895, Kontorchef 1899, Departementschef 1903; *Amtsforvalter* i Kbh. 1908—23. Død 17. Juni 1927. R. DM.

G. 14. Maj 1880 m. Clara Louise Paulina, død 6. Dec. 1924, D. af Geolog, Dr. phil. Hans Christopher Vilhelm Puggaard og Henriette Louise Amalie Wormstrup.

Krak 1927.

BULL, Otto; f. 1. Sept. 1848; S. af cand. jur. Carl Ludvig Bull og Augusta Emilie Gerson. St. 1867; Sekondløjtnant 1868; Premierløjtnant 1872; *Kaptajn* 1882—1900; Adjutant hos Kronprins Frederik 1882—95; tjenstgørende *Kammerherre* hos H. k. H. Kronprins Frederik og Kronprinsesse Louise 1895, hos Kong Frederik VIII 1906—12. SK. DM. Gb. E. T. Fr. VIII. MT. pp.

G. 14. Juni 1881 m. Mathilde Louise Henriette, død 11. Feb. 1934, D. af Generalløjtnant, Kammerherre Heinrich von Kauffmann og Mathilde Fønss.

Krak.

BULL, Tage; f. 5. Juli 1881; S. af Amtsforvalter G. L. Bull (se denne). St. 1899; cand. jur. 1908; Assistent i Handelsministeriet 1909, i Udenrigsministeriet 1911; Attaché v. Gesandtskabet i Paris 1912—13; tjenstg. Legationssekretær i Udenrigsministeriet 1916; Legationssekretær i London 1919; Legationsraad og Chargé d'Affaires ad interim i Spanien 1922, tillige i Portugal fra 1926; *Legationsraad* i Paris 1935, i Haag 1938. R. DM. pp.

G. 9. Juli 1935 m. Sigrun, D. af Grosserer Jean Schalburg og Bertha Kastrup.
Krak.

† *BULL, William*; f. 19. Marts 1844; S. af cand. jur. Carl Ludvig Bull og Augusta Emilie Gerson. St. 1864; cand. med. 1872; pr. Læge i Kairo 1872; Retslæge v. det italienske og spanske Generalkonsulat i Ægypten 1877; pr. Læge i Rom 1882—1904; *Læge* v. den amerikanske Ambassade i Rom. Privat i Kbh. 1904. R. pp. Død 8. Apr. 1922.

Krak 1921.

BUNCH-JENSEN, Kaj; f. 27. Marts 1901; S. af Løjtnant, Forvalter Johan Andreas Jensen og Marie Wilhelmine Bunch. St. 1919; cand. jur. 1925; fg. Sekretær i Justitsministeriet 1925—27; *Landsretssagfører* 1932.

BUNDESEN, Arnold Hector; f. 27. Nov. 1895; S. af Kaptajn i Marinen Peter Carl Bundesen og Helene Marie Pedersen. Udgik efter I. G. 1911; Sekondløjtnant i Marinen 1916; Premierløjtnant 1917; udenf. Nummer 1920; Afsk. 1925; *Kaptajn-løjtnant* i Flaadens Reserve; Fuldmægtig i Forsikringsaktieselskabet »National« 1920—24; *Reassurancemægler*, Medindehaver af Firmaet Bundesen & Co. 1924, Eneindehaver fra 1932.

G. 1. Dec. 1927 m. Marie, D. af Rektor H. P. Hoff-Hansen (se under Time-lærere).

BUNDGAARD, Jens Andersen; f. 1. Okt. 1897; S. af Billedhugger Anders Jensen Bundgaard og Elisabeth Kabell. St. 1916; *mag. art.* (kl. Filol.) 1923; Studierejser i Italien 1921—22, Grækenland, Italien, Paris 1924—25; *Adjunkt* v. Østre Borgerdydk. 1929.

G. 25. Maj 1929 m. Birthe Marie Bruhn, D. af Arkitekt J. Tvede (se denne) (sep.).

† *BUNTZEN, Andreas*; f. 20. Juni 1859; S. af Højesteretsadvokat Jean Baptiste Louis Camille Edouard Buntzen og Anna Sophie Laurentzia Nissen. St. 1876; *cand. jur.* 1884; Medarbejder v. Avisen, Dagens Nyheder og v. Berlingske Tidende 1893—1918; *Redaktør* v. Nationaltidende 1919—22. R. pp. Død 8. Jan. 1930.

G. 1^o 1886 m. Ulla Camilla Claudine, D. af Skræddermester Petersen (Ægtesk. opl.); 2^o 20. Juli 1915 m. Gertruida (Truce) Klasina Maria, D. af Købmand i Rotterdam Hendrik Buijs.

Krak 1929.

BUNTZEN, John Aage; f. 17. Marts 1913; S. af Kasserer Aage Charles Josias Buntzen og Jenny Mathilde Sophie Palmquist. Mellemskoleeks. 1928; Realeks. (Ø. Borgerdydsk.) 1929; *Assistent* i Privatbanken i Kbh. fra 1929.

BUNTZEN, Svend Valdemar Alfred; f. 1. Nov. 1889; S. af Kommunalæge, Dr. med. Johan Emil Buntzen og Anna Maria Gædeken. St. 1908; *cand. phil.* 1910; *cand. polyt.* (F) 1915; *Ingeniør* i Firmaet F. L. Smidth & Co. 1915, i »Det Danske Medicinal- og Kemikalie Kompagni« 1919, i F. L. Smidth & Co. 1924, i East African Cement Company, Ltd., Nairobi, 1935, i F. L. Smidth & Co. A/S, Kbh., 1938.

G. 16. Juli 1918 m. Helga Bloch, D. af Hotelcjer Andreas Karstensen Aabling og Ane Marie Nielsen.

BUNTZEN, Tage Andreas; f. 24. Sept. 1898; S. af Kasserer Aage Charles Josias Buntzen og Jenny Mathilde Sophie Palmquist. St. 1917; *cand. phil.* 1918; *cand. polyt.* (F) 1922; *Ingeniør* i A/S Dansk Gærings-Industri, Kbh., 1922, v. International Standard Corporation, Patent Dept., London, 1926, i A/S Dansk Gærings-Industri, Kbh., 1929; *Teknisk Direktør* for Hefefabrikken A.-G. Olten, Hindelbank, Schweiz, fra 1937.

BURRAU, Carl (Nvfr.: tidl. Jensen); f. 29. Juli 1867; S. af Karantæneofficiant Christian Frederik Jensen og Caroline Frederikke Burrau. St. 1885; *cand. mag.* (Matematik) 1890; *Astronom*, Assistent v. Observatoriet 1893—98; Videnskabernes Selskabs Guldmedaille 1894; *Dr. phil.* 1895; Medstifter af og Aktuar, senere matematisk Direktør i Livsforsikringsselskabet Tryg 1898—1915; Privatdocent i Beregningsmatematik v. Universitetet 1906—12; knyttet til A/S Danske Genforsikring 1913—18; *Direktør* for et af en Kreds af norske Forsikringsselskaber oprettet Fælleskontor for Statistik 1918—22; *Aktuar* under Forsikringsraadet 1922—24; doceret Livsforsikring v. Forsikringshøjskolen 1925—38.

G. 5. Juni 1895 m. Anna Elisabeth, D. af Sognepræst i Ørtofta Carl Albert Frederik Lundgren og Helesine Ekdahl.

Krak. Bricka.

† *BUSCH, Andreas*; f. 20. Juni 1883; S. af Overretssagfører Jacob Ludvig Busch og Louise Frederikke Farrer. St. 1902; *cand. jur.* 1909; *Overretssagfører* 1912. Død 19. Marts 1937.

G. 21. Feb. 1914 m. Marie Julie Fritze, D. af Forpagter Peter Knud Holm og Anna Bolette Mohr.

BUSCH, Bernt Julius Gustav; f. 13. Nov. 1884; S. af Overretssagfører Jacob Ludvig Busch og Louise Frederikke Farrer. St. (Henrik Madsens Skole) 1905; Eksamen som Bygningsingeniør v. Ingeniør Akademiet i Strelitz; *Ingeniør* i Udlandet v. Havnebygning, Jernbeton- og Jernkonstruktioner i 10 Aar, i Statens Vandbygningsvæsen i 6 Aar, v. Kryolith-Bruddet i Grønland i 1½ Aar. Kbh.

G. 23. Jan. 1916 m. Marie Sofie Nielsine, D. af Bagrmester Niels Niedermann og Sofie Frederikke Geert.

BUSK, Erik; f. 26. Juni 1903; S. af Baneingeniør, cand. polyt. Viggo Busk og Marie Frederikke Fischer. St. 1922; cand. jur. 1933; ansat i Kreditforeningen af jydsk Landejendomsbesiddere, Viborg, 1934; *Dommerfuldmægtig* v. Odense Herred 1935.

BUSK, Paul Frederik Immanuel Nielsen (Nvfr.: tidl. Nielsen); f. 23. Maj 1908; S. af Kordegn Otto Peter Nielsen Busk og Minna Lassen. St. 1926; cand. theol. 1932; Forbundssekretær i Landsforbundet Frivilligt Dreng-Forbund 1932, ordineret som Sekretær 1933; *Sognepræst* i Svindinge 1935.

G. 11. Maj 1933 m. Gudrun, D. af Børnelæge Aage Bojesen og Margrethe Gottlieb.

BUSK, Thøger; f. 26. Juni 1917; S. af Grosserer Johan Adolph Busk og Ingeborg Christella Jeppesen. St. 1935; *stud. act.*

BULOW, Frantz Christian Viggo von; f. 17. Sept. 1872; S. af Kammerjunker, Amtsforvalter Carl Theodor Leonhard von Bülow og Augusta Petrea Dahl. St. 1891; cand. jur. 1899; Assistent og kst. Protokolfører i Kriminal- og Politiretten 1899—1901; Assistent i Finansministeriet 1900—20; retskyndig Assistent i Skibsregistreringsbureauet 1901—05; Assistent i Overformynderiet 1905, Fuldmægtig 1917, Ekspeditionssekretær 1918, Underbogholder 1923, *Kontorchef* for Bogholderiet 1929—37. R. DM.

G. 5. Sept. 1903 m. Betzy Henriette, D. af Hofjægermester, Skovrider C. Irminge (se denne).

BULOW, Fritz Wilhelm von; f. 4. Aug. 1899; S. af Grosserer Hans Fritz Albert Bülow og Ida Caroline Helene v. Holstein. St. 1917; *cand. polit.* 1922; fg. Sekretær i Arbejdsløshedsinspektoratet 1919—21, v. Invalideforsikringsfonden 1922; Sekretær i Udenrigsministeriets Traktatkommission 1922; Sektionsmedlem i det internationale Arbejdsbureau, Genève, Kontoret f. Landbrugsspørgsmaal, 1924, *Chef* for samme 1934.

G. 6. Dec. 1924 m. Merete; D. af Lektor Aage Mantzius og Ingeborg Engel. Krak.

BULOW, Johan Keller; f. 10. Apr. 1885; S. af Direktør i Bikuben, Overretssagfører Sophus Heinrich Cornelius Bülow og Maria Sophia Frederikke Keller. St. 1902; cand. jur. 1907; Assistent i Indenrigsministeriet 1909, Fuldmægtig 1918, Ekspeditionssekretær 1919, Kontorchef 1921, i Socialministeriet 1924; Departementschef i Socialministeriet 1925, i Ministeriet for Sundhedsvæsenet 1926; *Overpræsident* i Kbh. 1928. *Kammerherre*. K¹. DM. FM. i Guld. pp.

G. 2. Sept. 1909 m. Anna Marie, D. af Professor Marcus Clarentius Gertz og Anna Catharina Møller. Krak. Bricka.

BULOW, Jørgen Christian; f. 22. Aug. 1926; S. af Baneingeniør Poul Martin Bülow og Inger Francizka Koch.

† *BULOW, Knud*; f. 10. Juli 1883; S. af Byfoged Adam Erik Christian Bülow og Thyra Dannebød Lundsteen. St. 1901; cand. jur. 1907; Fuldmægtig paa Merløse-Tudse Herreders Kontor; *Fuldmægtig* paa Kbhs. Amts Kontor 1909; *Stiftskasserer* i Sjællands Stift 1915; kgl. Udnævnelse 1931. Død 17. Sept. 1937.

G. 2. Maj 1914 m. Karen, D. af Rektor Georg Bruun og Margrethe Laura Caroline Petersen.

BULOW, Olaf Reimar; f. 12. Juli 1903; S. af Grosserer Hans Fritz Albert Bülow og Ida Caroline Helene v. Holstein. St. 1921; cand. phil. 1922; *cand. polyt.* (B) 1926; Ingeniør v. F. L. Smidth & Co., Kbh., 1926; *Direktør* for A/S Varde Staalværk, Varde, 1933.

G. 24. Aug. 1929 m. Elisabeth, D. af Sygehuslæge Einar Thamsen og Emilie Sandberg.

BYRIEL, Cai Eigin Lyø (Nvfr.: tidl. Andersen); f. 27. Okt. 1885; S. af Bog- og Papirhandler Alfred Andersen og Augusta Christiane Meta Nielsen. St. 1904; *cand. jur.* 1911; Assistent i Østifternes Kreditforening s. A.; Konsulatssekretær i Rotterdam 1912; fg. Assistent i Handelsministeriet 1915; Dansk Krigs-Søforsikring for Varers Repræsentant i Danish Trade Office, London, 1916; Kontorchef i Assurance Co. Baltica 1920; Comp.s udsendte Repræsentant i London og New York 1928—31; Sekretær i Nationalbankens Valutakontor 1932—37; *Direktør* i A/S Hans Folden & Co. 1938.

G. 14. Feb. 1924 m. Florence Margaret, D. af Muremester James, U.S.A., og Annie Lichtenhan (Ægtesk. opl.).

BYSTRUP, Erik Frode; f. 20. Sept. 1910; S. af Kriminalassistent Martin Bystrup og Juliane Godtfredsen. St. 1930; Forretningsfører for Carl Nielsen & Co., Aarhus, 1933—35; *Politibetjent* i Kbh. fra 1935.

G. 31. Marts 1934 m. Ingrid, D. af Kriminalassistent Frederik Torup og Marie Buhl.

BÆRENTSEN, Håkon; f. 23. Marts 1893; S. af Landsdommer Christian Bærentsen og Anna Dorothea Maria Kock. St. 1911; *cand. jur.* 1917; *Landsretssagfører* 1921.

G. 14. Aug. 1932 m. Harriet, D. af Muremester Frederik Peter Dahl.

BÆRENTZEN, Ole Emil; f. 22. Juni 1914; S. af Grosserer W. J. Bærentzen (se denne). Udgik af 1. G. 1930; højere Handelseks. 1932; St. (Akademisk Kursus) 1933; *stud. jur.*

BÆRENTZEN, Poul Alexander; f. 17. Feb. 1912; S. af Grosserer W. J. Bærentzen (se denne). St. 1930; Eks. fra Niels Brocks Handelsskole 1932; ansat i Valutacentralen 1932—35; *stud. jur.* fra 1935.

† *BÆRENTZEN, Thomas Vilhelm*; f. 6. Apr. 1869; S. af Raadmand, Kommandør Alexander Christian Riber Bærentzen og Anna Rosa Elise Magnussen. St. 1887; *cand. phil.* 1888; arbejdede paa St. Sindings Atelier 1888—91; *Billedhugger*; udstillede paa Salonen i Paris 1891, paa Charlottenborg 1889—1920; Studierejser til Italien, Tyrkiet og Grækenland. Død 23. Apr. 1936.

G. 1^o 19. Marts 1913 m. Emma, død 1921, D. af Apoteker Carl Alexander Johannes Zoffmann og Johanne Christiane Christensen (Ægtesk. opl.); 2^o 28. Marts 1924 m. Johanne, D. af Grosserer Julius Bay og Johanne Henrica Johansen.

Bricka.

BÆRENTZEN, William Joseph; f. 16. Juni 1872; S. af Raadmand, Kommandør Alexander Christian Riber Bærentzen og Anna Rosa Elise Magnussen. Udgik 1886; til Orlogs; Præliminæreks. (priv. dim.) og Kadet 1888; uddannet v. Forst- og Landvæsen; Forvalter paa Sukkerplantager paa St. Croix 1893—95; v. Jernbaneanlæg i Transvaal 1895—1900; Løjtnant i Boerhæren (Skandinavisk Korps) under Boerkrigen, haardt saaret v. Magersfontein 1899; tilbage til Danmark 1900 som Krigsinvalid; *Grosserer* i Kbh.

G. 2. Maj 1908 m. Ida, D. af Forpagter P. D. Boserup (se denne).

BÖCHER, Steen Bugge; f. 18. Juli 1906; S. af Læge Johannes Emil Einar Böcher og Cathinca Andersen. St. 1924; *cand. mag.* (Naturhistorie, Geografi) 1934; *Time-lærer* v. Esbjerg Statsskole 1937.

G. 3. Juli 1935 m. Edith, D. af Rentier Julius Bartels og Inger Preisler.

BÖCHER, Tyge Wittrock; f. 25. Okt. 1909; S. af Læge Einar Johannes Emil Böcher og Cathinca Andersen. St. 1928; *mag. scient.* (Botanik) 1934; deltog i Scores-

bysund Komiteens 2. Østgrønlandseksp. 1932; Lærer v. Kbhs. Kommunes Fortsættelseskursus (Biologi) fra 1934; Assistent v. Landbohøjskolens Arvelighedslaboratorium 1934—36; Assistent v. Kbhs. Universitets planteanatomiske Laboratorium fra 1936; *Dr. phil.* 1938.

G. 1935 m. Kirsten Inger, Tandlæge, D. af Tegneren Herluf Jensenius og Ellen Petersen.

BØGELY, Willy Aage Sværd; f. 3. Nov. 1909; S. af Arkitekt Mads Peter Bøgely og Johanne Marie Josephine Sværd. St. 1928; *Arkitekt*, Medarbejder hos Arkitekt M. P. Bøgely, hos Arkitekt Ib Lunding 1934—38.

G. 17. Apr. 1936 m. Karin Violet, D. af Farmer Emil Petersen, Canada, og Augusta Schiødt.

BØLCK, Oluf; f. 25. Sept. 1869; S. af Oberst Julianus v. Bølck og Ellen Marie Smidth. St. (Odense) 1887; cand. phil. 1888; Premierløjtnant i Fodfolket 1890; Lærer i Matematik v. Officerskolen 1905—18; *Oberstløjtnant* 1918—28; *Udskrivningschef* i Aalborg 1928. R. DM. pp.

G. 16. Apr. 1896 m. Elisabeth, D. af Købmand Johan Christian Nandrup og Agathe Hansen.

Krak.

† *BØLLING, Anton Volquartz*; f. 7. Dec. 1859; S. af Læge Daniel Gotthilf Moldenhawer Bølling (MS) og Octavia Josephine Marguerite Volquartz. St. 1877; cand. med. 1885; Kandidattjeneste; pr. *Læge* i Ringsted 1890—1900; Sygehuslæge der 1893—1900; pr. i Lyderslev 1903, i Svendstrup 1908, i Gentofte fra 1912. Død 2. Apr. 1923.

G. 1^o 20. Juni 1893 m. Sophie, død 17. Maj 1898, D. af Driftsinspektør Niels Christian Møller og Anne Kirstine Hennings; 2^o 24. Marts 1903 m. Ida Karen Charlotte, D. af Købmand Christian Budtz og Emma Margrethe Peckham.

BØLLING, Jørgen Luja Patrick Stevens; f. 10. Feb. 1904; S. af Læge A. V. Bølling (se denne). St. 1921; *cand. jur.* 1931; *Sagfører* 1934.

G. 14. Maj 1932 m. Ellen, D. af Generalkonsul Albert Bernhard Christian Hansen og Marie Hansen.

BØNNELYCKE, Kurt; f. 11. Okt. 1917; S. af Overassistent v. D.S.B. Erik Georg Vilhelm Bønnelycke og Valborg Jørgensen. Mellemskoleeks. 1933; Realeks. (St. Jørgens Gymn.) 1934; Handelseks. 1935; *Sekretær*.

BØRGE, Bertel; f. 7. Juni 1909; S. af Afdelingsingeniør Poul Johannes Børge og Harriet Mathilde Kirstine Albeck. Udgif af 3. G. p. Gr. af Sygdom 1928; Elev paa Kunstakademiet 1929—33; *Billedhugger*, udstillet paa Efteraarsudstillingen i Den frie Udstilling 1934—36; Medlem af Billedhuggersammenslutningen af 1933 1938; udstillet i Oslo 1938.

† *BØVING, Henrik*; f. 18. Juni 1876; S. af Isenkræmmer Preben Christian Bøving og Anna Andrine Christiane Wilhelmine Bjerring. St. 1895; *cand. polyt.* (F) 1901; *Ingeniør*, Kemiker v. Western Electric i New York; am. Borgerret 1917. Død i New York 22. Juni 1936.

G. 31. Maj 1924 m. Johanne Vilhelmine, D. af Telegrafbestyrer, cand. polyt. Sophus Ludvig Schönheyder og Maren Hedvig Steenberg.

C

CALLISEN, Aage; f. 14. Juni 1886; S. af Proprietær Søren Jens Callisen og Anna Pedersen. 4. Kl. H. Eks. (Horsens); Tandlægeeks. 1907; pr. *Tandlæge* i Kbh. fra 1911.

CALLISEN, Svend Gunnar; f. 5. Apr. 1891; S. af Proprietær Søren Jens Callisen og Anna Pedersen. Udgik 1906 for at gaa til Søs; Kadet 1908—09; Premierløjtnant i Artilleriet 1912; tjenstgørende i Krigsministeriet 1923—26; Kaptajn 1924; Lærer v. Artilleriskoleskolen 1930—36; Tjenesteophold v. den italienske Hær i 1933; *Oberstløjtnant* 1936, Chef for 12. Artilleriafd. Holbæk.

G. 19. Aug. 1921 m. Erna, D. af Købmand H. O. Hansen, Nykøbing F., og Hustru f. Friseneuve.

Krak.

CAPOZZI-BENTZEN, Rose Maria; f. 14. Apr. 1921; D. af cand. phil., Forfatter Knud Alexius Maria Capozzi-Bentzen og Wally Hedvig Richter.

CARDAN, Bentzion Hirsch (Nvfr.: tidl. Edidevitsch); f. 5. Juni 1912; S. af Guldmedemester Kalman Edidevitsch og Ester Cardan. St. 1930; *cand. polyt.* (B) 1935; *Ingeniør* v. Statsbanerne 1937.

CARDAN, Bernhard (Nvfr.: tidl. Edidevitsch); f. 26. Sept. 1918; S. af Guldmedemester Kalman Edidevitsch og Ester Cardan. St. 1937; *stud. polyt.*

† *CARLSEN, Alfred Julius Theodor*; f. 20. Maj 1871; S. af Kammerraad, Postekspedient Theodor Carlsen og Hansine Vilhelmine Emilie Rongsted. St. 1889; Premierløjtnant i Ingeniørkorpset 1892; Kaptajn 1906; Oberstløjtnant 1920; *Oberst* 1927; Chef for Ingeniørtropperne, Chef for 2. Pionerbataillon og Chef for Pioner- og Telegrafskolen 1927. Oprettede Dansk Patent Kontor 1898; adm. *Direktør* i A/S Dansk Patent Kontor fra 1900, for A/S Dansk Luft-Ekspres fra 1919. R. DM. pp. Død 5. Apr. 1929.

G. 2. Dec. 1897 m. Emilie, D. af Købmand Philip Carl Wulff og Henriette Meyer.

Krak 1928.

CARLSEN, Svend Aage; f. 13. Juli 1910; S. af Murer Peter Jacob Carlsen og Hustru Ida Marie Nielsine. Elev i Gymn. 1925—27; udgik p. Gr. af Sygdom; ansat i Co-operative -Wholesale Society, Kbh., 1928; Kontor- og Handelsuddannelse med forsk. Handelseksaminer; *Assistent* i Rederiet J. Lauritzen, Kbh., fra 1937.

G. Dec. 1933 m. Harda, D. af Overofficiant J. Jørgensen.

CARLSSON, Finn; f. 20. Feb. 1922; S. af Cigarhandler Otto Robert Carlsson og Gudrun Siems.

CARLSSON, Ingolf Thorstein Bent; f. 3. Sept. 1920; S. af Telefonarbejder Carl Søren Andreas Carlsson og Hedvig Mathilde Olsen.

† *CAROC, Johannes*; f. 12. Juni 1859; S. af Oberst Wilhelm Georg Caroc og Elisabeth Christiane Marie Begtrup. St. 1876; *cand. phil.* 1877; *cand. polyt.* (M) 1882; Ingeniør v. Naskov Sukkerfabrik 1882; i Maskinlære 1883; Ingeniør i Aarhus og Kbh. 1883—86, i Amerika 1886—88, hos Nielsen & Winther 1889—92; Medindehaver af Maskinfabrikken Th. Hüttemeiers Eff. Caroc & Schiemann 1892—95; *Direktør* for A/S Smith, Mygind & Hüttemeier 1895—1920; Medindehaver af Caroc's Lyskopierings-Anstalt 1926. Død 28. Apr. 1936.

G. 4. Aug. 1888 m. Thora Emilie Vilhelmine Amalie, død 1932, D. af Sadelmagermester Carl Frederik Frederiksen og Caroline Frederikke Olthawer.

Krak 1936.

CARSTENS, *Einar*; f. 24. Sept. 1907; S. af Snedkermester Georg Carstens og Anne Marie Jensen. St. 1926; Uddannelse i Engrosfirma (Korn og Foderstoffer) 1926—28; ansat i Compagnie Générale Commerciale i Marseille og Dakar 1928, i Engrosfirma i Kbh. 1929—38; *stud. polit.* fra 1933.

G. 14. Juni 1932 m. Tove Winther, D. af Boghandler Carl J. P. Winther Jensen og Agnes Berg.

† CARSTENSEN, *Edouard Charles Owen*; f. 5. Juni 1863; S. af Kaptajn, Digeinspektør Richard Peter Carstensen og Agnes Suzanne Christine Owen. St. (Hauchs Skole) 1882; cand. med. 1891; pr. *Læge* i Børkop 1893—94, i Sønderød 1895, i Aalborg 1907. Død 23. Maj 1930.

G. 3. Marts 1896 m. Ellen, D. af Kasserer Conrad Martensen (MS) og Emily Henriette Louise Augusta Hecksher.

Krak 1930.

† CARSTENSEN, *Hans Harald William*; f. 27. Jan. 1904; S. af Oberst Ivan Carstensen og Esther Henriette Hansen. St. 1922; cand. phil. 1923; *cand. polyt.* (E) 1928; *Ingeniør*. Død 2. Jan. 1929 under et Studieophold v. Massachusetts Institute of Technology i Boston.

° CARSTENSEN, *Knud Regnar*; f. 8. Apr. 1883; S. af Superintendent of Victoria Gardens i Bombay Gustav Hugh Carstensen (MS) og Hanne Dorothea Mariane Søeborg. Udgif 1898; i Smedelære; rejste til Australien; *Landmand* i Ashburton v. Melbourne.

G. 1904 m. en australsk Dame af engelsk Familie.

CARSTENSEN, *Ole Erik Heiberg*; f. 9. Sept. 1921; S. af Skibsfører Svend Erik Christian Carstensen og Emmy Heiberg.

CARSTENSEN, *Steen Christian*; f. 24. Juli 1907; S. af Oberst Ivan Carstensen og Esther Henriette Hansen. St. 1925; Søløjtnant II 1929; *Søløjtnant* I 1930; cand. phil. 1932; *cand. polyt.* (M) 1937; Studieophold i Bofors, Sverige, 1937—38.

CARSTENSEN, *Svend Albert*; f. 1. Maj 1915; S. af Oberst Ivan Carstensen og Esther Henriette Hansen. St. 1933; *cand. polyt.* (B) 1938; *Ingeniør*.

† CASSE, *Peter Frederik Engelbreth*; f. 13. Nov. 1837; S. af Justitsminister Andreas Lorenz Casse og Severine Andrea Engelbreth. St. 1856; cand. jur. 1861; Overretsprøveprokurator 1866; *Overretsprokurator* 1868. Død 22. Sept. 1920.

G. 26. Okt. 1866 m. Christine Bothilde Petrea, død 15. Maj 1917, D. af Proprietær Andreas Winding og Christine Volquardsen.

Krak 1920.

† CASSE, *Wolf Frederik Engelbreth*; f. 6. Feb. 1839; S. af Justitsminister Andreas Lorenz Casse og Severine Andrea Engelbreth. *Ingeniør* i Kbh. Patenter vedr. Frysning af Mælk. Død 23. Marts 1917.

G. 20. Aug. 1867 m. Emma, død 27. Aug. 1912, D. af Sognepræst Hans Christian Rørdam og Conradine Engelbreth.

† CASTBERG, *Michael Christian*; f. 1. Nov. 1857; S. af Distriktslæge Ole Tycho Diderich Castberg og Josepha Marie Kjerulff. Lærte Landvæsen —1876; Forvalter; Forpagter af Ørbækgaard v. Grenaa —1885; Økonom og Forpagter af Jonstrup Seminariums Jord 1911; *Bogholder* i Generaldirektoratet for Postvæsenet 1903—27. Død 31. Maj 1936.

G. 1^o 19. Sept. 1883 m. Onse Maric, død 28. Feb. 1910, D. af Proprietær Odin Pontoppidan og Maria Charlotte Kristiane Krebs; 2^o 20. Apr. 1912 m. Johanne Elisabeth, D. af Sognepræst Johan Georg Madclung og Fanny Emma Haralda v. Benzon.

† *CASTELLA, Johan Carl Ludvig*; f. 10. Sept. 1859; S. af Justitsraad A. E. Castella og Christine Christiane Køllnitz. Gik Handelsvejen; derefter *Skuespiller* i Provinsen og v. Dagmar-teatret i Kbh. 1883—85; bosatte sig i Randers 1898, hvor han fik Ansættelse i Kommunens Tjeneste; *Biografleder*, ledede Teaterbiografen i 19 Aar. Død i Randers 7. Aug. 1937.

† *CASTENSCHIOLD, Christian Ludvig*; f. 2. Feb. 1856; S. af Kammerherre, Generalmajor Hendrik Castenschiold og Emma Frederikke Tissot. Landbrugseks.; Forpagter paa Transbygaard —1899; *Proprietær*, Ejer af Hannesborg v. Ullerslev 1899—1914. Død i Kbh. 18. Marts 1927.

G. 17. Okt. 1891 m. Karen Margrethe (Kamma), D. af Borgmester August Emil Lind og Hustru Bertha Frederikke Nathalie.

CASTENSKIOLD, Anton; f. 11. Jan. 1860; S. af Geheimekonferensraad, Kammerherre, Ordensskatmester, Ritmester Ludvig Castenskiold og Ida Sophie Vilhelmine Grevenkop-Castenskiold. St. 1877; Sekondløjtnant i Fodfolket 1880; Premierløjtnant i Rytteriet 1881, i Generalstabten 1893—97; *Ritmester* og Eskadronchef v. Gardehusarregimentet 1898, til Tjeneste v. Artilleriet 1905; Afsk. 1912. *Kammerherre*. R. DM. M.M. 8. Apr. 1818—1918 pp.

G. 18. Apr. 1890 m. Sophie, D. af Kammerherre, Hofjægermester Carl Steensen-Leth og Petra Gjedde.

Krak.

† *CASTENSKIOLD, Casper Holten Jens Peter Grevenkop*; f. 18. Juni 1845; S. af Kammerherre Casper Holten Grevenkop-Castenskiold og Cathrine Marie Louise Jensen. St. 1864; cand. phil. 1865; *Godsejer*, Ejer af Hagestedgaard fra 1902; *Kammerherre*; *Hofjægermester*. R. DM. Død 29. Apr. 1937.

G. 2. Juli 1873 m. Augusta, død 21. Okt. 1899, D. af Forpagter Marcus P. K. von Schmidten og Juliane Hastrup.

Krak 1937.

CATANZARO, Carmino Giuseppe de; f. 16. Marts 1916; S. af Skibsfører Giuseppe de Catanzaro og Elva Svenningsen. Udgik 1930; Matriculation Yarmouth Academy, Yarmouth, Nova Scotia, 1932; B. A. (Classical Honours), Generalguvernørens Sølvmedaille, King's College og Dalhousie University, Halifax, N.S., 1937; M. A. Dalhousie University, Halifax, NS., 1938. Yarmouth, NS., Canada.

† *CEDERFELD de SIMONSEN, Carl Christian Sophus*; f. 10. Feb. 1839; S. af Justitsraad, Borgmester og Byfoged Johan Carl Ludvig Cederfeld de Simonsen og Bertine Charlotte Koefoed. St. (priv. dim.) 1858; cand. theol. 1865; pers. Kapellan i Nr. Næraa og Bederslev 1866; Kateket v. Vor Frue Kirke i Kbh. 1871; Sognepræst i Nykøbing M., 1876; Provst for Morsø Sønder og Nørre Herreder 1878; 1. res. Kapellan v. St. Mortens Kirke i Randers og Præst v. Hospitalet sst. 1887; *Sognepræst* til Tyrsted og Uth 1896; *Provst* for Bjerre og Hatting Herreder 1898—1909. Forfatter. R. DM. Død 15. Sept. 1922.

G. 25. Juli 1867 m. Georgine Nanny, død 11. Maj 1929, D. af Lærer og Kirkesanger Frederik Thornam Sinding og Georgine Nanny Koefoed.

Krak 1922. Bricka.

CELINDER, Ove Christian Thorvald; f. 7. Juli 1886; S. af Grosserer Adam Thorvald Celinder og Christiane Hansine Petersen. St. 1904; cand. jur. 1909; Assistent paa Kbhs. Kriminal- og Politirets Justitskontor s. A.; Sekretær v. det danske Konsulat i Le Havre 1911; Volontør paa det danske Generalkonsulat i London 1912; *Overretssagfører* 1916; Medejer af »Th. Celinder & Co.'s Damekonfektion«.

G. 21. Feb. 1914 m. Ebba Johanne Christine, D. af Vejerassistent Anders Johnsen Petersen og Elise Larsson.

CHRISTENSEN, Aage Rudolph; f. 24. Marts 1879; S. af Grosserer Rudolph Christensen og Elina Kirstine Hamburg. St. 1897; cand. phil 1898; cand. polyt. (B) 1902; Premierløjtnant i Ingeniørkorpsen 1904—15; *Professor* i Vej- og Jernbanebygning v. Den polytekniske Lærestanstalt fra 1917. Medlem af Borgerrepræsentationen 1921—23. Formand for Metropolitanersamfundet 1918—26. R. DM.

G. 1^o 28. Maj 1910 m. Edel Antonie de Fine, D. af Kaptajn, Kammerherre Carl Frederik de Fine Skibsted og Astrid With (Ægtesk. opl.); 2^o m. Gerda, D. af Kapelmester Andreas Møller og Johanne Petersen.

Krak. Bricka.

CHRISTENSEN, Bent Anders Højmark; f. 11. Jan. 1922; S. af Tandlæge Svend Højmark Christensen og Henvor Lenmann. Udgik 1935; Elev i I. G. (Stenhus Kostskole).

CHRISTENSEN, Børge Brorson; f. 14. Nov. 1913; S. af Inspektør i Banktilsynet Hans Brorson Christensen og Myrrha Charlotte Jørgensen. St. 1932; *Maler*, Afgang fra Kunstakademiets Malerskole 1938.

† *CHRISTENSEN, Carl Frederik Thorning*; f. 15. Maj 1845; S. af Sognepræst Michael Paludan Thorning Christensen og Johanne Larsen. St. (priv. dim.) 1864; cand. polit. 1868; Assistent i Finansministeriet 1871, Fuldmægtig 1885; *Toldinspektør* for Bornholm s. A., i Aalborg 1892—20. R. DM. pp. Død 4. Marts 1934.

G. 2. Nov. 1875 m. Karen Christiane, død 15. Feb. 1878, D. af Proprietær L. Christiansen og Johanne Seierø.

Krak 1933.

CHRISTENSEN, Carl Hans Guldbrand; f. 13. Feb. 1890; S. af Bygnings- og Brandinspektør Peder Christian Christensen og Vilhelmine Henriette Christiane Mathiesen. St. 1908; cand. phil. 1909; *cand. polyt.* (B) 1915; *Ingeniør* i Entreprenørfirmaet Gunnerson & Elzelingen 1912—13, v. Stadsingeniørens Direktorat i Kbh. fra 1915. Forfatter til talrige tekniske Artikler og Afhandlinger.

G. 1^o 13. Aug. 1912 m. Martha, D. af Fabrikbestyrer Marius Eck og Ane Thora Jørgensen; 2^o 1930 m. Helga Marie, D. af Fuldmægtig Carl Christian Mathiesen og Carlidine Larsen.

CHRISTENSEN, Christen Jul; f. 15. Aug. 1903; S. af Toldkontrolør Niels Julius Christensen og Christine Andrea Frederikke Rasmussen. St. 1921; cand. jur. 1927; Politifuldmægtig i Odense 1928; *Dommerfuldmægtig* i Frijsenborg-Faurskov Birk 1931, i Ning-Hasle m. fl. Herreder 1933, i Aabenraa 1935; Sagfører 1931 (dep.).

G. 24. Jan. 1935 m. Helga Johanne Kolthoff, Oversygeplejerske, D. af Sognepræst V. M. P. J. Nielsen (se denne).

CHRISTENSEN, Erik Birger; f. 29. Nov. 1898; S. af Grosserer Birger Christensen og Sara Christine Vilhelmsen. Mellemskoleeks. 1913; Realeks. (Østersøgades Gymn.) 1914; ansat i Vekselererfirmaet I. M. Levin & Co. 1914; Kontorchef i Landmandsbanken 1919—22; Medindehaver af Vekselerer- og Bankierfirmaet Erik Heiberg fra 1923.

CHRISTENSEN, Ewald Børge; f. 1. Jan. 1905; S. af Sporvejsfunktionær Christen Christensen og Karen Marie Dortha Pedersen. St. 1924; Lærer v. Krebs' Skole 1927—29; Huslærer i São Paulo, Brasilien, 1929—32; cand. theol. 1934; *Sognepræst* i Holbøl 1934.

G. 8. Maj 1934 m. Astrid Marie Søgaard, D. af Gaardejer Hans Christian Olsen og Elisabeth Andersen.

CHRISTENSEN, Frede Axel; f. 25. Feb. 1920; S. af Møbelfabrikant Axel Julius Christensen og Laura Jørgine Jørgensen.

CHRISTENSEN, Hans Christian Poul; f. 11. Nov. 1884; S. af Grosserer Ludvig Christensen og Margrethe Jensen. 4. Kl. H. Eks.; ansat i Ø. K. 1904—24, deraf i London 1914—24, sidst som Kontorchef; *Direktør* i Lever Brothers danske Filial 1924—36. Kbh.

G. 30. Aug. 1919 m. Miriam Agnes, D. af Company Manager Thomas William Taylor og Hustru f. Parker.

CHRISTENSEN, Johan Christoffer Lindegaard; f. 15. Juli 1911; S. af Kontorchef J. P. C. Christensen (se denne). St. 1929; cand. jur. 1936; *Sekretær* i Folkeforsikringskontoret under Kbhs. Magistrat 1936, i Socialdirektoratet 1937.

G. 6. Feb. 1938 m. Else Margrethe, D. af Slotsgartner Hans Andreas Sørensen og Anna Marie Jensen.

CHRISTENSEN, Johan Peter Christoffer; f. 24. Marts 1878; S. af Grosserer Johan Christian Christoffer Christensen og Laura Nielsen. 4. Kl. H. Eks. 1894; Assistent i Landmandsbanken s. A., Fuldmægtig 1908, *Kontorchef* 1921. Stiftede Foreningen »Landmandsbankens Embedsmænd« 1919.

G. 12. Maj 1909 m. Dagmar, D. af Sparekassebogholder Matthias Johannes Schmidt, Flensborg, og Johanne Hansen.

CHRISTENSEN, Laurits Charles Bøggild Brahe; f. 3. Sept. 1885; S. af Lærer Christian Carl Christensen og Charlotte Mathilde Bøggild. St. 1903; cand. phil. 1904; 1. Del af polyt. Eks. 1907; *Sekretær* v. »Industrifagene« 1909; *Kontorchef* for Textilfabrikantforeningen 1918; *Direktør* 1939; tillige Forretningsfører for Textilindustriens Ulykkesforsikring fra 1924.

G. 1908 m. Christine, D. af Telefontekniker Niels Espersen og Jensine Folkmann.

CHRISTENSEN, Martin Johannes; f. 26. Maj 1908; S. af Hotelejer Martinus Christensen og Emilie Nielsen. St. 1928; intern *Revisor* i Firmaerne Jason og Aligatør A/S fra 1931.

CHRISTENSEN, Ole Erik; f. 16. Aug. 1911; S. af Overlæge Erik Christensen og Ellen Hallager. St. 1929; cand. med. 1937; *Læge*; Kandidattjeneste.

CHRISTENSEN, Ove; f. 11. Maj 1908; S. af kgl. Translatør, cand. phil. Jens Chr. Christensen og Christiane Olsen. St. 1926; Lærer v. Frederik Barfods Skole 1926—32; cand. mag. (Kemi, Fysik, Astronomi, Matematik) 1932; *Adjunkt* v. Sorø Akademis Skole 1932.

CHRISTENSEN, Victor Martinus Graves; f. 9. Feb. 1914; S. af Hotelejer Martinus Christensen og Emilie Nielsen. Mellemskolceks. 1930; Realeks. (Ø. Borgerdydskole) 1931; *Assistent* i Arbejdsgivernes Ulykkesforsikring fra 1931.

CHRISTENSEN, Viggo Erik; f. 3. Jan. 1918; S. af Overlæge Erik Christensen og Ellen Hallager. St. 1936; *stud. med.*

CHRISTENSEN, Wilfred Frank; f. 4. Jan. 1895; S. af Grosserer Andreas Ferdinand Christensen og Elna Georgine Møller. St. 1913; cand. jur. 1923; fg. *Sekretær* i Udenrigsministeriet 1921—22; *Landsretssagfører* 1926.

CHRISTENSEN, William; f. 6. Juni 1866; S. af Grosserer Christian Christensen og Hansine Hendrine Berthelsen. St. 1883; cand. mag. 1889; Assistent i Rigsarkivet 1891; Arkivsekretær 1898—1912; *Arkivar* 1916; *Dr. phil.* 1895; Videnskabernes Selskabs Guldmedaille 1901; Medlem af Det kgl. Selskab for Fædrelandets Historie og Sprog 1904.

Krak.

CHRISTIANSEN, Aage Terkel Ostfeldt; f. 26. Feb. 1890; S. af Professor, Dr. med. & jur. Christian Christiansen og Hansine Magdalene Ostfeldt. 4. Kl.

H. Eks. 1907. St. (priv. dim.) 1912; *Fuldmægtig* i Gyldendalske Boghandel, Nordisk Forlag fra 1919.

G. 3. Maj 1921 m. Engel Henriette Elisabeth, D. af Sognepræst Carl Valdemar Prætorius og Johanne Marie Bruun.

CHRISTIANSEN, Aksel; f. 17. Dec. 1906; S. af Maskinmester Niels Peter Christiansen og Anna Hansine Johansen. St. 1925; *cand. jur.* 1930; fg. Sekretær i Udenrigsministeriet s. A.; *Sekretær* 1932.

G. 11. Maj 1933 m. Elna, D. af Afdelingschef Søren Kjær og Alfrida Mattisson.

CHRISTIANSEN, Arne Einar; f. 20. Juli 1861; S. af Kommandør Asmund Eduard Christiansen og Karen Margrethe Hvidt. St. 1878; *cand. theol.* 1886; Redaktør af *Illustreret Tidende* 1892—99; Direktør for Det kgl. Teater og Kapel 1899—1909; Meddirektør for Folketeatret 1912—24; Censor og kunstnerisk Konsulent v. Det kgl. Teater 1931—33. Tit. *Professor* 1909; *Forfatter* af Skuespil og Romaner. R. DM. Krak. Bricka.

CHRISTIANSEN, Carl Peder Ostenfeld; f. 16. Marts 1887; S. af Professor, Dr. med. & jur. Christian Christiansen og Hansine Magdalene Ostenfeld. St. 1905; *cand. mag.* (Historie, Fransk, Engelsk) 1912; Lærer v. Askov Højskole 1913; *Højskoleforstander*, Forstander for Grundtvigs Højskole v. Frederiksborg (tidl. Frederiksborg Højskole) 1934.

G. 29. Dec. 1919 m. Margrethe Sofie Charlotte, D. af Højskoleforstander Jacob Christian Lindberg Appel og Ingeborg Schrøder. Krak. Bricka.

† *CHRISTIANSEN, Christian Andreas*; f. 10. Aug. 1869; S. af Godsejer Hermann Christiansen og Vilhelmine Marie Cathrine Schytte. St. 1886; *cand. med.* 1895; Reservelæge i Hæren 1897—99; Kandidattjeneste; Reservelæge v. Kolonien »Philadelphia« i Tersløse 1904; Kompagnon m. Læge A. Sell, Tersløse 1906; pr. *Læge* i Dianalund 1910. Død 7. Maj 1939.

G. 3. Dec. 1905 m. Julie Henriette, D. af Hof-Hotelejer Carl Neiiendam og Vilhelmine Gjødese.

† *CHRISTIANSEN, Niels Peter Emil*; f. 30. Okt. 1862; S. af Høker Peder Christiansen og Maren Nielsen. St. 1881; *cand. jur.* 1888; *Overretssagfører* 1891; Kontorassistent paa Kbhs. Alderdomshjem fra 1907. Død 11. Feb. 1920.

† *CHRISTIANSEN, Paul*; f. 10. Dec. 1864; S. af Godsejer Hermann Christiansen og Vilhelmine Marie Cathrine Schytte. St. 1883; Premierløjtnant i Artilleriet 1886; *Kaptajn* 1900; Batterichef v. 4. Artilleriafd. 1900—08; Chef for 6. Fæstningskomp. 1908; Afsk. 1916. *Revisor* i Forsikringssselskabet Danmark 1905; Rideskole i Jægersborg. R. Død 6. Jan. 1932.

G. 29. Maj 1896 m. Alvilda Margrethe, D. af Entreprenør Lauritz Petersen og Eleonora Scheuermann.

CHRISTIANSEN, Poul Ejner; f. 15. Apr. 1915; S. af 1. Maskinmester Carl Thorvald Christiansen og Martha Jensen. Mellemskoleks. 1930; Realeks. (V. Borgerdydskole) 1931; Kontorist i Finanshovedkassen 1933; Korrespondenteks. fra Translatørskolen 1936; *Assistent* v. A/S Andersen & Bruuns Fabriker fra 1936.

† *CHRISTIANSEN, Poul Svane*; f. 11. Okt. 1894; S. af Kominunelærer Niels Christiansen og Juliane Sofie Svane. St. 1912; *cand. theol.* 1919; Kaldskapellan i Følleslev-Særslev 1921; *Sognepræst* i Jyllinge-Gundsømagle 1924. Død 4. Jan. 1934.

G. 11. Marts 1924 m. Gerda Margrethe, *cand. pharm.*, D. af *cand. pharm.*, Provisor paa Svaneapoteket Asmus Marius Fisker og Petrea Louise Jacobsen.

CHRISTIANSEN, Povl Krag; f. 21. Marts 1914; S. af Direktør Lars Frederik Christiansen og Johanne Hvidfeldt Hansen. St. 1932; *Assistent* i priv. Virksomhed.

CHRISTIANSEN, Svend Dyring; f. 16. Okt. 1922; S. af Bogholder Alf Dyring Christiansen og Ragnhild Ingeborg van der Loo. Mellemskoleeks. 1938. Elev i Realkl. (V. Borgerdydskole).

CHRISTIANSEN, Tage Ejler; f. 6. Nov. 1918; S. af 1. Maskinmester Carl Thorvald Christiansen og Martha Jensen. St. 1937; *stud. mag.*

CLAN, Eiler Julius; f. 30. Jan. 1912; S. af Gesandt, Kammerherre Martin Julius Charles Theodor Clan og Clara Dagmar Ragnhild Grüner. St. 1929; cand. jur. 1934; *Landsretssagfører* 1937.

G. 20. Marts 1935 m. Beate, D. af Overpræsident, Kammerherre J. K. Bülow (se denne).

CLASEN, Richard de Wille; f. 13. Jan. 1892; S. af Grosserer Gustav Joachim Heinrich Clasen og Anna Cecilia Larsen (Wille). Mellemskoleeks. 1908; ansat i Firmaer i England 1908—15, i U. S. A. fra 1915; *Ingeniør*, har overvejende arbejdet for The General Electric Company. Seattle.

CLASEN, Walther Sigurd; f. 10. Apr. 1889; S. af Grosserer Gustav Joachim Heinrich Clasen og Anna Cecilia Larsen (Wille). St. 1908; cand. phil. 1912; Assistent i Skandinavisk Amerikansk Petroleumsaktieselskab 1910, i Østasiatisk Kompagni 1914, Assurance-Compagniet Baltica 1918, Ths. Sabroe & Co., Aarhus, 1919; *Repræsentant* og Korrespondent i forsk. Firmaer, bl. a. Winkels Vinimport, Kbh., Schultz' Bogforlag, Kbh.; Fremmedfører fra 1926; Turistførerprøve 1936.

G. 17. Feb. 1915 m. Magdalene Nielsen, død 14. Jan. 1936 (Ægtesk. opl.).

† *CLAUDI-HANSEN, Søren Albert*; f. 19. Juni 1890; S. af Viceskoleinspektør Rasmus Alfred Claudi-Hansen og Hanne Marie Buus. 4. Kl. H. Eks. 1906; gennemgik Teknisk Skole og studerede Arkæologi; *Tegner* og *Arkitekt*; rejste 1914 til Amerika og deltog som frivillig i Verdenskrigen, vendte hjem omkr. 1927 m. Pension fra U. S. A. som Følge af Invaliditet; levede paa Samsø, drev arkæologiske Studier. Død. 14. Aug. 1932.

CLAUSEN, Ernst Nachman; f. 11. Jan. 1921; S. af Sogneprest Emil Clausen og Henny Kristine Olsen. Mellemskoleeks. 1936; Elev i 3. G. (Johannesskolen).

CLAUSEN, Jan Paul; f. 10. Juni 1918; S. af Assurandør Paul Clausen og Forstanderinde Fru Karen Marie Clausen f. Jensen. Udgik af 1. G. 1935; Afgangseks. fra Købmandsskolen 1937; *Disponent* i et en gros Firma i Kbh.

CLAUSEN, Johan Peter William; f. 10. Marts 1860; S. af Varemægler Edvard Carl Zacharias Clausen og Johanne Jensine Sørensen. St. 1878; cand. theol. 1885; Lærer v. Grundtvigs Højskole; Kapellan v. Vartov 1886; Præst v. Hospitalskirken og res. Kapellan v. Budolfi Kirke i Aalborg 1889; Valgmenighedspræst i Odense og Sdr. Næraa 1897; res. Kapellan v. Helligaandskirken i Kbh. 1908; *Valgmenighedspræst* i Kbh. 1911—31. R.

G. 29. Marts 1887 m. Herdis, D. af Biskop Thomas Skat Rørdam og Marie Frederikke Ovine Hauch.
Krak.

CLAUSEN, Julius Emil Ferdinand; f. 17. Aug. 1868; S. af Varemægler Edvard Carl Zacharias Clausen og Johanne Jensine Sørensen. St. 1886; Universitetets Guldmedaille 1888; cand. mag. 1891; Assistent v. Det kgl. Bibliotek 1891; *Bibliotekar* 1903—33; Litteratur- og Teaterkritiker v. Berl. Tidende 1899—1935; *Forfatter*, overvejende af kulturhist. og personalhist. Værker. R. DM. pp.

G. 9. Nov. 1895 m. Charlotte, D. af Borgmester Rasmus Severin Friderichsen (MS) og Charlotte Sophie Friis.

Krak.

CLAUSEN, Skat Rørdam; f. 9. Jan. 1893; S. af Valgmenighedspræst J. P. W. Clausen (se denne). St. 1911; cand. theol. 1917; Lærer v. De Forenede Kirkeskoler 1917; Andenpræst v. Bornholms Valgmenighed 1918; Sognepræst for Stiftsbjergby-Mørke 1922, for Vejen-Laberg 1929; *Valgmenighedspræst* i Askov 1932.

G. 23. Maj 1918 m. Johanne Elisabeth, D. af Købmand Johan Christiansen og Margrethe Kraul.

CLAUSON-KAAS, Gustav Adolph Frederik; f. 7. Juli 1865; S. af Ritmester Jens Adolph Frederik Clauson-Kaas og Sophie Caroline Christine Øelund. Premierløjtnant 1885; Lærer v. Sekondløjtnantskolen i Randers 1888; Afsk. som kar. *Ritmester* 1900; Direktør for Christiansholms engelske Villakvarter; Stifter af og Direktør for Forsikringsselskaberne »Folket«, »Kæden« og »Valkyrien« 1900; Stifter af og Direktør for A/S Klampenborg Væddeløbsbane 1906; Stifter af Landbrugslotteriet 1906; *Direktør* for Fuldblodsstutteriet Hvidegaard 1909, for Nørresundby Grus- og Skærvfabrik A/S; *Godsejer*, Ejer af Kærsgaard v. Brendrup 1931.

G. 1^o 28. Nov. 1893 m. Selma, D. af Kaptajn Ivar Alexander Munch Hviid og Marie Sophie Elisabeth Magnus (Ægtesk. opl.); 2^o 6. Okt. 1900 m. Else, D. af Solodanser Jacob Daniel Krum og Johanne Elisabeth Schmidt.

Bricka.

CLAUSON-KAAS, Jens Adolph Frederik; f. 12. April 1920; S. af Ritmester G. A. F. Clauson-Kaas (se denne). St. 1938; *Officersaspirant*.

CLAUSON-KAAS, Knud Alexander Carl Christian Collis Frederik; f. 3. Juni 1894; S. af Ritmester, Direktør G. A. F. Clauson-Kaas (se denne). Udgik 1910; Kadet; *Sekondløjtnant* v. Gardehusarreg.; Militærflyver; Løjtnant i det finske Flyverkorps i 1918; Civilflyver; Forfatter; Foredragsholder; *Assurandør* (Danske Lloyd. Statsanstalten).

G. 1^o 3. Dec. 1920 m. Ellen Margrethe Nielsen (Ægtesk. opl.); 2^o 14. Juli 1923 m. Inger Elise Andresen (Ægtesk. opl.); 3^o 16. Juli 1932 m. Eva Creutz Nathansen.

CLEMMENSEN, Ebbe Thejll; f. 17. April 1917; S. af kgl. Bygningsinspektør, Arkitekt Mogens Clemmensen og Augusta Thejl. St. 1936; *Arkitekt*.

G. 25. Feb. 1939 m. Karen, Arkitekt, D. af Arkitekt H. Mundt (se denne).

CLEMMESSEN, Alfred Johan Carl Christian; f. 27. Sept. 1899; S. af Kaptajn Carl Christian Ludvig Johan Clemmesen og Cathrine Marie Gran. St. 1917; arbejdede v. Transporter af Wienerbørn 1919—23; cand. med. 1925; Kandidat- og Assistenttjeneste; Reservelæge v. Roskilde Amtssygehus 1926—28; 1. Reservelæge v. Kolonien Filadelfia 1929, v. Kommunehospitalets Afd. 6. 1932—33; *Dr. med.* 1932; Afdelingslæge v. St. Hans Hospital 1934, v. Kommunehospitalets psykiatriske Afd. 1936; *Overlæge* v. Bispebjerg Hospitals psykiatriske Afd. 1938. Specialist i Neurologi og Psykiatri.

G. 21. Marts 1925 m. Elisabeth Rosa, D. af Købmand Johann Eirisch og Antonie Rezniczek.

Krak.

CLEMMESSEN, Axel Viggo; f. 5. Aug. 1910; S. af Kaptajn Carl Christian Ludvig Johan Clemmesen og Cathrine Marie Gran. St. 1928; cand. med. 1935; *Læge*; Kandidattjeneste; 2. Assistent v. Rigshospitalets fysiurgiske Klinik 1937.

G. 13. Juni 1936 m. Karen Margrethe Kjørboe, D. af Læge, cand. mag. Carl Johannes With og Inge Kjørboe.

CLEMMESSEN, Erik; f. 12. Maj 1905; S. af Kaptajn Carl Christian Ludvig Johan Clemmesen og Marie Cathrine Gran. St. 1923; gennemgaaet Kunstakademiets Arkitekturog Malerskoler; *Malers*; oversatte 1936 Paul Signac: Farvens Udvikling; Studieophold i Italien og Frankrig 1936—38.

G. 22. Juli 1938 m. Komtesse Christine, D. af Direktør, Greve Andreas Theodor Elias Ahlefeldt-Laurvig og Christine Catharina Marie Musaeus.

CLEMMESSEN, Johannes; f. 14. Nov. 1908; S. af Kaptajn Carl Christian Ludvig Johan Clemmesen og Cathrine Marie Gran. St. 1926; cand. med. 1933; Kandidattjeneste; studerer for Henry Oxleys Legat v. Leeds Universitets Afd. for Kræftforskning; *Dr. med.* 1938.

CLEMMESSEN, Svend Vilhelm Michael; f. 20. Apr. 1901; S. af Kaptajn Carl Christian Ludvig Johan Clemmesen og Cathrine Marie Gran. St. 1918; cand. med. 1926; Kandidattjeneste; vidensk. Assistent v. Universitetets hygiejniske Institut 1929—32; *Dr. med.* 1931; 2. Reservelæge v. Sundby Hospitals med. Afd. 1933, 1. Reservelæge 1935; *Overlæge* v. Kommunchospitalets Bade- og Massageafd. 1938.

G. 1^o 28. Juli 1928 m. Elisa Kirstine Augusta, død 23. Apr. 1933, D. af Gaardejer Johan Adam Ulrich og Ida Kirstine Johansen; 2^o 25. Maj 1934 m. Margrethe, D. af Bankbestyrer Peter Christian Henriksen og Anc Marie Jeppesen.

† *COHEN, Arvid*; f. 29. Nov. 1906; S. af Assistent Siegfried Arnold Cohen og Eva Bertha Christine Jacobsen. St. 1925; *cand. med.* 1932; *Assistent* v. Universitetets farmakologiske Institut 1932. Død 12. Nov. 1934.

COHN, Ernst Gerson; f. 3. Apr. 1922; S. af Advokat, Dr. jur. Arne Georg Cohn og Fanny Oppenheim.

† *COLLIN, Ionas*; f. 9. Juli 1877; S. af Zoologen, Etatsraad Ionas Sigismund Collin og Benedicte Knudtzon. St. 1894; cand. med. 1901; Kandidattjeneste; *Dr. med.* 1912; Reservekirurg v. Kommunehospitalets Afd. 5 1912—17; kirurgisk *Overlæge* v. Lasaretlejren i Horserød 1917; Afdelingslæge v. Kbhs. Polikliniks Afd. A 1918; *Professor* Chirurgiæ 1918—19; *Overkirurg* v. Kommunehospitalets Afd. 1 1919—37; *Professor* v. den kliniske Praktikantundervisning 1934—37. R. M. T. Kfh. p. p. Død 30. Juli 1938.

G. 3. Feb. 1906 m. Ellen, D. af Bankdirektør Jørgen Roose og Christiane Ohlsen. Krak 1938.

COLLIN, Ionas; f. 17. Okt. 1908; S. af Overkirurg, Professor, Dr. med. I. Collin (se denne). St. 1926; cand. jur. 1933; *Landsretssagfører* 1938.

G. 17. Okt. 1935 m. Birte, D. af Overlæge Erik Christensen og Ellen Hallager.

CONRADSEN, Knud; f. 25. Jan. 1905; S. af Toldvagtmester Laurits Conradsen og Anna Christine Andersen. St. 1924; *cand. polyt.* (B) 1934; *Ingeniør* hos Ingeniør Ernst Ishøj, Kbh., Højer Kommune v. Anlæg af Vandværk, A/S I. Krüger, Kbh., A/S Højgaard & Schultz, Kbh., hos Stads- og Havneingeniøren i Nyborg 1935, hos Stadsingeniøren i Odense fra 1937.

G. 23. Maj 1931 m. Else Alice Dagny, D. af Forretningsfører Christian Petersen og Selma Ohlson.

† *CONRADT-EBERLIN, Viggo Emanuel*; f. 23. Dec. 1868; S. af Birkedommer Adolph Emanuel Conradt-Eberlin (MS) og Julie Alfride Gade. *Bibliotekar* v. New York Public Library, New York; Kontorchef v. »The American Red Cross«, Direktør for det danske Oplysningskontor i New York fra 1918. R. Død 2. Juni 1939.

G. 20. Juni 1895 m. Jennie, D. af Adolf Green og Elizabeth Pawelleck.

CORDEL, Aksel William Beeder; f. 9. Juni 1917; S. af Afdelingschef Hans Marius Valdemar Cordel og Ingrid Berglioth Jacobsen. St. 1936; stud. med. 1936—38; *Tandlægestuderende*.

CORNELIUSSEN, Isbrand Jan Dirch; f. 4. Nov. 1917; S. af Overdyrlæge Bastian Dirch Corneliusen og Laura Jørgine Jørgensen. St. 1936; *Kornet* v. Gardehusarregimentet.

CORTSEN, Hjalmar Mogens; f. 30. Marts 1886; S. af Overretssagfører Rasmus Christian Cortsen og Jacobine Augusta Cortsen. St. 1903; cand. jur. 1909; *Overretssagfører* 1912.

G. 15. Marts 1913 m. Elna, D. af Bygningsinspektør, Arkitekt Ole Peter Momme og Thora Henriette Kirstine Simonsen.

CORTSEN, Knud Otto; f. 20. Marts 1882; S. af Overretssagfører Rasmus Christian Cortsen og Jacobine Augusta Cortsen. St. 1900; cand. jur. 1906; By- og Herredsfuld­mægtig i Ringsted s. A.; Byfogedfuldmægtig i Kalundborg 1910, i Kolding 1914; Politimester i Sønderborg 1920; *Dommer* i Varde 1932; *Borgmester* i Varde 1937. R.

G. 1^o 10. Maj 1910 m. Asta f. Helweg-Jørgensen, D. af Kaptajn Andreas Nicolai Jørgensen og Asta Helweg; 2^o 10. Juli 1930 m. Gertrud, D. af Tobaksfabrikant Hans Løwe Østerbye og Anna Riis.

Krak.

CROME, Fritz; f. 6. Maj 1879; S. af Konsul August Friedrich Philip Crome og Thora Rothe. St. (Lyceum) 1898; 1. Del af polyt. Eks. 1902; *Pianist*, studerede hos Ernst Jedliczka, Hans Pfitzber, Max Loewengard og Moszkowsky; Lærer v. Sterns Konservatorium i Berlin 1909—16; Musikkritiker og Medredaktør af Signale für die musikalische Welt; fast Ophold i Kbh. fra 1917; *Lærer* v. Musikkonservatoriet fra 1923; Medarbejder v. Aarhus Stiftstidende og Allgemeine Musikzeitung, Berlin; *Komponist*.

† *CROME, Wolfgang*; f. 3. Juni 1881; S. af Konsul August Friedrich Philip Crome og Thora Rothe. St. (Herlufsholm) 1900; *cand. phil.* 1901; studerede Jura, men maatte opgive Studierne p. Gr. af Sygdom. Død 7. Dec. 1938.

† *CRONE, Hans Christian Rasmus*; f. 11. Juli 1851; S. af Politidirektør i Kbh. Vilhelm Christopher Crone og Erika Henriette Elisa Berg. St. 1869; cand. mag. (Matematik) 1875; Universitetets Guldmedaille 1876; *Dr. phil.* 1881; Lærer v. kbhske. Skoler og Assistent v. Polyteknisk Lærceanstalts Tegnestuer, v. Søofficersskolen 1878—99; *Docent* i Matematik v. Landbohøjskolen 1895—1921. R. DM. Død 30. Dec. 1930.

G. 19. Okt. 1881 m. Clara Henriette, død 20. Sept. 1890, D. af Justitsraad, Proprietær Frederik Lønborg Crone og Sophie Antonie Fischer.

Krak 1930. Bricka.

◦ *CRONE, Knud Christian*; f. 11. Maj 1911; S. af Landsretssagfører Christian Ravnholdt Crone og Anna Kristine Alvilda Jensen. Udgik 1924; Realeks. (Hjørring) 1929; *Kontorist*, Kbh.

CRUSE, Jørgen Bang; f. 14. Sept. 1910; S. af Ingeniør, cand. polyt. Erik Bang Cruse og Gerda Galle. Udgik af 3. G. 1929; Afgangseks. fra Niels Brocks Handels­skole 1931; studerede Jern i Firmaet Heinrich Schütt, Hamborg, 1932; ansat i A/S Atlas 1933; *Assurandør* 1934—38.

G. 15. Dec. 1934 m. Aagot Nedergaard. D. af Direktør Julius Clausen og Sophie Nedergaard.

CRUUSBERG, Svend Crone; f. 15. Dec. 1897; S. af Apoteker Axel Tham Cruusberg og Johanne Cathrine Christiane Crone. Elev i Gymnasiet 1913—15; *cand. pharm.* 1925; Medhjælper paa Brønshøj Apotek.

CURTZ, Kai Reenberg; f. 29. Sept. 1905; S. af Tømmerhandler Henrik Edvard Curtz og Astrid Christensen. Udgik af 1. G. 1922; Assistent i Valutacentralen 1933, *Overassistent* 1937.

G. 6. Maj 1934 m. Asta, D. af Restauratør Gath Hansen og Engelke Olsen (sep.).

D

† *DAHL, Bendt Treschow*; f. 25. Juli 1836; S. af Professor, Overlærer Frederik Peter Jacob Dahl og Tønnesine Antoinette Langøe. St. (priv. dim.) 1856; *cand. philol.* 1868; Privatlærer i Slagelse 1869—72; Organist, Musik- og Sproglærer i Korsør 1872, i Nakskov 1883; bosatte sig 1889 i Kbh., hvor han var Lærer v. Statens Lærerhøjskole til 1905. Sproglig *Forfatter*. Død 14. Maj 1918.

G. 10. Juni 1873 m. Frederikke Marie Louise Henriette, død 28. Juni 1895, D. af Malermester Anton Molbech og Caroline Vilhelmine Petersen.

Bricka.

DAHL, Flemming Rietz Granzow; f. 12. Feb. 1896; S. af Professor, Dr. jur. Frantz Johannes Dahl og Maria Vilhelmina Granzow. St. 1913; *cand. mag.* (Historie, Dansk, Tysk) 1922; Adjunkt v. Statsskolen i Lyngby 1923, v. Statsgymnasiet Schneekloth's Skole 1927; Undervisningsassistent i Historie v. Kbh's. Universitet 1929—30; Underarkivar v. Rigsarkivet 1929, Arkivar 1931; arkivalisk-historisk Medarbejder under Grønlandssagen 1931—33; tjenstgørende v. Landsarkivet for Sjælland 1933—34; Raadstuearkivar, historisk Konsulent for Kbh's. Bystyre og Redaktør af »Historiske Meddelelser om Staden København og dens Borgere« 1934; *Stadsarkivar* 1936. Historisk, nationalpolitisk og pædagogisk Forfatterskab.

G. 15. Juni 1923 m. Minna, D. af Stabsdyrlæge Steffen Friis og Christiane Magdalene Petersen.

Krak.

† *DAHL, Frederik Clemens Bendtsen*; *Realskolebestyrer* i Slagelse; titl. *Professor* (se under Timelærere).

DAHL, Helge Frederik Emil; f. 6. Nov. 1901; S. af Disponent Knud Einar Dahl og Louise Hansigne Haug. St. 1919; Debut paa Betty Nansen Teatret 1924; Skuespiller v. Betty Nansen Teatret 1923—25, Otto Jacobsen-Tourneen 1927—30, Dagmar-teatret 1930—34; *Inspektør* og *Skuespiller* v. Otto Jacobsen-Tourneen fra 1934.

G. 12. Dec. 1931 m. Elga, Skuespillerinde, D. af Teaterdirektør Ove Bassøe og Skuespillerinde Maria Bassøe.

DAHL, Jens Rudolph Norup; f. 16. Feb. 1894; S. af Sognepræst Frederik Laurentius Fabricius Dahl og Gyda Marie Norup. St. 1913; *cand. jur.* 1922; Sekretær i Udenrigsministeriet s. A.: Attaché v. Gesandtskabet i Paris 1928; Vicekonsul i Hamborg 1930, i New York 1933; Legationssekretær i Paris 1936; *Fuldmægtig* i Udenrigsministeriet 1939.

† *DAHL, Johannes Frederik*; f. 22. Jan. 1858; S. af Sognepræst Jens Hanssøn Dahl og Laura Fransiska Fabricius. St. 1875; *cand. phil.* 1876; Postekspedient 1877; Fuldmægtig hos Overpostmesteren i Kbh. 1892; Postkontrolør 1902; *Postmester* paa Christianshavn 1909—28. R. Død i Kolding 19. Apr. 1935.

G. 15. Maj 1889 m. Ellen Magdalene Bruun, D. af Generalmajor, Generalintendant Johan Peter Købke og Kirstine Marie Bruun.

DAHL, Knud Ernst Einar Louis; f. 1. Okt. 1896; S. af Disponent Knud Einar Dahl og Louisc Hansigne Haug. St. 1915; cand. phil. 1917; Løjtnant i Reserven 1918; Officersskolens n. æ. Kl. 1918—20; Kontorchef og Disponent v. forsk. Trælasteksportfirmaer i Finland 1920—29; Indkøbschef i Ford Motor Company, Finland, 1930—35; adm. *Direktør* i Odense Tømmergaard A/S og A/S Robert Zebitz & Co., Odense, fra 1936.

G. 1923 m. Grete, D. af Litograf Frode Hass og Ayoë Gilbert-Jespersen.

† *DAHL, Kristen Hans Jørgen*; f. 31. Aug. 1830; S. af Professor, Overlærer Frederik Peter Jacob Dahl og Tønnesine Antoinette Langøe. St. 1849; cand. theol. 1855; Kommuelærer i Kbh. 1855; Kapellan i Fjeldsted 1863; Kateket og Overlærer i Svendborg 1865; *Sognepræst* til Skorup og Tvilum 1873, til Havrum og Sal 1881, til Keldby paa Møen 1889—1901. *Forfatter*, har særligt virket for Udrensning af unødige Fremmedord i Dansk. R. Død 11. Okt. 1921.

G. 15. Dec. 1865 m. Andrine Henriette, død 28. Juni 1902, D. af Skræddermester Morten Henriksen og Andrine Olsdatter.

Bricka.

DAHL, Sejr Torsten Frantz Granzow; f. 29. Aug. 1897; S. af Professor, Dr. jur. Frantz Johannes Dahl og Maria Vilhelmina Granzow. St. 1914; cand. mag. (Engelsk, Latin, Tysk) 1922; Undervisningsassistent v. Kbhs. Universitet 1925; Docent i Engelsk v. Aarhus Universitet 1928, *Professor* 1934.

G. 12. Jan. 1923 m. Eva Sophie, D. af Grosserer Sophus Munk Plum og Anthonie Christine Elisabeth Marie Christiansen.

Krak.

DAHL, Svend; f. 24. Sept. 1887; S. af Skoleinspektør Christian Jørgensen Dahl og Vilhelmine Margrethe Hansen. St. 1906; cand. mag. (Zoologi) 1914; Assistent v. Det kgl. Bibliotek 1907, v. Universitetsbiblioteket 1909; Underbibliotekar v. Det kgl. Bibliotek 1911; Inspektør v. Statens Bibliotekstilsyn 1920; *Overbibliotekar* v. Universitetsbiblioteket 1925. R. DM.

G. 9. Juni 1922 m. Ellen, D. af Sognepræst Knud Kristian Kring og Kirsten Kristine Larsen.

Krak. Bricka.

DAHLERUP, Carl Frederik; f. 20. Juni 1857; S. af Konferensraad, Dr. med. Edouard August Dahlerup og Elizabeth (Lizzy) Mac Dougall. Udgik 1870; Realeks. 1873; Forstkandidat 1879; Skovrider paa Frijsenborg 1886, paa Boller 1888; *Overklitfoged* og Overplantør v. Klitvæsenet i Hjørring Amt 1892; kgl. Ansættelse 1919; Afsk. 1928. Studierejser til Skotlands, Hollands og Islands Sandflugtsarealer. R. Skagen.

Krak. Bricka.

DAHLERUP, Knud; f. 14. Maj 1892; S. af Kaptajn Ludvig Frederik Vilhelm Dahlerup og Johanne Elise Hansen. Realeks. fra Metropolitansk. 1908; ansat i Ø.K., Kbh., 1908, i London 1911—14; Prokurist i Continental & Oversea Trading Co., Paris, 1916; Afdelingschef i Guldager, Lantz & Vignes, Paris, 1924—28; *Grosserer*, egen en-gros Forretning i Paris 1929—32, i Kbh. fra 1932.

G. 26. Dec. 1918 m. Kirsten, D. af Redaktør Carl August Ægidius og Cecilie Rosendahl.

† *DAHLERUP, Oluf Lundt Bang*; f. 31. Jan. 1854; S. af Konferensraad, Dr. med. Edouard August Dahlerup og Elizabeth (Lizzy) Mac Dougall. St. 1872; cand. med.

1881; Reservelæge paa Frederiks Hospital 1885—88; ass. Karantænelæge 1888—1924; pr. *Læge* i Kbh. 1885—1924. Død 2. Marts 1924.

† *DAHLEUP, Vilhelm*; f. 25. Juli 1850; S. af Konferensraad, Dr. med. Eduard August Dahlerup og Elizabeth (Lizzy) Mac Dougall. Udgik 1866; Præliminæreks. 1867; Landbrugskandidat 1871; Ejer af »Gottesgabe« paa Lolland 1880—86; Fuldmægtig paa Vejerkontoret i Kbh. Frihavn 1895, *Forstander* for samme 1900. Død 22. Okt. 1925.

G. 20. Maj 1886 m. Elise Marie, D. af Forpagter Julius Holm og Adelheid Valentiner.

DALBERG, Carl Albert Sciawitsky; f. 16. Juni 1882; S. af Bogholder v. Landbohøjskolen Anton Frederik Stanislaus Sciawitsky Dalberg og Anna Margrethe Jensen. St. 1901; cand. jur. 1907; *Overretssagfører* i Aarhus 1910, i Kbh. 1913. Kgl. Translatør i Tysk 1936.

G. 9. Dec. 1911 m. Hulda Manna, D. af Maskinmester Christian Th. Eriksen og Manna H. Rønberg (*Ægtesk. opl.*).

DALHOFF, Johannes Christian Herløv; f. 24. Maj 1880; S. af Præst v. Diakonissestiftelsen Nicolai Christian Dalhoff og Helene Marie Christiane Munch. St. 1899; cand. polit. 1904; Assistent i Statistisk Departement 1905, Fuldmægtig 1913, kst. Kontorchef 1914, kgl. Udn. 1917; *Departementschef* i Handelsministeriet 1924, udenfor Nr. 1936, Leder af Valutacentralen 1935. K². DM. FM. i Guld. pp.

G. 15. Okt. 1907 m. Carla Marie, D. af Fabriksdirektør, Konsul Otto Creemers og Carla Marie Haubroe.

Krak. Bricka.

DALHOFF, Viggo Nicolai; f. 30. Dec. 1887; S. af Præst v. Diakonissestiftelsen Nicolai Christian Dalhoff og Helene Marie Christiane Munch. St. 1906; cand. mag. (Historie, Tysk, Latin) 1914; Lærer v. Haslev Gymnasium 1915; Adjunkt v. Nykøbing Katedralskole 1919; *Lektor* v. Esbjerg Statsskole 1925, v. Christianshavns Gymnasium 1935.

G. 9. Juli 1919 m. Astrid Tank, D. af Professor v. Christiania Universitet Yngvar Nielsen og Karen Wedel Jarlsberg.

DALHOFF-NIELSEN, Sven; f. 5. Aug. 1889; S. af Oberstløjtnant Victor Dalhoff-Nielsen og Mathilde Hedlund. 4. Kl. H. Eks. 1906; gennemgik Handelsskolen i Dresden 1906—08; uddannet i Banker i Frankrig, England og Sverige; Direktionssekretær i Russian and English Bank, Petrograd, 1916—18; selvstændig Forretningsvirksomhed i Riga 1919—22; derefter *Journalist*, Medarbejder v. Finanstidende; senere Korrespondent til en Række udenlandske Blade.

DALIN, Knud Olaf; f. 6. Dec. 1910; S. af Stationsforstander Knud Hjalmar Dalin og Ella Bodil Marie Jensen. Mellemskoleeks. 1926; Realeks. (St. Jørgens Gym.) 1927; ansat i Forsikringselskabet Baltica 1927—31; Assurandør i Nykøbing M., Herning og Aarhus for Baltica 1931—34; *Grosserer* i Kbh. 1934 (Kontorartikler, Import).

DALL, Ove Holten; f. 4. Okt. 1898; S. af Landskabsmaler Hans Matthias Holten Dall og Kathrine Krarup. St. 1916; cand. polit. 1929; Assistent i Forsikringselskabet Danmark, Fuldmægtig 1930, Ekspeditionssekretær 1935, *Kontorchef* 1939.

G. 19. Okt. 1926 m. Anna Ruth, D. af Professor, Direktør for Musikkonservertoriet Carl Plum Anton Svendsen og Inge Sophie Bang.

DALSJØ, Ib Erik Lennart; f. 23. Feb. 1920; S. af Skrædder Harry Bernhard Dalsjøl og Hanna Gravilda Karlsson.

DAM, Frits Ulrik; f. 10. Apr. 1903; S. af Ingeniør Peter Christian Dam og Caroline Margaretha Christensen. St. 1922; cand. jur. 1928; Sagførerfuldmægtig i 2 Aar; Vikar i Overformynderiet i 1 Aar; kst. Sekretær v. Østre Landsret og Kbhs. Byret i 3 Aar; *Dommerfuldmægtig* i Ringkøbing 1935, i Hillerød s. A.; statsansat i Hillerød 1936, i Skern 1939.

DAM, Robert; f. 9. Okt. 1919; S. af Assistent Herman Sørensen Dam og Elsa Klara Brauer. St. 1938; *stud. med.*

DAMM, Leopold August; f. 5. Sept. 1894; S. af Grosserer Leopold Augustus Damm og Julie Fønss. St. 1912; cand. polyt. (M) 1918; *justitsministeriel Sagkyndig* i Automobilteknik fra 1920; Leder (s. m. E. Falck) af Teknologisk Instituts automobil- og flyvetekniske Laboratorium fra 1929; cand. jur. 1930; *Landsretssagfører* 1934; *Lektor* v. Danmarks tekniske Højskole fra 1934; *Dr. techn.* 1937.

G. 1^o 1. Nov. 1919 m. Gerda, D. af Komponisten, Professor Asger Hamerik og Margareth Wharton Williams (Ægtesk. opl.); 2^o 7. Maj 1927 m. Lily Antonie Ragnhild, D. af Maskinmester Anton Rathennus Jensen og Dora Mathilde Christiansen.

Krak.

DANCHELL, Edward Henry Hambro; f. 18. Aug. 1873; S. af Grosserer Carl Hambro Danchell og Laura Mary-Ann Hewitt. Præliminæreks. (Birkerød); Landbrugskandidat 1895; Sekretær hos Burmeister & Wain 1900—04; ansat hos Firmaet Orenstein & Koppel A/G, Berlin, i Cairo, Khartoum og Calcutta 1905, hos Shaw Wallace & Co., Bombay, 1912—27, hos En Route Service, Berlin, 1929; Post Censor i Bombay for den skandinaviske Post til og fra Indien 1914—19; kgl. *Dansk Konsul* i Bombay 1920—27; midlertidig britisk Konsul i Leipzig 1930; bosat i Berlin og hovedsagelig arbejdet i Film, delvis som Fremmedfører, Kurér og Lærer i Engelsk 1928—34; bor siden 1935 i Kbh.; p. t. *Rejseleder*.

G. m. Minna Beckwith-Nielsen (Ægtesk. opl.).

DANCKERT, Joachim; f. 3. Feb. 1924; S. af Fuldmægtig i Finansministeriet, cand. jur. Ludvig Carl Maximilian Danckert og Ingeborg Rosa Anna Jørgensen.

° *DANELUND, Karl*; f. 5. Marts 1911; S. af Bogholder Karl Julius Danelund og Oda Dagmar Emilie Helene Jørgensen. Elev i Gymnasiet 1927—28; *Portør*. Kbh.

† *DANNESKIOLD-SAMSØE, Christian Waldemar, Greve*; f. 16. Feb. 1864; S. af Hofjægermester, Teaterchef, Greve Christian Conrad Sophus Danneskiold-Samsøe (MS) og Wanda Sophie Elisabeth Candia Zahrtmann. Udgif 1878; Sekondløjtnant i Flaaden 1885; *Premierløjtnant* 1888; Afsk. p. Gr. af Svagelighed 1903. M. f. æ. D. Død i Middelfart 14. Marts 1931.

G. 22. Jan. 1889 m. Baronesse Margrethe Caroline Augusta Julie, D. af Kammerherre, Lensbaron Carl Frederik Sophus Vilhelm Juel-Brockdorff og Julie Sophie Thora Anna Caroline Reedtz-Thott.

† *DANNESKIOLD-SAMSØE, Viggo, Greve*; f. 29. Maj 1874; S. af Hofjægermester, Teaterchef, Greve Christian Conrad Sophus Danneskiold-Samsøe (MS) og Wanda Sophie Elisabeth Candia Zahrtmann. 4. Kl. H. Eks. 1891; Landbrugskandidat 1898; Forpagter af Klosterskovgaard; *Godsejer*, Ejer af Klosterskovgaard, Nordfeld og Aalebækgaard 1916—30. Død 24. Jan. 1936.

G. 1^o m. Ebba Petterson (Ægtesk. opl.); 2^o 17. Dec. 1912 m. Bodil Maria Stella, død 18. Sept. 1934, D. af Kammerjunkker Adolph Lindholm og Maria Bruun.

DAVID, Christian Ludvig Julian; f. 30. Juli 1878; S. af Overingeniør Johannes Hage Christian David (MS) og Magdalene Juliane Hagen. St. 1897; cand. jur. 1903; Overretssagfører 1906; *Højesteretssagfører* 1911. R. DM.

Krak.

DAVY, Bernhard François Adolphe; f. 22. Okt. 1922; S. af Direktør René François Alexandre Davy og Agnes Andersen.

DEBOIS, Élise Émilie; f. 17. Aug. 1920; D. af Organist og Kantor Christian Hemmingsen Debois og Mary Sophie Martine Andersen. St. 1938.

DEBOIS, Jeanne; f. 2. Maj 1911. *Eks. Gymnastiklærerinde* (se under Time-lærere).

DEGENKOLW, Ove; f. 7. Marts 1871; S. af Assistent i »Bikuben« Carl Valdemar Degenkolw og Mathilde Dorthea Petersen. St. 1888; cand. theol. 1895; Kapellan i Selde og Aasted 1896; *Sognepræst* til Vester Hornum, Hyllebjerget og Fleisborg 1900, til Aastrup 1911; *Provst* for Falsters Sønder Herred 1923. R.

G. 3. Maj 1903 m. Ingeborg, død 19. Nov. 1930, D. af Instrumentmager Theodor Emil Hjorth og Anna Alinda Louise Meyer.

DEHLHOLM, Børge; f. 21. Nov. 1910; S. af Konsul, Apoteker Valdemar Dehlholm og Ebba Simmelhag. St. 1929; *cand. pharm.* 1935; Medhjælper paa Rigshospitalets Apotek 1936; Laborant paa D. A. K., Roskilde, fra 1938.

† *DELBANCO, Andreas Christian*; f. 30. Sept. 1851; S. af Overretssagfører Vilhelm Delbanco og Emma Jacobsen. St. 1869; cand. jur. 1876; *Overretssagfører* 1879. Død 9. Okt. 1923.

Krak 1923.

† *DELMAR, Marius Frants* (Nvfr.: tidl. Christophersen); f. 16. Maj 1889; S. af Detailhandler Peter Frands Christophersen Delmar og Karen Marie Hansen. St. 1908; cand. med. 1915; kst. Distrikts- og Sygehushæge paa Suderø, Færøerne, 1916; Kandidattjeneste; Reservelæge v. Grenaa Sygehus 1918—19; pr. Læge i Grenaa 1921; Embedslægeeks. 1929; pr. *Læge* i Skive 1929. Død 23. Marts 1932.

G. 8. Sept. 1921 m. Karen Eline Marie f. Rikard-Petersen, D. af Kantor Frants Carl Petersen og Sine Helene Jensen.

DENKER, Oskar Ernst Villiam; f. 12. Juni 1870; S. af cand. polyt., Fuldmægtig Frands Vilhelm Ferdinand Denker og Agnes Louise Feilberg. St. 1888; cand. theol. 1899; pers. Kapellan til Karlby-Voldby 1902; *Sognepræst* til Sandby 1909, til Allesø-Næsbyholm-Broby 1922—35. Gentofte.

G. 18. Nov. 1909 m. Ida Marie Jutta, D. af Sognepræst Henrik Baumann og Jutta Maren Hedvig Lund.

DESSAU, Einar; f. 17. Juli 1892; S. af Direktør Benny Dessau og Paula Heymann. St. 1910; cand. phil. 1911; cand. polyt. (M) 1916; Ingeniør i Firmaet Melchior, Armstrong & Dessau, New York, 1916; ansat i The Hudson Sheet and Tinplate Company. N. Y. og Marietta, Ohio, 1918; egen Eksportforretning i N. Y. 1919; *Direktør* i A/S De forenede Bryggerier og Tuborgs Bryggerier og adm. Direktør i Vitamon A/S 1919.

G. 22. Marts 1926 m. Johanne Christine, D. af Ingeniør Louis Holtermann og Anna Magnussen.

Krak.

† *DESSAU, Henrik Isaac*; f. 14. Nov. 1865; S. af Burcauchef i Rigsdagen David Dessau og Betty Heilbuth. St. 1884; cand. med. 1891; *Læge* v. Rekonvalescent-hjemmet F. V. Hegelsminde i Fredensborg 1893; fra 1907 *Læge* og senere tillige Forretningstører v. Optagelseshjemmet i Fredensborg; *Læge* v. Frederiksberg Kommunes Sanatorier v. Fredensborg og Nøddebo; *Læge* v. Optagelseshjemmet for Drengene 1921. Død 1. Dec. 1922.

G. 27. Aug. 1893 m. Sara, D. af Varemægler Ludvig Davidsen og Rosalie Loria.

† *DETHLEFSEN, Christian August*; f. 28. Nov. 1846; S. af Amtsforvalter Johannes Bernhard Dethlefsen og Elise Cathrine Kramer. St. (Borgerdydsk. i Kbh.) 1867; cand. med. 1874; pr. Læge i Holstebro 1874; Læge v. Amtssygehuset 1892, v. Epidemihospitalet 1901; *Overlæge* v. Holstebro Tuberkulosehospital 1907. R. DM. Død 26. Marts 1927.

G. 14. Sept. 1875 m. Olga Marie, D. af Forpagter Ludvig Vilhelm Clement og Hansine Jensine Clement.

Krak 1926.

DEURS, Carl Emil van; f. 24. Jan. 1864; S. af Skibsfører Vilhelm van Deurs og Sofie van Deurs. St. (priv. dim.) 1883; cand. phil. 1884; studerede en Tid Jura; deltog paa græsk Side i Krigen mod Tyrkiet 1897; Sekretær i det danske Generalkonsulat i Göteborg 1897—1900, i Stockholm 1900—01; en Tid interesseret i P. Petersens Bogtrykkeri i Kbh.; *Redaktionssekretær* hos P. A. Rosenberg under Redaktionen af Store Nordiske Konversationsleksikon; senere knyttet til Salmonsens Leksikon.

DEVANTIER, Ebbe; f. 22. Juli 1926; S. af Reservekirurg, Dr. med. H. C. Devantier (se denne).

DEVANTIER, Holger Christian (Nvfr.: tidl. Henriksen); f. 31. Juli 1896; S. af Postfuldmægtig Christian Henriksen og Marie Sophie Devantier. St. 1913; cand. med. 1921; Kandidat- og Assistenttjeneste; Reservelæge v. Maribo Amtssygehus 1922—24; pr. Læge i Kbh. 1926; 2. Reservekirurg v. Rigshospitalets Afd. C 1927—29; Dr. med. 1931; 2. Reservelæge v. Rigshospitalets Fødeafd. B 1932—33, 1. Reservelæge 1933; 1. *Reservekirurg* v. Rigshospitalets Afd. C fra 1935. Specialist i Kirurgi, Obstetrik og Gynækologi.

G. 29. Okt. 1922 m. Martha Sophie, D. af Købmand Ole Peter Jensen og Marie Kirstine Sørensen.

DIDRICHSEN, Axel; f. 11. Feb. 1872; S. af Tandlæge Julius Victor Didrichsen og Emilie Marie Frederikke Kreiser. St. 1890; *mag. scient.* (Naturhistorie) 1895; Assistent v. Universitetets plantefysiologiske Laboratorium 1897—98; Vikar og Assistent v. Landbohøjskolen 1899—1904; Assistent v. Statsfrøkontrollen 1904—37.

G. 3. Okt. 1902 m. Johanne Elisabeth, D. af Lærer Anders Christian Thomsen og Petra Pedersen.

† *DIDRICHSEN, Knud Valdemar*; f. 23. Aug. 1884; S. af Telegrafist Georg Carl Ferdinand Didrichsen. 4. Kl. H. Eks. 1902; Elev i Statstelegrafens 1902, Medhjælper 1903, Telegrafist 1905; Certifikat fra Marinens Radio-Telegrafistskole 1914; Radio-telegrafist i Ø. K. 1914—15; *Telegrafkontrolør* af 2. Grad i Post- og Telegrafvæsenet. Død 16. Juni 1929.

G. 2. Marts 1918 m. Karen-Else, D. af Overtelegrafist Friis.

DIEMER, Anders Mathiesen; f. 14. Maj 1878; S. af Postbud Andreas Mathiesen Diemer og Katharina Christensen. St. 1896; cand. mag. (Dansk, Latin, Historie) 1905; Stockholms-Korrespondent for en Del danske Blade samt Medarbejder ang. danske Forhold v. svenske Blade 1906—20; Adjunkt v. Katedralskolen i Haderslev 1920; *Lektor* 1926. R. pp.

G. 27. Marts 1906 m. Sigrun, D. af Gaardejer Povl Sams og Hustru f. Marstrand. Krak.

DIERCKS, Viggo Alex; f. 2. Feb. 1921; S. af Forvalter Alexander Valdemar Diercks og Gerda Margrethe Jensen.

† *DITHMER, Ludvig Nicolai Marius*; f. 28. Marts 1853; S. af Grosserer Fritz A. A. Dithmer og Henriette Larsen. St. 1871; cand. jur. 1876; Fuldmægtig v. Sdr. Birk

1876—80; Assistent i Justitsministeriet 1878; Auditor 1886; *Borgmester* i Næstved 1895, i Odense 1900—11. *Konferensraad*. R. DM. pp. Død i Kbh. 26. Okt. 1922.

G. 15. Okt. 1881 m. Johanne Elisabeth, D. af Borgmester Henrik Gerhard Thalbitzer og Louise Caroline Johnsen.

Krak 1922.

DJØRUP, Laurits Christian; f. 24. Dec. 1857; S. af Distriktslæge Frans Casper Djørup og Augusta Adolphine Oxenbøll. St. 1875; cand. med. 1882; Kandidat-tjeneste; pr. Læge i Kbh. 1883—1933; Læge v. Det kgl. Vajsenhus 1900—33; Skole-læge 1906—21. R.

G. 2. Maj 1884 m. Sophie Charlotte f. Svendsen, kld. Wilhjelm, død 12. Marts 1914, D. af Købmand Henrich Henkel Svendsen og Arnórína Augusta Snorrodóttir Sæmundsson, samt Plejedatter af Jægermester Mathias Hamborg Wilhjelm og Sophie Louise Benedicte Kirstine Fasting.

Krak.

DOBERCK, August William; f. 12. Sept. 1852; S. af Kunstsmed Frederik Wilhelm Doberck og Marthe Stine Johansen. St. (priv. dim.) 1871; cand. phil. 1872; *Astronom*, studerede under d'Arrest og v. Observatoriet i Pulkovo 1872—74; Doktorgraden i Jena 1873; Direktør for Markree Observatoriet i Irland 1874—83, for Observatoriet i Hongkong 1883—1907; bosatte sig i England 1907. Sutton, Surrey.

G. 1^o 1894 (*Ægtesk. opl.*); 2^o m. Anna Nielsine Hansen.

Bricka.

DONS, Edvard Christian Langhoff; f. 6. Sept. 1889; S. af Stiftamtmand, Kammerherre Hans Carl Dons og Caroline Emilie Birgitte Langhoff. St. 1907; cand. jur. 1914; Amtsfuldmægtig i Skanderborg 1915; Sekretær i Justitsministeriet 1917; *Undernotar* i Kbh. 1922. R.

G. 29. Jan. 1926 m. Gudrun Walter, D. af Sekretær Herluf Walter Paulsen og Amy Landsmann.

DONS, Hans Bergishagen; f. 17. Sept. 1915; S. af Proprietær Einar Dons og Thora Suhr. St. 1934; Prøve for Skovfogedelever paa Asmildkloster Landbrugsskole 1935; *Forststuderende* fra 1936.

DORPH-PETERSEN, Poul Otto; f. 1. Apr. 1887; S. af Professor, Dr. phil. Otto Georg Petersen og Anna Sophie Dorthea Dorph. St. 1905; *cand. jur.* 1912; Fuldmægtig v. Sjællands Stiftamt 1913; Sekretær i Kultusministeriet 1915, i Kirkeministeriet 1919; Fuldmægtig i Kirkeministeriet 1923; Fuldmægtig i Undervisningsministeriet 1925; *Fuldmægtig* og *Kasserer* v. Den polytekniske Lærestalt, Danmarks tekniske Højskole, 1929. R. pp.

G. 26. Juni 1928 m. Agnete, D. af Ingeniør Jacob Worm og Abigael Dorothea Theodora v. Lillienskiold.

† *DRACHMANN, Anders Bjørn*; f. 27. Feb. 1860; S. af Professor, Dr. med. Anders Georg Drachmann og Clara Josephine Sørensen. St. 1877; cand. mag. (Græsk, Latin, Tysk) 1884; Dr. phil. 1891; Forstander for N. Zahles Artiumsklasser 1888—97; Docent v. Universitetet 1892; ekstraord. Professor i kl. Filologi 1905; ord. *Professor* 1918—26; Medlem af Videnskabernes Selskab; Præsident for Selskabet 1933; Medlem af Det norske Videnskabernes Selskab; Formand for Carlsbergfondet 1926—33. K^l. DM. pp. Død 22. Aug. 1935.

G. 5. Nov. 1887 m. Ellen Sophie, D. af Generalmajor Michael Frederik Liebenberg Bentzon og Caroline Frederikke Emilie Bang.

Krak 1935. Bricka.

DRAGSTED, Esben; f. 16. Okt. 1921; S. af Overretssagfører Arent Lauritz Frants Dragsted og Ingrid Minna Hansen-Raun.

DRAMINSKY, Otto; f. 2. Jan. 1874; S. af Farver Johannes Daniel Draminsky og Juliane Margrethe Vilhelmine Christensen. St. 1891; cand. phil. 1892; cand. polyt. 1896; *Dr. phil.* 1906; Assistent i Statsanstalten for Livsforsikring 1896; Assistent i Beregnerkontoret 1899; Fuldmægtig sst. 1904; *Direktør* sst. 1907—32. R. DM.

G. 10. Apr. 1900 m. Astrid Johanne Dorthæa, død 13. Juli 1932, D. af Restauratør Christoffer Andreassen og Flora Josephine Charlotte Madsen.
Krak. Bricka.

DRASKAU, Helge; f. 29. Juli 1907; S. af Ekspeditionssekretær i Finansministeriet Knud William Draskau og Anna Kathrine Margarethe Broberg. St. 1925; *Assistent* i Forsikringselskabet Danmark.

DREYER, Cai Christoph Bechmann; f. 10. Sept. 1878; S. af Oberstløjtnant Frederik Vilhelm Cajus Dreyer og Malvina Rose Augusta Wulff. St. 1896; Premierløjtnant i Artilleriet 1899; Kaptajn 1915; Oberstløjtnant 1928; Chef for Hans Majestæt Kongens Adjutantstab 1932; *Oberst* 1933; *Kammerherre* 1932. K¹. DM. pp.

G. 1^o 25. Maj 1906 m. Lily Philippa Ragnhilde, død 9. Jan. 1916, D. af Kommandør Otto Valdemar Suenson og Juliane Emilie Caroline Schulz; 2^o 13. Marts 1920 m. Baronesse Marie Elisabeth, D. af Baron Preben Vilhelm Bille-Brahe til Svanholm og Anna Sophie Elisabeth Brun.

Krak.

† *DREYER, Eigil Frederik Suenson*; f. 11. Marts 1907; S. af Oberst, Kammerherre C. C. B. Dreyer (se denne). St. (Herlufsholm) 1925; *stud. jur.* Død 22. Okt. 1935.

DREYER, Frederik Christian August Vilhelm; f. 14. Nov. 1873; S. af Oberstløjtnant Frederik Vilhelm Cajus Dreyer og Malvina Rose Augusta Wulff. St. 1891; Sekondløjtnant i Artilleriet 1894; Premierløjtnant 1895; Kaptajn 1909; Skoleofficer og Lærer paa Officersskolen 1919—23; *Oberstløjtnant* 1923—32. R. DM.

G. 21. Nov. 1902 m. Gerda Nicoline, D. af Grosserer Johan Frimodt og Louise Schmalfeld.

DUE, Egon; f. 2. Sept. 1917; S. af Grosserer Arent Julius Due og Karen Estrid Kejser. St. 1935; *stud. act.*; samtidig Engagementer som Pianist.

DUUS, Ebbe Otto; f. 11. Jan. 1911; S. af Kaptajn Otto Mathiasen Duus og Else Christiansen. St. 1930; Forsikringsvirksomhed; *Assistent* i Kongeriget Danmarks Hypothekbank fra 1937.

DUUS, Torben Ulli Gunde Wilhelm; f. 4. Apr. 1919; S. af Kaptajn Otto Mathiasen Duus og Else Christiansen. Udgik 1934; Mellemskoleeks. (Birkerød) 1935; praktisk Virksomhed; *Kornetelev*.

DYBDAL, Christen Christensen; f. 25. Jan. 1899; S. af Politidirektør, Etatsraad Theodor Dybdal og Alma Grove-Rasmussen. St. 1917; *cand. jur.* 1922; fg. Sekretær i Justitsministeriet s. A.; Dommerfuldmægtig 1923—25; fg. Sekretær i Justitsministeriet 1925, Sekretær 1929, Fuldmægtig 1933, Ministersekretær 1933—35; Dommer i Kbhs. Byret 1937; *Direktør* i Fyens Stifts Sparekasse, Odense, s. A.

G. 22. Jan. 1924 m. Elsie, D. af Direktør i Handelsbanken, Etatsraad Frederik Nørgaard og Mary Logan.

Krak.

DYNNESEN, Levi Peter; f. 12. Sept. 1920; S. af Formand Kristian Dynnesen og Karoline Johanne Hansen.

DYRLUND, Christian Middelboe; f. 11. Feb. 1884; S. af Grosserer Folmer Nielsen Dyrlund og Marie Magdalene Middelboe. Udgik 1898; Elev paa Kadetskolen

1900—02; i England 1903—05; i New York og Californien 1906—08; ansat v. Banker i Los Angeles og Portland, Oregon, fra 1908; nu *Direktør* for Northern Safety Razor Co. A/S (Gillette), Kbh.

DYRLUND, Folmer Middelboe; f. 10. Maj 1879; S. af Grosserer Folmer Nielsen Dyrlund og Marie Magdalene Middelboe. St. 1897; cand. jur. 1904; *Overretssagfører* 1909.

G. 7. Maj 1910 m. Eva, D. af Digteren Holger Henrik Herholdt Drachmann (MS) og Vilhelmine Charlotte Erichsen.

DYSSEGAARD, Poul Manuel; f. 7. Jan. 1908; S. af Forvalter Peter Dyssegaard og Laura Kristine Nielsen. St. 1926; *cand. theol.* 1935; ekstraord. Medhjælper v. Universitetsbiblioteket fra 1937.

DÆNDLER, Johann Emil; f. 8. Nov. 1911; S. af Fuldmægtig i Sparekassen for Kbh. og Omegn Hans Egede Glahn Dændler og Camilla Grandjean. St. 1929; *cand. phil.* 1930; stud. mag. (Matematik, Fysik) 1929—33; Assistent i »His Master's Voice« 1933, Sekretær i sammes kunstneriske Afd. 1935; *Recording Engineer* i Electric & Musical Industries, London, 1936, for »His Master's Voice«, »Columbia« og »Odcon« i Danmark, Norge, Finland og Randstaterne fra 1937. Kbh.

DÄNNEMARK, Borge Leib; f. 17. Maj 1916; S. af Grosserer Wladimir Dänne-mark og Gudrun Larsen. St. 1934; *Assistent* i Forsikringsselskabet »Nyc Danske af 1864« fra 1935.

E

EDELSTEN, Benny Herman; f. 29. Okt. 1893; S. af Fabrikant Abraham Marcus Edelsten og Marie Levison. St. 1911; *cand. phil.* 1912; *cand. polyt.* (E) 1917; *Ingeniør* v. Frederiksberg Elektricitetsværk 1918—19, v. Thomas B. Thriges Filial i Kbh. 1919, v. A/S Irotco, Kbh. 1926—29.

G. 29. Juli 1928 m. Helene Mary, D. af Paraplyfabrikant Leopold Polack og Rebekka Levison.

EDEMANN, Preben Palle Bang; f. 15. Juli 1918; S. af Malermester Christian Charles Bang Edemann og Mimi Fløystруп. Udgit 1933; *Filmsfotograf*.

EGENFELDT, Poul Ejnar (Nvfr. tidl. Egenfeldt Olsen); f. 23. Apr. 1900; S. af Sagfører, Godsforvalter Anders Christian Olsen og Anna Christina Nielsen. St. (Henrik Madsen Skole) 1918; *cand. phil.* 1919; *cand. polyt.* (M) 1925; Ingeniør v. Nyboe & Nissen, G. m. b. H., Mannheim, 1925—28, hos Cummins Engine Co. Columbus, Indiana, U. S. A. 1930, hos Hercules Motors Corporation, Canton, Ohio, 1934; *Direktør* for A/S De Smithske Jernstøberier og Maskinværksteder, Aalborg, fra 1935.

G. 22. Dec. 1928 m. Edith Kreszentia Wissemer.

EGEROD, Søren Christian; f. 8. Juli 1923; S. af Skoleinspektør Oluf Carl Egerod og Ellen Eugenie Kjerulff Abrahamsen.

EGGERS, Hugo Poul Halvdan; f. 26. Feb. 1898; S. af Overintendant Emanuel Ferdinand Carl Heinrich Eggers og Erica Jørgensen. Udgit af 2. G. 1916; Premierløjtnant i Artilleriet 1922, Kaptajn løjtnant 1932, *Kaptajn* 1935.

v. *EGGERS, Otto Frederik, Baron*; f. 22. Juni 1874; S. af Dyrlæge Frederik Balthasar Nicolaus Andreas Baron v. Eggers og Ingeborg Christiane Nyholm. St.

(Frederiksborg) 1892; cand. phil. 1893; Premierløjtnant i Artilleriet 1896, Kaptajn 1911, Oberstløjtnant 1926, *Oberst* 1932—36. Lærer v. Hærens Officersskole siden 1920. Udgiver af en Række faglige Lærebøger. K^o. DM.

G. 1^o 16. Juli 1898 m. Inger Marie, D. af Grosserer Peter Haas og Augusta Petrea Cecilie Børresen (*Ægtsk.* opl.); 2^o 27. Juli 1916 m. Louise Cathrine, D. af Bankdirektør Andreas Lund og Marie Vilhelmine Doose.

Krak.

EGGERT, Christian Døderlein Holten; f. 18. Apr. 1912; S. af Kontorchef Holten Ditlev Carl Christian Eggert og Kjeldine Antoinette Margrethe Concordia Svanekjær. St. 1930; cand. jur. 1936; Sagførerfuldmægtig s. A.; fg. *Sekretær* i Udenrigsministeriet 1937.

EHLERN, Viggo Aage; f. 25. Juni 1900; S. af Ingeniør Alfred Viggo Johannes Ehler og Ellen Ida Cathrine Holmberg. St. 1918; cand. jur. 1924; Amtsfuldmægtig i Thisted s. A.; Politifuldmægtig i Aalborg 1926; *Politifuldmægtig* af 1. Grad sst. 1938.

G. 1. Nov. 1930 m. Karen Johanne, D. af Repræsentant V. Højfeldt og Emma Gravesen.

† *EHLERN-MØLLER, Hans* (Nvfr.: Bindestreg); f. 21. Apr. 1900; S. af optisk Instrumentmager Edvard Møller og Johanne Marie Ehler. St. 1918; cand. mag. (Dansk, Tysk, Latin) 1925; *Adjunkt* v. Horsens Statsskole 1925. Død 3. Apr. 1932.

G. 3. Juli 1929 m. Inger, Biblioteksassistent, cand. phil., D. af Bankdirektør A. Koppel og Anna Buchtrup.

EHLERS, Holger Niels Henning; f. 30. Maj 1899; S. af Guldsmedemester August Carl Vilhelm Ehlers og Agnes Theorine Rechendorff. St. 1916; cand. med 1924; Kandidat-, Assistent- og Reservelægetjeneste; *Dr. med.* 1929; pr. *Øjenlæge* i Kbh. fra 1932; *Øjenlæge* v. Det kgl. Blindeinstitut 1938. Specialist i Oftalmologi.

G. 19. Maj 1925 m. Esther, D. af Værftsdirektør Anders Christian Andersen og Sofie Josefine Johanne Svendsen.

EHRENCRON-MÜLLER, Arne Ejnar; f. 17. Apr. 1919; S. af Overingeniør Ejnar Køhlert Park og Karen Margrethe Mynster; Stiffader Sekretær Lennart Ehrencron-Müller. Elev i Gymnasiet 1936—38. *Landvæsenselev*.

EHRENCRON-MÜLLER, Holger; f. 13. Feb. 1868; S. af Kontorchef i Overformynderiet Vilhelm Christian Theodor Müller og Laura Marie Jacobsen. St. 1885; cand. mag. (Dansk, Tysk, Latin) 1892; Assistent v. Det kgl. Bibliotek 1894, *Bibliotekar* 1907—38; kst. kgl. Haandbibliotekar 1910. R. DM. M. M. 8. Apr. 1818—1918.

G. 2. Nov. 1898 m. Ester Nicoline, død 1935, Adoptivdatter af Hofbager Johan Ludvig Waldemar Olsen og Magdalene Vilhelmine Georgia Bøving (*Ægtsk.* opl.). Krak. Bricka.

† *EIBE, Rasmus Roulund*; f. 10. Jan. 1849; S. af Boghandler Frederik Henrik Eibe og Ida Camilla Roulund. St. 1867; *cand. jur.* 1873; Byfogedfuldmægtig i Vordingborg 1874—77; Fuldmægtig i Østifternes Kreditforening 1878, *Kontorchef* 1887—1924. R. Død 31. Maj 1931.

G. 7. Sept. 1880 m. Emma Annine, død 3. Aug. 1937, D. af Distriktslæge Ole Strøm og Marie Margrethe Buntzen.

† *EIBE, Thorvald*; f. 18. Apr. 1858; S. af Boghandler Frederik Henrik Eibe og Ida Camilla Roulund. St. (Borgerdydskolen paa Chrhvn.) 1877; cand. med. 1885; Kandidattjeneste; Reservelæge v. Refsnæs Kysthospital 1889; Kandidat v. St. Hans Hospital 1891, Reservelæge 1892, 2. Afdelingslæge 1894—1905; pr. *Læge* i Vanløse 1905. Død 2. Jan. 1920.

G. 10. Marts 1905 m. Macella Kirstine, D. af Proprietær Georg Peter Johnson og Hustru Caroline Vilhelmine.

EICHLER, Solveig Minna Wulff; f. 18. Apr. 1922; Plejedatter af Barber Georg Heinrich Andreas Wulff Eichler og Emilie Marie Jørgensen.

† *EIDE, Christian Severin* (Nvfr. tidl. Jensen); f. 7. Dec. 1871; S. af Overretssagfører Hans Jensen og Emilie Alvilda Saul. St. Jan. 1891; cand. jur. 1898; Fuldmægtig i Nordre Birk s. A.; By- og Herredsfuldmægtig i Frederikssund 1898; *Herredsfuldmægtig* i Brødstrup 1912. Død 23. Nov. 1917.

G. Juni 1900 m. Augusta, D. af Partikulier Kryger, Skuldelev.

EIGAARD, Helge Harthimmer; f. 31. Aug. 1903; S. af Postkontrolør Victor Gotfred Christen Eigaard og Margrethe Elisabeth Harthimmer. St. 1918; cand. jur. 1926; *Landsretssagfører* i Helsingø 1931.

G. 1930 m. Edith Schwalbe Rasmussen.

EILERSEN, Eiler Torben; f. 9. Apr. 1905; S. af Fabrikant Hans Richard Eilersen og Jenny Nystrup. St. 1923; Beskæftigelse v. Bryggerivirksomhed i Udlandet; *stud. jur.* fra 1934.

EILERSEN, Preben Birger; f. 6. Marts 1923; S. af Apoteksvisitator Thomas Eilersen og Ingrid Marie Thaarup Clausen.

EKSTRØM, Poul; f. 16. Aug. 1880; S. af Løjtnant, Pakhusmester Jens Christian Ekstrøm og Yelva Louise Licht. Præliminæreks. (priv. dim.) 1896; ansat i Nordisk Gjenforsikrings Aktieselskab 1896, i Genforsikrings A/S Skandinavia 1899—1902; sproglig og faglig Uddannelse i Udlandet; ansat i Nordisk Gjenforsikring 1905; Fuldmægtig og Chef for sammes kontinentale Afd. 1908; *Kontorchef* i Reassurance-selskabet Væring 1920—25; derefter behjælpelig ved dettes Likvidation.

ELBERLING, Johan Vilhelm; f. 14. Aug. 1873; S. af Redaktør, cand. polit. Frederik Vilhelm Elberling og Olga Sophie Caroline Fricke. St. (Horsens) 1891; cand. phil. 1892; studerede Jura; Ekstraarbejder i Statistisk Bureau 1899; Assistent sst. 1904; *Fuldmægtig* 1913.

ELBIRK, Henning; f. 8. Nov. 1908; S. af Sekretær v. Snedkerlauget Anders Elbirk og Dagmar Hermansen. St. 1927; *Leder* af Statsradiofoniens Drengekor 1929; *cand. mag.* (Dansk, Sang) 1933; *Timelærer* v. Gl. Hellerup Gymnasium 1934.

ELLEBY, Kaj Herreborg; f. 9. Apr. 1909; S. af Gartner H. P. Rasmussen Elleby og Jenny Sara Caroline Herreborg. St. 1927; cand. theol. 1934; Hjelpepræst i Her-som-Bjerregrav-Klejtrup 1935, i Rønne 1936; *Sognepræst* i Holeby-Bursø 1937.

G. 5. Maj 1937 m. Jenny Jakobe, D. af Lærer M. Caspersen Petersen og Marie P. Jacobsen.

ELLEGAARD, Ejnar Vilhelm Hugo Jacobsen (Nvfr.: tidl. Jacobsen); f. 18. Dec. 1870; S. af Slagtermester Wilhelm Jacobsen Ellegaard og Henriette Nielsen. Etabl. som *Bog- og Papirhandler* 1897; nuv. Firma E. Jacobsen Ellegaard A/S Papirhandel.

G. 1. Dec. 1908 m. Ada, D. af Forpagter Nicolai Nellemann og Nielsine v. Bülow.

ELLOGSØE, Erik Gram; f. 12. Marts 1918; S. af Overassistent i Post- og Telegrafvæsenet Niels Peter Carl Elligsøe og Johanne Gram. St. 1936; cand. phil. 1937; *Revisorassistent*.

ELLING, Biørn Mogens; f. 16. Juni 1914; S. af Typograf Oluf Elling og Ingeborg Harriet Pelch. St. 1932; Huslærer paa Ledreborg 1932—33; cand. phil. 1933; *stud. mag.* (Dansk, Latin), men maatte afbryde Studiet p. Gr. af Sygdom; *stud. merc.*; desuden beskæftiget med Journalistik.

ELLINGER, Tage Ulrich Holten; f. 24. Okt. 1892; S. af Professor H. O. G. Ellinger (se under Timelærere). St. 1910; mag. scient. (Zoologi) 1917; *Dr. scient.* (Harvard University) 1922; Assistent v. Sveriges Utsändeförening, Svalöf 1918; Statsstipendiat 1919—21; Fellow of American Scandinavian Foundation 1920; ansat i forskellige Virksomheder i Chicago og Paris, v. Institut Pasteur, Paris, 1929—31; har derefter i Ungarn fortsat litterær Virksomhed og dyrket Fjerkræavl.

G. 1^o 11. Marts 1922 m. Regina Bremitz (Ægtesk. opl.); 2^o 14. Sept. 1927 m. Alka, D. af Købmand Ivo Sipus-Sisacki og Martha von Chalaupka-Sternwall (Ægtesk. opl.). Krak 1932.

ELVING, Jens; f. 19. Juni 1917; S. af Hospitalsgartner v. Rigshospitalet Ole Lars Elving og Anna Emilie Christophersen. St. 1935; *Søkadet* 1936.

† *ELVIUS, Sofos Helenos (Sofus)*; f. 3. Apr. 1849; S. af Forstander for Opfostningshuset Rasmus Emil Elvius og Erasmie Henriette Helene Fleischer. Assistent i Livsforsikringsanstalten 1871—99; Stifter af og *Direktør* for Gencalogisk Institut 1887—1909, for Nyt gencalogisk Institut 1909. *Justitsraad*. Død 22. Aug. 1921.

G. 31. Marts 1882 m. Christine Elisabeth, død 18. Feb. 1929, D. af Købmand. Konsul Christopher Jørgen Frederik Appel og Marie Sophie Høngaard. Krak 1921. Bricka.

EMANUEL, Svend Aage; f. 30. Apr. 1902; S. af Afdelingsingeniør Emanuel Emanuel og Anna Sofie Jørgensen. St. 1920; cand. med. 1927; 1. Reservelæge v. Rigshospitalets dermatologiske Afd. fra 1935; *Overlæge* i Marinen 1938. Specialist i Dermatovenerologi.

G. 23. Nov. 1929 m. Rigmor, D. af Forpagter Axel Boserup og Valborg Boserup

* *ENGBERG, Harald*; f. 25. Juli 1913; S. af Sognepræst Gunner Engberg og Elisabeth Christensen. St. 1931; Studieophold i Udlandet; *stud. med.*; *Manuduktør*. G. 1937 m. stud. med. Maja-Stina Billig.

† *ENGBERG, Ludvig Albert*; f. 1. Marts 1868; S. af Overretsprokuratur Ludvig Peter Christian Engberg og Karen Hansen. St. (Lyceum) 1887; cand. jur. 1894; Byfogedfuldmægtig i Aarhus; Sagfører sst.; *Assistent* i Landsover- samt Hof- og Stadsretten i Kbh. 1901. Død 29. Nov. 1925.

G. 16. Okt. 1897 m. Ida Ingeborg, død 13. Okt. 1929, D. af Købmand, Vicekonsul Rudolph Wulff og Ida Wulff.

ENGBERG, Niels; f. 13. Marts 1912; S. af Sognepræst Gunner Engberg og Elisabeth Christensen. St. 1931; *cand. jur.* 1939.

ENGEL, Carl Vilhelm Ewald; f. 14. Juli 1921; S. af Ingeniør, cand. polyt. Jørgen Emil Eberhardt Engel og Anna Eline Meta Brinch. Mellemskoleeks. 1936; Realeks. (Johannesskolen) 1937; Elev i 2. G. (Johannesskolen).

ENGEL, Frederik; f. 7. Dec. 1878; S. af Adjunkt Johan Christian Wulff Engel (MS) og Bolette Kirstine Heiberg. St. 1897; cand. theol. 1906; Lærer v. private Skoler; Kateket v. St. Jacobs Kirke i Kbh. 1913—19; Kaldskapellan i Vordingborg 1921; Sognepræst for Havdrup og Solrød 1926; *Præst* v. Rigshospitalet i Kbh. 1938

G. 8. Dec. 1922 m. Kristine Margrethe, Tandlæge, D. af Bogtrykker Frederik Vilhelm Backhausen og Kathrine Kirstine Bauerradt.

ENGELBRETH-HOLM, Julius (Nvfr. tidl. Holm); f. 22. Jan. 1904; S. af Læge Vilhelm Engelbreth Holm og Karen Johanne Marie Gether. St. 1922; cand. med. 1929; Kandidattjeneste, vidensk. Assistent v. forsk. Institutter; *Dr. med.* 1935; ass. Prosektor v. Kommunehospitalet og Bispebjerg Hospital 1935—38; Assistent v. Finseninstituttets Laboratorium 1933; *Prosektor* v. Finseninstituttet og Leder af Radium-

stationens Laboratorium 1938. Specialist i patologisk Anatomi og Vævsmikroskopi.
G. 23. Sept. 1932 m. Anita Emmy Adela, D. af Politifuldmægtig P. C. Tillisch (se denne).

ENGELHARDT, Vagn; f. 23. Apr. 1916; S. af Overretssagfører Svend Olaf Engelhardt og Pianistinde Gudrun Augusta Severin-Nielsen. St. 1934; *cand. polyt.* (F) 1939; *Ingeniør*.

ENGELL, Hans Christian Blæsenborg; f. 20. Jan. 1914; S. af Urmager Christian Carl Martin Engell og Olga Christoffersen. St. 1932; *Premierløjtnant* i Artilleriet 1936.

G. 3. Juli 1938 m. Else-Birthe, D. af Sekretær i Dansk Litograflaug Kai Levin og Valborg Pedersen.

ENGELL, Magnus Cornelius; f. 26. Juni 1869; S. af Proprietær Niels Svendsen Engell og Anine Caroline Dideriksen. St. 1889; *cand. mag.* (Naturhist., Geografi, Fysik, Kemi) 1896; *Dr. phil.* 1899; Lærer v. forsk. kbhske Skoler; Bestyrer af Hellerup højere Almenskole 1905—09; Lærer v. Østersøgades Gymnasium 1910, Lektor 1920. Studieophold i Frankrig og Grønland.

G. 16. Dec. 1902 m. Holga Schütt, D. af Fabrikant Harald Cohn og Emilie Schütt.

† *ENGELSTED, Malthe Odin*; f. 8. Aug. 1852; S. af Proprietær Valdemar Engelsted og Lydia Rasmine Lovise Lassen. St. 1870; *cand. phil.* 1871; studerede Teologi og Kunsthistorie; Elev paa Kunstakademiet 1873—79; *Genremaler*; udstillede paa Charlottenborg 1879—90, paa Den frie Udstilling fra 1891; Lærer v. Statens Tegnelærerkursus 1891—1924; Tilsynshavende v. Raadhusets Gobelinvævning fra 1908. Død 21. Dec. 1930 i Fakse Ladeplads.

Krak 1930. Bricka.

ENGELSTORP, Erik Oscar Phister; f. 31. Maj 1903; S. af Skoleinspektør, *cand. theol.* Oscar Andreas Ferdinand Engelstorp og Frida E. K. Petersen. St. 1922; *stud. jur.*, tog 1. Del af *jur. Eks.* Juni 1925; *syg siden Efteraaret 1925*.

ERICHSEN, Aage Bay; f. 10. Apr. 1902; S. af Overrintendant Henrik Christian Erichsen og Emilie Christine Jacobine Flindt. St. 1920; *cand. jur.* 1925; *Landsrets-sagfører* 1929.

G. 24. Nov. 1927 m. Edith Gudrun, D. af Pianofabrikant Carl Holger Ehlert og Johanne Pedersen.

ERICHSEN, Axel Knud; f. 14. Marts 1893; S. af Handelsgartner Peter Henrik Erichsen og Marie Henriette Cæcilie Jørgensen. St. 1911; *cand. med.* 1922; *pr. Læge* i Hallund v. Brønderslev 1923—25, i Brooklyn, NY., fra 1926.

G. 1^o 18. Aug. 1920 m. Elsie, D. af Arkitekt Louis Bähring og Emma v. Rogetzski; 2^o.

ERICHSEN, Bjørn Beha; f. 20. Jan. 1868; S. af Grosserer og Manufakturhandler Ferdinand Eriksen og Hanna Beha. Præliminæreks. (Efterslægtsselskabets Skole) 1884; i Malerlære og Elev af Teknisk Skole og Kunstakademiet; Svendepøve 1888; Tegnelærer i Privatskoler 1890—1900; gennemgik Statens Tegnelærerkursus; Lærer v. Teknisk Skole; *Kommunelærer* i Kbh. 1901—22.

G. 1902 m. Kommunelærerinde Elma Margrethe Andersson, død 29. Marts 1933.

† *ERICHSEN, Carl August*; f. 17. Marts 1858; S. af Grosserer Carl August Erichsen og Marie Christine Cruse. Gik til Handelen 1873; i Tyskland 1879—81; derefter bosat i Paris; etabl. sig som *Købmand* dér 1883. R. Død 25. Apr. 1928.

G. 10. Juli 1884 m. Emmy Harriet, D. af Læge Christian Gustav Lorenzen (MS) og Vilhelmine Elisabeth Erichsen.

ERICHSEN, Einar; f. 22. Jan. 1896; S. af Handelsgartner Henrik Peter Erichsen og Marie Henriette Cæcilie Jørgensen. St. 1914; *cand. jur.* 1919; fg. Sekretær i Indenrigsministeriet; nu *Sekretær* v. Det internationale Arbejdsbureau, Genève.

G. m. Grethe, D. af Direktør N. A. Juncker.

ERICHSEN, John Harry; f. 30. Apr. 1899; S. af Grosserer Knud Erichsen og Martha Emilie v. Pohle. St. 1918; *cand. phil.* 1919; uddannet v. Handelen i Frankrig England og Tyskland; i Kbh. fra 1925; *Grosserer* 1927, Medindehaver af Firmaet Kai Erichsen.

G. 1928 m. Grete Langballe, D. af Overretssagfører Otto Knud Gulmann og Karen Elisabeth Langballe.

ERICHSEN, Lauritz Kjeld; f. 20. Jan. 1880; S. af Møller Christian Erichsen og Sophie Margrethe Bonfeldt. St. 1897; *cand. phil.* 1899; Lærer v. private Skoler; Kommuelærer i Kbh. 1907; *Skoleinspektør* v. Valby Skole 1922; Forstander for Købmandsskolens Valby Afd. 1925.

G. 17. Okt. 1908 m. Kommuelærerinde Sigrd Anna, D. af Grosserer Vilhelm Nielsen og Frederikke Vilmann.

ERICHSEN, Povl Jacob Harald; f. 4. Juni 1894; S. af Handelsgartner Peter Henrik Erichsen og Marie Henriette Cæcilie Jørgensen. St. 1912; i Udlandet 1918—27; *Ingeniør* v. General Motors Samlefabrik, Kbh., fra 1927.

G. 1. Apr. 1918 m. Aagot, D. af Landskabsmaler V. Hinrichsen (se denne).

ERICHSON, Svend Klauman; f. 4. Juli 1922; S. af Læge Paul Christian Klauman Erichson og Sara Elisa Skousgaard.

ERNST, Emil Ulrich Gustav; f. 27. Nov. 1857; S. af Generalløjtnant Jacob Frederik Marius Ernst og Louise Friederiche Ottilie Leopoldine v. Abercorn. St. 1875; *cand. polyt.* 1880; ansat v. Svovlsyrefabrikken »Øresund« 1880—81; Bestyrer af en Spritfabrik i Møllebjerke i Sverrig 1881, af en Spritfabrik i Perlach i Bayern 1882; Assistent v. Kbhs. Østre Gasværk 1883; Bestyrer af Gasværket i Aarhus 1885—95; Blikvarefabrikant i Kbh. 1897—1901; *Ingeniør* i Kbh. fra 1901.

ERNST, Herluf; f. 11. Aug. 1911; S. af Overlæge Niels Peter Ernst og Margrethe Dalberg. St. 1930; *cand. polyt.* (B) 1935; *Ingeniør* v. Gjentofte Kommune 1935, hos Højgaard & Schultz 1936, hos Wright, Thomsen & Kier 1937.

G. 9. Okt. 1937 m. Grethe, D. af Havnebygmester, *cand. polyt.* Mogens Blach og Antoinette Mary Mønsted.

ERNST, Jørgen; f. 11. Sept. 1907; S. af Overlæge Niels Peter Ernst og Margrethe Dalberg. St. 1925; *cand. med.* 1932; *Læge*; Kandidat- og Reservelægetjeneste; Universitetets Guldmedaille 1935; *Assistent* v. Statens Seruminstitut 1936; tillige Reservelæge i Hæren 1938.

ERSØ, Børge Meldgaard; f. 15. Sept. 1914; S. af Overbanemester Jens Edvard Syndergaard Ersø og Clara Amalie Marckmann. Mellemskoleeks. 1930; Assistent i Folkebanken for Kbh. og Frederiksberg 1931, *Bankkasserer* i Frederikssundsvej Afd. 1937.

† *ESCHRICHT, Frederik Vilhelm*; f. 16. Sept. 1855; S. af Materialhandler Carl Ludvig Eschricht og Louise Friis. Udgik 1873; *cand. pharm.* 1878; *Apoteker* i Snerthinge 1901, i Valby 1914. Død 20. Juni 1929.

† *ESCHRICHT, Immanuel Frederik*; f. 11. Sept. 1852; S. af Materialhandler Carl Ludvig Eschricht og Louise Friis. St. 1870; *cand. phil.* 1871; ansat i Østifternes Kreditforening, *Kontorchef* sst. 1901—10. Død 10. Marts 1923.

G. 5. Feb. 1881 m. Christiane Vilhelmine Steenberg.

ESMANN, Sigvard Theobald Thorvald; f. 24. Nov. 1863; S. af Generalmajor Niels Christian Esmann og Adelheid Weber. Premierløjtnant i Rytteriet 1883; Ritmester 1899; Oberstløjtnant 1907; *Oberst*, Chef for Trainafd. 1913—23. K². DM. pp. G. 23. Maj 1890 m. Ulla, D. af Etatsraad, Overlæge Lorenz Lorck og Oda Kemp. Krak.

ESMARCH, Knut Wilhelm; f. 10. April 1922; S. af kgl. norsk Minister i Kbh. August Wilhelm Stjernstedt Esmarch og Gudrun Engebretsen.

† *ESSKILDSEN, Arthur*; f. 4. Dec. 1848; S. af Kriminalretsassessor Erik Esskildsen og Andrea Jensine Wulff. St. 1867; cand. phil. 1868; overgik derefter til Handelsvirksomhed, først i Udlandet, fra 1894 i Danmark; de sidste Aar *Rentier*. Død i Kbh 22. Juni 1936.

G. 4. Maj 1884 m. Vilhelmine Theodora, D. af Grosserer Johan Gudmann Rohde og Louise Marie Nehammer.

† *ETTE, Carl Rudolph*; f. 15. Apr. 1871; S. af Murermester Carl Rudolph Ette og Laura Olivia Unger. St. 1890; cand. mag. (Fysik) 1896; *mag. scient.* (Matematik) 1900; Studieophold i Göttingen 1900—01; Lærer v. Østersøgades Gymnasium 1906—10, v. Polyteknisk Læreanstalts Forberedelseskursus fra 1909, v. Ordrup Gymnasium 1910. Formand for Metropolitaner Samfundet 1908—11. Død 14. Aug. 1917.

G. 19. Juli 1912 m. Anna Henriette Ottilie, død 6. Marts 1935, D. af Købmand Johann Carl Gottfried Petri og Anna Ida Angeline Ette. Krak 1917.

† *ETTE, Christian Heinrich*; f. 7. Sept. 1872; S. af Murermester Carl Rudolph Ette og Laura Olivia Unger. St. (Frederiksberg Latin- og Realskole) 1892; cand. phil. 1893; studerede 4 Aar paa Polyteknisk Læreanstalt; Assistent v. Anlægget af Horsens—Bryrup Banen 1898; *Journalist*; har foretaget Rejser til Færøerne, Island, Grønland, Spitsbergen, England og De forenede Stater 1900—10; bosatte sig paa Færøerne 1911 og drev Fiskeri og Eksport af Fisk i Vestmanhavn. Død i Kbh. 20. Marts 1937.

† *EVERS, Victor Julius Ludvig*; f. 29. Maj 1847; S. af Snedkermester, Kaptajn Carl Ferdinand Evers og Louise Tiede. St. 1865; cand. jur. 1871; Fuldmægtig i Sønder Birk 1874; By- og Herredsfuldmægtig i Næstved 1875; Sagfører i Ringsted 1884; Overretssagfører 1887; By- og Herredsfuldmægtig i Ringsted 1896; *Birkedommer* i Muckadell m. fl. Birker 1898, i Antvorskov Birk 1905—19. R. Død 26. Maj 1921.

G. 1^o 1877 m. Helene Sophie Lebahn, død; 2^o 1894 m. Ingeborg Lassen, død 8. Apr. 1937.

Krak 1921.

F

† *FAABORG, Julius Theodor*; f. 6. Juli 1845; S. af Operasanger Rasmus Christian Faaborg og Emilie Martine Levin. Udgik 1856; gik senere til Landvæsenet; meldte sig som Frivillig i Krigen 1864; Underkorporal s. A.; opholdt sig i Amerika i 18 Aar, hvorefter han vendte tilbage til Danmark; *Annonce- og Reklameagent* i Hellerup. Død paa Ordrup Alderdomshjem 11. Juni 1923.

G. (Ægtesk. opl.).

FAABORG-ANDERSEN, Valdemar (Nvfr.: Bindestreg); f. 15. Juli 1887; S. af Grosserer Mikkel Thomsen Andersen og Ane Cathrine (Ketty) Faaborg. St. 1904; cand. phil. 1906; *cand. polyt.* (E) 1910; *Ingeniør* v. Fabrikken Alioth v. Basel 1910.

i Firmaet Axel Schou 1911, v. Kbhs. Belysningsvæsen 1914, v. Foreningen af gensidige danske Brandforsikringsselskaber 1915, v. Elektricitetsraadet (Elektricitetskommissionen) 1917, Sekretær 1917, *Kontorchef* fra 1929. R.

G. 9. Maj 1913 m. Harriet Augusta, D. af Maskinmester Vilhelm Edvard August Brandt og Johanne Augusta Schade Steerup.

Krak. Bricka.

FABER, Johan Viggo; f. 22. Feb. 1918; S. af Overlæge Arne Faber og Bodil Johansen. St. 1936; *stud. med.*

FABER, Mogens; f. 20. Dec. 1911; S. af Professor v. Universitetet, Dr. med. Knud Helge Faber og Ellen Becker. St. 1929; cand. med. 1936; *Læge*; Kandidat-tjeneste; Kandidat i »De gamles By« 1938.

FABER, Niels Tobias; f. 12. Dec. 1915; S. af Overlæge Arne Faber og Bodil Johansen. Mellemskoleeks. 1931; St. (St. Jørgens Gymnasium) 1935; *Arkitekt*; Elev paa Kunstakademiets Bygningsskole 1935—38; ansat i Stadsarkitektens Direktorat fra 1938.

FABRICIUS, Bjørn Adam Hjalmar Stolpe; f. 8. Feb. 1909; S. af Professor, Dr. phil. K. F. K. Fabricius (se denne). Udgik af 1. G. 1924; St. (Akademisk Kursus) 1936; *stud. mag.* (kl. Arkæologi).

FABRICIUS, Knud Frederik Krog; f. 13. Aug. 1875; S. af Historikeren, Pastor Adam Kristoffer Fabricius og Nicoline Frederikke Jensen. St. (priv. dim.) 1895; cand. mag. (Historie, Engelsk, Latin) 1901; Universitetets Guldmedaille 1903; *Dr. phil.* 1906; Lærer v. kbhske Gymnasier, v. Officersskolen 1909—19; Underarkivar v. Rigsarkivet 1909—17; *Professor* i Historie v. Kbhs. Universitet 1916; Regensprovst 1918. R. DM.

G. 19. Maj 1906 m. Estrid, D. af Professor, Intendent v. Riksmuseet Knut Hjalmar Stolpe og Vilhelmina Emerentia (Emmy) Holmgren.

Krak. Bricka.

FABRICIUS, Lars Børge; f. 27. Dec. 1916; S. af Overretssagfører Otto Fabricius og Signe Katarina Boberg. St. 1935; *stud. jur.*

FABRICIUS, Paul Jakob Andreas; f. 14. Juni 1914; S. af Overretssagfører Otto Fabricius og Signe Katarina Boberg. Udgik af 1. G. 1930; Afgangseks. fra Niels Brock's Handelsskole 1932; Studieophold i Frankfurt a/M.; ansat hos Lever Brothers & Unilever Limited fra 1933, i England 1933—36, i Kbhs.; *Manager* for et svensk Datterselskab fra 1937.

G. 18. Sept. 1937 m. Elsa Ida Ingeborg, D. af Överste Henric Ståhl og Elsa f. Grevinde Bonde.

FAHRENKRUG, Axel Fobian; f. 19. Juni 1914; S. af Gymnasielærer M. A. Fahrenkrug (se under Timelærere). St. 1932; *stud. med.*

G. 8. Feb. 1938 m. Inge, lægeaut. Massøse, D. af Grosserer Emil Femerling og Anna Levin.

FALCK-HANSEN, Thorkild; f. 4. Apr. 1911; S. af Grosserer Christen Hansen og Regina Falck. St. 1929; handelsvidensk. Afgangseks. 1931; Repræsentant v. Dagbladet Politiken.

FALK-JENSEN, Arild; f. 26. Okt. 1886; S. af Højesteretssagfører Peter Gregers Christian Jensen og Anna Cathrine Eggertsen. St. 1905; cand. jur. 1911; Assistent i Finansministeriet 1912, Sekretær 1919, Fuldmægtig 1924, Ekspeditionssekretær 1931, *Kontorchef* 1937 (3. Hovedrevisorats 3. Kontor).

G. 1^o 6. Nov. 1917 m. Julie Marie, død 19. Juli 1923; 2^o 11. Sept. 1924 m. Karen

Anna, Døtre af Lektor, cand. theol. Henning Arnisæus Irgens Hagerup og Petrea Marie Rasmussen.

Krak.

† *FALK-JENSEN, Ejnar*; f. 19. Nov. 1877; S. af Højesteretssagfører Peter Gregers Christian Jensen og Elisabeth Pontoppidan. St. 1895; cand. jur. 1901; *Overretssagfører* 1905. Død 11. Dec. 1932.

G. 23. Okt. 1901 m. Nathalia, død 28. Feb. 1938, D. af Højesteretsassessor Christian Rimestad og Nathalia Westrup.

Krak 1932.

FALK-JENSEN, Povl; f. 29. Sept. 1884; S. af Højesteretssagfører Peter Gregers Christian Jensen og Anna Cathrine Eggertsen. Udgik 1899; Landbrugskandidat 1905; *Forpagter* af Gunderup 1907—30; Medlem af Folketinget i 1920 og 1939; landbrugskyndig Konsulent for Dansk Hypotekforsikrings A/S og Dansk Kautionsforsikrings A/S fra 1931. Kbh.

G. 3. Juni 1908 m. Jenny, D. af Forstander for Det kgl. Vajsenhus Charles Gandrup og Agnes Melchior.

Krak.

† *FALKENBERG, Hugo Erik Gustav Adolph*; f. 18. Jan. 1888; S. af Oberstløjtnant Ejnar Falkenberg og Wilhelmine Frimodt. St. 1905; cand. phil. 1906; Premierløjtnant i Fodfolket 1908, v. Livgarden 1913; *Kaptajn* i Livgarden 1919; Adjutant hos Forsvarsministeren 1917—20; *Kammerjunker*; Orlov for at rejse til Brasilien, hvor han havde Ansættelse v. Christiani & Nielsens Filial. Død i Rio de Janeiro 18. Jan. 1922.

G. 18. Marts 1912 m. Vera Fabiana, D. af Kursmægler i Rio de Janeiro, Konsul Geo C. Bartholdy og Hustru f. Sauwen.

FAURHOLT, Axel Johannes; f. 9. Juni 1896; S. af Højesteretsdommer Ole Peter Christensen Faurholt og Marie Kirstine Mayntzhusen. St. 1914; *cand. jur.* 1920; fg. Sekretær i Justitsministeriet s. A., Sekretær 1923, Fuldmægtig 1932, Ekspeditionssekretær 1933; Dommer i Kbhs. Byret s. A.; *Direktør* i »Bikuben« 1936.

G. 23. Juni 1933 m. Elisabeth, D. af Stadsingeniør Thorvald Kerstens og Emilie Sophie Petrine Madsen.

Krak.

* *FEDDERSEN, Leo Johannes*; f. 1. Jan. 1877; Plejesøn af Grosserer C. R. Feddersen. 4. Kl. H. Eks. 1894; *Musiker*.

† *FEDDERSEN, Michael Ernst Harald*; f. 14. Jan. 1871; S. af Professor Arthur Frederik Feddersen og Laura Vilhelmine Eleonora Caroline Møller. Elektriker; Jernbaneassistent i Rafaela, Argentina, 1889; *Stationschef* i Tacana, sst. Død i Tucuman 7. Apr. 1924.

G. 1896 m. Rosalia Euphrasia Ramallo, død 17. Aug. 1935.

FEDDERSEN, Poul; f. 14. Jan. 1888; S. af Læge Gustav Feddersen og Gottfrieda Lorentze Holmer. St. 1906; cand. polyt. (M) 1914; paa den malayiske Halvø v. Plantage- og Minedrift og Maskinfabrikker 1919—27; *Ingeniør* v. Hærens tekniske Korps fra 1932.

G. 18. Aug. 1923 m. Ah-Lui, D. af Købmand Low Ah-Ann.

FEDERSPIEL, Harald Ludvig; f. 15. Juli 1872; S. af Kontrolør v. Klasselotteriet, Justitsraad Peter Julius Federspiel og Emma Alvilda Rasmussen. St. 1891; *cand. theol.* 1897; Kommune lærer i Kbh. 1897; *Skolebestyrer* v. Niels Hjort-Skolen 1919—35. Snekkersten.

G. 15. Juni 1911 m. Kommune­lærerinde Hede­vig Cathrine f. Legardh-Hansen, D. af Postmester Christian Hansen og Hanne Emilie Brødbæk.

† *FEDERSPIEL, Holger*; f. 30. Juni 1868; S. af Kontrolør v. Klasse­lotteriet, Justitsraad Peter Julius Federspiel og Emma Alvilda Rasmussen. St. 1885; cand. jur. 1898; *Dr. jur.* 1901; Docent i Retsvidenskab v. Universitetet 1903—14; Formand for Dansk Ingeniørforenings Voldgiftskommission fra 1903 og for Dansk Forening for Beskyttelse af industriel Ejendomsret 1902—22; tilforordnet Toldraadet som juridisk Sagkyndig 1911—23. Død 5. Juli 1934.

G. 1^o 31. Jan. 1899 m. Eva, D. af Digteren Holger Henrik Herholdt Drachmann (MS) og Vilhelmine Charlotte Erichsen (Ægtesk. opl.); 2^o 17. Okt. 1913 m. Asta, D. af Professor B. C. H. A. v. Nutzhorn (se denne) (Ægtesk. opl.).

Krak 1934. Bricka.

† *FEDERSPIEL, Johan Bjørn*; f. 28. Juni 1864; S. af Kontrolør v. Klasse­lotteriet, Justitsraad Peter Julius Federspiel og Emma Alvilda Rasmussen. Udgik 1878 for at blive Søofficer; Sømand; Premicrløjtnant i Fodfolket 1887; *Kaptajn*, Kompagnichef v. 26. Batl. 1903. R. p. p. Død 14. Okt. 1919.

G. 15. Nov. 1898 m. Baronesse' Emilie Luise Marie, D. af Baron Carl Vilhelm Emil Knuth og Maria Augusta Schytt.

FEDERSPIEL, Svend Julius; f. 30. Maj 1866; S. af Kontrolør v. Klasse­lotteriet, Justitsraad Peter Julius Federspiel og Emma Alvilda Rasmussen. St. 1884; Premicrløjtnant i Artilleriet 1887; *Kaptajn* 1901—18; dansk *Konsul* i Marokko 1920—21. Kbh.

G. 1^o 21. Maj 1889 m. Baronesse Regitze Sophie Elise Margrete, død 19. Maj 1925, D. af Baron Carl Vilhelm Emil Knuth og Maria Augusta Schytt (Ægtesk. opl.); 2^o 17. Sept. 1920 m. Ingrid f. Busck-Nielsen, D. af Oberstløjtnant, Departementschef Christian Axel Nielsen og Julie Gunny Marie Busck.

FEILBERG, Casper Ludvig; f. 29. Juli 1881; S. af Docent Ludvig Tage Christian Müller Feilberg og Nikoline (Lida) Henriette Oktavia Lund. St. 1899; cand. phil. 1907; cand. polyt. (B) 1905; tilsynsførende Ingeniør v. et Vandingsanlæg i Jylland og i Udlandet 1905—08; Assistent i Tegning og Kulturteknik v. Veterinær- og Landbohøjskolen 1908, Docent 1914, *Professor* 1918; fg. Statskonsulent 1912—16. R.

G. 12. Maj 1915 m. Kaja, D. af Apoteker Carl Emil Theodor Hoffmann og Charlotte Stenbuch.

Krak. Bricka.

FELDVOSSE, Torkild; f. 13. Dec. 1920; S. af Overlærer Johannes Pauli Feldvoss og Alfrida Kristine Sørensen.

FENGER, Bengt Otto Christian Rasmus Krag; f. 17. Dec. 1915; S. af Ekspeditionssekretær Carl Georg Rosenmüller Fenger og Rigmor Charlotte Christiane Krag. St. 1934; *stud. polyt.*

FENGER, Carl Martin; f. 14. Feb. 1866; S. af Geheimeetatsraad, Dr. med. Carl Emil Fenger og Ida Louise Plockross. *Landbrugskandidat*; Mejeriejer; *Grosserer* 1907. Lyngby.

G. 12. Okt. 1893 m. Mathilde Petiga Ingertha, død 25. Dec. 1936, D. af Godsforvalter Jørgen Kruuse og Nielsine Holst.

FENGER, Frans Christian Brun; f. 22. Dec. 1910; S. af Direktør i Socialministeriet Otto Svante Duvall Fenger og Else Brun. Mellemskoleeks. 1927; Realeks. (Gentofte Statsskole) 1928; i Gartnerlære i forsk. Handelsgartnerier; Elev paa Beder Gartnerskole 1935—36; Studierejse i Holland og Belgien 1937; *Gartner*.

FENGER, Knud Jørgen; f. 26. Jan. 1905; S. af Fabrikant Jørgen Fenger. St. 1923; i Handelsvirksomhed i Czekoslovakiet 1924, i Befragterfirma i Belgien 1925—26;

Premierløjtnant v. Artilleriet 1930, v. Hærens tekn. Korps 1935—37; *Kaptajnløjtnant* 1936; Driftsingeniør i Siam Cement Co., Bangkok 1938—39.

G. 5. Juli 1930 m. Karen Marie, D. af Grosserer Joseph Maximilian Uhlig og Clara Emilie Petersen.

FENGER, Mogens; f. 14. Aug. 1889; S. af Læge Theodor Immanuel Fenger og Thyra Nathalie Augusta Bock. St. 1907; cand. med. 1913; Kandidattjeneste; Assistent v. Universitetets retsmedicinske Institut 1916—18; 2. Reservelæge v. Diakonissestiftelsen 1918—19; *Dr. med.* 1919; 2. Reservekirurg v. Frederiksberg Hospitals Afd. A 1920—22; 1. Reservekirurg v. Diakonissestiftelsen 1922, v. Rigshospitalets Afd. D 1924—28; Prosector chirurgiæ 1928—29; *Overkirurg* v. Hjørring Sygehus 1929, v. Diakonissestiftelsen i Kbh. 1939. Specialist i Kirurgi.

G. 18. Maj 1916 m. Anne Mathea Marie, D. af Professor, Dr. med. Ernst Schmiegelow og Dagmar Ohlsen.

Krak.

FENGER, Vilhelm Asp; f. 26. Marts 1896; S. af Læge Theodor Immanuel Fenger og Thyra Nathalie Augusta Bock. St. 1913; cand. med. 1921; Kandidattjeneste; pr. *Læge* i Kbh. fra 1925; *Hofmedicus* v. Hans Majestæt Kong Christian X's Hof 1937. R.

G. 25. Feb. 1922 m. Else Gudrun, D. af Læge Arent Nielsen og Marie Kirstine Søb-Jensen.

FICH, Hans Jacob Viggo; f. 13. Okt. 1900; S. af Provst Viggo Hagbard Theobald Fich og Helga Hansen. Mellemskoleeks. 1917; edsv. *Varemægler* i Kbh.

FIGHN, Erik Gustav; f. 8. Jan. 1884; S. af Assistent i Justitsministeriet, cand. jur. Herman Frederik Theodor Fiehn og Johanne Frederikke Vilhelmine Bentzen. Præliminæreks. (Østersøgades Latin- og Realskole) 1901; Tandlægeeks. 1909; pr. *Tandlæge* i Kbh. fra 1910; 1. Assistent v. Tandlægeskolen 1911—15.

G. 7. Jan. 1907 m. Mary Puggaard, D. af Sadelmagermester Nielsen, Ribe.

FIGHN, Hans Kristian Herman; f. 14. Maj 1880; S. af Assistent i Justitsministeriet, cand. jur. Herman Frederik Theodor Fiehn og Johanne Frederikke Vilhelmine Bentzen. St. 1899; cand. med. 1905; Kandidat- og Assistenttjeneste; Læge v. Kbhs. Politi Afd. 3 1916; Læge v. Enkedronningens Hofstat 1918; Reservelæge v. Garnisons Sygehus dermatologiske Afd. 1918—19; pr. *Læge* i Kbh.

G. 1910 m. Margrete Brøndsted.

FILSKOV, Ole Finn; f. 24. Aug. 1918; S. af Kommunalærer Oluf Filskov og Anne Larsen. Elev i Gymnasiet 1934—36; Realeks. (Johannesskolen) 1937; *Kornetelev*.

FINK-JENSEN, Poul; f. 1. Marts 1902; S. af Fuldmægtig i Fyrdirektoratet Christian Fink-Jensen og Anna Lumholdt. Mellemskoleeks. 1918; *Fuldmægtig* i Fyrdirektoratet.

G. 14. Okt. 1928 m. Edith, D. af Tegneren Axel Mathiesen og Elna Laursen.

FISCHER-MØLLER, Aage; f. 16. Juli 1873; S. af Overretsprokurator Hans Fischer-Møller og Signe Marie Frederikke Haagensen. St. 1891; cand. phil. 1892; Bogholder i Sagførerforretning 1892; *Sekretær* og *Kasserer* v. Julius Skrikes Stiftelse fra 1899; ved Georg og Johanne Harders Legat fra 1914.

FISCHER-MØLLER, Hans; f. 29. Sept. 1874; S. af Overretsprokurator Hans Fischer Møller og Signe Marie Frederikke Haagensen. Udgik 1888 for at gaa til Søs; Præliminæreks. 1890; *cand. polyt.* (K) 1896; studerede Bryggeriteknik 1896—97; anlagde og drev et Bryggeri i Oppesundby 1898—1900; Ingeniør v. Statsprøveanstalten 1901, *Afdelingsingeniør* 1909; pens. p. Gr. af Sygdom 1920.

G. 29. Maj 1901 m. Ebba, D. af Kontorchef i Justitsministeriet Otto Algreen-Ussing (MS) og Vilhelmine Cecilie Marie Iversen.

Bricka.

FISCHER-MØLLER, Hans Otto; f. 15. August 1902; S. af Afdelingsingeniør H. Fischer-Møller (se denne); St. 1920; cand. jur. 1926; *Landsretssagfører* 1931.

G. 17. Nov. 1927 m. Karen Margrethe Henrikke, D. af Proprietær Severin Nielsen og Marie Sørensen.

FISCHER-MØLLER, Knud Eyvind; f. 3. Marts 1872; S. af Overretsprokurator Hans Fischer-Møller og Signe Marie Frederikke Haagensen. St. 1889; cand. med. 1896; Kandidattjeneste; pr. *Læge* i Horsens 1900—1930; priv. i Holte fra 1930.

G. 16. Juni 1900 m. Johanne Caroline, D. af Postmester Adolf Müller og Johanne Frederikke Lange.

FJELSTRUP, Erik Julius Mayntz; f. 3. Maj 1903; S. af Kommuelærer Frederik August Ferdinand Fjelstrup og Kirsten Petersen. Mellemkoleeks. 1918; St. (Sorø) 1921; cand. phil. 1923; har studeret Sprog, men uden at tage nogen afsluttende Eks.

† *FLAGSTAD, Christian Benedict*; *Rektor* for Svanholm Gymnasium (se under Lektorer).

† *FLAGSTAD, Edvard Emil*; f. 3. Aug. 1871; S. af Sognepræst Oluf Christian Thoring Flagstad (MS) og Johanne Kirstine Jensen. St. 1889; cand. jur. 1896; Fuldmægtig hos Straffedommeren paa Frederiksberg s. A.; Sagførerfuldmægtig i Helsingør 1897; Byfogedfuldmægtig i Horsens 1898; *Protokolfører* v. Kriminalretten 1910. Død paa Vejlebjerg Sanatorium 8. Juli 1917.

G. 1^o 13. Juli 1900 m. Ellen Amalie, død 19. Apr. 1906, D. af Kasserer, exam. jur. Frederik Julius Lorentzen og Agnes Emma Gjedsted; 2^o 4. Apr. 1908 m. Nanna Marie Cleophine, D. af kgl. Mægler Søren Thomsen og Caroline Amalie Larsen.

FLAGSTAD, Erik Emil; f. 23. Maj 1904; S. af Protokolfører E. E. Flagstad (se denne); St. 1923; cand. jur. 1930; Dommerfuldmægtig i Nexø 1931; Kriminaldommerfuldmægtig i Aarhus 1933; Politiasistent sst. 1935; *Politikommisær* 1938.

FLAGSTAD, Mogens Goos; f. 27. Apr. 1903; S. af Rektor C. B. Flagstad (se denne). St. 1921; *cand. jur.* 1929; *Sekretær* i Kbhs. Magistrat 1931.

G. 4. Juli 1935 m. Elsa Marie Nielsigne Arentoft.

† *FLAGSTAD, Otto Eulalius*; f. 12. Feb. 1873; S. af Sognepræst Oluf Christian Thoring Flagstad (MS) og Johanne Kirstine Jensen. St. 1891; cand. theol. 1896; *Sanglærer* og *Koncertsanger*. Død 10. Dec. 1927.

FLATAU, Aage Gerhard Wulff; f. 22. Jan. 1912; S. af Husejer Carl Wulff Flatau og Marie Hansen. St. 1930; Statens Gymnastikinstitut 1931; *cand. mag.* (Engelsk, Gymnastik) 1938; *Solodanser*, Medlem af Gaubier-Balletten 1934—36.

FLEMMER, Carl Christian Edouard; f. 13. Juni 1862; S. af Læge Carl Christian Emil Flemmer og Emma Nathalie Camilla Børre. St. 1881; Premierløjtnant i Artilleriet 1884; Kaptajn 1896; *Oberstløjtnant* 1911, Chef for 4. Artilleriafd.; Afsk. 1919. R. DM.

G. 4. Marts 1916 m. Inger Margrethe, D. af Købmand Wilhelm Schmiegelow og Margrethe Louise Christiane Børre.

† *FLENSBORG, Julius Vilhelm*; f. 19. Jan. 1844; S. af Birkedommer, Justitsraad Christian Alexis Flensborg (MS) og Christiane Brygmann Boserup. St. (Borgerdydskolen i Kbhs.) 1864; cand. jur. 1870; Fuldmægtig v. Kbhs. Amts nordre Birk s. A., v. søndre Birk 1888; *Herrødsfoged* i Børglum Herred 1894, i Love Herred 1904—19; *Kancelliraad*. R. DM. Død 21. Sept. 1932.

G. 21. Maj 1881 m. Emilie, død 28. Juni 1915, D. af Birkedommer Ulrik Schow og Sophie Glud.

Krak 1932.

FLOR, Kai; f. 22. Maj 1886; S. af Grosserer Niels Flor og Camilla Hansen. St. (Borgerdydskolen i Helgolandsgade) 1905; cand. phil. 1906; Redaktionssekretær ved Gads danske Magasin 1910—15; litterær Medarbejder v. »Hovedstaden« 1912; *Redaktionssekretær* v. Berlingske Tidende 1914.

G. 28. Feb. 1915 m. Mary Johanne, D. af Proprietær Anders Hansen Rosendal og Ingeborg Willumsen.

Krak.

FLØISTRUP, Jørgen Victor; f. 6. Maj 1924; S. af Bogbindermester Harry Emil Emanuel Fløistrup og Ella Larsine Carlsen.

FLØYSTRUP, Gustav; f. 12. Sept. 1884; S. af Professor, Dr. med. Anton Fløystrup og Elsiné Mikkelsen. St. 1903; cand. med. 1910; Kandidattjeneste; pr. Læge i Kbh. fra 1912; 2. Reservelæge v. Rigshospitalets med. Afd. A 1916, 1. Reservelæge 1917—21; *Dr. med.* 1920; *Afdelingslæge* v. Frederiksberg Polikliniks med. Afd. 1922. Specialist i Intern Medicin, særlig Hjerte- og Lungesygdomme.

G. 1^o 18. Apr. 1912 m. Cecilie Marie, død 13. Feb. 1931, D. af Proprietær Jørgen Mørch Secher Jørgensen og Ane Kirstine Elsiné Als; 2^o 23. Sept. 1938 m. Edith Marie Saabye, D. af Klædefabrikant Frederik Georg Wiggers og Ovine Saabye.

Krak.

FODE, Christian; f. 25. Aug. 1907; S. af Grosserer Christian Fode og Jensine Jørgensen. Udgik 1. G. 1924; *Grosserer* 1933; ansat i Firmaet Bruno Kuba 1938.

G. 2. Nov. 1935 m. Else-Marie, D. af Grosserer Bruno Kuba og Camilla Jørgensen.

† *FOG, Bernhard Reginald Holbøll*; f. 31. Juli 1858; S. af Generalløjtnant Ludolph Erasmi Fog og Julie Fanny Holbøll. Sekondløjtnant i Livgarden 1879; Premierløjtnant i Fodfolket 1881; Kaptajn 1893; Forstander for Sekondløjtnantskolen for Fodfolket 1899—1906; Oberstløjtnant og Chef for 18. Batl. 1906; Oberst og Chef for 10. Reg. 1909, for 14. Reg. 1914. Afsk. 1919. K² DM. pp. Død 24. Okt. 1938.

G. 14. Juli 1885 m. Anna Reinholdine Bruun, død 8. Apr. 1923, D. af Generalmajor Johan Peter Købke og Kirstine Marie Bruun.

Krak 1921.

FOG, Carl David; f. 11. Nov. 1894; S. af Direktør Simon Peter David Fog og Bertha Elise Christine Roed. Udgik 1910; i Manufakturhandlerlære hos Chr. Boas, Stubbekøbing 1910—14; i Manufakturbranchen til 1920; i Lædervarebranchen 1920—27, Reklamebranchen 1927—34; selvstændig *Reklamekonsulent* i Kbh. fra 1934; *Lædervarehandler*, selvstændig Lædervareforretning i Lyngby fra 1936.

G. 28. Aug. 1923 m. Lydia Ellinor, D. af Snedkermester Julius Theodor Jedich og Anine Engelbrecht.

FOG, Christian Vilhelm Munthe; f. 10. Dec. 1920; S. af Overlæge Reinhold August Ferdinand Munthe Fog og Erna Bertha Frederikke Augusta Schønheyder.

FOG, David Julius Ludvig; f. 30. April 1896; S. af Skoleinspektør, cand. theol. Ludvig Fog og Olga Jørgensen. St. 1914; cand. mag. (Matematik) 1920; *Dr. phil.* 1930; Undervisningsassistent v. Kbhs. Universitet 1920, Lektor 1935; *Docent* i Matematik v. Den kgl. Veterinær- og Landbohøjskole 1938.

G. 27. Nov. 1932 m. Fanny, D. af Dr. techn. Malthe Conrad Holst og Tora Frederiksen.

Krak.

FOG, Jørgen; f. 20. Jan. 1926; S. af Bankkasserer Cai Fog og Inger Olesen.

FOG, Lars Bjørn Lorentz Emil; f. 13. Jan. 1894; S. af Forpagter Christian Frederik Fog og Ida Christiane Clemensen. St. 1911; cand. theol. 1918; Sekretær i K. F. U. M. i Kbh. 1918—19; Kaldskapellan i Ikast 1920; Sognepræst til Krummerup-

Fuglebjerg 1925; Andenpræst paa Kolonien Filadelfia og Præst v. Dianalund Nerve-sanatorium 1930; res. *Kapellan* v. Thomas Kingos Kirke, Odense, 1936.

G. 1^o 5. Aug. 1920 m. Elisabeth Cecilie Rasmussen, død 20. Juli 1925; 2^o 21. Aug. 1928 m. Maren Kirstine Pedersen.

FOG, Mogens Ludolf; f. 9. Juni 1904; S. af Bibliotekar, Dr. phil. Ludolf Emil Fog og Emilie Birch. St. 1922; cand. med. 1930; Kandidat- og Assistenttjeneste; *Dr. med.* 1934; 2. Reservelæge v. Rigshospitalets Afd. for Nerve- og neurokir. Sygdomme 1935; *Professor* i Neurologi v. Kbhs. Universitet og *Overlæge* v. Rigshospitalets Afd. for Nerve- og neurokirurgiske Sygdomme 1938. Redaktør af Ugeskrift for Læger 1939.

G. 24. Feb. 1932 m. Elin Harriet, Læge, D. af Ingeniør Edward Freddy Edwards og Ingeborg Basse.

FOG, Vagn Aage; f. 6. Juni 1888; S. af Overintendant Ove Conrad Ludolf Holbøll Fog og Henny Christensen. 4. Kl. H. Eks. 1905; Forstkandidat 1911; kst. Skovrider v. Vemmetofte Kloster 1912—13; Forstassistent i Statsskovvæsenet 1913; Leder af Skov- og Plantageafdelingen v. Østasiatisk Kompagni, Kb., 1914—18; adm. *Direktør* i A/S Norsk Sumatra Plantage Kompagni, Oslo, 1920. Oslo.

G. 21. Apr. 1917 m. Catharine, D. af Fabrikejer Abild, Oslo.

FOGH-NIELSEN, Gert Anders; f. 2. Aug. 1917; S. af Læge Anders Jørgen Viggo Fogh-Nielsen og Zelma Henriette Petersen. St. 1936; *Gartnerlærling* (A/S Lollands Frugtplantage. Frejlev).

† *FOLDBERG, Peder Thomsen*; f. 4. Apr. 1861; S. af Købmand Thomas Foldberg og Marie Thomsen. St. (priv. dim.) 1882; mag. scient. (Matematik) 1886; Lærer v. kbh.ske Skoler og Manuduktør til de polytekniske Eksaminer 1881—93; Medhjælper for Undervisningsinspektøren v. Realskolerne fra 1893; Lærer v. Statens Lærerhøjskole 1897—1908; titl. *Professor*. Død 17. Aug. 1925.

G. m. Anna Christine Andersen.

Krak 1925.

de FONTENAY, Julius Vigo Helfred le Sage; f. 17. Aug. 1879; S. af Professor, Overlæge Otto Ernst le Sage de Fontenay og Emma Götzsche. St. 1898; cand. jur. 1905; Sekretær v. Overværgeraadet 1906; Assistent i Finansministeriet 1907; Assistent i Marineministeriet 1908, *Fuldmægtig* 1919. R. H. H. T.

G. 9. Juli 1908 m. Harriet Juliane, D. af Proprietær Frederik Edvard le Sage de Fontenay og Marie Sophie Caroline Jensen.

de FONTENAY, Otto Aksel Ernst le Sage; f. 31. Maj 1909; S. af Fuldmægtig J. V. H. le Sage de Fontenay (se denne). St. 1927; cand. jur. 1935; fg. Sekretær i Socialministeriet s. A.; *Amtsfuldmægtig* og *Skolefondsbogholder* i Sorø 1937.

G. 15. Okt. 1937 m. Grethe, D. af Direktør Carl Edvard Arffmann og Dorthea Marie Holm.

FORCHHAMMER, Nels Bjørn; f. 25. Jan. 1905; S. af Overlæge Holger Forchhammer og Berthe Elise Bock. St. 1922; cand. phil. 1923; *cand. polyt.* (E) 1928; Volontør v. General Electric Co. Ltd. Witton Works, Birmingham 1924—26; Assistent v. Instituttet for Historie og Samfundskonometri 1927—29; *Ingeniør* hos Siemens & Halske, Siemensstadt, Berlin, 1928, v. D. S. B., 2. Distrikt, Aarhus, 1932, i L. M. Ericsson A/S, Kb., fra 1934.

G. 23. Dec. 1929 m. Grethe, D. af Forstander for Det kgl. Døvstummeinstitut cand. theol. Niels Peter Høgstrøm og Anna Kirstine Højte.

FORCHHAMMER, Verner; f. 23. Feb. 1900; S. af Bankdirektør Johannes Forchhammer og Agathe Andresen. St. 1918; Sprogstudier, Niels Brocks Handels-

skole 1920—22; Ansættelse i Tyskland 1923—25; Journalist, først i Provinsen, senere i Kbh., ved Politiken fra 1929; *Redaktør* v. Politiken; Korrespondent til udenlandske Blade.

G. 28. Aug. 1926 m. Herdis, D. af Teglværksbestyrer Carl Wewer og Agnes Fich.

FORSTER, Jørgen Bertel Meyer (Nvfr. tidl. Meyer); f. 9. Nov. 1904; S. af Bankdirektør Richard Meyer og Margrethe Nielsen. St. 1923; *Befragter*, bosat i Danzig 1928—34, i Gdynia fra 1934.

G. 15. Apr. 1930 m. Karen, D. af Grosserer H. P. Ottesen og Hedeveg Hjorth.

FOSSING, Poul Sten; f. 27. Feb. 1902; S. af Skoledirektør Anders Peter Fossing og Anna Cathrine Margrethe Arp. St. 1919; Universitetets Guldmedaille 1923; cand. mag. (kl. Filologi) 1925; *Inspektør* v. *Nationalmuseet* 1927—38.

G. 9. Apr. 1932 m. Beatrice, fil. mag., D. af finsk Minister, fil dr. Rolf Thesleff og Greta von Freneckell.

FOX MAULE, Anne Emilie f. Olufsen; f. 23. Maj 1917; D. af Overretssagfører Peter Danckwart Olufsen og Kamma Sophie Ilsted. St. 1936; cand. phil. 1937.

G. 12. Apr. 1938 m. cand. mag. Erik Fox Maule (se under Timelærere).

FRANDSEN, Marius; f. 7. Sept. 1872; S. af Købmand Hans Hansen Frandsen og Benedicte Kirstine Aastrup. St. 1891; cand. phil. 1892; *cand. polyt.* 1898; Ingeniør v. Frdbg. Sporvejs- og Elektricitetsakts. s. A., v. Frdbg. Kommunes tekn. Forvaltning 1898—1903; raadgivende *Ingeniør* fra 1903, Firma Frandsen og Meyer fra 1926, Frandsen og West fra 1938.

G. 28. Nov. 1899 m. Ellen, D. af Grosserer Carl Johan Faber og Agnete Mackeprang.

Krak.

FRANDSEN, Sven Ebbe Tage; f. 31. Aug. 1915; S. af Kriminalassistent Carl Frandsen og Thyra Marie Samuelsson. St. 1934; *stud. med.*

FRANDSEN, Viggo Stephan; f. 31. Dec. 1907; S. af Sognepræst Frithiof Frandsen og Pianistinde Fanny Frederiksen. St. 1926; cand. phil. 1927; Uddannelse paa Polyteknisk Lærestalt og hos A/S Titan; *Ingeniør*; Redaktionssekretær og Tekniker v. Tidsskriftet «Populær Radio» 1931—33; ansat v. A/S Philips Tonefilms- & Forstærkerafd. samt Patentundersøgelser i 1934; indehaver af Firmaet Radiohjælpen, Kbh. 1934—37; forskelligt Patentarbejde.

† *FRANKEL, Svend Sofus* (Nvfr. tidl. Frankel Svendsen); f. 6. Feb. 1887; S. af Læge Jens Peter Svendsen og Therese Arnoldine Caroline Frankel. St. 1905; Bankassistent 1905—07; cand. med. 1914; Kandidattjeneste; pr. *Læge* i Give 1916, i Aarhus 1921—32. Død 18. Dec. 1933.

G. 2. Maj 1918 m. Alma Agnete, D. af Gaardejer Søren Nielsen Raunslund og Ane Andersen.

FREDERIKSEN, Erling Oskar Erdman; f. 15. Sept. 1906; S. af Malermester Johan E. Frederiksen og Thekla Nielsen. St. 1926; cand. mag. (Matematik, Fysik) 1932; Lærer v. Bagsværd Kostskole 1932; *Adjunkt* v. Horsens Statsskole 1934.

G. 31. Dec. 1935 m. Nina Mary Valborg Henriksen.

FREDERIKSEN, Hans Christian Marius; f. 6. Apr. 1892; S. af Grosserer Hans Peter Frederiksen og Marie Nielsen. St. 1910; cand. jur. 1916; *Landsretssagfører* 1924.

G. 1^o 1. Sept. 1922 m. Iben, D. af Kaptajn, Forfatter C. C. L. v. Kohl (se denne) (Ægtesk. opl.); 2^o 27. Apr. 1929 m. Ingrid Betty, D. af Fabrikant Frantz Nielsen.

FREDERIKSEN, Leo Villiam Hindborg; f. 5. Okt. 1909; S. af Møbelhandler Peter William Alfred Frederiksen og Cathrine Hindborg. St. 1928; Statens Gymna-

stikinstitut 1928—29; Lærer v. Fr. Barfods Skole 1932—35; *cand. mag.* (Historie, Gymnastik) 1937; *Timelærer* v. Herning Gymnasium 1938.

FREDERIKSEN, Per; f. 28. Nov. 1924; S. af Grosserer Peter Frederiksen og Ingeborg Sandahl.

† *FREDERIKSEN, Poul Johan Bang*; f. 11. Maj 1850; S. af Toldassistent Andreas Carl Heinrich Frederiksen og Christiane Mathilde Magdalene Bang. Gartnerelev paa Holsteinborg 1867—69; Assistent og Undergartner bl. a. paa Rosenborg, Tranekær og Bernstorff; Assistent i Direktoratet for de offentlige Lysthaver 1875; *Slotsgartner* ved Charlottenlund Slotshave 1877—1923. R. pp. Død 19. Dec. 1937.

G. 1^o m. Ulrica Sofie, D. af Pastor Schouw; 2^o 25. Okt. 1924 m. Helene, D. af Fabrikant C. G. Campen og Laura Bonde.

FREIESLEBEN, Erik Theodor Christian; f. 18. Apr. 1892; S. af Oberst, Kammerherre, Chef for Livgarden Theodor Freiesleben og Pauline Adovica Hollesen. St. (Aalborg) 1910; Premierløjtnant i Fodfolket 1914; Kaptajn 1927; Adjutant hos H. M. Kongen 1933—36; *Oberstløjtnant*, Chef for 12. Bataillon 1936. R. Sønderborg.

G. 25. Sept. 1917 m. Sofie Nelly Ingvarda, D. af Skibsreder Mons Isaksen, Stavanger, og Louise Waage.

Krak.

FRICKE, Henry; f. 30. Juli 1896; S. af Kaptajn Gunnar Christian Fricke og Hedvig Emilie Kämpfner. St. 1914; *cand. med.* 1921; Kandidattjeneste; Embedslægeeks. 1924; Reservelæge v. Faxe Sygehus 1924; *Kredslæge* i Læsø Lægekreds 1925, i Djursland Lægekreds fra 1930. Grenaa.

FRICKE, Jørgen; f. 1. Juni 1924; S. af Kontorchef Leo Maximilian Fricke og Karen Karoline Pedersen.

FRIDBERG, Erik; f. 29. Dec. 1911; S. af Grosserer Niels Christian Fridberg og Elisabeth Hansen. St. 1930; *cand. theol.* 1935; Hjelpepræst i Grindsted 1935; *Sognepræst* i Durup 1937.

FRIDERICHSEN, Carl; f. 5. Juni 1886; S. af Stabslæge Carl Friderichsen og Ady Henriette Pallisen. St. 1905; *cand. med.* 1912; Kandidattjeneste; 2. Reservelæge v. Rigshospitalets Afd. A 1917—19; 1. Reservelæge v. Dronning Louises Børnehospital 1919—24; *Dr. med.* 1923; Chef for Frederiksberg Poliklinik Børneafd. 1925—31; Skolelæge 1925—31; *Overlæge* v. Sundby Hospitals Børneafd. fra 1931. Specialist i Pædiatri.

G. 7. Feb. 1921 m. Kate, D. af Generalkommissær Frederik Riise og Anna Dorothea Christine Westergaard.

Krak.

FRIDERICIA, Hilmar Johan; f. 11. Dec. 1876; S. af Etatsraad, Banechef William Maurice Fridericia og Jonna Valgerda Matthiessen. St. 1894; *cand. med.* 1903; Kommunelæge i Thorshavn 1903—07; Kandidattjeneste; *pr. Læge* i Kbh. 1908, i Aarhus fra 1909; Forelæser over social Medicin v. Aarhus Universitet fra 1922. Talrige faglige Tillidshverv. R.

G. 1^o 2. Okt. 1903 m. Anna Marie, død 7. Maj 1934, D. af Proprietær Christian Guldbrand Krøldrup og Ida Anna Marie Heramb; 2^o 21. Feb. 1936 m. Lissie Sanne, D. af Købmand Meyer Elsass og Rosalie Grün.

Krak.

FRIDERICIA, Louis Sigurd; f. 24. Feb. 1881; S. af Grosserer Julius Ludvig Fridericia og Emma Fraenckel. St. 1899; *cand. med.* 1906; Assistent v. Universitetets fysiologiske Laboratorium 1905—07, v. Laboratoriet for med. Bakteriologi og Institutet for almindelig Patologi 1907—13; *Dr. med.* 1910; Kandidattjeneste; Reservelæge

v. Rigshospitalets Afd. B 1914, v. Bispebjerg Hospitals Afd. B 1916—18; pr. Læge i Kbh. 1915—18; *Professor* i Hygiejne v. Universitetet 1918; Medlem af Videnskabernes Selskab 1934. R. DM. pp.

G. 23. Juni 1912 m. Karen Johanne, D. af Vekselerer Isidor Sigurd Monies og Margrethe Nathan.

Krak. Bricka.

† *FRIEDENREICH, Alexander*; f. 1. Juni 1849; S. af Skoleinspektør, Professor Diedrich Wilhelm Friedenreich og Henriette Birgitte Møller. St. 1867; cand. med. 1874; Kandidattjeneste; pr. Læge i Kbh. 1876; Reservelæge v. Kommunehospitalets Afd. 6 1878—81; *Dr. med.* 1879; kst. *Kommunelæge* 1889, fast ansat 1893; Privatklinik 1890; *Overlæge* v. Kommunehospitalets Afd. 6 og Docent i Psykiatri 1898—1919; titl. *Professor* 1903, fg. v. Universitetet 1916—19. Specialist i Nerve- og Sindssygdomme. R. Død 28. Juni 1932.

G. 8. Okt. 1884 m. Rosalie (Rosa) Joséphine, død 6. Marts 1933, D. af Propriétaire Onésime Théodore Courson og Apolline Julie Guettier.

Krak 1932. Bricka.

FRIEDENREICH, Sven Louis Vilhelm; f. 13. Feb. 1887; S. af Overlæge, Professor, Dr. med. A. Friedenreich (se denne). St. 1905; cand. med. 1912; Kandidat-, Assistent- og Reservelægetjeneste; *Afdelingslæge* v. Sct. Hans Hospital 1919.

G. 15. Apr. 1926 m. Andrea f. Jølner, D. af Gaardcjer Anders Peter Jensen og Larsine Frederikke Andersen.

FRIGAST, Ernst Peter Lütgen; f. 13. Dec. 1889; S. af Grosserer Johan Peter Moritz Frigast og Olivia Elisabeth Schmiegelow. St. 1907; cand. phil. 1908; *cand. polyt.* (M) 1913; Ingeniør hos Frankfurter Maschinenbau A.G., Frankfurt 1913, hos A/S Burmeister & Wain, Kbh., 1914; Grosserer og Fabrikant 1915; *Direktør* i A/S Kbhs. Flydedok og Skibsværft 1920, i A/S Burmeister & Wain 1929—33.

G. 23. Okt. 1917 m. Marie Louise, D. af Fabrikant, Godsejer Hans Slot Steensen og Maria Catherina Iversen Knudsen.

Krak 1934.

† *FRIIS, Carl Christian Jacob*; f. 4. Nov. 1846; S. af Økonom Alexander Jacobsen Friis og Kirstine Keiser. St. 1865; cand. phil. 1866; virkede siden 1872 som *Lærer*, navnlig i Historie, v. kbhske Skoler, saaledes Borgerdydskolen i Kbh. 1875—1903; maatte opgive sin Lærervirksomhed paa Grund af en Øjenssygdom, der berøvede ham Synet siden 1909. Død 14. Marts 1925.

FRIIS, Erling; f. 2. Juni 1913; S. af Læge Anders Friis og Marie (Mix) Hansen. Udrik af l. G. 1929; rejste til Frankrig og Italien s. A.; studeret Malerkunst i Europa, væsentligst i Frankrig; Elev af Marcel Gromaire 1936—38; *Malers*, Medlem af Kunst-sammenslutningen »Skandinaverne« siden 1938.

FRIIS, Holger; f. 6. Juli 1883; S. af Bankdirektør, Etatsraad Daniel Friis og Emma Marie Børgine Hansen. St. 1901; cand. jur. 1907; Sagførerfuldmægtig 1907—16; Assistent i Justitsministeriet 1910, Fuldmægtig og Ekspeditionssekretær 1918; Protokolsekretær v. Højesteret 1919; *Dommer* i Kbhs. Byret 1920—33. R.

Krak.

† *FRIIS, Johan Oluf Axel*; f. 11. Juni 1850; S. af Økonom Alexander Jacobsen Friis og Kirstine Keiser. St. 1868; cand. theol. 1877; 2. Kateket v. Garnisons Kirke i Kbh. 1880; Præst v. Frederiks Hospital og Fødselstiftelsen 1882; *Sognepræst* i Hørsholm 1892—1920. Hellerup. Død 3. Maj 1939.

G. 30. Juli 1880 m. Johanne Vilhelmine, død 24. Feb. 1915, D. af Professor, Dr. med. Andreas Georg Drachmann og Vilhelmine Marie Stæhr.

FRIS, Knud Daniel; f. 3. Okt. 1886; S. af Bankdirektør, Etatsraad Daniel Friis og Emma Marie Børgine Hansen. St. 1904; cand. phil. 1905; Premierløjtnant i Ingeniørkorpsen 1908; Kaptajn 1919; Kontorchef i Krigsministeriet 1926—34; Oberstløjtnant 1934; *Oberst* og Chef for Ingeniørregimentet 1937. R. DM. pp.

G. 1^o 13. Feb. 1919 m. Karen, død 1933, D. af Redaktør Theodor Julius Funch-Thomsen; 2^o 4. Aug. 1934 m. Magda, D. af Rektor Hans Steenstrup Holbeck og Ellen Friis.

Krak.

FRIS, Poul Bentzen; f. 20. Okt. 1894; S. af Telegrafbestyrer Maltha Frederik Vilhelm Bentzen Friis og Anna Rosendahl. St. 1913; cand. jur. 1919; Sekretær i Udenrigsministeriet s. A.; Konsultssekretær i New York 1921; Fuldmægtig i Udenrigsministeriet 1923; Legationssekretær i Helsingfors 1928; paany Fuldmægtig i Udenrigsministeriet 1931; *Legationssekretær* i Warszawa 1933, i Istanbul 1939. R. pp.

FRIMODT, Henrik Nicolai Clausen; f. 24. Juni 1870; S. af Sognepræst Jens Christian Rudolf Frimodt og Sophie Magdalene Clausen. St. 1888; cand. phil. 1889; studerede Dansk, Fransk, Latin; Lærer v. Schneekloths Skole og Gammelholms Latin- og Realskole, for Prins Valdemars Sønner; Studieophold i Frankrig; Adjunkt v. Sorø Akademis Skole 1904, *Lektor* 1925—37. R.

FRIMODT-MØLLER, Christian Frederik (Nvfr. Bindestreg); f. 7. Juni 1877; S. af Sognepræst Hans Christian Diderik Müller og Cornelia Maria Nicoline Frimodt. St. 1897; cand. med. 1905; Uddannelse i Kbh., Edinburgh og London; Lægmissionær under Det danske Missionselskab i Sydindien 1907, byggede det danske Missionshospital i Tirukoilur 1908—13; *Overlæge* v. The Union Mission Tuberculosis Sanatorium i Aroyavaram v. Madanapalle, Chittoor District, Madras Presidency, fra 1914. *Medical Commissioner* v. The Tuberculosis Association of India 1939.

G. 11. Juli 1905 m. Ragnhild, Skolebestyrerinde, D. af Statsrevisor Sofus Magdalu Høgsbro og Amalie Gabriele Jürgensen.

Krak. Bricka.

† *FRIMODT-MØLLER, Hans Otto* (Nvfr. Bindestreg); f. 5. Okt. 1871; S. af Sognepræst Hans Christian Diderik Müller og Cornelia Maria Nicoline Frimodt. St. 1890; cand. theol. 1896; Præst v. den danske Menighed ved Elk Horn, Iowa, 1897; Lærer v. Trinitatis dansk-evangelisk-lutherske Præsteskole i Blair, Nebraska, 1898; Præst for Trinitatis dansk-evangelisk-lutherske Menighed i Albert Lea 1902—04; Sognepræst v. St. Johannes Kirke i Aarhus 1904 og Forstander for Kvinde-seminariet sst. 1909; *Sognepræst* for Kirkehelsinge-Drøsselbjerg 1915. Død 26. Aug. 1934.

G. 21. Apr. 1897 m. Karen Bertine Mathea, D. af Proprietær Hans Jacob Frederik Hasselbalch og Henny Johanne Marie Lindhansen.

Krak 1934.

FRISCH, Irene; f. 25. Aug. 1918; D. af Lektor v. Metropolitanskolen H. M. Frisch (se denne). St. 1936; *stud. mag.*

FRODA, Bent; f. 29. Okt. 1904; S. af Kaptajn i Søværnet Frode Benjamin Froda og Harriet Schytte. St. 1922; *Pianist* og *Lærer* i Klaverspil.

† *FROM, Aage Valdemar Severin*; f. 8. Jan. 1862; S. af Fængselsinspektør Martin Severin James From og Karoline Christine Henriette Kjærulff. St. 1880; cand. polit. 1884; Inspektionsassistent v. Horsens Straffeanstalt 1885, v. Christianshavns Straffeanstalt 1895; Inspektør sst. s. A.; *Inspektør* v. Horsens Straffeanstalt 1912, v. Vrids-løselille Forbedringshus 1921—31. K². DM. Død 1. Nov. 1937.

G. 24. Apr. 1886 m. Laura Hulda Odalia Smith.

Krak 1937.

FROM, Niels Harald Gabriel; f. 6. Juni 1918; S. af Typograf Theodor Gabriel From og Karen Martha Pedersen. St. 1938; *Kontormedhjælper* v. K. T. A. S. s. A.; Musikstuderende.

FROM, Tage; f. 20. Apr. 1901; S. af Byretspræsident Josva From og Ulrikka Worm. St. 1919; cand. jur. 1925; fg. Sekretær i Udenrigsministeriet s. A.; i Aarene fra 1926 gjort Tjeneste, dels som *Sekretær* i Ministeriet, dels v. Genaralkonsulatet i New York og Gesandtskaberne i Bryssel og Reykjavik; Ministersekretær i Udenrigsministeriet 1937—39. Kbh.

FROST, Claes Andreas; f. 14. Marts 1921; S. af Direktør Hans Christian Frost og Lydia Maria Nielsen.

FRYDENLUND, Asger; f. 27. Apr. 1897; S. af Kaptajn, Sekretær v. Vallø Stift Knud Nielsen Frydenlund og Johanne Elisabeth Kathrine Jensine Craner. St. 1914; cand. jur. 1923; Sekretær i Kbhs. Byret 1924, Fuldmægtig 1935, *Underfoged* 1938.

G. 10. Feb. 1929 m. Irma Louise, D. af Landmand Heinrich Gerdtz og Juliane Møller.

FRYDENSBERG, Peter Edvard; f. 10. Marts 1870; S. af Universitetskasserer Carl Johan Frydensberg (MS) og Johanne Augusta Henriette Klingsey. Præliminær-eks. v. Universitetet 1886; Sekondløjtnant i Artilleriet 1890; Premierløjtnant 1896; *Kaptajn* 1911, i Reserven 1921—30. R.

G. 5. Marts 1901 m. Anna Johanne, D. af Godsejer, Etatsraad Jørgen Wendelbo Larsen og Engeline Margrethe Thorn.

† *FRÖLICH, Lorenz Jacob*; f. 1. Dec. 1855; S. af Kommandør Frederik Frølich og Wilhelmine Louise Emma Stampe. Landbrugskandidat 1877; v. Landvæsenet 1877—79; *cand. polyt.* 1884; Ejer af Strenghøjgaard v. Slangerup 1884—87; paa Struers kem. Laboratorium 1887—88; *Inspektør* v. Smør- og Margarinekontrollen, Odense, 1888—1921. R. DM. Død i Kbh. 21. Nov. 1937.

G. 19. Sept. 1884 m. Mariane, død 30. Jan. 1923, D. af Købmand Frederik Vilhelm Ankjær og Dorothea Frederikke Margrethe Bøggild.

FRÖLUND, Erik; f. 10. Okt. 1915; S. af Boghandler Carl Christian Frølund og Emilie Charlotte Thomsen. St. 1934; *stud. polyt.*

FRÖLUND, Jens Edvard; f. 3. Nov. 1913; S. af Højesteretsdommer Thomas Frølund og Stella Emilie Fleischer. St. 1932; cand. phil. 1933; *cand. polyt.* (B) 1937; *Ingeniør*.

G. 25. Aug. 1936 m. Edith Elisabeth, D. af Bogtrykker Volmer Andersen og Harriet K. Hansen.

FRÖLUND, Svend Hakon; f. 10. Sept. 1916; S. af Højesteretsdommer Thomas Frølund og Stella Emilie Fleischer. Mellemskoleeks. 1931; Realeks. (St. Jørgens Gymn.) 1932; Uddannelse som Landmand paa Kollekolle, Korsgaard og Edelgave, som Forstmand paa Gisselfeld Klosters Skovdistrikt; *Skovbrugsstuderende* v. Landbohøjskolen fra 1936.

G

GAD, Carl Christian; f. 19. Jan. 1891; S. af Sognepræst P. C. S. Gad (se denne). St. 1909; cand. phil. 1911; Elev paa Musikkonservatoriet 1911—14; Organisteks. 1913; Afgangseks. 1914; Organist ved Lyngby Kirke 1918—22; Lærer i Klaverspil v. Musikonservatoriet 1918—22; Ophold i Berlin 1923—26; *Organist* v. Frederiksberg Slotskirke fra 1935.

GAD, Finn; f. 18. Nov. 1911; S. af Konsul, Grosserer Svend Gamél Gad og Sigrd Hirsch. St. 1929; *cand. mag.* (Historie, Dansk) 1937; Lærer v. Seminariet i Godthaab, Grønland.

G. 19. Juni 1938 m. Bente, D. af Landsdommer T. T. C. Spang-Hanssen (se denne).

GAD, Henry Christian; f. 18. Aug. 1873; S. af Kontreadmiral Nicolaus Urban Gad og Emmerenze (Emma) Henriette Margrethe Halkier. Udgik 1887; Sekondløjtnant i Flaaden 1894; Premierløjtnant 1900; i italiensk Tjeneste 1902—03; Fører af Postdampskib paa Island 1906—09; Kaptajn 1911; Orlogskaptajn 1923; Kommandør-kaptajn 1923; Stabschef hos Viceadmiralen; Kommandør 1930; Ekvipagemester 1929—35; *Kommandør* i Reserven; Chef for Kystudkigsvæsenet 1935. K². DM. HHT. pp.

G. 1^o 25. Jan. 1906 m. Helga, død 14. Juli 1915, D. af Amtmand Johannes Julius Haffstein og Margrethe Westengaard; 2^o 5. Aug. 1916 m. Else Marie, D. af Proprietær Gustav Valdemar Ræder og Birtha Othilie Aarestrup.

Krak.

† *GAD, Johan Henry Theodor*; f. 18. Marts 1858; S. af Herredsfoged Henry Theodor Gad og Johanne Sofie Emilie Lund. St. 1875; *cand. jur.* 1881; Assistent i Finansministeriet; Auditor 1890; Byfoged i Aalborg 1905; *Byfoged og Politimester* i Helsingør 1914. R. DM. Død 7. Marts 1917.

G. 7. Nov. 1883 m. Nini, D. af Apoteker Harald Conrad Thaulow og Hustru f. Munck.

Krak 1916.

† *GAD, Peter Christian Stenersen*; f. 10. Juni 1859; S. af Stiftsprovst Christian Sofus Gad (MS) og Hansine Marie Christiane Zøylner. St. (Aalborg) 1876; *cand. theol.* 1882; Lærer; Kapellan i Stouby-Hornum 1885; Præst i Horsens 1889; res. Kapellan v. Trinitatis Kirke i Kbh. 1895; *Sognepræst* i Kundby 1907—29. Død 22. Nov. 1934.

G. 14. Maj 1889 m. Elisabeth Herskind, død 8. Marts 1932, Plejedatter af Provst Cornelius Benedikt Brammer og Johanne Marie Elisabeth Herskind.

GAD, Ulf; f. 10. Apr. 1908; S. af Konsul, Grosserer Svend Gamél Gad og Sigrd Hirsch. St. 1926; *cand. med.* 1933; *Læge*; Kandidat- og Reservelægetjeneste; Assistent i Julianehaab 1934—35; Kandidat v. Blegdams Hospital 1938.

G. 26. Aug. 1933 m. Aase, D. af Kaptajn Axel Tryde og Edith Mathilde Lohse.

† *GADE, Johan Felix*; f. 20. Maj 1855; S. af Professor, Komponist Niels Wilhelm Gade og Emma Sophie Christiane Hartmann. St. 1873; Adgangseks. til Officersskolens næstældste Kl. 1874; Landbrugskandidat 1880; ansat i Sparekassen for Kbh. og Omegn 1881; *Afdelingsbestyrer* sst. 1903—10. R. Død 21. Nov. 1928.

G. 1882 m. Oswalde Fibiger, død 1907.

GADE, Jørgen; f. 13. Feb. 1926; S. af Repræsentant Julius Caesar Gade og Agnes Margrethe Olsen.

GALLØE, Bjarke; f. 21. Maj 1921; S. af Kunstmaler og Lærer H. O. Galløe (se under Timelærere). Udgik 1935; Elev i 2. G. (Lyngby Statsskole).

† *GAMBORG, Villads Emanuel*; f. 22. Apr. 1865; S. af Smedemester Emanuel Georg Christian Frederik Gamborg og Andrea Olsen. St. 1883; *cand. phil.* 1884; studerede Livsforsikringsmatematik; Assistent, senere Beregner i »Hafnia« 1884—97; Stifter af og Direktør for Nordisk Livsforsikringselskab af 1897 og for Nordisk Ulykkesforsikrings-A/S af 1898; Medlem af Frederiksberg Kommunalbestyrelse 1904—08, af Folketinget 1918—26. Død 5. Feb. 1929.

G. 1^o 19. Maj 1893 m. Helga Marie, D. af Forfatteren Christen Andersen Thyre-

god og Ane Marie Sørensen (*Ægtesk. opl.*); 2^o 22. Apr. 1914 m. Olga Astrid Kamilla, D. af Snedker Edvard Ludvig Olsen og Anna Rasmine Marie Christensen.

Krak 1928. Bricka.

† *GAMEL, Maurice Louis Cyrille Frederick*; f. 22. Nov. 1893; S. af Etatsraad, cand. med. Arnold Louis Henri Gamél (MS) og Harriet Camilla Owen. St. (Rungsted) 1911; studerede Jura; *Bankassistent* i Landmandsbanken fra 1919. Død 6. Jan. 1936.

GAMMELTOFT, Allan; f. 29. Okt. 1912; S. af Grosserer Frantz Vilhelm Wendt Gammeltoft og Signe Maria Grauer. St. 1931; cand. med. 1938; *Læge*; Turnuskandidat v. Hobro Sygehus s. A.

† *GAMMELTOFT, Carl Christian*; f. 20. Sept. 1855; S. af Etatsraad, Borgmester Jens Christian Juulsgaard Gammeltoft og Cathrine Margrethe Philippine Nimb. Handelsuddannelse hos H. Puggaard & Co. og i Udlandet; Prokurist i De danske Sukkerfabrikker 1881, *Direktør* 1882—1920; Medlem af Sø- og Handelsretten 1893—1910. *Konferensraad*. K¹. DM. Død 1. Feb. 1934.

G. 31. Jan. 1882 m. Henriette Marie, død 12. Juli 1933, D. af Overretsprokurator Christian Ludvig August Herforth og Christiane Johanne Rée.

Krak 1933. Bricka.

GAMMELTOFT, Claus Carl; f. 5. Jan. 1925; S. af Direktør Carl Christian Gammeltoft og Sonja Torp.

GAMMELTOFT, Hans; f. 25. Maj 1920; S. af Direktør Carl Christian Gammeltoft og Sonja Torp. Mellemskoleeks. 1935; Realeks. (Ø. Borgerdydsk.) 1936; *Elev* paa Niels Brocks Handelsskole.

GAMMELTOFT, Henning Ole Christian; f. 26. Nov. 1914; S. af Grosserer Frantz Vilhelm Wendt Gammeltoft og Signe Maria Grauer. St. 1932; *stud. med.*

† *GAMMELTOFT, Johan Julius*; f. 13. Sept. 1851; S. af Etatsraad, Borgmester Jens Christian Juulsgaard Gammeltoft og Cathrine Margrethe Philippine Nimb. Blev syg under Studentereks. 1870; gik til Landvæsenet 1871; *Forpagter* af Avlsgaarden, Klippan, i Sverrig 1876, af Pugerup Hovedgaard 1890; tillige *Godsforvalter* paa Bergsjøholm 1911; trak sig tilbage fra Landvæsenet 1924. Død i Roskilde 10. Juli 1925.

G. 21. Marts 1876 m. Kama, død 19. Apr. 1933, D. af Gartner Frantz Wendt og Thrine Jensen.

GAMMELTOFT, Niels; f. 14. Aug. 1918; S. af Direktør Carl Christian Gammeltoft og Sonja Torp. Udgik 1935; St. (Ø. Borgerdydsk.) 1937; *Handelslærling* i Firmaet J. C. Boserup, Faxe, s. A.

GANDIL, Louis Ernst Christian; f. 18. Nov. 1899; S. af Ingeniør Ernst Valdemar Gandil og Engel Kirstine Henriksen. St. 1919; *Direktør*.

G. m. Deborah Keilova.

† *GANDIL, Valdemar*; f. 14. Juni 1868; S. af Oberst Johan Christian Gandil og Elisa Ingerslev. St. 1885; cand. jur. 1890; Assistent i Generaldirektoratet for Skattevæsenet 1891; cand. polit. 1892; Fuldmægtig v. Ritzaus Bureau 1896, v. Frederiksberg Birk 1900; Borgmester og Byfoged i Saksøbing samt Herredsfoged i Musse Herred 1911; *Dommer* i Saksøbing 1919; tillige folkevalgt Borgmester sst. 1919—21. Død 3. Nov. 1921.

G. 22. Aug. 1919 m. Nanna, D. af Sognepræst Frede Bojsen-Jensen og Thyra Lauesgaard.

Krak 1921.

GANGSTED, Niels Erik Adolph August; f. 29. Aug. 1889; S. af Fabrikant, cand. polit. Niels Gangsted og Minna Neubert. St. 1907 (Herlufsholm); cand. jur. 1914; juridisk Sekretær i Genforsikringsaktieselskabet »Skandinavia« og Skadeschef i »Grøn & Witzke« 1915; ansat i New York 1918; adm. Direktør i Forsikrings-Aktieselskabet »Danske Lloyd« 1919—29; Sagfører 1931; *Landsretssagfører* 1933.

G. 3. Nov. 1915 m. Asta, D. af Overlæge, Dr. med. Anker Frode Rasmussen Halk og Fernanda Caroline v. Lindholm.

† *GANNESKOV, Hagbart Mogens Arendrup*; f. 25. Okt. 1901; S. af Plantageejer Carl Olav Ernst Ganneskov og Nanna Elisabeth Arendrup. St. 1920; *cand. polyt.* (B) 1926; Ingeniør i Scott & Urner, Ltd., Rio de Janeiro 1926, v. Emtrezas Electricas Brazileiras 1928; vendte tilbage til Danmark 1931 og begyndte en Virksomhed som raadgivende *Ingeniør*. Død 25. Maj 1936.

G. 9. Maj 1928 m. Magda Løvstrand, Kommunelærerinde, D. af Købmand Holger Carl August Friis og Gertrude Rasmussen.

GARDE, Aage; f. 12. Okt. 1900; S. af Sognepræst August Theodor Garde og Ingeborg Thomsen. St. 1918; *cand. polyt.* (E) 1924; *Ingeniør v. Asea, Vesterås*, 1924, v. A/S Titan, Kbh., 1928; Leder af Aseas Maskinlaboratorium fra 1930. Vesterås.

G. 22. Aug. 1925 m. Margrethe, D. af Lærer Niels Karl Kristian Hoffmann og Cornelia Nielsen.

GARDE, Erik Peter; f. 27. April 1887; S. af Direktør, cand. polyt. G. D. Garde (se denne). St. 1905; cand. med. 1912; Kandidattjeneste; pr. Læge i Kbh. fra 1914; Reservelæge v. Garnisons Sygehus dermato-venerologiske Afd. 1915—17 og 1917—19, v. Hærens Epidemihospital 1917; Embedslægeeks. 1915; *Kommunelæge* fra 1920; Skolelæge 1921—30; *Dr. med.* 1937. Specialist i Dermato-Venerologi.

G. 1. Aug. 1914 m. Elisabeth, D. af Postmester Johan Heinrich Valentinus og Juliane Thomsen.

GARDE, Georg Daniel; f. 2. Juli 1856; S. af Sognepræst Peter Christian Garde (MS) og Augusta Charlotte Margrethe Lavætz. St. 1874; *cand. polyt.* 1881; Ingeniør-assistent v. Kbh.s Havnevæsen 1881; Ingeniør v. Møller & Jochumsens Maskinfabrik, Horsens, 1884, v. Marstrand & Rubows Maskinfabrik 1887; Ingeniør og Chef for Tegnestuerne hos A/S Titan 1897; *Direktør* i A/S Titan 1902—23. R. DM.

G. 1^o 10. Sept. 1884 m. Valborg Sofie Christine, død 17. Feb. 1901, D. af Skibsreder, Kaptajn Jens Strandgaard og Laura Christine Margrethe Møller; 2^o 15. Maj 1902 m. Eleonora Hedvig, død 16. Sept. 1929, D. af Sognepræst Frederik Selmer og Hulda Marie Eugenia Muhle; 3^o 26. Marts 1934 m. Margrethe Augusta, D. af Grosrerer Detlef Albert Heinrich Ohlsen og Christine Ahlmann.

Krak. Bricka.

GARDE, Gunnar Jørgen; f. 19. Nov. 1910; S. af Sognepræst August Theodor Garde og Karen Thomsen. Mellemskoleeks. 1926; Realeks. (St. Jørgens Gymn.) 1927; *Arkitekt*; Husbygnings-teknikum, Kbh. 1935.

G. 5. Apr. 1939 m. Gerda, D. af Landsdommer Niels Henning Glarbo og Birgitte Vilhelmine Magdalene Harder.

GARDE, Kaj Gustav; f. 8. Juni 1907; S. af Sognepræst August Theodor Garde og Karen Thomsen. St. 1925; cand. med. 1933; Kandidattjeneste; pr. *Læge* i St. Snøde, Langeland 1937.

G. 24. Marts 1937 m. Elise Brandt, D. af Rektor Oluf Laurits Vilhelm Nielsen og Sara Brandt.

GARDE, Poul; f. 21. Dec. 1897; S. af Sognepræst August Theodor Garde og Ingeborg Thomsen. St. 1915; cand. theol. 1923; Sekretær i K.F.U.M., Hørsholm, 1925

—26; Ungdomssekretær i Kristeligt Studentersættlement paa Vesterbro 1927; Kaldskapellan v. Bethlehemskirken, Kbh., 1928; *Sognepræst* sst. 1938.

G. 15. Apr. 1929 m. Esther, D. af Stationsmester Carl Vincentius Jacobsen og Helene Constance Conrad-Hansen.

GARDE, Svend Georg; f. 7. Marts 1889; S. af Direktør G. D. Garde (se denne). St. 1907; cand. jur. 1913; Assistent i Generaldirektoratet for Statsbanerne 1915; Fuldmægtig 1917; Ekspeditionssekretær i Ministeriet for offentlige Arbejder 1932, *Kontorchef* 1938. R.

G. 6. Jan. 1917 m. Alette Sofie, D. af Forsorgsforstander Elias Reksten og Emilie Reimers.

GARTH-GRÜNER, Gunnar Leon; f. 4. Marts 1903; S. af Hofjægermester Gustav Gunnar Georg Garth-Grüner og Lili Louise Mathilde Arntzen. St. 1921; cand. jur. 1927; Dommerfuldmægtig 1928—30; Sagfører 1931; *Landsretssagfører* 1933; *Kammerherre* v. Pavehoffet 1935.

G. 10. Sept. 1936 m. Else Birgitte, D. af Direktør Christopher Blom Paus, Oslo, og Hustru f. Keyser.

GAUGUIN, Pierre Sylvester; f. 31. Dec. 1914; S. af Billedhugger Jean René Gauguin og Clara Sophie Feddersen. St. 1933; *cand. polyt.* (F) 1939; *Ingeniør* v. Internationalt Patentbureau Akts. s. A.

GEDE, Carl Erik; f. 4. Nov. 1919; S. af Førsterevisor Vilhelm Christian Gede og Caroline Petrine Jacobsen. St. 1937; *stud. med.*

GELEFF, Sigurd Gjøe; f. 22. Aug. 1895; S. af Viceinspektør P. Ludvig Geleff og Charlotte Erasmine Gjøe Petersen. St. 1914; cand. theol. 1920; Huslærer; *Missionær* v. Østerlandsmissionen, udsendt 1922. Damas, Syrie.

G. 10. Sept. 1924 m. Elisabeth, D. af Lærer Christian Smith og Ellen Marie Ringsted.

GELEFF, Svend; f. 16. Sept. 1887; S. af Skoleinspektør Niels Christian Damgaard Geleff og Karen Eleonore Lund. St. 1906; cand. phil. 1907; *cand. polyt.* (B) 1911; *Ingeniør* v. Arbejder i Rusland 1913—14, i A/S Danalith 1915; Leder af dettes Afd. i Paris 1920—29; eget Firma i Paris 1930; adm. Direktør i A/S Geleff, Scellier & Cie, Paris, 1934; Overingeniør i Sté Générale de Constructions de l'Iran og derfra overgaaet til Konsortium Kampsax.

G. 22. Nov. 1914 m. Ingeborg Augusta, D. af Klejnsmed Frederik Georg Christen Høybye og Maria Vilhelmine Jensen.

Krak.

GEMZØE, Svend Harald Emil; f. 12. Jan. 1885; S. af Amtsforvalter i Kbh. Christian Octavius Gemzøe og Marie Christine Hygom. St. 1903; ansat i Finansministeriet 1909, Assistent, *Sekretær* 1911; Afsk. paa Grund af Svagelighed 1936.

G. 28. Maj 1921 m. Sigrid Michala, D. af Biskop over Viborg Stift, Dr. theol. Alfred Poulsen og Karen Gude.

GERFALK, Ole Bernth; f. 29. Dec. 1906; S. af Redaktør Axel Gerfalk og Anna Pedersen. St. 1926; Assistent i Ø. K. 1926—28; cand. phil. 1929; Studierejser i Frankrig og Tyskland 1926 og 1929; *Korrespondent* og *Oversætter*.

GERNER-MIKKELSEN, Poul Emil; f. 20. Marts 1916; Adoptivson af Fru Emilie Gerner-Mikkelsen. Mellemskoleeks. 1931; St. (Stenhus) 1935; *stud. jur.*

† *GERTZ, Otto Clarentius*; f. 10. Marts 1884; S. af Professor v. Universitetet. Dr. phil. Martin Clarentius Gertz og Anna Cathrine Møller. St. 1902; cand. med. 1909; Kandidattjeneste; Assistent v. Øjenklinikken i Havnegade 1909—14; 2. Reserve.

læge v. Rigshospitalets Øjenklinik 1913—15; pr. *Øjenlæge* paa Frederiksberg 1914; Associé v. Øjenklinikken i Havnegade 1915—20, derefter dens Indehaver. Specialist i Oftalmologi. Død 3. Maj 1934.

G. 18. Dec. 1909 m. Sigrid Thora, D. af Fuldmægtig Lars Hammer-Møller og Ida Henriette Møller.

† *GETHER, Henning*; f. 10. Juli 1902; S. af Repræsentant Harald Gether og Jenny Koch. Elev i Gymnasiet 1918—20; Tømrerlærling, Elev af Akademiet. Død 15. Okt. 1922.

GIESE, Edvard Ludvig; f. 16. Maj 1880; S. af Kommuelærer Thorvald Emilius Giese og Beate Marie Abeline Berg. 4. Kl. H. Eks. 1896; Translatøreksamen (Engelsk) 1902; *Translatør* 1903; Stenografassistent v. Rigsdagen 1902, Rigsdagsstenograf 1912, *Overstenograf* 1936; Lærer v. Købmandsskolen og Niels Brock's Handelsskole 1904—32, v. Handelsskolen (Den handelsvidensk. Lærestalt) 1925—35. St. (priv. dim.) 1910; *mag. art.* (Engelsk) 1924.

GIESE, Valdemar; f. 10. Sept. 1875; S. af Kommuelærer Thorvald Emilius Giese og Beate Marie Abeline Berg. St. 1893; cand. jur. 1900; Assistent i Justitsministeriet 1904; Fuldmægtig i Direktoratet for Fængelsvæsenet 1912, fg. Kontorchef 1915; *Dommer* i Østre Landsret 1922. R. DM.

Krak.

GJEDDE-OLSEN, Anders Theodor (Nvfr. Bindestreg); f. 4. Nov. 1887; S. af Kommandør i Flaaden Johannes Theodor Olsen og Laura Gjedde. St. 1905; cand. jur. 1911; *Overretssagfører* 1914.

G. 12. Sept. 1914 m. Christiane Henriette, D. af Overretssagfører Ludvig Vilhelm Dahlerup og Johanne Susanne Bjerre.

GJERSTAD, Knud (Nvfr. tidl. Nielsen); f. 1. Juli 1892; S. af Postekspedient Hans Theodor Christoffer Nielsen og Camilla Østergaard. St. 1910; cand. phil. 1911; *cand. polyt.* (B) 1916; *Ingeniør* v. Kbhs. Havnevæsen 1916, v. Jernbetonarbejder m. m. i England og Wales 1919, v. British Reinforced Concrete Engineering Co., Ltd. Staford, England, fra 1926. Britisk Indfødsret 1931.

G. 22. Marts 1922 m. Helen Nest Blodwen, D. af Civil and Mining Engineer David Griffith og Nelly Ellen Mollard.

† *GJERULFF, Axel Jens Peter Holbech*; f. 16. Nov. 1872; S. af Grosserer Ingjald Ole Tønder Lange Gjerulff og Anna Ludovica Holbech. St. 1891; cand. theol. 1898; ord. Medhjælper v. St. Knuds Kirke i Odense 1899; Kaldskapellan sst. 1900; *Sognepræst* til Fraugde 1909, til Sdr. Næraa 1923. Død 5. Aug. 1929.

G. 10. April 1902 m. Helga, D. af Konsul, Direktør Carl Lund og Hulda Francisca Lassen.

GJERULFF, Jens Peter Holbech; f. 23. Apr. 1877; S. af cand. pharm, Fabrikant Ludvig Michael Lund Gjerulff og Caroline Mathilde Holbech. St. 1895; cand. phil. 1896; *cand. polyt.* (F) 1900; *Ingeniør* v. Elementfabriken Dania 1900, hos Hellesens Enke & V. Ludvigsen 1904—21; raadg. *Ingeniør* i Schweiz 1923, i Tyskland 1926—29; Medindehaver af Firmaet Gjerulff & Co., Charlottenlund, fra 1927.

G. 1^o 19. Juli 1906 m. Ellen Kirstine, død 13. Sept. 1919, D. af Viceinspektør, cand. theol. Rasmus Kornerup og Henriette Emilie Benzen; 2^o 1. Aug. 1922 m. Gerda, D. af Gaardejer Hansen.

GJETTING, Simon John Regner; f. 29. Dec. 1903; S. af *Ingeniør* i Søværnet Regner Henry Julius Gjetting og Karen Johanne Marië Nielsen. St. 1922; cand. theol. 1929; Studieophold i Strasbourg 1929—31; *Præst* v. Horne Kirke 1931.

G. 3. Aug. 1931 m. Else, D. af Direktør Peder Andersen og Henriette Schmidt.

GLAHDER, Jørgen (Nvfr. tidl. Ernst Hansen); f. 24. Juli 1892; S. af Domkantor Ernst Hansen og Nanna Olsen. St. 1910; cand. mag. (Dansk, Tysk, Engelsk) 1916; Medarbejder v. Den danske Ordbog 1912, *Redaktør* 1916, Ordbogens Souschef; Sekretær i Undervisningsministeriets Retskrivningsudvalg fra 1920; Lærer ved Det Trierske Faglærer- og Faglærerindekursus fra 1929.

G. 19. Juni 1920 m. Olga Johanne, D. af Postmester Peder Jungersen Estrup og Agathe Vibe Hastrup.

Krak.

GLAHN, Mogens; f. 20. Juli 1916; S. af Tandlæge Holger Stefan Wiehe Glahn og Kirsten Elisabeth Munkebo. St. 1934; *stud. med.*

GLÜCKSTADT, Erik Julius; f. 11. Apr. 1896; S. af Generalkonsul Valdemar Josef Glückstadt og Julie Emilie Réé. St. (Sorø) 1914; cand. phil. 1915; ansat i Landmandsbanken 1914, Sekretær 1920, Underdirektør 1921—22; *Bankdirektør* i New York Trust Co. London.

G. 9. Nov. 1922 m. Edith Andersson.

Krak 1922.

GNUDTZMANN, Sven Boldsen; f. 8. Marts 1908; S. af Havneingeniør Kai Svane Gnudtzmann og Billedhuggerinde Thyra Boldsen. St. 1927; *cand. mag.* (Historie, Gymnastik) 1937; Assistent v. Universitetsgymnastikken 1935; Redaktør af »Karakterkultur« 1932—35, af »Dansk Cyklist-Forbunds Medlemsblad« 1935.

GODSKE-NIELSEN, Olaf; f. 31. Jan. 1869; S. af Redaktør, Stænderdeputeret Henrik Bartholomæus Godske-Nielsen og Ophelia Drewsen. St. 1888; Assistent i Finansministeriet 1891, Fuldmægtig 1907; Ekspeditionssekretær i Marineministeriet 1911; *Kontorchef* i Finansministeriet 1928—39. R. DM. H.H.T. pp.

G. 7. Dec. 1899 m. Ragna Marie, D. af islandsk Købmand Edvard T. Christensen og Clara Møller.

Krak.

GOELÉ, Poul; f. 2. Feb. 1901; S. af Trafikinspektør v. Statsbanerne Carl Lauritz Goclé og Anna Mathea Augusta Kørner. St. (Roskilde) 1919; *cand. polyt.* (B) 1925; Ingeniør hos Stadsingeniøren i Køge 1925, i Aalborg 1926, i Entreprenørfirmaet A. & E. Kayser 1927, hos Stadsingeniøren i Aalborg 1927; *Ingeniør* v. Overvejsinspektoratet (Vejlaboratoriet) fra 1930.

GOLDSTEIN, Moritz Abraham; f. 29. April 1919; S. af Væver Abraham Moritz Goldstein og Henny Ziwa Litschevsky. St. 1937; *stud. polyt.*

† *GOOD, Alfred William*; f. 17. Maj 1870; S. af Oberst, Departementschef Frederik Christian Good og Louise Cathinka Beeken. St. 1887; *cand. theol.* 1897; Privatier. Død 24. Juni 1928.

GOOS, Aage; f. 12. Feb. 1869; S. af Geheimekonferensraad, Professor, Dr. jur. August Herman Ferdinand Carl Goos og Amalie Henriette Irminger. St. (Roskilde) 1887; cand. phil. 1888; studerede Medicin; Kontorassistent v. Vridsløselille Forbedringshus 1897, *Fuldmægtig* 1908—36; Redaktør af Tidsskriftet for Kaninavl; Sekretær i Selskabet for Silkeavl 1905. FM.

G. 20. Dec. 1899 m. Thyra, D. af Oberst Carl Julius Friederich Theodor v. Wörishøffer og Jutta Jensen.

GOOS, Karl Adolf; f. 18. Aug. 1865; S. af Geheimekonferensraad, Professor, Dr. jur. August Herman Ferdinand Carl Goos og Amalie Henriette Irminger. St. 1882; cand. jur. 1888; By- og Herredsfuldmægtig i Ringsted 1889; Sekretær i Overinspektionen for Fængselsvæsenet 1890; Assistent i Kultusministeriet 1892, Fuldmæg-

tig 1903, kst. Kontorchef 1909; tillige Overinspektør for Fængselsvæsenet 1901—10; *Kvæstor* v. Kbh. Universitet og Sorø Akademi 1909—36. K². DM.

G. 6. Maj 1892 m. Helga Sofie Johanne, død 1936, D. af Sparekassebogholder William Bernsteen og Nathalia Ludvigsen.
Krak.

GORMSEN, Erik Mogens; f. 19. Feb. 1896; S. af Toldkasserer Sophus Gormsen og Gerda Margrethe Jelstrup. St. (Horsens) 1914; Assistent i Vejle Bank 1914—16; ansat i Vekselererfirmaet I. M. Levin & Co. 1919; Assistent i Kbh. private Laanebank 1921; Fuldmægtig i Landmandsbanken 1923; *cand. polit.* 1932; Prokurist sst. 1934, *Kontorchef* 1935.

G. 21. Maj 1920 m. Ulla Wille, D. af Købmand Olaf Christiansen og Hustru f. Wille.

GORMSEN, Harald; f. 31. Marts 1909; S. af Sagfører Carl Gormsen og Annie Gray Jelstrup. St. 1927; *cand. med.* 1934; *Læge*; Reservelæge v. Amtssygehuset i Tarm 1934—36; Kandidattjeneste; *Assistent* v. Aarhus Kommunehospitals patologiske Institut 1937.

G. 1. Dec. 1934 m. Tove, D. af Ingeniør Jørgen Georg Maardt og Olga Christensen.

GORMSEN, Johannes; f. 1. Aug. 1921; S. af Overassistent v. D. S. B. Martin Gormsen og Agnes Louise Christine Frandsen.

† *GORMSEN, Ove Johan Jørgen*; f. 27. Aug. 1894; S. af Toldkasserer Sophus Gormsen og Gerda Margrethe Jelstrup. St. 1912; *cand. phil.* 1913; Uddannelse paa Teknisk Skole og Akademiet; Tegner hos Allan Christensen & Co, Kbh. og Stockholm, 1916—31; derefter egen Virksomhed som *Arkitekt*, dels ansat i Firmaet Butiksmontøren Hindsgaul, Kbh. Død 7. Nov. 1936.

G. 1^o 10. Nov. 1918 m. Anna Elisabeth, *cand. med.*, D. af Stationsforstander Carl Wiborg Bahnson og Hilda Nielsine Thomsen (*Ægtesk. opl.*); 2^o 23. Dec. 1931 m. Birgit, D. af Grosserer Skarstedt.

† *GOTSCHALK, Frederik Ludvig Franz*; f. 25. Jan. 1864; S. af Grosserer Victor Hugo Gotschalk og Alvilda Francisca d'Auchamp. Udgiik 1878; Sekondløjtnant i Flaaden 1885; Premierløjtnant 1887; Kaptajn 1902; Adjutant hos H. M. Kongen 1905—12; *Kommandør* 1913; Afsk. p. Gr. af Sygdom 1917; Røde Kors Delegeret til Fangeleje i Tyrkiet og Mesopotamien 1917—18; Regeringens Delegerede v. Hjemsendelsen af Krigsfanger 1918—19; gjorde Tjeneste v. Søtransportvæsenet 1925—32, som Chef 1928—32. K². DM. HHT. Chr. IX M.T. Fr. VIII M.T. M.M. 8. Apr. 1818—1918 M. T. Kfh. pp. Død 22. Maj 1939.

G. 6. Dec. 1887 m. Harriet, død 19. Marts 1909, Plejedatter af Professor, Dr. med. Peter Andreas Julius Plum (MS) og Ellen Mathilde Hansen.

Krak.

GOTSCHALK, Henrik Johan Valentin; f. 9. Jan. 1866; S. af Ritmester Eduard Gustav Gotschalk og Henriette Johanne Valentine Gyldenstjerne-Sehested. St. (priv. dim.) 1884; *cand. med.* 1891; Reservelæge v. Amtssygehuset i Viborg 1891—94; Kandidattjeneste; pr. Læge i Kbh. 1896—1930; Reservelæge i Hæren 1897—1900, Korpslæge 1908, Overlæge 1911, *Stabslæge* 1921—27. R. DM.

G. 1^o 28. Okt. 1891 m. Helene, død 23. Apr. 1920, D. af Stiftsskriver, Etatsraad Hans Rudolph Hiort-Lorenzen og Oline Johanne Dorothea Bruun Muus; 2^o 18. Okt. 1927 m. Johanne Louise, D. af Etatsraad, Overlæge, Dr. med. Sophus Dahlerup og Camilla Kauffeldt.

Krak.

† *GOTSCHALK, Just*; f. 13. Okt. 1860; S. af Grosserer Victor Hugo Gotschalk og Alvilda Franciska d'Auchamp. St. (priv. dim.) 1879; cand. med. 1887; pr. *Læge* i Kbh. 1887, i Svinninge 1893, atter i Kbh. 1898. Død 27. Feb. 1923.

G. 1^o 16. Apr. 1887 m. Marie (Mary) Anna, D. af Grosserer Georg Lassen Bruun og Elise Petersen (Ægtesk. opl.); 2^o 4. Okt. 1895 m. Edele Margrethe Julie, D. af Proprietær Nikolaj Casper Schøler Stabell Petersen og Julie Marie Andrea Balle (Ægtesk. opl.); 3^o 13. Maj 1921 m. Ebba Elisabeth Ida, D. af Driftsbestyrer Gustav Emil Chytræus Nøhrmann og Wilhelmine Christiane Henriette Lysholm.

GOTTLIEB, Bent Mogens; f. 22. Nov. 1913; S. af Trælasthanhandler Svend Gottlieb og Karen Mercedes Torm. Mellemskoleeks. 1929; *Landvæsenselev*.

GOTTLIEB, Ejnar Olaf; f. 11. Marts 1890; S. af Apoteker Albert Emil Gottlieb og Anna Johanne Caroline Bidstrup. St. 1908; cand. phil. 1909; cand. pharm. 1913; *Apoteker* paa Samsø 1917.

G. 15. Juni 1917 m. Aase Irene Gerda, D. af Fyrmester Jens Henrik Deichmann.

GOTTSCHALCH, Christian Axel Jesper; f. 18. Juli 1917; S. af Visesanger Christian Viggo Gottschalch og Skuespillerinde Ellen Holm. Udrik 1930; Realeks. (Sorø) 1933; i *Handelslære* 1933—37; *Elev* paa Niels Brocks Handelsskole.

† *GRAAE, Christian Niels Hjortholm Lund*; f. 24. Maj 1870; S. af kgl. Fuldmægtig Frederik Gerhard Johannes Graae og Thygine Camilla Cecilie Nicoline Gertrude Margrethe Lund. St. 1888; cand. theol. 1894; ord. Medhjælper v. Frederiksberg Kirke 1895; Vikariater 1902—04; *Sognepræst* i Gaarslev 1904, i Karebæk 1913. Død 19. Apr. 1932.

G. 16. Feb. 1909 m. Karen Petra Christiane, død 28. Aug. 1918, D. af Fuldmægtig Finn Magnussen Lauritzen og Karen From Houmann.

GRAAE, Nils Børge Work; f. 7. Marts 1908; S. af Direktør Einar Paul Assam Graae og Minna Hulda Work. Elev i Gymnasiet 1924—25; Præliminæreks. v. Universitetet 1926; rejste til Canada 1927, arbejdede v. Skovhugst, Korporal i Hæren, i Kobberminerne i Alaska 1½ Aar, i Malerlære; *Malmester* i Kbh. fra 1932.

G. 1^o 21. Jan. 1930 m. Else Louise Valente (Ægtesk. opl.); 2^o 21. Nov. 1937 m. Dorthea Charlotte, D. af Fabrikant Christian Schlütter og Oda Larsen.

GRAAE, Valdemar Johannes; f. 28. Marts 1873; S. af kgl. Fuldmægtig Frederik Gerhard Johannes Graae og Thygine Camilla Cecilie Nicoline Gertrude Margrethe Lund. St. 1891; cand. phil. 1892; lærte Landvæsen; Ejer af Oldengaard i Fjenneslev Sogn 1897—1911; *Inspektør* v. Kysthospitalet paa Refsnæs 1911. R.

G. 18. Dec. 1897 m. Agnes Mathilde, D. af Guvernementssekretær i Vestindien Carl Vilhelm Hattensen og Annie Elisabeth Stakemann.

GRAM, Christian Niels Jacob; f. 7. Maj 1896; S. af Læge Niels Olaf Peter Gram og Mary Christine Linnemann. St. 1914; cand. med. 1922; Reservelæge i Søværnet 1922—23; Kandidattjeneste; 2. Reservelæge v. Rigshospitalets Afd. A 1930; *Dr. med.* 1932; Reservelæge v. Blegdamshospitalet 1932; 1. Reservelæge v. Rigshospitalets Afd. A 1935; *Overlæge* i Hærens Lægekorps og Chef for Kbhs. Militærhospitals Afd. for medicinske Sygdomme 1938. Specialist i Intern Medicin.

G. 30. Apr. 1931 m. Grete Ernst, D. af Grosserer Theodor Frederik Johan Lassen og Elly Louise Ernst.

GRAM, Hans Christian; f. 3. Marts 1890; S. af Professor, Dr. med. H. C. J. Gram (se denne). St. 1908; cand. med. 1915; i Serbien 1915; Assistent v. det danske Krigs-lasaret i Petrograd 1916; Kandidat- og Assistenttjeneste; 2. Reservelæge v. Rigshospitalets Afd. B. 1920—22, 1. Reservelæge 1924—28; *Dr. med.* 1921; Fellow in Research Medicine og Fellow of the Rockefeller Foundation, Philadelphia, 1922

—24; pr. Specialist i Kbh. fra 1924; Reservelæge v. Frederiksberg Hospitals Tuberkuloseafd. 1928—30; *Overlæge* v. Sundby Hospitals med. Afd. fra 1933; *Professor* i intern Medicin v. den kliniske Praktikantundervisning 1936. Specialist i intern Medicin, særlig Fordøjelsessygdomme og Blodets Sygdomme. R.

G. 1. Juni 1918 m. Ellen, D. af Direktør, Gartner Peter Hansen og Flora Vilhelmine Caroline Dencker.

Krak. Bricka.

† *GRAM, Hans Christian Joachim*; f. 13. Sept. 1853; S. af Etatsraad, Professor, Dr. jur. Frederik Terkel Julius Gram og Louise Christiane Roulund. St. 1871; cand. med. 1878; Universitetets Guldmedaille 1882; *Dr. med.* 1883; Studierejse 1883—85; Reservelæge v. Kommunehospitalets Afd. 2 1885; Kredslæge i Kbh. 1889; midlertidig Docent i Farmakologi 1891, Professor s. A.; *Overmedikus* v. Frederiks Hospitals Afd. A, senere Rigshospitalets Afd. A 1892—1923; *Professor* i intern Medicin 1900—23; Æresdoktor v. Kristianias Universitet 1912. K¹. DM. FM i Guld. p. p. Død 14. Nov. 1938.

G. 18. Maj 1889 m. Louise Ida Christiane, død 19. Maj 1900, D. af Oberst Ludvig Frederik Gustav Lohse og Ida Sophie Arctander.

Krak 1938. Bricka.

† *GRAM, Richard Severin*; f. 9. Aug. 1857; S. af Etatsraad, Professor, Dr. jur. Frederik Terkel Julius Gram og Louise Christiane Roulund. St. 1875; cand. jur. 1879; Assistent i Justitsministeriet 1880; *Dr. jur.* 1889; Kriminalretsassessor 1891; Overretsassessor 1902; Højesteretsassessor 1909; Justitiarius i Højesteret 1918; *Højesteretspræsident* 1919—28. Død 25. Feb. 1936.

G. 20. Dec. 1893 m. Inger Juliane, død 22. Marts 1938, D. af Arkitekt Hans Christian Tybjerg og Juliane Marie Poulsen.

Krak 1935. Bricka.

GRAM-HANSEN, Carl Adolph Ludvig (Nvfr. Bindestreg); f. 14. Juli 1859; S. af Direktør i Østifternes Kreditforening Jens Christian Hanssen og Louise Thorkilde Vilhelmine Gram. St. (Mariboeskole) 1878; cand. med. 1886; Kandidattjeneste; Reservelæge v. Blegdamshospitalet 1889—90; pr. *Læge* i Kbh. 1890—1931.

G. 1^o 9. Sept. 1891 m. Marie Louise, død 15. Feb. 1893, D. af Læge Anton August Mathias Stub (MS) og Clementine Kirstine Hansen; 2^o 14. Sept. 1901 m. Nanna Clausen, D. af Godsforvalter, Landinspektør Johannes Peter Gad og Emma Olivia Cecilie Clausen.

Krak.

† *GRANDJEAN, Axel Carl Villiam*; f. 9. Marts 1847; S. af Konditor Christian Frederik Bredo Grandjean og Karen Caroline Toxværd. Uddannet paa Musikonservatoriet; debuterede som Skuespiller paa Det kgl. Teater 1869; Lærer i Sang og Klaverspil; Dirigent i Studentersangforeningen 1883—84, i Dagmarateatret 1886—87, i Handels- og Kontoristforeningen 1891—99; Korsyngemester ved Det kgl. Teater 1899, *Syngemester* 1914—18; Dirigent for Skuespilforestillingerne fra 1908. *Komponist*. R. Død 11. Feb. 1932.

G. 5. Nov. 1879 m. Christine Maria, død 12. Okt. 1931, D. af Dampskibsfører Claudius Prahll og Clara Vilhelmine Elodie Schmidt.

Krak 1931. Bricka.

GRAVESEN, Johannes; f. 30. Jan. 1889; S. af Tandlæge Carl Christian Gravesen og Johanne Frederikke Friis. St. 1907; cand. med. 1913; Reservelæge v. Vejlelfjord Sanatorium 1913—14 og 1918—20; Kandidattjeneste; *Dr. med.* 1920; Læge v. Union Mission Tuberculosis Sanatorium, Madanapalle i Syd-Indien 1921—23;

Overlæge og Direktør v. Vejlebjerg Sanatorium fra 1923. Specialist i Lungetuberkulose.

G. 6. Juli 1915 m. Ellen f. Seidelin Larsen, D. af Missionær i Indien, Professor, Dr. theol. Lars Peter Larsen og Anna Elisabeth Seidelin.
Krak. Bricka.

† *GREGERSEN, Hermann Grubbe*; f. 11. Aug. 1849; S. af Garver og Skomager Peter Gregersen og Cathrine Nielsen. St. (priv. dim.) 1870; cand. theol. 1876; pers. Kapellan i Ølgod-Strelluf 1878; *Sognepræst* i Ullits-Fovlum 1880, i Lundum-Hansted 1887, Vaabensted-Engestofte 1902—19. Død 11. Maj 1935.

G. 7. Nov. 1882 m. Henriette Louise, død 3. Marts 1933, D. af Glarmester Christian Julius Theodor Brion og Julie Marie Montandon.

† *GREIBE, Valdemar*; f. 24. Sept. 1869; S. af Mægler Frederik August Greibe og Andrea Thorsen. Arbejdede ved forsk., konservative Provinsblade; knyttet til Dagbladet, Samfundet 1900, til den Ferslewske Presse 1906; desuden *Redaktør* af Tidsskriftet »Sund Sans«. Død 8. Maj 1922.

G. 1^o m. Anna, Skuespillerinde, D. af Kaptajn, Brygger Ingwersen (Ægtesk. opl.); 2^o m. Agnete, D. af Professor, Dr. phil. Julius Petersen og Laura Kirstine Bertelsen.

GRENNESS, Jan; f. 16. Feb. 1902; S. af Kunstmaler Johannes Grenness og Karen Margrethe Andersen. St. 1921; cand. phil. 1922; *cand. polyt. (M)* 1927; *Ingeniør* hos Burmeister & Wain 1927—28, v. Helsingør Jernskibs- og Maskinbyggeri fra 1929.

G. 7. Marts 1931 m. Inger Agnete, D. af Dr. med. Hans Jansen og Gerda Rønning.

GRENNESS, Torbjørn; f. 27. Jan. 1908; S. af Kunstmaler Johannes Grenness og Karen Margrethe Andersen. St. 1926; cand. phil. 1927; cand. polyt. (F) 1931; *Ingeniør* i A/S De forenede Gummi- og Luftringefabrikker (Schjøning & Arvé), Kbh. fra 1931; *Dr. techn.* 1937; tekn. Konsulent for The Hairlock Cushion Company fra 1937 og *Laboratorieforstander* i A/S Schjøning & Arvé fra 1938.

G. 11. Apr. 1933 m. Monica, D. af Sognepræst Andreas Vangberg Storm og Edith Mabel Annandale.

GREVE, Harry Francis; f. 13. Juni 1909; S. af Læge Ove Greve og Sigbrit Elisabeth Staal. Elev i Gymnasiet 1927—29; Lærereks. (K. F. U. M.'s Seminarium) 1935; *Lærer*. Kbh.

G. 1932 m. Ebba Marie Sølvig.

GREVELUND, Holger; f. 11. Okt. 1921; S. af Tilskærer Ejnar Victor Grevelund og Marie Mathilde Hansen.

GROSSMANN, Povl Bertel; f. 27. Marts 1898; S. af Kantor Jacob Grossmann og Frederikke Hartvig. St. 1916; studerede Medicin, Musik, Teater m. m.; *cand. mag.* (Naturhistorie, Geografi, Fysik) 1931; Lærer v. forsk. Skoler 1925—32; *Redaktør*, Medarbejder v. Dagbladet Børsen fra 1932.

GROVE, Axel Wilhelm; f. 15. Jan. 1893; S. af Kommandør, Kammerherre Peter Albert Grove og Caroline Louise Frederikke Anette Ewald. Udgik efter 1. G.; Sekondløjtnant i Flaaden 1914; Premierløjtnant 1915; Kaptajnløjtnant 1923; Kaptajn 1931; *Orlogskaptajn* 1932-34. Revisionsarbejde i Bikuben fra 1935; virker iøvrigt med evangelisk Arbejde.

G. 11. Maj 1925 m. Hertha Valborg Birkvad, D. af Overportør Jens Mikkelsen og Nicoline Nielsen.

GROVE, Hans Herman Steffen; f. 31. Aug. 1890; S. af Arkivsekretær i Rigsarkivet Gerhard Leslie Grove (MS) og Petra Severine Grove. St. 1908; cand. phil. 1909; *cand. polyt.* (B) 1914; *Ingeniør* v. Kbhs. Havnevæsen 1915, i den hollandske Regerings Tjeneste v. Irrigationsanlæg paa Java 1920; v. Stadsingeniørens Direktorat i Kbh. fra 1924.

G. 18. Feb. 1925 m. Karen, D. af Fængselsbogholder Hans Peter Jacob Jørgen Lindegaard og Aurora Petrea Fjeldberg.

GROVE, Peter; f. 14. Feb. 1892; S. af Arkivsekretær i Rigsarkivet Gerhard Leslie Grove (MS) og Petra Severine Grove. St. 1911; 1. Del af statsvidensk. Eks. 1916; Lærer v. priv. Skoler 1916—20; Timelærer v. Frederiksborg Statsskole 1920, *Adjunkt* 1922.

G. 3. Juni 1927 m. Inger, D. af Tømrmester Adam Hansen og Marie Hansen.

GROVE-RASMUSSEN, Bent; f. 4. Nov. 1911; S. af Rodemester Gudmund Bent Grove-Rasmussen og Marie Andersen. Mellemskoleeks. 1926; Realeks. (Ø. Borgerdydskole) 1927; ansat v. Kbhs. Skattevæsen 1928; *Assistent* under Rodeforvaltningen.

G. 3. Juni 1939 m. Agnete, D. af Direktør i Privatbanken Georg Aarestrup og Karen Sundberg.

GRUBB, Johannes; f. 21. Feb. 1904; S. af Antikvarboghandler Louis Nikolai Johannes Grubb og Julie Marie Poulsen. St. 1922; studerede kl. Filologi, men maatte opgive det paa Grund af Sygdom. *Antikvarboghandler*.

GRUBBE, Bertram (Nvfr.: tidl. Grube); f. 6. Okt. 1902; S. af Toldkasserer Jochum Hansen Grube og Agathe Sommer. St. 1921; cand. phil. 1922; indtraadte i Toldetaten 1921; *Toldassistent*.

GRUM, Kaj Vilhelm; f. 30. Marts 1894; S. af Kolonialhandler Emil Grum og Cathinka Schwensen. St. 1911; *cand. mag.* (Engelsk, Fransk, Latin) 1918; Translatør og Pressesekretær v. den amerikanske Legation i Kbh. 1919; Kancellist v. det danske Gesandtskab i Oslo 1921; *Vicekonsul* sst. 1924.

G. 17. Aug. 1927 m. Else Merete, D. af cand. mag., Ekspeditionssekretær, Justitsraad Axel Christian Bille-Hansen og Gjertrud Christiane Wassmann.

GRUNDTMANN, Kai Theodor Georg Eichler; f. 26. Juni 1908; S. af Trafikkontrolør v. D. S. B. Theodor Løngreen Grundtmann og Katharina Charlotte Eichler. St. 1926; cand. phil. 1927; *Assistent* i Forsikringsaktieselskabet Skandinavia.

GRUNDTVIG, Svend Erland; f. 14. Juni 1899; S. af Professor, Dr. jur. Ludvig August Grundtvig og Thora Levy. St. 1917; *cand. jur.* 1925; fg. Sekretær v. Kbhs. Byret 1926; Sekretær i Kbhs. Magistrat 1928, *Fuldmægtig* 1932.

G. 1932 m. Grethe Elisabeth Lilliendahl Sørensen (Ægtesk. opl.).

† *GRUNERT, Carl Peter* (Nvfr.: tidl. Larsen); f. 4. Jan. 1874; S. af Inspektør v. Vajsenhuset Niels Harald Emil Larsen og Johanne Marie Nanette Gautier. St. 1891; cand. med. 1899; Kandidattjeneste; pr. Læge paa Frederiksberg 1903; Reservelæge i Hæren 1904—06 og 1907—09; Reservelæge v. Garnisons Sygehus 1909—14; Reservelæge i Flaaden 1909—14, Korpslæge 1914—21, Overlæge 1921—22, *Overlæge I* 1923—32; Overlæge I af Reserven 1932. R. H.H.T. pp. Død 27. Feb. 1937.

G. 30. Okt. 1900 m. Dagny, D. af islandsk Købmand Frederik Gudmann og Anna Dall.

† *GRUT, Alfred Walter* (Nvfr.: tidl. Hansen); f. 25. Feb. 1859; S. af Grosserer, Konsul, Etatsraad Alfred Peter Hansen og Emmy Gotschalek. Polyteknisk Kandidat fra Dresdens Polyteknikum; *Ingeniør*; har været Indehaver af forskellige Fabriksbedrifter o. lign. Død 13. Juni 1928.

G. 29. Okt. 1887 m. Gudrun, D. af Etatsraad Julius Hoffensberg og Emilie Mathilde Barbara Fahrner.

GRUT, Flemming Harald (Nvfr.: tidl. Hansen); f. 28. Sept. 1911; S. af Kammerherre, Kommandør H. de J. Grut (se denne). St. 1929; *Arkitekt*, Afgang fra Kunstakademiet 1938.

GRUT, Harald de Jonquières (Nvfr.: tidl. Hansen); f. 13. Juli 1877; S. af Groserer Harald Andreas Hansen (MS) og Anna Georgiana Cecilie de Dompierre de Jonquières. Udgik 1891; Sekondløjtnant i Flaaden 1899; Premierløjtnant 1904; Kaptajn 1915; Orlogskaptajn 1923; Kommandørkaptajn 1930; *Kommandør* 1931—37; Jagtkaptajn hos Kongen og Chef for H. M. Kongens Adjutantskab af Søværnet 1931—37. *Kammerherre*. K¹. DM. H.H.T. pp.

G. 25. Marts 1909 m. Harriet, D. af Konsul, Købmand Victor Johan Ludvig Bøttern og Clara Betzy Pagh.

Krak.

GRUT, Torben (Nvfr.: tidl. Hansen); f. 23. Aug. 1865; S. af Professor, Dr. med. Edmund Gottfred Hansen Grut og Bertha Cathinca Hoskiær. St. 1882; cand. phil. 1883; Premierløjtnant i Ingeniørkorpset 1886; Lærer i teknisk Mekanik v. Officersskolens ældste Klasse 1893—1902; Kaptajn 1898; Chef for Søforternes Bygningsvæsen 1898—1902; Adjutant hos Chr. IX og Frederik VIII 1902—06; Stabschef v. Ingeniørkorpset 1906; Chef for 3. Ingeniørbataillon 1914; Oberstløjtnant s. A.; Chef for 2. Ingeniørdirektion 1918; Oberst 1920; Chef for H. M. Kongens Adjutantskab 1924; *Generalmajor* og Generalinspektør for Ingeniørtropperne 1926—30. *Kammerherre*. K¹. DM. Chr. IX MT. Fr. VIII MT. pp.

G. 1^o 14. Dec. 1892 m. Caroline (Lili) Alvide Nini, død 8. Dec. 1893, D. af Museumsdirektør, Kultusminister Jens Jacob Asmussen Worsaae og Jacobine Severine Grevenkop-Castenschiold; 2^o 27. Sept. 1899 m. Mary Adolphine, D. af Godsejer William Walter Hansen Grut og Valborg Heilmann.

Krak. Bricka.

GRYMER, Poul Erik Asger; f. 10. Feb. 1896; S. af Direktør, Købmand Peter Georg Marryat Grymer og Hustru Konstance. Elev i 1. G. 1911—12; i Handelslære; *Sekretær* i en Virksomhed i Aleksandria.

† *GRÜNER, Axel Peter*; f. 1. Maj 1843; S. af Oberst Frederik Hermann Grüner og Johanne Frederikke Georgine Wichmann. St. 1861; cand. jur. 1867; Volontør i Justitsministeriet 1870; Assistent 1873; Fuldmægtig 1878; Kontorchef 1880; Overretsassessor 1888; *Højesteretsassessor* 1895—1915. K¹. DM. Død 13. Juni 1918.

G. 22. Okt. 1872 m. Marie Severine Noline Schaper, død 31. Dec. 1884.

Krak 1918.

GRÜNER, Otto Frederik; f. 9. Feb. 1879; S. af Højesteretsagfører Frederik Vilhelm Grüner og Henriette Othilie Kralund. St. 1897; cand. jur. 1905; Borgmesterfuldmægtig i Esbjerg s. A.; Byfogedfuldmægtig i Odense 1906; Herredsfuldmægtig i Lunde-Skam Herreder 1911; Stiftsfuldmægtig i Ribe 1920; *Politimester* i Maribo 1922, i Korsør Købstad og Landjurisdiktion, Skælskør Købstad, samt V. Flakkebjerg Herred og Holsteinborg Birk 1936.

G. 1^o 12. Apr. 1907 m. Ellen Cornélie, død 26. Jan. 1911, D. af Stiftsprovst Hans Lützhøft og Metha Zimmermann; 2^o 21. Feb. 1912 m. Agnes Emilie, D. af Herredsfoged Peter Christian Vilhelm Meyn (MS) og Inger Laurence Magdalene Wichmann.

Krak.

GRØN, Alfred Marinus Howard; f. 23. Dec. 1894; S. af Stiftamtmand, Kammerherre Harry Rowland Howard Grøn og Ida Lucinde Hansen. St. (Viborg) 1913; cand. phil. 1914; ansat i Firmaet M. E. Grøn & Søn 1914, i Privatbanken 1917—18;

Forstkandidat 1923; Assistent v. Dansk Skovforenings Gødningsforsøg 1924, v. Landbohøjskolens Skovbrugsundervisning 1925; *Professor* i Skovbrug v. Landbohøjskolen 1930; *Dr. polit.* 1931.

G. 12. Marts 1919 m. Emmy Louise, D. af Frihavnsdirektør Evald Thielsen og Olga Helene Plenge.
Krak.

GRØNBECH, Tage Ivar Johannes; f. 1. Maj 1899; S. af Udskrivningschef, Ritmester Jens Bolivar Grønbech og Ida Emilie Anna Hertha Freiesleben. Udgik af 1. G.; Galster & Holbølls Kursus; Adgangseks. til Officersskolens næstældste Kl. 1917; Forretningsmand; selvstændig *Vekselerer* 1935.

G. 21. Feb. 1932 m. Ellen Margrethe, død 26. Dec. 1932, D. af Grosserer Niels Peitersen Hedegaard og Laura Spangsberg.

GRØNDAHL, Børge; f. 2. Feb. 1907; S. af Kontorchef Anton Grøndahl og Sophie Petersen. St. 1925; Dyrslægeeks. 1931; pr. *Dyrslæge* i Kolding fra 1933.
G. 1933 m. Ebba Harboe.

GRØNDAHL, Henning; f. 7. Dec. 1910; S. af Kontorchef Anton Grøndahl og Sophie Petersen. St. (priv. dim.) 1931; *cand. polit.* 1938; *Sekretær* under Kbhs. Magistrat s. A.

GRØNHOLM, Valdemar; f. 19. Maj 1918; S. af Maskinmester Valdemar Grønholm og Olga Marie Hansen. Mellemskoleeks. 1935; Realeks. (Ø. Borgerdydsk.) 1936; *stud. techn.* Elektromekanikerlærling i Nordisk Elektrisk Apparatfabrik.

GRØNNING, Anton; f. 11. Maj 1921; S. af Realskolelærer Jens Christian Andersen Grønning og Dorthea Nielsen Dahl. Elev i Gymn. 1937—38; *Kontorist*.

GRØNVOLD, Harald Frederik; f. 17. Aug. 1885; S. af Overlærer v. Den tekniske Skole, Kunstmaler Holger Carl Grønvold og Signe Løit Kiær. St. 1904; *cand. theol.* 1911; Kateket v. Trinitatis Kirke i Kbh. 1911; Sognepræst til Store Brøndum-Siem-Thorup 1915; *Sognepræst* til Snostrup og res. Kapellan for Oppe-sundby 1921.

GRØNVOLD, Poul Rasmus; f. 25. Feb. 1889; S. af Overlærer v. Den tekniske Skole, Kunstmaler Holger Carl Grønvold og Signe Løit Kiær. St. (priv. dim. fra Metropolitanskolen) 1909; *cand. polit.* 1914; Assistent i Departementet for Told- og Forbrugsafgifter 1914; Fuldmægtig 1917; *Kontorchef* 1929; desuden Sekretær hos Generaldirektøren for Skattevæsenet 1922 og Medhjælper for Generaldirektøren v. Bestyrelsen af Departementets Revisionsafdeling 1934. R.

G. 18. Dec. 1925 m. Bergliot, D. af Kæmner Niels Peter Gammelgaard og Margrethe Jensen.
Krak.

GUDE, Svend Erik Ludvig; f. 27. Jan. 1907; S. af Lagerarbejder Peter A. Gude og Margrethe Rau. St. 1926; højere Handelseks. fra Niels Brocks Handelssk. 1927; Diplomprøve i Salgsorganisation og Reklame (H.D.) v. Handelshøjskolen 1935; tilrettelagt og leder den teoretiske Del af Købmændsskolens Repræsentantkursus; *Reklamechef* v. Bergenholz Reklamebureau.

G. 18. Sept. 1938 m. Kirsten-Lise, D. af Malermester Herbert Henri Lundstrøm og Rose Hansen.

GUDME, Valdemar Wolff; f. 28. Juni 1891; S. af Sognepræst Valdemar Gudme og Elisabeth Wolff. Udgik efter 2. G. 1909; Premierløjtnant i Fodfolket 1913, i Livgarden 1920, i Generalstabten og Adjutant v. sjællandske Division 1924; Kaptajn

1926, i Livgarden 1929, i fransk Tjeneste 1931; *Oberstløjtnant* og Chef for 18. Bataillon 1936. Sønderborg. R. pp.

G. 2. Marts 1915 m. Margrethe, D. af Grosserer Fr. Bauer og Hustru f. Bolt. Krak.

GULDAGER, Harald J. J.; f. 22. Juni 1917; S. af Ingeniør Alfred Guldager og Jossie Asshauer. St. 1936; *stud. polyt.*

† *GUNNARSON, Karl Ludvig*; f. 27. Nov. 1875; S. af Entreprenør Anders Peter Gunnarson og Eleonora Christine Meyer. St. (Lyceum) 1894; studerede v. Technische Hochschule, München, 1898—1902; *Ingeniør*, byggede Horsens—Odderbanen, Ska-gens Havn m. m.; Arbejdschef v. Kil-Frykdalens jernvæg i Sverige. Død i Göteborg Nov. 1930.

GUTTERMANN, John Joseph; f. 19. Juni 1921; S. af Grosserer Isidor Guttermann og Emma Nerlinsky. Mellemkolleeks. 1937; *Volontør* i Fa. I. Guttermann.

GUTTMANN, Alex Willy; f. 16. Juni 1923; S. af Repræsentant Maurice Guttmann og Josephine Goldenberg.

† *GYBERG, Carl Hambro*; f. 29. Sept. 1837; S. af Sognepræst Hektor Frederik Janson Gyberg og Ida Sophie Hambro. St. 1856; cand. theol. 1862; Lærer v. kbhske. Skoler; pers. Kapellan i Sdr. Jernløse 1864—73; *Sognepræst* i Mygind, Krogsbæk-Skjørring 1874, i Hobro-Skjellerup 1880, i Karlebo 1893—1908. Død 30. Sept. 1920.

G. 11. Nov. 1874 m. Louise Emilie Meta, død 13. Jan. 1888, D. af Købmand Magnus Thomas Erik Harald Hald og Charlotte Laar.

GYDE-JØRGENSEN, Hans Jørgen Erik; f. 20. Maj 1897; S. af Oberstløjtnant Gyde Jørgensen og Theodora Johanne Cathrine Møller. St. (Aalborg) 1915; *cand. polit.* 1920; Assistent i Kjøbenhavns Handelsbank s. A., Fuldmægtig 1927, Prokurist 1934, *Kontorchef* 1936.

G. 8. Apr. 1922 m. Susanne Dénise, D. af Læge Charles Adolph Denys Mourier og Ellen Lassen.

GYLLING, Ejner; f. 19. Dec. 1920; S. af Fyrmester Christen Gylling og Christine Marie Palle.

GÜNTELBERG, Einar; f. 28. Juli 1885; S. af Kaptajn i Marinen Axel Vilhelm Güntelberg og Marie Dorothea Gad. St. 1903; 1. Del af polyteknisk Eks. som Fabriksingeniør 1909; Assistent v. Polyteknisk Læreanstalts kemiske Laboratorium 1910—11, v. denne Læreanstalts fysisk-kemiske Laboratorium 1913—31; *Lektor* v. Danmarks tekniske Højskole 1931; *Amanuensis* v. Universitetets fysisk-kemiske Institut; *Dr. techn.* 1938.

G. 17. Dec. 1920 m. Astrid, D. af Provst Vilhelm Carl Christopher Schousboe og Marie Brummé.

GÜTTLER, Erich Karl Friederich Heinrich; f. 18. Aug. 1899; S. af Direktør Otto Güttler og Auguste Siebel. St. 1917; højere Handelseks. 1918; Sekretær i »Det kgl. octr. Sø-Assurance Kompagni« 1918—23; cand. jur. 1927; Sekretær i Finansministeriet 1928; *Fuldmægtig* 1938.

G. 11. Nov. 1933 m. Inger Marie, D. af Skibsfører Peter Skals.

GÄRTNER, Alfred; f. 16. Juni 1908; S. af Guldsmedemester Alfred Gärtner og Karen Sophie Oline Nielsen. St. 1927; cand. phil.; ansat i Det østasiatiske Kompagni 1928, *Fuldmægtig* sst.

G. 30. Maj 1936 m. Ellen Hindborg, D. af Tapetserermester Peter William Alfred Frederiksen og Cathrine Hindborg.

GØRTZ, *Ebbe*; f. 3. Juli 1886; S. af Generalløjtnant Jens Vilhelm Charles Gørtz og Amalie Vilhelmine Benthin. St. (Aarhus) 1904; Premierløjtnant i Fodfolket 1907; Kaptajn 1918; Oberstløjtnant 1930; Oberst 1933; *Generalmajor* og Chef for Generalstaben 1937. K². DM. pp.

G. 24. Marts 1916 m. Karen Maria Margrethe, D. af Stationsforstander Jens Christian Jensen Yding og Cæcilie Andersen.
Krak.

H

HAACK, *Eduard*; f. 8. Feb. 1900; S. af Præsident for Østre Landsret Olaf Haack og Lissie Sciavitsky Dalberg. St. 1918; ansat i Transatlantisk Kompagni; i Generalkonsulatet i Antwerpen 1919; i Argentina 1920—23, i Danmark 1923—24, i Brasilien fra 1924; *Afdelingschef* i Companhia Telefonica Brasileira, Rio de Janeiro.

G. 1927 m. Maria Elisa Belfort, D. af Deputeret, Advokat Raul Penido og Hustru Donna Judiana.

HAACK, *Kai Anger*; f. 29. Okt. 1887; S. af Trafikinspektør, cand. jur. Frederik Haack og Augusta Vilhelmine Christine Anger. St. 1905; cand. jur. 1911; fg. Assistent i Justitsministeriet 1912—15; *Overretssagfører* 1915. M. f. D. R.

HAARLØV, *Rudolph Rothe*; f. 2. Okt. 1878; S. af Direktør v. Statsbanerne Thorvald Jørgen Henrik Haarløv og Charlotte Christine Rothe. St. 1896; cand. mag. (Statsvidenskab) 1901; Aspirant v. Statsbanerne s. A., Trafikassistent 1902, Fuldmægtig 1904, Ekspeditionssekretær 1906; Kontorchef for 1. Trafikkontor i Generaldirektoratet 1916; Trafikinspektør af 1. Grad i 1. Distrikt 1922; *Trafikbestyrer* i 1. Distrikt, Kbhvn. 1925. R. DM. pp.

G. 11. Sept. 1907 m. Harriet, D. af Postmester A. Linde (se denne).
Krak.

† HAARLØV, *Viggo Rothe*; f. 21. Aug. 1872; S. af Direktør v. Statsbanerne Thorvald Jørgen Henrik Haarløv og Charlotte Christine Rothe. St. 1890; cand. jur. 1895; Assistent i Indenrigsministeriet 1898, Fuldmægtig 1909, Ekspeditionssekretær s. A.; Amtmand over Ringkøbing Amt 1915; *Stiftamtmand* over Haderslev Stift og Amtmand over Haderslev Amt 1920. K². DM. p. p. Død 11. Maj 1931.

G. 3. Sept. 1909 m. Ottilie Frederikke, D. af Professor, Læge Lorentz Rasmus Lorentzen og Cathrine Marie Ahlmann.
Krak 1931. Bricka.

HAASE, *Ejnar Ludvig*; f. 21. Nov. 1895; S. af Forlagsboghandler Poul Peter Melbye Haase og Jenny Louise Hall. St. 1913; cand. phil. 1914; *Forlagsboghandler*; i Lære hos C. H. Bielefeldt 1913—15; ansat hos P. Haase (Lehmann & Stage) fra 1915, Prokurist 1918, Medejer 1921, Eneindehaver fra 1923.

G. 4. Marts 1921 m. Aase Vilhelmine, D. af Repræsentant Niels Wilsen Michelsen og Harriet Jensen.
Krak. Bricka.

† HAASE, *Jens Harald Melbye*; f. 26. Apr. 1859; S. af Handelsagent Peter Nikolai Edvard Haase og Caroline Antoinette Melbye. St. 1877; cand. phil. 1878; Lærer v. forsk. Skoler og Huslærer 1878—82, v. Mantzius' Kostskole i Birkerød 1882, v. Randers Statsskole 1910; *Adjunkt* sst.; Afsk. 1920. Død 30. Nov. 1921.

G. 25. Juli 1885 m. Marie Betty Theodora Margrethe, D. af Proprietær Anton Peter Vilhelm Krohn og Marie Augusta Petersen.

† *HAASE, William Melbye*; f. 12. Juni 1866; S. af Handelsagent Peter Nikolai Edvard Haase og Caroline Antoinette Melbye. St. 1883; cand. theol. 1889; Huslærer 1890—92; Kapellan i Skanderborg-Skanderup-Stilling 1893; *Sognepræst* for Kousted og Raasted 1900, for Udby og Ørslev 1919—28. Død 16. Maj 1932.

G. 27. Okt. 1893 m. Nancy Carolina, død 19. Marts 1937, D. af Kyrkoherde Svend Malmberg og Maria Sofia Bengtsson.

HAGEMANN, Emil Schack; f. 6. Feb. 1875; S. af Arkitekt Henrik Ole Martinus Hagemann og Marie Cæcilie Bay. St. 1892; *cand. polyt.* (B) 1899; *Ingeniør*; privat Ingeniørvirksomhed, navnlig i Kbh.

G. 28. Aug. 1908 m. Else Kierulff, D. af Overlæge, Professor, Dr. med. Emil Esajas Israel Rosenthal og Tertia Oline Regine Kierulff.

HAGEN, Carl Bernhard; f. 8. Apr. 1924; S. af Sagførerfuldmægtig, cand. jur. Carl Julius Hagen og Ruth Ruge Jacobsen.

† *HAGEN, Carl Johannes Bernhard*; f. 27. Maj 1856; S. af Kommandør Hans Jacob Adam Hagen og Julie Mathilde Krag. St. 1875; ansat v. Tuborg Fabrikker 1875—78; blev syg; ansat i Postvæsenet 1880; Postfuldmægtig i Roskilde 1881; kst. Postmester i Vordingsborg 1885, i Hørsholm 1886; *Postmester* i Hellebæk 1886—1926. Død 23. Feb. 1938.

G. 1. Nov. 1888 m. Julie Barbara, død 17. Apr. 1921, D. af Postmester Jacob Valdemar Holmblad og Birgithe Marie Varinca Holmblad.

† *HAGEN, Sophus Albert Emil*; f. 3. Maj 1842; S. af Krigssekretær, Fuldmægtig Albert Peter Bartholin Hagen og Anna Sophie Frederikke Nielsen. St. 1860; cand. phil. 1861; Klaverundervisning hos Rauch, senere hos Gebauer; en Tid Musiklærer; Indehaver af Horneman & Erslevs Musikhandel 1869—79. *Komponist* og *Musikhistoriker*. Død i Helsingør 3. Apr. 1929.

G. 10. Nov. 1869 m. Serine Johanne Frederikke, død 31. Okt. 1916, D. af Oberst Peter Edvard Klingsey og Clara Sophie Claudine Henning. Bricka.

† *HAGENS, Vilhelm Troels Petersen* (Nvfr. tidl. Petersen); f. 10. Juni 1833; S. af Overlæge i Hæren Thiel Jacob Petersen og Dorthea Cathrine Christine Knoph. St. 1852; cand. theol. 1860; Lærer v. Søetatens Drengeskole 1862; kst. Overlærer sst. 1867—68; *Sognepræst* i Naur-Sir 1873, i Søllested-Vedtofte 1881, i Ørsted 1886—1905. Død i Hillerød 7. Jan. 1918.

G. 29. Juli 1864 m. Harriet Charlotte, død 16. Dec. 1920, D. af Grosserer, Proprietær Peter Munck Hagen og Charlotte Frederikke Søbøtke.

HAGHFELT, Hans Peter Victor (Nvfr. tidl. Hansen); f. 28. Maj 1880; S. af Slotsgartner Johan Peter Hansen Haghfelt og Sofie Marie Elisabeth Clausen. St. 1898; cand. jur. 1904; *Overretssagfører* 1912; Medarbejder v. Berlingske Tidende 1899.

G. 20. Okt. 1905 m. Ingrid Asta, D. af Muremester C. Chr. Harild og Cathinca Jensen.

† *HALD, Albert Marius*; f. 15. Feb. 1878; S. af Jernbaneassistent Peter Tetens Hald og Inger Marie Olkjær. St. 1895; cand. med. 1901; Reservelæge v. Skive Sygehus 1903, v. Randers Sygehus 1904—06; Kandidattjeneste; pr. *Læge* i Rønne fra 1910; Sygehjælper, senere *Overlæge* sst. Specialist i Kirurgi. Død 4. Apr. 1935.

G. 27. Sept. 1910 m. Edele Margrete Krag Reenberg, D. af Proprietær Tøger Teilman og Hertha Othilie Schöff.

† *HALDVIG, Knud Aage* (Nvfr. tidl. Jensen); f. 7. Jan. 1886; S. af Grosserer Johannes Peter Jensen og Johanne Marie Petersen. St. (priv. dim.) 1908; cand. phil.

1910; *cand. polyt.* (E) 1912; Ingeniør v. Københavns Telefon Aktieselskab 1912, *Afdelingsingeniør* 1930. Død 26. Dec. 1937.

G. 1^o 7. Maj 1913 m. Ingeborg, Kammersangerinde, D. af Overværkfører William Steffensen og Emma Helene Weitemeyer (Ægtesk. opl.); 2^o 28. Dec. 1921 m. Anna Elisabeth, D. af Ingeniør, *cand. polyt.* Johannes Saabye og Fritze Elisabeth Larsen.

† *HALKIER, Peter Ernst Harald*; f. 27. Juli 1869; S. af Grosserer Jacob Gotfred Halkier og Henriette (Ettie) Mathilde Taylor. Til Søs 1884—87; Uddannelse i Metalindustrien i England og Tyskland 1891—96; Direktør i Akts. Frederiksværk Valseværk 1896; *Grosserer* (G. Halkier & Co.) 1900; Direktør i Akts. Nordiske Kabel- og Traadfabrikker 1907—17. R. Død 13. Juni 1934.

Krak 1934.

HALL, Gunnar Lykke; f. 6. Nov. 1884; S. af Revisionschef i Overformynderiet Andreas Balthasar Hall og Camilla Leopoldine Hansen. St. 1903; *cand. jur.* 1910; Fuldmægtig paa Frederiksberg Birk 1910; Ejer af Toftegaard i Horns Herred 1913—21, af Onsvedgaard sst. 1915—21; Forpagter af Juellund 1921—26. Sagfører 1914 (dep.); landbrugskyndig *Direktør* i Østifternes Kreditforening 1927. R.

G. 29. Sept. 1910 m. Karen Margrethe, D. af Billedhugger Aksel Hansen og Ellen Margrethe Smith.

Krak.

HALLAGER, Ludvig Nicolai; f. 7. Sept. 1886; S. af Overretssagfører Andreas Nicolaj Hallager og Laura Dorthca Christine Find Engberg. St. 1904; *cand. jur.* 1910; *Overretssagfører* 1913.

G. 9. Sept. 1932 m. Gerda, død 20. Juni 1934, D. af Grosserer Henrik Theodor Swane Kolthoff og Maria Engberg.

HALSTRØM, Helge Lind; f. 20. Jan. 1901; S. af Repræsentant Niels Peter Halstrøm og Nanna Christiansen. Laborant v. Polyteknisk Lærestalt 1923—29; *cand. polyt.* (E) 1929; *Ingeniør* v. Int. Standard Electric Corporation 1929, v. K. T. A. S. 1931.

G. 21. Juli 1932 m. Fanny Marie, *cand. pharm.* fast videnskabelig Assistent v. Universitetets farmakol. Institut, D. af Forpagter I. P. Larsen og Kirstine Jensen.

HALSTRØM, Knud Anker Lind; f. 2. Marts 1903; S. af Repræsentant Niels Peter Halstrøm og Nanna Christiansen. Elev i Gymnasiet 1918—20; Korrespondent i Wagon-Lits Cook 1926; *Sekretær* sst. 1935.

G. 14. Sept. 1935 m. Vera Broberg, D. af Forretningsfører Søren Balle og Marie Broberg.

HALVORSEN, Svend; f. 5. Aug. 1883; S. af Ritmester Emil Frederik Sivert Halvorsen og Henriette Christiane Sophie Gedde. 4. Kl. H. Eks. (Odense) 1901; Premierløjtnant i Fodfolket 1908—10; rejste til Argentina; ejede en Landejendom ved Santiago Temple; nu *Generalrepræsentant* for et Bryggeri i Cordoba, Argentina.

HAMMER, Kjeld Mogens Aage; f. 21. Jan. 1911; S. af Fuldmægtig Axel E. Hammer og Carla Andersen. St. 1929; Uddannelse hos Burmeister & Wain; *Maskinmester* 1935.

HAMMERICH, Louis Leonar; f. 31. Juli 1892; S. af Direktør for Købstædernes Brandforsikring Kai August Hammerich og Louise Camilla Bentzen. St. (Roskilde) 1910; Universitetets Guldmedaille 1914; *mag. art.* (Tysk) 1915; *Dr. phil.* 1918; Lærer v. Officersskolen 1918—30; Sekretær v. Dansk Røde Kors' Kontor i Berlin 1919—20, i Grænsekommisionen 1920—21; *Professor* i germansk Filologi v. Kbhs. Universitet 1922.

G. 30. Juli 1917 m. Clara Augusta Mathilde, Oversætterinde, D. af Boghandler Erhardt Saabye Flensborg og Agnes Louise Charlotte Anger.
Krak. Bricka.

† *HAMMERSHAIMB, Hjalmar*; f. 4. Maj 1856; S. af Provst Venceslaus (Venzel) Ulricus Hammershaimb og Elisabeth Christiane (Jane) Augusta Gad. St. 1874; cand. jur. 1880; Amtsfuльдmægtig paa Færøerne 1882; Sagfører i Aalborg 1888; Overretts-sagfører sst. 1892—1919; adm. *Direktør* for Livsforsikringsforeningen Fremtiden sst. 1919. R. Død 27. Jan. 1923.

G. 15. Feb. 1902 m. Margrethe, D. af Navigationsskolebestyrer Jørgen Peter Kerstens og Augusta Frederikke Sandagger.
Krak 1922. Bricka.

† *HAMMERSHAIMB, Jørgen*; f. 8. Jan. 1859; S. af Provst Venceslaus (Venzel) Ulricus Hammershaimb og Elisabeth Christiane (Jane) Augusta Gad. St. 1877; cand. phil. 1878; studerede Matematik og Fysik; Lærer v. forsk. kbhske Skoler; Adjunkt v. Herlufsholm 1888, Økonomiinspektør 1898, Overlærer 1911, *Lektor* 1919. Død i Kbh. 2. Maj 1922.

HAMMERSHØY, Povl Vilhelm; f. 16. Sept. 1905; S. af Oberstløjtnant Peter Vilhelm Hammershøy og Fanny Klæbel. St. 1923; Premierløjtnant i Fodfolket 1927; *Kaptajn* 1934; i Generalstaben 1936; Fuldmægtig i Krigsministeriet 1937.

G. 8. Okt. 1935 m. Hertha Dagmar, D. af Oberst Knud Pedersen Søtoft og Asta Stilling.

HANNIBAL, Erik Kjeld; f. 8. Okt. 1903; S. af Kontrolør i Nationalbanken Carl Adolf Frederik Vilhelm Hannibal og Bertha Sofie Olivia Nielsen. St. 1922; cand. phil. 1923; rejste til New York s. A.; arbejdede der som Ingeniør 1923—27; i Montreal 1927—29; studerede derpaa Kunst paa École des Beaux-arts i Montreal; *Billedhugger*, udstillede paa Royal Canadian Academys Udstilling 1933 og følg. Aar. Montreal.

HANNOVER, Aage; f. 31. Marts 1894; S. af Professor v. og Direktør for Den polytekniske Lærestalt, cand. polyt. Harald Immanuel Hannover og Laura Michaelsen. St. 1912; *cand. polyt. (M)* 1919; *Ingeniør* v. A/S Atlas, Kbh., 1919—20, v. A/S Det danske Kulkompagni 1920, i Udlandet 1921—22, v. Elektricitetsværkernes Overing., Kbh., 1923, v. A/S Atlas 1924—25, v. Hornung & Møller, Kbh., 1927—29, A/S Recks Opvarmnings Co., Kbh., 1930, v. A. L. Lassens Maskinfabrik 1934—36; Hjælpelærer v. Den polytekniske Lærestalt 1926—31.

G. 6. Jan. 1927 m. Lilly Ebba, D. af Malermester Vilhelm Ferdinand Johansen og Anna Emilie Lund.

HANNOVER, Knud; f. 5. Maj 1901; S. af Professor v. og Direktør for Den polytekniske Lærestalt, cand. polyt. Harald Immanuel Hannover og Laura Michaelsen. St. 1919; ansat i A/S Det Kjøbenhavnske Handelskompagni 1919, i dette Selskabs London Kontor 1920, i Sydamerika 1921; merkantil Leder af Andersen & Meyers Fabrik 1923; Disponent i Danske Oliemøller og Sæbefabriker A/S 1925, i A/S Glud & Marstrands Fabriker 1932; Underdirektør sst. 1933, *Direktør* 1939.

G. 1927 m. Else, D. af Dr. med. A. H. Meyer (se denne).

HANNOVER, Poul; f. 29. Sept. 1897; S. af Professor v. og Direktør for Den polytekniske Lærestalt, cand. polyt. Harald Immanuel Hannover og Laura Michaelsen. St. 1915; *cand. polyt. (M)* 1921; Ingeniør i Danmark, Tyskland og Letland 1921—22, i Frankrig (Usines Renault) 1923—24, i U.S.A. 1924—26; Direktør for A/S Titan fra 1926, *adm. Direktør* fra 1932.

G. 8. Dec. 1929 m. Inger, D. af Dr. med. A. H. Meyer (se denne).

HANSEN, *Aage Henning Fabricius*; f. 26. Jan. 1918; S. af Politidirektør Aage Fabricius Hansen og Vera Emilie Feddersen. St. 1937; *stud. jur.*

* HANSEN, *Aage Jacob Edmund*; f. 11. Marts 1880; S. af Arkitekt Hansen. Elev 1892—93.

HANSEN, *Aksel*; f. 18. Nov. 1901; S. af Meteorolog Hans Peter Hansen og Karen Marie Jensen. St. 1919; cand. phil.; *Forretningsfører.*

G. 29. Apr. 1930 m. Edith Louise, D. af Forfatter Axel Andreasen og Rosa Paulsen.

HANSEN, *Allan Berry*; f. 10. Apr. 1875; S. af Grosserer, Fabrikejer Harald Andreas Hansen (MS) og Anna Georgiana Cecilie de Dompierre de Jonquières. St. 1893; *Grosserer* (A. N. Hansen & Co.) 1900.

G. 20. Apr. 1900 m. Bodil, D. af Grosserer Peter Nicolai Heering og Harriet Christine Bramsen.

Krak

HANSEN, *Anker Karl Andreas*; f. 18. Okt. 1908; S. af Translatør, Kriminalassistent Andreas Hansen og Johanne Pedersen. St. 1927; cand. phil. 1928; *cand. polyt.* (F) 1932; *Ingeniør.*

G. 13. Juni 1936 m. Ingeborg, D. af Lærer Frede Astrup og Marie Christensen.

* HANSEN, *Arthur Villads*; f. 2. Marts 1909; S. af Værkfører Hansen. Udgit 1923; skal være udvandret s. A.

HANSEN, *Asger Stig Maage*; f. 20. Nov. 1902; S. af Oberstløjtnant, cand. jur. Hans Ditlev Hansen og Camilla Petersen. Elev i Gymnasiet 1917—20; teknisk Uddannelse i »Atlas« og Studium i Stuttgart; studerede Sang fra 1926; Debut v. det Reussische Teater i Gera 1929; *Operasanger*, Engagement og Gæstespil v. Operaerne i Breslau, Brünn, Dresden, Hannover, Leipzig, Magdeburg m. fl. 1929—36; *1. Baryton* v. Operaen i Zürich fra 1936. Scenenavn: *A. Stig.*

G. 16. Juli 1936 m. Charlott, D. af Grosskaufmann Schröpfer, Bremen, og Anna Bansleben.

† HANSEN, *Axel Herman Christian*; f. 8. Juni 1852; S. af Provst Aleth Sophus Hansen og Caroline Juliette v. Muderspach. Død 22. Marts 1870 i Montreux.

◦ HANSEN, *Axel Thomas Neergaard*; f. 18. Feb. 1902; S. af Toldoppebørselskontrolør Sophus Hansen og Anna Jacobsen. Udgit af 2. G. 1919; indtraadte i Toldetaten s. A.; *Toldassistent* 1925. Nyborg.

HANSEN, *Borg Kuld*; f. 21. Marts 1917; S. af Viceskoleinspektør Johannes Rudolf Hansen og Doris Agnete Jensen. St. 1935; *stud. jur.*

† HANSEN, *Carl Christian. Dr. phil.*; *Lektor* v. Metropolitanskolen (se under Lektorer).

HANSEN, *Carl Otto*; f. 18. Maj 1879; S. af Dyrlæge Rasmus Hansen og Karen Kirstine Jensen. St. 1897; cand. phil. 1898; Tandlægeeks. 1907; pr. *Tandlæge* i Assens 1908, i Sorø fra 1918.

G. 3. Juni 1905 m. Hedvig Marie Johanne, D. af Isenkræmmer Johannes Frantz Frederik Ellingsen og Marie Elisabeth Thorsen.

† HANSEN, *Egil Jakob*; f. 9. Feb. 1876; S. af Litograf Andreas Christian Vilhelm Hansen og Laura Jacobine Richter. St. 1894; cand. med. 1903; Assistent paa Dr. med. Eriksens Øjenklinik 1903—07; Øjenlæge i Kolding 1907, i Randers 1920, i Haderslev 1923; Privatklinik. Specialist i Oftalmologi. Død 25. Okt. 1927.

G. 12. Okt. 1911 m. Ina Holm, død 3. Nov. 1930.

HANSEN, Ejnar Filip; f. 11. Maj 1884; S. af Viceinspektør Anton Georg Hansen og Marie Severine Pedersen. St. 1903; cand. jur. 1909; Herredsfuldmægtig v. Lollands Nørre Herred s. A., v. Lollands Søndre Herred 1910; Dommerfuldmægtig i Nakskov 1919; Sagfører 1919 (dep.); *Dommer* paa Færøerne 1926, i Sunds- og Gudme Herreder 1933. R. Svendborg.

G. 7. Nov. 1911 m. Ebba, D. af Grosserer Alfred Georg Hassing og Elisabeth Juliette Zieseberg.

Krak.

HANSEN, Erik Christian Baumann; f. 22. Juli 1907; S. af Direktør, cand. pharm. Hans Christian Hansen og Lydia Baumann. St. 1926; *cand. polyt.* (F) 1931; *Ingeniør*.

HANSEN, Erik Hart; f. 13. Juni 1906; S. af Professor, Overkirurg, Dr. med. Peder Nielsen Hansen og Ingeborg Leth. St. 1924; cand. med. 1931; Universitetets Guldmedaille 1932; Kandidattjeneste; Assistent, senere Prosektor v. Universitetets retsmedicinske Institut; 2. *Reservelæge* v. Bispebjerg Hospitals Afd. D. 1938.

G. 16. Maj 1935 m. Karen Ida Methilde, D. af Dr. med. Jens Jensen Veje og Dorothea Bircherod Gerner.

† *HANSEN, Erik John*; f. 1. Nov. 1919; S. af Vekselerer J. Hansen og E. Lyseberg. Udgik 1935; *Maler*, udstillede i Feb. 1936 i Kunstboden »Laurine« under Navnet Erik Claesson. Død i Kbh. 24. Juni 1937.

HANSEN, Ernst Christian; f. 21. Juni 1919; S. af Tobakshandler Hans Christian Hansen og Olga Valborg Christiansen. St. 1937; *stud. med.*

HANSEN, Flemming Christian; f. 30. Dec. 1919; S. af Ingeniør Georg Hansen og Emmy Hedvig Christiansen. St. 1938; *stud. med.*

HANSEN, Folmer; f. 11. Juni 1872; S. af Etatsraad, Grosserer James Gustav Hansen (MS) og Louise Augusta Bull. St. 1889; cand. med. 1895; med. Eks. i London 1903, i Santa Fé, Argentina, 1911; praktiserede i Kapkolonien 1904—05; Repræsentant for engelsk Bankgruppe i Abyssinien 1906—09 og i Argentina 1911—15; deltog i Krigen i russisk Røde Kors Tjeneste 1916—18; Leder af Dansk Røde Kors, Petrograd Afd., i 1919; Konsul i Riga 1921; *Konsul* og Handelsattaché v. Gesandtskabet i Stockholm 1924. R. M T. Kfh. pp.

G. 29. Apr. 1918 m. Komtesse Amory, D. af Lensgreve Christen Scheel og Ingeborg Brøchner (Ægtesk. opl.).

Krak.

† *HANSEN, Gustav Nikolaj*; f. 29. Okt. 1881; S. af Malermester Peter Outzen Hansen og Antoinette Helene Ingeborg Dickmeis. St. 1899; *cand. polyt.* (B) 1906; Ingeniør v. A/S De københavnske Sporveje 1907, fra 1911 Kbh. Kommunes Sporveje; *Afdelingsingeniør* sst. 1918. Død 24. Sept. 1928.

G. 27. Apr. 1907 m. Jenny Marie, D. af Direktør Christian Buhl Marcussen og Mette Kirstine Kjeldsen.

HANSEN, Hans Christian Michael; f. 14. Maj 1871; S. af Musæumsforvalter v. Statens Musæum for Kunst Niels Christian Thorvald Hansen og Sophie Bolette Rasmussen. St. 1890; cand. theol. 1897; Kateket v. St. Andreas Kirke i Kbh. 1899; Sekretær for den kristne Studenterbevægelse i Danmark 1902; Andenpræst v. Hellestrup Kirke 1903; Sognepræst i Ring-Føvling 1908, i Holbæk-Merløse 1915, Holbæk alene fra 1922. Medarbejder v. en Del kirkelige Blade. R.

G. 12. Maj 1900 m. Laura Hansine Johanne, D. af Grosserer Hans Nielsen og Antonie Henriette Beck.

HANSEN, *Hans Christian Peder*; f. 20. Jan. 1920; S. af Skibsfører Hans Henrik Hansen og Gertrud Kirstine Pedersen. St. 1938; *stud. med.*

HANSEN, *Hans Gert*; f. 6. Jan. 1918; S. af Overofficiant Carl Mathias Hansen og Paula Erika Howardy. St. 1937; Adgang til Officersskolen 1938; *Officerselev.*

† HANSEN, *Hans Hendrik*; f. 10. Maj 1864; S. af Skoleinspektør, Pastor Edvard Emil Hansen og Laura Emilie Borregaard. St. 1882; cand. jur. 1889; Assistent i Udskrivningsvæsenets Revision, Fuldmægtig 1901; Kontorchef i Justitsministeriet 1903, i Indenrigsministeriet 1914; *Udskrivningschef* (1. Udskrivningskreds) 1920—34. K². DM. Død 16. Juli 1937.

G. 1892 m. Dagmar, død 1895, D. af Boghandler M. S. Børresen og Hustru f. Bendix.

Krak 1937.

HANSEN, *Hans Henning*; f. 28. Jan. 1914; S. af Direktør i Lysberg, Hansen & Therp Valdemar Hansen og Inger Schweitzer. St. 1932; *cand. polyt.* (B) 1938; *Ingeniør.*

G. 27. Aug. 1938 m. Anna Louise Magdalene, D. af Maleren Christian Friedrich (Fritz) Wilhelm Heinrich Syberg og Anna Louise Birgitte Hansen.

† HANSEN, *Hans Jørgen*; f. 14. Juni 1865; S. af Malermester Peter Outzen Hansen og Caroline Amalie Wichmand. St. 1883; cand. med. 1890; pr. *Læge* i Kbh. 1891, i Asnæs 1892, atter i Kbh. 1915; Assistent i Sundhedsstyrelsens medicinalstatistiske Kontor 1917, dets Leder 1919—30; Skolelæge 1921—27; studerede Medicinalstatistik i U.S.A. 1925. R. Død 8. Aug. 1930.

G. 1^o 4. Juni 1891 m. Johanne Kirstine, Læge, død 3. Juni 1917, D. af Stationsforvalter Nicolaj Frederik Bahnsen og Elise Vilhelmine Schrøder; 2^o 26. Aug. 1919 m. Petrine Elisabeth, D. af Gartner Johan Frederik Linnemann og Johanne Hansen.

Krak 1930.

HANSEN, *Hans Peder*; f. 5. Okt. 1918; S. af Slagtermester Holger Hansen og Emma Emilie Pedersen. St. 1937; *stud. med.*

HANSEN, *Helge Aage*; f. 10. Apr. 1916; S. af Grosserer Aage Hansen og Lily Gottschalksen. St. 1935; *Kornet*, Elev i Officersskolens ældste Kl.

HANSEN, *Hendrik Bram*; f. 2. Aug. 1916; S. af Handeltgartner Paul Hansen og Ellen Hauschilt. St. 1934; *stud. polyt.*; Elev paa Ingeniørtroppernes Befalingsmandsskole 1938—39.

HANSEN, *Henrik Hart*; f. 23. Juli 1910; S. af Professor, Overkirurg, Dr. med. Peder Nielsen Hansen og Ingeborg Leth. St. 1928; cand. med. 1937; *Læge*; Kandidat-tjeneste.

G. 1. Juli 1935 m. Lill, D. af Kommandør Vilhelm Julius Alexander Harttung og Nina Torp.

HANSEN, *Henry Gunner Rodi*; f. 3. Juni 1920; S. af Sporvognskonduktør Hans Peter Hansen og Ingeborg Marie Kirstine Nielsen.

HANSEN, *Hjalmar Holst*; f. 31. Aug. 1869; S. af Sagførerfuldmægtig Stenholm Hansen og Henriette Marie Holst. St. 1888; cand. phil. 1889; læste kort Tid Jura; *Journalist*, først hjemme; fra 1906 Korrespondent til danske og andre Blade i Paris og andre Steder.

HANSEN, *Ib*; f. 20. Feb. 1892; S. af Højesteretssagfører U. Hansen (se denne). St. 1909; cand. med. 1916; Rescrvelæge v. Maribo Sygehus 1916—17; Delegeret til russiske Krigsfangelejre 1917—18; Kandidat- og Assistenttjeneste; 2. Reservelæge v. Rigshospitalets Afd. A. 1921—23; Acting assistant surgeon v. Public health

department of U. S. A. i Kbh. 1921—23; studerede Tropesygdomme i London 1923; pr. *Læge* i Bangkok 1923, i Maribo fra 1928. Specialist i Intern Medicin, særlig Mave-, Tarm- og Blodsygdomme. DrKH. pp.

G. 1^o 7. Jan. 1921 m. Johanne Marie (Mimi), død 13. Jan. 1922, D. af Stabslæge, Dr. med. Johan Andreas Neergaard Kier og Mary Rohde; 2^o 4. Nov. 1925 m. Marie (Misse) Henriette Johanne, D. af Kreditkassedirektør Henri Emil Sofus Thrane og Laura Henningsen.

HANSEN, Ib Fabricius; f. 21. Apr. 1910; S. af Politidirektør Aage Fabricius Hansen og Vera Emilie Feddersen. St. 1929; cand. med. 1937; *Læge*; Kandidat-tjeneste.

HANSEN, Johanne Dorothea; f. 25. Jan. 1915; D. af Kredslæge, Dr. med. Axel Hansen og Birthe Christiansen. St. 1933; *stud. mag.* (Kunsthistorie).

HANSEN, John Axel; f. 6. Marts 1917; S. af Direktør i Lysberg, Hansen & Therp Valdemar Hansen og Inger Schweitzer. Mellemkoleeks. 1932; Realeks. (Øregaard Gymn.) 1933; *Snedkersvend*; i Tapetsererlære; Elev paa Skolen for Kunstindustri; Elev paa den danske Købmandsskole i London 1938.

HANSEN, Jørgen Christen Juhlin; f. 25. Nov. 1922; S. af Ingeniør v. Statsbanerne Hans Peter Hansen og Hildur Brynhild Adelaide Vilhelmina Juhlin.

HANSEN, Jørgen Thorup; f. 12. Jan. 1925; S. af Vekselerer Anton Ego Wilhelm Thorup Hansen og Edel Rigmor Ørnhammer.

HANSEN, Jørgen Tyge Schmidt; f. 29. Sept. 1903; S. af Sparekassebogholder Anders Schmidt Hansen og Rigmor Andrea Tygesen. St. 1921; Assistent i »Dansk Andelsægexport« 1926, *Sekretær* 1936.

G. 26. Dec. 1928 m. Karen Agnethe, D. af Bankkasserer Herman Frederik Birch og Louise Cathrine Dam.

HANSEN, Kenneth Holm; f. 17. Apr. 1926; S. af Skibsfører Martin Hansen og Alvilda Marie Holm.

HANSEN, Leif Herman Victor; f. 9. Juni 1921; S. af Tjener Artur Frederik Hansen og Emma Jensen.

HANSEN, Max Mogens Henrik; f. 28. Okt. 1908; S. af Maskinmester R. M. A. Hansen og Elisabeth Nyholm. Mellemkoleeks. 1923; Realeks. (Ø. Borgerdydsk.) 1924; *Assistent* i Sparekassen for København og Omegn.

G. 1938 m. Ida Skram Jensen.

HANSEN, Mogens Steen; f. 7. Juni 1919; S. af kgl. Kapelmusikus Georg Hansen og Karen Johannsen. St. 1937; *stud. med.*

HANSEN, Moritz Ingvard Birkholm; f. 18. Sept. 1912; S. af Kældermester H. M. Hansen og Martha Offenhäuser. St. 1931; *cand. polit.* 1938; *Sekretær* i Statens Ligningsdirektorat s. A.

G. 23. Juli 1938 m. Elna, D. af Sagfører Anders Emil Kornerup og Henriette Marie Petersen.

HANSEN, Otto; f. 26. Okt. 1895; S. af Entreprenør Peder Hansen og Sophie Andersen. Mellemkoleeks. 1910; Realeks. (Gregersens Skole) 1911; uddannet i sin Faders Forretning; i U.S.A. 1920—24; *Entreprenør*, Medindehaver af Faders Forretning fra 1924, Eneindehaver fra 1930 under Navnet P. Hansen, Betonstøberi.

G. 6. Nov. 1926 m. Karen Margrethe, D. af Grosserer Marno Schleisner.

† *HANSEN, Peter Guillamore*; f. 11. Sept. 1841; S. af Konferensraad, Guvernør over de dansk ostindiske Besiddelser Peter Hansen og Harriet Maria Smyth. St. 1859; cand. theol. 1866; pers. Kapellan i Greve-Kildebrønde 1867; Kapellan i Sabro-Faarup-Lading 1873; Sognepræst i Skæve 1876; *Provst* for Dronninglund Herred med Læsø 1878; *Sognepræst* i Kvislemark-Fiurendal 1885, i N. Broby 1900—13. R. Død 11. Aug. 1930.

G. 6. Nov. 1873 m. Olga Sofie, død 13. Aug. 1936, D. af Herredsfoged, Kammerherre Holger Christian Ludvig Haxthausen og Emma Ottilie Lillienkjold.

† *HANSEN, Peter Jacob Christian*; f. 18. Apr. 1852; S. af Skoleinspektør, Pastor Edvard Emil Hansen og Laura Emilie Borregaard. St. 1871; cand. jur. 1877; Assistent i Finansministeriet 1878, Fuldmægtig 1889, Ekspeditionssekretær 1890, Kontorchef 1898, *Departementschef* 1909—22. K¹. DM. Død 13. Jan. 1932.

G. 24. Apr. 1883 m. Isca, død 1925, D. af Købmand Niels Bartholin Henrik Thomsen og Louise Soldin.

Krak 1931.

HANSEN, Sigfred; f. 31. Jan. 1904; S. af Repræsentant Hans Hansen og Julie Sophie Jacobsen. St. 1922; cand. jur. 1928; *Sagfører* 1932.

G. 9. Dec. 1931 m. Irene Marie Emma, D. af Direktør Albert Busch, Reval, og Louise Korjus.

† *HANSEN, Ulf*; f. 9. Jan. 1867; S. af Højesteretssagfører Octavius Thomas Hansen (MS) og Ida Antoinette Wulff. St. 1884; cand. jur. 1888; Overretssagfører 1892; *Højesteretssagfører* 1900. Død 26. Feb. 1926.

G. 1^o 2. Apr. 1891 m. Ellen, D. af Apoteker Georg Ludvig Becker og Frederikke Dorthea Foersom (Ægtesk. opl.); 2^o 10. Feb. 1911 m. Olga Maria Eleonora, D. af Gas- og Vandmester Ludvig Weiss og Katrine Pffor.

Krak 1925.

HANSEN, Ulf; f. 12. Apr. 1911; S. af Direktør Marius Hansen og Charlotte Louise Thomsen. St. 1929; cand. med. 1936; *Læge*; Skibslæge i Ø. K. 1936; Kandidat-tjeneste, Odense.

G. 12. Feb. 1938 m. Asta Margrethe, Læge, D. af Kommunelærer Thorvald Hedegaard og Lærerinde Andrea Hcdegaard.

HANSEN, Ulf Kjær; f. 23. Dec. 1923; S. af Professor, Dr. rer. pol. Max Andrew Kjær Hansen og Ebba Rix.

† *HANSEN, Valdemar Deisner*; f. 29. Sept. 1872; S. af Kasserer i »Bikuben« Lars Vilhelm Løgdsorff Hansen og Nancy Deisner. St. 1891; cand. theol. 1897; pers. Kapellan i Boddum-Ydby 1898; Kaldskapellan i Ringsted 1904; *Sognepræst* for Vor Frue, Roskilde, og St. Jørgensbjerg 1910. R. Død 18. Maj 1939.

G. 5. Aug. 1904 m. Marie Laura Haugsted, D. af Dr. phil. Peter Lauridsen og Kathinka Augusta Bang.

HANSEN, Victor Georg; f. 29. Aug. 1889; S. af Søminemester Jens Hansen og Bertha Hansine Petrine Børgesen. St. 1907; cand. jur. 1913; Assistent i Justitsministeriet 1917, Sekretær 1919, Fuldmægtig 1921; *Dommer* i Kbhs. Byret 1927, i Østre Landsret 1937.

G. 4. Nov. 1916 m. Astrid, D. af Toldkontrolør Adolf Henrik Floor og Anna Beate Cathrine Bøhne.

Krak.

† *HANSEN, Victor Vilhelm Christopher*; f. 18. Apr. 1844; S. af Professor, Dr. med., Etatsraad Carl Peter Mathias Hansen og Jacobine Sophie Birgitte Bondesen. *Landbrugskandidat* 1866; Ejer af Petersborggaard 1873—1902. Død 7. Feb. 1909.

G. 5. Apr. 1876 m. Ingeborg, død 13. Dec. 1887, D. af Sognpræst Hans Høyer og Jacobine Severine Henriette Pentz.

† *HANSEN, Viggo Alfred*; f. 1. Apr. 1846; S. af Kammerraad W. C. Hansen og Anne Kirstine Ursin. Realeks. fra Nyssum-Kjær og Frisch's Latin- og Realskole; ansat v. 4. Divisions Intendantur i Krigen 1864; *Vekselmægler* 1878; tillige Klasse-lotterikollektør 1880. Død 6. Okt. 1923.

HANSEN-HUMLE, Max; f. 14. Aug. 1920; S. af Handelsrejsende Marius Jakob Emil Hansen-Humle og Anna Johanne Kristiane Pedersen.

HANSON, Carl Christian Johannes; f. 27. Nov. 1895; S. af Postmester Frederik Sofus Johannes Hanson og Margrethe Frederikke Charlotte Rüttel. St. 1914; cand. theol. 1922; ord. Medhjælper v. Kapernaums Kirke i Kbh. 1923; *Sognepræst* i Majbølle 1925, i Pedersborg 1934.

G. 7. Juli 1927 m. Gerda, D. af Provst Christian Palm Winther og Ingeborg Bang.

HARBOE, Emil; f. 26. Nov. 1867; S. af Varemægler Sophus Andreas Frederik Harboe og Emma Andrea Claudine Brøhm. St. 1885; cand. jur. 1891; Overretssagfører 1894; *Højesteretssagfører* 1905. Folketingsmand 1918—21. R.

G. 1896 m. Holga Helena, død 12. Marts 1938, D. af Billedhugger, Professor Johan (John) Laurentius Helenus Børjeson og Louise (Vitte) Frederikke Anna Mathea Bartholin.

Krak.

HARBOE, Erik Valdemar; f. 15. Dec. 1900; S. af Ingeniør, cand. polyt. Kristen Noe Harboe og Elna Svensson. St. 1919; v. Landvæsen og Entreprenørvirksomhed 1919—23; Landinspektøreks. 1928; Assistent v. Den kgl. Veterinær- og Landbohøjskoles Landmaalingsundervisning fra 1928; pr. *Landinspektør*.

G. 27. Marts 1929 m. Ellen, D. af Bogtrykker Ch. Kihl og Mitzi Geisler.

† *HARBOE, Rolf Gunnensen*; f. 23. Okt. 1860; S. af Kaptajn Povl Søltøft Christian Harboe og Cora Henriette Hornung. St. 1880 (priv. dim.); cand. jur. 1886; Assistent v. Statsbanerne s. A., Fuldmægtig 1894, *Trafikinspektør* 1905—30; Forstander for Jernbaneskolen 1913—30. *Forfatter*. R. DM. pp. Død 13. Dec. 1938.

G. 1^o 21. Aug. 1888 m. Olivia, død 31. Okt. 1901, D. af Skibsreder Rasmus Harboe og Olivia Harboe; 2^o 15. Nqv. 1905 m. Elma Christine Marie, død 10. Juni 1924, D. af Proprietær Thomas Jensen Aarup og Hanne Christine Sophie Sørensen. Krak 1938.

HARDING, William; f. 19. Dec. 1887; S. af Grosserer August Harding og Christiane Johansen. 4. Kl. H. Eks. 1904; Forvalter, Korrespondent, Fuldmægtig; *Grosserer* 1918; tillige *Fabrikant* fra 1923.

G. 27. Marts 1929 m. Bodil, D. af Oberstløjtnant Peter Vilhelm Hammershøj og Fanny Klæbel.

HARHOFF, Erik Conrad; f. 8. Apr. 1915; S. af Oberstløjtnant Conrad Johan Christian Harhoff og Margrethe Bilsted Beyer. St. 1933; *Premierløjtnant* i Artilleriet 1937. Aarhus.

HARHOFF, Niels Conrad; f. 7. Jan. 1910; S. af Oberstløjtnant Conrad Johan Christian Harhoff og Margrethe Bilsted Beyer. St. 1928; cand. med. 1935; *Læge*; Kandidattjeneste; Kandidat paa Diakonissestiftelsen.

HARHOFF, Poul Christian; f. 7. Apr. 1880; S. af Bankdirektør, cand. jur. Poul Christian Conrad Harhoff og Magna Valborg Julie Augusta Muus. St. 1898; cand. jur.

1904; By- og Birkefuldmægtig i Vordingborg s. A.; jur. Sekretær i Landmandsbanken 1909, *Underdirektør* 1918; *Overretssagfører* 1910.

G. 30. Apr. 1909 m. Karen, D. af Læge Theodor Immanuel Fenger og Thyra Nathalie Augusta Bock.
Krak.

HARRIS, John William; f. 11. Juli 1908; S. af Revisor Chr. Harris og Emma Overgaard. St. 1927; cand. phil. 1928; *Salgschef*.

G. 26. Jan. 1932 m. Gudrun, D. af Kaptajn T. J. Julinsson og Dagmar Ibsen.

HARTHIMMER, Jørgen Marturin Friis; f. 9. Juli 1884; S. af Sølvmedemester Theodor Harthimmer og Jensine Christine Jensen. 4. Kl. H. Eks. 1900; paa Handelskontor; Sekondløjtnant i Feltartilleriet 1907; Premicrløjtnant 1911, *Kaptajn* 1923—34. *Grosserer* fra 1934. R.

G. 29. Apr. 1913 m. Jacoba Sophie, D. af Blikkenslagermester Anton Peter Preiss og Amalie Voss.

HARTMANN, Fanny f. Danielsen; f. 7. Nov. 1911; D. af Dr. med. Joachim Wilhelm Danielsen og Martha Esser. St. 1929; cand. jur. 1934; *Sekretær* i Socialministeriet s. A.

G. 22. Dec. 1936 m. Sekretær i Socialministeriet Frits Michael Hartmann, S. af Ingeniør Rudolph Puggaard Hartmann og Michaela Hammerich.

HARTMANN, Godfred; f. 18. Juli 1874; S. af Overretssagfører Frederik August Hartmann og Alice de Jonquières. St. (priv. dim.) 1894; cand. jur. 1901; *Overretssagfører* 1904.

G. 1^o 12. Okt. 1918 m. Signe, D. af Overingeniør Svanøe, Oslo (*Ægtesk. opl.*); 2^o 12. Maj 1926 m. Ingrid, D. af Overmaskinmester Peter August Busck og Louise Amalie Steenberg.

Krak.

HARTMANN, Johan Peter; f. 5. Apr. 1873; S. af Overretssagfører Frederik August Hartmann og Alice de Jonquières. St. 1891; cand. med. 1897; Kandidattjeneste; Universitetets Guldmedaille 1902; Reservekirurg v. Frederiksberg Hospital 1906—09, v. St. Lukas Stiftelse 1909—10; *Dr. med.* 1908; Reserveakkuchør og 1. Reserve-læge v. Rigshospitalets Fødeafd. A 1910—13; Assistent v. St. Lukas Stiftelse 1913—15; Læge v. Frantz Howitz Fødehjem 1916—20; *Overlæge* v. St. Lukas Stiftelses kir. Afd. fra 1917. Specialist i Kirurgi, Gynækologi og Obstetrik. K^o. DM.

G. 30. Apr. 1908 m. Gerda, D. af Borgmester Carl Lehmann og Henriette Sophie Schwensen.

HARTTUNG, Mogens Alexander; f. 7. Jan. 1915; S. af Kommandør Vilhelm Julius Alexander Harttung og Nina Torp. St. 1933; *cand. polyt.* (B) 1938; *Ingeniør* hos A/S F. L. Smidth & Co. 1938, v. Skandinavisk Aéro Industri.

HASLUND, Alex; f. 25. Marts 1905; S. af Dr. med. Poul Hein Haslund (MS) og Bodil Lindegaard. St. 1922; studerede Medicin; cand. jur. 1933; Fuldmægtig v. Undersøgelseskamrene s. A.; Sekretær v. Kbhs. Opdagelsespoliti 1935; *Politiadvokat* 1937.

HASSELAGER, Finn; f. 10. Sept. 1911; S. af Ingeniør, cand. polyt. Jens Christian Hasselager og Inger Freja Andersen. St. 1929; cand. theol. 1935; Hjælpepræst v. Søborg Kirke 1935; *Kaldskapellan* v. Hans Egedes Kirke, Kb., 1939.

G. 1. Sept. 1935 m. Frida Louise, D. af Købmand Heinrich Meyer og Frederikke Brehmholm.

HASSELBALCH, Christian Peter Lindhansen; f. 12. Marts 1873; S. af Proprietær Hans Jacob Frederik Hasselbalch og Henny Johanne Marie Lindhansen. St. 1890; cand. theol. 1896; Lærer paa Tæstrup Højskole s. A., paa Frk. Langs Seminarium 1900; Sognepræst til Rødning-Løvel-Pederstrup 1905, Brøndum-Hvidbjerg 1910, Hammel-Voldby-Søby 1915—1920; *Seminarieforstander* for Jelling Seminarium fra 1920.

G. 1^o 5. Aug. 1898 m. Marie, død 24. Okt. 1905, D. af Provst Michael Frederik Kampman Blichfeld og Cathrine Caroline Korn; 2^o 7. Juli 1908 m. Vera, D. af Gaard-ejer Bernhard Nicolai Møller og Elisabeth Marie Ida Mathilde Harriet Schmidt.
Krak.

HASSING, Carl Bent Vilhelm; f. 18. Marts 1922; S. af Adjunkt, cand. mag Peter Hassing og Mary Leonia Käsner.

◦ *HASSING, Kai*; f. 9. Dec. 1886; S. af Læge Johannes Hassing og Ellen Augusta Schoustrup. St. (priv. dim.) 1905; cand. phil. 1907; studerede Sang v. Kgl. Musik-Hochschule, Berlin; *Operasanger* 1913, i Bremen, Hannover og Berlin; *Sanglærer* i Berlin fra 1922.

† *HASSING, Svend Elsass*; f. 5. Nov. 1899; S. af Direktør Valdemar Hassing og Henriette Elsass. St. 1917. Død i Kbh. 30. Sept. 1917.

HASSING, Viktor; f. 17. Maj 1884; S. af Arkitekt Peter Christian Hassing og Eleonora Vilhelmine Gjødese. St. (Lyceum) 1903; cand. med. 1912; Reservelæge v. Viborg Sindssygehospital 1912—13; Kandidattjeneste; pr. *Læge* i Sneselev 1914, i Viksø 1917, i Hellerup 1921.

G. 23. Marts 1912 m. Sara Louise, D. af Direktør Ludvig Kaaber og Sara Hermann.

HASSING-JØRGENSEN, Kai (Nvfr.: Bindestreg); f. 19. Nov. 1901; S. af Revisor Jacob Peter Hassing-Jørgensen og Anna Christine Ottosen. St. 1920; cand. jur. 1928; Assistent i Københavns Diskontobank og Revisionsbank 1920, i Arbejdernes Landsbank 1924; *Prokurist* i Haandværkerbanken 1930.

HASTRUP, Aage Fri; f. 4. Dec. 1866; S. af Proprietær Harald Sigurd Hastrup og Marie Grønvold. 4. Kl. H. Eks. 1882; til Søs s. A. med danske Sejlskibe; Matros paa tyske Sejlskibe 1886—96; Styrmands- og Skibsførereks. (Fanø Navigationsskole) 1897; afvekslende Styrmand og *Skibsfører* til 1934. Kbh.

G. 1. Nov. 1899 m. Laura Marie, D. af Skolinspektør Holger Poulsen og Conrardine Steffensen.

HAUEN, Leo Mac van; f. 17. Sept. 1901; S. af Fabrikant Claudius Reinhart van Hauen og Emmy Vilhelmine Christensen. St. 1919; *Bager*, opt. i Kbh. Bagerlaug v. Aflæggelse af Mesterprøve 1922; Studierejser i Brasilien, Mexico og U. S. A. 1922—24, i U. S. A., Canada og England 1930—31; *Prokurist* i Faderens Forretning, Kiksfabrik og Bagerier 1924; egen Virksomhed fra 1932.

G. 27. Sept. 1924 m. Marie Elisabeth, D. af Entreprenør Chr. Hansen og Anc Ankersen.

HAUGE, Mogens; f. 1. Aug. 1922; S. af Pastor Svend Madsen Hauge og Juliane Marie Mortensen.

HAUGSTED, Mogens; f. 12. Nov. 1912; S. af Universitetskasserer, cand. jur. Johannes Viggo Haugsted og Anne Dorteia Rosenbom Jansen. St. 1930; *mag. art.* (alm. og sammenl. Litteraturhist.) 1939; *Biblioteksmedhjælper* v. Frederiksberg Kommunebiblioteker.

HAUGSTED, Troels; f. 16. Dec. 1919; S. af Universitetskasserer, cand. jur. Johannes Viggo Haugsted og Anne Dorthea Rosenbom Jansen.

† *HAUNSTRUP, Anton Christian*; f. Maj 1850; S. af Silke- og Klædehandler I. C. Haunstrup. *Grosserer* i Kbh. 1881. Død 19. Feb. 1925.

G. m. Anna, D. af Elektroleppladefabrikant H. C. Drewsen og Anna Sophie Margrethe Dalhoff.

HAUSL, Frans Xaver; f. 22. Apr. 1902; S. af Billedhugger Frans Hausl og Cenzi Harand Cenzi. St. 1921; Studier i Innsbruck 1921—25; filosofisk og teologisk Eks. 1925; *fil. mag.*, Studier v. Musikaliska Akademien i Stockholm.

G. 29. Juni 1937 m. Greta Cecilia, D. af Per Henrik Forssell og Anna Karsten.

HAXTHAUSEN, Carl Rudolf Vilhelm; f. 6. Apr. 1893; S. af Kontorchef i Privatbanken Frederik Vilhelm August Haxthausen og Emma von Lillenschöld. Udgif af 1. G. 1910; ansat i Privatbanken s. A.; Kasserer fra 1913; *Fuldmægtig* fra 1924.

G. 23. Aug. 1919 m. Else Josephine, D. af Godscjer Rasmus Lange, Ørbæk-lunde, og Bodil Langkilde.

HAXTHAUSEN, Maximilian Frederik, Baron; f. 7. Sept. 1860; S. af cand. jur. Overintendant, Baron Carl Maximilian Haxthausen (MS) og Octavia Tommerup. 4. Kl. H. Eks. 1878; Forstkandidat 1885; Forstassistent paa Vemmetofte 1885, paa Jægerspris 1888—1935, tillige Skovfoged for Slotshegnet, Kohaven og Langevad og de nye Plantager.

G. 5. Okt. 1900 m. Ellen, D. af Overlærer, mag. art. Thorvald Strøm og Jacobine Kathrine Sørensen.

HEBEL, Eberhard Hilmar Termann (Nvfr.: tidl. Hansen); f. 4. Juli 1893; S. af Fotograf Jens Peter Hansen og Ane Kirstine Nielsen. St. 1911; cand. theol. 1918; Kapellan i Gammelby s. A.; *Sognepræst* i Aastrup v. Haderslev 1925, i Hellested 1931.

G. 7. Dec. 1926 m. Else Amalie Ulrikke, D. af Grosserer Peter Christensen Schmidt og Elna Møller.

HEBEL, Richardt Gerhard Clement (Nvfr.: tidl. Hansen); f. 14. Feb. 1895; S. af Fotograf Jens Peter Hansen og Ane Kirstine Nielsen. St. 1913; studerede i nogle Aar Jura; cand. med. 1927; Reservelægetjeneste v. Provinssygehuse; pr. *Læge* i Sæby og Læge v. Sæby Sygehus 1929.

G. 1927 m. Anna Kirstine Hjorth, Sygeplejerske, D. af Skræddermester Carl C. Pedersen.

† *HECHT, Paul*; f. 28. Marts 1878; S. af Isenkræmmer Oscar Peter Frederik Hecht og Thora Nicoline Rohde. St. 1896; cand. med. 1903; 2. Reservelæge v. Viborg Sindssygehospital 1908; Reservelæge v. Sindssygehospital v. Vordingborg 1909; *Afdelingslæge* v. Sindssygehospital i Nykøbing S. 1917. Død 11. April 1918.

G. 11. Juli 1915 m. Ellen Sigrid, D. af Købmand Viggo Schou og Marie Ida Cecilie Flor.

HECKSCHER, Byrge; f. 16. Sept. 1895; S. af Fabrikejer, cand. polyt. L. Heckscher (se denne). St. 1913; cand. phil. 1914; indtraadte i Faderens Firma, N. L. Dehns Dampvaskeri 1916; Eneindehaver 1920; *Direktor*.

G. 1^o 22. Apr. 1922 m. Læge Anna Sabroe, død 16. Feb. 1933, D. af Proprietær Niels Christensen Sabroe og Maria Sofia Antoinette Woldemar (Ægtesk. opl.); 2^o 31. Aug. 1932 m. Alice Gudrun, D. af Købmand Manderup Adolph Vorbeck og Johanne Caroline Madsen.

HECKSCHER, Hans; f. 17. Okt. 1893; S. af Fabrikejer, cand. polyt. L. Heckscher (se denne). St. 1911; cand. med. 1918; Assistent v. Universitetets hygiejniske Institut 1915 og 1918—20; Kandidattjeneste; *Dr. med.* 1921; Reservelæge v. Blegdamshospitalet 1923; 2. Reservelæge v. Kommunehospitalets Afd. 2 1926, 1. Reservelæge 1928; Afdelingslæge v. det militære Epidemihospital 1931—33; Chef for Kommunehospitalets med. Poliklinik fra 1932; *Overlæge* v. Kommunehospitalets midlertidige med. Afd. 1936. Specialist i Intern Medicin, særlig Hjerter-, Lunge- og Stofskiftesygdomme. G. 4. Jan. 1916 m. Karen Marie, D. af Forpagter Henrik Junker og Anna Kamm. Krak.

† *HECKSCHER, Leopold*; f. 15. Sept. 1861; S. af Grosserer Julius Berendt Heckscher og Clara Caroline Dehn. St. 1879; cand. phil. 1880; *cand. polyt.* 1884; praktisk Uddannelse i Berlin 1884—85; *Fabrikejjer*; Medindehaver af N. L. Dehns Dampvaskeri og kem. Tøjrensingsanstalt 1886; Eneindehaver 1897. Død 27. Aug. 1920.

G. 1^o 20. Dec. 1892 m. Andrea Ottine, D. af Købmand Andreas Hoff og Ottine Colding (Ægtesk. opl.); 2^o 10. Feb. 1914 m. Helga Marie, D. af Forfatteren Christen Andersen Thyregod og Anc Marie Sørensen. Krak 1920.

† *HEDEMANN, Carl Emil*; f. 17. Feb. 1852; S. af Generalmajor Johan Christoffer Georg Hedemann og Maria Julie Frederikke Marcher. St. 1869; Sekondløjtnant 1873; Premierløjtnant i Ingeniørkorpset 1875; Kaptajn 1885; Lærer i Krigsbygningskunst v. Officersskolen 1885—93; *Oberst* i den vestindiske Hærstyrke og *Gouvernør* over de vestindiske Øer 1893—1903. K². DM. Gb. E. T. pp. Død 16. Juni 1929. Krak 1929.

HEDEMANN, Carl Georg Harald; f. 5. Juli 1865; S. af Generalløjtnant, Kammerherre Marius Sophus Frederik Hedemann og Sophie Charlotte Johanne Baggesen. Sekondløjtnant i Flaaden 1885; Premierløjtnant 1888; Officersskolens ældste Klasses Ingeniørleks. 1890; Tjenstgørende Ingeniør v. Statsbaneanlægene 1896—97; *Bestyrer af Søværnets Bygningsvæsen* 1898—1923; Afsk. af Søofficerskorpset 1902; kar. *Kaptajn* 1903. K². DM. HHT. pp.

G. 6. Juni 1889 m. Olivia, D. af Banechef, Oberstløjtnant Harald August Rønkild Elben og Fanny Steinbach. Krak.

† *HEDEMANN, Christian August*; f. 24. Juli 1862; S. af Generalløjtnant, Kammerherre Marius Sophus Frederik Hedemann og Sophie Charlotte Johanne Baggesen. St. 1879; cand. phil. 1880; Premierløjtnant i Fodfolket 1883, Kaptajn 1895; Stabschef hos Generalinspektøren for Fodfolket 1901; Oberstløjtnant og Chef for 5. Bataillon 1906, for 16. Bataillon 1909; *Oberstløjtnant* i Reservcen og Chef for 45. Bataillon 1911—22; *statsautoriseret Revisor* 1922. R. DM. pp. Død 1. Jan. 1930.

G. 22. Nov. 1888 m. Fanny, D. af Banechef, Oberstløjtnant Harald August Rønkild Elben og Fanny Steinbach. Krak 1929.

† *HEDEMANN, Hans Theodor*; f. 24. Feb. 1850; S. af Generalmajor Johan Christoffer Georg Hedemann og Maria Julie Frederikke Marcher. Sekondløjtnant i Flaaden 1871; Premierløjtnant 1873; Kaptajn 1885—1902; kar. *Kommandør* 1902; Chef for Marineministeriets Sekretariat- og Kommandokontor 1887; fung. *Departementschef* sst. 1905. K². DM. pp. Død 17. Nov. 1917.

G. 5. Apr. 1878 m. Elisabeth Henriette (Henny), død 3. Juli 1930, D. af Apoteker, Etatsraad Albert Henrich Riise og Henriette (Henny) Marie Worm. Krak 1917.

† *HEDEMANN, Holger Marius*; f. 29. Jan. 1867; S. af Generalløjtnant, Kammerherre Marius Sophus Frederik Hedemann og Sophie Charlotte Johanne Baggesen. St. 1884; Premierløjtnant i Fodfolket 1888; Adjutant v. 2. sjællandske Brigade 1897, v. 1. Generalkommando 1899; Kaptajn 1903; i Generalstaben 1906; Souschef v. 1. Generalkommando 1909; *Oberstløjtnant* og Chef for 26. Bataillon 1911—19; i Reserven 1919—27. R. DM. Død 6. Okt. 1928.

G. 25. Maj 1893 m. Ellen Regine Sophie, død 22. Feb. 1935, D. af Overrettsprokurator Niels Carl Andreas Nissen og Olga Nielsen.

Krak 1928.

HEDEMANN, Paul Hans Immanuel; f. 20. Juni 1870; S. af Generalløjtnant, Kammerherre Marius Sophus Frederik Hedemann og Sophie Charlotte Johanne Baggesen. St. 1887; cand. theol. 1894; cand. mag. (Dansk, Tysk) 1900; Lærer v. kbh.ske Privatskoler 1888—1903; res. Kapellan i Nøddebo-Esbønderup 1903; Sognepræst i Nøddebo 1906—09; Lærer v. Frederiksborg Højskole 1909—12, v. Roskilde Højskole 1913—14; res. *Kapellan* v. St. Nicolai Kirke i Kolding 1914—22; Ophold i Italien 1924—32; priv. Sproglærer i Kbh. 1933—37. Dalby v. Kolding. Litterære Arbejder.

G. 19. Juli 1900 m. Gerda Cäcilia, D. af Etatsraad, Godsejer Christian Ditlev Ammentorp Hansen og Cecilia Elisa Købke.

HEE, Fritz Mogens; f. 11. Juni 1911; S. af Kontorchef T. G. Hee (se denne). St. 1929; cand. polyt. (M) 1937; *Ingeniør* i A/S Nyeboe og Nissen 1937.

HEE, Theodor Glæiser; f. 21. Juli 1872; S. af Grosserer Fritz Hee og Anna Emilie Glæiser. St. (Sorø) 1889; cand. jur. 1895; Sagførerfuldmægtig s. A.; Amtsfuld­mægtig i Randers 1897; Assistent i Direktoratet for Kbh.s. Skattevæsen 1900, Fuldmægtig 1906, *Kontorchef* 1917—37.

G. 9. Sept. 1910 m. Andrea Hansine Nielsen, Plejedatter af Overrettsprokurator Andreas Peter Seidelin.

HEEGAARD, Poul; *Professor, Dr. phil.* (se under Timelærere).

HEERING, Christian Magdalus Jespersen; f. 20. Marts 1881; S. af Proprietær Alfred Eskild Suhm Heering og Emma Elisabeth Henrikke Jespersen. St. 1898; cand. theol. 1905; Lærer v. Marselisborg højere Almenskole 1906; Adjunkt v. Aarhus Katedralskole 1911, *Lektor* 1924.

G. 10. Dec. 1909 m. Inger Marie, D. af Købmand, Konsul Ollendorff (Ægtesk. opl.).

HEERING, Hans; f. 18. Jan. 1918; S. af Overretssagfører Mogens Heering og Caia Benzon. Mellemskoleeks. 1934; Afgangseks. fra Teknisk Skole 1939; *Bygningskonstruktør*.

HEERING, Niels; f. 8. Marts 1913; S. af Overretssagfører Mogens Heering og Caia Benzon. St. 1931; Handelsuddannelse i Kbh. og London; *Assistent* i Firmaet Peter F. Heering 1936.

G. 4. Maj 1939 m. Birte Finsen.

HEERING, Steffen; f. 15. Maj 1915; S. af Overretssagfører Mogens Heering og Caia Benzon. St. 1933; *stud. jur.*

HEGELER, Sten Ebbe; f. 28. Apr. 1923; S. af Grosserer Axel Hegeler og Ellen Larsen.

† *HEGELUND, Henrik Jacob*; f. 16. Nov. 1863; S. af Toldassistent Conrad Waldemar Hegelund og Vilhelmine Birgitte Wulsten Hegelund. St. 1882; Sekond-

løjtnant i Ingeniørkorpset 1884; fung. Intendant v. 5. Reg. 1887; Reserveintendant 1890—92; forlod Danmark for at overtage Stillingen som Assistent i en Tobaksplantage i Deli, Sumatra, 1893; *Administrator* i en Plantage paa Sumatra 1900. Død her 14. Juni 1926.

HEGGUM, Carl Vilhelm; f. 25. Apr. 1866; S. af Grosserer Carl Emil Theodor Heggum og Hedevig Erasmie Munch. 4. Kl. H. Eks. 1882; gik til Handelen; *Grosserer* i Kbh. fra 1893.

G. 12. Nov. 1897 m. Johanne, D. af Lærer Clausen.

HEGGUM, Georg Orla; f. 29. Juli 1909; S. af Forvalter Valdemar Eduard Heggum og Petra Rasmussen. St. 1930; indtraadt i Jesuiterordenen s. A.; filosofiske Studier v. Ordenens Kollegium i Valkenburg med afsluttende Licentiatseks. sst. 1932—35; studerede Dansk v. Kbhs. Universitet 1935—37; *stud. theol.* i Valkenburg.

HEIBERG, Børge; f. 6. Marts 1905; S. af Vicedadslæge, Dr. med. Povl Heiberg og Elisabeth Bjørum. St. 1923; cand. med. 1930; Kandidattjencst; Assistent v. Statens Seruminstitut 1932—34, frivillig Assistent 1935; *Dr. med.* 1935; 2. Assistent v. Bispebjerg Hospitals patologiske Institut 1936; 2. *Reservekirurg* v. Kommunchospitalets 5. Afd. 1937.

G. 5. Juni 1931 m. Augusta Frederikke, Læge, D. af Generalmajor Frederik Ferdinand Andersen og Emilie Schalburg.

† *HEIBERG, Carl Vilhelm Theodor*; f. 21. Sept. 1846; S. af Forstander, Professor Søren Johan Heiberg og Engelke Marie Rørdam. Landbrugskandidat 1868; Forpagter af Moutrup paa Mors 1879—84; Ejer af Hovedgaarden Bangsbo v. Frederikshavn 1884—94; *Inspektør* og *Kasserer* v. Den kgl. Veterinær- og Landbohøjskole 1895—1921. R. DM. Død 26. Dec. 1924.

G. 15. Okt. 1880 m. Nielsine Hedvig, død 1. Jan. 1927, D. af Godsejer Niels Steenild Mortensen og Ane Hedevig Juul.

HEIBERG, Carl Vilhelm Theodor; f. 1. Juni 1895; S. af Inspektør og Kasserer C. V. T. Heiberg (se denne). St. 1913; Skondløjtnant i Marinen 1916; Premierløjtnant 1917; gennemgik den franske Marines Artilleriskole i Toulon 1920—21; Lærer i Artilleri paa Kadetskolen 1921—29; Kaptajnløjtnant 1923; Lærer i Artillerimateriel v. Søofficersskolen 1924—32; Souschef (Undertøjmester) v. Søartilleriet 1929; Orlogskaptajn 1932; *Kommandørkaptajn* og Chef for Søartilleriet 1939. Talrige Studierejser indenfor Artilleriet til Sverige, Tyskland, Holland, England, Frankrig, Schweiz. R.

G. 1^o 16. Dec. 1924 m. Anna Elisabeth, D. af Smedemester F. Abel og Hustru f. Olsen (Ægtesk. opl.); 2^o 30. Sept. 1933 m. Tove, D. af Viceadmiral Hjalmar Rechnitzer og Emily Adolph.

HEIBERG, Erik Leganger; f. 7. Juni 1920; S. af Vekselerer Erik Heiberg og Ella Dyberg. Udgik 1935; *Tjenerelev* paa Hotel Royal, Aarhus, s. A.

HEIBERG, Flemming; f. 20. Juli 1915; S. af Læge P. R. Heiberg (se denne). St. 1933; *stud. jur.*

† *HEIBERG, Frederik*; f. 28. Juni 1850; S. af Forstander, Professor Søren Johan Heiberg og Engelke Marie Rørdam. St. 1870; Lærer v. Døvstummeinstitutet 1873—79; cand. theol. 1877; Kapellan i Karby 1879; Sognepræst i Gjedsted-Fjeldsø 1883, i Junget-Torum 1890; *Præst* og *Forstander* v. Døvstummeinstitutet i Kbh. 1890. R. DM. Død 8. Dec. 1918.

G. 1^o 6. Maj 1879 m. Fanny Margrethe Louise, død 16. Marts 1900, D. af Kammerraad, Proprietær Jens Hansen Lund Gammeltoft og Marie Henriette Stannis;

2^o 26. Juli 1901 m. Anna Vilhelmine, død 20. Feb. 1935, D. af Urtekræmmer Hans Peter Bohn og Caroline Vilhelmine Otzen.

Krak 1918. Bricka.

† *HEIBERG, Johan Alfred*; f. 2. Juli 1848; S. af Forstander, Professor Søren Johan Heiberg og Engelke Maric Rørdam. St. 1866; cand. theol. 1872; Præst v. den danske Trinitatis Menighed i Chicago 1873; Sognepræst i Aulum-Hodsager 1879; Provst for Hammerum Herred 1881; Sognepræst for Vejlbypaa Fyn 1885, v. Vor Frue Kirke i Odense 1888, v. Kristkirken i Kbh. 1900; *Provst* for Kbhs. Vestre Provsti 1901; *Sognepræst* v. Mariæ Kirke i Helsingør 1909—15. R. Død i Kbh. 22. Maj 1936.

G. 12. Juni 1873 m. Julie Magdalene, død 17. Maj 1926, D. af Vekselmægler Carl Johan Edvard Lorentzen og Amalie Tolstrup.

Krak 1936. Bricka.

HEIBERG, Niels; f. 6. Sept. 1916; S. af Politikommissær, cand. jur. Johan Heiberg og Asta Meyer. St. 1934; *stud. med.*

HEIBERG, Peter Rørdam; f. 15. Aug. 1886; S. af Provst J. A. Heiberg (se denne). St. 1904; cand. med. 1911; Kandidattjeneste; Læge i Ivigtut 1913—14; pr. *Læge* i Græsted 1915, i Stokkemarke 1918, i Espergærde 1932.

G. 11. Juni 1914 m. Onni Theodora Emilie, D. af Handelsfuldmægtig Theodor Martin Nielsen og Hilda Emilie Haslund.

† *HEIBERG, Peter Wilken*; f. 24. Juli 1840; S. af Forstander, Professor Søren Johan Heiberg og Engelke Maric Rørdam. St. 1860; Reservelæge i Hæren 1863; kst. Underlæge v. Ambulancen 1864; cand. med. 1867; Universitetets Guldmedaille 1867; *Dr. med.* 1869; Distriktslæge i Thisted 1874, i Viborg 1879; *Overlæge* v. Sygehuset i Viborg s. A.; *Stiftsfysikus* i Viborg 1893—1915. K². DM. pp. Død 20. Juni 1920.

G 1^o 20. Okt. 1868 m. Zarah Margrethe Cathrine, død 26. Nov 1870, D. af Kaptajnløjtnant Christian Krieger og Vibeke Ragnhild v. Haffner; 2^o 8. Aug. 1874 m. Abalone Marie (Minna), død 8. Juni 1926, D. af Fabrikant Marius Vilhelm Sabinus Bonne og Ida Amalie Wittrup.

Krak 1920.

HEIBERG, Torben; f. 27. Sept. 1917; S. af Læge P. R. Heiberg (se denne). St. 1936; *stud. med.*

† *HEILBUTH, Otto Sophus Wilhelm*; f. 24. Jan. 1850; S. af kgl. Fuldmægtig Falck Frederik Carl Heilbuth og Sara Elisabeth Heilbuth. St. 1868; Assistent v. Statsbanernes Revision i Aarhus 1869, i Kbh. 1885; *Fuldmægtig* 1882. Afsk. Død 29. Sept. 1919.

HEILMANN, Allan Kristian; f. 9. Dec. 1890; S. af Læge Mathias Vilhelm Heilmann og Ellen Harriet Kylberg. St. 1908; cand. phil. 1910; Forstkandidat 1914; Sekretær og Lærer v. Undervisningen i Tropeskovbrug (Ø. K.) 1914—21; Overklitfoged i Thisted Amt og Plantør v. Vilsbøl Plantage 1923; *Overklitfoged* i Hjørring Amt og Plantør v. Skagen Klitplantage 1930; Assistent hos Klitinspektøren 1923; Statens tilsynsførende med de private Skove i Hjørring Amt fra 1935.

G. 5. Sept. 1913 m. Astrid Camilla Elisabeth (Biddy), D. af Direktør Oscar Andreas Rechendorff og Valborg Elisabeth Baadsgaard.

† *HEIMANN, Gustav David*; f. 1. Sept. 1867; S. af Drejermester David Gabriel Heimann og Betzy Meyer. Udgiik 1881; i Vekselererlære s. A.; ansat i Landmandsbanen 1891; *Fuldmægtig* sst. Død 24. Feb. 1928.

G. 22. Maj 1898 m. Mathilde Jacobsen.

HEIMANN, Siegfried; f. 5. Jan. 1915; S. af Repræsentant Sally Heimann og Paula Cohn. St. 1934; cand. phil. 1935; *stud. jur.*, studerer Talmud paa jødisk Højskole i Kamieniec (Polen) siden 1936.

HEIMANN, Sigurd Michael; f. 4. Aug. 1895; S. af Grosserer Michael Heimann og Betty Hartvig. Mellemskoleeks. 1910; i Handelslære i Kbh.; uddannet i Læderindustrien i Brockton, Mass., U. S. A., 1915—19; *Grosserer* i Kbh. 1919; *Fabrikant* fra 1932.

G. 27. Juni 1930 m. Else, D. af Fabrikant Arnold Kayser og Laura Andersson.

HEIMBURGER, Preben; f. 1. Juni 1922; S. af Fabrikant Holger Herman Georg Heimburger og Betty Margrethe Elisabeth Møller. Mellemskoleeks. 1937; *Boghandlerelev*.

† *HEIN, Hjalmar*; f. 5. Jan. 1871; S. af Overretssagfører, Direktør Adolph Christian Frederik Hein og Laura Henriette Jensen. St. 1889; cand. phil. 1890; *cand. polyt. (M)* 1894; Uddannelse i Udlandet 1895—97; *Direktør*, Medindehaver af Ingeniørfirmaet Hj. Hein og Møller-Holst, Kbh., 1897—1907. Død 11. Nov. 1922.

G. 21. Sept. 1896 m. Estrid, pr. Læge, D. af Højesteretssagfører Octavius Thomas Hansen (MS) og Ida Antoinette Wulff.

HEIN, Niels Arne; f. 25. Nov. 1905; S. af Købmand Hans Carl Hein og Agnes Emilie Nielsen. St. 1924; cand. theol. 1935; Sekretær paa Menighedsskolen »Lise-lund« 1935; *Sognepræst* i Glumsø-Bavelse 1935.

G. 22. Dec. 1935 m. Ella, D. af Stationsinspektør Sven Ståhl og Hustru f. Molin.

HEIN, Piet; f. 16. Dec. 1905; S. af Direktør H. Hein (se denne). St. 1924; *Ingeniør*.

G. 10. Apr. 1937 m. Gunver, D. af Amtmand Povl Holck og Ellen Agnete Salskov Iversen.

HEINEKE, Svend Aage; f. 16. Okt. 1906; S. af Fabrikejer H. B. Heineke og Alma Matthiessen. St. 1924; Afgangseks. fra Den handelsvidensk. Læreanstalt 1926; cand. phil.; Diplom Kauffmann Köln 1928; *Dr. rer. polit.* 1929; ansat i Prof. Schmalenbachs Revisionsinstitut i Köln s. A.; uddannet som Varmeingeniør hos Richard Crittall & Co., London, 1930—31; *Jernstøberiejer*, Leder af Kerteminde Jernstøberi 1932, Indehaver fra 1933. Kerteminde.

Krak.

HEINRICY, Albert Wilhelm; f. 26. Okt. 1866; S. af Bagermester F. A. G. Heinrich og Marie Andersen. 4. Kl. H. Eks. 1883; Ophold i Amerika; Bogholder i A/S Silvan; derefter *Bogholder* i Kbhs. Frihavn A/S; pensioneret.

G. 7. Nov. 1889 m. Jacobine, D. af Møllejejer Steinmetz.

† *HEINRICY, Frode*; f. 8. Marts 1908; S. af Bogholder Carl Heinrich og Gudrun Truelsen. St. 1926; *stud. med.*; Presseattaché v. Det danske Spejderkorps. Død 19. Apr. 1932.

HEISE, Carl Leopold; f. 5. Marts 1898; S. af Overretssagfører Peter Vilhelm Heise og Henriette Fasting. St. 1916; cand. jur. 1921; Landsretssagfører 1924; *Højesteretssagfører* 1936.

G. 9. Juli 1931 m. Brenda Ennice, D. af Civilingeniør S. A. Colam og Emmie Kelsall.

Krak.

HELKETT, Jens Carl Christian (Nvfr. tidl. Hansen); f. 18. Marts 1881; S. af Hotelforpagter Christian Ludvig Hansen og Inger Christine Jensen. St. 1899; cand. jur. 1906; kst. Undernotar s. A.; Assistent i Finansministeriet 1908; *Fuldmægtig* v.

Landsoverskatteraadet 1919, Kontorchef 1923; *Kontorchef* i Landsskatteretten 1938. R. DM.

† *HELLAND, Amund*; f. 8. Juli 1873; S. af Overregnskabsfører i Store Nordiske Telegrafelskab, Konsul George Johan Helland og Palæmona Elisabeth Sass. St. 1892; ansat i Firmaet Ferd. Andersen & Co. 1893—97; Ophold i London og Hamburg 1898; Direktør for A/S Københavns Oliefabrik 1903—06; knyttet til Vekselererfirmaet Th. Schiøler 1908—16; *Grosserer* 1916; *Vekselerer*, Medindehaver af Bankierfirmaet Claus L. Smidt fra 1918 til dets Likvidation 1930. Død 16. Dec. 1933.

G. 27. Okt. 1916 m. Margrethe Schiøtt.

HELLAND, Frederik Vilhelm Treschow; f. 10. Feb. 1884; S. af Overregnskabsfører i Store Nordiske Telegrafelskab, Konsul George Johan Helland og Palæmona Elisabeth Sass. St. 1901; cand. jur. 1909; Fuldmægtig v. By- og Herredskontoret i Esbjerg 1909—10 og 1911—13; Volontør i 1. Revisionsdepartement 1913, Assistent 1916, Sekretær 1919; Fuldmægtig i 1. Hovedrevisorat 1927, *Ekspeditionssekretær* 1935.

† *HELLBORN, Kai*; f. 2. Jan. 1879; S. af Arkitekt Fritz Christian Hellborn og Karen Kirstine Petersen. St. 1896; cand. med. 1904; Kandidattjeneste; pr. *Læge* i Mesinge 1909, i Roskilde 1921. Død 25. Marts 1937.

G. 26. Juni 1909 m. Johanne Elisabeth, D. af Justitsraad, Prokurator Johan Caspar Jensen og Elisabeth Tuxværd.

HELMER, Kurt; f. 27. Sept. 1921; S. af Rentier Louis Helmer og Anna Christine Amalie Andersen.

HELMIG, Elith Jens Orla; f. 22. Sept. 1908; S. af Typograf Aage Helmig og Olga Marie Olsen. St. 1927; studerede Historie og Latin i 2½ Aar; cand. theol. 1935; *Sognepræst* i Fjaltring 1935.

G. 24. Okt. 1935 m. Gerda, D. af Lærer J. P. Madsen og Anna Camilla Nielsen.

HELMS, Henrik Frederik; f. 31. Aug. 1857; S. af Sognepræst Frederik Bagger Helms og Frederikke Marie Gøtzsche. St. (Borgerdydskolen paa Christianshavn) 1875; cand. theol. 1881; Lærer v. Borgerdydskolen paa Christianshavn 1876—86; Manuduktør; Privatlærer; res. Kapellan i Nykøbing F. 1886; *Sognepræst* i Faaborg-Dicnisse 1895, v. Vor Frue Kirke i Svendborg 1905—15; Lærer v. Bagsværd Kostskole og Lyngby Statsskole 1917—27. R.

G. 1^o 12. Okt. 1883 m. Caroline Christiane Agathe, død 3. Juni 1925, D. af Sognepræst Diderik Peter Svendsen og Caroline Andersen; 2^o 17. Juli 1926 m. Ellen Eline Juliane, D. af Proprietær Jens Fangel Brandt og Valborg Christence Hansen.

HELMS, Søren Bagge; f. 25. Dec. 1858; S. af Sognepræst Frederik Bagger Helms og Frederikke Marie Gøtzsche. St. (Borgerdydskolen paa Christianshavn) 1877; Landmand 1880—85; cand. theol. 1889; *Sognepræst* i Snejbjerg-Tjørring 1890, i Tjustrup-Haldagerlille 1898, i Nautrup-Sæby 1917—24. Jægerspris.

G. 14. Dec. 1890 m. Henriette Sofie Banner, D. af Sognepræst Christian Ditlev Ammentorp Voigt og Henriette Sofie Banner.

° *HELGAUN, Douglas Adolph*; f. 8. Okt. 1920; S. af Kontorarbejder Adolph Helsgaun og Edith Bye. Udgif af 2. G. 1938; England.

HELSTED, Alfred Theodor; f. 1. Jan. 1870; S. af Haandskomager Niels Peter Helsted og Elisabeth Beate Weber. St. 1888; cand. med. 1895; Kandidattjeneste; Reservelæge v. Københavns Amtssygehus 1902—06; *Dr. med.* 1905; Reservekirurg v. Kommunehospitalets Afd. 1 1908—13; Prosector chirurgiæ 1912—14; Chef for

Kommunehospitalets kir. Poliklinik 1913—14; *Overlæge* v. Kbhs. Amtssygehus paa Frederiksberg 1914, i Gentofte 1927—37.

G. 5. Juni 1913 m. Dr. med. Eline (Eli) Møller, D. af Pastor Frederik Ditlev Møller og Jutta Kunigunde Bojsen.
Krak.

HELSTED, Benjamin; f. 11. Okt. 1911; S. af cand. jur., Fuldmægtig i Byretten Poul Helsted og Christel Bull. St. 1929; *cand. jur.* 1936; Sekretær v. Samfundet og Hjemmet for Vanføre s. A.; *Sekretær* v. Aktieselskabs-Registret 1937.

HELSTED, Eivind Harald; f. 22. Maj 1901; S. af Kontorchef i Privatbanken Frantz Siger Hagen Helsted og Augusta Funck. St. 1919; *cand. jur.* 1925; Sekretær i Landsoverskatteraadet s. A.; *Landsretssagfører* 1928.

G. 22. Jan. 1926 m. Lilian, D. af Oberstløjtnant F. C. V. Dreyer (se denne).

HELSTED, Gustav; f. 21. Nov. 1915; S. af cand. jur., Fuldmægtig i Byretten Poul Helsted og Christel Bull. St. 1934; *Volontør* i Norddeutscher Lloyd. Bremen.

HELSTED, Henrik; f. 6. Sept. 1910; S. af cand. jur., Fuldmægtig i Byretten Poul Helsted og Christel Bull. Mellemskoleeks. 1925; Realeks. (Ø. Borgerdydsk.) 1926; St. (Ø. Borgerdydsk.) 1929; *cand. polyt.* (B) 1935; *Ingeniør* i A/S Højgaard & Schultz, Kbh.

HELSTED, Kai; f. 31. Dec. 1891; S. af Kontorchef i Privatbanken Frantz Siger Hagen Helsted og Augusta Funck. St. 1910; *cand. med.* 1917; Kandidattjeneste; pr. Læge i Rønne 1921; Læge v. Bornholms Tuberkuloseanstalt 1921; Leder af Bornholms Amts Tuberkulosestation 1929; Læge v. Rønne kommunale Skolevæsen 1933; *Overlæge* v. Hjørring Amts Tuberkulosehospital og Tuberkulosestationer 1936. Specialist i Lungetuberkulose.

G. 8. Maj 1915 m. Helvig Valborg Heskier Suhr, D. af Godsejer Jens Theodor Suhr Schouboe og Dagmar Heskier.

Krak.

HELTZEN, Frederik Joachim August; f. 22. Okt. 1851; S. af Stiftamtmand, Kammerherre Eugenius Sophus Ernst Heltzen og Catharina Elisabeth (Betzy) Stemmann. St. (priv. dim.) 1870; *cand. jur.* 1876; ansat v. Odense Stiftamt s. A., Fuldmægtig 1880; *Herredsfoged* i Hads Herred 1899—1919. Hellerup.

G. 23. Jan. 1890 m. Louise Petronelle, død 5. Dec. 1911, D. af Ritmester Poul Christian Stemmann Rosenørn og Caroline Gustave Schmidt.

† *HELTZEN, Poul Christian Ludvig*; f. 21. Aug. 1850; S. af Stiftamtmand, Kammerherre Eugenius Sophus Ernst Heltzen og Catharina Elisabeth (Betzy) Stemmann. Uddannet paa Erholm, Skjæravad og Landbohøjskolen; *Landvæsenkommissær* fra 1890; Ejer af Landkilde v. Odense fra 1874. R. DM. FM. i Sølv. Død 21. Marts 1928.

G. 19. Jan. 1906 m. Ville Nielsen.

Krak 1927.

HELWEG-LARSEN, Niels Johan; f. 4. Dec. 1911; S. af Overretssagfører Albert Kristian Helweg-Larsen og Bertha Amalie Meincke. St. 1929; *cand. phil.* 1930; Uddannelse i danske og udenlandske Boglader 1930—36; *Forlagsboghandler*, overtog V. Thaning & Appels Bog- og Papirhandel 1937.

HEMMINGSSEN, Hans Dorph; f. 16. Aug. 1884; S. af Bogholder Johan Peter Hemmingsen og Margrethe Charlotte Bonnczen. St. 1903; *cand. jur.* 1910; Assistent i Universitetskvæsturen 1915. *Fuldmægtig* 1924.

HENNINGSSEN, Eigil Juel; f. 18. Juli 1906; S. af Afdelingschef Adolf Juel Henningsen og Helga Amalie Christensen. St. 1924; cand. med. 1931; Vikar; Kandidattjeneste; Assistent v. Seruminstittuttet 1934; *Laboratorieforsker* sst. og Epidemiolog v. Sundhedsstyrelsen 1935.

G. 22. Dec. 1931 m. Gunborg, D. af Ingeniør Carl Gustav Lidbeck og Elin Hult.

HENNINGSSEN, Einar Valdemar Marius; f. 18. Nov. 1881; S. af Direktør Valdemar Gustav Adolf Henningsen og Marie Johanne Kirstine Balle. St. 1899; cand. med. 1910; Kandidat- og Assistenttjeneste; Reservelæge v. Rud. Berghs Hospital 1915—20; pr. *Læge* i Kbh. fra 1916. Specialist i Dermato-venerologi. Studierejser.

G. 15. Dec. 1920 m. Agnete Rosenstand, D. af Grosserer Ferdinand Ekman og Nanna Rosenstand (*Ægtesk. opl.*).

HENNINGSSEN, Jørgen; f. 10. Aug. 1887; S. af Maleren Erik Ludvig Henningsen og Mary Henriette de Jonquières. St. 1906; *cand. jur.* 1913; By- og Herredsfuldægtig i Storcheddinge 1914; ansat i Skattedepartementet 1916—24, i D.F.D.S. 1925, *Fuldægtig* 1934.

G. 1. Maj 1919 m. Ella, D. af Inspektør Palle Hoff-Hansen og Wilhelmine Johansen.

† *HENNINGSSEN, Viggo Emil Severin*; f. 24. Juli 1856; S. af Guldmedemester Lauritz Wilhelm Henningsen og Hansine Marie Elise Rasmussen. St. 1874; cand. theol. 1880; Manuduktør og Lærer v. kbhske Skoler 1881; Præst v. St. Hans Hospital 1886; *Sognepræst* i Hylke 1892, i Grejs-Sindbjerg 1899—1913; *Provst* for Nørvang-Tørrild Herreders Provsti 1900—11. Død 25. Apr. 1928.

G. 20. Juli 1891 m. Ida Louise, D. af Postmester, cand. jur. Jacob Rasmus Valdemar Holmblad og Birgithe Marie Varinca Holmblad.

† *HENRICHSEN, Erik*; f. 2. Apr. 1865; S. af Prokurator Frederik August Henrichsen og Sophie von Halle. St. 1882; cand. jur. 1887; *Overretssagfører* 1892. Forfatter. Død 9. Dec. 1917.

Krak 1917.

† *HENRICHSEN, Hans*; f. 21. Feb. 1879; S. af Grosserer Christian Frederik Temler Henrichsen og Hansine Marie Kaalund. St. 1896; cand. phil. 1897; *cand. polyt. (M)* 1904; Ingeniør 1904, Overingeniør 1908 v. A/S Recks Opvarmnings Comp.; egcn Forretning som raadgivende *Ingeniør* fra 1916. Død 14. Dec. 1919.

G. 2. Nov. 1906 m. Ingeborg, D. af Forpagter Theodor Henrik Christian Kröger og Louise Fanny Bendixen.

HENRICHSEN, Hellen; f. 16. Dec. 1914; S. af Organist og Kantor Edgar Henrichsen og Koncertsangerinde Elise Sørine Nagel. Mellemskoleeks. 1930; praktisk Virksomhed, senest som *Chauffør*.

G. 2. Okt. 1937 m. Gudrun Sofie, D. af Formand Christian Elling og Rasmine Rasmussen.

HENRIKSEN, Aage; f. 17. Sept. 1895; S. af hydrografisk Ingeniør i Sulina, Premierløjtnant i Marinen Ebbe Henriksen og Hilda Johanne Emilie Frørup. Mellemskoleeks. 1910; i Handelslære i 2 Aar; derefter udelukkende beskæftiget med Revision og Regnskabsvæsen (Ernæringsraadet, Revisionsfirma Th. Møller, Lysberg & Hansen); fast ansat *Revisor* med Procura i Daells Varehus.

G. 10. Dec. 1921 m. Ella, D. af Stævningmand i Sø- og Handelsretten Hans Simonsen og Birthe Marie Pedersen.

HENRIKSEN, Asger Anders; f. 14. Juni 1917; S. af Kommunelærer Henrik Peter Henriksen og Kathrine Pedersen. St. 1935; *stud. polyt.*

HENRIKSEN, Carl Christian; f. 20. Marts 1900; S. af Førstelærer Christian Henriksen og Grethe Hansen. St. 1918; cand. jur. 1924; fg. Sekretær i Universitetskvæsturen s. A., Sekretær 1925, *Fuldmægtig* 1938.

G. 22. Marts 1929 m. Esther Marie, D. af Kontorchef Georg Honoré og Hulda Poulsen.

HENRIKSEN, Jens Peder; f. 5. Dec. 1914; S. af Kommunelærer Henrik Peter Henriksen og Kathrine Pedersen. St. 1933; *cand. polyt. (M)* 1939; *Ingeniør* v. A/S Titan s. A.

HENRIKSEN, Oliver; f. 13. Apr. 1895; S. af Lærer Ferdinand Henriksen og Hanne Rasmussen. St. 1914; cand. med. 1922; Kandidattjeneste; Reservelæge v. Vejle Sygehus 1925, v. Nakskov Sygehus s. A.; pr. Læge i Nakskov 1926—31; Embedslægeeks. 1934; *Kredslæge* i Saksøbing 1937. Specialist i Dermato-venerologi.

G. 25. Nov. 1928 m. Astrid Kirstine, Godsejer, D. af Godsejer Lars Rasmussen og Maren Nielsen.

HENRIKSEN, Poul Ejner (tidl. Eliassen); f. 17. Apr. 1902; Adoptiv søn af Pastor Christian Henrik Marius Henriksen og Elisabeth Thora Emilie Rørvig. St. 1920; cand. jur. 1929; Prokurist i Patentbureauet Budde, Schou & Co., Kbh., 1931, *Kontorchef* 1934; Medlem af de danske Patentagenters Forening 1934.

G. 11. Aug. 1927 m. Torborg, D. af Direktør Carl Georg Westrup og Maria Hedenbergh.

HENRIQUES, Arthur Carl; f. 8. Marts 1878; S. af Grosserer Ruben Carl Henriques og Birgitte Fraenckel. St. 1896; cand. jur. 1902; *Overretssagfører* 1906. R. G. 3. Maj 1904 m. Else, D. af Vekselerer Laurids Bing og Amalie Bendix. Krak.

HENRIQUES, Carl Otto; f. 26. Marts 1887; S. af Vekselerer Otto Ruben Henriques og Elisa Bendix. St. 1905; Uddannelse i Banker og Bankierhuse i Kbh., Hamburg, London og Paris; Prokurist i Firmaet R. Henriques jr. 1910; *Vekselerer*, Medindehaver af dette Firma fra 1919. Medlem af Fondsbørsen. R.

G. 22. Aug. 1912 m. Elly Lili Alberta, Adoptivdatter af Enkefru Thyra Hertz f. Bendix.

Krak. Bricka.

HENTZEN, Jens Wilhelm; f. 3. Maj 1918; S. af Overingeniør Carl Johan Wilhelm Hentzen og Jenny Marie Hatting. St. 1936; *stud. med.*

HERAMB, Kaj Frederik Jørgen; f. 15. Okt. 1888; S. af Kontorchef v. Statsbanerne, cand. jur. Frederik Jørgen Heramb og Hansigne Kristine Bay. St. 1906; cand. jur. 1913; Assistent i Handelsministeriet 1915; Sekretær 1919; retskyndig Registratør v. Registrerings- og Skibsmaalings-Bureauet 1920; Skibsregistratør og Chef for Skibsregistreringskontoret 1928; *Dommer* i Vestre Landsret 1937. R.

G. 15. Juni 1919 m. Helene Betzy Hillevid Sophie Flach, D. af Hofjægermester, Godsejer Ebbe Flach de Neergaard og Malvina Hildeborg Benedicte Sitta von Rosen.

Krak.

† *HERFORTH, Hans Hjelm*; f. 5. Feb. 1885; S. af Overretssagfører Christian Hjelm Herforth og Madsine Dorothea Antonie Petersen. St. 1903; cand. jur. 1908; Overretssagfører 1911; *Direktør* for Internationale Beda Co. i Letland, Estland og Finland fra 1930. Død 19. Juli 1937 i Finland.

G. 1^o 10. Maj 1911 m. Else, D. af Sparekassedirektør Julius Bramsen og Camilla Smith (Ægtesk. opl.); 2^o 11. Sept. 1925 m. Ellen, D. af Carl Hermann Frederiksen og Hustru Caroline Augusta.

HERFORTH, Knud Joseph; f. 9. Juli 1889; S. af Grosserer Joseph Henry Herforth og Dorothea Louise Petersen. St. 1907; cand. jur. 1915; *Overretssagfører* 1918. G. 16. Nov. 1917 m. Else Marie, D. af Oldermænd Aug. Duvier og Ellen Augusta Ernestine Wengler.

† *HERHOLDT, Frederik*; f. 5. Dec. 1861; S. af Etatsraad, Bygningsinspektør Johan Daniel Herholdt (MS) og Johanne Caroline Elise Herholdine Blaufeldt. Cand. polyt. 1885; Ingeniør v. Kbhs. Vandværk 1885—86; ansat v. Statsbanerne 1887, Ingeniørassistent 1896, Baneingeniør 1901, *Baneingeniør* af 1. Grad og Afdelingsleder v. Statsbanernes 2. Distrikt i Aarhus 1916. Død 4. Apr. 1918.

G. 21. Aug. 1890 m. Louise Christiane, D. af Toldkasserer Herholdt Rafn og Mary Boeck.
Krak 1917.

HERMANN, Jacques; f. 3. Dec. 1886; S. af Prokurist Jacques Hermann og Julie Alexandra Saabye. St. 1908; cand. jur. 1913; Assistent i Direktoratet for Kbhs. Skattevæsen 1915, Ekspeditionssekretær 1920, *Kontorchef* 1924.

G. 23. Aug. 1917 m. Ingeborg Müller, D. af Borgmester, Byfoged Valdemar Bernth og Hedevig Müller.

HERMANN, Flemming Valdemar; f. 10. Dec. 1922; S. af Kontorchef u. Magistraten J. Hermann (se denne).

HERMANN, Knud Otto Valdemar; f. 3. Dec. 1884; S. af Oberstløjtnant, Gymnastikinspektør Abraham Hermann og Anna Vilhelmine Broe. St. 1903; Premierløjtnant i Fodfolket 1906, i Generalstaben 1913—15; Lærer v. Kornetskolen 1915; *Kaptajn* 1918—31; *Direktør* for Det danske Studenterhus i Paris 1931. R.

G. 14. Marts 1915 m. Dagmar Ebba Martha, D. af Rentier Volck.

HERMANN, Niels; f. 7. Juli 1905; S. af Postekspedient Albert Jacques Hermann og Ingeborg Emilie Jensen. St. 1924; cand. polyt. (M) 1930; forsk. Stillinger som raadvigende *Ingeniør*; nu ansat i Firmaet Axel Keller.

HERMANN, Poul Axel Viggo; f. 14. Marts 1888; S. af Oberstløjtnant, Gymnastikinspektør Abraham Hermann og Anna Vilhelmine Broe. St. 1906; cand. theol. 1912; Kaldskapellan v. Jesuskirken s. A.; *Sognepræst* i Strib 1918, i Sorterup-Ottestrup 1931.

G. 3. Maj 1913 m. Esther Ragnhild Paula, D. af Kontorchef i Landbrugsministeriet Laurits Poul Larsen og Sophie Kirstine Elisabeth Abildgaard Larsen.

HERMANN, Tage; f. 6. Maj 1902; S. af Prokurist Jacques Hermann og Julie Alexandra Saabye. St. 1919; cand. mag. (Fransk, Latin, Tysk) 1925; *Adjunkt* v. Hering Gymnasium 1926, v. Efterslægtsselskabets Gymnasium fra 1930.

G. 5. Juli 1926 m. Else, exam. Faglærerinde, D. af Direktør for Veterinær- og Landbohøjskolen, Professor Carl Herman Hansen og Johanne Wesche.

HERMANSEN, Gustav Ingemann; f. 27. Apr. 1909; S. af Tømrermester Valdemar Hermansen og Inger Nielsen. St. 1927; cand. mag. (kl. Filologi) 1933; Medudgiver af »Diplomatarium Danicum« og »Danmarks Riges Breve«.

G. 17. Nov. 1933 m. Jenny Margrethe Abrahams (se denne).

HERMANSEN, Jenny Margrethe f. Abrahams; f. 30. Juni 1910; D. af Direktør for Klasselotteriet, cand. jur. Nicolai Christian Levin Abrahams og Anna Nielsen. St. 1928; Translatøreks. 1934; statsaut. *Translatør* og *Tolk* i Italiensk.

G. 17. Nov. 1933 m. G. I. Hermansen (se denne).

HERMANSEN, Victor; f. 21. Dec. 1894; S. af Urtekræmmer Adam Christian Adolf Hermansen og Oline Rasmine Johanne Rasmussen. St. 1912; *mag. art.* (Historie) 1920; *Redaktør* v. »Danmarks Kirker«, udgivet af Nationalmuseet; *Inspektør* II v. Nationalmuseet 1938.

G. 14. Okt. 1930 m. Inger Margrethe f. Krag-Hansen, D. af Sognepræst Hans Rasmus Hansen og Margrethe Vilhelmine Krag.

HERSOM, Mogens; f. 10. Jan. 1908; S. af Maskiningeniør i D.S.B., cand. polyt. Engelbreth Moltke Hersom og Wilhelmine Augusta Thiessen. Udgik 1921; St. (Esbjerg) 1926; *cand. polyt.* (B) 1932; ansat hos raadg. Ingeniør Jul. Petersen, Slagelse, 1932, hos Prof. E. Suenson, Kbh., s. A.; ekstra *Ingeniør* v. Statsbanerne, Banetjenesten 2. Distrikt, Aarhus, fra 1934. Struer.

† *HERSTING, Peder Lars* (Nvfr.: tidl. Pedersen); f. 9. Okt. 1864; S. af Landmand Martin Pedersen og Maren Nielsen. Sekondløjtnant i Flaaden 1886; Premierløjtnant 1889; *Kaptajn* 1905—16; midlertidig Tjeneste 1916—18; Afdelingschef v. Søkortarkivet 1919—26. R. DM. Død 22. Sept. 1927.

G. 30. Sept. 1900 m. Sophie Charlotte, D. af Bogholder Leopold Viale og Laura Dorothea Engberg.

HERTEL, Einar Christian; f. 2. Juli 1878; S. af Kommune læge, Professor Niels Theodor Axel Hertel og Signe Charlotte Jensen. St. 1896; cand. phil. 1897; Premierløjtnant i Fodfolket 1899; Officersskolens ældste Klasses Stabsafd. 1906—08; *Kaptajn* 1912; Kompagnichef v. 13. Batl. 1913—23; Afsk. efter eget Ønske 1923. *Forretningsfører* i Selskabet »Borgervennen af 1788«. R.

G. 4. Maj 1909 m. Nina, cand. mag., D. af Professor, Dr. phil. Martin Clarentius Gertz og Anna Catharina Møller.

† *HERTEL, Hans Christian*; f. 14. Juni 1865; S. af Oberst Harald Christian Hertel og Michelle Elisabeth Thomsen. St. 1883; Premierløjtnant i Artilleriet 1886; *Kaptajn* 1899—1919; Skoleofficer v. Hærens Officersskole 1912—19; Inspektion af russiske Fangelejre 1916. R. DM. M.T. Kfh. pp. Død 14. Nov. 1938.

G. 7. Juni 1889 m. Sophie Charlotte, D. af Forpagter Christian Lauritz Selchau Hansen og Ida Charlotte Engholm.

HERTEL, Harald Nicolai; f. 12. Apr. 1900; S. af Bogholder Axel Valdemar Hertel og Agnes Edith Olsen. St. 1918; cand. phil. 1919; *cand. polyt.* (B) 1923; *Ingeniør* i U.S.A. 1923—27, v. Teknologisk Institut i Kbh. 1927—30; raadgivende Ingeniørforretning i Kbh. fra 1930; Konsulent og Leder af Bygningshaandværkerafdelingen paa Teknologisk Institut fra 1932.

G. 23. Jan. 1925 m. Ruth, D. af Direktør for Teknologisk Institut Gunnar Gregersen og Johanne Salomon.

HERTEL, Knud Valdemar; f. 8. Sept. 1888; S. af Kontorchef i Det kgl. danske Landhusholdningsselskab, cand. polit. Hans Axel Valdemar Ib Hertel og Emilie Johanne Schmidt. 4. Kl. H. Eks. 1905; den Brockske Handelsskoles to-aarige Kursus 1906—08; Kasserer i Kbh.s private Laanebank 1911; *Vekselerer* 1928, Medlem af Fondsbørsen.

G. 24. Marts 1923 m. Agnes, D. af Købmand Ludvig Møller og Marie Holbek.

† *HERTEL, Vilhelm*; f. 13. Feb. 1861; S. af Oberst Harald Christian Hertel og Wilhelmine Sofie Magdalene Hertel. St. 1879; cand. med. 1886; Kandidattjeneste 1887—89; pr. *Læge* i Faxe og Læge, senere *Overlæge* v. Amtssygehuset sst; titl. *Professor* 1908. R. Død 9. Feb. 1918.

Krak 1917.

HERTING, Hans Cai Thormod; f. 15. Juli 1894; S. af Assistent v. Ingeniørkorpset Jørgen Herting og Cathrine Rasmussen. St. 1913; cand. jur. 1922; Dommerfuldmægtig i Næstved 1923, *Politifuldmægtig* sst. 1924; Sagfører (dep.) 1925.

G. 1929 m. Vilma Hedvig Sivertsen.

† *HERTZ, Henrik Lamartine Levvysohn*; f. 19. Nov. 1847; S. af Politinspektør Martin Hertz og Henriette Charlotte Christine Frøbøse. St. 1866; cand. phil. 1867; begyndte at studere Medicin, men rejste til Chicago 1869; var først beskæftiget v. Bankvirksomhed, men kom snart ind paa den politiske Løbebane; Recorder Office Clerk 1872; West Town Clerk 1876; Criminal Court Clerk; Coroner i Cook County 1880; Finansminister for Staten Illinois 1896; Chief Clerk for Board of Review 1899—1901; Direktør for Skattevæsenet i Distriktet Chicago 1901—10; trak sig derefter ud af aktiv Politik og startede Revisionsfirmaet United States Auditing Co., hvis *Præsident* han var til sin Død. R. Død i Chicago 3. Juli 1926.

G. 1. Sept. 1880 m. Mary Patricia, D. af Købmand William Power og Hannah Egan.

Bricka.

HERTZ, Karsten; f. 11. Juni 1901; S. af Direktør, cand. polyt. Alfred Abraham Hertz og Ellen Seligmann. St. 1919; cand. phil. 1920; *cand. polyt.* (F) 1924; *Ingeniør* v. Danske Oliemøller og Sæbefabrikker 1925; *Grosserer*, Medindehaver af Firmaet Moses Metz & Co. 1931; Prokurist i Firmaet Henriques & Winther 1934.

G. 1937 m. Kirsten, D. af Overretssagfører Erhard Saabye Flensborg og Gudrun Elisabeth Hauberg.

HERTZ, Ole; f. 15. Sept. 1918; S. af Amtsfuldmægtig Svend Hertz og Louise Fridericia. Maatte p. Gr. af Sygdom afbryde sin paabegyndte Studentereks. 1936; *Kontorassistent* i Assurancefirmaet Svend Bramsen & Co. 1938.

† *HERTZ, Poul Valdemar*; f. 1. Marts 1855; S. af Digteren, Professor Henrik Hertz (MS) og Louise Josephine von Halle. St. 1873; cand. med. 1880; Kandidat-tjeneste; pr. Læge i Havdrup 1881—83; Reservelæge v. St. Johannes Stiftelse 1885—96; *Dr. med.* 1892; pr. Læge i Kbh. 1895—1924; Skolelæge 1897, Skoleoverlæge v. Kbhs. kommunale Skolevæsen 1921—25; *Kredslæge* 1898—1921; *Sanitetslæge* 1921—24; *Docent* i Skolehygiejne 1905—25; privat i Nakkehoved v. Gilleleje fra 1924. Død 12. Dec. 1936.

G. 25. Maj 1895 m. Gudrun, D. af Telegrafist, Bogholder William Frederik Hauch og Anna Elisabeth Lindegaard.

Krak 1936. Bricka.

HERTZSPRUNG, Ejnar; f. 8. Okt. 1873; S. af Direktør i Statsanst. for Livsforsikring Severin Carl Ludvig Hertzsprung og Henriette Christiane Charlotte Frost. St. 1892; cand. phil. 1893; cand. polyt. (F) 1898; Kemiker i St. Petersborg 1899—1901; studerede paa Professor Ostwalds Laboratorium i Leipzig 1901; ekstraord. Professor i Astronomi v. Universitetet i Göttingen 1909; Observator v. Astrophysikalisches Observatorium i Potsdam s. A.; Adjunktdirektør v. Observatoriet i Leiden 1919; ekstraord. Professor v. Universitetet sst. 1920; ord. *Professor* 1935; indenlandsk Medlem af Det kgl. danske Videnskaberne's Selskab 1919.

G. 16. Maj 1913 m. Henriette Mariette Augustine Albertine, D. af Professor Jacobus Cornelius Kapteyn, Grøningcn, og C. E. Kalshoven (Ægtesk. opl.).

Krak. Bricka.

HESS, Poul Oscar; f. 21. Apr. 1912; S. af Kontorchef i Ø.K. Oscar Hess og Laura Østergaard. St. 1930; Niels Brocks højere Handelseks. 1931; cand. phil. 1932; *Assistent* v. A/S Det østasiatiske Kompagnis Hovedkontor i Kbh. 1931, v. Kompagniets Agentur i Penang, Straits Settlements, Malaya, fra 1937.

HESS, *Torben Andreas*; f. 26. Marts 1917; S. af Kontorchef i Ø.K. Oscar Hess og Laura Østergaard. Mellemskoleeks. 1932; St. (St. Jørgens Gymn.) 1936; *stud. jur.*

HESSOV, *Kaj Børge* (Nvfr.: tidl. Henriksen); f. 6. Nov. 1910; S. af Herrekviperingshandler Henrik Vilhelm Henriksen og Hustru Alma. St. 1929; ansat v. Gutenberghus Reklamebureau 1931—35; *Reklamechef* v. Aalborg Stiftstidende fra 1935.

G. 4. Juli 1937 m. Inger Nørby, D. af Laurits Jensen og Elna Nørby.

HESTEHAVE, *Poul Gottfred Jensen*; f. 22. Maj 1925; S. af Viktualiehandler Kristian Jensen Hestehave og Inger Marie Jacobsen.

HEUSER, *Viggo Axel Gustav*; f. 14. Okt. 1899; S. af Kaptajn, Fuldmægtig Carl Gustav Heuser og Martha Charlotte Andersen. St. 1918; cand. jur. 1924; *Landsretssagfører* 1929; tillige juridisk *Direktør* i Forsikringsselskabet »London« 1936.

G. 3. Jan. 1925 m. Kamma, D. af Direktør Hermann Zobel og Didi Hansen.

HEY, *Gunnar Julius*; f. 23. Apr. 1912; S. af Sangeren Hans Erwin Hey og Operasangerinde Birgit Engell. St. 1930; cand. med. 1937; *Læge*; Kandidat paa Bispebjerg Hosp. 1937—38, paa Kjellerup Sygehus 1939.

HEYERDAHL, *Christian Leschly*; f. 9. Dec. 1869; S. af Grosserer Christian Julius Halfdan Heyerdahl og Marie Leschly. St. 1887; cand. med. 1893; *Læge* v. Udvandreraskib 1895; Kandidattjeneste; pr. *Læge* i Vanløse 1899, paa Frederiksberg fra 1902; *Dr. med.* 1907; Korpslæge i Hæren 1908, *Overlæge* 1913—23. Specialist i Neurologi og Mekanoterapi. Forfatter til Bøger af filosofisk Indhold. R.

G. 29. Okt. 1904 m. Lenda Anine, D. af Vognmand Lars Christophersen og Margrethe Jørgensen.

† HEYMAN, *Otto Philip*; f. 14. Aug. 1864; S. af Etatsraad, Direktør for Tuborg Fabrikker Philip Wulff Heyman og Hanne Emilie Adler. Udgik 1879; Handelsuddannelse hos Hans Broge, Aarhus, paa Tuborg Fabrikker og paa Weihestephan v. München; *Grosserer* i Kbh., indehaver af Firmaerne Conrad Jensen & Co. og Otto Ph. Heyman. Død 18. Nov. 1919.

G. 7. Aug. 1891 m. Frida, død 1900, D. af Konsul Marcus M. Nathan og Elise Sichel.

† HEYN, *Christian Jacob*; f. 21. Apr. 1859; S. af Distriktslæge, Justitsraad Frantz Anton Heyn og Laura Augustine Nielsen. St. (Nykøbing) 1876; cand. med. 1884; Kandidattjeneste 1885—87; pr. *Læge* i Saksøbing 1887; Vikar paa St. Croix 1889; Kommunalæge paa St. Thomas 1891; pr. *Læge* i Chicago 1892, i Pochutla i Mexiko 1893; *Kommunalæge* paa St. Croix 1894. Studerede Øjensygdomme i Europa 1905—06. Død Marts 1920.

G. 23. Sept. 1896 m. Hulda Olivia, D. af Planter Erik E. Svitzer og Johanne Marie Queale (Ægtesk. opl.).

† HILDEBRANDT, *Alfred Johannes Theodor*; f. 16. Jan. 1866; S. af Malermester Anton Jørgen Hildebrandt og Laura Ida Aurelia Schultz. Adgangseks. til Officersskolen 1884; cand. *polyt.* 1890; Ingeniør hos Stadsingeniøren i Kbh. 1892—95, hos A.E.G., Berlin, 1898—1901, hos A/S Titan, Kbh., 1901—02; private Ingeniørarbejder 1903—05; *Malermester* i Kbh. (Anton J. Hildebrandts Enke & Son). Død Aug. 1923.

G. 7. Okt. 1899 m. Anna Mathilde Henriette, D. af Entreprenør Ludvig Rømer og Mathilde Melbye.

HILDESHEIM, *Erik*; f. 6. Okt. 1894; S. af Vekselerer John Hugo Hildesheim og Gitte Michaelsen. St. 1912; cand. phil. 1915; Ballonfører; Sportsflyver; Lloyd's

aircraft surveyor i Kbh. 1919—21; Direktør for Viking Aeroplan & Motor Co. A/S, Rohrbach Metal Aeroplan Co. A/S 1922—23; Underwriter, U.S. Aviation Underwriters, New York, 1928—31; *Direktør* for Simmonds Aeroaccessories Inc., New York, fra 1937.

G. 24. Juli 1936 m. Clara Adelheid, D. af Anlægsgartner Ernst Forking og Rosa Rybacki.

HILMING, Frode Erhard; f. 30. Marts 1909; S. af Fabrikant Laurits Hilming og Signe Nielsen. St. 1927; Tandlægeeks. 1930; pr. *Tandlæge* fra 1935.

G. 7. Maj 1936 m. Grethe, D. af Bogtrykker Theodor Lundh-Jensen og Alpha Winckler.

† *HINDENBURG, Georg Theodor*; f. 10. Marts 1836; S. af Major Georg Daniel Hindenburg og Augusta Dorothea Antoni. St. 1854; cand. jur. 1861; ansat i Højesterets Justitskontor 1868; Kriminalretsassessor 1876; *Overretsassessor* 1881—1906; Næstformand i Sø- og Handelsretten 1891—94. K². DM. Død 2. Marts 1919.

G. 15. Aug. 1870 m. Matthea Reinholdine Anna Margrethe Haralda, død 8. Feb. 1873, D. af norsk Generalmajor Johan Georg Boll Gram og Frederikke Severine Mathea Stabell.

Krak 1918. Bricka.

† *HINRICHSEN, Harald Valdemar Olaf*; f. 25. Juli 1874; S. af Fuldmægtig v. Statsbanerne Svend Johan Georg Hinrichsen og Anna Claudine Müller. St. 1892; *cand. jur.* 1898; Byfogedfuldmægtig i Rudkøbing s. A.; *Godsinspektør* v. Grevskabet Langeland 1918. Død 16. Sept. 1936.

G. 1^o 27. Nov. 1900 m. Maria Nathalia, død 1918, D. af Købmand Ferdinand Christensen og Maja Nielsen; 2^o 1920 m. Clara Halvorsen.

† *HINRICHSEN, Lorents Vilhelm*; f. 4. Jan. 1865; S. af Handeltgartner Lorents Volf Hinrichsen og Elsiné Christiane Krause. St. 1883; cand. phil. 1884; Elev paa Kunstakademiet s. A.; *Landskabsmaler*, udstillede første Gang paa Charlottenborg Julen 1886 og Foraaret 1888; Medlem af Kunstakademiets Plenarforsamling 1911. Død 9. Aug. 1929.

G. 1. Okt. 1892 m. Johanna Fernanda Christine, D. af Malermester Bernhard Schrøder og Emilie Augusta Olsen.

† *HIRSCH, Kay*; f. 30. Nov. 1873; S. af Oberstløjtnant Johan Christian Waldemar Hirsch og Emilie Deutzer. St. 1892; Premierløjtnant i Artilleriet 1895; Kaptajn 1910; Oberstløjtnant 1923, Chef for 7. Artilleriafd.; Chef for Feltartilleriets Befalingsmandsskoler 1925; *Oberst* og Chef for 1. Feltartilleriregiment 1930. Medarbejder v. og Medudgiver af Dansk-norske Officerer 1648—1814. K². DM. pp. Død 10. Apr. 1935.

G. 8. Apr. 1914 m. Henny, D. af Rentier Heinrich Lütgens og Anna Richard. Krak 1934. Bricka.

HIRSCH, Tyge; f. 9. Juli 1879; S. af Oberstløjtnant Johan Christian Waldemar Hirsch og Emilie Deutzer. St. (Slomanns Skole) 1898; cand. phil. 1899; ansat i Ø.K., Kbh., 1899, Holmstrøm, Tolson & Co., Manchester, 1901—03; Konsulatssekretær i Sunderland 1904; hos Behn, Mayer & Co. Ltd., Singapore, 1906—11; hos Alfred Olsen & Co., Kbh., 1912; Grosserer i Kbh. 1913 (Firma Tyge Hirsch), 1918—25 Gad & Hirsch; *Fabrikant*, overtog Ledelsen af Lettebæk Fabriker 1925. Odense.

G. 3. Dec. 1918 m. Dagmar, D. af Stationsforstander A. Andersen og Andrea Jensen.

HIRSCHSPRUNG, Charles Erik; f. 21. Apr. 1873; S. af Fabrikant Bernhard Hirschsprung og Emma Mathilde Bing. St. 1891; cand. phil. 1892; *cand. polyt.* (B)

1900; *Ingeniør* i Firmaet Hj. Hein & Møller-Holst, v. Gasværkernes Ingeniørkontor, Kbh., Acetylenkompagniet v. Konow, Nyboe & Nissen, Tvermoes & Abrahamson; egen Forretning siden 1904.

G. 13. Dec. 1908 m. Ingeborg, D. af Viktualiehandler Henrik Jørgensen og Marie Jensen.

HJALF, Torben; f. 27. Maj 1925; S. af Kaptajn i Hæren Carl Viggo Hjalf og Brynhild Helen Mathiesen.

HJARLITZ, Axel Olfert (Nvfr.: tidl. Hansen); f. 4. Feb. 1884; S. af Prokurist E. V. T. Hansen og Johanne Hjarlitz Willumsen. St. (Slomanns Skole) 1903; cand. phil. 1904; Premierløjtnant i Fodfolket 1907, Kaptajn 1919, *Oberstløjtnant* og Chef for 7. Batl. 1931; til Raadighed for 5. Reg. 1931. R. Lundby.

G. 6. Dec. 1914 m. Ingrid, D. af Boghandler Ahrent Flensborg og Frederikke Helm-Petersen.

Krak.

HOECK, Einar; f. 8. Okt. 1891; S. af Grosserer Nicolaus Christian Hoeck og Sophie Kathrine Albertsen. St. 1909; cand. jur. 1914; Byfogedfuldmægtig i Fredericia 1916, i Aarhus 1917; Auditor i Hæren, Aarhus, 1919; *Politimester* i Aarhus 1931.

G. 20. Maj 1920 m. Bertha Nina, D. af Ingeniør Christian Sommerfelt og Anne Knudsen.

Krak.

HOELGAARD, Vagn Hoffmeyer; f. 12. Sept. 1913; S. af Redaktør J. A. Hoelgaard og Sigrid Emma Hoffmeyer. St. 1932; *cand. polit.* 1938; *Sekretær* i Valuta-centralen s. A.

G. 5. Aug. 1938 m. Senja, D. af Arkitekt Harald Hanberg og Anna Giersing.

HOFF, Alfred Vilhelm Emil Albrecht; f. 25. Maj 1888; S. af Grosserer Alfred Vilhelm Emil Hoff og Ane Caroline Frederikke Albrecht. St. 1906; *cand. polyt.* (E) 1913; *Ingeniør* v. Dansk Rekyfirffel Syndikat 1916—18; Assistent v. Polyteknisk Lærestanstalt og hos Ingeniør Krebs 1918—19; i Faderens Firma 1919—22; Indehaver af Firmaet Dansk Elektrokul Industri fra 1922.

G. 5. Okt. 1929 m. Anna Margrethe Marie, D. af Overlæge Johannes Michael Frisch og Metty Marie Langballe.

HOFF, Erik Dybron; f. 1. Okt. 1905; S. af Overingeniør, Kaptajn Axel Constantin Hoff og Astrid Jensen. St. 1923; cand. jur. 1930; »Kreisispektor« under Folkeforbundets Afstemningskommission i Saar Omraadet 1934—35; *Landsretssagfører* 1935.

G. 1931 m. Ingegerd, D. af Professor Edouard Sucnson og Benedicte Hartmann.

HOFF, Holger Madsen; f. 2. Jan. 1881; S. af Etatsraad, Læge Hans Emil Emanuel Madsen Hoff og Anna Margrethe Bay. St. (Slomanns Skole) 1899; cand. med. 1908; Kandidattjeneste; Reservelæge v. Ebberødgaard 1908—09, v. Garnisons Hospitals Øjenklinik 1910—12; pr. *Øjenlæge* i Kbh. 1917; Reservelæge i Hæren 1913—18, Korpslæge 1919, *Overlæge* 1924; Chef for Marinehospitalets og Garnisons Sygehus Øjenafd. 1925, for Militærhospitalets Øjenafd. 1928, for dettes civile Øjenpoliklinik 1929. Specialist i Oftalmologi. R.

G. 1^o 6. Juni 1910 m. Anette, D. af Overretssagfører Carl Magnus Levin og Anna Caroline Ferslev (Ægtesk. opl.); 2^o 29. Jan. 1934 m. Karen, D. af Direktør S. Larsen.

† *HOFF-HANSEN, Torkild* (Nvfr.: tidl. Hansen); f. 23. Maj 1872; S. af Apoteker, Justitsraad Hans Henrik Emil Hansen og Anna Cathrine Hansen. St. 1891; cand. phil. 1893; cand. pharm 1903; *Apoteker* i Stubbekøbing 1907. Død 9. Nov. 1935.

HOFFMEYER, Christian Julius Skat; f. 7. Dec. 1891; S. af Stiftsprovst Henrik Hoffmeyer og Kirsten Inge Hansen. St. 1909; cand. theol. 1915; Studierejser; *Dr. theol.* 1918; ord. Medhjælper v. Frdbg. Kirke 1918; Sognepræst i Raarup 1921; Sognepræst til Aarhus Domsogn, Provst for Aarhus Købstad-Hasle Herreders Provsti, *Stiftsprovst* over Aarhus Stift 1931. R.

G. 22. Maj 1919 m. Aase, D. af Rektor, cand. theol. K. T. Thejll (se denne).
Krak.

HOFFMEYER, Hans Poul; f. 13. Okt. 1893; S. af Stiftsprovst Henrik Hoffmeyer og Kirsten Inge Hansen. St. 1911; cand. jur. 1917; Volontør i Udenrigsministeriet 1918, Sekretær 1919, Fuldmægtig 1921; fg. 2. Legationssekretær i Berlin s. A.; paany Fuldmægtig 1923; Legationssekretær i Moskwa 1924; paany Fuldmægtig 1925; Legationssekretær i Warszawa 1928; paany Fuldmægtig 1930, Kontorchef 1933; 1. Legationssekretær i Berlin 1934; *Kontorchef* i Udenrigsministeriet 1939; *Legationsraad*. R. M.T. Kfh. pp.

G. 21. Sept. 1928 m. Vibeke, D. af Indenrigsminister, Redaktør Ove Rode og Line Dedichen.
Krak.

† *HOFFMEYER, Thorvald*; f. 16. Okt. 1897; S. af Stiftsprovst Henrik Hoffmeyer og Kirsten Inge Hansen. St. 1915; *stud. theol.* Død 28. Aug. 1917.

† *HOFMAN-BANG, Niels Paul*; f. 30. Jan. 1881; S. af Direktør v. Zoologisk Have Carl August Hofman-Bang og Rachel Jeanette Christiansen. St. 1899; cand. phil. 1901; Bestyrer for Dansk Vestindisk Kompagnis Frugttøringsfabrik paa St. Thomas 1902—05; Bogholder og Afdelingschef i Vacuum Oil Co. 1905—07; Kontorchef i Firmaet Brøchner-Larsen og Krogh 1907—16; Redaktør af Maanedsskriftet »Hunden« 1910—12; ansat i Bankierfirmaet Aug. Lunn & Co.; rejste til Jamaica 1920; virkede som Instructor of Sericulture, ansat af Staten; Eksamen paa Højskolen for Silkeavl i Montpellier (Frankrig) 1930. Død paa Jamaica 4. Maj 1931.

G. 16. Sept. 1915 m. Elisabeth Theodora, D. af Fabrikant Theodor Jacobsen og Kristine Jensen.

† *HOLBECH, Jens Ludvig*; f. 25. Aug. 1872; S. af Skoledirektør, Etatsraad Jens Andreas Christian Holbech (MS) og Birgitte Sophie Dennig. St. (Maribo Skole) 1890; cand. phil. 1891; Vekselmæglereks. 1898; Vekselmægler; Assistent i Finansministeriet 1907; *Sekretær* 1919. Død 16. Maj 1937.

G. 1^o 25. Maj 1900 m. Ellen Christine Louise Gersdorff, død 6. Jan. 1911, D. af Rodemester Henrik Emil Blichfeld og Minna Hansen; 2^o 30. Maj 1914 m. Ingeborg, D. af Sognepræst Adolf Frederik Pommerence og Lavrette Christoffine Terndrup.

† *HOLBECH, Viggo Ludvig Christian*; f. 7. Dec. 1864; S. af Skoledirektør, Etatsraad Jens Andreas Christian Holbech (MS) og Birgitte Sophie Dennig. St. 1882; cand. phil. 1883; studerede en Tid Statsvidenskab; ansat under Kbhs. Magistrat 1887—90; rejste til Sydafrika 1891; *Minedirektør* siden 1905; deltog i Boerkrigen paa engelsk Side. Død i Durban 1918.

G. 1^o m. Inger Christiane, D. af Litograf Isak Vilhelm Tegner og Athalie Frederikke Henriette Thaae; 2^o m. Blanche Barfield.

† *HOLBECH, Wilhelm Cajus Bay*; f. 24. Dec. 1843; S. af Skoledirektør, Etatsraad Jens Andreas Christian Holbech (MS) og Henriette Frederikke Sødring. St. (priv. dim.) 1862; cand. polit. 1868; Assistent i Generaldirektoratet for Skattevæsenet s. A.; Toldforvalter i Holbæk 1884; *Toldkasserer* i Horsens 1891—1913. R. DM. Død 2. Apr. 1922.

G. 1^o 24. Sept. 1884 m. Mathilde Frederikke Pagh, død 27. Nov. 1888; 2^o 19. Juni 1891 m. Emma Vilhelmine Faber.

HOLBØLL, Svend Aage; f. 2. Juni 1895; S. af Oberstløjtnant Aage Regnar Holbøll og Frida Dreyer. St. 1913; cand. med. 1920; Assistent v. Universitetets farmakologiske Institut 1920—22, v. Universitetets medicinske Klinik paa Rigshospitalet 1924—26; Kandidattjeneste; *Dr. med.* 1924; 1. Reservelæge v. Bispebjerg Hospitals Afd. C. 1926—31; *Overlæge* v. St. Elisabeths Hospital, Næstved, 1931—38, v. Præstø Amts Sygehus i Næstved fra 1938. Specialist i Intern Medicin.

G. 1^o 14. Juli 1920 m. Margrethe Kirstine, Læge, D. af Læge Offer Pedersen og Petra Jacobine Ernst (Ægtesk. opl.); 2^o m. Grete, Læge, D. af Bogtrykker Victor Bording og Ellen Rothe Hansen.

Krak.

HOLCK, Harald; f. 15. Sept. 1880; S. af Borgmester, Byfoged og Birkedommer Harald Julius Holck og Louise Augusta Fenger. St. 1898; cand. jur. 1905; By- og Birkefuldmægtig i Nysted 1906; Assistent i Finansministeriet 1909, Sekretær 1919; Fuldmægtig i Statsministeriet 1923, Ekspeditionssekretær 1931, *Kontorchef* 1939. R.

G. 17. Feb. 1910 m. Laura Antonie (Toni), D. af Sognepræst Andreas Peter Vilhelm Gregersen og Anna Emilie Rosalie Kayser.

Krak.

v. *HOLCK, Ivar Aage*; f. 29. Marts 1878; S. af Overførster Ferdinand Emanuel v. Holck og Augusta Margrethe Wolf. Præliminæreks. (Gregersens Skole) 1894; Forstkandidat 1901; beskæftiget med forskellige forstlige Arbejder, mest Planlægning, 1901—07; *Skovrider* paa Fuglsang Skovdistrikt 1907, tillige paa Rudbjerggaard og Vindeholme Skovdistrikter 1918. Sundby pr. Nykøbing F.

G. 1. Aug. 1920 m. Ellen Johanne, D. af Sagfører, Sparekassedirektør Carl Henrik Toxværd og Sophie Schjødt.

v. *HOLCK, Knud Henning*; f. 24. Dec. 1876; S. af Overførster Ferdinand Emanuel v. Holck og Augusta Margrethe Wolf. St. 1895; cand. phil. 1896; ansat v. Belysningsvæsenets Kassererkontor 1902, Assistent 1906, *Overassistent* 1917—35. Medarbejder v. Dagbladet Børsen 1914—28.

HOLCK, Poul; f. 3. Okt. 1888; S. af Borgmester, Byfoged og Birkedommer Harald Julius Holck og Louise Augusta Fenger. St. 1906; *cand. polyt.* (E) 1913; *Ingeniør* hos Stadsingeniøren og andre tekniske Virksomheder; *Værkmester* ved A/S Tuborg Fabrikker 1922.

G. 25. Aug. 1917 m. Ellen Bertha Henriette, D. af Maskinchef ved Tuborg Fabrikker Peter Andreas Halberg og Anna Emilie Hass-Rasmussen.

v. *HOLCK, Preben Alexander Carl Johan*; f. 11. Sept. 1888; S. af Kaptajn i Marinen Oluf Philip Frederik Ferdinand v. Holck og Ady Nadcscha Hansine Nissen-Sommersted. Udgik 1901; Sekondløjtnant i Marinen 1909; Premierløjtnant 1910; Kaptajn 1920; *Orlogskaptajn* 1925—28. Marinehistoriker. R.

G. 16. Okt. 1917 m. Ingrid, Adoptivd. af Øjenlæge Peter Eiler Hansen og Caroline Burmeister.

HOLCK-LARSEN, Henning Irgens (Nvfr.: Bindestreg); f. 4. Juli 1907; S. af Stationsforstander Ludvig Holger Christian Larsen og Ida Jørgensen. St. 1925; *cand. polyt.* (F) 1930; *Ingeniør* hos F. L. Smidth & Co. A/S 1930—38; selvstændig Ingeniørforretning i Bombay, Brit. Indien, fra 1938.

HOLM, Axel; f. 21. Feb. 1875; S. af Professor, Dr. med. Hans Nicolai Julius Holm og Anna Ulrikke Mørup. St. 1894; cand. theol. 1900; pers. Kapellan v. Vor Frue Kirke i Odense 1904; Sognepræst til Venø Menighed 1906, N. Felding-Tvis 1910. Vadum 1916; res. Kapellan v. Vor Frelsers Kirke i Esbjerg 1920; *Præst* v. Statsfængslet i Horsens 1922.

G. 8. Jan. 1907 m. Anna Jensine Frederikke, D. af Købmand Otto Ferdinand Krüger og Marie Sophie Birgitte Lund.

HOLM, Christian Frederik; f. 3. Nov. 1871; S. af Sognepræst Adam Vilhelm Holm og Ane Johanne Katinka Isidora Brunstz. St. 1891; Landinspektoreks. 1896; Revisor i Matrikulskontoret 1898—99; *Landinspektør* i Lyngby 1900, i Vordingborg 1908, i Lyngby 1916.

† *HOLM, Frederik Engelbreth*; f. 4. Feb. 1831; S. af Konferensraad, Departementschef Christian Frederik Holm og Marie Elisabeth Engelbreth. St. (priv. dim.) 1848; cand. phil. 1849; cand. polyt. 1854; Assistent v. Holmegaard Glasværk 1854—56; *Administrator* v. Den kgl. Porcellænsfabrik 1858—84; Docent i tekn. Kemi v. Den polytekniske Læreanstalt 1867—71; tekn. Leder af Bing og Grøndahls Porcellænsfabrik 1885—1909. R. Død 24. Maj 1922.

G. 28. Dec. 1859 m. Emma Augusta, død 28. Apr. 1914, D. af Provst Ludvig August Nissen og Anna Dorothea Westergaard.

† *HOLM, Frits Vilhelm*; f. 23. Juli 1881; S. af Generalkonsul, Skibsmægler Frederik Peter Holm og Emma Gertrud Mariane Bording. Udrik 1895; Kadet 1898—1900; ansat i Ø. K. 1900—02; rejste til Østen 1901, hvor han hurtigt gik over i Journalistik; *Translatør* i Engelsk i Kbh. 1905—21; *Dr. phil.* (U. S. A.); *Dr. jur.* (U. S. A. og Indien); foretog en Ekspedition til det indre Kina 1907, hvorfra han bragte en Replika i Sten af Nestorianerstenen; Repræsentant for Røde Kors paa Kuba 1918; montenegrinsk Generallojtnant à la suite og livsvarig befuldmægtiget Minister 1919, samt ophævet i den montenegrinske Fyrstestand som *Hertug af Kolachine*; bosatte sig i Paris 1923 og udnævntes til mexikansk Professor h. c. i Arkæologi; *Kammerherre* hos Greven af Caserta 1923. Død i New York 9. Marts 1930.

G. 9. Okt. 1919 m. Marguerite Macdonough, død 16. Nov. 1928, D. af President of the American Bank Note Co. Warren Luqueer Green og Jeanne M. Thicrry. Bricka.

† *HOLM, Hans Christian*; f. 25. Sept. 1872; S. af Professor, Dr. med. Hans Nicolai Julius Holm og Anna Ulrikke Mørup. St. 1891; cand. phil. 1893; 1. Del af Polyteknisk Eks.; rejste til U. S. A. 1897; M. S. (Master of Science) Massachusetts Institute of Technology, Boston, Mass. 1912; Assistent og Docent v. Universitetet i Californien 1906—12; *Dr. med.* (Washington) 1917; *Professor* v. Georgetown University, Washington. Død 22. Okt. 1938.

Gift; Hustruen død.

HOLM, Jacob; f. 18. Marts 1888; S. af Godsejer Viggo Henrik Holm og Harriet Jensen. 4. Kl. H. Eks. 1905; Forstkandidat 1914; Assistent v. Svenstrup Skovdistrikt 1914; *Skovrider* v. Aalholm, Bremersvold og Lekkende-Beldringe 1918. Roden Skov pr. Nysted.

G. 14. Maj 1918 m. Anna Elisabeth, D. af Forpagter William Burmeister og Hustru f. Yckert.

HOLM, Jens; f. 26. Juni 1923; S. af Læge Svend Holm og Olga Marie Volf.

HOLM, Jens Georg; f. 21. April 1925; S. af Ingeniør, cand. polyt. Mourits Jensen Holm og Viola Julie Nilsson.

† *HOLM, Johan Frederik Vilhelm*; f. 29. Sept. 1837; S. af Justitsraad, Raadmand Jørgen Nis Holm og Vilhelmine Augusta Meyer. St. (Roskilde) 1857; *cand. jur.* 1865; Assistent i Finansministeriet og Revisor v. Kvæsturen s. A.; *Inspektør* v. Klasselotteriet 1886—1914. R. DM. Død 1. Jan. 1921.

G. 1^o 3. Juni 1869 m. Frederikke, død 10. Marts 1882, D. af Grosserer Jørgen Peter Herman Bech og Johanne Frederikke Vilhelmine Holm; 2^o 17. Aug. 1883 m. Minona Augusta, D. af Mægler Alfred Holm og Augusta Weldingh.
Krak 1920.

† *HOLM, Just Christian Carl*; f. 5. Okt. 1849; S. af Kunstdrejer Jean Jacques Holm og Ane Marie Oline Nielsine Caroline Anthon. St. 1868; 1. Del af med. Embedseks. 1875; Assistent v. Carlsberg Laboratoriums fysiologiske Afd. 1884—91; *Laboratorieforsøger* v. Alfred Jørgensens gæringsfysiologiske Laboratorium 1891. Død 31. Dec. 1923.

G. 30. Juni 1877 m. Agnes Henriette Cecilie, død 4. Dec. 1931, D. af Grosserer, kgl. Agent Cornelius Petersen og Sophie Rauberg.
Krak 1923. Bricka.

HOLM, Kristen; f. 12. Apr. 1925; S. af Læge Svend Holm og Olga Marie Volf.

† *HOLM, Lauritz Mylius Conrad*; f. 12. Aug. 1846; S. af Handskefabrikant Lauritz Holm og Louise Petersen. St. 1864; cand. jur. 1869; *Handskemager* 1872; *Overretssagfører* 1884. Død 11. Nov. 1923.

G. 3. Maj 1873 m. Thora Jensine Helene, D. af Koffardikaptajn Bødker.

† *HOLM, Ludvig Sophus Adolph Theodor*; f. 24. Dec. 1858; S. af kgl. Balletrepetitor Wilhelm Christian Holm og Adolphine Mariane Theodora Augusta Lüttichau v. Westen. Elev paa Det kgl. Musikkonservatorium 1874—77; ansat i det kgl. Kapel 1880; *Koncertmester* 1899—1917; ledede Hornemans Konservatorium 1911—20; Lærer v. Det kgl. Musikkonservatorium 1922; Komponist. R. Død 8. Apr. 1928.

G. 8. Nov. 1887 m. Ruth Marie Elisabeth, D. af Sognepræst Carl Emil Jansen og Louise Sophia Frederikke Luplau.
Krak 1927. Bricka.

HOLM, Mogens; f. 14. Feb. 1899; S. af Ingeniør, cand. polyt. Einar Holm og Sophie Christiane Alexandra Kjølser. St. 1917; cand. med. 1925; Reservelæge v. Amtssygehuset i Hornsyld 1925—28; Embedslægeeks. 1928; *Læge* i Thule 1928—32 og 1934—37; Kandidattjeneste 1932—34; *Reservelæge* v. Faxinge Sanatorium 1938.

G. 27. Dec. 1937 m. Marie Louise, D. af Lærer Hans Mossin Fleischer og Dorothea Helene Olsen.

HOLM, Peter Edvard; f. 13. Juni 1899; S. af Kaptajn Georg Holger Waage Holm og Ellen Frederikke Jørgensen. St. 1918; *Ingeniør*, tekn. Assistent under Stadsarkitektens Direktorat, Kbh.

G. 5. Juni 1925 m. Gudrun, D. af Kaptajn Emil Nissen og Marie Kaaber.

† *HOLM, Poul Christian Julius*; f. 8. Sept. 1855; S. af Forpagter Johan Christian Julius Holm og Adelheid Margrethe Ernestine Valentiner. 4. Kl. H. Eks. (Nykøbing) 1874; gik til Landvæsenet; Forpagter af Egelundsgaarden (Jægerspris); Ejer af Johannedal v. Slagelse 1888—96; *Fuldmægtig* v. Sindssygehospitalet i Middelfart 1896. Død 3. Okt. 1933.

HOLM, Svend Aage; f. 10. Juni 1894; S. af Forsøgsleder, cand. polyt. Emil Holm og Emmy Lundsteen. St. 1912; cand. phil. 1913; *cand. polyt. (M)* 1918; Driftsingeniør v. A/S W. Brüel, Hjørring, 1919, v. A/S Den danske Kabelfabrik 1920; selvstændig Virksomhed som raadg. Ingeniør for Bygning af landbrugsindustrielle Virksomheder i Riga samt ved Maskinhandel 1922; ved A/S Titan, Kbh., som Exportsalgs-*Ingeniør* 1926; senere Prokurist og *Direktionssekretær*.

G. 3. Nov. 1931 m. Gerda Agnes Margrethe, D. af Inspektør V. J. Graae (se denne).

° *HOLM, Ulrik Christian*; f. 10. Aug. 1880; S. af Urtekræmmer Holm. *Bogholder*, Kbh.

HOLM-NIELSEN, Henning Holger; f. 5. Maj 1899; S. af Skovrider Hans Christian Theodor Valdemar Nielsen og Charlotte Johanne Emilie Rørdam-Holm. St. 1917; *cand. jur.* 1926; Dommerfuldmægtig i Ringsted 1928; fg. Sekretær v. Kbh. Byret s. A.; Studieophold i Udlandet 1929—33; tjenstgørende i Udenrigsministeriet 1934, i Valutacentralen 1936. *Forfatter* (Nordens Enhed gennem Tiderne I—III, 1938, Artikler i Dagspressen om økonomiske og juridiske Spørgsmaal).

HOLMER, Asgar; f. 26. Okt. 1860; S. af Kaptajn, Fuldmægtig i Krigsministeriet, *cand. jur.* Christian Emil Holmer og Bertha Sophie Louise Augusta Ibsen. St. 1878; *cand. polyt.* 1883; Sukkermester v. Stege Sukkerfabrik 1884; Inspektør v. Smør- og Margarinekontrollen 1888; adm. *Direktør* for A/S Kjøbenhavns Margarinefabrik 1897. R. DM.

G. 1^o 5. Marts 1886 m. Anna Henriette, død 1929, D. af Professor, Dr. med. Harald Viggo Stockfleth og Laura Hedegaard; 2^o 4. Dec. 1934 m. Astrid Melander. Krak.

† *HOLMER, Christian Frederik Louis*; f. 1. Jan. 1857; S. af Kaptajn, Fuldmægtig i Krigsministeriet, *cand. jur.* Christian Emil Holmer og Bertha Sophie Louise Augusta Ibsen. St. 1874; *cand. med.* 1883; Reservelæge v. Garnisons Sygehus 1883—84; Amanuensis i Nykøbing F. 1884—86; pr. *Læge* i Svendborg 1886, i Kbh. 1891; Reserve-læge i Hæren 1891—93; i Paris 1909 (Quintons Metode). R. Død 21. Nov. 1936.

G. 1^o 16. Maj 1885 m. Coralie Lucia Henrietta Eleonora, død 3. Juni 1932, D. af Cirkusdirektør Carl Magnus Hinné og Frederiche Nolte (*Ægtesk. opl.*); 2^o 19. Dec. 1902 m. Inge, D. af Galanterihandler Theodor August Juncker og Emma Thorkilsen.

HOLMER, Jørgen Asgar Johannes; f. 31. Dec. 1925; S. af Hovedbogholder P. A. Holmer (se denne).

HOLMER, Kaj; f. 2. Marts 1876; S. af Fabrikant Jens Frederik Carsten Holmer og Augusta Didrichsen. St. 1894; *cand. theol.* 1900; Kapellan i Valby og Hvidovre 1901; res. Kapellan i Godthaabs Sogn 1909; *Sognepræst* v. Christianskirken 1914, i Kongsted 1932—36. Hellerup.

G. 19. Jan. 1904 m. Hertha, D. af Snedkermester Jens Peter Mørck og Fanny Vilhelmine Nielsen.

HOLMER, Poul Asgar; f. 22. Nov. 1891; S. af Direktør, *cand. polyt.* A. Holmer (se denne). St. 1909; *cand. phil.* 1910; ansat i Vacuum Oil Co. 1911—13; v. Revision 1915—21; *Hovedbogholder* i Aktieselskabet A. M. Hirschsprung & Sønner 1921; til-lige Prokurist fra 1934.

G. 20. Maj 1925 m. Kate, D. af Fotograf Johannes Hauerslev og Hustru f. Alexandersen.

HOLMFRED, Jørgen; f. 14. Sept. 1920; S. af Afdelingschef Ernst Oskar Holmfred og Agnes Mabel Johansen.

HOLST, Johannes Juul; f. 7. Feb. 1903; S. af Tandlæge, Professor Christian Holst og Johanne Nissen-Juul. St. 1920; Tandlægeeks. 1923; Assistent v. Tandlægeskolen 1927—30; *Dr. med. dent.* (Würzburg) 1929; *Professor* i Tandfyldningslære v. Tandlægeskolen 1930.

G. 11. Nov. 1925 m. Gudrun, D. af Bogholder M. Fejerskov Lauridsen og Augusta Jørgensen.

Krak.

† *HOLST, Laurits Peter Christian*; f. 24. Jan. 1856; S. af Professor Jens Laurits Christian Holst og Thora Caroline Emilie Brendstrup. Til Søs; Styrmandseks. 1878; *Dampskibsfører* 1894—1914; derefter beskæftiget paa et Rederikontor. Død 7. Juli 1925.

G. 23. Juni 1891 m. Fanny Louise Mogensen.

HOLST, Niels Tage; f. 24. Dec. 1901; S. af Ingeniør, cand. polyt. Peter Nicolai Holst og Frederikke Olsen. St. 1920; *Grosserer*, Kbh.

† *HOLTEN, Christian Carl Holger Isebrand*; f. 28. Juni 1853; S. af Generalmajor, Kammerherre Christian Frederik von Holten og Caroline Amalie Arboe. St. 1871; ansat i Privatbanken 1873; senere Fuldmægtig sst.; Afsk. 1913; *Kammerjunker* 1888; Arrangør af mangfoldige Velgørenhedsfester. Død 3. Aug. 1935.

HOLTEN, Hans Carl; f. 23. Juni 1884; S. af Etatsraad, Grosserer Carl Christopher Holten og Lina Vilhelmine Henriette Venøhr. St. (Birkerød) 1902; cand. phil. 1903; *Grosserer* 1909 (Firma Carl Holten).

G. 30. Juni 1910 m. Valborg Angela Eugenia Meyer, D. af Snedkermester Heinrich August Dietrich og Anna Derthea Caroline Meyer.

Krak.

HOLTEN, Hans Emil; f. 25. Marts 1898; S. af Oberst Imanuel Holten og Rigmor Vedel. St. 1916; cand. jur. 1923; fg. Sekretær i Indenrigsministeriet s. A., fast ansat 1930, Ministersekretær 1934—35; Fuldmægtig i Socialministeriet 1935; *Ekspeditionssekretær* i Indenrigsministeriet 1938.

G. 10. Apr. 1930 m. Helene, D. af Overretssagfører Sigurd Bergh og Else Jacobine Lützen.

† *HOLTEN, Hans Sophus Carl*; f. 21. Feb. 1850; S. af Oberst i Livjægerkorpset, Sekretær i Privatbanken Hans Christopher Holten og Marie Laurenze Albeck. St. 1868; cand. phil. 1869; *cand. polyt.* 1876; *Ingeniør* i Danmark og Skotland; Garver i Kbh. (Brødrene Borch) 1885—98; Meddirektør i A/S Brødrene Borch 1898—1905; Maskinkonstruktør v. Helsingørs Jernskibs- og Maskinbyggeri 1907—11. Død i Herfølge 4. Nov. 1928.

HOMMELTOFT, Jens Viggo; f. 27. Okt. 1918; S. af Revisor Ragnvald Johannes Laurentius Hommeltoft og Ida Henriette Lund. St. 1937; cand. phil. 1938; *stud. polyt.*

HONORÉ, Pierre François; f. 20. Aug. 1870; S. af Postkontrolør, Kaptajn Peter Petersen Honoré og Franciska Hamburger. St. 1888; cand. med. 1895; Reserve-læge v. Skive Sygehus og Amanucensis hos Sygehuslægen 1895—96; Kandidattjeneste; pr. *Læge* i Kbh. 1897; Leder af Kbhs. Amtssygehus' Røntgenklinik 1908—24; privat Røntgenklinik 1908. Specialist i Røntgenlogi.

G. 22. Maj 1903 m. Laura Marie Kirstine, død 20. Juni 1938, D. af Murermester Carl August Unger og Othilia Johanne Krusemarck.

HONORÉ, Valdemar Einar Henri; f. 10. Nov. 1875; S. af Postkontrolør, Kaptajn Peter Petersen Honoré og Franciska Hamburger. 4. Kl. H. Eks. 1891; Adgangs-eks. til Søofficeresskolen 1894; gik derefter til Koffardifarten; Styrmandseks. 1896; Styrmand i D. F. D. S. 1899—1904; *Fuldmægtig* i D. F. D. S.'s Skibsinspektion 1904—36. Lille Værlose.

G. 20. Feb. 1900 m. Ingeborg, D. af Murermester Carl Rudolph Ette og Laura Olivia Unger.

HOPPE, Frederik Lauritz Peter; f. 13. Aug. 1871; S. af Grosserer Jørgen Hoppe og Stephanie Tschudi. St. 1889; *cand. jur.* 1895; Assistent i Finansministeriet 1896

—1901; *Grosserer* 1901; *Direktør* i Det oversøiske Kompagni 1903—28, i Baltisk-Asiatisk Kompagni 1915—28; Firma: Jørgen Hoppe & Co.

G. 24. Sept. 1898 m. Augusta Kirstine, D. af Kommandør Sigurd Bojesen og Betty Margrethe Jørgen-Jensen.
Krak 1927.

HOPPE, Jørgen Alexander Robert; f. 24. Feb. 1919; S. af Kasserer Ove Hoppe og Clara Hartvig. Mellemkoleeks. 1935; Realeks. (Ø. Borgerdydskole) 1936; *Assistent* i A/S Corn Products Co. 1938.

HOPPE, Knud; f. 24. Nov. 1890; S. af Assurandør Niels Danielsen Hoppe og Thora Hansine Olsen. St. 1909; cand. jur. 1915; Assistent i Justitsministeriet 1918, Sekretær 1919, Fuldmægtig 1923; Dommer i Kbhs. Byret 1929; *Dommer* i Østr. Landsret 1938. R.

G. 6. Sept. 1917 m. Paula Johannc Rosenstjerne, D. af Stiftsforvalter Niels Rosenstjerne Krag og Nona Schebye.
Krak.

† *HORNEMAN, Georg Andersen* (Nvfr.: tidl. Andersen); f. 18. Jan. 1880; S. af Grosserer Peter Andersen og Eleonora Horneman. St. 1898; *cand. jur.* 1908; Medindehaver af Frimærkeforretningen »Standard« 1912. Død 27. Okt. 1923.

G. 1. Maj 1913 m. Pianistinde Mary Jacobsen.

† *HORNEMANN, Henning Hamilton*; f. 25. Dec. 1864; S. af Professor, Dr. med. Claus Jacob Emil Hornemann og Birgitte Christy Hohlenberg. Civilingeniør, Generalsekretær under Verdensudstillingen i Paris 1889; levede i Paris 1890—1900, i Odessa 1900—15 som Direktør for A. E. G.; nogle Aar *Direktør* for sydrussisk Filial (i Rostov) af Russisk Handelskompagni, Kbhs., og norsk Konsul i Rostov; vendte hjem til Danmark 1920. Død i Slagslunde 14. Okt. 1926.

G. 27. Dec. 1889 m. Agathe, D. af norsk Korpslæge, Dr. med. Lars Tallian Backer og Else Margrethe Backer.

† *HORNEMANN, Knud Ove Christian*; f. 5. Marts 1858; S. af Professor, Dr. med. Claus Jacob Emil Hornemann og Birgitte Christy Hohlenberg. St. 1875; ansat paa Handelskontor 1875; rejste til Riga 1878, hvor han var Købmand og *Fabrikant*; Medejer og *Direktør* for store Fabrikker i Riga; *Direktør* for russisk Vacuum Oil Co.; Redaktør af »Düna Zeitung«; russisk Undersaat 1911. Død i Riga 23. Feb. 1918.

G. 1^o 1882 m. Katharina Alica Pychlau, død 7. Sept. 1904; 2^o m. Wilhelmine Françiska Blum.

HOWITZ, Johann Heinrich; f. 13. Juli 1910; S. af Premierløjtnant Harald Frantz Howitz og Ellen Levinsen. St. 1928; *cand. act.* 1934; fg. Sekretær i Landsoverskatteraadet s. A.: *Sekretær* i Landsoverskatteraadet, senere Landsskatteretten, 1936.

HURWITZ, Stephan Moritz; f. 20. Juni 1901; S. af Fabrikant Stephan Hurwitz og Louise Nagler. St. 1919; cand. jur. 1925; Landsretssagfører 1929; Universitetets Guldmedaille 1930; Lektor i Retsvidenskab v. Kbhs. Universitet 1931; *Dr. jur.* 1933; *Professor* i Retsvidenskab 1935.

G. 1^o 13. Nov. 1930 m. Henny Lissa, D. af Kontorchef Henry Mik-Meyer og Lissa Grün; 2^o 25. Okt. 1935 m. Lise, D. af Indenrigsminister, Redaktør Ove Rode og Linc Dedichen.

Krak.

HUUS, Hans Christian; f. 11. Okt. 1893; S. af Tandlæge Christian Marius Huus og Elisa Frederikke Friis. Elev i 1. G. 1908—1909; i Murerlære 1910—11; Elev paa

Akademiet 1911—12; St. (priv. dim.) Jan. 1915; cand. phil. 1915; studerede Historie, Latin, Engelsk; Statens Biblioteksskole 1926—27; Bibliotekar v. Arbejderforeningens Bibliotek, Kbh., 1921—26; Volontør-, Vikar- og Honorartjeneste v. Fag- og Folkebiblioteker i Danmark og Hamborg; *Bibliotekar* v. Centralbiblioteket i Kalundborg fra 1938.

G. 30. Sept. 1927 m. Elisabeth Agnes Julie Wieck.

HVIDT, Conrad Vilhelm; f. 1. Apr. 1890; S. af Højesteretsjustitiarius Edvard Theodor Daniel Hvidt og Elise (Lizzie) Cathrine Franciska Rothe. St. 1908; cand. theol. 1914; Kaldskapellan v. Filipskirken, Kbh., 1917; *Sognepræst* til Ballum-Skast 1921, Brabrand-Aarslev 1931.

G. 1. Maj 1919 m. Ellen, D. af Læge Stephan Nandrup og Mathilde Richardt.

HVIDT, Lauritz Nicolai; f. 15. Juni 1882; S. af Etatsraad, Godsejer Daniel Hvidt og Charlotte Hansine Inger Marie Prahl. St. 1899; cand. jur. 1905; Assistent i Justitsministeriet 1911, Fuldmægtig og Expeditionsskretær 1917, Kontorchef 1920; Dommer i Østre Landsret 1926; *Præsident* for Sø- og Handelsretten 1932. K². DM. pp.

G. 4. Okt. 1910 m. Clara, D. af Læge Theodor Immanuel Fenger og Thyra Nathalie Augusta Bock.

Krak.

HVIDT, Mogens; f. 7. Nov. 1911; S. af Retspræsident L. N. Hvidt (se denne). St. 1929; cand. jur. 1935; Dommerfuldmægtig i Helsingør 1935; fg. *Sekretær* i Justitsministeriet 1937.

HVIDT, Peter; f. 6. Feb. 1916; S. af Retspræsident L. N. Hvidt (se denne). Mellemskolceks. 1931; Realeks. (St. Jørgens Gymnasium) 1932; Snedkersvend 1937; *Møbeltegner*, Elev paa Kunsthåndværkerskolen.

HVIDT, Valdemar; f. 25. Juni 1881; S. af Højesteretsjustitiarius Edvard Theodor Daniel Hvidt og Elise (Lizzie) Cathrine Franciska Rothe. St. 1899; cand. jur. 1905; Sagførerfuldmægtig i Kbh. 1905—09; Assistent i Indenrigsministeriet 1909, Fuldmægtig 1918, Kontorchef 1920; *Stiftamtmand* over Aarhus Stift og Amtmand over Aarhus Amt 1926. K². DM.

G. 9. Jan. 1924 m. Baronesse Ellen, D. af Hofjægermester, Baron Preben Bille Brahe og Elisabeth Cederfeld de Simonsen.

Krak.

HVIDT, Valdemar Johannes; f. 20. Sept. 1883; S. af Etatsraad, Godsejer Daniel Hvidt og Charlotte Hansine Inger Marie Prahl. St. 1901; *cand. polyt.* (B) 1909; *Ingeniør* v. Anlæg af Kettle Valley Railway, Canada, 1911—19, v. West Kooteway Power & Light Co., British Columbia, 1920—24, v. Pampanga Sugar Mills, Philippinerne, 1925—35, for det danske Sukker & Sisal Co., Tanganyika Planting Co., Tanganyika Territory, fra 1936.

G. 9. Nov. 1924 m. Ivy Ada, D. af Mining Engineer, senere Frugtfarmer, Gerald Noel Brown og Ada Elisabeth Hemmings.

HVILSBY, Kristian Holm; f. 24. Maj 1921; S. af Assistent v. D. S. B. Villy Holm Hvilsby og Asta Petrine Larsen.

HYLLESTED, Olaf; f. 2. Sept. 1918; S. af Kommunalarbejder Carl N. Hyllested og Ane Marie Jenssine Jensen. St. 1937; *Landinspektørstuderende*.

HYLLESTED, Ove; f. 25. Sept. 1915; S. af Skibsfører Arild Lassen Hyllested og Thyra Petersen. St. 1934; *stud. polyt.*

HYLLESTED, Poul Ernst Ferdinand Blæsberg; f. 12. Marts 1880; S. af tidl. Professor v. Harvard, Organist August Hyllested og Fanny Emilie Blæsberg. St.

1898; Premierløjtnant 1901; Kaptajn 1916; Tjeneste i Feltartilleriet og Hærens Tekniske Korps; *Oberstløjtnant* og Chef for 12. Artilleriafd. 1923—32; *Revisor* og *Inspektør* i Dansk Tarifforening. R. DM. Holbæk.

G. 9. Dec. 1905 m. Else, D. af Kammerherre, Oberstløjtnant Christian Herman Gaston Waagepetersen og Jutta Pouline Thune.

HYLLESTED, Povl Kristian; f. 14. Marts 1911; S. af Skibsfører Arild Lassen Hyllested og Thyra Petersen. St. 1929; *cand. mag.* (Fransk, Tysk) 1935, suppl. med Engelsk 1937.

G. 16. Aug. 1935 m. Lucie, D. af Dr. med. Paul Vrasse og Amelie Cru.

HYRUP, Preben; f. 10. Okt. 1917; S. af Intendant i Flaaden Harry William Nissen Hyrup og Carla Sørensen. Udgik af 3. M. 1933; Mellemskoleeks. (Ordrup) 1934; gennemgik Købmandsskolen; *Korrespondent*.

† *HYTTEN, Sophus Oluf Vilhelm*; f. 23. Juni 1888; S. af Læge Sophus Oluf Vilhelm Hytten og Elvina Larsen. St. 1907; *cand. jur.* 1913. Blev kort efter syg og døde 15. Marts 1924.

HÆRSKJOLD, Erik Otto Schack; f. 4. Apr. 1910; S. af Fuldmægtig i K. T. A. S. Otto Hærskjold og Ella Steenberg. St. 1929; Uddannelse paa Textil-Omraadet, 2 Aar i Sverige, 1 Aar i Frankrig, 1 Aar i England, 1 Aar i Tyskland; derefter ansat i Dansk Gardin- & Textil Fabrik, Hasselbalch & Co., Kbh.; *Sekretær sst.*

HØEG, Axel; f. 9. Juni 1897; S. af Trafikassistent Fritz Høeg og Agnes Dagmar Frandsen. St. 1915; *cand. jur.* 1928; ansat v. Statsbanerne 1919, Assistent 1925, Sekretær 1928, Trafikkontrolør 1933, Fuldmægtig 1936, *Ekspeditionssekretær* 1938.

† *HØFFDING, Harald*; f. 11. Marts 1843; S. af Grosserer Niels Frederik Høffding og Martha Christine Erasmie Gjellerup. St. 1861; *cand. theol.* 1865; Universitetets Guldmedaille 1868; *Dr. phil.* 1870; Docent v. Universitetet 1880, *Professor* 1883—1915; Medlem af Videnskabernes Selskab 1884; *Dr. jur., sc. & lit.* SK. DM. pp. Død 2. Juli 1931.

G. 1^o 24. Okt. 1870 m. Emmarenzia Lucie, død 12. Juni 1877, D. af Godsejer Hans Christian Pape og Louise Emmarenzia Høffding; 2^o 3. Okt. 1924 m. Greta Sofia Maria, død 17. Aug. 1930, D. af Læge Efraim Ellstam og Ester Harling. Krak 1931. Bricka.

HØGSTED, Knud Jørgen Nikolaj; f. 16. Feb. 1894; S. af Prokurist Peter Tønne Madsen Høgsted og Georgine Thulstrup. St. 1912; studerede Historie, Dansk, Tysk v. Universitetet; Lærereks. (Jonstrup) 1920; *Lærer* v. forsk. Skoler; har været syg i de senere Aar.

G. 28. Dec. 1926 m. Irmgard Johanna, D. af Schiffseigner Gustav Robert Stange og Eugenie Schneidenbach.

HØGSTROM, Erik; f. 4. Aug. 1904; S. af Forstander v. Det kgl. Døvstummeinstitut, *cand. theol.* Niels Peter Høgstrøm og Ane Kristine Højte. St. 1922; *cand. jur.* 1929; fg. Sekretær i Indenrigsministeriet s. A., Sekretær 1931, *Fuldmægtig* 1936.

G. 24. Marts 1937 m. Martha Cecilie Sveistrup.

HØJLAND, Niels Torben; f. 1. Juli 1908; S. af Montør Hans Peter Højland og Karoline Pedersen. St. 1927; *cand. mag.* (Dansk, Engelsk) 1933; Timelærer v. Haderslev Katedralskole 1933, *Adjunkt* 1937.

HØJRING, Kaj Ove; f. 16. Okt. 1899; S. af Fabrikant Aage Bernhard Højring og Maria Charlotte Aurelia Meilgaard. St. 1918; *cand. phil.* 1919; *cand. polyt.* (B) 1924; *Ingeniør* v. Statsbanerne 1924—25; *Prokurist* i Firmaet Atelier Elektra, Kbh., 1925.

G. 2. Juli 1926 m. Inge Rigmor Anker, D. af Lektor U. H. Wøldike (se denne).

† *HØNCKE, Hugo*; f. 5. Marts 1879; S. af Telegrafdirektør, Oberstløjtnant Heinrich Høncke og Anina Elise Bock. St. 1897; cand. jur. 1904; gennemgik Polytechnikum i Zürich 1904—08; Ingeniør v. Kbhs. Vej- og Kloakanlæg 1908—09; ansat v. Statsbanerne 1909, Ingeniørassistent 1914, Baneingeniør 1914, *Kontorchef* (Statsbanernes 1. Banekontor) 1922. Død 26. Feb. 1926.

G. 14. Sept. 1905 m. Johanne Marie, D. af Assessor pharm. Preben Hempel og Hulda Jespersen.

HØRRING, Johannes; f. 1. Marts 1874; S. af Geheimeetatsraad, Ordensskatmester, Departementschef Hugo Egmont Hørring og Vilhelmine Sophie Møller. St. 1891; cand. jur. 1897; Assistent i Indenrigsministeriet 1898; retskyndig Registrator i Skibsregistreringsbureauet 1906; Assessor i Viborg Landsoverret 1913; Dommer i Vestre Landsret 1919; *Præsident* for samme Ret 1932. Borgmester i Viborg Købstad 1922—32. K². DM.

G. 22. Nov. 1899 m. Elise Nathalie, død 10. Aug. 1936, D. af Handelsfuldmægtig Emil Müller og Cecilie Sophie Henningsen.

Krak.

HØRRING, Richard; f. 18. Nov. 1875; S. af Læge Arthur Frederik Hørring og Emma Juliette Hansen. St. 1895; mag. scient. (Zoologi) 1903; Assistent v. Danmarks biologiske Station 1897—98; Studieophold paa Island 1905—08; Assistent v. Universitetets zoologiske Museum 1909, Amanuensis 1916, Viceinspector 1924, *Museumsinspektør* 1931.

G. 16. Apr. 1909 m. Þorúnn Solveig Kristjánsdóttir, D. af Højesteretsjustitarius Kristján Jónsson og Anna Þorarinsdóttir.

Krak. Bricka.

HØST, Albert Wulfsberg; f. 28. Okt. 1870; S. af Kaptajn, Smedemester Peter Wulfsberg Høst og Amalie Catharine Jansen. St. 1888; cand. mag. (Matematik, Fysik, Kemi) 1893; Lærer v. V. Borgerdydsk. 1893 og v. Frederiksberg Latin- og Realskole 1895; Timelærer v. Ribe Katedralskole 1896, Adjunkt 1898; Adjunkt v. Ø. Borgerdydsk. 1918, *Lektor* 1919.

G. 19. Juli 1895 m. Ellen, D. af Skoleinspektør Theodor Horup og Sabine Augusta Rievers.

† *HØST, Frederik Christian Haugsted*; f. 1. Jan. 1850; S. af Universitetsboghandler, Etatsraad Andreas Frederik Høst og Sidse Hansine Muusfeldt. St. (Borgerdydsk. paa Christianshavn) 1870; cand. jur. 1876; *Overretssagfører* 1879. R. pp. Død 1. Okt. 1925.

G. 9. Aug. 1882 m. Ida Agathe Suzette Petrea, D. af Grosserer, Konferensraad H. P. J. Lyngbye (se denne).

Krak 1925.

HØST, Herluf; f. 23. Jan. 1897; S. af Grosserer Peter Anton Høst og Martha Hansen. St. 1915; i Udlandet; ansat i Cooks Rejsebureau 1923—35; *Fuldmægtig* i Overseisk Passagerbureau fra 1935.

G. 4. Nov. 1927 m. Marie, D. af Stentrykker Carl Jensen og Birte Jensen.

HØST-MADSEN, Erik (Nvfr.: Bindestreg); f. 5. Dec. 1882; S. af Apoteker, Assessor pharm. Hans Peter Madsen og Fanny Elise Marie Christine Høst. St. 1900; cand. phil. 1901; cand. pharm. 1904; Studieophold i Tyskland, England og Frankrig 1904—07; *Dr. phil.* 1912; *Apoteker*, Medindehaver af Vesterbro Apotek 1912, Eneindehaver 1919. R.

G. 24. Nov. 1914 m. Elise, D. af Provst T. L. Levinsen (se denne).

Krak.

HØYBERG, Kjeld Holger; f. 5. Feb. 1897; S. af Købmand Karl Christian Lauritz Høyberg og Olivia Kirstine Frederikke Nielsen. St. 1915; cand. theol. 1921; Sognepræst til Sdr. Kirkeby-Sdr. Alslev 1922; res. Kapellan v. St. Thomas Kirke 1931; *Sognepræst* til Magleby 1933.

G. 14. Juli 1925 m. Valborg Buchwald Dinesen.

HØYBYE, Palle Frederik; f. 1. Jan. 1907; S. af Kriminalassistent, Translatør Hjalmar Christian Nicolay Høybye og Elna Ketty Engeline Svendsen. St. 1925; cand. jur. 1931; Politibetjent i Aarhus 1932; *Politifuldmægtig* i Lemvig 1934.

G. 28. Sept. 1933 m. Anne-Margrethe, D. af Lokomotivfører H. Thomsen og Anna Karleby.

HØYER, Palle Angelo Alfred; f. 9. Aug. 1916; S. af Boghandler Alfred Høyer og Kaja Stella Philippa Picri. St. 1934; *stud. jur.*

HØYER, Preben Alexander Julius Hastrup; f. 14. Jan. 1883; S. af cand. theol., Assistent i Kbhs. Raadstuearkiv Julius Johannes Høyer og Anna Cecilia Hastrup. 4. Kl. H. Eks. (Frederiksberg Latin- og Realskole) 1900; i Postvæsenet 1900—02; ansat i Bikuben, Kbh., 1902; *Kontorchef* for Laanc- og Depotfaget sst. 1931.

G. 3. Dec. 1921 m. Ovidia Sofie, D. af Forpagter David Birch Bagger og Anna Iversen.

HØYER, Silbert Edgard Louis Severin; f. 24. Okt. 1859; S. af Musiker i Livgarden Nicolaj Ferdinand Georg Høyer og Jørgine Ulrikke Adamine Cathrine Rodstved. St. 1879; cand. jur. 1883; *Overretssagfører* 1886; Direktør for »Casino« 1899—1901. *Dramatisk Forfatter*. R.

G. 17. Sept. 1886 m. Anna Caroline Ferdinandine, død 1935, D. af Mægler Carl Edvard Zacharias Clausen og Jensine Sørensen.

Krak.

HØYER, Torkild Fritz Valdemar; f. 17. Sept. 1871; S. af Musiker i Livgarden Nicolaj Ferdinand Georg Høyer og Jørgine Ulrikke Adamine Cathrine Rodstved. St. 1889; cand. theol. 1894; ord. Medhjælper i N. Nissum og Lærer v. Seminariet og Højskolen 1897; res. Kapellan v. St. Andreas Kirke i Kbh. 1901; tillige Præst v. Sundholm 1907; Afsk. 1928.

G. 12. Aug. 1897 m. Emilie Karen Karoline Kristine Anna Augusta, død 1. Maj 1928, D. af Fuldmægtig i D.F.D.S. Georg Michael Stanislaus Blankensteiner og Johanne Kristine Ellen Marie Thomsen.

I

IBSEN, Harry Arne; f. 27. Juli 1916; S. af Maskinmester Søren Ibsen og Hansine Marie Thomsen. St. 1934; *stud. med.*

IBSEN, Kaj; f. 27. Juli 1906; S. af Stabsintendant Carl Christian Axel William Ibsen og Maja Holm. St. 1924; *cand. jur.* 1930; forskellig Virksomhed, bl. a. paa Dommer- og Sagførerkontor.

IBSEN, Kay Ivan; f. 8. Sept. 1916; S. af Direktør Thor Ibsen og Sonja Gurevitch. St. 1936; cand. phil. 1937; *stud. merc.*

† *INGERSLEV, Axel Olaf Valdemar*; f. 19. Jan. 1851; S. af Rektor, Professor, Dr. phil. Christian Frederik Ingerslev og Charlotte Marie Phister. St. (Aarhus) 1868; cand. med. 1876; Amanuensis i Nykøbing F. 1877—79; pr. *Læge* i Kbh. 1879, i Korsør 1880, v. Marienborg Gods paa Møen 1880, i Lerbæk paa Møen 1881—1918. Død i Kbh. 17. Marts 1924.

G. 30. Nov. 1881 m. Camilla Juliane Frederikke, D. af Apoteker Frederik Stoud Lassen og Marie Dorothea Købke.

INGERSLEV, Laurits; f. 28. Juni 1878; S. af ekstraordinær Højesteretsassessor, Justitiarius i Kbhs. Kriminal- og Politiret Jacob Vitus Ingerslev og Anna Marie Dorothea Schlegel. St. 1896; cand. jur. 1902; Assistent i Justitsministeriet 1906, Fuldmægtig og Ekspeditionssekretær 1915, Kontorchef 1919; Lenssekretær og Formand for Lensnævnet s. A.; *Overformynder* 1928. K². DM. pp.

Krak.

INGMANN, Eivind (Nvfr.: tidl. Hansen); f. 1. Nov. 1893; S. af Fuldmægtig i G.B.N.F. Christian M. Hansen og Mimi Pedersen. Mellemskoleeks. 1909; Realeks. (Ø. Borgerdydsk.) 1910; Assistent i Privatbanken 1911; *Prokurist* i Bankierfirmaet Fr. & Ed. Gotschalk fra 1918.

G. 30. Sept. 1921 m. Valborg, D. af Cigarfabrikant Thomas Jespersen og Marie Hansen.

INGMANN, Svend (Nvfr.: tidl. Hansen); f. 14. Nov. 1894; S. af Fuldmægtig i G.B.N.F. Christian M. Hansen og Mimi Pedersen. Mellemskoleeks. 1910; Realeks. (Gregersens Skole) 1911; *Assistent* i De danske Sukkerfabrikker.

INGWAR, Thorkild Oluf Ingerslev; f. 10. Aug. 1905; S. af Tømremester John Frants Ingwar og Kommunalærerinde Rosa Nielsen. St. 1924; cand. phil. 1925; studerede paa Polyteknisk Læreanst. 1924—26; ansat v. Kbhs. Belysningsvæsen fra 1926, *Ledningsinspektør*.

G. 30. Nov. 1929 m. Valborg Margrethe Elvira, D. af Forvalter Hans Henrik Petersen og Kirstine Ane Olsen.

INGWERSEN, Jens; f. 17. Aug. 1871; S. af Godsejer Johannes Peter Ingwersen og Camilla Margrethe Jacobsen. Udgik 1889; uddannet paa Teknisk Skole og Kunstakademiet; *Arkitekt*. R.

Krak. Bricka.

† *IPSEN, Aage Theodor*; f. 21. Sept. 1887; S. af Forretningsrejsende August Frederik Ipsen og Laura Alvida Johanne Jensine Wodstrup. St. 1905; cand. med. 1912; Kandidat- og Assistenttjeneste; Reservelæge v. Horsens Kommunehospital 1915; 1. Reservekirurg v. Aarhus Kommunehospital 1918—21; *Overlæge* v. Amtssygehuset i Aabenraa fra 1922, samtidig v. Tuberkulosehospitalet sst. 1922—28. Specialist i Kirurgi. Død 11. Feb. 1937.

G. 21. Juli 1916 m. Ellen, D. af Direktør Nicolai Christian Guldmann og Anne Marie Elisabeth Osterwaldt.

IPSEN, Edward Philip; f. 4. Jan. 1881; S. af Justitiarius i den kgl. Landsover- samt Hof- og Stadsret Johannes Ipsen (MS) og Christel Louise Augusta Schultz. St. 1898; cand. jur. 1904; Assistent i Justitsministeriet 1906; Kriminalretsassessor 1916; Dommer i Kbhs. Byret 1919; *Vicepræsident* for Sø- og Handelsretten 1927—38. R. DM.

G. 7. Nov. 1908 m. Eva, D. af Professor, Dr. jur. Carl Torp og Marie Thaulow. Krak.

IPSEN, Henning Johannes; f. 17. Aug. 1909; S. af Vicepræsident E. P. Ipsen (se denne). St. 1927; cand. jur. 1934; Sekretær i Landsoverskatteraadet 1934—35; *Sagfører* 1938; *Landsretssagfører* s. A.

G. 15. Maj 1935 m. Gerda, D. af Tandlæge Carl Eli Theodor Wulff og Carla Becher.

IPSEN, Johannes; f. 20. Sept. 1879; S. af Justitiarius i den kgl. Landsover- samt Hof- og Stadsret Johannes Ipsen (MS) og Christel Louise Augusta Schultz. St. 1897;

cand. med. 1903; Prosector pathologiæ 1903—05; Kandidat- og Assistenttjeneste; Reservekirurg v. Frederiks Hospitals Afd. C. 1909—13; *Dr. med.* 1912; *Overkirurg* v. Viborg Sygehus 1916, v. Sønderborg Statshospital fra 1920. Specialist i Kirurgi. R. DM. pp.

G. 1^o 30. Juni 1906 m. Emma Kathrine, død 23. Nov. 1918, D. af Adjunkt Johan Christen Wulf Engel (MS) og Bolette Christine Heiberg; 2^o 12. Jan. 1921 m. Emilie Agnes, D. af Forvalter Eli Harald Ferdinand Christensen og Agnes Magdalene Strøh. Krak. Bricka.

IRGENS, Carl Marcus Francis; f. 23. Feb. 1902; S. af Norsk Minister i Rom Johannes Irgens og Lilla Minda Marie Gulbranson. St. 1920; cand. jur. (Oslo) 1925; Dommerfuldmægtig i Christianssand 1925; Attaché i Norske Legation, Rom, 1927, i Santiago de Chile 1928; Sekretær i Utenriksdepartementet, Oslo, 1929—32; Aspirantprøve Norske Utenriksetat 1930; Sekretær i Legationen i Washington 1933; Legationssekretær 1935; *Sekretær I* i det norske Utenriksdepartement 1938.

G. 26. Maj 1936 m. Margareta Emilia Sofic, D. af Med. Dr. Richard von Poot og Hustru f. Lideman.

IRGENS-BERGH, Gerhard Olaf Andreas von; f. 17. Aug. 1871; S. af Ritmester Thorvald von Irgens-Bergh og Komtesse Adelaide Petersdorff. St. 1888; cand. phil. 1890; Premierløjtnant i Artilleriet 1892; Kaptajn 1907; Kontorchef i Krigsministeriet 1911—18; Oberstløjtnant 1918; *Oberstf* 1926—32. K². DM. pp. Obdrupgaard v. Trustrup.

G. 30. Jan. 1904 m. Grevinde Ingjerd, død 25. Dec. 1925, D. af Greve Lage Posse og Friherreinde Sigrid Barnekow. Krak.

† *IRMINGER, Christian*; f. 31. Aug. 1853; S. af Viceadmiral Carl Ludvig Christian Irminger og Henriette Georgine Viborg. Forstkandidat 1878; Assistent v. Statsskovvæsenet 1881; *Statsskovrider* v. Viborg Statsskovdistrikt 1891, v. Kbhs. Skovdistrikt 1899—1923. *Jagtjunker. Hofjægermester*. R. DM. Død 13. Maj 1929.

G. 30. Juni 1889 m. Marie, D. af Godsejer Christian Bay og Betzy Toft.

† *IVERSEN, Einar Johannes*; f. 1. Nov. 1880; S. af Økonom v. Kbhs. Amtssygehus August Iversen og Mathilde Møller. St. (Østersøgades Latin- og Realsk.) 1899; cand. phil.; studerede Jura og Medicin; *Kontorchef* paa Overretssagfører L. A. Damm og Chr. Tiemroths Kontor. Død 17. Juli 1931.

IVERSEN, Ervin Martin Langballe; f. 26. Marts 1917; S. af Maskinist Peder Langballe Iversen og Olga Hansen. St. 1936; *stud. med.*

† *IVERSEN, Hans Frederik Ludvig Moth*; f. 17. Jan. 1851; S. af Pakhusforvalter, Møller Anders A. Iversen og Marie Moth. St. 1869; cand. phil. 1870; Lærer v. kbhske Skoler; rejste til Salt Lake City 1880; *Bankassistent* der, i Zionsparebank fra 1888; amerikansk Borgerret 1887; *Notar* for Salt Lake City fra 1887. Død 2. Jan. 1921.

G. 1880 m. Elise Susannah Marie Vallentin.

IVERSEN, Tage; f. 19. Apr. 1879; S. af Professor, Dr. med., Overkirurg Peter Axel Thorvald Iversen og Charlotte Mariane Rée. St. 1897; cand. med. 1905; Demonstrator anatomie 1904—05; Prosector anatomie 1905—07; Kandidattjeneste; *Dr. med.* 1911; Studierejser (Kirurgi) 1912—13; 1. Reservekirurg v. Bispebjerg Hospitals Afd. A. 1913—18, Leder af dettes kir. Poliklinik 1916—18; pr. Læge i Kbh. fra 1915; Privatklinik 1918; assisterende Læge v. Invalideforsikringsretten 1923, kir. Retslæge der 1926, *Overlæge* 1927. Specialist i Kirurgi, særlig Kvindesygdomme.

G. 1^o 3. Juni 1905 m. Baronesse Karen Ragnhild, D. af Baron Ludvig Bille Brahe og Regine Wilhelmine Philippine Bahnson (Ægtesk. opl.); 2^o 3. Marts 1934 m. Ingeborg Christiane Margrete Spangsfeldt.

Krak.

J

† *JACOBI, Hugo Adolph*; f. 13. Juli 1844; S. af Toldforvalter Hugo Adolph Jacobi og Anette von Herbst. St. (priv. dim.) 1863; cand. jur. 1868; Fuldmægtig i Magistratens 3. Afd. 1871—75; Overretssagfører 1876; *Borgmester* for Magistratens 3. Afd. 1891—1909. *Konferensraad*. K². DM. pp. Død 22. Jan. 1917.

G. 10. Maj 1872 m. Harriet Ida, død 20. Jan. 1928, D. af Sognepræst Carl Ludvig Theodor Jacobi (MS) og Marianna Harriette Thalbitzer.
Krak 1916. Bricka.

JACOBSEN, Aage Thune; f. 12. Okt. 1875; S. af Dr. med. Ludvig Jacobsen og Vilhelmine Thune. St. 1893; cand. med. 1900; Kandidattjeneste; 2. Reservelæge v. Middelfart Sindssygehospitalet 1906, 1. Reservelæge 1915; Afdelingslæge v. Sindssygehospitalet, Nykøbing S., 1915; *Overlæge* v. Sindssygehospitalet v. Aarhus fra 1921. R. DM.

Krak.

† *JACOBSEN, Alf Lars Dreyer*; f. 5. Marts 1889; S. af Fabrikant J. P. Jacobsen (se denne). St. 1907; *cand. polyt.* (B) 1915; Ingeniør i Firmaet L. Jacobsen, Wilders Plads; v. Firmacts Overgang til Aktieselskab 1930 *Direktør* for dette samt for A/S Køge Trævarefabrik. Død 16. Jan. 1936.

G. 8. Okt. 1915 m. Elisabeth, D. af Direktør, *cand. polyt.* H. H. Schou (se denne).

JACOBSEN, Arne Leschly; f. 30. Jan. 1922; S. af Instrumentmager Carl Johan Jacobsen og Rigmor Anna Helene Josephsen.

JACOBSEN, Benny Johan Eduard; f. 18. Apr. 1915; S. af Porcelænshandler Henrik Jacob Jacobsen og Gudrun Johansen. St. 1934; *stud. polit.*

JACOBSEN, Christian Georg Carljohan Adolf; f. 14. Okt. 1885; S. af Litograf Johan Frederik Jacobsen og Dagmar Julie Johanne Nielsen. St. (Viborg) 1903; *cand. theol.* 1909; Sekretær for K.F.U.M., Herning, s. A.; Kaldskapellan i Ikast 1911; Andenpræst i Middelfart 1915; *Sognepræst* i Toftlund 1921, v. Frihavnskirken i Kbh. 1929.

G. 20. Sept. 1911 m. Manon Prosch, D. af Arkitekt C. U. Dantzer og Else Prosch.

JACOBSEN, Eigil Thune; f. 1. Okt. 1880; S. af Dr. med. Ludvig Jacobsen og Vilhelmine Thune. St. 1898; *cand. jur.* 1905; By- og Herredsfuldmægtig i Mariager s. A., i Frederikssund 1908; Politiasistent i Esbjerg 1912; Politiinspektør i Statspolitiet 1919; Politimester i Randers 1923; Chef for Kbh.s Opdagelsespolitiet 1926; Chef for Statspolitiet 1933; Politidirektør i Kbh. 1936; Chef for Statspolitiet 1937; *Rigspolitichef* 1938. R. DM. M.T. Kfh. pp.

G. 3. Okt. 1920 m. Nina, D. af Bødkermester O. Skjødt.
Krak. Bricka.

JACOBSEN, Eric August; f. 5. Apr. 1923; S. af Guldsmedemester Holger Albert August Jacobsen og Ingeborg Møller.

JACOBSEN, Hans-Henrik Jacob; f. 9. Dec. 1912; S. af Porcelænshandler Henrik Jacob Jacobsen og Gudrun Johansen. St. 1931; *cand. med.* 1938; *Læge*; Turnuskandidat paa Usseød Sygehus.

G. 18. Sept. 1938 m. Anne Lone Benedicte, D. af Redaktør Anders Vigen og Margrethe Schmidt.

JACOBSEN, Henning Vagn; f. 8. Jan. 1919; S. af Stationsmester Karl Vincentius Jacobsen og Helene Constance Conrad-Hansen. St. 1937; *stud. polyt.*

JACOBSEN, Herluf; f. 12. Feb. 1913; S. af Stationsmester Karl Vincentius Jacobsen og Helene Constance Conrad-Hansen. St. 1931; cand. jur. 1937; Dommerfuldmægtig i Nykøbing Sj. s. A.; *Sekretær* i Handelsministeriet 1939.

G. 5. Apr. 1939 m. Kirsten, D. af Overdyrlæge Steffen Vinding og Edith Lønborg Jensen.

JACOBSEN, Herluf Trolle; f. 5. Dec. 1901; S. af Thehandler Søren Vilhelm Jacobsen og Johanne Marie Nielsen. St. 1921; Afgangseks. fra Niels Brocks Handels-skole 1923; i Udlandet 1924—26; *Grosserer*, Medindehaver af Firmaet Østerlandsk Thehus, Kbh.

G. 20. Aug. 1927 m. Elsa, D. af Grosserer Bernhard Cunild og Vica Lindberg.

JACOBSEN, Jacob Jørgen; f. 24. Maj 1865; S. af Overretsprokurator Johan Jacobsen og Adelgunde Georgine Marie de Svanenskiold. St. 1883; cand. phil. 1884; udenlands; Medarbejder v. Politiken 1889—91; Skuespiller v. Folketeatret 1891, v. Dagmarteatret 1897—1905; Sceneinstruktør v. Aarhus Teater 1906; Direktør sst. 1908—13; Sceneinstruktør v. Casino 1914—20; *Teaterdirektør*, eget Selskab i Provens; Leder af Colosseum i Kbh. fra 1924.

G. 1^o 30. Juni 1896 m. Skuespillerinde Olivia Johanne Margrethe, D. af Instrumentmager Jørgen Adolf Jørgensen og Poulina Christiane Egelund (Ægtesk. opl.); 2^o 24. Maj 1911 m. Skuespillerinde Christel Julie Emanuella Holch, D. af Købmand Christian Frost og Emma Klöcker.

Krak 1916. Bricka.

JACOBSEN, Jacob Tyge; f. 20. Apr. 1920; S. af Skoleinspektør Niels Aage Jacobsen og Ellen Philippine Larsen. St. 1938; *stud. med.*

JACOBSEN, John Peter; f. 18. Juni 1863; S. af Bødkermester Lars Jacobsen og Frederikke Hansen. Udrik 1881; St. (Galster & Holbølls Kursus) 1882; cand. phil. 1883; *Fabrikant*, indtraadte i Faderens Forretning, Firma L. Jacobsen, 1882, Indehaver af denne fra 1891 indtil den i 1930 overgik til Aktieselskab, af Sorø Savværk fra 1900, af Kjøge Trævarefabrik 1903—30; Kirkeværge for Vor Frelzers Kirke fra 1911. R. DM.

G. 16. Juni 1888 m. Bergljot, død 1929, D. af Landejendomsbesidder A. M. Dreyer og Hustru f. Bentzen.

Krak.

JACOBSEN, Jørgen Theilgaard; f. 11. Apr. 1919; S. af Grosserer Henri Jacobsen og Magda Theilgaard. St. 1937; *stud. jur.*

JACOBSEN, Jørgen Trier; f. 5. Aug. 1918; S. af Porcelænshandler Henrik Jacob Jacobsen og Gudrun Johansen. St. 1936; *stud. med.*

JACOBSEN, Knud Hans; f. 18. Maj 1917; S. af Direktør Jacob Knudsen Jacobsen og Dagmar Louise Jacobsen. Mellemskoleeks. 1932; Realeks. (Ø. Borgerdydskole) 1933; *Kontorassistent* i Det østasiatiske Kompagni, Kbh., fra 1936.

JACOBSEN, Leif Børge; f. 7. Juni 1919; S. af Fabrikant Emil Vilhelm Jacobsen og Olga Petrea Olsen. St. 1938; *Officersaspirant*.

† *JACOBSEN, Ludvig Christian Engelbrecht*; f. 21. Sept. 1848; S. af Amtsforvalter Valdemar Jacobsen og Hanne Møller. St. (Horsens) 1867; cand. jur. 1874; Assistent i Finansministeriet 1875, Fuldmægtig og Ekspeditionssekretær 1888, *Kontorchef* 1899—1918. R. DM. Død 25. Sept. 1929.

G. 5. Okt. 1886 m. Gudrun Arndys Fischer, død 1922.

Krak 1929.

JACOBSEN, Ove Hartvig; f. 22. Juli 1881; S. af Grosserer Eduard Jacobsen og Julie Dorthæa Trier. St. 1899; cand. phil.; studerede Medicin; lærte Boghandelen hos Chr. F. Rømer; Medhjælper hos Ove Høegh Vogelius; *Boghandler* 1918. R.

JACOBSEN, Peer Goe Thorkil; f. 25. Jan. 1907; S. af Grosserer Peer Goe Jacobsen og Anna Schierff. St. 1925; højere Handelscks. (Niels Brocks Handelsskole) 1926; *Tømmerhandler* (P. W. Jacobsen & Søn A/S).

G. 3. Dec. 1931 m. Alice, D. af Grosserer Sigfried Julius Samson og Elisabeth Vilhelmine Lund.

JACOBSEN, Poul Christian Eigil; f. 26. Juli 1888; S. af Grosserer Jens Christian Jacobsen og Natalia Vilhelmine Jørgensen; St. 1906; *cand. jur.* 1912; Prokurist i Firma Chr. Jacobsen & Co.; Uddannelse i Bremen og Amsterdam; *Grosserer* 1915, Medindhaver af Firmaet Chr. Jacobsen & Co. s. A., Encindhaver 1916; Overretssagfører (dep.) 1917. Medlem af Grosserer-Societetets Komité 1932, af Sø- og Handelsretten s. A. R.

G. 13. Sept. 1913 m. Asta, cand. jur., D. af Sagfører Søren Christian Jensen og Charlotte Møller.

Krak.

JACOBSEN, Poul Emil; f. 9. Juli 1917; S. af Fabrikant Emil Vilhelm Jacobsen og Olga Petrea Olsen. St. 1935; *Kornet*, Elev paa Officersskolen.

JACOBSEN, Poul-Erik Harald; f. 1. Jan. 1921; S. af Proprietær Marius Jacobsen og Emma Ingeborg Hansen.

JACOBSEN, Rolf Dreyer; f. 19. Jan. 1893; S. af Fabrikant J. P. Jacobsen (se denne). St. 1910; *cand. polyt.* (M) 1917; *Ingeniør* i Detroit, Mich., U. S. A. 1919—24; *Maskinfabrikant*, Medindehaver af Ingeniørfirmaet Myhrwold & Rasmussen, Kbh., fra 1924.

G. 4. Nov. 1930 m. Else, D. af Grosserer Emil Messerschmidt og Johanne Müller.

JACOBSEN, Thorkild Peter Rudolph; f. 7. Juni 1904; S. af Professor Christian Laurits Jacobsen og Gerda Marie Jensen. St. 1922; *mag. art.* (Semit. Filol.) 1927; knyttet til Oriental Institute of the University of Chicago; deltog i Udgravningerne i Khorsabad. Chicago.

† *JACOBSEN, Vigo Valdemar Ludvig Emil*; f. 13. Dec. 1876; S. af Sognepræst Carl Christian Emil Jacobsen og Frederikke Johanne Hassing. St. 1895; *cand. theol.* 1902; ansat v. Det kgl. Bibliotek 1904; *Underbibliotekar*. Død 31. Dec. 1918.

JACOBY, Paul Jacob; f. 28. Sept. 1891; S. af Kontorchef Meyer Jacoby og Emma Harriet Simonsen. St. 1909; cand. med. 1917; Kandidattjeneste; Assistent v. forsk. Røntgenklinikker; pr. Læge i Gjesten 1918—21, paa Frederiksberg 1922; Leder af Professor Røvsings Røntgenklinik 1923; Chef for Odense Sygehus' Røntgen- og Lysafd. samt Radiumstationen i Odense 1928; *Overlæge* v. Radiumstationen 1932. Specialist i Radiologi. Odense.

G. 15. Jan. 1916 m. Marianne (Lilla), D. af Overlærer Boye Jacobsen og Sigrid Helgesen.

JAHNSEN, Frederik; f. 19. Dec. 1893; S. af Hovedkasserer Johan Frederik Jahnsen og Benthe Marie Martensens. St. 1912; *cand. polyt.* (B.) 1919; *Ingeniør* v. forsk. Ingeniørarbejder 1919, v. Kbhs. Telefon Aktieselskab 1921.

G. 12. Okt. 1926 m. Helga, D. af Grosserer Thorarinn Erlendur Tulinius og Helga Frich.

JAKOBSEN, Kristian Martin Ove; f. 10. Apr. 1883; S. af Buntmager Jakobsen. St. 1901; blev snart derefter syg; Patient paa Sindssygehospitalet i Viborg.

JAKOBSEN, Otto Bøndergaard; f. 10. Marts 1915; S. af Restauratør Christian Jakobsen og Joline Bøndergaard. St. 1933; *stud. mag.*

JANNICHE, Hakon; f. 30. Jan. 1909; S. af Ekspeditionssekretær Aage Viggo Janniche og Betty Ratzenburg. St. 1927; cand. med. 1935; Kandidattjeneste; Reservelæge v. Bogense Sygehus 1937; pr. *Læge* i Harndrup 1938.

G. 23. Juni 1936 m. Vibeke, D. af Skindvarefabrikant Erik Gress og Cathrine Sollerup.

JANSSEN, Inuk Luplau; f. 14. Marts 1894; S. af Kunstmaler Luplau Jansen og Marie Borup. St. 1912; cand. phil. 1913; *cand. polyt.* (B.) 1919; *Ingeniør* v. Statsbanerne 1919; tilsynsførende ved de nye Baneanlæg til Lillebæltsbroen 1926; Tjeneste i Generaldirektoratet i Kbh. 1935, i 7. Banesektion, Fredericia, 1938.

G. 22. Nov. 1921 m. Neline (Nelly) Vilhelmine, D. af Manufakturhandler Harald Carl Willumsen og Emely Caroline Elisabeth Kiersing.

JANTZEN, Ivar Benedikt; f. 31. Juli 1875; S. af Sognepræst Albert Thorvald Jantzen og Jenny Albertine Julie Johnsen. St. 1893; *cand. polyt.* (B.) 1901; Assistent v. Dir. Adam Paulsens Nordlysundersøgelser paa Island 1899—1900; v. Kbhs. Belysningsvæsen 1901—08; Redaktør af Den tekniske Forenings Tidsskrift 1906—08; v. J. Jørgensen & Co.'s Bogtrykkeri 1908; *Bogtrykker*, Indehaver af dette Firma 1910; *Dr. techn.* h. c. 1935. R. pp.

G. 15. Nov. 1901 m. Inge Margrethe f. Platou-Jørgensen, D. af Grosserer Ole Thorsen Jørgensen og Bolette Petersen.

Krak. Bricka.

JANTZEN, Johannes; f. 2. Sept. 1865; S. af Vare- og Vekselmægler Hans Valdemar Emil Jantzen og Adolphine Wilhelmine Charlotte Larsen. St. 1883; cand. jur. 1888; Sekretær i Nordisk Skibsrederforening 1889; flyttede med samme til Kristiania 1891; *Direktør* i Nordisk Skibsrederforening 1898—1934, fast Konsulent fra 1935. K². pp.

G. 27. Feb. 1892 m. Ida, D. af Overretsprokurator Christian Michael Winther og Marie Henriette Frederikke Møller.

Krak. Bricka.

JANTZEN, Jørgen Platou; f. 6. Maj 1916; S. af Ingeniør, Dr. techn. I. B. Jantzen (se denne). Udgik af 3. G. 1934; Konsulatssekretær i Bristol 1935; i Lære hos J. Hempel, Kbh., 1936; Sekretær i A/S Færø-Kul, Kbh., 1937—38; *Bogtrykker*, Uddannelse hos J. Jørgensen & Co. fra 1938.

† *JANTZEN, Thal*; f. 28. Sept. 1863; S. af Vare- og Vekselmægler Hans Valdemar Emil Jantzen og Adolphine Vilhelmine Charlotte Larsen. St. 1881; cand. med. 1888; pr. Læge i Ruds Vedby 1889, i Svindinge 1893, i Odense 1899; Reservelæge i Hæren 1899—1903; studerede Retsmedicin i Wien 1904, i Berlin 1905; Stadslæge i Odense 1904, *Amts- og Kredslæge* 1915—30; Embedslægeeks. 1916. R. DM. Død i Kbh. 23. Jan. 1939.

G. 1^o 14. Aug. 1889 m. Hildur, død 23. Okt. 1894, D. af Etatsraad, Vekselerer Ulrik Gotfred Jantzen og Jonina Valgerda Johnsen; 2^o 5. Jan. 1896 m. Gerda, D. af Forpagter Helvius Poul Conrad Abel og Anna Louise Cathrine Christensen.

Krak 1938.

JARK, Boje Christian Hasse (Nvfr.: tidl. Petersen); f. 6. Marts 1916; S. af Kontorchef i Finansministeriet Andreas Christian Jark og Anna Marie Andersen. St. 1934; *stud. med.*

JARL, Axel (Nvfr.: tidl. Jørgensen); f. 28. Maj 1871; S. af Konferensraad Vilhelm Carl Jørgensen og Anna Plenge. St. (priv. dim.) 1890; cand. theol. 1896;

Højskolelærer 1896—98; Ejer af Rodskov Strandgaard; udenlands; *Godsejer*, Ejer af Strødam og Sophienborg v. Hillerød.

G. 1^o 26. Jan. 1898 m. Gunnild Marie, død 7. Maj 1903, D. af Kontreadmiral Carl Adolph Bruun og Ida Vilhelmine Rottbøll; 2^o 16. Feb. 1927 m. Jutta, D. af Proprietær H. P. Lund og Jutta Rørdam.

JARL, Carl Frederik (Nvfr.: titl. Jørgensen); f. 1. Aug. 1872; S. af Konferensraad Vilhelm Carl Jørgensen og Anna Plenge. St. 1890; *cand. polyt.* 1895; *Ingeniør* v. Øresunds chemiske Fabriker 1895; Direktør sst. 1902; *Fabrikant*, eneansvarlig Indehaver af Øresunds chemiske Fabriker, Kommanditselskab v. C. F. Jarl fra 1912. K². DM. pp.

G. 1^o 15. Aug. 1901 m. Gunild Frederikke, D. af Godsejer Christian Michael Rottbøll og Rosalie Nyebølle (Ægtesk. opl.); 2^o 9. Jan. 1916 m. Sophie (Nanni), D. af Kunstmaler Johannes Martin Fasting Wilhjelm og Johanne Marie Munck Klöcker.

Krak. Bricka.

JENSEN, Anders; f. 6. Sept. 1891; S. af Hovedkasserer Jens Jensen og Marie Andersen. St. 1910; *cand. theol.* 1916; Kaldskapellan i Højby s. A.; *Sognepræst* for Rønninge-Rolfsted 1921.

G. 27. Marts 1918 m. Elisabeth, D. af Gaardejer Niels Andersen.

JENSEN, Anders Johan; f. 15. Marts 1910; S. af Smørhandler Jens Jensen og Margretha Madsen. St. 1929; *cand. mag.* (Historie, Engelsk) 1937; derefter undervist paa Statsgymnasiet Schneekloth's Skole, Frederiksborg Statsskole og Statsskolen i Lyngby.

JENSEN, Børge Johannes; f. 19. Nov. 1920; S. af Skovløber Carl Christian Marius Jensen og Elise Sofie Margrethe Kristine Markussen.

JENSEN, Carl Emil; f. 7. Feb. 1897; S. af Handelsrejsende, Afdelingschef Henrik Emil Jensen og Emma Marie Jockumsen. St. 1916; *cand. phil.* 1917; *Grosserer* 1922.

G. 1923 m. Gudrun Ingeborg Nilsson.

JENSEN, Carl Rønning; f. 29. Dec. 1897; S. af Skrædermester Hans Jensen og Sophie Emilie Christiansen. St. 1916; *cand. phil.* 1917; *cand. polyt.* (B) 1922; *mag. scient.* (Fysik) 1925; Lærer v. forsk. Skoler 1922—24; Medhjælper hos Prof. Martin Knudsen 1924—25; *Adjunkt* v. Sorø Akademis Skole 1926, v. Frederiksberg Gymnasium 1928.

G. 16. Okt. 1928 m. Bertha Marie, D. af Kantor Fritz Ferdinand Holst og Marie Nicolaisen.

JENSEN, Christian Axel; f. 1. Aug. 1878; S. af Grosserer Christen Anders Jensen og Caroline Hansen; St. 1896; *mag. art.* (Historie) 1903; ansat v. Nationalmuseet 1896; Assistent v. dets 2. Afd. 1903, *Inspektør* 1918; Inspektør for Kbh. Bymuseum 1915. Tilsynshavende v. Dansk Folkemuseum 1910—20 og v. de statsunderstøttede Provinsmuseers historiske Afd. fra 1921. R.

G. 8. Okt. 1912 m. Karen, D. af Brandchef Emil Liisberg og Nancy Nielsen. Krak. Bricka.

* *JENSEN, Claus Christian Hinrichsen*; f. 2. Feb. 1870; S. af Fuldmægtig i Ærøskøbing Jensen. Elev 1882—84.

° *JENSEN, Ejnar Sabinus*; f. 13. Juni 1895; S. af Grosserer Jensen. Mellemskoleeks. 1911; Kontorist i Forsikringsselskabet Globus i 1916; Forretningsmand. Kbh.

JENSEN, Erik; f. 5. Marts 1917; S. af Inspektør Einar Jensen og Else Krista Clausen. St. 1935; *stud. theol.*

JENSEN, Erik Hagen; f. 9. Nov. 1908; S. af Postkontrolør Christian Jensen og Hertha Olsen. St. 1927; ansat i Skibsmæglerfirmaet Schiøtt & Hochbrandt, Kbh., 1927; cand. phil. 1930; ansat v. Shipping i London og Antwerpen 1930—32, i Alfred Olsen & Co. A/S, Kbh., fra 1932; *Sekretær* sst.

G. 23. Juni 1935 m. Harriet Evertzen.

JENSEN, Erik Jelhof; f. 26. Maj 1917; S. af Murer Jens Jacob Jensen og Frida Augusta Nielsen. St. 1936; cand. phil. 1937; *stud. polyt.*

JENSEN, Erik Mogens Danton; f. 1. Nov. 1921; S. af Direktør i Pensionsforsikringsanstalten Aage Jensen og Alfrida Mortensen. Udgik 1934; Realeks. (Stenhus) 1937; *Landvæsenselev*.

JENSEN, Erik Wolfhechel; f. 3. Maj 1915; S. af Overingeniør for Elektricitetsværkerne i Kbh. Rasmus Johannes Jensen og Luise Wolfhechel. St. 1933; cand. phil. 1934; *stud. polyt.*

JENSEN, Ernst Mogens; f. 12. Nov. 1919; S. af Bestyrer Oluf Peder Jensen og Karen Emilie Jensen. St. 1938; *stud. med.*

† *JENSEN, Hans Aksel*; f. 27. Maj 1910; S. af Forvalter Harald R. Jensen. St. 1929; *stud. med.* Død i Kbh. 9. Feb. 1933.

† *JENSEN, Johan Sigismund Crone*; f. 26. Aug. 1870; S. af Præger v. Den kgl. Mønt Johan Sigismund Jensen og Mathea Mariane Frederikke Crone. St. 1889; Accessit for Prisaafhandling i semitisk-østerlandsk Filologi; *cand. mag.* (Engelsk, Latin, Fransk) 1896; Filologisk-historisk Samfunds højeste Pris 1897; *Lærer* v. Brønderslev priv. Realskole 1899, v. Næstved kommunale Realskole 1901—19. Talrige Studierejser til Udlandet. Død i Kbh. 4. Maj 1931.

JENSEN, Jørgen Harry Julius; f. 15. Marts 1922; S. af Grosserer Holger Richard Svend Aage Jensen og Johanne Olga Sørensen. Mellemskoleeks. 1937; *Lagerist*, ansat i Faderens Firma, Julius Jensen A/S, s. A.

JENSEN, Jørgen Juel; f. 10. Dec. 1912; S. af Kunsthandler Niels Christian Nørgaard Jensen og Anna Bicner. Udgik af 4. M. 1928; Kontorassistent i Norddeutscher Lloyd 1929, i Falcks Redningskorps 1934; *Vagtmester* sst. 1937.

JENSEN, Kjeld Aage Tvermoes; f. 13. Okt. 1904; S. af Opdagelsesbetjent Søren Tvermoes Jensen og Ane Marie Christensen. St. 1923; cand. theol. 1929; Sognepræst for Vandborg-Ferring 1930—35; *Landssekretær* for K. F. U. M. i Danmark 1935.

G. 2. Maj 1930 m. Inger, D. af Trafikmester Niels Peter Nielsen og Inger Sørensen.

JENSEN, Knud; f. 5. Okt. 1921; S. af Inspektør Einar Jensen og Else Krista Clausen. Mellemskoleeks. 1937; Realeks. (V. Borgerdydskole) 1938; *Landvæsenselev*.

JENSEN, Kurt Walther; f. 18. Nov. 1916; S. af Frisørmester Aage Albert Jensen og Emilie Andersen. St. 1935; *stud. act.*

† *JENSEN, Ludvig Frederik Gustav*; f. 2. Apr. 1840; S. af Skrædermester G. A. Jensen. St. 1858; cand. jur. 1863; *Overretssagfører* 1869—79, derefter i Chicago. Død.

JENSEN, Niels Georg Vilhelm; f. 4. Apr. 1905; S. af Udskrivningschef Vilhelm Martin Jensen og Marie Jensen. St. 1923; *cand. polyt.* (B) 1929; *Ingeniør* hos F. L. Smidth & Co. A/S, Kbh., 1929, London 1930, Kbh. 1931, Shanghai fra 1934.

G. 24. Marts 1939 m. Annelse, D. af Overretssagfører Carl Anton Johan Becker og Henny Mathilde Døcker.

JENSEN, Oscar Bernhard; f. 8. Jan. 1875; S. af Etatsraad, Fabrikinspektør Bernhard Jensen og Mathilde With. 4. Kl. H. Eks. (Maribo Skole) 1892; ansat i Vekselerefirmact Johs. Henriques 1892—1924; *Hovedkasserer* i Tivoli 1924—37; frattraadt p. Gr. af Sygdom.

G. 10. Nov. 1906 m. Ellen Bertha, D. af Bankbud Søren Sørensen og Signe Marie Larsen.

† *JENSEN, Oscar Carl Jacob*; f. 3. Sept. 1884; S. af Grosserer, cand. pharm. Johan Frederik Jensen og Siegfriede Alexia Friese. St. (Østerbros Latin- og Realsk.) 1903; cand. jur. 1910; *Overretssagfører* 1913. Død 22. Okt. 1918.

G. 20. Feb. 1913 m. Olga Kamilla Mathiesen.

† *JENSEN, Peter Ludvig*; f. 28. Apr. 1848; S. af Melhandler, Rugbrødsbager Niels Jensen og Marie Sophie Bruun. Fotografisk Elev og Medhjælper; St. (priv. dim.) 1871; cand. phil. 1872; Lærer v. Privatskoler; Almueskolelærereks. 1879; Lærer v. Baadsmadsstrædes Kommuneskole 1880; *Viceinspektør* v. Kommuneskolen i Nørre Allé 1892—1914. Død 12. Dec. 1934.

G. 1. Okt. 1896 m. Clara Johanette, D. af Forvalter Anders Jensen og Kirstine Petrea Koefoed.

JENSEN, Poul Juul; f. 4. Dec. 1906; S. af Kunsthandler Niels Christian Nørgaard Jensen og Anna Biener. St. 1925; H. A. fra Handelshøjskolen 1927; ansat i Vacuum Oil, Casa Blanca, 1930—35; Fuldmægtig i Danish Dairies, Kbh., 1935, *Kontorchef* 1937.

G. 20. Nov. 1937 m. Elna Hendriksen.

JENSEN, Poul Wolfhechel; f. 5. Marts 1919; S. af Overingeniør for Elektricitetsværkerne i Kbh. Rasmus Johannes Jensen og Luise Wolfhechel. Mellemkoleeks. 1934; Realeks. (Ø. Borgerdydk.) 1935; Lærling i Rederiet C. K. Hansen.

† *JENSEN, Sigurd*; f. 8. Feb. 1873; S. af Lærer v. Charlottøgades Friskole Jensen. St. (priv. dim.) 1892; Skolelærereks. Død kort efter.

JENSEN, Svend Henning Villy; f. 24. Jan. 1908; S. af Havnearbejder Jens Christian Jensen og Ellen Jacobsen. St. 1927; cand. phil. 1928; *Grosserer* og Patentkonsulent 1934; adm. Direktør i Dantys A/S og Prokurist i Fa. S. Krohn, Kbh., 1936.

G. 6. Maj 1937 m. Else Minona, Koncertsangerinde, D. af Sognefoged, Gaard ejer Niels Peter Hansen, Ringsted, og Margrethe Jensen.

JENSEN, Svend Skov; f. 22. Maj 1900; S. af Postpakmester Laust Jensen og Johanne Christine Hansen. St. 1918; cand. theol. 1924; cand. mag. (Dansk) 1931; *Kommunelærer* i Kbh. fra 1924.

G. 8. Aug. 1933 m. Bodil, D. af Postmester Carl Klitgaard og Anne Marie Therkildsen.

JENSEN, Thorkel; f. 1. Dec. 1890; S. af Viceskoleinspektør Jens Peter Jensen og Johanne Elisabeth Kunckel. 4. Kl. H. Eks. 1907; ansat i Postvæsenet 1 Aar, i Statsanstalten for Livsforsikring 1908—15; exam. jur. 1913; Diplomprøven i Bankvæsen v. den handelsvidenskabelige Læreanstalt 1924; v. Forsikrings- og Bankvirksomhed til 1929; Bogholder i Kreditforeningen af Kommuner i Danmark 1929, *Kontorchef* 1935.

G. 27. Maj 1920 m. Else Vita Bering, D. af Manufakturhandler Rudolph Asmussen og Alma Nielsen.

JENSEN, Torben Ditmar; f. 7. Juni 1917; S. af Overassistent v. D.S.B. Theodor Jensen og Ingeborg Jensen. St. 1935; stud. med.

† *JENSEN, Willi Gottlieb Vsevolod Kozlowski*; f. 27. Marts 1923; S. af Grosserer William Albertus Jensen og Anna Pavlovna Kozlowska. Død som Elev i 3. M. 19. Dec. 1936.

JEPPESEN, Øyvind; f. 5. Okt. 1891; S. af Arkitekt Emil Ferdinand Jeppesen og Louise Dorthea Floor. St. 1910; cand. theol. 1917; Lærer v. Skolen for Vanføre 1918; Leder af Skolen 1927; ord. Kateket v. Frederikskirken i Kbh. 1922; res. *Kapellan* v. Frederikskirken 1936.

JERICHOW, Ernst Bernhard (Nvfr.: tidl. Jerichau-Christensen); f. 2. Okt. 1898; S. af Departementschef Peter Andreas Jerichow og Louise Augusta Dagmar Thidemann. St. 1916; cand. jur. 1923; *Landsretssagfører* 1927.

G. 11. Aug. 1923 m. Gudrun, D. af Overretssagfører J. Werner (se denne).

JERICHOW, Herbert Peter Andreas (Nvfr.: tidl. Jerichau-Christensen); f. 4. Juli 1889; S. af Departementschef Peter Andreas Jerichow og Louise Augusta Dagmar Thidemann. St. 1907; cand. jur. 1913; ansat i Landmandsbanken s. A., i Bankierhuset L. Behrens & Söhne, Hamburg, 1914, i The London City and Midland Bank Ltd. 1914, i The British Bank of Northern Commerce 1915; Direktør i The Continental & Oversea Trading Co. Ltd., Paris, 1921, i A/S Gyldendalske Boghandel, Nordisk Forlag 1925; Underdirektør i A/S De forenede Bryggerier 1931, adm. *Direktør* 1937.

G. 1^o 12. Maj 1914 m. Ninni, død 8. Jan. 1924, D. af Ekspeditionschef Thorbjørn Heyerdahl, Oslo, og Ninni Thinn; 2^o 4. Maj 1925 m. Eva, D. af Direktør Benny Dessau og Paula Heyman.

Krak.

† *JERNDORFF, Peter William*; f. 24. Nov. 1842; S. af Inspektør v. Søkvæsthuset Andreas Jerndorff og Caroline Anine Jones. St. 1861; Frivillig i Krigen 1864; Sekondløjtnant 1864—80; cand. med. 1870; Skuespiller v. Det kgl. Teater 1871; Instruktør v. Elevskolen fra 1886; *kgl. Skuespiller* 1890; Afsk. 1923; Lærer v. Lærerhøjskolen 1914—24. R. DM. FM. i Guld. Død 23. Dec. 1926.

G. 29. Nov. 1883 m. Amalie, død 21. Apr. 1927, D. af Vekselmægler Carl Johan Edvard Lorentzen og Amalie Tolstrup.

Krak 1926. Bricka.

JERSING, Ernst Henrik (Nvfr.: tidl. Jansen); f. 6. Aug. 1890; S. af Gartner Carl Nikolaj Jensen og Henriette Dorthea Brødegaard. St. 1908; cand. jur. 1913; Byfogedfuldmægtig i Horsens 1913; Herredsfuldmægtig i Roskilde 1914; By- og Herredsfuldmægtig i Rødby 1916; Dommerfuldmægtig i Brødstrup 1919; *Politi-mester* i Nakskov 1934.

G. 20. Sept. 1918 m. Thyra, D. af Købmand Jens Hovmand og Cecilie Breining. Krak.

† *JESPERSEN, Einar*; f. 19. Apr. 1863; S. af Forlagsboghandler Edvard Julius Marie Jespersen og Henriette Klein. Udgik 1878; lærtc Boghandel hos Th. True i Aarhus 1879 og H. J. Tørsleff i Slagelse 1880—83; Medhjælper hos P. Sørensen i Sorø 1883 og Axel E. Aamodt i Kbh. 1884, Thierrys Boghandel i Nakskov 1884; overtog denne Boghandel 1889; adm. *Direktør* for Nord. Musikforlag 1907—12, for La Presse Associée's skandinaviske Telegrambureau i Paris. Død i Paris 16. Nov. 1918.

G. m. Vilhelmina, D. af Jernstøber Henrik Hermansen og Cecilie Engberg. Krak 1918.

JESPERSEN, Carl Gilbert; f. 7. Dec. 1924; S. af kgl. Kapelmusikus Holger Gilbert Jespersen og Birte Elise Borgen Petersen.

† *JESPERSEN, Harald*; f. 22. Aug. 1874; S. af Professor, Søminemester Hannibal Jespersen og Louise Cecilie Heide. St. 1893; cand. phil. 1894; Trafikelev v. Stats-

banerne 1894; *Trafikassistent* 1897; sidst tjenestgørende paa Kbhs. Godsbanegaard; Afsk. p. Gr. af Svagelighed 1924. Død 14. Nov. 1930.

G. 20. Juni 1899 m. Thora Vilhelmine Gabrielle, død 5. Feb. 1938, D. af Proprietær Hagbarth Valdemar Brusch og Doris Jensine Louise Nielsen.

JESPERSEN, Henning Henry Kerrn; f. 8. Juni 1899; S. af Muremester Anton Henrik Carl Jespersen og Margarith Kerrn. Elev i Gymn. 1915—17; *Forretningsmand*, Kbh.

G. 27. Jan. 1923 m. Johanne, D. af Carl Peter Lampe og Elna Christensen.

JESPERSEN, Henrik; f. 2. Juli 1910; S. af Direktør u. Kbhs. Magistrat Vilhelm Jespersen og Elisabeth Helweg-Larsen. St. 1928; *can. jur.* 1936; *Sagførerfuldmægtig* i Kbh. s. A., i Horsens fra 1937.

JESPERSEN, Johannes; f. 5. Jan. 1915; S. af Sognepræst Carl Christian Jespersen og Ruth Johansen. Mellemskoleeks. 1930; Landbrugsskole i Lyngby 1937—38; *Forvalter* paa Holmegaard fra 1938.

JESPERSEN, Poul; f. 1. Jan. 1914; S. af Sognepræst Carl Christian Jespersen og Ruth Johansen. St. 1932; *can. phil.* 1933; *can. polyt.* (E) 1938; *Ingeniør* v. Kbhs. Telefon Aktieselskab s. A.

† *JESPERSEN, Theodor Henrik Bloch*; f. 1. Juli 1848; S. af Stiftsfysikus, Dr. med. Jacob Vilhelm Jespersen og Anne Marie Kirstine Bloch. St. 1866; *can. theol.* 1872; Kapellan i Kerteminde og Drigstrup 1876; *Sognepræst* sst. 1878, i Horsens 1893, i Brahetrolleborg og Krarup 1901—18. R. Død 21. Juni 1927.

G. 12. Dec. 1876 m. Anna, død 3. Marts 1926, D. af Vinhandler Frederik Vilhelm Raaschou og Christiane Frederikke Louise Tolstrup.

JESSEN, Carl Flemming; f. 9. Dec. 1893; S. af Læge, Professor Carl Christian Jessen og Elise Mathilde Julie Steinhauer. St. 1912; *can. phil.* 1913; studerede Medicin; ansat paa Forsikringskontorer 1914—26, i London 1920—23; ansat i Vekselelererfirmaet R. Henriques jr. fra 1926, *Prokurist* 1934.

G. 14. Maj 1918 m. Margrit Elsa, D. af Fru Thyra Hertz f. Bendix.

JESSEN, Ejner Vilhelm; f. 10. Jan. 1887; S. af Købmand Andreas Vilhelm Jessen og Eline Daugaard. St. 1905; *can. med.* 1912; Reservelæge v. Kolding Sygehus 1913—14; Kandidattjeneste; Embødslægeeks. 1916; Reservelæge v. Esbjerg Sygehus 1917, v. Skive Sygehus 1918; Sygehuslæge i Kolding 1918, Skagen 1919, Kjellerup 1922; *pr. Læge* i Esbjerg fra 1925; Læge v. Hjerting Sanatorium 1931.

G. 28. Juni 1916 m. Signe Marie, D. af Kordegn Niels Rahbek og Karen Meilsøe.

† v. *JESSEN, Hugo Reinhold*; f. 8. Feb. 1878; S. af Kommandør Thomy v. Jessen og Johanne Cecilie Margrethe Tidemand. St. (Borgerdydsk. i Kbh.) 1897; *can. phil.*; *Rentier*. Død i Kbh. 22. Juli 1936.

JESSEN, Jes Andreas Pilegaard; f. 28. Juli 1886; S. af Oberstløjtnant Andreas Carl Pilegaard Jessen og Anette Elconra Mourier Petersen. St. 1904; *can. polyt.* (M) 1910; *Ingeniør* i A/S Atlas 1911, i Tyskland 1912, i Firmaet N. C. Breit & Co., Kbh., 1913—16, Nielsen & Winther, Tientsin, hos Burmeister & Wain, Kbh., 1930, hos C. C. Wakefield & Co. A/S, Kbh., 1934.

G. 1^o 27. Apr. 1912 m. Janne, D. af Sognepræst Olaf Peter Monrad og Emilie Antoinette Bergh (Ægtesk. opl.); 2^o 5. Feb. 1927 m. Ellen, Koncertsangerinde, D. af Kommandør H. T. Hedemann (se denne).

JESSEN, Jes Christian; f. 1. Dec. 1889; S. af Professor, Læge Carl Christian Jessen og Elise Mathilde Julie Steinhauer. St. 1907; *can. med.* 1915; Kandidat- og

Assistenttjeneste; Reservelæge v. den danske Ambulance i Paris 1918—19; Reservelæge i Hæren 1915—24; *Dr. med.* 1923; 2. Reservekirurg v. Kommunchospitalets Afd. 5 1923—25; Reservelæge v. otologisk Afd. 1927—31 pr. Otolog i Kbh. 1929; Otolog v. Bispebjerg Hospital og Børnehospitalet paa Fuglebakken 1933. Specialist i Otolaryngologi.

G. 19. Maj 1922 m. Edith Odette, D. af Skomagermester Niels Peter Christensen og Jenny Nicoline Poulsen.

† *JESSEN, Jess Valdemar*; f. 18. Dec. 1865; S. af Bagermester Jess Vilhelm Jessen og Marie Augusta Eistrup. St. (priv. dim.) 1884; *cand. polit.* 1889; Skolebestyrer; Direktør for Brødfabrikken »Ceres«; *Assurandør*; stiftede Firmaet A. Jessen & Co. 1906. Død 3. Febr. 1921.

G. 1^o 30. Apr. 1890 m. Anna, D. af Kammerjunker, *cand. jur.* Johan Carl Vilhelm Grandjean og Louise Vilhelmine Phenning (*Ægtesk. opl.*); 2^o 8. Maj 1906 m. Asta Marie Elisabeth, D. af Købmand Niels Palsbo og Siegfrede Nielsen.

JESSEN, Povl Palle; f. 28. Dec. 1895; S. af Læge, Professor Carl Christian Jessen og Elise Mathilde Julie Steinhauer. Udgik 1912 efter bestaaet Prøve til 2. G.; Adgangseks. til Søkadetskolen 1913; Afsk. herfra p. Gr. af Sygdom 1914; Adgangseks. til Polyteknisk Lærestanstalt 1915; Forstkandidat 1921; Planlægningsarbejder paa priv. Skovdistrikter; Forstassistent v. Statsskovvæsenet 1925; *kgl. Skovrider* for Feldborg Distrikt og Statens Tilsynsførende med de private Skove i Ringkøbing Amt 1935.

G. 29. Maj 1924 m. Dagmar, D. af Landmand H. P. Nielsen og Lovise Isaksen.

† *JESSEN, Svend Andreas*; f. 29. Maj 1892; S. af Læge, Professor Carl Christian Jessen og Elise Mathilde Julie Steinhauer. Realeks. fra Metropolitanskolen 1908; Sekondløjtnant i Søofficerskorpset 1913 med Gerners Medaille og Kongens Æressabel; Premierløjtnant 1914; Attaché v. Gesandtskabet i Berlin 1920; i Flaadens Stab og samtidig Tilforordnet i den interallierede Kommission til Regulering af Grænsen mellem Danmark og Tyskland; Kaptajnløjtnant 1922; Lærer i Folkeret v. Officersskolen 1923; *Kaptajn* 1924. Død 3. Maj 1925.

G. 18. Marts 1919 m. Agnete, D. af Overretssagfører Holger Dam og Astrid Brammer.

† *JESSEN, Tycho Carl Wilhelm*; f. 21. Marts 1870; S. af Kaptajn, Kontorchef under Kbhs. Magistrat Tycho Wilhelm Carl Jessen og Anna Louise Marie Ringheim. St. 1887; *cand. phil* 1888; *Kunstmaler*, Elev paa Zahrtmanns Skole; udstillede paa Charlottenborg 1891—1909 og 1918; Studierejser til Italien og Frankrig. Død 18. Apr. 1921 i Saunte.

G. 26. Juli 1893 m. Betty Emma Emilie, D. af Møbelhandler Peter Adolph Nielsen og Vilhelmine Seraphine Jacobsen.

Krak 1920. Bricka.

JOHANNESSEN, Arne Jens Andreas; f. 2. Marts 1888; S. af Viceskoleinspektør Hans Christian Johannessen og Amalie Severine Thorning. St. 1906; *cand. med.* 1913; Kandidattjeneste; klinisk Assistent v. Rigshospitalets Børneafd. 1916—18; 2. Reservelæge v. Kommunehospitalets Afd. 3 1919; 1. Reservelæge v. Rigshospitalets Børneafd. 1920; Reservelæge v. Kbhs. Amtssygehus med. Afd. 1922—24; *Overlæge* v. Diakonissestiftelsens med. Afd. og Børneafd. fra 1925; *Dr. med.* 1926. Specialist i Pædiatri og Intern Medicin. R.

G. 28. Sept. 1919 m. Anna, D. af Biskop Peter Gabriel Koch og Bertha Carstens. Krak.

JOHANNESSEN, Kaj Højen; f. 1. Juli 1905; S. af Skræder Gert Jens Johansen og Emmily Hirsch. St. 1924; Afgangseks. fra Handelshøjskolen 1926; *Eksportchef* v. Andersen og Bruuns Fabrikker 1933.

G. 11. Juli 1936 m. Karen Marie, Operasangerinde v. Det kgl. Teater, D. af Konservator v. Polyteknisk Lærestalt Hans Jørgen Nielsen og Sigrid Lethan.

JOHANNSEN, Erik Wilhelm; f. 6. Maj 1892; S. af Professor v. Universitetet, Dr. med. & phil. & bot. & zool. Wilhelm Ludvig Johannsen og Elisabeth Kirstine Petersen. St. 1910; cand. med. 1917; Hospitalsuddannelse; *Dr. med.* 1926; Embedslægeeks. 1928; Reservelæge i Søværnet 1917, Korpslæge 1921, *Overlæge* 1923; Læge paa Kongeskibet »Dannebrog« fra 1929; Lærer v. Søofficersskolen fra 1932; pr. Læge i Kbh. fra 1925. R. pp.

G. 3. Febr. 1922 m. Astrid, D. af Kammerherre, Kommandør Peter Albert Grove og Caroline Louise Frederikke Anette Ewald, adopt. Lüders. Krak.

JOHANNSEN, Otto Wilhelm; f. 30. Maj 1890; S. af Professor v. Universitetet, Dr. med. & phil. & bot. & zool. Wilhelm Ludvig Johannsen og Elisabeth Kirstine Petersen. St. 1908; cand. phil. 1909; *cand. polyt.* (B) 1917; *Ingeniør* v. Kbhs. Telefon Aktieselskab 1918; v. Baner paa Lolland 1919, i Jylland 1920; tilsynsførende Ingeniør v. Viborg-Faarup-Mariager Banernes Anlæg 1922—27; Ingeniør- og Entreprenørvirksomhed i Kbh. fra 1936.

G. 5. Apr. 1925 m. Edvardtine (Tenna) Marie Skov, D. af Carl Riegels Schnedler og Knudsine Karoline Sørensen.

JOHANNSEN, Wilhelm Albert Erik; f. 16. Nov. 1922; S. af Overlæge, Dr. med. E. W. Johannsen (se denne).

JOHANSEN, Arne; f. 10. Apr. 1908; S. af Direktør i A/S Skandinavisk Kaffe & Kakao Kompagni Emil Johan Johansen og Emily Henriette Olsen. St. 1928; *stud. polyt.*

† *JOHANSEN, Carl Julius Joseph Johannes*; f. 3. Juli 1867; S. af Møbelfabrikant Jon Isak Johansen og Josephine Antonia Christensen. St. 1884; cand. theol. 1891; *Sognepræst* paa Vaagø 1893, for Veflinge 1914. Død 10. Apr. 1934.

G. 1^o 6. Apr. 1893 m. Johanne, død 7. Jan. 1915, D. af Landstingsmand og Sysselmand Clement Olsen og Susanne Petersen; 2^o 28. Sept. 1917 m. Alethe Lystrup.

JOHANSEN, Morten; f. 6. Febr. 1913; S. af Tandlæge Aage Knud Johansen og Karen Hjersing. Udgik 1927 p. Gr. af Sygdom. Kbh.

JOHANSEN, Niels Christian; f. 16. Juli 1900; S. af Gartner Kristoffer Johansen og Marie Jensen. Elev i Gymnasiet 1916—20; Kontorist i D.D.P.A. 1920—23; St. (Statens Kursus) 1925; cand. theol. 1931; Kaldskapellan for Ikast 1931; *Sognepræst* for Herredskirke-Lille Løjtofte 1936.

G. 5. Maj 1931 m. Alma, D. af Urmager L. Rasmussen og Sofie Petersen.

JOHANSEN, Paul; f. 28. Maj 1910; S. af Tandlæge Aage Knud Johansen og Karen Hjersing. St. 1928; Universitetets Guldmedaille 1932; *cand. act.* 1934; Assistent v. forsikringsmatematisk Laboratorium og Beregner i Forsikrings-Aktieselskabet »Nye Danske af 1864« s. A.; *Aktuar* sst. 1938.

G. 1934 m. Margrethe, *cand. act.*, D. af Amtsforvalter, Tandlæge Jonathan Smith og George Lorenze Vedel.

JOHANSEN, Per Breinholm; f. 28. Dec. 1922; S. af Ingeniør, *cand. polyt.* Hans Aage Helge Breinholm Johansen og Louise Kathrine Overgaard Madsen.

† *JOHANSEN, Viggo*; f. 3. Jan. 1851; S. af Grosserer Frederik Christoph Johansen og Camilla Olivia Petrine Jepsen. *Kunstmaler*, Elev af Kunstakademiet 1868—75; udstillede første Gang paa Charlottenborg 1876; Medlem af Akademiraadet 1887;

Lærer i Malerkunst v. Kunstscolen for Kvinder 1888—1906; *Professor* i Malerkunst 1906—20; Vicedirektør for Kunstakademiet 1909, Direktør 1911—14, atter Vicedirektør 1914—17 og 1919—20. K². DM. pp. Død 18. Dec. 1935.

G. 12. Aug. 1880 m. Martha Kirstine, død 11. Okt. 1929, D. af Gaardejer Lauritz Sørensen Møller og Caroline Cathrine Holm.

Krak 1935. Bricka.

JOHANSEN, Viggo; f. 3. Okt. 1909; S. af Direktør i A/S Skandinavisk Kaffe & Kakao Kompagni Emil Johan Johansen og Emily Henriette Olsen. St. 1928; *cand. polyt.* (E) 1934; privat Assistent hos Prof. P. O. Pedersen v. Lab. f. Telegrafi og Telefoni 1934—35; studerede automatisk Telefoni hos Siemens & Halske, Berlin, 1935; *Ingeniør* i Kbhs. Telefon Aktieselskab fra 1936.

JOHNSEN, Axel Christian; f. 6. Nov. 1883; S. af Skoleinspektør, mag. scient. Sophus Nicolai Johnsen og Anna Christine Fallesen. St. 1902; *cand. jur.* 1908; Assistent i Generaltolddirektoratet 1909, Fuldmægtig 1915; Ekspeditionssekretær og Sekretær hos Gencraldirektøren for Skattevæsenet 1917; Kontorchef i Finansministeriet (Departementet for Told- og Forbrugsafgifter 2. Ekspeditionskontor) 1919; *Afdelingschef* i Departementet for Told- og Forbrugsafgifter fra 1934; stillet til Raadighed for Regeringen i Iraq i Anledning af en Reform af dette Lands Skattevæsen 1932—33. Krak.

† *JOHNSEN, Carl Christian*; f. 21. Juni 1868; S. af Sognepræst Peter John Johnsen (MS) og Mathilde Reimer. St. 1888; *cand. jur.* 1896; 2. Herredsfuldmægtig i Øster og Vester Horn Herred s. A.; 2. Birkefuldmægtig i Silkeborg 1899; Byraadssekretær, 1. Fuldmægtig sst. 1904; Sagfører i Silkeborg 1909; *Overretssagfører* sst. 1912; *Dommerfuldmægtig* i Haderslev 1920, i Nibe 1922—ca. 24. Død paa Frederiksberg 27. Feb. 1927.

JOHNSEN, Einer Georg; f. 2. Apr. 1904; S. af Sagfører Georg Johnsen og Emilie Vilhelmine Marie Grønqvist. St. 1922; *cand. jur.* 1929; Dommerfuldmægtig i Faaborg 1932; *Sagfører* 1933. Kbh.

G. 12. Maj 1934 m. Hedvig Agnete, D. af Godsinspektør F. M. Jacobsen og Johanne Jensen.

JOHNSEN, Erik William; f. 1. Jan. 1886; S. af Skoleinspektør, mag. scient. Sophus Nicolai Johnsen og Anna Christine Fallesen. St. (Gammelholm Latin- og Realsk.) 1905; *cand. phil.* 1906; Uddannelse paa Polyteknisk Lærestalt, Teknisk Skole og Kunstakademiet; *Kunstmaler*, har udstillet paa Charlottenborg fra 1913; Medlem af Akademiraadet fra 1928. R.

G. 3. Nov. 1914 m. Anna Margrethe Nordstrøm.

Krak.

† *de JONQUIÈRES, Frederik Lindam Godefroi de Dompierre*; f. 6. Okt. 1854; S. af Bureauchef Gotfred Christian de Dompierre de Jonquières og Harriot Lindam. St. 1872; *cand. jur.* 1878; Assistent i Overformynderiet 1879, i Indenrigsministeriet 1881; Fuldmægtig og Ekspeditionssekretær 1893, kst. Kontorchef 1894, Departementschef s. A.; Stiftamtmand over Fyns Stift 1898, over Sjællands Stift 1909; *Overpræsident* i Kbh. 1911—24; *Kammerherre*. SK. DM. pp. Død 30. Apr. 1925.

G. 27. Sept. 1882 m. Baronesse Jeanina Emilie, død 22. Juni 1911, D. af Kammerherre, Hofjægermester, Baron Henrik Stampe og Jonna Drewsen.

Krak 1925. Bricka.

† *de JONQUIÈRES, Frederik de Dompierre*; f. 8. Feb. 1893; S. af Kammerherre, Overpræsident F. L. G. de D. de Jonquières (se denne). St. 1911; studerede nogle Aar Historie og var derefter *Landvæsenselev*. Død under Aftjenelsen af sin Værnepligt som Elev paa Kornetskoln paa Kronborg 13. Feb. 1920.

JUEL, Carl Ludvig Hemming Emil Engelbrecht (Nvfr.: tidl. Engelbrecht); f. 12. Apr. 1894; S. af Hofmarskal, Kammerherre Carl Julius Engelbrecht Juel og Sophie Veronica Caroline Pauline Wilkens. St. 1911; Premierløjtnant v. 1. Reg. 1915, v. Livgarden 1916, af Reserven 1924—29; Kammerjunker 1920; *cand. polyt.* (F) 1925; *Ingeniør* v. F. L. Smidth & Co. A/S 1925.

G. 27. Dec. 1928 m. Ellen, D. af Tømrermester Morten Hansen og Sophie Linnemann.

JUELL-SKIELSE, Arne Benedictus Felix Joseph (tidl. Skjelse); f. 21. Juli 1896; S. af Postfuldmægtig, *cand. jur.* Ole Skjelse og Martha Mathea Nymann. St. 1921; *cand. philos.* v. det teologiske Akademi i Luxembourg 1927; *cand. theol.* v. Collegium Sancti Anselmi, Rom, 1932; rejst i 18 forsk. Lande; kulturel Medarbejder v. forsk. norske Tidsskrifter og Dagblade samt estniske og lettiske; studerer Filologi v. Oslo Universitet.

G. 16. Dec. 1936 m. Baronesse Elisabeth (Ilse) Anna Ada, D. af fhv. Chef-Direktør for de kejserlige Krudtfabrikker, senere Afdelingschef i det estniske Handelsministerium, Baron Alfred Theodor Oscar Constantin von Buxhoeveden og Baronesse Louise Amalie von Toll.

† *JUHL, Thomas Andreas*; f. 23. Marts 1857; S. af Skibsfører Juhl. St. 1874; *cand. jur.* 1880; Fuldmægtig i Nationalbanken 1886, Kontorchef 1892; Overretssagfører (dep.) 1888; Herredsfoged i Børglum Herred 1904; *Civildommer* i Hjørring 1919—26. R. DM. Død 6. Apr. 1936.

† *JUNG, Svend Aage*; f. 17. Feb. 1876; S. af Oberstløjtnant Christian Frederik Jung og Fanny Augusta Hansen. St. 1894; *cand. jur.* 1902; Assistent i Finansministeriet 1903, Fuldmægtig 1909; *Kontorchef* i Frederiksberg Kommunes juridiske Forvaltning 1920. Død 9. Juli 1933.

G. 17. Dec. 1910 m. Johanne Eleonore, D. af Kontorchef Adolph Holst og Anna Holst.

JUNGE, Svend Svendsen; f. 17. Juli 1889; S. af Materialforvalter v. Vestre Gasværk Hans Peter Adolph Junge og Claudine Kirstine Svendsen. St. 1907; *cand. phil.* 1908; *cand. polyt.* (E) 1913; *Ingeniør* hos Siemens-Schuckert, Berlin, s. A.; Ekspektionsskretær i Brændselsolieævnnet 1917; *Ingeniør* hos Thomas B. Thrige, Odense, 1912, hos Dansk Akkumulator og Elektromotorfabrik 1922—23; Medindehaver af Ingeniørfirmaet Monies & Junge 1925—29; Eneindchaver af Ingeniørfirmaet S. Junge 1929; solgte Firmaet 1937; *Radioinspektør* v. Statsradiofonien s. A.

G. 28. Juni 1919 m. Karen Elisabeth, død 14. Maj 1938, D. af Grosserer Rudolph Lassen og Dagmar Skjøldberg.

JUNGERSEN, Kay; f. 6. Juni 1891; S. af Premierløjtnant i Flaaden Jørgen Bjerregaard Jungersen og Junia Antoinette Bay-Schmith. 4. Kl. H. Eks. 1907; Sekondløjtnant i Flaaden 1912; Premierløjtnant 1913; Kaptajnløjtnant 1922; Kaptajn 1924; *Orlogskaptajn* 1931—34; Lærer i Søkrigshistorie paa Søværnets Skoler; Orlogskaptajn i Reserven 1937. R.

G. 28. Feb. 1923 m. Karen Ingeborg, D. af Grosserer, Bogtrykker Oscar Jacob Julius Enevoldsen og Karen Marie Møller.

† *JUST, Otto Th.*; f. 4. Juni 1873; S. af Grosserer Otto Just og Birgitte Knudsen. Udrik 1888; Præliminæreks. 1889; Elev paa Teknisk Skole og paa Kg. technische Hochschule, Hannover; Lærereks. fra Jonstrup Seminarium 1899; Timelærer v. Frederiksberg Skolevæsen 1901, *Kommunelærer* 1904; *Organist* v. Frederiksberg Hospital 1904; omfattende Virksomhed som Kordirigent. Død 23. Marts 1933.

G. 24. Marts 1902 m. Marie Therese, D. af Politiasistent Agathon Meyer, Præstø, og Hustru Cecilie.

JUUL, Aksel Richard; f. 9. Maj 1906; S. af Tandlæge Peder Rasmussen Andersen Juul og Agnes Marie Louise Kruse. St. 1925; cand. med. 1932; *Læge*; Reserve-læge v. Holstebro Sygehus 1933—35; Kandidattjeneste; videnskabelig *Assistent* v. Universitetets farmakologiske Institut 1936; *Dr. med.* 1939.

G. 12. Maj 1934 m. Ingeborg Elisabeth, Sygeplejerske, D. af Gaardejer Lauge Nielsen og Inge Bundgaard.

† *JUUL, Charles Andreas Julius*; f. 21. Juli 1849; S. af Justitsraad Christian Johannes Juul og Amalie Berendsen. St. 1867; Sekondløjtnant 1869; Premierløjtnant i Ingeniørkorpset 1872; Kaptajn 1883; Afsk. med Titel af *Oberstløjtnant* 1901. R. DM. pp. Død 6. Apr. 1926.

G. m. Laura Emilie, D. af Skoleinspektør, Pastor Edvard Emil Hansen og Laura Borregaard.

JUUL, Ebbe Asgerssøn; f. 23. Maj 1910; S. af Komponisten, Domkantor Asger Callisen Juul og Ebba Rigmor Gyrithe Høeg Brask. St. 1929; cand. theol. 1935; *Hjælpepræst* hos Stiftsprovsten i Nykøbing F. 1935.

JUUL, Flemming Asgerssøn; f. 25. Nov. 1911; S. af Komponisten, Domkantor Asger Callisen Juul og Ebba Rigmor Gyrithe Høeg Brask. St. 1930; *cand. polyt.* (F) 1935; *Ingeniør* v. A/S De danske Spritfabrikker, Hobro, 1935, v. A/S Dansk Gærings-Industri fra 1937.

G. 29. Maj 1936 m. Birthe, D. af Konsul Immanuel Stuhr og Elisabeth Jensen.

JUUL, Jon Asgerssøn; f. 14. Feb. 1915; S. af Komponisten, Domkantor Asger Callisen Juul og Ebba Rigmor Gyrithe Høeg Brask. St. 1933; *stud. polit.*

JUUL, Kai; f. 15. Nov. 1902; S. af Bankdirektør Axel Niels Juul og Thora Nathalie Emilie Carlsen. St. 1920; cand. jur. 1926; *Landsretssagfører* 1930.

G. 24. Maj 1933 m. Else, D. af Plantageejer paa Sct. Croix Carl Lawaetz og Marie Nyeborg.

JUUL, Stig Asgerssøn; f. 28. Aug. 1907; S. af Komponisten, Domkantor Asger Callisen Juul og Ebba Rigmor Gyrithe Høeg Brask. St. 1926; Universitetets Guldmedaille 1932; *cand. jur.* 1933; fg. Sekretær i Justitsministeriet s. A.; Universitetsmanuduktør 1934; Lektor i Retsvidenskab v. Kbhs. Universitet 1937, *Docent* 1938.

JURGENS, Axel; f. 3. Marts 1893; S. af Rentier Axel Maria Jürgens og Emma Dahl. St. 1911; cand. med. 1919; Reservelæge v. Frederikshavn Sygehus 1919; kst. Sygehuslæge, Nexø, 1919—20, Fjerritslev 1920; Reservelæge v. Næstved Sygehus 1920—21, v. Hærens Epidemihospital 1922—28; pr. Læge i Kbh. fra 1922; Reservelæge i Hæren 1928—30, *Overlæge* (Forstærkningen) 1932, (Linien) 1935.

G. 1^o 1920 m. Ingeborg f. Grønlund-Rasmussen, død 1926, D. af kgl. Vejer og Maaler Marius Rasmussen og Anna Dorothea Grønlund; 2^o 1929 m. Asta Linda, D. af Sagfører Fritz Wiese og Linda Hintz (Ægtesk. opl.); 3^o 1935 m. Elisabeth Christine, D. af Direktør, Grosserer Otto Jönsson og Christine Winther.

† *JÜRGENSEN, Walter Heinrich Christian*; f. 1. Marts 1845; S. af Toldkontrolør Jacob Jürgensen og Agnes Walter. St. 1864; cand. phil. 1865; studerede forskelligt; gik derefter ind i Forplejningskorpset; *Intendant* 1880; Forvalter v. det militære Klædeoplag 1890—1915. R. Død 15. Aug. 1926.

JØHNKE, Torben Vilhelm; f. 5. Apr. 1922; S. af Grosserer Harald Alexander Vilhelm Jöhnke og Viveke Lange. Udgit 1936; Elev paa Akademisk Kursus.

† *JØHNKE, Vilhelm Carl Andreas*; f. 12. Sept. 1861; S. af Viceadmiral Ferdinand Henrik Jöhnke og Julie Sophie Reitzel. Sekondløjtnant i Marinen 1882; Premierløjtnant 1884; Kaptajn 1899; Chef for Søminekorpsets 2. Afd. 1899—1906; Komman-

dør 1910; Chef for Flaadens Stab 1909—11; *Direktør* for Marineministeriet 1911—23; *Kontreadmiral* 1918—23. SK. DM. MfDR. pp. Død 10. Feb. 1934.

G. 14. Marts 1889 m. Ellen Louise Johanne Sophie, D. af Grosserer Alexander Carl Frantz Ballin og Henriette Louise Ophelia Richter.
Krak 1933. Bricka.

† *JØRGENSEN, Albert Harries*; f. 15. Apr. 1875; S. af Magasinforvalter Arnold Severin From Jørgensen og Elisabeth Cathrine Harries. St. 1893; *mag. scient.* (Kemi) 1900; *Assistent* hos den kgl. Mønt- og Statsguardein 1902. Død 10. Okt. 1919.

G. 20. Sept. 1903 m. Jenny Margrethe, D. af Tømrermester Niels Hansen Mortensen og Anna Margrethe Walbum.

JØRGENSEN, Alfred Wassard; f. 16. Aug. 1906; S. af Købmand Peter Emil Jørgensen og Agnes Johanne Larsen. St. 1925; *cand. jur.* 1933; *Sekretær* i Direktoratet for Sygekæseværnsnet 1934.

G. 9. Feb. 1934 m. Marie Jeanne, D. af Apoteker Alex Griffon og Jeanne Orveillon.

† *JØRGENSEN, Andreas Peter Rye*; f. 24. Aug. 1860; S. af Lektor i Grønlandsk, Sognepræst Haldor Ferdinand Jørgensen (MS) og Ida Emilie Augusta Preisler. Volontør i d. kgl. grønlandske Handel i Kbh. 1879, i Kolonien Frederikshaab 1881, Kolonien Godthaab 1882; *Assistent v. Kolonien Julianehaab* 1885, v. Anlægget Nanortalik 1888; *Kolonibestyrer v. Frederikshaab* 1892—97; *Klasselotterikollektor* i Kbh. Død 30. Juli 1923.

G. 9. Juni 1885 m. Katharina Magdalene Andrea Emilie Andersen, død 4. Okt. 1931.

JØRGENSEN, Arne Erik; f. 19. Aug. 1922; S. af Telefonmontør Johan Erik Jørgensen og Valborg Christine Fehmerling.

◦ *JØRGENSEN, Carl Henry Loye*; f. 8. Maj 1903; S. af Funktionær v. Brandværnsnet Hans Jørgensen og Bertha Loye. Elev i Gymnasiet 1919—22; *Lærereks.* (K.F.U.M.'s Seminarium) 1926; St. (priv. dim.) 1929; *Kommunelærer* under Kbh's Skolevæsen (Grøndalsvængeskolen) fra 1929.

G. 18. Juli 1931.

† *JØRGENSEN, Christian Peter Julius*; *Dr. phil.*; *Inspektør* v. Nationalmuseet (se under Adjunker).

JØRGENSEN, Ejnar; f. 20. Okt. 1872; S. af Professor, *Dr. phil.* Sofus Mads Jørgensen og Louise Wellmann. St. 1890; *cand. jur.* 1898; *Assistent* i Generaldirektoratet for Skattevæsenet 1900; *Fuldmægtig* i Generaltolddirektoratet 1908; *Toldforvalter* i Maribo 1915; *Toldkasserer* i Kbh. 1928.

JØRGENSEN, Hakon Michael Christian Quortrup; f. 7. Juni 1880; S. af Snedkermester Hans Christian Jørgensen og Cathrine Cecilie Marie Quortrup. St. 1899; *cand. theol.* 1905; *cand. mag.* (Naturh., Geografi) 1913; *Kommunelærer* i Kbh. 1909. Pædagogiske og botaniske Artikler. MfDR.

G. 6. Nov. 1914 m. Sigrid Vilhelmine, D. af Købmand Gudmund Scheving og Helga Rørdam.

JØRGENSEN, Hans Henrik Conrad William; f. 23. Juni 1878; S. af Overretssagfører William Alexius Jørgensen og Adelaïde Marie Nissen. St. 1897; *cand. phil.* 1898; *Diplomingeniør* fra Darmstädter Hochschule 1905; *Ingeniør* v. Benrather Maschinenfabrik, Benrath, 1905, v. Krainische Industriegesellschaft, Assling, Krain 1909, senere *Overing. sst.* —1918; *Fabrikant* i Glostrup fra 1918.

G. 1^o 27. Apr. 1910 m. Janet E., død 13. Maj 1911, D. af Bankdirektør Alfred Pope Plante og Hustru Jessie; 2^o 8. Juli 1913 m. Annie Margaret, D. af Advokat John Rangdale, Boston, og Emily Mary Mann.

° JØRGENSEN, *Johannes*; f. 6. Nov. 1891; S. af Kantor Jørgensen. Elev 1907—08. St. (priv. dim.) 1910. Kbh.

JØRGENSEN, *Johannes Peter Bang*; f. 9. Nov. 1891; S. af cand. pharm. Vilhelm Jørgensen og Elisabeth Bang. St. 1910; Premierløjtnant i Fodfolket 1914; Officersskolens Generalstabskursus 1919—20; *Kaptajn* 1927. R.

G. 20. Juli 1923 m. Ebba, D. af Intendant, Kammerjunker Frederik Christian Rosenørn og Ulla Kjær.

* JØRGENSEN, *Johannes Viggo*; f. 30. Marts 1871; S. af Gaardejer Jørgensen, Nybøllegaard. Elev 1883—85.

JØRGENSEN, *Kai Eduard Jordt*; f. 30. Aug. 1906; S. af Dr. theol. Alfred Theodor Jørgensen og Ingeborg Jordt. St. 1924; cand. theol. 1930; Studierejse i U.S.A. 1930—32, Tyskland 1932, Polen 1932—33; *Hjælpepræst* hos den danske Præst i Flensborg fra 1933.

G. 25. Okt. 1935 m. Kirsten Busk, Sygeplejerske, D. af Grosserer Frederik Rasmussen og Margrethe Busk.

JØRGENSEN, *Kaj Juul*; f. 15. Maj 1908; S. af Arkitekt Vilhelm Jørgensen og Caroline Larsen. St. 1927; *Arkitekt*, uddannet paa Akademiet.

G. 1937 m. Etta Herdis, D. af Gudmundur Iwersen og Ellen N. O. Jensen.

JØRGENSEN, *Karen Marie Worm*; f. 7. Apr. 1911; D. af Telegrafbestyrer Svend Jørgensen og Johanne Skaarup Worm. Elev i Gymnasiet 1927—29; St. (Odense) 1931; handelssproglig Afgangseks. fra Den handelsvidenskabelige Lærestanstalt 1934; *Korrespondent*. Kbh.

JØRGENSEN, *Mogens Gerlach*; f. 24. Dec. 1915; S. af Højesteretspræsident, Dr. jur. Troels Georg Jørgensen og Doris Margaretha Gerlach. Mellemskoleeks. 1931; Realeks. (Sct. Jørgens Gymn.) 1932; Adgangseks. til Polyteknisk Lærestanstalt 1934; derefter praktisk Virksomhed; Elev af Akademisk Kursus til Studentereks.

JØRGENSEN, *Olav Gerlach*; f. 22. Juli 1914; S. af Højesteretspræsident, Dr. jur. Troels Georg Jørgensen og Doris Margaretha Gerlach. St. 1933; *stud. jur.*

JØRGENSEN, *Ove*; f. 5. Sept. 1877; S. af Professor, Dr. phil. Sofus Mads Jørgensen og Louise Wellmann. St. 1895; *mag. art.* (kl. Filol.) 1902; Lærer v. N. Zahles Skole 1904, v. Østersøgades Gymnasium 1905, Adjunkt 1918, *Lektor* 1919; Lærer i elementært Græsk v. Universitetet 1914.

JØRGENSEN, *Poul*; f. 12. Dec. 1904; S. af Overpostbud Hans Peter Valdemar Jørgensen og Sophie Amalie Eriksen. St. 1923; studerede nogle Aar til Skoleembedseks., men maatte afbryde Studierne; Kontorvirksomhed; Sekretær i Dansk Blindesamfund 1930; *Sekretær* v. Aarhus Universitet fra 1936.

G. 10. Apr. 1935 m. Esther, D. af Skræddermester Marius Peder Sørensen og Maren Cathrine Hansen.

JØRGENSEN, *Poul Carl Munck*; f. 17. Juli 1897; S. af Sagfører Jørgen Michael Jørgensen og Marie Sophie Elisabeth Munck. St. 1915; cand. phil. 1916; *cand. polyt.* (F) 1921; ansat v. Hærens Krudtværk 1921—25, v. Østre Gasværk 1926; *Driftsbestyrer* v. Sønderborg Kommune (Leder af Gas-, Vand- og Gasfjernforsyning) fra 1929.

G. 5. Juni 1931 m. Gertrud Maria, D. af Gaardejer H. P. Jensen og Else Petersen.

JØRGENSEN, Poul Tage; f. 8. Feb. 1906; S. af Organist Jørgen Christian Jørgensen og Gerda Marie Larsen. Udgik 1920; Realeks. (Kiær og Lyngbyes Skole) 1922; ansat i Privatbanken s. A., *Bankkasserer*.

G. 10. Maj 1935 m. Grete, D. af Ingeniør Robert Jung-Jensen.

JØRGENSEN, Stig Gunner; f. 15. Maj 1920; S. af Laboratorieførstander Gunner Jørgensen og Agnete Boisen. St. 1938; *stud. polyt.*

* *JØRGENSEN, Richard Jørgen Andreas*; f. 2. Juli 1879; S. af Grosserer Jørgensen. Elev 1890—93.

K

KAARING, Jørgen Jakob Jensen; f. 24. Dec. 1916; S. af Direktør Georg Amon Kaaring og Anna Augusta Kirstine Pabst. St. 1935; *stud. jur.*

KALCKAR, Poul; f. 3. Nov. 1915; S. af Grosserer Henrik Gustav Kalckar og Mary Schjellerup. St. 1934; *Seminarieelev* (K. F. U. M.'s Seminarium).

KALKO, Frants Adam Vilhelm Hilarius; f. 12. Juli 1872; S. af Overretsprokurator Johannes Baptista Ferdinand Hilarius Kalko og Helga Marie Engel. St. 1890; cand. med. 1897; Kandidattjeneste; pr. *Læge* i Birkerød 1899, i Taarbæk 1902—33; *Kommunelæge* sst —1933. Græsted.

G. 30. Nov. 1898 m. Margrethe Kathrine, død 22. Maj 1934, D. af Grosserer Guido Bertelsen og Marie Catrine Klentz.

† *KALKO, Frederik Anton Hilarius*; f. 13. Apr. 1842; S. af Kammerraad, Proprietær P. H. F. Kalko og Emilie Becker. St. 1860; cand. jur. 1866; Overretssagfører 1872; Protokolfører v. Kriminalretten 1881; Borgmester, By- og Herredsfoged i Varde 1885; Herredsfoged i Øster og Vester Herreder (Varde) 1893; *Borgmester*, Byfoged og Birkedommer i Sorø 1900—14. R. Død 2. Okt. 1915.

G. 24. Nov. 1891 m. Elisabeth (Betzy), D. af Mægler Johannes Lockwood og Sophie Blix.

Krak 1915.

KALKO, Johannes Baptista Ferdinand Hilarius; f. 16. Feb. 1876; S. af Overretsprokurator Johannes Baptista Ferdinand Hilarius Kalko og Helga Marie Engel. St. 1894; cand. jur. 1902; *Overretssagfører* 1906.

G. 1^o 7. Maj 1902 m. Johanne Louise, D. af Købmand Thorvald Hansen og Marie Jacobine Jørgensen; 2^o 27. Jan. 1933 m. Karen Ellen Gerda, D. af Skomagermester I. Højer og Marie Rasmussen.

KAMPMANN, Christian Peter (Per) Georg; f. 31. Maj 1892; S. af Grosserer Christian Johannes Kampmann og Johanne Schmidt. St. 1910; *cand. polyt.* (B) 1916; Medstifter af Ingeniørfirmaet Kampmann, Kierulff og Saxild 1917; Direktør for Kampmann, Kierulff & Saxild A/S 1935; Deltager i det svensk-danske Konsortium, der 1927 overtog Ledelsen af Bygningen af Jernbaner i Tyrkiet, og i Korsortiet Kampsax, Iran, der i 1933 overtog Ledelsen af Bygningen af den transiranske Jernbane. R. DM. p. p.

G. 8. Marts 1916 m. Else, D. af Fabrikejer Alfred Wilhelm Bøje Peter Lorenz Benzou og Hanne Bissen.

Krak. Bricka.

KANN, Olaf Thorkild; f. 24. Maj 1893; S. af Kontorchef Wilhelm Ernst August Kann og Fanny Johanne Dederding. St. 1911; cand. jur. 1917; *Dommerfuldmægtig* af 1. Grad v. Roskilde Civildommerembede.

G. 9. Aug. 1921 m. Ebba Arends.

KAPER, Ernst Christian. Borgmester, Dr. phil. (se under Adjunkter).

KARBERG, Peter Christian; f. 29. Juli 1909; S. af Grosserer Axel Andreas Karberg og Anna Berléme. St. 1928; cand. phil. 1929; ansat i Firmaet Henriques & Zøylner 1928, i England og Polen 1930—35, i Firmaet Hans Just 1935; Medindehaver 1938; *Grosserer* 1936.

G. 18. Jan. 1936 m. Kirsten Ingeborg, D. af Grosserer Poul Just og Ingeborg Pade.

KARLSBORG, Frans Benedictus Karl; f. 12. Jan. 1920; S. af Ekspeditionssekretær, cand. jur. Frederik Valdemar Karlsborg og Sofie Karoline Augusta Palmekrone.

† *KATTRUP, Johannes*; f. 23. Jan. 1863; S. af Sognepræst Niss Christian Kattrup og Zara Vilhelmine Christiane Krüger. St. 1881; cand. theol. 1888; pers. Kapellan i Nr. Broby 1888; *Sognepræst* for Skivum-Giver 1890, for Svindinge 1904; *Provst* for Gudme-Vinding Herreder 1911; Afsk. 1931. R. Død 7. Jan. 1933.

G. 17. Juni 1890 m. Christence Marie, død 29. Aug. 1927, D. af Snedkermester Christian Quortrup og Mine Hammer.

† *KAUFFELDT, Ole Louis Martini*; f. 25. Marts 1878; S. af Grosserer Axel Kauffeldt og Olivia Nielsen. 4. Kl. H. Eks. 1895; Volontør i D. F. D. S. 1896—1900; Boghandlerlærling 1900—04; i Zürich 1904; *Boghandlermedhjælper* hos Ove Høegh Vogelius 1905, hos G. E. C. Gad 1908. Død 25. Aug. 1934.

G. 15. Nov. 1918 m. Else Marie Kornerup, D. af Møllejer, Købmand Peter Nikolaj Kruekow og Karen Dorothea Johanne Kornerup.

† *KAUFFMANN, Axel Otto Tage Niels Basse*; f. 10. Okt. 1858; S. af Generalløjtnant, Kammerherre Heinrich August Theodor Kauffmann og Jensine Louise Mathilde Fønss. Sekondløjtnant 1879; Premierløjtnant 1881; Kaptajn 1894; Adjutant hos Kong Christian IX 1898—1906; Oberstløjtnant 1905; *Oberst* og Chef for 4. Reg. 1908; Chef for Livgarden 1911; Chef for H. M. Kongens Adjutantskab 1913; Afsk. 1918; *Kammerherre*; Ejer af Egholm v. Skibby 1920. K¹. DM. Gb. E. T. Chr. IX. MT. MM. 8. Apr. 1818—1918 pp. Død 13. Jan. 1937.

G. 10. Okt. 1890 m. Therese Fernanda, død 23. Okt. 1923, D. af Grosserer Jacob Arnold Christian Holmblad og Harriet Brücker.

Krak 1936.

† *von KAUFFMANN, Eugen Frederik Christian*; f. 23. Feb. 1859; S. af Oberstløjtnant Johan Frederik Leopold von Kauffmann og Severine Lassen. Paa Handelskontorer; St. (priv. dim.) Jan. 1884; cand. phil. 1884; Medarbejder v. Berlingske Tidende 1883—91; Udgiver og Redaktør af »Sport« 1892—94; rejsende Korrespondent i Udlandet; *Journalist* v. forsk. Blade fra 1896; *Forfatter*. Død 7. Feb. 1922.

G. m. Clara Vilhelmine, Operasangerinde, død 11. Jan. 1902, D. af Formand paa Toldboden Thomas Larsen Skytt.

v. *KAUFFMANN, Henrik Louis Hans*; f. 26. Aug. 1888; S. af Kammerherre Aage Basse Gustav v. Kauffmann og Mathilde Bertha Louise v. Bernus. St. 1906; cand. jur. 1911; Assistent i Udenrigsministeriet 1912; Konsulatssekretær i New York 1913; Legationssekretær til Tjeneste i Ministeriet 1915, i Berlin 1916; Kontorchef i Udenrigsministeriet 1920; *Gesandt* i Rom 1921, i Peking og Tokio 1924, tillige akkrediteret Bangkok 1928, i Oslo 1932. K². DM. pp.

G. 18. Nov. 1926 m. Charlotte, D. af Kontreadmiral William D. Mac Dougall og Charlotte Stone.

Krak.

KEHLER, Henning; f. 22. Jan. 1891; S. af Skoleinspektør Kristen Kehler og Minna Sophie Frederikke Andersen. St. 1909; *mag. art.* (Fransk) 1916; Universitetets Guldmedaille 1915; Attaché v. Gesandtskabet i Petrograd 1917; Konsul i Tomsk 1918—19, hjemvendt 1919; ansat v. Politiken 1920—25, v. Kristeligt Dagblad 1925—27; *Kritiker* og *Journalist* v. Berlingske Tidende fra 1928.

G. 4. Maj 1917 m. Ville, D. af Landtbrukaren Fabian Berg og Marie Elisabeth Winther.

Krak. Bricka.

KEHLET, Christian Frederik; f. 2. Aug. 1916; S. af Antikvarboghandler Christian Frederik Kehlet og Elise Thomsen. Mellemskoleeks. 1931; Realeks. (Gl. Hell. Gymn.) 1932; *Ekspedient* i A/S Kodak 1938.

KELSTED, Aksel; f. 1. Jan. 1925; S. af Overlæge Knud Johannes Henriksen Kelsted og Edith Gudrun Strarup.

KELSTED, Erik; f. 12. Aug. 1920; S. af Overlæge Knud Johannes Henriksen Kelsted og Edith Gudrun Strarup. St. 1938; *stud. jur.*

† *KEMP, Gerhard Peter Brammer*; f. 13. Nov. 1852; S. af Sognepræst, Seminarieforstander Carl Emil Kemp og Johanne Henrikke Møller. St. 1870; cand. theol. 1877; Lærer v. Schneekloths Skole og Blaagaards Seminarium; Kapellan i Taarbæk 1880; *Sognepræst* sst. 1907—23. Død 31. Maj 1928.

Krak 1928.

KEMP, Torkil; f. 3. Juli 1924; S. af Dr. med. Tage Kemp og Eva Lange Begtrup.

† *KEMP, Victor Julius*; f. 10. Juli 1849; S. af Sognepræst, Seminarieforstander Carl Emil Kemp og Johanne Henrikke Møller. St. 1868; *cand. pharm.* 1874; *Gartner* v. Landbohøjskolen 1874—1922. Død 28. Marts 1928.

KERRN, Hans Christian; f. 30. Marts 1875; S. af Overlærer v. Metropolitan-skolen Carl Christian Christoffer Kern og Erasmine Severine Gjessing. St. 1893; cand. jur. 1902; Assistent i Generaldirektoratet for Postvæsenet 1903, Fuldmægtig 1907, *Kontorchef* 1916—27. R.

G. 9. Okt. 1919 m. Ellen Kristine, cand. jur., D. af Registrator, mag. art. Axel Peter Jacob Eegholm og Karin Kirstin Degenkolw.

Krak.

† *KETELSEN, Christian Traugott*; f. 14. Sept. 1848; S. af Kommandersergent Johann Ketelsen og Catharine Hansen. Frivillig Underkorporal 1864; Sekondløjtnant 1869; Premierløjtnant 1874; *Kaptajn* v. 15. Batl. 1883—1900; Afsk. 1910. Medstifter af »Forbrugsforeningen for Embeds- og Bestillingsmænd samt Læger«. R. DM. pp. Død. 14. Juni 1926.

G. m. Caroline Sophie Nielsen.

KEUTMANN, Henning; f. 8. Feb. 1911; S. af Direktør Josef J. Keutmann og Ingeborg Nielsen. St. 1929; Forsikringsuddannelse i Danmark og Tyskland 1930—33; ansat i Assurance-Reassurance Firmaet Keutmann & Funder, Kbh., 1934—37; *Assurandør*; *stud. jur.* fra 1935.

G. 25. Juni 1937 m. Lizzie Lehninger.

KIELER, Julius Ernst von Fyren; f. 17. Feb. 1888; S. af Overlærer V. T. J. Kieler (se under Timelærere). St. 1907; cand. med. 1914; Kandidattjeneste og Vika-

riat; Amanuensis og Reservelæge v. Amtssygehuset i Hammel 1917—19; pr. *Læge* i Horsens fra 1919.

G. 11. Nov. 1917 m. Margrethe, D. af Skovrider Poul Vilhelm Wegge og Ottomine Johannessine Lida Peetz.

KIERBOE, Axel Truels; f. 14. Dec. 1870; S. af Brænderiejer Rasmus Kierboe og Regine Frederikke Neumann. St. 1889; *mag. scient.* (Matematik) 1899; Studierejser; matematiske og matematisk-historiske Afhandlinger i inden- og udenlandske Tidsskrifter. Kbh.

G. 25. Okt. 1895 m. Rigmor, D. af Grosserer Niels Wiborg Johannes Petersen og Margarita Hansen.

KIERULFF, Otto Schiøtz; f. 16. Maj 1891; S. af Apoteker Carl Kierulff og Nanna Schiøtz. St. 1909; cand. phil. 1910; *cand. polyt.* (B) 1914; *Ingeniør* hos Christiani & Nielsen 1914—17; Medstifter af Ingeniørfirmaet Kampmann, Kierulff & Saxild 1917; Direktør for Kampmann, Kierulff & Saxild A/S 1935; Deltager i det svensk-danske Konsortium, der 1927 overtog Ledelsen af Bygningen af Jernbaner i Tyrkiet, og i Konsortiet Kampsax, Iran, der i 1933 overtog Ledelsen af Bygningen af den traniranske Jernbane. R. DM. p. p.

G. 14. Feb. 1916 m. Gerda, cand. polyt., D. af Overretssagfører C. Koppel (se denne).

Krak. Bricka.

KINCH, Peter Bogislaus Carstens; f. 3. Okt. 1910; S. af Direktør Emmanuel Kinch og Janet Beveridge Cairns. St. 1929; cand. phil. 1930; *Antikvitetshandler*, etabl. 1933.

† *KINZI, Ejnar Frederik*; f. 19. Sept. 1862; S. af Skrivelærer v. Metropolitan-skolen, Skoleinspektør Johan Frederik Emil Kinzi og Clara Albertine Germ. St. 1881; cand. phil. 1882; Volontør v. den kgl. Malerisamling s. A.; Medhjælper v. Rosenborg 1884; Museumsassistent sst. 1885; 2. *Museumsinspektør* 1906. Død 28. Dec. 1917.

KINZI, Knud Viggo Ignatius; f. 7. Maj 1902; S. af Kontorchef Viggo Kinzi og Kamma Engberg. St. 1920; cand. phil. 1921; Privatlærer 1926—36; *Sproglærer*, Bestyrer af »Kinzis private Skole«.

KIRCHHEINER, Christian Carl; f. 7. Maj 1905; S. af Viceskoleinspektør, Kaptajn Viggo Kirchheiner og Guldborg Elna Micha Kronemann. St. 1924; cand. phil. 1925; *cand. polyt.* (B) 1929; *Ingeniør*.

G. 14. Jan. 1933 m. Else Marie Røber, D. af Læge Victor Sextus Julius Røber-Christensen og Louise Gøtke.

KIRCHHOFF-LARSEN, Christian (Nvfr.: Bindestreg); f. 20. Dec. 1880; S. af Lærer Georg Larsen og Thuline Teisen. St. 1898; cand. phil. 1899; *Redaktør*, Medarbejder v. Nationaltidende 1899—1922 og 1929—31, v. Berlingske Tidende 1922—29, v. Dagbladet Børsen fra 1931; *Forfatter*; Redaktør af Journalisten fra 1934.

G. m. Margrethe, D. af Revisor Rudolf Schiött og Clara Nielsen.
Krak.

KIRKERUP, Carl Theodor Sophus Pedersen; f. 24. Feb. 1894; S. af Overpolitibetjent Rasmus Julius Pedersen Kirkerup og Anna Sofie Caroline Pedersen. St. 1911; cand. phil. 1912; *cand. polyt.* (E) 1918; *Ingeniør* v. Nordisk Elektricitetsselskab 1918—19; Chefingeniør v. Compagnia Anónima Eléctrica de Bucuramanga, Bucuramanga, Republik Columbia 1920—26; Elektroingeniør v. A/S Burmeister & Wain fra 1927.

G. 20. Dec. 1920 m. Gerda Karoline Amalie Emilie, D. af Oversergent Albert Charles Konstantin Frørup og Dagmar Elconore Johnsen.

† *KIRKETERP, Edvard Carl*; f. 1. Okt. 1867; S. af Grosserer Rasmus Waldemar Kirketerp og Anna Marie Petersen. Sekondløjtnant i Fodfolket 1887; Premierløjtnant 1890; *Kaptajn* 1907—18; bosat en Aarrække i Udlandet. R. Død 14. Dec. 1933.

G. 2. Nov. 1895 m. Ella Quaade, D. af Grosserer, Kaptajn N. A. Schjørring og Alma Quaade.

† *KIRSTEIN, Ernst Carl Philip Eduard*; f. 8. Nov. 1867; S. af Ingeniør, cand. polyt. Philip Eduard Kirstein og Caroline Christine Andersen. St. 1885; cand. med. 1893; Kandidattjeneste; pr. *Læge* i Kbh. 1899; Reservelæge v. Kommunehospitalets Filial paa St. Johannes Stiftelse 1902—06; Skolelæge 1908—34; *Kommunelæge* 1920. Specialist i Gigt. Død 28. Apr. 1938.

G. 1^o 22. Dec. 1900 m. Clara Mathilde, død 31. Dec. 1905; 2^o 4. Maj 1907 m. Magda, Døtre af Læge Otto Christian Haaber Boserup og Anna Thomine Faaborg.

KISTRUP, Hans Thorvald; f. 26. Sept. 1892; S. af Skoleinspektør, cand. theol. Preben Kistrup og Anna Christine Jacobine Jørgensen. St. 1910; cand. mag. (Historie, Dansk, Latin) 1918; Underarkivar v. Landsarkivet i Viborg 1920, *Arkivar* sst. 1931.

G. 2. Maj 1931 m. Asta Johanne, D. af Prokurist Axel Theodor Ostenfeld og Caroline Frederikke Møller.

† *KIÆR, Aage*; f. 23. Maj 1865; S. af Læge Christian Emil Kiær og Anna Marie Elisabeth Brandt. Udgik 1881 for at gaa til Handelen; Grosserer i Kbh. til 1902; aut. Stadsfæstemand —1912; *Kontorassistent* v. Munderingsdepotet 1915—23. Død 2. Dec. 1928.

G. 1. Feb. 1913 m. Lilly, D. af Telegrafingeniør v. Store nordiske Telegraf-selskab Albert Roscnørn-Lanng og Marie Charlotte Amalie Eriksen.

† *KIÆR, Hans Frederik August*; f. 7. Juni 1847; S. af Generalmajor, Kammerherre, Gesandt Frederik Frederiksen Kiær og Anna Vilhelmine Augusta Riis. Sekondløjtnant 1868; Premierløjtnant i Gardehusarregimentet 1872; Ritmester 1883; Oberstløjtnant 1898; *Oberst* 1900, Chef for Gardehusarregimentet 1903; Afsk. 1907. R. DM. p. p. Død 8. Dec. 1923.

G. 7. Juni 1878 m. Maren Karoline Emilie, død 26. Maj 1925, D. af Fabrikant H. Thomsen.

Krak 1923.

KIÆR, Niels Bygom; f. 6. Marts 1865; S. af Postekspeditør Hans Andreas Kiær og Inger Marie Christine Krarup. St. 1882; cand. phil. 1883; rejste det følgende Aar til Sydamerika; bosat i Buenos Aires fra 1905 som *Boghandler*, Forlagsboghandler og Tidsskriftudgiver.

KIÆR, Nils Erik Bairholm; f. 23. Feb. 1908; S. af Direktør Hans Kiær og Henny Halby. St. 1927; cand. phil. 1929; *Bogtrykker* (Aarhus Stiftsbogtrykkerie), Aarhus.

G. 23. Feb. 1932 m. Ingrid Johanne Ottilia, D. af Ingeniørkaptajn Fritz Niels Valdemar Brinckmann og Poula Jacobsen.

KIÆR, Niels Jørgen; f. 18. Juni 1921; S. af Grosserer Jørgen Kiær og Esther Blom.

KIÆRSKOU, Børge Hjalmar Vilhelm; f. 17. Feb. 1909; S. af Forpagter Frederik Kiærskou og Ducie Bodholdt. Udgik af 1. G. 1925; Realeks. (Østersøg. Gymn.) 1926; ansat i Firmaet Nienstædt & Co. s. A., i Vekselerfirmaet Alfred Horwitz & Co. 1927, i Landmandsbanken fra 1927; *Bankassistent* i dennes Vesterbrotorv Afd.; 3-aarig Bankskole med Afgangseks. 1936; studerer v. Handelsvidensk. Lærestalt fra 1936.

G. 5. Nov. 1938 m. Erna Stangerup.

KIÆRULFF, Helge Thomas; f. 3. Juli 1898; S. af Bankfuldmægtig Axel Marius Emanuel Kiærulff og Gunver Johanne Caroline Simesen. St. (Efterslægtsselskabets Skole) 1916; *Lærer* v. St. Josephs Skole; *Redaktør* af »Katolsk Ungdom«.

G. 3. Maj 1928 m. Rosa, D. af Former Andersen.

KJELDEN, Ove Rudolph; f. 17. Juni 1893; S. af Viceskattedirektør Marius Kjeldsen og Caroline Sophie Hansen. St. 1911; cand. phil. 1912; Landinspektørcks. 1916; kgl. Bestalling som Landinspektør s. A.; ansat v. Stadskonduktørembedet under Kbhs. Magistrat 1916, Fuldmægtig 1918; *Afdelingschef* (Stadens Udstyknings- og Matrikulsvæsen) 1927.

G. 23. Okt. 1921 m. Olivia Ragnhild, D. af Maskinmester Carl Christiansen og Emilie Andersen.

† *KJELDEN, Svend Hugo*; f. 19. Jan. 1896; S. af Viceskattedirektør Marius Kjeldsen og Caroline Sophie Hansen. St. 1914; cand. med. 1923; Kandidattjeneste; fg. Overlæge v. Balders Hospital 1925—26; Reservelæge v. Skørping Sanatorium 1927; pr. *Læge* i Nakskov 1930. Specialist i Lungetuberkulose. Død 27. Maj 1936.

G. 4. Aug. 1923 m. Ulla, D. af Klasseletterikollektor Alfred Emil Hoffgaard og Charlotte Regine Caroline Kæhler.

† *KJELDSKOV-HANSEN, Holger Marius Theodor Vilhelm* (Nvfr.: Bindestreg); f. 29. Marts 1886; S. af Fuldmægtig v. Orlogsværftet Frederik Vilhelm Hansen og Laura Kjeldskov. St. 1906; cand. med. 1913; Reservelæge v. Svendborg Amtssygehus i 1914; Kandidattjeneste; Embedslægeeks. 1916; midlertidig fg. *Overlæge* v. Svendborg Amtssygehus 1918. Død i Svendborg 22. Nov. 1918.

G. 11. Juni 1916 m. Lykke Nielsen.

KJERRUMGAARD, Erling Tang; f. 28. Sept. 1915; S. af Tandlæge, cand. polit. Ivar Tang Kjerrumgaard og Wilhelmine Hansen. St. 1933; *stud. med.*

KJÆR, Niels Henrik Hildebrandt; f. 12. Maj 1863; S. af Prokurator, Justitsraad Peter Nicolaj Anton Kjær og Wilhelmine Henriette Cathrine Hildebrandt. St. 1882; cand. med. 1890; Kandidattjeneste; pr. *Læge* i Hurup 1892.

G. 1^o 17. Sept. 1892 m. Thora Gurrine Elisabeth, død 3. Maj 1913, D. af Provst Christian Kjær og Hechthora Gurrine Tryphine Feld; 2^o 29. Aug. 1915 m. Dagny, D. af Stationsforstander Carl Christian Thorvald Stoltze og Hustru Marie Sophie Bernhardine.

KJÆR, Svend Tage Eskild; f. 13. Apr. 1901; S. af Kommuelærer Carl Gustav Kjær og Emilie Karoline Lorentzen. St. 1919; cand. med. 1928; Kandidattjeneste; 2. Reservekirurg v. Kommnehospitalets Afd. 1 1934; *Dr. med.* 1936; derefter paa fleraarig Uddannelse i England og Amerika for at studere Lunge- og Hjertekirurgi. Specialist i Kirurgi.

G. 18. Maj 1926 m. Karen Elisabeth (Karenlis), D. af Ingeniør, Dr. techn. Poul Harald Sehested Larsen og Emili Poulina Lotz.

° *KJÆR, Ulf Fritz Christian*; f. 12. Nov. 1897; S. af Kaptajn, Postekspedient Emil Kjær og Milthra Wilhelmsen. St. 1916; *cand. phil.*; *Sceneinstruktør*; *Forfatter*.

KJÆRGAARD, Gunnar; f. 1. Aug. 1917; S. af Professor, Overlæge, Dr. med. Sigurd Kjærgaard og Ebba Johanne Holm. St. 1935; *stud. med.*

KJÆRGAARD, Hans Peter Brasch; f. 20. Dec. 1892; S. af Dr. med Niels Christian Kjærgaard og Johanne Bolette Brasch. St. 1910; cand. med. 1917; Kandidat- og Assistenttjeneste; Reservelæge v. Finseninstitutts med. Afd. 1930; fg. Overlæge 1931—33; *Dr. med.* 1932; Reservelæge v. Aarhus Kommunehospitals med. Afd. 1933; *Overlæge* v. Horsens Kommunehospital 1938. Specialist i med. Sygdomme, særlig Hjerter- og Nyresygdomme.

G. 1. Aug. 1926 m. Karen Marie, Læge, D. af Direktør Frederik Ludvig Sieck og Anna Jensen.

† *KJØLHEDE, Axel Viggo Christian*; f. 27. Aug. 1851; S. af Stabssergent, Krigsassessor, Skriver i Krigsministeriet Christen Christensen Kjølhede og Karen Marie Christiane Heiberg. St. 1869; cand. theol. 1875; Kateket v. Vor Frue Kirke i Kbh. 1876; *Sognepræst* til Pedersker 1879, til Karlslunde-Karlstrup 1885—1921; *Provst* for Tune og Ramsø Herreders Provsti 1887. R. Død i Karlslunde 6. Juni 1924.

G. 31. Juli 1879 m. Thyra Eugenie Jolante, D. af Amtsvejsinspektør Hans Jochum Møller og Eva Emilie Marie Knudsen.

KLAEHR, Lloyd Mogens; f. 12. Okt. 1911; S. af Arkitekt Erik Klachr og kgl. Translatør Anna Johanne Thomsen. Elev i Gymnasiet 1926—27; St. (Gl. Hell. Gymn.) 1930; cand. phil.; studerer sammenl. Literaturhist.

Gift.

KLAHN, Lars Bendt; f. 11. Marts 1908; S. af Overretssagfører Peder Klahn og Anna Marie Christensen. St. 1926; cand. jur. 1932; *Landsretssagfører* 1937.

G. 23. Juni 1935 m. Elisabeth, D. af Kontorchef Søren Kaas-Ibsen og Olga Frederiksen.

KLASEN, Wilhelm Emil; f. 8. Jan. 1916; S. af Professor Wilhelm Johann Klase og Vittoria Rosa Maria Pessiak. St. 1934; studerede Sang v. Musikakademiet i Wien 1936—38; *stud. mag.*

KLEFFEL, Henning; f. 23. Jan. 1922; S. af Bogholder Aage Vilhelm Georg Kleffel og Elsa Guri Paludan Koch.

KLERK, Michael; f. 1. Jan. 1916; S. af Kontorchef i Store Nordiske Telegraf-selskab Leon Stanley Klerk og Margrethe Langebæk. Elev i Gymnasiet 1931—32; Adgangseks. til Polyteknisk Lærestanstalt 1934; *Arkitekt*.

KLEVIN, Haagen; f. 5. Aug. 1924; S. af Disponent Arthur Christian Ludvig Klevin og Iris Albertine Schröder.

KLEVIN, Tage; f. 9. Feb. 1921; S. af Disponent Arthur Christian Ludvig Klevin og Iris Albertine Schröder.

KLIIM, Georges Nicolai; f. 27. Jan. 1882; S. af Hotelejer Rasmus Kliim og Christiane Kröncke. St. 1899; cand. phil. 1900; ansat paa Hoteller i Tyskland, Skotland, Frankrig, Kbh. og Brüssel 1900—07; Inspektør og Underdirektør for Hoteller i Paris, Brüssel, Ostende og Nizza 1907—14; *Hoteldirektør*, Ex-Direktør for Mercédès Hotel, Paris, Palace Hotel, Bruxelles, Grand Hotel d'Angleterre et Grde Bretagne, Nice etc.. Paris.

G. 18. Juli 1918 m. Marie Rose, D. af Grosserer Claude Maréchal og Marthe Arqvier.

◦ *KLINDT, Gerhard Heinrich Nicolaus*; f. 22. Feb. 1917; S. af Barber Albert Casper Nicolaus Klindt og Alvilda Marie Emilie Nielsen. Elev i Gymnasiet 1932—33. Asserbo.

KLINDT, Jes Axel; f. 3. Apr. 1880; S. af Grosserer Hans Christian Petersen Klindt og Jensine Elise Augusta Strange. St. 1898; cand. med. 1905; Kandidattjeneste; Reservelæge v. Aarhus Kommunehospital 1906—08; Assistent og Reservelæge v. kbhske Hospitaler; *Overlæge* v. Amts- og Bysygehuset i Grenaa fra 1915. Specialist i Kirurgi.

G. 24. Sept. 1915 m. Elisabeth f. Mølmark-Hansen, D. af Højesteretsassessor Frantz Emil Hansen og Ludvigna Mølmark.

KLIT, Jens Christian Andreas; f. 30. Juni 1902; S. af Prokurist Carl Freidy Klit og Augusta Birgitte Sørensen. St. 1920; cand. phil. 1921; *cand. polyt.* (F) 1926; *Assistent* v. Universitetets kemiske Laboratorium s. A.; Universitetets Guldmedaille i Kemi 1932.

G. 23. Juli 1930 m. Gulli, D. af Notarie Erik Werner Wennerløf og Maria Borgstrøm.

† *KLITGAARD, Johannes*; f. 21. Dec. 1863; S. af Købmand Valdemar Klitgaard og Betty Adelaide Lund. St. 1883; cand. jur. 1888; Assistent i Generaldirektoratet for Skattevæsenet, Fuldmægtig 1893, Kontorchef 1905; *Departementschef* i Finansministeriet 1913—26; varetog tillige Forretningerne som *Hovedrevisor* for Toldvæsenet fra 1921; Chef for 1. Hovedrevisorat og Næstformand i Statsregnskabsraadet 1927—33. K¹. DM. p. p. Død 17. Apr. 1934.

Krak 1934.

KLIXBULL, Mogens Brandt; f. 31. Aug. 1904; S. af Ingeniør Aage L. Brandt Klixbüll og Inger Marie Klixbüll. St. 1922; *Arkitekt*.

G. 3. Maj 1931 m. Karen Margrethe Else, D. af Professor v. Polyteknisk Lærestanstalt Christian Laurits Jacobsen og Gerda Marie Jensen.

KLOTTRUP, Paul Henning; f. 16. Sept. 1922; S. af Grosserer Ulrick Emil Dræby Klottrup og Anna Astrid Hansen.

† *KLUBIEN, Emil*; f. 22. Nov. 1878; S. af Højesteretsadvokat Anton Hieronymus Fritzsche Klubien (MS) og Illa Marie Suncson. St. 1898; cand. med. 1908; Kandidattjeneste; pr. *Læge* i Helsingør fra 1911; Røntgenolog v. Helsingør Øresundshospital 1912. Specialist i Røntgenologi. M. f. D. R. Død 5. Jan. 1927.

G. 2. Juli 1911 m. Else, D. af Grosserer Ivan Koppel og Rosa Berendt.

KNUDSEN, Aage; f. 27. Marts 1924; S. af Skræddermester Einar Albert Valdemar Knudsen og Nina Johanne Katrine Christiansen.

KNUDSEN, Bent Ove; f. 19. Dec. 1919; S. af Prokurist Ove Knudsen og Polly Mariane Levinsen.

† *KNUDSEN, Knud Gotfred*; f. 17. Dec. 1862; S. af Grosserer Rasmus Bang Knudsen og Mariane Paludan. St. 1880; cand. theol. 1886; Lærer; pers. Kapellan i Hjørring 1888; Kapellan i Assens 1891; Sognepræst for Lem-Vejby 1895, for Nykøbing S.-Rørvig 1904—30. R. Død 12. Maj 1936.

G. 1^o 22. Juli 1891 m. Gregersine Kristine Preisler, død 5. Juni 1892; 2^o 6. Dec. 1893 m. Christiane Hedevig Kampmann, død 1924.

† *KNUDSEN, Paul*; f. 10. Jan. 1890; S. af Agent Knudsen. Udgik 1903; gennemgik de Brockske Handelsskoler; rejste til Udlandet 1927; *Direktør* for og Eneindehaver af Wibroe & Co. A/B, Gøteborg. Død 21. Marts 1938.

G. m. Ellen.

KNUDTZON, Harald; f. 6. Juli 1897; S. af Nationalbankdirektør Søren Christian Knudtzon og Ellinor Grut. St. 1915; cand. phil.; Købmands- og Bankier-Uddannelse i Provinsen og Kbh. 1916—21; Ophold i Bankinstituter i Paris, London og Hamborg 1921—24; ansat i Landmandsbanken 1925, *Underdirektør* 1934.

G. 12. Okt. 1937 m. Thyra Aletta Ingeborg, D. af Godsejer, cand. polit. Ludvig Helmuth Frederik Holger Castenskiold og Carla Georgette Benzon-Bull.

Krak.

KNUDTZON, Kristian; f. 4. Aug. 1888; S. af Nationalbankdirektør Søren Christian Knudtzon og Ellinor Grut. St. 1906; Premierløjtnant i Fodfolket 1909, i Livgarden 1911; *Kammerjunkker* 1912; i Generalstaben 1918; Kaptajn 1919; i Liv-

garden 1925; gennemgik »École Supérieure de Guerre« 1919—21; Præsident for »5. Underkommission« i Saloniki under »Commission Mixte pour l'échange des populations Grecques et Turques«; *Oberstløjtnant* v. Livgarden 1931. R. DM. p. p.
Krak.

KNUDTZON, Thorkil; f. 3. Jan. 1884; S. af Nationalbankdirektør Søren Christian Knudtzon og Ellinor Grut. St. 1901; cand. jur. 1907; Overretssagfører 1910; *Højesteretssagfører* 1919. R.

G. 11. Nov. 1910 m. Karen, D. af Undervisningsinspektør, Professor, Dr. phil. Søren Ludvig Tuxen og Johanne Margrethe Jørgensen.
Krak.

KNUDTZON, Torben Grut; f. 2. Marts 1900; S. af Nationalbankdirektør Søren Christian Knudtzon og Ellinor Grut. St. 1917; cand. med. 1924; Universitetets Guldmedaille 1928; Assistent v. Retsmedicinsk Institut 1928—29; 2. Reservelæge v. Kommunehospitalets Afd. 1 1929—31; Studierejse til Paris 1931—32; *Dr. med.* 1933; 1. Reservelæge v. Kommunehospitalets Afd. 1 1933; *Overkirurg* v. Kommunehospitalets Afd. 5 1936.

G. 17. Sept. 1932 m. Kirsten Maric, D. af Apoteker Carl Peder Ludvig August Larsen Abildgaard og Johanne Madsen.
Krak.

KNUTH, Axel Erik Carl, Baron; f. 19. Sept. 1878; S. af Lensbaron Wilhelm Emil Gustav Knuth og Baronesse Betzy Bille-Brahe. St. 1896; cand. jur. 1902; Fuldmægtig v. Fredriksberg Birk 1902—34; *Landsretssagfører* 1934. *Lensbaron*.

G. 2. Sept. 1922 m. Erkel Aase, D. af Civilingeniør Carl Emil Jansen og Christiane Carolinc Preetzmann.

† *KNUTH, Christian Frederik, Greve*; f. 10. Okt. 1862; S. af Greve Johan Sigismund Knuth og Johanne Charlotte Elise Lüttichau. St. 1880; *cand. jur.* 1887; Ejer af Hovedgaarden Store Grundet 1887—1909; *Hofjægermester* 1897; *Inspektør* i Forsikringselskabet »Danmark« 1914—1935. Død 7. Nov. 1936.

G. 18. Maj 1894 m. Sigrid, død 20. Okt. 1910, D. af Overlæge Lorenz Lorck og Oda Kemp.

KNUTH, Eggert Adam, Greve; f. 19. Apr. 1901; S. af Kammerherre, Chef for Ordenskapitulets Kontor, cand. polit. Heinrich Maximilian Greve Knuth og Anna Sophie Elisabeth Vind. St. 1919; cand. jur. 1925; fg. Sekretær i Udenrigsministeriet 1926; Sekretær 1928; Vicekonsul i Sidney 1929; paany Sekretær i Udenrigsministeriet 1932; *Legationssekretær* i London.

G. 14. Dec. 1934 m. Komtesse Lily Ingeborg Agnes, D. af Lensgreve, Kammerherre, Hofjægermester Jens Christian Rantzau og Komtesse Fanny Sophie Karen Margrethe Brockenhuus-Schack.

† *KNØFFLER, Kai Martin*; f. 19. Maj 1897; S. af Repræsentant Martin Knøffler og Hansigne Nielsen. St. 1916; *stud. med.* Død 4. Juni 1917.

KOCH, Hans Harald (Hal); f. 6. Maj 1904; S. af Provst Hans Winding Koch og Margrethe Schiøler. St. 1921; cand. theol. 1926; cand. mag. (Fransk) 1929; *Er. theol.* 1932; Studierejser i Frankrig, Italien, Tyskland 1927—28 og 1929—31; Lærer v. Akademisk Kursus 1932; *Professor* i Teologi v. Kbhs. Universitet 1937.

G. 20. Sept. 1929 m. Bodil, cand. theol., D. af Direktør Janus Thastum og Caroline Andersen.
Krak.

KOCH, Hermann; f. 16. Maj 1878; S. af Justitsraad, Inspektør v. Vartov Hospital Michael Koch og Anna Eleonora Elise Frederikke Münter. St. 1896;

cand. theol. 1903; Kateket v. Holmens Kirke 1905—15; *Præst* v. Bispebjerg Hospital fra 1913; Formand for »Ensomme Gamles Værn« 1910—34; Institutionens Administrator fra 1934. R. DM.

G. 20. Nov. 1913 m. Anna Mathilde, D. af Fabrikant J. Wandall.
Krak.

† *KOCH, Jørgen Hansen*; f. 12. Juni 1829; S. af Bygningsdirektør, Konferensraad Jørgen Hansen Koch og Ida Wulff. St. (priv. dim.) 1848; Lærer i Kbh. 1853—57; kst. Adjunkt v. Randers lærde Skole 1857; cand. mag. 1859; Adjunkt i Randers 1859, *Overlærer* 1883—1903. R. DM. Død i Kbh. 6. Nov. 1919.

G. 12. Juni 1859 m. Christine Sophie, død 16. Feb. 1914, D. af Professor, Dr. theol. Jens Møller og Christine Sophie Kellermann.

KOCK, Aage Gorm Emil; f. 31. Maj 1877; S. af Købmand Jens Josephsen Kock og Anna Dorthea Dittmann. St. 1894; cand. med. 1900; *Dr. med.* 1905; Kandidattjeneste; Reservekirurg paa Sundby Hospital 1908—13; Afdelingslæge v. Kbh. Poliklinik kirurgiske Afd. 1913—17; Korpslæge i Søværnet 1914—19; Chef for Marinehospitalets kirurgiske Afd. 1915—28; Prosector chirurgiæ v. Universitetet 1917—18; Overlæge i Søværnet 1919, Overlæge 1 1923—32, Overlæge 1 af Reserven fra 1932; *Overlæge* v. Arbejderforsikringsraadet fra 1919. Specialist i Kirurgi. R.

G. 21. Juni 1902 m. Helga, D. af Handskefabrikant Carl Frederik Larsen og Henriette Marie Larsen.
Krak.

KOEFØED, Carl Johannes; f. 15. Nov. 1897; S. af Grosserer Christian Lauritz Koefoed og Sophie Therese Koefoed. St. 1916; cand. med. 1925; Kandidattjeneste; Reservelæge v. Amtssygehuset i Rønne 1926—27; pr. *Læge* i Nexø 1927, i Gudhjem fra 1931.

G. 6. Marts 1925 m. Agnethe Sofie, D. af Lektor Peder Andreas Larsen og Petra Elisabeth Koefoed.

KOEFØED, Edvard Sneedorf; f. 12. Aug. 1874; S. af Værkstedesformand Hans Munk Koefoed og Meta Sabro. 4. Kl. H. Eks. 1891; Trafiksassistent v. D. S. B. 1892; Stationsforstander i Sulsted 1922, derefter i Ullerslev, Sandved og Jyderup; *Godekspeditor* v. Statsbanerne. Korsør.

G. 1^o 4. Apr. 1899 m. Ingrid Thomsen, død 7. Dec. 1919; 2^o 24. Dec. 1920 m. Elfrida Sebak.

KOEFØED, Einar Laurentius; f. 26. Juli 1875; S. af Kontreadmiral Vilhelm Ferdinand Koefoed og Emilie Bertelsen. St. (Lyceum) 1894; mag. scient. (Zoologi) 1901; Assistent hos Fiskeridirektøren i Bergen 1902—18, deltog i flere Togter med Undersøgelsesdamperen »Michael Sars«; Zoolog paa Hertugen af Orleans' Togt i Grønlandshavet 1905; arbejdede paa Zoologisk Museum i Kbh. 1918—21; *Assistent* og *Bibliotekar* hos Fiskeridirektøren i Bergen. Fjøsanger, Norge.

G. 14. Sept. 1907 m. Christiane, D. af Grosserer Frantz Martinius Tandberg og Thora Heiberg.

Krak. Bricka.

KOEFØED, Ejvind; f. 4. Feb. 1869; S. af Generalmajor Ehrenreich Christoffer Ludvig Koefoed og Marie Benedicte Rothe. St. 1886; Premierløjtnant i Artilleriet 1889; Kaptajn 1905; Adjutant hos Kronprinsen 1906—09; Oberstløjtnant 1916; Oberst 1921; *Generalmajor* og Generalinspektør for Artilleriet 1930—36. K¹. DM. p. p.

G. 18. Maj 1900 m. Ellen, D. af Geheimtatsraad Julius Larsen og Helene Dorothea Jensen.

Krak.

† *KOEFOED, Hans Jacob*; f. 29. Juni 1864; S. af Kontreadmiral Vilhelm Ferdinand Koefoed og Emilie Bertelsen. St. 1882; cand. med. 1889; Kandidattjeneste; pr. *Læge* i Kbh. 1894; Kommunelæge 1905—11; Leder af Kbhs. Polikliniks med. Afd. 1920—23. R. Død 4. Juli 1933.

† *KOEFOED, Ove Christopher Høegh-Guldberg*; f. 12. Aug. 1871; S. af Statsraadssekretær Jens Laasbye Rottbøll Koefoed (MS) og Emmy Høegh-Guldberg. St. 1888; cand. jur. 1897; Assistent i Skattedepartementet 1898, Fuldmægtig 1906, Ekspeditionssekretær 1913, Kontorchef 1917; *Amtmand* over Bornholms Amt 1921, over Svendborg Amt 1930. R. DM. Død 9. Juni 1933.

G. 28. Maj 1898 m. Gerda Hahn, D. af Overretssagfører Julius Høegh-Guldberg og Johanne Burmeister.
Krak 1933.

† *KOEFOED, Peter Frederik Christian*; f. 13. Apr. 1834; S. af Geheimekonferensraad, Højesteretsassessor Hans Jacob Koefoed og Johanne Louise Rottbøll. St. (priv. dim.) 1851; cand. jur. 1857; Auditor; deltog som saadan i Krigen 1964; *Overauditor* 1867—87; *Etatsraad* 1887. R. DM. Død 11. Dec. 1917.

G. 3. Maj 1861 m. Marie Sophie, død 23. Juni 1900, D. af Oberst Frederik Ferdinand Ramlau og Lucia Elisabeth Heyde.
Krak 1917.

KOEFOED, Poul Ramlau; f. 27. Juli 1874; S. af Etatsraad, Overauditor P. F. C. Koefoed (se denne). St. 1892; cand. phil. 1893; studerede Jura til 1895; ansat i Bikuben 1895; *Sekretær* hos Direktionen fra 1913, *Hovedbogholder* fra 1927; tillige kontrollerende Bogholder i A/S Snedkermestrenes Træ- og Finérskæreri. R.

G. 16. Dec. 1898 m. Valborg, D. af Kaptajn, Fabrikant Georg Emil Theodor Kohl og Anna Pauline Amalie Dohlmann.

KOEFOED, Valdemar; f. 30. Juli 1886; S. af Justitsraad, Sagfører Ove Harald Oscar Koefoed og Sophie Christine Elisabeth Krag. St. 1904; cand. jur. 1910; *Overretssagfører* 1913. R.

G. 6. Nov. 1914 m. Emma Louise, D. af Læge Otto Jespersen og Astrid Hansen.

KOFOD, Esther Margrethe; f. 13. Jan. 1914; D. af Folketingssekretær, cand. jur. Thorvald Bohn Kofod og Laura Emilie Christensen. St. 1932; *Journalist*, siden 1935 v. Nationaltidende.

KOFOD, Kjeld Nybro; f. 8. Juli 1901; S. af Folketingssekretær, cand. jur. Thorvald Bohn Kofod og Laura Emilie Christensen. St. 1919; cand. jur. 1926; Dommerfuldmægtig v. Bølling-Nørre Herreder s. A.; Sagfører i Skjern 1929, i Terndrup 1931; *Landsretssagfører* sst. 1935.

G. 5. Juni 1926 m. Ester, exam. Gymnastik- og Danselærerinde, D. af Sparekassebogholder, Branddirektør Anders Schmidt Hansen og Rigmor Thygesen.

† *KOFOED, Carl Anthoni*; f. 13. Apr. 1846; S. af Kaptajn Hans Kofoed og Elisabeth Cathrine Riis. St. 1866; *cand. polit.* 1873; *Lærer* v. de højere Skoler i Kbh. —1913, v. Vesterbros Seminarium 1883—1901. Død 9. Juni 1932.

KOFOED-HANSEN, Erik; f. 30. Jan. 1897; S. af Vicedmiral Otto Joachim Moltke Kofoed-Hansen og Sigrid Maric Holm. St. 1915; Sekondløjtnant i Flaaden 1918, Premierløjtnant 1919, Kaptajnløjtnant 1926, *Orlogskaptajn* 1936; Næstkommanderende paa Søofficersskolen. R.

G. 14. Feb. 1937 m. Greta, D. af Kronojägare Lars Petter Åstrøm og Gustava Nordall.

von KOHL, Carl Christian Lorents; f. 24. Jan. 1869; S. af Oberstløjtnant Adolf Carl Christian von Kohl og Laura Camilla Mortensen. Sekondløjtnant i Fod-

folket 1888; Premierløjtnant 1891—1908; kar. *Kaptajn* 1910; tjenstgørende i Krigsministeriets Arkiv 1914—17; fg. Bibliotekar i Generalstaben 1918; ansat i Hærens Arkiv fra 1929; *Forfatter*. R. DM. pp.

G. 1^o 29. Okt. 1897 m. Inger Christine, D. af Overauditor, Etatsraad P. F. C. Koefoed (se denne) (*Ægtesk. opl.*); 2^o 23. Aug. 1910 m. Johanne, D. af Hovedkasserer Laurits Rasbech og Johanne Cathrine Grønlund.

Krak. Bricka.

KOHL, Johan Alfred; f. 29. Sept. 1911; S. af Lokomotivfører Halvor Kohl og Kirstine Lorentzen. St. 1930; højere Handelseks. fra Niels Brocks Handelsskole 1931; Ophold i Udlandet (Tyskland, Kanariske Øer) 1933—36; spansk *Korrespondent* i Vestindisk Handelskompagni A/S, Kbh.

KONGSBØLL, Just; f. 28. Nov. 1919; S. af Fuldmægtig under Magistraten Aage Kongsbøll og Lily Andersen. Udgik af 2. M. 1933; Elev i 3. G. i Gl. Hellerup Gymnasium.

† *KOPPEL, Carl*; f. 9. Juli 1862; S. af Prokurator, Justitsraad Menca Moses Koppel og Rosalie Fanny Bendixsen. St. 1880; cand. jur. 1886; *Overretssagfører* 1889. Død 20. Marts 1930.

G. 19. Sept. 1888 m. Ida, død 15. Maj 1899, D. af Vekselmægler Harry Hertz og Dina Mcyer.

Krak 1926.

† *KOPPEL, Henrik Emil Morris*; f. 22. Okt. 1871; S. af Prokurator, Justitsraad Menca Moses Koppel og Fanny Rosalie Bendixsen. Uddannelse som Boghandler; Forlagsboghandler i Stockholm (Ljus) 1898—1914; samtidig Direktør for Dagbladet Dagens Nyheter 1906—11; Kommitteret i Gyldendalske Boghandel, Kbh., 1914—17; *Forlagsboghandler*, Henrik Koppels Forlag, 1917; Redaktør af Dansk Boghandlertidende 1920—24. Død 2. Juni 1934.

G. 11. Maj 1911 m. Forfatterinden Else af Kleen, D. af Forfatteren, Dr. med. Emil Andreas Gabriel af Kleen og Grete Ingeborg Johanne Andrea Gram (*Ægtesk. opl.*).

Krak 1934. Bricka.

KOPPEL, Valdemar; f. 10. Sept. 1867; S. af Prokurator, Justitsraad Menca Moses Koppel og Fanny Rosalie Bendixsen. St. 1885; cand. mag. 1891; Lærer; Medarbejder v. Politiken fra 1892, *Redaktør* 1927—37; Borgerrepræsentant 1917—27.

G. 27. Dec. 1902 m. Marie Elise Margrethe, D. af Rigsarkivar Adolf Ditlev Jørgensen og Ida Marie Pedersen.

Krak. Bricka.

KOPPEL, Viggo Sophus; f. 22. Aug. 1876; S. af Prokurator, Justitsraad Menca Moses Koppel og Rosalie Fanny Bendixsen. St. 1894; cand. jur. 1900; ansat i Skatte departementet 1903, Assistent 1905, Fuldmægtig 1913, *Kontorchef* 1921—28. Tel-Aviv.

KRABBE, Fritz Erik Hugo; f. 19. Maj 1902; S. af Kontorchef, cand. jur. Albert Heinrich Riise Krabbe og Voldborg Sofie Brøchner-Larsen. St. 1920; cand. phil. 1921; *cand. polyt.* (F) 1925; industrial fellow of The American Scand. Foundation i Chicago 1925—26; Ingeniør v. A/S Nordisk Kabel- og Traadfabrikker, Kbh., 1926; for A/S M. B. C. International Road Co. i Hamborg, Chicago og Kbh. 1929—35; *Driftsingeniør* v. A/S Roulunds Fabrikker, Odense, 1935.

G. 3. Aug. 1929 m. Gunhild, D. af Forstander Hans Grunet Junker og Agnes Holm.

† *KRABBE, Harald*; f. 13. Marts 1831; S. af Generalløjtnant Oluf Krabbe og Charlotte Schlotfeldt. St. 1848; cand. med. 1855; *Dr. med.* 1857; Docent v. Kunst-

akademiet i Husdyrenes Anatomi 1873, 1875, 1880, 1886 og 1890; Lærer i Anatomi v. den militære Ride- og Beslagskole 1875—1907, i Anatomi og Fysiologi v. Veterinær- og Landbohøjskolen 1880; *Professor* i Anatomi sst. 1892—1902; Medlem af Videnskabernes Selskab 1876. K². DM. p. p. Død 25. Apr. 1917.

G. 21. Juli 1871 m. Kristine, død 14. Aug. 1910, D. af Landsoverretsprokurator, Redaktør Jon Gudmundsson og Holmfridur Thorvaldsdatter.

Krak 1916. Bricka.

KRABBE, Henning Jonsen; f. 20. Juli 1906; S. af Kommitteret J. H. Krabbe (se denne). St. (Østersøgades Gymnasium) 1925; *cand. mag.* (Engelsk, Fransk) 1933.

KRABBE, Jon Haraldsen; f. 5. Jan. 1874; S. af Professor, Dr. med. H. Krabbe (se denne). St. 1891; *cand. jur.* 1896; *cand. polit.* 1898; Assistent under Islands Ministerium s. A.; Bestyrer for sammes Kontor i Kbh. 1909—20; *Overretssagfører* 1903; *Kommitteret* i Udenrigsministeriet i Sager vedr. Island 1918; *Chargé d'affaires* for Island 1924—26. K¹. DM. p. p.

G. 10. Maj 1899 m. Margrethe, D. af Overretsprokurator P. F. E. Casse (se denne).

Krak.

KRABBE, Knud Haraldsen; f. 3. Marts 1885; S. af Professor, Dr. med. H. Krabbe (se denne). St. 1902; *cand. med.* 1909; Kandidat-, Assistent- og Reserve-lægetjeneste; Studieophold i Udlandet; *Dr. med.* 1915; Afdelingslæge v. Kommunehospitalets Nerveafdeling 1928, *Overlæge* 1933. Specialist i Neurologi.

G. 9. Okt. 1909 m. Thora Agnete, *cand. jur.*, D. af Højesteretsadvokat Arthur Leopold Hindenburg (MS) og Simonine Petrine Holm.

Krak.

KRABBE, Niels Jonsen; f. 8. Aug. 1901; S. af Kommitteret J. H. Krabbe (se denne). St. 1919; *cand. phil.* 1920; *Proprietær*, Ejer af Skovlund v. Rødvig fra 1931.

G. 24. Feb. 1935 m. Kirsten, D. af Domprovst Riddervold-Olsen og Hustru f. Riddervold.

KRABBE, Oluf Haraldsen; f. 10. Maj 1872; S. af Professor, Dr. med. H. Krabbe (se denne). St. 1890; *cand. jur.* 1895; Amtsfuldægtig i Sorø s. A.; By- og Herredsfuldægtig i Skanderborg 1897; Assistent i Landbrugsministeriet 1898; Kriminalrets-assessor 1911; Dømmer i Kbhs. Byret 1919, i Østre Landsret 1920; *Professor* i Retsvidenskab v. Kbhs. Universitet 1925.

G. 2. Okt. 1900 m. Petrea, D. af Rektor Holger Christian Frederik Neergaard og Karen Jacobine From.

Krak.

KRABBE, Thorvald Haraldsen; f. 21. Juni 1876; S. af Professor, Dr. med. H. Krabbe (se denne). St. 1894; *cand. phil.* 1895; *cand. polyt.* (B) 1900; beskæftiget v. forsk. Ingeniørvirksomheder i Danmark 1900—05; Landsingeniør for Island 1906, tillige Fyrinspektør 1910; *Fyrdirektør* for Island og Direktør for Islands Havne- og Lodsvæsen 1918—37. R. DM. p. p. Gjentoftø.

G. 1^o 11. Nov. 1902 m. Sigríður Thorvaldsdóttir, død 24. Dec. 1905, D. af Distriktslæge Thorvaldur Jónsson og Thórunn Jónsdóttir; 2^o 15. Juni 1907 m. Margrethe, D. af Forpagter Otto Krabbe og Frederikke Caroline Christiane Bergmann.

Krak. Bricka.

KRAFT, Carl Ludvig; f. 25. Aug. 1860; S. af Kommandør Johan Christian Kraft og Pauline Arnoldine Christiane Wolff. St. 1878; *cand. med.* 1886; Kandidattjeneste;

Dr. med. 1891; Reservekirurg v. Kommunehospitalets Afd. 1 1891—95; Prosektor v. Kommunehospitalet 1896—1903; *Overkirurg* v. Frederiksberg Hospitals Afd. A 1903—29. R. DM. pp.

G. 21. Juni 1905 m. Louise, D. af Oberstløjtnant, Direktør Peter Godtfred Ramm og Christiane Marie Wolff.

Krak.

KRAG, Carl; f. 11. Aug. 1871; S. af Kammerherre Reinhold Ferdinand Krag og Helene Vilhelmine Lüttichau. Sekondløjtnant 1891; i kanadisk bereden Politi; dernæst i engelsk Tjeneste som frivillig i Boerkrigen; senere i kanadisk Regerings Tjeneste i England og Danmark indtil 1915; ansat i Forsikringselskabet Danmark 1915—36; *Rentier*. Bopæl i Udlandet.

G. 1. Juli 1922 m. Dagny Green.

KRAG, Erik; f. 25. Apr. 1878; S. af Prokurist Erik Krag og Ida Caroline Gad; St. 1896; Premierløjtnant i Fodfolket 1899—1903; midlertidig Kaptajn af Reserven 1915—19; cand. jur. 1905; Overretssagfører 1908; Højesteretssagfører 1917; retskyndig *Direktør* i Østifternes Kreditforening, Direktionens Formand 1923—39. R. DM. p. p.

G. 7. Apr. 1909 m. Agda (Mau), D. af Fabrikejer Carl Theodor Andersen og Emilie Mathilde Tvede.

Krak.

KRAG, Erik; f. 11. Maj 1923; S. af Kreditforeningsdirektør E. Krag (se denne).

KRAG, Erik Pingel; f. 30. Aug. 1898; S. af Overlærer Mouritz Gotholdt Krag og Julie Marie Christine Fahrenholz-Jensen. Udgik af 1. G. 1916; Maskinkonstruktørens. 1921; ansat v. Kbhs. Telefonselskab 1921—25; 2 Aars Orlov for at rejse til Kalifornien; ansat v. Caterpillar Tractor Co., San Leandro, Ingeniørafld., 1926—28, i Advertising Department 1928, forflyttet til Hovedfabrikken i Peoria, Ill., 1930, først som Assistent Manager v. Reservedelsafd., fra 1934 som *Manager*.

G. 5. Okt. 1926 m. Ellen Gudrun, D. af Murermester M. P. Nygaard og Christine Christensen.

KRAG, Ole Rasmus; f. 10. Feb. 1920; S. af Kreditforeningsdirektør E. Krag (se denne). Mellemskoleeks. 1935; *Tømrelærling*.

† *KRAG, Wilhelm Lars Larsen Rasmus Huth*; f. 23. Marts 1881; S. af Proprietær Wilhelm Lars Larsen Krag og Emilie Teisen. St. 1899; cand. jur. 1906; Assistent i Udenrigsministeriet 1907—12; senere en kort Tid ansat i Ordenskapitulet. Død 25. Okt. 1927.

KRAGH-MÜLLER, Martin; f. 20. Feb. 1890; S. af Fuldmægtig v. Frederiksberg Kommunes tekniske Forvaltning Albert Christian Kragh-Müller og Mariane Marie Sofie Thaning. St. 1909; cand. theol. 1915; ord. Medhjælper i Skibby 1917; *Sognepræst* i Oddense-Otting s. A., i Boeslunde-Lundforlund 1927, i Kalundborg 1935.

G. 6. Nov. 1917 m. Inger, D. af Ritmester Ludvig Nicolaj Müller og Dorthea Jensen.

† *KRAMP, Holger Vilhelm*; f. 31. Maj 1860; S. af cand. phil. A. Kramp og Alma Friese. St. 1878; Sekondløjtnant 1881; Premierløjtnant 1883; *Kaptajn* i Infanteriet 1897—1912. R. Død. 19. Dec. 1923.

G. 18. Dec. 1896 m. Harriet Frørup, død 1. Maj 1902.

KRARUP, Aage Johannes; f. 26. Nov. 1894; S. af Højesteretsdommer, Ordensskatmester Viggo Krarup og Hermantine Cecilie Johnson. St. 1912; cand. jur. 1918;

Assistent i Justitsministeriet s. A., Sekretær 1920, Fuldmægtig 1929, Ekspeditionssekretær 1933; *Stiftsforvalter* v. Vallø Stift. 1937. R.

G. 27. Okt. 1923 m. Vibeke, D. af Dommer Gustaf Valentiner-Branth og Caroline Frederikke Henriette Branth.

Krak.

KRARUP, Børge Steffen; f. 28. Juni 1902; S. af Højesteretsdommer, Ordensskatmester Viggo Krarup og Hermandine Cecilie Johnson. St. 1920; *cand. jur.* 1926; *Sagfører* 1932—34; *Sekretær* i Danmarks Nationalbank 1934.

G. 9. Marts 1935 m. Dagmar, D. af Professor, Dr. med. Peter Jacob Christian Dethlefsen og Julie Elisabeth Baadsgaard.

KRARUP, Harald; f. 7. Jan. 1895; S. af Læge Theodor Sofus Krarup og Margrethe Augustine Bolette Nannestad. St. 1913; *cand. med.* 1920; Kandidattjeneste; *pr. Læge* i Vrønding fra 1924.

G. 16. Marts 1924 m. Sofie, D. af Grosserer Hans Christian Klintholm og Anne Marie Jensen.

KRARUP, Helge Alfred; f. 16. Feb. 1873; S. af Læge Ove Krarup og Johanne Alvilda Henckell. St. 1891; *cand. med.* 1899; Reservelæge i Søværnet 1900—06; *pr. Læge* i Kbh. 1906, i Nærum fra 1908.

G. 1. Okt. 1912 m. Else Christiane, D. af Kaffehandler Julius Frederik Nielsen og Dagmar Marie Antoinette Christensen.

KRARUP, Janus Frederik; f. 8. Aug. 1886; S. af Ingeniør Peder Christen Evald Krarup og Caroline Amalie Schousboe. St. 1904; *cand. jur.* 1910; *Volontør* i det danske Generalkonsulat i Paris og i Udenrigsministeriet 1912—13; *Overretssagfører* 1916; *Ejer af Nordfeld* fra 1930. R.

G. 25. Juli 1917 m. Margrethe Olivia, D. af Grosserer Hans Christian Bøgelund og Hulda Meldal.

KRARUP, Ove Frederik; f. 16. Okt. 1888; S. af Læge Theodor Sofus Krarup og Margrethe Augustine Bolette Nannestad. St. 1906; *cand. jur.* 1912; Assistent i Justitsministeriet 1917, Sekretær 1919, Fuldmægtig 1920; *Dommer* i Vestre Landsret 1924. R.

G. 14. Jan. 1921 m. Karen Christine, D. af Kornkontrolør Christian Frederik Ferdinand Bøgvad og Emmy Høyrup.

Krak.

† *KRARUP, Poul Georg Ove*; f. 15. Juni 1893; S. af Højesteretsdommer, Ordensskatmester Viggo Krarup og Hermandine Cecilie Johnson. Udgif efter 2. G. 1910; Sekondløjtnant i Flaaden 1915, Premierløjtnant 1916, *Kaptajnløjtnant* 1923. Død 15. Okt. 1928.

G. 19. Dec. 1919 m. Anna Elisabeth (Annabeth), D. af Læge Carl Frederik Garde og Margrethe Augusta Ohlsen.

† *KRASILNIKOFF, Arthur Marius*; f. 11. Sept. 1881; S. af Vingrosserer Peter André Krasilnikoff og Amalie Lindeskov Fjeldsø. St. 1900; *cand. jur.* 1906; *Sagførerfuldmægtig*; *Byfogedfuldmægtig* i Randers 1909; *By- og Herredsfuldmægtig* i Frederikshavn 1913; *Sagfører* i Hillerød 1918; *Sekretær* v. Sø- og Handelsretten 1920, *Fuldmægtig* 1936. Død 11. Sept. 1938.

G. 1905 m. Marie Rundin, D. af Proprietær R. Olesen.

† *KRAUNSØE, Eduard*; f. 15. Juni 1862; S. af Købmand I. P. Kraunsøe og Camilla Frederikke Olsen. Ansat v. »Det sjællandske Jernbaneselskab« 1878; Assistent v. Statsbanerne 1882; *Godskskspeditør* i Kolding 1897; *Stationsforstander* i Holstebro 1905, i Nyborg 1913, i Odense 1922. R. Død 6. Maj 1929.

G. 10. Sept. 1888 m. Ellen Marie, D. af Stationsforstander, Kaptajn Viggo Saurbrey og Laura Eleonora Fahrner.

KREBS, Carl Immanuel; f. 11. Feb. 1889; S. af Generalmajor Frederik Christian Krebs og Johanne Margrethe Busch. St. 1907; cand. med. 1913; Kandidattjeneste; Sekondløjtnant i Livgarden 1915; Delegeret Dansk røde Kors og Dansk Gesandtskab i Petrograd 1914—18; Repræsentant for D. r. K. i Sibirien og Rusland 1918—19; Opdagelsesrejsende i Mongoliet og Urjanchai 1919—22; v. den danske Ambulance i Polen 1921; kst. Sygehuslæge i Esbønderup 1921; Leder af D. r. K.'s Hjelpeekspedition til Rusland 1922, af den danske Ekspedition til Mongoliet 1923; opholdt sig i Bulguntal, Chanchil, Mongoliet 1925—37; *Læge* v. kbhske Hospitaler 1937; Skibslæge i Ø. K. 1939. R. M. T. Kfh. D.r.K.H. pp.

G. 1^o 18. Aug. 1921 m. Gerda, D. af Forpagter Julius Valentiner og Ingeborg Hansen; 2^o m. Jekatarina Skoseref, død 23. Juli 1938.

† *KREBS, Conrad*; f. 21. Maj 1867; S. af Læge Peter Ludvig Krebs (MS) og Juliane Marie Wellmann. Udgik 1880 for at gaa til Søs; studerede paa Polyteknisk Lærestalt fra 1885 og tog 1. Del; Uddannelse hos Siemens & Halske og A. E. G., Berlin, 1896—99; Ingeniør, Chef for A. E. G.'s danske Filial, og da dette blev omdannet til A. E. G. Dansk Elektricitets Aktieselskab 1908, *Direktør* for samme. Død 18. Jan. 1923.

G. 27. Jan. 1908 m. Nina, D. af Landfysikus Paul Emil Kalmer og Adèle Berridge.

KREBS, Conrad; f. 2. Feb. 1909; S. af Direktør C. Krebs (se denne). Mellem-skoleeks. 1923; St. (Birkerød) 1926; *Assurandør, Salgschef* i Sv. Pedersens Forlag fra 1939.

KREBS, Ove Ditlev; f. 25. Dec. 1890; S. af Generalmajor Frederik Christian Krebs og Johanne Margrethe Busch. St. 1909; studerede paa Polyteknisk Lærestalt, tog 1. Del 1911; Premierløjtnant i Ingeniørkorpset 1916; delegeret v. det danske Gesandtskab i Petrograd 1917—18; Attaché og Chargé d'Affaires v. det danske Gesandtskab i Peking 1918—20; Medlem af Dr. Krebs Ekspedition til Mongoliet 1924—30; *Ingeniør* hos A/S Højgaard & Schultz fra 1930. Portugal.

G. 1937 m. Fanny Vilhjalmsdottir, D. af Vilhjalmur Bjarnasson og Guðny Magnúsdottir.

KRENCHÉL, Aage Gustav Emanuel Fogh; f. 19. Okt. 1889; S. af Kommune-lærer, cand. phil. Carl Gustav Krenchel og Elna Emilie Fogh. St. 1907; cand. jur. 1915; *Overretssagfører* 1916.

G. 16. Dec. 1916 m. Elisabeth Maud, D. af Direktør Alfred William Edwards og Auguste Marie Rautenberg.

KRENCHÉL, Ejnar Fogh; f. 19. Juli 1891; S. af Kommune-lærer, cand. phil. Carl Gustav Krenchel og Elna Emilie Fogh. St. 1909; cand. jur. 1915; *Overretssagfører* 1919; Forfatterskab.

G. Maj 1917 m. Gerda, D. af Grosserer Eegholm (Ægtesk. opl.).

† *KRENCHÉL, Ernst Otto*; f. 5. Dec. 1845; S. af Kommandørkaptajn Henrik Emil Krenchel og Oline Clausine Hornemann. St. 1864; cand. med. 1871; i Udlandet; Kandidattjeneste; Reservelæge i Hæren 1876, Korpslæge (Viborg) 1878, *Overlæge* 1885; fast Sessionslæge i 5. Udskrivningskreds 1908—25; Afsk. som Militærlæge 1913; *Etatsraad* s. A.; pr. Øjenlæge i Viborg. R. DM. Død i Fredericia 8. Juni 1926.

G. 12. Nov. 1878 m. Mary Sofia, D. af Skibsklarerer, Vicckonsul, Kaptajn William Gordon Norrie og Fanny Thea Marie Wright.

† *KRENCHÉL, Jens Hornemann*; f. 17. Sept. 1850; S. af Kommandørkaptajn Henrik Emil Krenchel og Oline Clausine Hornemann. Cand. pharm. 1871; Assistent

v. Universitetets kemiske Laboratorium 1875; *Apoteker* i Odense (Albani Apotek) 1900, Fasan Apotek, Frederiksberg, 1909. Død 18. Dec. 1916.

G. 31. Okt. 1896 m. Emilie, død 24. Marts 1935, D. af Bryggeribestyrelse Hans Magnus Beck og Marie Cathrine Nobel.

KRINGELBACH, Arne; f. 5. Maj 1885; S. af Arkivar i Rigsarkivet Georg Nicolai Kringelbach og Olga Caroline Vilhelmine Sødring. St. 1903; cand. phil.; studerede Jura et Par Aar; journalistisk Uddannelse v. Fyens Stiftstidende 1906—09; *Journalist* v. Nationaltidende fra 1910; tillige Sydsvenska Dagbladet, Snällpostens Kbh.-Redaktør fra 1915.

G. 15. Okt. 1910 m. Charlotte Cathrine Cecilie, D. af Farvermester Anton Martin Esbensen og Cathrine Becker.

KRINGELBACH, Jørgen; f. 8. Juni 1915; S. af Redaktør A. Kringelbach (se denne). St. 1933; *stud. med.*

KRINGELBACH, Ole; f. 18. Aug. 1911; S. af Redaktør A. Kringelbach (se denne). St. 1930; *cand. jur.* 1937; *Sagførerfuldmægtig*; Instruktør i Jiu Jitsu med eget Kursus fra 1931.

G. 23. Dec. 1937 m. Lis Terna, D. af Forvalter Bjørn Hansen og Frida Bergstrøm.

KRINGELBACH, Per; f. 4. Sept. 1916; S. af Redaktør A. Kringelbach (se denne). St. 1934; *Trafikassistent* i Kastrup Lufthavn 1936.

KRINGELBACH, Troels; f. 21. Jan. 1921; S. af Redaktør A. Kringelbach (se denne).

KRINGELBACH, Viggo; f. 4. Dec. 1874; S. af Arkivar i Rigsarkivet Georg Nicolai Kringelbach og Olga Caroline Vilhelmine Sødring. St. 1892; cand. med. 1900; Kandidattjeneste; pr. Læge i Sæby 1902; Distriktslæge sst. 1907; Kredslæge sst. 1915; Embedslægeeks. 1926; *Kredslæge* i Sydsjællands Lægekreds fra 1927. Vordingborg.

G. 31. Okt. 1902 m. Johanne Dorothea Marie, D. af Justitsraad, Vandinspektør Jens Carl Emil Hermann Schønheyder og Marie Frederikke Jacobsen.

KRISTENSEN, Martin Kristian; f. 6. Maj 1888; S. af Skoleinspektør, mag. scient. Kristian Smidt Kristensen og Maren Hjordemaal. St. 1906; cand. med. 1913; Kandidattjeneste; Assistent v. Statens Serum Institut 1917, Laborator 1921, *Afdelingsforstander* fra 1922; *Dr. med.* 1922; Medlem af Videnskaberne Selskab 1936. R.

G. 31. Dec. 1922 m. Henny Cathrine Marie Kornerup, D. af Møllecejer, Købmand Peter Nikolaj Kruckow og Karen Dorothea Johanne Kornerup.
Krak.

KRISTOFFERSEN, Hans Torben; f. 1. Dec. 1917; S. af Grosserer Kristoffer Kristoffersen og Ella Møller. Mellemskoleeks. 1933; Realeks. (St. Jørgens Gymnasium) 1934; Uddannelse paa Holbæk Amts Andels-Svineslagteri og Svine-Slagteriet i Brønderslev; *Kontorist* paa Andelsselskabet Odense Exportslagteri fra 1936.

KRISTOFFERSEN, Poul Erik; f. 19. Aug. 1919; S. af Grosserer Kristoffer Kristoffersen og Ella Møller. Udgik 1936; *Malerlærling* s. A.; Nr. Broby.

† *KROGH, Aksel Erik Vilhelm*; f. 3. Maj 1893; S. af Prokurist Carl Vilhelm Krogh og Adelaide Krogh. Udgik efter 1. G.; i Handelslære i Kbh. 1909—13, i England 1913—14; ansat i Revisions- og Forvaltningsinstituttet 1914, i Ø. K. 1915; Revisor i A/S De Danske Spritfabrikker 1916, Prokurist 1917, *Direktør* 1924. Død 31. Okt. 1930.

G. 12. Okt. 1917 m. Anna, D. af Viceskoleinspektør Marius Pedersen og Anna Piester.

Krak 1930.

KROGH, Hakon Christian; f. 4. Aug. 1899; S. af Sognepræst Otto Christian Krogh og Hedevig Marie Elise Larsen. St. 1917; studerede først Sprog; *cand. theol.* 1928. Sørup v. Fredensborg.

KROGH, Kai von Buchwald; f. 12. Sept. 1878; S. af Forpagter Ludvig Ernst Christian Krogh og Henriette Sofie von Buchwald. 4. Kl. H. Eks. 1895; Landvæsens-elev; Forvalter 1897; Ejer af Harpelundegaard v. Harpelunde 1907—24; bosat i Købelev 1924—32. *Partikulier*, Kbh.

G. 10. Sept. 1910 m. Mary Gertrude, død 1932, D. af Gaardejer Karl Andersen og Jørgine Antoinette Rasmussen.

KROGSDAL, Sophus Claudius Sørensen (Nvfr.: tidl. Sørensen); f. 16. Aug. 1860; S. af Købmand Christen Sørensen og Sine Kirstine Jensen. *Cand pharm.* 1882; paa forsk. Apoteker til 1893; Tandlægeeks. 1896; pr. *Tandlæge* i Kbh. og Provinsen 1896—1934. Kbh.

G. 1905 m. Anna Marie Ludvigsen.

KROGSGAARD, Arne Rindom; f. 8. Juli 1926; S. af Læge Harald Rindom Krogsgaard og Johanne Yding.

† *KROHN, Johan Jacob*; f. 9. Aug. 1841; S. af Professor, Medaillør Frederik Christopher Krohn og Sophie Susanne Dorothea Købke. St. 1860; *cand. theol.* 1867; Huslærer paa Bregentved; Forstander for Det kgl. Teaters Læseskole for Ballet-eleverne 1877—80; *Skolebestyrer* af Krebs' Forberedelsesskole 1880—1914; *Forfatter*, særlig af Fortællinger for Børn. Død 5. Jan. 1925.

G. 3. Nov. 1879 m. Cecilie Margrethe, død 15. Dec. 1895, D. af Etatsraad, Grosserer Nicolai Wilhelm Petersen og Adolphine Augusta Købke.

Bricka.

† *KROHN, Mario*; f. 18. Dec. 1881; S. af Museumsdirektør Pietro Købke Krohn (MS) og Emilie Juliane Bull. St. 1899; *Kunsthistoriker*; Assistent v. Kunstindustri-museet 1905—11, v. Kunstmuseet 1912—15; *Direktør* for Thorvaldsens Museum 1916—21. Død i Hornbæk 9. Jan. 1922.

G. 23. Aug. 1911 m. Asta, D. af Grosserer, Etatsraad Philip Wulff Heymann og Hanne Emilie Adler.

Krak 1921. Bricka.

KRUSE, Anders Vinding; f. 4. Maj 1921; S. af Professor, Dr. jur. Frederik Vinding Kruse og Poulina Pedersen.

† *KRUSE, Børge Christian Tofte*; f. 20. Apr. 1871; S. af Kancelliraad, Inspektør v. Alm. Hospital Hans Valdemar Kruse og Cathrine Larsine Petersen. Udgik efter 2. Kl.; i Købmandslære; Forvalter hos Firmaet Axel Petersen, Kbh., 1891; Stenograf og Bogholder i Chicago 1892—96; ansat i Kbhs. Frihavn 1898; *Grosserer*, Kaffe en gros & en detail i Kbh. 1901. Død 18. Juli 1918.

G. 26. Aug. 1902 m. Nanny, D. af C. T. Møller og Laura Kruse.

† *KRUSE, Hans Thorvald*; f. 11. Juli 1868; S. af Kancelliraad, Inspektør v. Alm. Hospital Hans Valdemar Kruse og Cathrine Larsine Petersen. St. 1886; *cand. med.* 1894; pr. *Læge* i Skelund v. Mariager 1894, i Randers 1900, i Kbh. 1906. Død 12. Juni 1928.

G. 23. Okt. 1895 m. Elena Guadelupe, død 24. Jan. 1928, D. af Konsul Georg Henry Lohse og Caridad Paula Usera.

KRUHÖFFER, Fritz; f. 18. Apr. 1920; S. af Repræsentant Otto Kruhøffer og Ellen Louise Magdalene Rasmussen. St. 1938; *stud. act.*

KRYGER, Ejnar Bent Børge; f. 7. Dec. 1905; S. af Sognepræst Thor Harald Christian Kryger og Alpha Mary Agnes Johansen. St. 1923; *cand. jur.* 1929; fg.

Sekretær i Handelsministeriet 1931; *Landsretssagfører* 1933; Sekretær i Handelsministeriet 1934, fg. Fuldmægtig 1936, *Fuldmægtig* 1937.

G. 17. Okt. 1931 m. Ebba, D. af Underbestyrer, Brygmester L. P. Larsen og Marthine Jensen.

† *KRUGER, Franz Paul Louis Emil*; f. 3. Jan. 1868; S. af Hotelejer Herman Christian Krüger og Marie Julie Mertens. St. 1885; i Boghandlerlære i Kbh. og Tyskland; tog Ophold i Paris 1893; etableret der som *Forlægger*, særlig af ill. Kunstværker 1900. Død i Paris 1. Juli 1916.

G. 8. Okt. 1904 m. Aline Augustine Marie, D. af Kunstmøbelfabrikant Jean Baptiste Alfred Ragoin og Estelle Aglai Lorieux.

† *KRUGER, Walter Johannes*; f. 14. Dec. 1860; S. af Hotelejer Herman Christian Krüger og Marie Julie Mertens. St. 1879; cand. jur. 1884; *Overretssagfører* 1888. Død 8. Marts 1930.

G. 10. Okt. 1890 m. Signe, D. af Kreditforeningsdirektør Adolf Hein og Laura Jensen.

KRØLL, Jørgen; f. 21. Aug. 1914; S. af Overmaskiningeniør Charles Erik Krøll og Helga Louise Mathilde Nedahl. Mellemskoleeks. 1929; Realcks. (V. Borgerdydsk.) 1930; aut. *Gas- og Vandmester*.

G. 1936 m. Bodil Agnete, D. af Slagtermester Carl Jacobsen og Margrethe Nielsen.

KRØLL, Knud Erik Nedahl; f. 21. Juni 1909; S. af Overmaskiningeniør Charles Erik Krøll og Helga Louise Mathilde Nedahl. St. 1927; cand. phil. 1928; studerede i Tours; Sekretær paa det danske Konsulat i Paris og i Store Nordiske Telegraf-selskab sst.; *Driftsleder* paa en Fabrik for fotografiske Artikler i Paris.

G. 1935 m. Vera Pavlidis Troisky, D. af Operasanger Paul Pavlidis, Moskva.

KUHN, Frederik Georg Waldemar; f. 15. Dec. 1869; S. af Sproglærer Carl Georg Heinrich Kuhn og Ane Kirstine Hemmingsen. St. 1888; cand. phil. 1889; studerede en Tid moderne Sprog; ansat i Landbrugsministeriet 1899—1900; *Redaktør* v. Ritzau's Bureau 1900. R.

G. 2. Maj 1901 m. Anna, D. af Forpagter Fritz Christian Marx Petersen og Christine Agerskov.

KÄSZNER, Mogens; f. 27. Okt. 1925; S. af Sognepræst Johan Frederik Käszner og Alice Kehler.

† *KØBKE, Hans Peter Carl*; f. 5. Juli 1841; S. af Maleren Christen Schiellerup Købke og Susanne Cecilie Købke. St. 1859; ansat i Skattekontoret 1867; Fuldmægtig i Magistratens 1. Afd. 1881; *Ekspeditionssekretær* —1915; *Kunsthistoriker*. R. Død 30. Jan. 1923.

Krak 1922.

KÖNIG-PETERSEN, Jørgen; f. 20. Okt. 1915; S. af Grosserer Eugen König-Petersen og Ella Jørgensen. St. 1935; *stud. jur.*

KÖNIGSFELDT, Albert Wulff; f. 13. Maj 1916; S. af Direktør, Kaptajn Wulff Henrik Bernhard Königsfeldt og Sigrid Meulengracht. St. 1934; *stud. jur.*

KÖNIGSFELDT, Haagen; f. 8. Aug. 1911; S. af Rodemester, exam. jur. Oscar Carl Frederik Königsfeldt og Jenny Sofie Andersen. St. 1929; cand. jur. 1935; fg. Sekretær i Direktoratet for Sygekassevæsenet s. A.; *Dommerfuldmægtig* i Viborg 1937, i Nykøbing Sj. 1939.

G. 11. Marts 1939 m. Elsebeth, D. af Stabslæge Erik Vilhelm Hartvig-Møller og Agnete Elisabeth Teisen.

KØNIGSFELDT, Ivar; f. 25. Nov. 1909; S. af Rodemester, exam. jur. Oscar Carl Frederik Konigsfeldt og Jenny Sofie Andersen. St. 1929; *stud. jur.*

KØNIGSFELDT, Oscar; f. 7. Sept. 1905; S. af Rodemester, exam. jur. Oscar Carl Frederik Konigsfeldt og Jenny Sofie Andersen. St. 1923, cand. jur. 1931; *Landsretssagfører* 1935.

G. 21. Dec. 1934 m. Elna Louise, D. af Grosserer Charles Kraul og Anna Husum.

◦ *KØPPE, Fritz*; f. 27. Dec. 1911; S. af Bogholder Køppe. St. 1930; studerede en Tid Medicin.

G. m. Gerda Emilie Charlotte Gertrud Knutzen (se Nilsson) (Ægtesk. opl.).

L

LACHMANN, Aage; f. 27. Jan. 1909; S. af Direktør K. N. Lachmann (se denne). St. 1926; cand. med. 1933; *Læge*; Kandidattjeneste; klinisk Assistent v. Rigshospitalets Afd. C. 1935.

LACHMANN, Jørgen; f. 14. Okt. 1907; S. af Direktør K. N. Lachmann (se denne). St. 1925; *cand. polyt. (M)* 1931; *Ingeniør* v. A/S Titan.

G. 31. Maj 1938 m. Asta, D. af Vekselerer John Hildesheim og Gitte Michaelsen.

LACHMANN, Karl Nicolai; f. 13. Feb. 1878; S. af Grosserer Nicolai Lachmann og Johanne Rebecca Meyer. St. 1896; cand. phil. 1897; *cand. polyt. (F)* 1902; Ingeniør v. Ystad Sukker Raffinaderi 1902—03; Administrator for Bethlehem Sukkerfabrik paa St. Croix 1903; *Direktør* for A/S Den Vestindiske Sukkerfabrik 1910—31; Ejer af Slagelse mekaniske Hampgarns-Spinderi og Rebslageri 1917—32; Medlem af Sø- og Handelsretten fra 1927. R.

G. 15. Apr. 1904 m. Henriette, D. af Grosserer Meyer Wilhelm Meyer og Sophie Warburg.

Krak.

† *LACHMANN, Viggo Frederik Kalkar*; f. 16. Juli 1864; S. af Grosserer J. J. Lachmann og Frederikke Kalkar. St. 1881; cand. jur. 1887; *Overretssagfører* 1891. Død 12. Apr. 1928.

G. m. Engel, D. af Bager Johan Saxild og Ane Larsen.

Krak 1927.

LAGE, Henning Sewerin; f. 24. Sept. 1888; S. af Kontorchef i Generaldirektoratet for Post- og Befordringsvæsenet Carl Ludvig Lage og Louise Augusta Severin. St. 1907; cand. jur. 1915; Fuldmægtig v. Sjællands Stiftamt 1916—31; Sekretær i Handelsministeriet 1916, Fuldmægtig 1926, Ekspeditionssekretær 1931, Kontorchef 1935; *Overregistrator* v. Aktieselskabsregistret 1939. R.

G. 15. Sept. 1920 m. Wendela Benedicte Flach, D. af Hofjægermester, Godsejer Ebbe Flach de Necrgaard og Malvine Hildeborg Benedicte Sitta von Rosen.

Krak.

LANGE, Alex Wiggo; f. 23. Maj 1921; S. af Musiker John Eugen Vilhelm Hans Lange og Oda Kristine Benedikte Bendixen. Mellemskoleeks. 1937; Elev paa Kursus til Præliminæreks.

† *LANGE, Carl (Kai)*; f. 31. Juli 1870; S. af Kunsthistorikeren, Professor, Dr. phil. Julius Henrik Langø (MS) og Louise Aagaard. St. 1890; cand. phil. 1891; *Kunst-*

maler, udstillede paa Charlottenborg 1905; *Tegner*. Samler af orientalsk Kunst. Død 21. Juni 1936.

G. 1^o m. Jydda Emilie Zitla, Skuespillerinde, D. af Guldsmed Lyder Sagen Lund og Emma Gertine Rosalie Dahl (*Ægtesk. opl.*); 2^o 1936 m. Margrethe Hansen.

LANGE, Flemming Carl Peter; f. 11. Aug. 1920; S. af Kontorchef i Finansministeriet Einar Emil Lange og Dagmar Caroline Nordsten. Udgik 1935; Realeks. (Stenhus) 1937; *stud. techn.*

LANGE, Frederik; f. 31. Juli 1870; S. af Kunsthistorikeren, Dr. phil. Julius Henrik Lange (MS) og Louise Aagaard. St. 1890; *Kunstmaler*, uddannet paa Kunstakademiet, Krøyers Skole; udstillede første Gang paa Charlottenborg 1898; udstillet Portrætter paa den baltiske Udstilling i Malmø, Rom, München, London. Skagen.

G. 1^o 17. Maj 1902 m. Ida Johanne, død 19. Jan. 1906, D. af Klokketøber Johan Frederik Bernhard Løw og Augusta Johanne Dorothea Lund; 2^o 1915 m. Vibeke, død 1916, D. af Journalist Hjalmar Collin (MS) og Marie Grønberg; 3^o 6. Sept. 1924 m. Margrethe Lorentzen.

LANGE, Georg Aagaard; f. 29. Apr. 1869; S. af Kunsthistorikeren, Professor, Dr. phil. Julius Henrik Lange (MS) og Louise Aagaard. St. (priv. dim.) 1887; blev kort derefter syg og opholder sig siden 1897 paa Sindssygehospitalet v. Vordingborg.

LANGE, Johannes; f. 26. Nov. 1879; S. af Manufakturhandler T. C. Lange og Charlotte Lang. Præliminæreks. fra Universitetet; ansat i Store Nordiske Telegraf-selskab i Kina 1900, i kinesisk Telegraf Tjeneste 1902—05; indtraadte i det engelske Firma William Forbes & Co., Tientsin, 1905; Medindehaver af Firmaet 1919—33; dansk Vicekonsul 1923; *Konsul* 1927—35. R. Vedbæk.

G. Apr. 1926 m. Alexandra Pavlovna Allien.
Krak.

LANGE, Mogens Bredsdorff; f. 10. Maj 1912; S. af botanisk Gartner Axel Lange og Henriette Augusta Hinge. St. 1931; *cand. mag.* (Naturhist., Geografi) 1937; Lærer v. Krebs's Skole 1935; Timelærer v. Maribo Gymnasium 1938.

† *LANGE, Peter Ferdinand*; f. 5. Feb. 1879; S. af Bogholder Jens Lange og Hustru Ida. St. 1899; studerede v. Columbia Universitetet, New York, fra 1909; *Dr. phil. sst.*; hjemvendt 1926 og død i Kbh. 3. Apr. 1928.

LANGE, Poul Hjorth; f. 23. Feb. 1899; S. af Kontorchef i Nationalbanken Viggo Lange og Bertha Kathrine Hjorth. St. 1917; *cand. theol.* 1923; Præst v. Nazareth Kirken i Kbh. 1923; Missionær i Sydindien 1924—35; *Sognepræst* i Østerlars-Gudhjem 1936.

G. 8. Aug. 1924 m. Sygeplejerske Signe Nielsen.

† *LANGE-MULLER, Peter Erasmus*; f. 1. Dec. 1850; S. af Højesteretsassessor Otto Frederik Müller (MS) og Charlotte Sophie Lange. St. 1870; *cand. phil.* 1871; Elev paa Musikkonservatoriet 1871—72; debuterede som *Komponist* 1874; Dirigent i Koncertforeningen 1879—83. K². FM. i Guld. pp. Død 26. Feb. 1926.

G. 23. Juni 1892 m. Ruth Alpha Gudma, død 30. Okt. 1921, D. af Dispatcherfuldmægtig Johan Carl Møller og Hansine Frederikke Henriette Petersen, og adopt. af Konsul Frederik Horsens Block og Karoline Kirstine Torp.

Krak 1925. Bricka.

† *LANGELAND-MATHIESEN, Aage Henrik* (Nvfr.: tidl. Mathiesen); f. 22. Maj 1868; S. af Bygningsinspektør, Arkitekt Rasmus Langeland Mathiesen og Elisa Petrea Kabell. Afgang fra Kunstakademiet som *Arkitekt* 1895; Konduktor hos

Professor Storch, Arkitekt Axel Berg m. fl.: udførte Opmaalingsarbejder og Restaureringer for Nationalmuseets 2. Afd. R. DM. pp. Død 19. Juni 1933.

G. 1^o 5. Nov. 1890 m. Mathilde Amalie, D. af Musiker Niels Christian Westergaard og Alvilda Vilhelmine Eline Petersen (Ægtesk. opl.); 2^o 2. Juni 1926 m. Erna Christine, D. af Vinhandler Johan Frederik Vilhelm Østberg og Jensine Marie Nielsen.

Krak 1933. Bricka.

LANGENHOLT, Louis Andersen (Nvfr.: tidl. Andersen); f. 28. Juli 1880; S. af Prokurator Rasmus Andersen og Josephine Beauvais. St. 1898; cand. jur. 1906; *Overretssagfører* 1910.

G. 20. Maj 1921 m. Agnete Holten, D. af Købmand Peter Holten Lange og Frederikke Magdalene Ross.

† *LANGGAARD, Herman Achton Octaviano Brorson*; f. 21. Jan. 1891; S. af Konsul, Læge Francisco Langgaard og Anna Marie Brorson. St. 1908; cand. phil. 1909; Premierløjtnant i Ingeniørkorpset 1915—18; Direktør i A/S Laur. Knudsens Installationsforretning 1918—22; derefter eget Radiofirma; Ingeniør i Firmaet Torotor 1933—36; *Radiokonsulent*. Død 23. Dec. 1938.

G. 2^o 4. Maj 1937 m. Astrid Rasmussen.

LANKEN, Poul; f. 14. Aug. 1903; S. af Snedker Christian Lanken og Inger Marie Jensen. St. 1923; Landinspektoreks. 1928; Landinspektørassistent i Hjørring og Kbh. 1928—31; pr. *Landinspektør* i Taastrup fra 1931.

G. 19. Apr. 1930 m. Karen Marie Melsen, D. af Gaardejer Jens Melsen Larsen og Caroline Christiansen.

LARAIGNOU, René Jean; f. 10. Sept. 1924; S. af Ingeniør Jean Joseph Laraignou og Paule Marie Renée Chevrot.

LARSEN, Alfred; f. 13. Apr. 1891; S. af Lærer Hans Morten Larsen og Lisbeth Larsen. St. 1909; cand. med. 1916; 2. Reservelæge v. Aalborg Amtssygehus 1917, 1. Reservelæge 1918—19; Reservelæge v. Amtssygehuset i Rønne 1920—21; pr. *Læge* i Hejls 1921, i Aalborg fra 1927.

G. 8. Apr. 1916 m. Maja Harict, D. af Grosserer Jens Peter Hansen og Sofie Jørgensen.

LARSEN, Arne Kongshøj; f. 19. Sept. 1907; S. af Gartner Per Larsen og Kommuelærerinde Sophie Petersen. St. 1926; *cand. mag.* (Historie, Fransk) 1933; *Lærer* v. Statsgymnasiet Schneekloths Skole.

G. 25. Juni 1937 m. Irmgard Elfriede, D. af Smed Paul Düring og Selma Emilie Slewa.

† *LARSEN, Carl Gustav Mauritz*; f. 5. Dec. 1843; S. af Skolelærer, Kammerraad Christian Larsen og Jensigne Sophie Elisabeth Christiane Møller. St. 1863; cand. med. 1875; Kandidattjeneste; pr. *Læge* i Kbh. 1877; Kommuelæge i Hvidovre Sogn 1877—97; *Justitsraad* 1898. Død 12. Apr. 1920.

G. 30. Maj 1878 m. Emilie Jacobine Marie, død 15. Okt. 1923, D. af Snedkermester, Kancelliraad Frederik Christoffer Møller og Janc Birgitte Helene Tønning.

† *LARSEN, Carl Jens Ludvig Borre*; f. 5. Marts 1898; S. af Redaktør og Bogtrykker Ludvig Larsen og Betty Thyra Hansen. St. 1916; deltog som Løjtnant i den finske Frihedskrig 1918; cand. theol 1921; arbejdede i K. F. U. M., Kbh. og Aarhus; Lærer paa Høptrup Højskole 1922; res. *Kapellan* i Katstrup-Ørridslev-Tolstrup 1922. Død i Gedved 27. Jan. 1925.

G. 1. Maj 1919 m. Maikki, Røde Kors-Søster v. den finske Armé, D. af Gaardejer Heikki Nevala og Ebba Erika Rautio.

LARSEN, Erling; f. 22. Dec. 1913; S. af Maskinmester Hans Peter Christian Larsen og Agnes Eskesen. St. 1933; cand. phil. 1934; *cand. polyt.* (B) 1938; *Ingeniør* hos Firmaet Birck og Krogsboe.

LARSEN, Felix Andreas; f. 20. Aug. 1883; S. af Murermester Anders Larsen og Bentine Olsen. Forlod Skolen p. Gr. af Sygdom.

LARSEN, Finn; f. 5. Marts 1921; S. af Trafikoverassistent Viggo Peter Larsen og Rigmor Johanne Biering Meyer.

LARSEN, Gottfred Christian; f. 30. Nov. 1886; S. af Viceskoleinspektør H. Chr. Larsen og Anna Kristine Gottfredsen. 4. Kl. H. Eks. 1903; Uddannelse paa Elektroteknisk Lærestanstalt, Titan, Technicum Strelitz og i Karlsruhe; *Ingeniør* i Lüdenscheid 1908, paa Titan, Kbh., 1910, v. Nordisk Elektricitets-Selskab 1913, nu hos Marius Mulvad A/S.

LARSEN, Hans Laurits; f. 2. Nov. 1871; S. af Forpagter Niels Peter Larsen og Sophie Marie Hansen. St. 1889; cand. theol. 1895; ord. Medhjælper v. Hellig Kors Kirke i Kbh. 1897; Sognepræst til N. Snede-Ejstrup 1901; Provst for Tyrsting-Vrads Herreder 1906; Sognepræst til Gjerlev-Draaby 1908, til Thorsager-Bregnet 1910; *Provst* for Østerlisbjerg, Mols og Sønder Herreders Provst 1913; res. Kapellan v. Vor Frue Kirke, Aarhus, 1917; *Sognepræst* for St. Markus Kirke i Aarhus 1935.

G. 1^o 12. Juli 1897 m. Henriette Emma, død 19. Apr. 1902, D. af Vejassistent Rasmus Emil Conradsen Rasmussen og Johanne Kolthoff; 2^o 6. Okt. 1903 m. Johanne Charlotte Mathilde, død 27. Aug. 1907, D. af Sognepræst Peter Falck Rønne og Jørgensine Christine Steffensen; 3^o 13. Okt. 1908 m. Hertha Vilhelmine, D. af Skibsfører Rasmus Jørgen Koch og Ane Kirstine Christoffersen.

* *LARSEN, Helge Bernhard*; f. 11. Dec. 1907; S. af Grosserer Larsen. Mellem-skoleeks. 1923; Rcaleks. (St. Knuds Skole) 1924.

† *LARSEN, Herman August*; f. 7. Sept. 1846; S. af Snedkermester Svend Larsen og Emilie Therese Florin. St. 1865; cand. med. 1871; Kandidattjeneste; Assistent v. H. W. Meyers Øreklunik 1871; kst. Læge paa Kristiansø 1872—76; *Distriktslæge* i Skagen 1876, i Kalundborg 1888—1915. R. DM. Død 9. Feb. 1927.

G. 18. Juli 1873 m. Karen Agnete, død 5. Okt. 1929, D. af Lods Jakob Andersen og Ellen Kirstine Pedersdatter.

LARSEN, Hugo Arne; f. 28. Aug. 1920; S. af Snedker Jens Ernst Immanuel Larsen og Frida Emilie Nielsen.

LARSEN, Jens Kurt Dybkjær; f. 15. Juli 1921; S. af Tjener Jens Ludvig Larsen og Magda Maric Jensen.

LARSEN, Jørgen Frederik; f. 27. Jan. 1924; S. af Trafikoverassistent Viggo Peter Larsen og Rigmor Johanne Biering Meyer.

LARSEN, Jørgen Ib Laurits; f. 10. Apr. 1923; S. af Fuldmægtig Laurits Aksel Larsen og Nora Marie Larsen.

LARSEN, Kai; f. 31. Maj 1892; S. af Provst Henry Christian Vincent Larsen og Karen Elisabeth Christensen. St. 1911; cand. theol. 1919; *Sognepræst* for Flade-Bjærgby 1920, Jels 1924, Gørlev-Bakkendrup 1933.

G. 9. Marts 1921 m. Johanne Margrethe, D. af Sognepræst Erik Valdemar Gøtzsche og Ellen Johnsen.

LARSEN, Kaj Herluf; f. 20. Juli 1905; S. af Godsekspeditor Herluf Adolf Martin Larsen og Inger Marie Petersen. St. 1924; cand. med. 1931; Kandidat- og

Assistenttjeneste; 2. *Reservelæge* v. Rigshospitalets med. Afd. B. 1938; *Dr. med.* 1939.

G. 11. Juni 1938 m. Gerda Margrete, D. af Pianosnedker Ole Peter Knudsen og Ane Marie Andersen.

LARSEN, Knud; f. 31. Aug. 1885; S. af Viceskoleinspektør H. Chr. Larsen og Anna Kristine Gottfredsen. St. 1904; cand. phil. 1905; stud. med. til 1905, maatte opgive Studiet p. Gr. af Sygdom; *Kommunelærer* i Kbh. fra 1907, v. Skolen v. Skellet fra 1934.

G. 13. Dec. 1920 m. Esther Thomsen.

LARSEN, Knud Asker; *Adjunkt* v. Metropolitanskolen (se under Adjunker).

LARSEN, Kristian; f. 2. Jan. 1880; S. af Murermester Anders Larsen og Bentine Olsen. St. 1899; cand. jur. 1905; Assistent i Kbhs. Politikontor s. A., Ekspeditionssekretær 1909, Kontorchef 1917; 4. *Politiinspektør* 1935; 3. *Politiinspektør* 1937. R.

G. 7. Okt. 1911 m. Johanne, død 10. Jan. 1920, D. af Landmand G. Petersen. Krak.

LARSEN, Michael Ove Rosild; f. 17. Okt. 1899; S. af Portner v. Kunstindustri-museet Niels Larsen og Hansine Severine Johnsen. St. 1917; *cand. polyt.* (M) 1925; *Ingeniør* v. Sadolin & Holmblad og Titan, v. Frederiksberg Kommunes tekniske Forvaltning fra 1929.

Gift.

LARSEN, Niels Frederik Fhær; f. 22. Maj 1877; S. af Handskefabrikant Carl Ludvig Larsen og Elisabeth Dorothea Schibbye. St. (Slomanns Skole) 1895; cand. phil. 1896; uddannet som Maler paa Akademiet, hos Johan Rohde og Chr. Zahrtmann; udstillede første Gang paa Foraarsudstillingen 1909; eks. Tegnelærer 1911; *Arkitekt*, Uddannelse som Lærer i Bygningsfagene; Faglærer i de kunstindustrielle Klasser v. Frederiksberg tekn. Skole.

G. 1920 m. Anna, D. af Købmand Mads Lauritzen og Albertine Christine Fabricius.

LARSSON, Edvard Faaborg Torpp; f. 14. Marts 1909; S. af Skrædermester Edvard Kristian Larsson og Hustru Ragnhild. St. 1928; Statens Gymnastikinstitut 1929; cand. phil. s. A.; *Gymnastik- og Svømmelærer*.

LASSEN, Erik Alfred Viggo Pers; f. 18. Jan. 1902; S. af Højstretsjustitiarius, Dr. jur. N. K. P. Lassen (se denne). St. 1920; cand. jur. 1927; fg. Sekretær i Ministeriet for Sundhedsvæsenet s. A.; Sekretær i Socialministeriet 1931, *Ministersekretær* s. A., *Fuldmægtig* 1936.

G. 17. Nov. 1928 m. Anna Margot Sophie, D. af Direktør Niels Peter Bruun og Emma Diechmann.

LASSEN, Erik Christian; f. 9. Nov. 1913; S. af Administrator Christian Lassen og Gudrun Zahle. St. 1932; *Inspektør* v. Kunstindustrimuseet.

LASSEN, Hans Ernst; f. 27. Sept. 1901; S. af Grosserer Theodor Frederik Johan Lassen og Elly Louise Ernst. St. 1920; *cand. polyt.* (B) 1926; *Ingeniør* v. Stadsingeniørens Direktorat 1926, v. Belysningsvæsenet 1928.

G. 2. Sept. 1931 m. Ruth, D. af Major Haug von Kessler og Käthe Rathjens.

LASSEN, Henry Cai Alexander; f. 2. Aug. 1900; S. af Kaptajn Niels Alexander Lassen og Astrid Marie Boldsen. St. 1918; cand. med. 1924; *Reservelæge- og Kandidattjeneste*; 2. *Reservelæge* v. Kommnehospitalets Afd. 3 1930, 1. *Reservelæge* 1933

—37; *Dr. med.* 1931; Studieophold i New York 1934—35; Reservelæge v. Blegdams-hospitalet 1937; *Overlæge* v. Blegdamshospitalet og *Professor* i epidemiske Sygdomme v. Kbhs. Universitet 1939. *Specialist* i Intern Medicin.

G. 21. Nov. 1924 m. Johanne Amalie, D. af Ingeniør Gustav Kähler og Margrethe Christine Fjord.

† *LASSEN, Jens Jacob*; f. 29. Juni 1874; S. af Overretsprokurator Johan Lorentz Lassen og Elise Henriette Nielsen. St. (Birkerød) 1892; *cand. phil.* 1893; *cand. polyt.* (B) 1899; *Ingeniør* hos Ingeniør P. Schou, London, 1899; Forretning i London, Lassen & Hjort, Engineers (Speciale: Vandrensning) 1900—26; oprettede en kemisk Fabrik i London 1912. Død i Hendon 30. Juni 1926.

G. 29. Juli 1902 m. Alice Augusta, D. af Konsul, Grosserer Carl August Broberg og Camilla Blom.

Krak 1925.

† *LASSEN, Niels Kjeldgaard Poulsen*; f. 2. Jan. 1848; S. af Sognepræst Hans Christian Lassen og Andrea Nielsine Elisabeth Poulsen. St. 1865; *cand. jur.* 1870; Volontør i Justitsministeriet 1871, Assistent 1876; *Dr. jur.* 1875; Kriminalretsassessor 1879; Overretsassessor 1890; Næstformand i Sø- og Handelsretten 1896; Højesterets-assessor 1897; *Justitiarius i Højesteret* 1909—15. SK. DM. pp. Død 21. Feb. 1923.

G. 1^o 8. Juni 1872 m. Constance Eleonora Marie, død 12. Jan. 1895, D. af Justitsraad, Toldkasserer Peter Juhl og Anne Marie Bjerring; 2^o 12. Aug. 1898 m. Henriette Maria, død 2. Apr. 1908, D. af Godsejer Gotthold Dusinius Pers og Andrea Jensine Rohde; 3^o 20. Aug. 1910 m. Helga, D. af Fabrikerjer, *cand. polyt.* Johan Henning Axel Meyer og Hanne Bartholine Emilie Schougaard.

Krak 1922. Bricka.

LASSEN, Per Ole Hans Friis; f. 8. Jan. 1925; S. af Linoleumsmontør Harald Sigmund Lassen og Ola Cathrine Olsen.

LASSON, Eigil; f. 26. Okt. 1873; S. af Grosserer Otto Thomas Lasson og Dorothea Christine Kemp. St. 1893; *cand. phil.* 1894; studerede Historie, Tysk, Latin, men opgav Studierne p. Gr. af Sygdom; Ophold i Nordamerika 1903—06; Ekstraarbejder i Statistisk Kontor og Statsbanernes statistiske Kontor ca. 3 Aar; rejste til Riga 1912; dels v. Handelen og *Translatør* fra 1913; i Danmark fra 1929. Artikler i Blade og Tidsskrifter. Kbh.

LASSON, Kaj Lauge; f. 29. Feb. 1872; S. af Grosserer Otto Thomas Lasson og Dorothea Christine Kemp. St. 1890; Premierløjtnant i Fodfolket 1893, i Livgarden 1900, i Generalstaben 1905; Kaptajn 1908, i Livgarden 1909—11; Adjutant v. Jydske Brigade 1911—13; Stabschef hos Generalinspektøren for Fodfolket 1913—19; Oberstløjtnant 1919; Oberst 1925; *Generalmajor* og Chef for 2. Jydske Division 1931; Chef for Jydske Division 1932—37. Kammerjunk. K¹. DM. pp. Aalborg.

G. 20. Apr. 1899 m. Rose, D. af Professor, Laboratorieførster Siegfred Edvard Valdemar Stein og Eleonora Frederikke Rørbye.

Krak.

† *LAURITZEN, Carl Ludvig*; f. 6. Maj 1878; S. af Landinspektør Ludvig Martin Lauritzen og Stella Raven. St. 1896; *cand. polyt.* (B) 1901; Ingeniør-Assistent 1901—05; Direktør for A/S Gad & Lauritzen, Odense, 1905—19; raadg. *Ingeniør* i Odense fra 1919. Død i Strib 21. Aug. 1938.

G. 28. Okt. 1902 m. Helga, D. af Skovrider Olaf Erasmus Sparre Ulrich og Julie Elene Christoffersen.

LAURITZEN, Carl Philip Krogh; f. 23. Sept. 1907; S. af Overretssagfører H. V. K. Lauritzen (se denne). St. 1925; *cand. jur.* 1931; *Landsretssagfører* 1934.

LAURITZEN, Christian Povl; f. 14. Maj 1925; S. af Direktør Christian Peter Lauritzen og Agnete Thora Kirstine Soya-Jensen.

LAURITZEN, Erling Krogh; f. 30. Jan. 1909; S. af Overretssagfører H. V. K. Lauritzen (se denne). St. 1927; Uddannelse v. praktisk Landbrug; Landbrugskandidat 1935; *Proprietær*, Ejer af Kvelstrup paa Mols 1938.

LAURITZEN, Hans Viggo Krogh; f. 18. Sept. 1879; S. af Manufakturhandler Carl Christian Lauritzen og Philippa Andrea Henriette Krogh. St. 1897; cand. jur. 1903; *Overretssagfører* 1905.

G. 17. Aug. 1905 m. Antonie Tabitha Charlotte, D. af Grosserer Sophus Munk Plum og Anthonie Christine Elisabeth Marie Christiansen.

Krak.

LAURITZEN, John; f. 29. Dec. 1923; S. af Redaktør Anton Marinus Lauritzen og Eleonora Sofie Carlsen.

LAURITZEN, Rudolf Magnus; f. 21. Okt. 1871; S. af Fuldmægtig i Skifteretten, cand. jur. Finn Magnussen Lauritzen og Karen From Houmann. St. 1890; cand. theol. 1896; Kaldskapellan i Marstal 1900; *Sognepræst* i Gedsted-Fjelsø 1906, i Løsning-Korning 1916, i Borup-Kimmerslev 1923—34. Hellerup.

G. 25. Sept. 1900 m. Sofie, D. af Fabrikant Niels Peter Kiær og Anna Maria Petersen.

† *LAURITZEN, Severin*; f. 30. Apr. 1850; S. af Farver Hans Lauritzen og Trine Sophie Munch. St. 1869; *Ingeniør* i Store Nordiske Telegrafelskab i Kina 1870—74; sysselsat v. forskellige Opfindelser; igen i Store Nordiske; Medindchaver af Kbhs. By- og Hustelegraf 1876—83, af Firmaet Kemp & Lauritzen fra 1883. Har virket for Studiet af Okkultismen. Død 22. Feb. 1924.

G. 6. Aug. 1878 m. Dorothea, død 22. Okt. 1929, D. af Urmager Ludvig Sønderberg og Laura Jeanette Alita Steglich.

Krak 1923. Bricka.

LAURSEN, Christian Willy; f. 3. Maj 1912; S. af Prokurist Christian Peter Laursen og Lorvy Karen Hansen. Mellemskoleeks. 1928; Elev i A/S Moore & Mc. Cormack s. A.; *Bogholder* sst. 1933.

† *LAUTRUP, Henrik Hans Christian*; f. 24. Okt. 1849; S. af Major, Udskrivningschef Henrik Jacob Lautrup og Mathilde Maximiliane Abramowitz. Præliminæreks. (priv. dim.); studerede Forstvæsen, men maatte opgive Studiet p. Gr. af Sygdom; lærte Land- og Mejerivæsen; Bestyrer af Faderens Herregaard, Kappel, 1874; *Godsejer*, Ejer af Kappel 1884—1908; boede i Lemvig fra 1900; død her 21. Nov. 1921.

G. 8. Aug. 1883 m. Birgitte Johanne (Hanne), død 4. Apr. 1935, D. af Undervisningsinspektør Niels Wiborg Müller og Caroline Frederikke Grove Wisberg.

† *LEHMANN, Alfred Georg Ludvig*; f. 29. Dec. 1858; S. af Oberst Wilhelm Otto Waldemar Lehmann og Adelaide Marie Antonie David. St. 1876; cand. phil. 1877; cand. polyt. 1882; *Dr. phil.* 1884; Assistent v. Landbohøjskolen 1882—92; studerede Psykofysik hos Wundt i Leipzig 1885—86; oprettede med ministeriel Understøttelse et psykofysisk Lab. i Kbh. 1886; ministeriel Konsulent i Spørgsmaal om Smør- og Margarinefarver 1888; Docent v. Universitetet 1890; *Professor* i eksperimental Psykologi v. Universitetet 1910; Medlem af Videnskabernes Selskab 1902. Død 26. Sept. 1921.

G. 4. Feb. 1887 m. Ida Sophie, død 24. Apr. 1935, D. af Boghandler Hans Jacob Tørsleff og Maja Kathinka Heloise Bachmann.

Krak 1921. Bricka.

† *LEHMANN, Einar Johannes*; f. 16. Juni 1865; S. af Oberst Wilhelm Otto Waldemar Lehmann og Adelaide Marie Antonie David. Til Søs 1879—80; uddannet som Telegrafist 1882; Premierløjtnant i Fodfolket 1886; Kaptajn 1902; Afsk. og Kaptajn i Reserven 1912; *Oberstløjtnant* i Reserven og Chef for Bornholms Væbning 1918—23; Chef for Kbhs. Skyttekorps 1909—11; Godsforvalter for Fulgsang og Prierskov 1923—27. R. DM. Død 17. Feb. 1935.

G. 1^o 4. Juli 1905 m. Ellen, død 3. Feb. 1921, D. af Generalløjtnant Carl Eduard Meldahl og Anine Poulina Hahn; 2^o 18. Maj 1932 m. Lilly, D. af Telegrafingeniør Albert Rosenørn-Lanng og Marie Charlotte Amalie Eriksen.

† *LEHMANN, Henrik Julius*; f. 30. Aug. 1869; S. af Dekanus i Sundhedskollegiet, Dr. med. Julius Christian Lehmann og Emilie Elisabeth Behrens. St. 1887; cand. jur. 1893; Fuldmægtig v. Amager Birk 1894—95 og 96—98, v. Thisted Amt 1895—96; Assistent i Kultusministeriet 1896, Fuldmægtig 1909, Ekspeditionssekretær 1910, Kontorchef 1912; Kontorchef i Undervisningsministeriet 1916; *Amtmand* over Thisted Amt 1919. R. DM. pp. Død 28. Nov. 1925.

G. 17. Aug. 1900 m. Gertrud (Gerta), D. af Senator, Dr. jur. Heinrich Klug, Lübeck, og Emma Elisabeth Reddelicn.

Krak 1925. Bricka.

LEHMANN, Henrik Julius; f. 8. Dec. 1906; S. af Amtmand H. J. Lehmann (se denne). St. 1925; *Speditør*, indtraadte i Firmaet Paul Lehmann 1926, Medindehaver 1938.

† *LEHMANN, Johannes Edvard*; f. 19. Aug. 1862; S. af Professor, Dr. med. Georg Carl Heinrich Lehmann og Hansine (Signe) Claudine Mackeprang. St. 1880; cand. theol. 1886; Universitetets Guldmedaille 1890; Lærer v. Kbhs. Kommuneskoler 1891; Studierejser 1892—96; *Dr. phil.* 1896; Docent v. Universitetet i Religionshistorie 1900; Professor i Teologi v. Berlins Universitet med Religionshistorie og Religionsfilosofi som Fag 1910; *Professor* i samme Fag v. Universitetet i Lund 1913—27; *Dr. theol. hon. v. Leydens Universitet* 1910, v. Lunds 1918. R. pp. Død 23. Marts 1933.

G. 3. Jan. 1896 m. Karen Marie, Malerinde, D. af kgl. Skuespiller Johan Henrik Wiehe og Fanny Petersen.

Krak 1929. Bricka.

† *LEHMANN, Julius Martin David*; f. 14. Juli 1861; S. af Oberst Wilhelm Otto Waldemar Lehmann og Adelaide Marie Antonie David. St. 1878; Teateranmelder v. Morgenbladet 1883—84; mag. art. (Tysk) 1884; Musikanmelder v. Nationaltidende 1886—87; Direktør v. Dagmarteatret 1888—90; Sceneinstruktør v. Folketeatret 1890—93, v. Det kgl. Teater 1893—1912, v. Dagmarteatret 1912—13, v. Det kgl. Teater 1913—23. Har skrevet og oversat dramatiske Arbejder. R. DM. Død 2. Dec. 1931.

G. 3. Dec. 1890 m. Agnete, død 30. Jan. 1902, D. af Komponisten, Professor Wilhelm Emilius Zinn Hartmann og Bolette Puggaard.

Krak 1923. Bricka.

LEHMANN, Jørgen Henrik; f. 28. Apr. 1904; S. af Amtmand H. J. Lehmann (se denne). St. 1922; *cand. polyt.* (B) 1927; *Ingeniør* i Firmaet Wright, Thomsen & Kier og dettes Datterselskab »Wetek« v. dettes Arbejder i Danmark, Tyrkiet og Kenya 1928—33; Sektionsingeniør v. Firmaet Kampsax's Anlæg af den transiranske Jernbane 1934, hos Wright, Thomsen & Kier fra 1937. p. t. Sverrig.

LEHMANN, Oskar Vilhelm; f. 11. Aug. 1863; S. af Oberst Wilhelm Otto Waldemar Lehmann og Adelaide Marie Antonie David. St. 1880; cand. jur. 1885; Assistent i Kbhs. Magistrat 1888; *Overretssagfører* 1891—1905; Amtsfuldmægtig i

Sorø 1905—07; ansat i Landbygningernes alm. Brandforsikring 1907; Fuldmægtig 1914—36.

LEHN-SCHIØLER, Ivar (Nvfr.: Bindestreg); f. 27. Dec. 1877; S. af Vekselmægler Lauritz Eiler Theodor Schiøler og Augusta Thalia Lehn. St. 1896; cand. jur. 1904; *Overretssagfører* 1908; Overinspektør v. de grevkelige Reventlow'ske Godser 1909—16.

G. 1^o 22. Jan. 1903 m. Else, D. af Arkitekt, Professor Andreas Thejll og Betzy Steenberg (Ægtesk. opl.); 2^o 1930 m. Inger Elisabeth, D. af Kontorchef Johan Vilhelm Emanuel Thomsen og Ellen Johanne Rindom.

LEMVIGH-MULLER, Aage; f. 28. Sept. 1895; S. af Grosserer Adolph Christian Lemvigh-Müller og Caroline Constance Schmidt. St. 1913; cand. phil. 1914; ansat i Firma A. C. Lemvigh-Müller 1913—15; Prokurist i P. G. Munck A/S 1917—18, i Firma A. C. Lemvigh-Müller 1918; *Grosserer* 1919, Medindehaver 1920, Eneindehaver fra 1929.

G. 21. Nov. 1922 m. Inger Dorete, D. af Ornitologen, Vekselerer E. T. Lehn Schiøler (se denne).

LEMVIGH-MULLER, Vagn Bülow; f. 30. Dec. 1911; S. af Grosserer Victor Alexis Bülow Lemvigh-Müller og Valborg Bagesen. St. 1930; *Assistent* i Landmandsbanken s. A.; handelsvidensk. Diplomprøve i Bankvæsen 1937.

G. 6. Nov. 1936 m. Grethe, D. af Grosserer Axel P. Hansen og Mary Johansen.

LENDAL, Knud Erik; f. 6. Aug. 1906; S. af Postmester, cand. polit. Axel Valdemar Lendal og Henriette Henriksen. St. 1924; cand. med. 1936; *Læge*; Kandidattjeneste; Kandidat v. Roskilde Amtssygehus 1937.

G. 28. Apr. 1933 m. Carla, D. af Direktør C. E. Gullacksen og Hustru f. Nissen.

LENDAL, Poul Erik; f. 10. Juni 1916; S. af Postmester, cand. polit. Axel Valdemar Lendal og Henriette Henriksen. St. 1935; *stud. med.*

LERCHE, Christian Diederich; f. 25. Apr. 1868; S. af Oberstløjtnant, Kammerjunker Fritz Nicolin Georg Ferdinand Lerche og Anna Maria Christine Kracke. St. 1885; cand. jur. 1890; Assistent i Indenrigsministeriet 1894; Fuldmægtig i Trafikministeriet 1905; *kgl. Kommissarius* v. Jernbaneanlæg paa Øerne 1909—38; *Kammerherre* 1911; Formand for Radioraadet 1925 og Luftfartsraadet 1926. K¹. DM. p. p.

G. 25. Apr. 1893 m. Thalia Helene (Lone), D. af Fideikommisbesidder Caspar Georg Bartholin-Eichel og Holga Aagaard.

Krak. Bricka.

LERSEY, Steen Weeke; f. 7. Dec. 1919; S. af Læge Peter Lersey og Helga Marie Weeke. Udgik af 1. G. 1936; Elev i 3. G. (Herlufsholm).

LESCHLY, William (Willie); f. 15. Juli 1882; S. af Guvernements-Bogholder og Kasserer Peter Magnus Leschly og Ida Sophie Sørensen. St. 1899; cand. med. 1906; Kandidattjeneste; Konservator v. Universitetets patologisk-anatomiske Institut 1907—09; Assistent v. Statens Serum Institut 1909—14; *Dr. med.* 1914; Reservelæge v. Frederiksberg Hospitals Afd. B 1914, v. Afd. G 1919—20; Læge v. Frederiksberg Polikliniks med. Afd. 1919—20; *Overlæge* v. Sønderborg Statshospitals med. Afd. 1920. Specialist i intern Medicin, særlig Nyre-, Hjerter- og Stofskiftesygdomme. R. DM.

G. 1^o 9. Juni 1910 m. Anna Cecilie Svane Nielsen (Ægtesk. opl.); 2^o 11. Maj 1912 m. Ellen Agnes Ebba, D. af Patron Axel Jöns Pehrsson og Johanne Bartholine Monberg.

Krak.

† *LESSOW, Otto Emil* (Nvfr.: tidl. Andersen); f. 22. Okt. 1872; S. af Grosserer Emil Vilhelm Johannes Andersen og Antoinette Signe Jensen. St. 1890; cand. jur. 1899; Borgmesterfuldmægtig i Esbjerg s. A.; Amsfuldmægtig i Ringkøbing 1900; Byfogedfuldmægtig i Slagelse s. A.; *Overretssagfører* 1902. Død 22. Juli 1935.

G. 22. Maj 1903 m. Olga Louise, D. af Grosserer Christian Hansen og Inger Kirstine Charlotte Hedvig Winding.

LETH, Annus Marinus Nielsen; f. 17. Dec. 1872; S. af Købmand Laurits Nielsen Leth og Johanne Frederiksen. St. 1892; cand. theol. 1898; pers. Kapellan i S. Stenderup 1899; Kaldskapellan i Hornborg-Hvirring 1903; *Sognepræst* i Østbirk-Yding 1908, i Lumby (Nordfyen) 1922.

G. 23. Okt. 1900 m. Astrid Valborg, død 26. Apr. 1923, D. af Overretssagfører, Branddirektør Hans Christian Bennetzen og Therese Reimers.

LETH, August Sigfred Jens Høyer; f. 23. Dec. 1872; S. af Ingeniør, cand. polyt., Chef for Elektricitetsværkernes Ingeniørkontor Frederik Christian Leth og Sigrud Rudolfa Friis. St. 1916; Afgang fra Kunstakademiet som *Arkitekt* 1925; ansat i Kbhs. Bygningskommission 1927.

G. 20. Juli 1934 m. Marie de Hemmer, D. af Ingeniør, cand. polyt. Herman Peter Søren Lassen Gudme og Marie Elisabeth Fabricius.

LETH, Eigil; f. 9. Jan. 1880; S. af Grosserer Christoffer Adolf Leth og Harriet Wulff. St. 1897; Diplomingeniør (Zürich) 1903; Direktør for A/S Imprægneringsanstalten Julius Rütgers, Rusland, 1905, for A/S Libau Oliefabrik 1917; 2. officielle Repræsentant v. den danske Regerings Delegation i Moskva 1923; udsendt Generalkonsul i Leningrad 1924; Chargé d'Affaires a. i. i Prag 1930; overordentlig *Gesandt* og befuldmægtiget Minister sst. 1938. R. DM.

G. 25. Jan. 1914 m. Zinic, D. af Dimitri og Catherina Joannidi.

Krak.

† *LETH, Erik*; f. 27. Juni 1882; S. af Grosserer Christoffer Adolf Leth og Harriet Wulff. 4. Kl. H. Eks. 1899; lærte Handelen hos B. R. Ludvigsen og Hecksher & Søn; indtraadte i Det Østasiatiske Kompagni 1902, i Bangkok 1904, *Direktør* for Bangkok Filialen 1915—22. Død i Kbh. 30. Marts 1930.

Krak 1929.

LETH, Kai; f. 21. Juli 1872; S. af Grosserer Christoffer Adolf Leth og Harriet Wulff. St. 1889; uddannet paa Kontor her og i Udlandet; *Grosserer*, indtraadt i Assurancefirmaet C. A. Leth & Co. 1899; Eneindehaver fra 1915; Medlem af Sø- og Handelsretten —1938. R. DM. pp.

G. 28. Jan. 1898 m. Marie Francisca, D. af Grosserer Peter Nicolai Høering og Harriet Christine Bramsen.

Krak.

◦ *LETH, Povl*; f. 17. Okt. 1877; S. af Grosserer Christoffer Adolf Leth og Harriet Wulff. Udgik 1893; Assistent i Landmandsbankens Revisionsafd. 1914, *Fuldmægtig* 1919.

Gift.

LEVIN, Azur Maurice; f. 17. Maj 1865; S. af Distriktslæge Simon Poul Levin og Anna Johanne Cathrine Kjeldsen. St. 1884 (Herlufsholm); cand. polit. 1890; Sekretær under Kbhs. Skattevæsen 1892; Forvalter v. Kommunehospitallet 1900; Ekspeditionssekretær under Kbhs. Vej- og Kloakanlæg 1911, *Kontorchef* 1917 (senere under Stadsingeniørens Direktorat); Afsk. 1930.

G. 1^o 4. Aug. 1894 m. Alice Vilhelmine; D. af Hospitalsforstander Ripperger og Hustru J. Worm (Ægtesk. opl.); 2^o 24. Juli 1908 m. Caroline Louise, D. af Snedkermester Johan P. Wodstrup og Marie Christine Christensen.

† *LEVINSEN, Carl Trappaud*; f. 13. Apr. 1880; S. af Købmand Christian Ulrik Adolph Trappaud Levinsen og Laura Marie Cathrine Hiort. St. 1898; cand. jur. 1905; *Overretssagfører* 1907. R. Død 20. Apr. 1936.

◦ *LEVINSEN, Knud Trappaud*; f. 7. Jan. 1888; S. af Købmand Christian Ulrik Adolph Trappaud Levinsen og Laura Marie Cathrine Hiort. 4. Kl. H. Eks. 1905; *Grosserer* 1914; Repræsentant v. Schultz Forlag.
Gift.

† *LEVINSEN, Theodorus Levin*; f. 27. Okt. 1851; S. af res. Kapellan Carsten Levinsen og Elise Hansine Levinsen. St. 1869; cand. theol. 1875; Kateket v. Trinitatis Kirke i Kbh. 1875; Sognepræst i Frederikshavn 1879; *Provst* for Horns Herred (Aalborg Stift) 1887; *Sognepræst* for St. Matthæus Kirke i Kbh. 1889—1921. R. Død 15. Juli 1922.

G. 22. Juni 1880 m. Anna Pauline, død 28. Feb. 1930, D. af Hørkræmmer Lorentz Christian Petersen og Sophie Amalie Hærup.
Krak 1922.

† *LEVINSEN, Valdemar*; f. 3. Aug. 1863; S. af Grosserer Henrik Gottlieb Levinsen og Elisabeth Nielsine Jørgensen. St. 1882; cand. med. 1889; pr. *Læge* i Skjern 1890, i Jelling 1920—28; privat i Holte fra 1928. Død 22. Nov. 1935.

G. 11. Jan. 1891 m. Ida Marie Sophie Frederikke, død 12. Jan. 1939, D. af Købmand Michael Alfred Holm og Hansine Petersen.

LEVINSOHN, Georg Albert Vilhelm; f. 12. Sept. 1872; S. af Læge Viggo Valfred Levinsohn og kgl. Kammersangerinde Anna Henriette Andersen. St. 1890; *cand. mag.* (Fransk, Latin, Tysk) 1897; Privatlærer og Kursuslærer i Kbh. 1890—1902; Assistent i Politikontoret 1902; kgl. *Translatør* og Tolk i Tysk 1906; *Fuldmægtig* i Paskontoret 1915.

G. 26. Marts 1927 m. Emilie, D. af Lærer Anders Christian Larsen og Petra Petersen.

LEVISON, Knud Fridericia; f. 28. Feb. 1888; S. af Højesteretssagfører Otto Julius Levison og Betzy Agnes Fridericia. St. 1906; *cand. jur.* 1912; ansat v. Aalborg Stiftstidende s. A., *Redaktionssekretær* 1923. Udgivet talrige Sange m. m.

G. 14. Nov. 1914 m. Olga Marie, D. af Driftsbestyrer v. De Danske Spritfabrikker Niels Hofman og Marie Vogelius.

LEVKOVITZ, Sture Oskar Markus; f. 20. Feb. 1908; S. af Frisør Mordga Levkovitz og Elin Sjøgren. St. 1926; cand. phil. 1927; *Kontorassistent*, ansat i Chr. Hansens Laboratorium A/S fra 1927.

LEVY, Bonar; f. 19. Jan. 1916; S. af Forfatteren Louis Nicolai Levy og Margrete Erichsen. St. 1935; *Forbunder* paa Vitrohm Elektrotekn. Fabrik.

† *LEVY, Emil Knud*; f. 9. Apr. 1870; S. af Nationalbankdirektør, Konferensraad Moritz Levy og Emilie Frederikke Wagner. St. 1887; cand. jur. 1892; *Overretssagfører* 1897—1908; derefter Bankiervirksomhed her og i Udlandet. Død 29. Jan. 1934.

G. 1^o m. Inger Muus, død 1894; 2^o 1902 m. Vilhelmine Josephine Johanne, død 3. Jan. 1936, D. af Urtekræmmer Martin Anton Petersen og Charlotte Amalie Kern (Ægtesk. opl.); 3^o m. Helga Athalie Lindholm (Ægtesk. opl.); 4^o 26. Maj 1931 m. Kristine Vilhelmine Topp.

† *LEVY, Frits Martin*; f. 2. Feb. 1847; S. af Overakkuchør, Professor, Dr. med. Carl Edvard Marius Levy og Hilda Wulff. St. (Roskilde) 1866; cand. med. 1873; Kandidattjeneste; Reservemedikus v. Frederiks Hospitals Afd. B 1877—79; Universitetets Guldmedaille 1878; *Dr. med.* 1879; studerede Gynækologi og Obstetrik 1879

—81; klinisk Assistent v. Fødselsstiftelsen 1881—82; Reserveakkuchør v. Fødselsstiftelsen 1883—85; *Overlæge* v. St. Josephs Hospitals gynækologiske Afd. 1885—1916; Afdelingslæge v. Poliklinikens gynækologiske Afd. 1884—93; tit. *Professor* 1893. R. Død i Hørsholm 23. Nov. 1921.

G. 1^o 12. Maj 1875 m. Emilie Caroline Henriette, død 8. Jan. 1888, D. af Godsejer, Jægermester Michael Gustav Smith og Emma Tichy; 2^o 21. Juli 1914 m. Catharina Charlotta Alice, D. af Kammerherre, Baron Carl Frederik Knut v. Nieroth og Johanna Charlotta Wegelin.

Krak 1921.

LEVYSOHN, Alfred Cosman; f. 14. Juli 1904; S. af Direktør Carl Cosman Michael Levysohn og Esther Michaelsen. St. 1922; cand. jur. 1928; *Landsretssagfører* 1932.

LEVYSOHN, Otto Michael; f. 27. Dec. 1899; S. af Direktør Carl Cosman Michael Levysohn og Esther Michaelsen. St. 1917; Handelsuddannelse her, i England og Frankrig; *Direktør* for A/S Theodor Krügers Eftf. fra 1925.

G. 23. Aug. 1925 m. Gretc, D. af Bankdirektør Philip Mik-Meyer og Else Meyer.

LICHT, Aage Holger de Fine; f. 25. Aug. 1872; S. af Oberst Marcus Philip Wilhelm de Fine Licht og Anna Dorthea Kjeldsen. St. (Ø. Borgerdydskole) 1892; cand. jur. 1902; Assistent paa Sø- og Handelsrettens Justitskontor 1904, Sekretær 1919; Politimester i Sæby 1920; *Kriminaldommer* i Hjørring 1925. R.

G. 7. Aug. 1912 m. Ingeborg Astrid, D. af Forpagter Peter Emil Hansen og Hustru Adolphine.

Krak.

† *LICHTINGER, Baldur David*; f. 21. Juli 1876; S. af Tobaksfabrikant Israel Lichtinger og Sabine Levin. St. (Ordrup Latin- & Realskole) 1894; Volontør i en Cigarfabrik i Stuttgart 1894—97; *Grosserer* i Kbh., Repræsentant i Tobaksfabrikata. Død 23. Sept. 1937.

† *LIEBE, Carl Julius Otto*; f. 24. Maj 1860; S. af Geheimekonferensraad Carl Christian Vilhelm Liebe og Ann Sophy Pedersen. St. 1877; cand. jur. 1882; *Overretssagfører* 1885; *Højesteretsagfører* 1889; Statsminister Marts—Apr. 1920. SK., DM. D. r. K. H. pp. Død 21. Marts 1929.

G. 21. Apr. 1894 m. Johanne Louise, død 9. Sept. 1934, D. af Politimester Peter Alexander Cecilius Heide og Emilie Magdalene With.

Krak 1928. Bricka.

LIISBERG, Hans Georg Edvard; f. 27. Jan. 1882; S. af kgl. Hof-Instrumentmager Hans Julius Liisberg og Fanny Eleonora Ludovica Margaretha Colding. St. 1900; cand. phil. 1901; studerede et Par Aar v. Polyteknisk Læreanstalt og rejste derpaa til Canada; Ingeniør v. C. N. O. R. Ont., Canada, nu *Civilingeniør* i Winipeg.

G. m. Maud Bedards.

LIISBERG, Hugo Arnold Bering; f. 6. Juli 1885; S. af kgl. Hof-Instrumentmager Hans Julius Liisberg og Fanny Eleonora Ludovica Margaretha Colding. St. 1903; cand. theol. 1909; Lærer v. Krebs' Skole 1904—09, v. Det kgl. Døvstummeinstitut i Kbh. 1909—30; Starter og Leder af Kursus for døvstumme Børns Forældre 1917—18; Diplom som Talelærer 1917; studerede Stemmedannelse, Retorik og Fonetik i Paris 1922; Lærer i Retorik v. Statens Lærerhøjskole 1926; *Forstander* for Statens Institut for Talelidende 1930. R.

G. 6. Juli 1910 m. Anna Sophie Laurentzia, D. af Overretsassessor S. Vedel (se denne).

Krak.

* *LIISBERG, Thorkild Ejlfj*; f. 9. Juni 1889; S. af kgl. Hof-Instrumentmager Hans Julius Liisberg og Fanny Eleonora Ludovica Margaretha Colding. 4. Kl. H. Eks. 1906; studerede Optik i Tyskland i 2 Aar og rejste derefter til Argentina, hvor han arbejdede paa en optisk Fabrik; ansat i en Bank i Uruguay 1925.

LILLIENSKIOLD, Carl Gustav; f. 25. Maj 1898; S. af Byfoged F. S. Lillienkiold (se denne). St. 1916; Afgangseks. fra Niels Brocks Handelsskole 1919; ansat i Handelsvirksomhed s. A., i Københavns Hypotekforening 1922; cand. jur. 1927; Dommerfuldmægtig i Næstved s. A.; fg. Sekretær i Justitsministeriet 1929, Sekretær 1932, Fuldmægtig 1937.

† *LILLIENSKIOLD, Frederik Sannes*; f. 22. Okt. 1854; S. af Højesteretsassessor Peter Alexander Montagne Lillienkiold og Susanne Cathrine Emilie Friis. St. 1873; cand. jur. 1878; Fuldmægtig paa Kbhs. nordre Birk 1879; Assistent i Kultusministeriet og paa Højesterets Justitskontor 1882; Protokolfører i Højesteret 1892; *Byfoged* i Randers 1898—1907. Død 8. Juli 1917.

G. 16. Aug. 1889 m. Susanne Cathrine Emilie, D. af Justitsraad, Apoteker Hans Emil Friis.

LIND, Hans Christian Engelhardt; f. 3. Sept. 1889; S. af Inspektør v. Købmandskolen Hans Christian Victor Lind og Kamma Margrete Engelhardt. St. 1908; cand. jur. 1915; Assistent i Kbhs. Magistrat 1915, Sekretær 1919, Fuldmægtig 1925, *Ekspeditionssekretær* 1934.

G. 11. Apr. 1927 m. Karen Margrethe Gjedde, D. af Intendant i Marinen Erik Gjedde Hviid og Elise Grøndahl.

LIND, Kai Harald August; f. 9. Nov. 1887; S. af Læge Rasmus Charles Lind og Ellen Cathrine Gabrielle Causse. St. 1905; cand. phil. 1906; Debut paa Det kgl. Teater 1908; *Skuespiller*. Odense.

G. 18. Dec. 1909 m. Maja f. Bjerre-Jensen, Skuespillerinde, død 8. Apr. 1939, D. af Grosserer Sofus Jensen og Mathilde Bjerre.

LIND, Poul Helmer; f. 16. Aug. 1911; S. af Apoteker Marius Nielsen Lind og Berta Christensen. St. 1930; cand. phil. 1931; *cand. pharm.* 1935; Studieophold i Frankrig 1936; vidensk. Assistent v. Statens Seruminstitut 1937; Kemiker i Nordisk Droge- & Kemikalieforretning A/S, Kbh.

† *LINDBERG, Axel Viktor Joachim*; f. 28. Okt. 1862; S. af Overmester v. Munderingsdepotet Frederik Christian Lindberg og Sofie Katrine Clausen. St. 1882; cand. theol. 1889; pers. Kapellan i Stouby-Hornum 1891; *Sognepræst* i Majbølle 1895. Død 19. Maj 1920.

G. 29. Marts 1901 m. Marie Antoinette, D. af Overintendant Vilhelm Christian Theodor Olsen og Sophie Kraft.

† *LINDE, Andreas*; f. 13. Feb. 1855; S. af Oberst Julius Georg Linde og Johanne Margrethe Quist. Elev i Postvæsenet 1877, Fuldmægtig 1880; Postmester i Svinninge 1885; Postkontrollør i Odense 1896, i Kbh. 1902; *Postmester* v. det kbhske Indleveringskontor I (Gammelholm) 1906, i Helsingør 1918. Død i Kbh. 9. Jan. 1924.

G. 23. Maj 1884 m. Regitze Cathrine, D. af Købmand Jørgen Lemvig Fog og Christine Clausine Barfoed.

† *LINDE, Georg*; f. 10. Okt. 1850; S. af Oberst Julius Georg Linde og Johanne Margrethe Quist. St. 1869; Reserveintendant 1875; Intendant v. 4. Dragonreg. 1886, v. 3. Reg. 1889, v. 1. Artillerireg. 1896; *Overintendant* v. Livgarden 1897—1911. R. DM. Død 16. Apr. 1922.

† *LINDE, Georg Putscher*; f. 1. Marts 1852; S. af Departementschef, Kammerherre Andreas Conrad Putscher Linde og Johanne Amalie Linde. St. 1871; cand. med. 1880; Reservelæge i Søværnet; Kandidattjeneste; pr. Læge i Nibe 1883, i Nørre Snede 1884; Distriktslæge paa Nordørerne, Færøerne, 1884—87; Læge v. Udvandrerkskibe 1887—88; pr. Læge i Kbh. 1889; *Kommunelæge* for Brønshøj-Rødovre 1892, i Kbh. 1901—22. R. Død 22. Juli 1936.

G. 1^o 26. Apr. 1881 m. Emma Sofie Emilie, død 10. Apr. 1920, D. af Skrædermester Martin Petersen-Stenderup og Johanne Dorothea Nielsen; 2^o 30. Marts 1921 m. Inge Therese, D. af Maskinist C. E. Jacobsen og Alette Stampe-Christensen.

LINDE, Harry Theodor; f. 7. Juli 1897; S. af Læge Hans Christian Linde og Olga Elisabeth Krøger. St. 1915; *cand. jur.* 1921; Sagfører i Silkeborg 1925; Landsretssagfører i Kbh. 1926 (dep. 1934).

G. 1930 m. Lilly Maria Frederiksen.

LINDE, Jørn; f. 22. Aug. 1922; S. af Ingeniør Otto Lassen og Lilly Maria Frederiksen; Stiffader Landsretssagfører H. T. Linde (se denne).

LINDHARD, Jens; f. 26. Feb. 1922; S. af Professor v. Landbohøjskolen Erik Lindhard og Agnes Kirstine Nielsen.

LINDEMANN, Torben Carl Christian; f. 7. Marts 1913; S. af Kontorchef Axel Harald Linnemann og Grete Thomsen. St. 1932; *stud. mag.*

† v. *LINSTOW, Emil*; f. 15. Aug. 1854; S. af Kaptajn, Intendant, Kammerjunker Carl Adolph von Linstow og Louise Malling. St. 1872; ansat hos Engelhardt & Lohse 1873—78; Bogholder hos M. Thams & Co., Trondhjem, 1878—80; ansat i Bikuben 1880—1903; *Fuldmægtig* i Diskonto- og Revisionsbanken 1909. Død 21. Jan. 1922.

G. 27. Okt. 1882 m. Wilhelmine Josephine Muhlig.

† v. *LINSTOW, Kaj Frederik*; f. 15. Marts 1896; S. af Fuldmægtig E. v. Linstow (se denne). St. 1914; *cand. jur.* 1918; *Landsretssagfører* 1924. Død 30. Maj 1929.

G. 16. Dec. 1924 m. Karen Anna Hedvig, D. af Premierløjtnant August Frederik Glandt og Malerinden Alma Glandt.

LISSAU, Niels Christian; f. 10. Aug. 1887; S. af Justitsraad, Kreditforeningskasserer Frederik Ditlev Lissau og Lorentze Mathilde Georgine Henriette Bay. St. (Slomanns Skole) 1905; *cand. jur.* 1911; Assistent under Kbh's. Magistrat 1913, Fuldmægtig 1917—19; *Sekretær* for Den danske Købstadsforening og for Sammenlutningen af danske Havne 1920; *Overretssagfører* (dep.) 1916. R.

G. 1^o 10. Nov. 1917 m. Bodil Ingeborg, død 4. Maj 1927, D. af Isenkræmmer Oluf Theobald Brønnum og Marie Theodora Fischer; 2^o 29. Jan. 1930 m. Dagmar Johanne, D. af Tømrermester H. P. Petersen og Alma Andersen.

Krak.

† *LIUNGE, Paul Christian*; f. 8. Marts 1891; S. af Grosserer Carl Peter Johannes Liunge og Sylvia Nielsine Thorgrimsson. St. 1909; *cand. phil.* 1910; *cand. polyt.* (E) 1915; ass. Ingeniør hos Stadsingeniøren i Roskilde 1916, v. Nordsjællands Elektricitets- og Sporvejs A/S 1917, v. New Yorks Edison Comp.'s Engineering Depart 1920; tilsynsførende for A/S Frischi i Aarhus v. Bygning af Ledningsnet i Sønderjylland 1922; igen *Ingeniør* v. New York Edison Comp.'s Engineering Depart. 1923. Død i New York 23. Maj 1929.

LOMHOLT, Gunnar; f. 25. Feb. 1915; S. af Overlæge, Dr. med. Svend Lomholt og Marie Kirstine Siegmundfeldt Beck. St. 1932; *stud. med.*

LOMHOLT, Jens; f. 6. Jan. 1920; S. af Overlæge, Dr. med. Svend Lomholt og Marie Kirstine Siegumfeldt Beck.

LOMHOLT-THOMSEN, Johannes (Nvfr.: Bindestreg); f. 3. Apr. 1909; S. af Sognepræst Thomas Lomholt-Thomsen og Ingeborg Sophie Diderichsen. St. 1927; *cand. mag.* (Historie, Latin) 1934; Timelærer v. V. Borgerdydskole fra 1934; desuden Helaarsvikar v. Statsskolen i Lyngby 1934—36.

LOMHOLT-THOMSEN, Povl (Nvfr.: Bindestreg); f. 19. Jan. 1914; S. af Sognepræst Thomas Lomholt-Thomsen og Ingeborg Sophie Diderichsen. St. 1932; handelsvidensk. Afgangsprøve fra Den handelsvidenskabelige Læreanstalt, Kbh. 1934; *Assistent* i Siemens Elektricitetes Aktieselskab, Kbh., fra 1934; Studieophold i Tyskland 1936—37.

LOMHOLT-THOMSEN, Viggo (Nvfr.: Bindestreg); f. 30. Okt. 1910; S. af Sognepræst Thomas Lomholt-Thomsen og Ingeborg Sophie Diderichsen. St. 1928; *cand. theol.* 1935; *Klokker* v. Gjentofte Kirke s. A.

G. 21. Apr. 1936 m. Lisbeth, D. af Overretssagfører Hjalmar Gehrke og Nora Johanne Kirstine Andersen.

† *LOOFT, Conrad Christian Viggo*; f. 25. Nov. 1853; S. af Kontorchef, Kammerraad Heinrich Arnold Thaulow Looft og Caroline Amalie Theill. St. 1871; studerede klassisk Filologi 1871—74; *cand. theol.* 1879; pers. Kapellan i Grevinge 1879; *Sognepræst* i Østerlars-Gudhjem 1885, i Skelby-Gedesby 1907. Død 15. Maj 1920.

G. 1^o 24. Marts 1880 m. Anna Rosalie, død 24. Okt. 1886, D. af Urtekræmmer Daniel Ferdinand Metzlauff og Vilhelmine Weiss; 2^o 18. Apr. 1888 m. Annie Birgitte Magdalene Alsing, D. af Sagfører Jens Augustinus Jensen og Caroline Christiane Elisabeth Alsing.

† *LORCK, Christian Andersen*; f. 25. Feb. 1860; S. af Konsul H. C. Lorck og Ynghild Olsen. St. (Lyceum) 1879; *cand. phil.*; *Assistent* i Landmandsbanken 1884; *Afsk. p. Gr.* af Sygdom 1902. Død i Kbh. 5. Jan. 1918.

G. 1896 m. Anna, D. af Kaptajn R. W. Starck og Wilhelmine Broge.

LORCK, Jens Andreas; f. 19. Feb. 1912; S. af Fuldmægtig i Finansministeriet Jens Andreas Lorck og Ingeborg Kirstine Lindhardt. St. 1930; *cand. jur.* 1937; Dommerfuldmægtig i Nykøbing S. s. A.; fg. *Sekretær* i Indenrigsministeriet 1937.

LORENTZEN, Ejner; f. 18. Maj 1898; S. af Overlærer Niels Peter Lorentzen og Bodil Marie Jensen. St. 1916; *cand. med.* 1926; pr. *Læge* i Bjeverskov fra 1926.

LORENTZEN, Herbert Oscar; f. 12. Sept. 1881; S. af Kaptajn Niels Christian Alfred Lorentzen og Ida Augusta Rundin. St. 1900; *cand. phil.* 1901; *cand. polyt.* (B) 1909; Ingeniør hos N. C. Monberg 1909, hos samme Firma og Firmaet Otto Ludwig jr. 1912—1916; Overingeniør hos Westphälische Bauindustrie i Haspe, Westphalen, 1916; Direktør for Norddeutsche Tiefbaugesellschaft, Berlin, 1918, for Danziger Hoch- und Tiefbaugesellschaft 1922—23; nu *Ingeniør* i Kbh.

G. 1. Juli 1911 m. Ebba Agnes Meinecke, D. af Assistent i Ministeriet Willads Sofus Meinecke Stilling og Nathalie Alvilda Brasch.

LORENTZEN, Lorentz Christian; f. 7. Marts 1871; S. af Kasserer, exam. jur. Frederik Julius Lorentzen og Agnes Emma Gjedsted. St. 1889; *cand. jur.* 1896; *Fuldmægtig* v. Randers Amt s. A., v. Hatting Herred 1897, v. Bjerre Herred 1899, v. Bjerre-Hatting m. fl. Herreder 1919—35; Sagfører 1919; *Landsretssagfører* og *Auktionsleder* i Horsens 1935; *Godsforvalter* paa Palsgaard fra 1912.

G. 29. Dec. 1899 m. Ellen, D. af Godsforvalter, Branddirektør Addit Frederik Kampmann og Marie Louise Richter.

† *LORENZ, Johan Godfred*; f. 29. Dec. 1865; S. af Læge Edvard Gustav Lorenz og Charlotte Sofie Johanne Horneman. St. 1885; cand. phil. 1887; cand. polyt. 1891; Ingeniørassistent v. Vandbygningsvæsenet 1891, v. Kbhs. Havnevæsen 1892—95; Studierejser 1895—96; Ingeniør i Maskinfirmaet H. C. Petersen 1896—97, v. Kbhs. Havnevæsen 1897; *Havnebygmester* 1914—37. K². DM. p. p. Død 28. Feb. 1938.

G. 1^o 6. Aug. 1897 m. Astrid, D. af Læge Anton Christian Nystrøm, Stockholm, og Thyra Hammerich (*Ægtesk. opl.*); 2^o 25. Sept. 1907 m. Sigrid Maria, D. af Redaktør, Proprietær Christian Erhard Frederiksen og Sigrid Marie Elisabeth Topsøe.

Krak 1937. Bricka.

† *LOSE, Carl Vigand*; f. 11. Sept. 1851; S. af Forlags-Bog- og Musikhandler Carl Christian Lose og Annie Mathilde Withusen. Paa Kontor hos H. Puggaard & Co. 1869, i Antwerpen 1874—75; Fuldmægtig i De danske Sukkerfabrikker 1876, Underdirektør 1894, *Direktør* 1897—1916. R. DM. Død 24. Apr. 1920.

G. 18. Maj 1877 m. Henriette Debora David, død 23. Okt. 1905.

Krak 1919.

LUBLIN, Mogens Ludvig; f. 23. Dec. 1904; S. af Overlærer M. M. Lublin (se denne). St. 1922; *cand. mag. & mag. scient.* (Matematik) 1930; Studieophold i Paris 1930—32; ansat i Livs- og Genforsikringsselskabet Dana samt Pensions- og Livrente-Institutet af 1919 A/S fra 1932; *Fuldmægtig* sst. 1936; Lærer i Matematik v. Officers-skolen 1938; Lærer paa Forsikringshøjskolen 1939.

G. 18. Juli 1933 m. Suzanne, D. af Underdirektør Jean Giger og Lucie Magnus.

† *LUBLIN, Mozart Moses*; f. 26. Feb. 1868; S. af Malermester Ludvig Lublin og Bolette Salomonsen. St. 1886; cand. phil. 1887; lægevidensk. Forberedelseseks.; studerede derefter paa Polyteknisk Læreanstalt; gik snart over i praktisk Skolevirksomhed med Matematik og Fysik som Undervisningsfag; grundlagde 1898 og var en Tid Bestyrer af Læreanstalten for Elektroteknik; grundlagde 1899 og var en Tid Bestyrer af Læreanstalten for Maskinteknik; *Overlærer* v. Kbhs. Maskinistiskole 1902—36. Død 22. Sept. 1937.

G. 26. Apr. 1901 m. Ellen, D. af Direktør Julius Andersen og Lucy Poulsen.

LUCAS, Erik; f. 6. Dec. 1909; S. af Fuldmægtig, cand. jur. V. Lucas (se denne). St. 1929; *cand. mag.* (Tysk) 1937.

LUCAS, Frederik; f. 21. Okt. 1886; S. af Grosserer Ferdinand Lucas og Johanne Marie Fischer. St. 1904; cand. jur. 1910; Sagførerfuldmægtig 1911—13; kst. Assistent i Justitsministeriet 1913, Sekretær 1919, Fuldmægtig 1920, Kontorchef 1928; *Dommer* i Østre Landsret 1933.

G. 21. Okt. 1910 m. Ellen Mary, Sygeplejerske, død 8. Dec. 1937, D. af Vej-assistent Andreas Axel Jensen og Karoline Støiholm.

Krak.

LUCAS, Victor; f. 30. Juli 1879; S. af Grosserer Ferdinand Lucas og Johanne Marie Fischer. St. 1897; cand. jur. 1907; Sagførerfuldmægtig; Assistent i Kbhs. Magistrats 3. Afd. 1911, Sekretær 1919, *Fuldmægtig* 1920.

G. 1. Maj 1909 m. Marie Kathrine Elisabeth, D. af Købmand Gutzon Johan Børglum og Else Kathrine Fischer.

LUDVIGSEN, Holger Jørgen Adolph; f. 10. Feb. 1925; S. af Trikotagchandler Kristian Karl Ludvigsen og Emma Johanne Nørreled.

° *LUDVIGSEN, Paul Thyge*; f. 4. Sept. 1911; S. af Grosserer Carl Anthon Ludvigsen og Karla Marie Aagaard. Udgik 1923; *Grosserer* 1934. Ordrup.

Gift.

† *LUND, Adam Gottlob*; f. 13. Okt. 1857; S. af Distriktslæge Johan Lund og Thora Schmidt. St. (Borgerdydskolen i Kbh.) 1876; cand. polyt. 1882; ansat i Told-

væsenet 1882; Toldassistent 1883; i Generaldirektoratet for Skattevæsenet 1884; Fuldmægtig i Kontoret for Toldsager 1891; *Toldinspektør* i Kbh. 1902—27. R. DM. Død 18. Feb. 1937.

G. 14. Sept. 1897 m. Ingeborg Elisabeth Hilliger, D. af Købmand Ludvig Hansen og Laura Andersen.

Krak 1927.

LUND, Axel Lars Møller; f. 19. Jan. 1888; S. af Sagfører Thorvald Lund og Fritzing Mathilde Eleonora Ræbild. St. 1905; *cand. jur.* 1913; ansat under Kbh.s Magistrat s. A., Assistent 1915, Sekretær 1919, *Fuldmægtig* 1923.

† *LUND, Charles Theodor*; f. 20. Dec. 1841; S. af Godsejer Peter Lund og Sophie Frederikke Bjørn. St. 1861; *cand. jur.* 1870; *Overretssagfører* 1881. Død 31. Okt. 1927.

† *LUND, Edvard Henrik*; f. 24. Jan. 1858; S. af Proprietær Edvard Ludvig Lund og Erasmie Marie Henriette Jensen. St. 1876; *cand. med.* 1882; Kandidattjeneste; pr. Læge i Kbh.; rejste til Argentina 1887; Eks. v. Cordobas Universitet s. A.; Læge v. det engelsk-tyske Hospital i Rosario de Santa Fé; pr. *Læge* sst. 1888—97, i Buenos Aires 1898—1921; Læge v. »The childrens home« i Buenos Aires fra dets Oprettelse 1905; dansk *Generalkonsul* i Argentina 1905—09; atter bosat i Danmark fra 1924. R. Død 6. Juli 1928.

G. 12. Okt. 1903 m. Ingeborg, D. af Fabrikejer Johan Richard Worm og Helga Carolina Otilia Friis.

Krak 1928.

LUND, Ejnar Henrik; f. 26. Juli 1883; S. af Justitsraad, *Overretssagfører* Villiam Charles Balduin Lund og Marie Anna Duus. Præliminæreks. (priv. dim.) 1901; ansat i Landmandsbanken, Kbh., 1902, i Aalborg 1904; Assistent i Nationalbankens Filial i Kolding 1908; Kasserer sst. 1916; Bogholder i Filialen i Nykøbing F. 1919, *Fuldmægtig* i Hovedsædet i Kbh. fra 1923.

G. 30. Apr. 1910 m. Johanne, D. af Grosserer Lauritz Christian Heisel og Katy Jacobsen.

† *LUND, Hjalmar Vilhelm*; f. 6. Apr. 1888; S. af Justitsraad, *Overretssagfører* Villiam Charles Balduin Lund og Marie Anna Duus. St. 1906; *cand. jur.* 1913; *Overretssagfører* 1917. Død 25. Nov. 1930.

G. 11. Dec. 1920 m. Anna Margrethe, D. af Tømrermester L. Søgaard-Pedersen og Signe Petersen.

† *LUND, Jens Martin Victor*; f. 18. Nov. 1871; S. af Hofsnedkermester Jens Gustav Lund og Martine Theodora Thaning. Studerede Forstvæsen, tog dansk juridisk Eks., men uddannedes saa til *Kunstmaler* og *Tegner*; Studieophold i Paris 1896—99 og Studierejser; udstillede paa Charlottenborg første Gang 1910. Død 10. Juni 1924.

G. 13. Okt. 1893 m. Ane Kirstine Bolette, D. af Sognepræst Oluf Ansteen Leopold Frederik Redsted og Caroline Mathilde Friderichsen.

Bricka.

† *LUND, Johan Frederik*; f. 3. Juni 1857; S. af Generaldirektør for Post- og Befordringsvæsenet Niels Holm Hostrup Lund og Ida Steglich. St. 1875; *cand. jur.* 1883; Assistent i Kreditkassen for Husejerne i København s. A., *Fuldmægtig* 1885. Kasserer 1891, *Administrator* 1905. Død 17. Juli 1917.

LUND, Mogens Christian; f. 25. Maj 1913; S. af Overlæge Hans Peter Lund og Bertha Emilie Marie Thygesen. St. 1931; *cand. med.* 1938; vik. *Reservelæge* v. Augustenborg Sindssygehospital s. A.

G. 23. Juni 1936 m. Grethe Christine Elisabeth, D. af dansk Generalkonsul i Flensborg Valdemar Neergaard-Møller og Elna Crone.

LUND, *Niels Ernst Vilhelm*; f. 12. Feb. 1869; S. af Sognepræst Niels Jørgen Jensen Lund og Clara Emilie Vilhelmine Kolthoff. St. 1886; cand. theol. 1893; Lærer 1894—96; *Sognepræst* i Olsker-Allinge 1897, i Saaby-Kidsrup 1909—34, Kbh.

G. 27. Sept. 1896 m. Ingeborg Emilie, D. af Tømrermester Ole Clausen Lund og Josephine Olsen.

† LUND, *Niels Ove*; f. 20. Juli 1885; S. af Justitsraad, Overretssagfører William Charles Balduin Lund og Marie Anna Duus. St. (Borgerdydskolen i Kbh.) 1904; cand. phil. 1905; Tandlægeeks. 1907; videre Uddannelse i Flensborg og Bern 1908—14; Studieophold i Tyskland 1916—18; *Tandlæge*, Medindehaver af Prof. Carl Christensens Tandklinik fra 1914; Eneindehaver fra 1922; *Dr. med. dent.* (Berlin) 1923. Død 7. Dec. 1935.

G. 20. Sept. 1926 m. Edith Hellenberg (Ægtesk opl.).

LUND, *Vilhelm*; f. 27. Sept. 1875; S. af Ingeniør Christian Frederik Lund og Georgia Petersen. St. 1893; cand. jur. 1899; By- og Herredsfuldmægtig i Middelfart s. A.; Assistent paa Kbh.s Politikammer 1906; Herredsfuldmægtig i Vejle 1907; Amtsfuld­mægtig sst. 1909; *Dommer* i Vestre Landsret 1919. R. DM.

G. 30. Nov. 1905 m. Ingeborg, D. af Overretssagfører Heinrich Theodor Andresen (MS) og Lorentse Graae.

Krak.

LUND, *William*; f. 25. Okt. 1880; S. af Justitsraad, Overretssagfører William Charles Balduin Lund og Marie Anna Duus. St. 1899; cand. jur. 1905; *Overretssagfører* 1908.

G. 3. Dec. 1920 m. Vibeke Buch, D. af Læge Morten Hastrup og Marie Buch.

LUNDBERG, *Børge Carl*; f. 4. Marts 1907; S. af Bogholder Axel Lundberg og Ellen Westerbom. St. 1925; Niels Brocks Handelsskole 1926; ansat i Firma H. J. Simonsen & Co. 1926; *Prokurist* sst.

G. 3. Juni 1931 m. Disa Rathke.

† LUNDDAHL, *Eggert Christopher Tryde*; f. 14. Juli 1854; S. af Sognepræst, Seminarieforstander Andreas Peter Lunddahl og Hede­vig Rasmine Frederikke Tryde. St. 1872; cand. theol. 1879; Lærer v. kbhske Skoler og v. Slagelse Realskole 1881; *Seminarie­lærer* i Ranum 1884, v. Jonstrup Seminarium 1886—1916; tillige Inspektør dér 1893—1905. Død paa Frederiksberg 2. Maj 1936.

G. 26. Apr. 1889 m. Emma Laurine Adolphine, død 6. Marts 1925, D. af Proprietær Carl August Rathlew Bie og Clara Eleonora Frederikke Laurentia Grandjean.

LUNDDAHL, *Johannes Ludvig*; f. 24. Marts 1859; S. af Sognepræst, Seminarieforstander Andreas Peter Lunddahl og Hede­vig Rasmine Frederikke Tryde. St. 1876; cand. med. 1883; Kandidattjeneste; pr. Læge i Tølløse 1887, i Aarhus 1888—1934; Læge v. Poliklinikken for fattige Børn 1890—99; Kommune­læge 1892—99; Stads­læge i Aarhus 1899—1915; kst. Stiftsfysikus for Gl. Aarhus-Randers Amter 1909—15; *Amts- og Kredslæge* i Aarhus 1915—29; Embedslægeeks. 1916; priv. i Kbh. fra 1934. R. DM.

G. 3. Juni 1894 m. Bodil Caroline Johanne, D. af Købmand Bartholomæus Deichmann og Johanne Marie Jacobsen.

Krak.

LUNDORF, *Henning Carl Mathias Wittrup* (Nvfr.: tidl. Pedersen); f. 3. Marts 1914; S. af Installatør Severin Marinus Wittrup Pedersen og Olga Winther Jensen. St. 1933; *Premierløjtnant* i Fodfolket 1937. Haderslev.

LUNDGAARD, Einar; f. 4. Apr. 1867; S. af Byfogedfuldmægtig Niels Peter Lundsgaard og Emanuelle Christence Gundelach. St. 1885; cand. med. 1892; Kandidattjeneste; pr. *Læge* paa Frederiksberg 1894; Universitetets Guldmedaille 1896; *Dr. med.* 1900; Skolelæge i Valby 1902—12, paa Frederiksberg 1909—10 og fra 1912.

G. 28. Juni 1895 m. Mathilde, død 6. Nov. 1928, D. af Postmester Niels Christian Nielsen og Dorthea Henriette Salomon.
Krak.

LUNDSTEEN, Erik; f. 20. Nov. 1901; S. af Oberstløjtnant Einar Lundsteen og Agnes Maria Dorthea Wallmann. St. 1919; Assistent v. A/S Det Østasiatiske Kompagnis Hovedkontor i Kbh. 1919, v. Agenturet i Shanghai 1924; *Prokurist* v. Agenturet i Vladivostok 1930, v. Agenturet i Harbin 1935.

LUNDSTEEN, Erling Thomas; f. 3. Juni 1906; S. af Kreditforeningsdirektør, cand. jur. Hugo Lundsteen og Malerinden Lilli Elisabeth Charlotte Ramsing. St. 1924; cand. med. 1931; Kandidattjeneste; *Dr. med.* 1936; *Reservelæge* v. St. Elisabeths Hospitals med. Afd.

G. 16. Feb. 1937 m. Gudrun, Sygeplejerske, D. af Læge Arvid Christian Frederik Claëssoen og Elise Louise Christiane Jensen.

LUNDSTEEN, Hjalmar; f. 17. Sept. 1895; S. af Oberstløjtnant Einar Lundsteen og Agnes Maria Dorthea Wallmann. St. 1913; cand. phil. 1914; *cand. polyt.* (B) 1919; *Ingeniør* v. D. S. B. 1919, i Ingeniørfirmaet Einar Jørgensen s. A., v. Kbhs. Sporveje 1921.

G. 3. Juli 1930 m. Hanna-Margrete Jutta, D. af Redaktør Otto Høpfner og Elma Olsen.

LUNDSTEEN, Ib; f. 21. Aug. 1899; S. af Kreditforeningsdirektør, cand. jur. Hugo Lundsteen og Malerinden Lilli Elisabeth Charlotte Ramsing. St. 1917; cand. phil. 1918; *cand. polyt.* (B) 1923; Brygmestereks. v. Den skandinaviske Bryggerhøjskole 1930; ansat v. Aftapningsanstalten, Carlsberg, s. A.; *Inspektør* v. Carlsberg Bryggerierne 1934.

G. 7. Aug. 1931 m. Karen Nielsen.

LUNDSTEEN, Poul Hugo; f. 18. Juli 1910; S. af Kreditforeningsdirektør, cand. jur. Hugo Lundsteen og Malerinden Lilli Elisabeth Charlotte Ramsing. St. 1928; cand. jur. 1934; Dommerfuldmægtig i Aalborg s. A.; fg. Sekretær i Indenrigsministeriet 1934, *Sekretær* 1937; udenfor Nummer s. A.; *Sagførerfuldmægtig*.

G. 24. Juni 1935 m. Agnete, Læge, D. af Højesteretssagfører Hans Henrik Marcellius Bruun og Elisabeth Poulsen.

LUNDVALL, Finn; f. 19. Juni 1924; S. af Tegner Helge Viktor Lundvall og Gerda Louise Sofie Holm.

LUNN, Aage; f. 4. Juni 1883; S. af Vekselerer August Lunn og Veronique Cathrine Marie Louise Messerschmidt. 4. Kl. H. Eks. 1900; Elev i de Brockske Handelsskoler; Bankuddannelse i London og New York; Indehaver af Vekselererfirmaet Aug. Lunn & Co. fra 1913 til dets Ophør 1925; *Assurandør*.

G. 1^o 1907 m. Anna Mathea, D. af Etatsraad, Godsejer Johannes Hammerich og Tomine Groth (*Ægtesk. opl.*); 2^o 18. Dec. 1913 m. Ellen, D. af By- og Herredsfoged Johan Frederik Grove og Augusta Sophie Frederikke Møller (*Ægtesk. opl.*); 3^o 3. Nov. 1918 m. Edith Kalum Winther (*Ægtesk. opl.*); 4^o m. Ellen Mathilde, D. af Generalkonsul, Fabrikejer Hans Valdemar Ludvigsen og Amalie Eggertine Prætorius (*Ægtesk. opl.*).

LUNN, Erik; f. 2. Juli 1875; S. af Oberst Lauritz Christian Lunn og Anna Laurentze Kosmine Frederikke Resch. St. 1893; cand. jur. 1900; By- og Herreds-

fuldmægtig i Skanderborg 1901, i Kerteminde 1903; Aspirant v. Statsbanerne 1906, Fuldmægtig 1908; *Kontorchef* i Generaldirektoratet for Statsbanerne 1919; Kaptajn af Reserven 1917—19. R. DM. M. T. Kfh. pp.

G. 22. Sept. 1910 m. Margrethe, D. af Etatsraad William August Langkilde og Hanne Schwartz.

Krak.

LUNN, Gustav; f. 20. Aug. 1879; S. af Oberst Lauritz Christian Lunn og Anna Laurentze Kosmine Frederikke Resch. St. 1897; *cand. polyt.* (F) 1903; Kemiker v. Øresunds chem. Fabrikker 1903—04; Studieophold v. Bjergværksakademiet i Freiberg 1904—05; deltog i Grønlandsekspedition 1905; *Ingeniør* v. Øresunds chem. Fabrikker 1905, v. A/S Det sibiriske Kompagni 1916; Direktør for A/S De danske Mejeriforeningers Mælkeeksport 1920—22; derefter egen teknisk Agenturvirksomhed; Repræsentant for det belgiske Industriraad 1922—27; Direktør for Poldihütte's danske Filial fra 1936.

G. 2. Nov. 1907 m. Ellen Johanne Marie Emilie, D. af Bankbestyrer Theodor Otto Heinrich Krüger og Metha Nielsine Klem.

Krak.

LUNN, Kai; f. 8. Juli 1885; S. af Vekselerer August Lunn og Veronique Cathrine Marie Louise Messerschmidt. Landmand; senere *Assurandør* i Kbh.

G. 28. Maj 1910 m. Nancy Marie, D. af Telegrafist Jcsper Johan Poulsen og Hustru f. Ginderup.

† *LUNN, Viggo*; f. 9. Aug. 1872; S. af Oberst Lauritz Christian Lunn og Anna Laurentze Kosmine Frederikke Resch. 4. Kl. H. Eks. 1889; *cand. polyt.* 1896; Studieophold i Berlin 1897—98; Brandfuldmægtig, senere Brandinspektør og Telegrafingeniør v. Kbhs. Brandvæsen 1900—12; raadgivende *Ingeniør* i Kbh. 1912—18; *Godsejer*, Ejer af Dorthealyst og Knabstrup Dyrhave 1918. R. Død 27. Nov. 1930.

G. 7. Maj 1901 m. Bodil, D. af Etatsraad William Theodor Malling og Christine Antoinette Bendixen.

LUTZ-PETERSEN, Einar Christian Gottlieb; f. 27. Sept. 1894; S. af Ingeniør Andreas Gottlieb Julius Lutz-Petersen og Johanne Caroline Olsen. St. 1913; *cand. phil.* 1915; Uddannelse i Fa. C. K. Hansen; ansat i Kjøbenhavns Handelsbank fra 1920, *Fuldmægtig*.

G. 4. Juni 1936 m. Johanne, D. af Inspektør Johan Peter Axel Feddersen.

LUDERS, Aage Ludvig; f. 7. Marts 1904; S. af Telegrafbestyrer Georg Ludvig Alfred Lüders og Nanna Svendsen. St. 1922; *Redaktør*, Bladvirksomhed m. m. i Kbh.

LÜDERS, Sten Otto; f. 21. Dec. 1909; S. af Telegrafbestyrer Georg Ludvig Alfred Lüders og Nanna Svendsen. St. 1928; *cand. jur.* 1936; Stifter og Udgiver af Lokalbladet Vesterbro- og Enghave Avis 1930; *Sagførerfuldmægtig*.

G. 21. Okt. 1937 m. Hanne Billeskov, D. af Overretssagfører Hans Billeskov Jansen og Emilie Caspara Bothilde Schack-Schou.

LYNGBYE, Carl August; f. 5. Dec. 1885; S. af Skolebestyrer Carl August Lyngbye og Laura Eline Kristine Poulsen. St. 1904; *cand. phil.* 1905; *cand. polyt.* (B) 1910; *Ingeniør* v. Dansk Beton-Bjælke Co. 1910; Bestyrer af dettes Firmas russiske Afd. 1911—18; en Del Aar i Kbh.; Driftsbestyrer paa Standard Trading Comp.'s Oliekagemølle i Ellerholzdamm, Hamburg, 1929, hos F. L. Smidth & Co., Kbh., fra 1930.

G. 1922 m. Hedda (Hedwig), D. af Skibsbygmester Johannes Doering, Memel, og Johanne Wieck.

† *LYNGBYE, Hans Peter Johan*; f. 15. Juli 1834; S. af Kantor Hans Peter Johan Lyngbye og Ida Christine Monrath. St. (priv. dim.) 1851; cand. phil. 1852; derefter ansat i Emil Z. Svitzers Forretning; *Grosserer*, Medindehaver af dette Firma 1863; Eneindehaver 1886; Direktør for Em. Z. Svitzer's Bjergningsentreprise 1886—98; Medlem af Sø- og Handelsretten 1872—1907, af Grosserer-Societetets Komité 1883—1912; *Konferensraad* 1908. K². DM. p. p. Død 15. Apr. 1920.

G. 21. Sept. 1860 m. Emilia Andrea Cathinka Henriette Wilhelmine, død 7. Maj 1884, D. af Etatsraad Emil Zeuthen Svitzer og Ida Sophie Suzette v. Holstein. Krak 1919. Bricka.

LYNGBYE, Otto Valdemar Bøggild; f. 6. Apr. 1906; S. af Vinduespolerer Peter Emil Bøggild Lyngbye og Johanne Nielsen. St. 1925; cand. mag. (Engelsk, Tysk) 1931; Timelærer v. Sorø Akademi 1933; Vikar v. Marselisborg Skole 1934, *Adjunkt* sst. 1936.

G. 12. Maj 1933 m. Else, D. af Bogbindermester H. A. Brünnich og Valborg Andersen.

LYNGE, Erik; f. 31. Aug. 1919; S. af Direktør Christian August Lyng og Marie Sofie Charlotte Høy. St. 1938; *stud. arch.*, Murerlærling.

° *LÜTKEN, Jurij Andreitsch*; f. 29. Okt. 1885; S. af Redaktør André Gregor Henrik Lütken (MS) og Olga Vasiljevna Zelenkoff. Udgik 1902; *Bankassistent*. Birkerød.

G. 28. Apr. 1912 m. Natascha Borrisovna Veselovski.

LYTTHANS, Christian Emil; f. 29. Okt. 1916; S. af Arkitekt Kai Lytthans og Kristine Lund. Mellemskoleeks. 1931; Elev i Realkl. og I. G. (St. Jørgens Gymn.) 1931—33; Adgangskursus til Polyteknisk Læreanst. 1933—34; Kunstakademiets Bygningsskole 1934—37; *Arkitekt*, Elev paa Kunstakademiet.

† *LYTTHANS-PETERSEN, Emil*; f. 10. Juni 1856; S. af Overlærer v. Metropolitanskolen Carl Ludvig Petersen og Thora Elvine Lytthans. Svend 1874; *Murermester* 1880. R. DM. Død 22. Marts 1928.

G. 8. Juli 1881 m. Margrethe, død 12. Marts 1937, D. af Oberst Hans Otto Glahn og Anne Sophie Augusta Kiærboe. Krak 1927.

LUTTICHAU, Christian Ditlev; f. 22. Aug. 1870; S. af Kammerherre, Stamhusbesidder Christian Ditlev Lüttichau og Margrethe Theresia Petrine Malvina Jessen. St. 1889; *cand. mag.* (Statsvidenskab) 1897; ansat v. Universitetsbiblioteket 1892—99, senere en Aarrække hos Bankierfirmaet C. J. Hambro & Søn, London. Holtserhage, Børkop.

LUTTICHAU, Carl Vilhelm; f. 22. Dec. 1871; S. af Kammerherre, Stamhusbesidder Christian Ditlev Lüttichau og Margrethe Theresia Petrine Malvina Jessen. St. (priv. dim.) 1892; *cand. phil.*; Ophold v. Universitetet i Edinburgh 1893—96; i Syd-Afrika 1896—99; Medarbejder v. Watch Tower Bible & Tract Society. Kbh.

LYTZEN, Sven; f. 25. Sept. 1887; S. af Kolonibestyrer Carl Emil Olfert Lytzen og Hanne Henriette Florentine Schacke. St. 1905; Assistent i Kbhs. Magistrat 1907—09; *cand. jur.* 1912; Sagfører 1915, *Overretssagfører* 1918. Hjørring.

G. 24. Okt. 1916 m. Inger Amalie Elna, D. af Fabrikant K. Madsen, Horsens.

LUTZHØFT, Frederik Holten; f. 24. Dec. 1884; S. af Stiftsprovst Hans Hendrik Holten Lützhøft og Metha Zimmermann. St. (Østergades Latin- og Realsk.) 1903; *cand. phil.* 1904; uddannet i Forsikringsselskaberne Skandinavia og Absalon; Kontorchef i Absalon 1914; oprettede Assurancefirmaet Lützhøft & Co. 1916; efter Fir-

maets Omdannelse til Aktieselskab 1929 *Direktør* for dette; tillige *Direktør* for Europæiske Vare- og Rejssegodsforsikrings Aktieselskab 1927, for A/S Almindelig Kreditoplysning 1931, for den danske Afdeling af La Providence, Cie d'Assurances contre l'Incendie, Paris.

G. 20. Juni 1912 m. Elisabeth, D. af Købmand Chr. Hansen og Maren Larsen. Krak.

LØBER, Georg Vilhelm; f. 4. Dec. 1911; S. af Skoleinspektør, cand. theol. Jacob Philip Løber og Else Rasmussen. St. 1930; *cand. jur.* 1936; *Sagførerfuldmægtig* i Aarhus s. A.

LØBER, Kaj Erik; f. 4. Jan. 1907; S. af Skoleinspektør, cand. theol. Jacob Philip Løber og Else Rasmussen. St. 1925; *cand. mag.* (Historie, Tysk) 1932; *Timelærer* v. Odense Katedralskole 1932, *Adjunkt* 1934.

G. 4. Sept. 1932 m. Karen Bigum.

LØFFLER, Aage Julius (Nvfr.: tidl. Madsen); f. 1. Sept. 1874; S. af Etatsraad, Kontorchef Anders Martin Madsen og Caroline Ludovica Løffler. Udgik 1889; Assistent i Finansministeriets 2. Revisionsdepartement; *Fuldmægtig* sst.

G. 7. Okt. 1910 m. Betty Sophie Margrethe, D. af Grosserer Chr. P. Nielsen.

† *LØFFLER, Carl Vilhelm Martin* (Nvfr.: tidl. Madsen); f. 3. Nov. 1860; S. af Etatsraad, Kontorchef Anders Martin Madsen og Caroline Ludovica Løffler. St. 1878; *cand. jur.* 1883; *Overretssagfører* 1886. Død 25. Marts 1929.

G. 17. Feb. 1886 m. Johanne Dagmar Doris, D. af Kaptajn, Mekanikus Johan Fridolin Hassel og Doris Henriette Eickhoff.

† *LØFFLER, Niels Ludvig Valdemar* (Nvfr.: tidl. Madsen); f. 1. Okt. 1872; S. af Etatsraad, Kontorchef Anders Martin Madsen og Caroline Ludovica Løffler. Ansat paa Kreditoplagskassererkontoret i Kbh.; *Assistent* i Finansministeriets 2. Revisionsdep. 1890. Afsk. p. Gr. af Sygdom 1915. Død 15. Okt. 1938.

LØGSTRUP, Knud Ejler Christian; f. 2. Sept. 1905; S. af Grosserer Sofus Løgstrup og Kirstine Rønne. St. 1923; *cand. theol.* 1930; Universitetets Guldmedaille 1932; Studieophold i Tyskland, Frankrig, Østrig, Spanien 1930—35; *Sognepræst* for Sandager-Holevad 1936.

G. 18. Feb. 1935 m. Rosemari, D. af *Direktør* Wilhelm Adolf Pauly og Melanie Schöneberg.

LØGSTRUP, Sven Børge; f. 25. Feb. 1909; S. af Grosserer Sofus Løgstrup og Kirstine Rønne. St. 1928; *cand. med.* 1937; *Læge*; Turnuskandidat paa Brønderslev Sygehus s. A.

LØNBERG-HOLM, Knud (Nvfr.: tidl. Holm); f. 15. Jan. 1895; S. af *Direktør* Carl Johan Sophus Holm og Ulla Lønberg. St. 1911; *cand. phil.* 1912; Uddannelse til *Arkitekt* i Danmark og Tyskland; rejste til U. S. A. 1923; *Research Director*; F. W. Dodge Corporation, New York City.

G. 1930 m. Ethel Carol, D. af Herbert Read.

LØNBORG-JENSEN, Thomas; f. 4. Juni 1899; S. af *Arkitekt* Harald Lønborg-Jensen og Inga Eline Benedicte Jensen. St. 1919; *cand. theol.* 1929; *Sekretær* i K. F. U. M., Vesterbro, 1929; *Hjælpepræst* i Aalborg Vor Frue Kirke 1932; *res. Kapellan* i Aalborg St. Markus Kirke 1933.

G. 15. Aug. 1933 m. Esther Jensine, D. af Husejer Christian Jensen.

† *de LØVENØRN, Poul Ludvig Ernst*; f. 17. Feb. 1839; S. af Geheimelegationsraad, Kammerherre Frederik Vendelbo Løvenørn og Elisabeth Eleonora Christine

Beyer. St. (priv. dim.) 1857; cand. jur. 1866; Volontør i Finansministeriet 1867, i Udenrigsministeriet 1868; kst. Legationssekretær i Paris 1870, i London 1871; Legationssekretær 1873, i St. Petersborg 1875; Sekretær v. Kommissionen til Vestindien 1879; Legationssekretær i Berlin 1884; Ministerresident i Washington 1885—89; fg. Ministerresident i Paris 1889; Gesandt i Wien 1890; overordentlig *Gesandt* og befuldmægtiget *Minister* v. det russiske Hof 1893—1909. *Kammerherre. Geheimekonferensraad*. SK. DM. pp. Død i Kbh. 12. Okt. 1922.

Krak 1922.

M

MAC, Reinhold Georg; f. 20. Feb. 1918; S. af Redaktør Georg Reinhold Mac og Elisabeth Jørgensen. Udgik af 4. M. 1932; Elev paa Akademisk Kursus til Studentereks.

MACKEPRANG, Bent; f. 5. Sept. 1922; S. af Overingeniør E. Mackeprang (se denne). Udgaaet af 1. G. 1938; Elev i 2. G. (Gentofte Statssk.).

MACKEPRANG, Emil; f. 30. Nov. 1891; S. af Grosserer Thomas Marcus Viggo Mackeprang og Marie Christiane Baagøe. St. 1910; cand. phil. 1911; *cand. polyt.* (B) 1915; Ingeniør v. Hads-Ning Herreders Jernbane, Odder, 1915, v. Aalborg Havnevesen 1915, hos N. C. Monberg 1918; *Overingeniør* v. Det Danske Petroleumsselskab fra 1921.

G. 11. Apr. 1919 m. Astrid Olga Julie, D. af Konsul Christoffer Hedegaard Kragh og Caroline Charlotte Amalie Møller.

MACKEPRANG, Erik; f. 22. Feb. 1920; S. af Overingeniør E. Mackeprang (se denne). St. 1938; *stud. med.*

* *MADSEN, Carl Vilhelm Marius*; f. 21. Marts 1875; S. af exam. jur. Carl Emil Madsen og Hustru Marie. Udgik 1890; fransk *Kok* i Chicago 1916.

MADSEN, Erik Johan Philippus; f. 5. Sept. 1907; S. af Tjener N. P. Madsen og Emma Kristine Jonsson. St. 1926; cand. theol. 1934; Hjælpepræst v. Budolfi Kirke i Aalborg 1934; *Sognepræst* for Veggerby-Bislev 1938.

G. 9. Dec. 1934 m. Ingeborg Margrethe, D. af Kaptajn P. Thomsen og Dorthea Svarrer.

MADSEN, Erin Asger; f. 13. Aug. 1905; S. af Dampskibsfører Christian Madsen og Alvina Frida Hansen. St. 1923; cand. med. 1930; Kandidat-, Assistent- og Reservelægetjcneste; *Dr. med.* 1936; *Reservelæge* v. Kolding Sygehus s. A.

MADSEN, Ivan Hjorth; f. 7. Maj 1912; S. af Formand Frederik Madsen og Nina Hjorth. St. 1930; Afgangseks. fra Niels Brocks Handelsskole 1933; *Assistent* under Gentofte Kommune.

G. 19. Juli 1936 m. Esther, stud. jur., D. af Snedkermester Thomas Thomsen og Dagmar Petersen.

MADSEN, John; f. 14. Sept. 1918; S. af Grosserer Axel Madsen og Anse Andersen. St. 1936; *stud. med.*

MADSEN, Poul; f. 21. Jan. 1916; S. af Grosserer Axel Madsen og Anse Andersen. St. 1934; *stud. jur.*

MADSEN, Torben Kjeld Rud; f. 9. Nov. 1906; S. af Dr. med., Direktør for Statens Seruminstitut Thorvald Johannes Marius Madsen og Emilie (Misse) Gad. St. 1925; Ophold i Amerika og Tyskland; Afgangseks. fra Oslo Handelsgymnasium 1929; *Direktør* for Guldfabrikken »Guldborg« fra 1931 og for A/S Madsens og Henriksens Kunsthandel fra 1936.

MADSEN-MYGDAL, Niels Peter; f. 9. Nov. 1909; S. af Godsejer Thomas Madsen-Mygdal og Marie Rovsing, adopt. Deichmann. St. 1927; cand. jur. 1934; *Landsretssagfører* 1937; *Lektor* i Retsvidenskab v. Kbhs. Universitet 1938.

G. 19. Maj 1934 m. Karen Agnete, D. af Ingeniør Thorvald Mortens og Ingrid Vang Lauridsen.

MAEGAARD, Eilert; f. 8. Jan. 1889; S. af Købmand Rasmus Frydendahl Mægaard og Dagmar Frederikke Wilhelmine Petersen. St. 1906; *cand. jur.* 1912; Assistent i Statistisk Departement og i Landsoverskatteraadet 1913—17; Sekretær i Fragnævnet 1916—20, i Dansk Dampskibsrederiforening 1919; adm. *Direktør* for samme fra 1920, samt for Søfartsraadet fra 1927. R. pp.

G. 20. Maj 1914 m. Else Margrethe, D. af Ingeniør, cand. polyt. Johannes Saabye og Fritze Elisabeth Larsen.

Krak. Bricka.

MAEGAARD, Johannes Hammer; f. 16. Sept. 1893; S. af Kommandør Christian Frydendahl Mægaard og Anna Elisabeth Hammer. Udgif efter I. G.; Sekondløjtnant i Flaaden 1914; Premierløjtnant 1915; Kaptajnløjtnant 1923; Kaptajn 1927; *Orlogskaptajn* 1932; i italiensk Tjeneste 1921—22; Lærer v. Undervandsbaadsskolen 1925—27; Næstkommanderende og Lærer paa Søofficersskolen 1930—34; Adjutant hos H. M. Kongen 1934. R. pp.

G. 1^o 12. Apr. 1924 m. Gerda, død 14. Apr. 1931, D. af Grosserer Carl Glahnson og Ellen Wandel; 2^o 15. Juni 1934 m. Agnete Cecilie Margrethe, D. af Direktør I. Ferdinand Petersen og Elisabeth Glahnson.

Krak.

MAEGAARD, Knud Johannes; f. 4. Sept. 1915; S. af Direktør, cand. jur. E. Mægaard (se denne). St. 1933; *Assistent* i Assurance-Compagniet Baltica fra 1937.

MAEGAARD, Sven Christian; f. 20. Aug. 1918; S. af Direktør, cand. jur. E. Mægaard (se denne). Mellemskoleeks. 1934; Realeks. (Ø. Borgerdydsk.) 1935; *stud. polyt.*

v. *MAGIUS, Frits Carl Vilhelm*; f. 11. Juni 1903; S. af Raadmand, Postmester Albert Vilhelm Riber v. Magius og Johanne Margrethe Helene Allese de Fine Bunkeflod. St. 1922; cand. jur. 1928; Sekretær i Kbhs. Politi s. A., Fuldmægtig 1935; Politiasistent i 3. Politiinspektorat 1936; Politikommissær 1938; *Politiinspektør* hos Rigspolitichefen 1939.

G. 20. Sept. 1932 m. Margit, D. af Købmand Kristian Anton Nielsen og Agnes Mathilde Gundersen.

Krak.

† *MAGNUSSEN, Eugène Leopold Claudi*; f. 29. Sept. 1849; S. af Overlærer, Løjtnant Julius Carl Leopold Magnussen og Johanne Cecilie Claudi. St. 1868; cand. phil. 1869; *cand. polyt.* 1875; Assistent hos den europæiske Donau-Kommissions residerende Ingeniør i Sulina 1875; Kommissionens residerende *Ingeniør*, Chef for dens tekniske Tjeneste og Leder af dens Arbejder fra 1908. Død i Sulina 8. Juli 1919.

G. 4. Marts 1884 m. Emma Caroline, D. af Organist Vilhelm Albinus Steenberg og Frederikke Louise Charlotte Friis.

Krak 1919. Bricka.

MAGNUSSEN, Jørgen Strarup; f. 11. Nov. 1920; S. af Kommunalærer Johau Ludvig Strarup Magnussen og Alfhild Henriksen.

MAGNUSSEN, Olaf; f. 9. Juli 1903; S. af Handelsrejsende Carlo D. Magnussen og Isabel Mac Gregor. Elev i Gymn. 1916—17; Studier i Holland, London, Oxford; studerede Filosofi og Teologi i Turin; Gymnasielærer (Matematik, Fysik) v. det biskoppelige Seminars Gymnasium i Grosseto; *Salesianer*.

MAGNUSSEN, Ove Knud; f. 9. Jan. 1881; S. af Bogholder Sophus Oscar Magnussen og Christiane Maria Weybøll. St. 1899; cand. jur. 1905; *Overretssagfører* 1909; tillige *Lektor* v. Kbhs. Universitets juridiske Laboratorium 1917. R.

G. 19. Aug. 1913 m. Henny Sophie, *Overretssagfører*, død 20. Juni 1937, D. af Landmand Jens Petersen og Boline Buch.

Krak.

MAGNUSSEN, Povl; f. 6. Okt. 1901; S. af Ingeniør E. L. C. Magnussen (se denne). St. 1919; cand. jur. 1927; Sekretær i Frederiksberg Kommunes juridiske Forvaltning 1928, *Fuldmægtig* 1932.

G. 28. Apr. 1923 m. Olga, D. af Bygmester Secher Staal og Henriette Thuesen.

MAGNUSSEN, Rikard Robert; f. 2. Apr. 1885; S. af Bogholder Sophus Oscar Magnussen og Christiane Maria Weybøll. St. 1903; cand. phil. 1906; *Billedhugger*, Elev hos Stephan Sinding og Vilhelm Bissen; udstillede første Gang paa den fri Udstilling 1905, paa Charlottenborg 1908. Kunstanmelder v. Dagbladet København 1920—26. R.

G. 10. Juli 1912 m. Ellen, D. af Kaptajn Anders Borch Reck og Marie Quist. Krak. Bricka.

MAHRT, Jørgen; f. 27. Jan. 1911; S. af Bankfuldmægtig Holger Georg Mahrt og Valborg Emilie Olsen. St. 1929; cand. polyt. (F) 1934; *Ingeniør* i A/S De danske Papirfabrikker 1934, i Det danske Petroleums A/S fra 1938.

G. 15. Juli 1934.

MAHRT, Mogens; f. 23. Sept. 1914; S. af Bankfuldmægtig Holger Georg Mahrt og Valborg Emilie Olsen. Udgif af 3. G. 1933; Købmandsskolens 1-aarige Bankklasse 1936; *Assistent* i Kjøbenhavns Handelsbank.

MAHRT, Preben; f. 28. Juli 1920; S. af Bankfuldmægtig Holger Georg Mahrt og Valborg Emilie Olsen. Mellemskoleeks. 1935; Realeks. (Ø. Borgerdydk.) 1936.

† *le MAIRE, Paul-Louis*; f. 23. Sept. 1875; S. af Generalmajor Abraham Louis le Maire og Thora Vinzentine Amalie Wittusen. St. 1893; cand. jur. 1901; *Overretssagfører* 1904; Assistent i Justitsministeriet 1906, *Fuldmægtig* 1912; *Kriminalretsassessor* 1913. Død 16. Apr. 1919.

Krak 1918.

† *MALLING, Carl Peter*; f. 20. Jan. 1862; S. af Konsul, Dampskibsekspeditor Carl Thorvald Malling og Regine Malling. St. 1880; cand. med. 1888; Kandidattjeneste; udenlands 1890—91; pr. *Læge* i Kbh. 1891; *Geolog*. Død 1. Marts 1927.

G. 4. Juni 1897 m. Elisabeth, død 1. Aug. 1930, D. af Købmand Vilhelm Rønne og Kathrine Dorothea Bang.

† *MALLING, Gustav*; f. 15. Aug. 1862; S. af Vare- og Vekselmægler Joachim Malling og Elena Voss. Vekselerer; senere *Fabrikant*. Død 29. Juni 1929.

G. 1913 m. Karen, D. af Manufakturhandler Sømod.

MALLING, Helge Otto; f. 20. Jan. 1910; S. af Dr. med. K. J. L. Malling (se denne). St. 1928; cand. med. 1936; *Læge*; Kandidattjeneste; Assistent paa Øjenklinik i Odense 1938.

G. 6. Nov. 1938 m. Bodil, D. af Direktør C. Krebs (se denne).

MALLING, Knud Julius Ludvig; f. 27. Apr. 1879; S. af Organist, Professor Otto Valdemar Malling og Ida Vilhelmine Bargum. St. 1897; cand. med. 1904; Assistent v. Poliklinikkens Nerveafd. og v. Kommnehosp. VI Afd.; Reservelæge v. St. Johannes Stiftelse 1912—17; Chef for Kbhs. Polikliniks Nerveafd. 1913—29; *Dr. med.* 1916; *Kommunelæge* i Kbh. 1917; Specialist i Neurologi.

G. 27. Okt. 1905 m. Ellen Claudine, D. af Telegrafdirektør Heinrich Høncke og Anina Elise Bock.

Krak.

° *MALLING, Leif Heine*; f. 25. Jan. 1908; S. af Repræsentant Andreas Malling og Jutta Lind. Udgik af 1. G. 1924; Bankassistent i Handelsbanken; Bankkasserer i Ebeltoft; *Fabrikant* 1938.

Gift.

MALLING, Vagn; f. 4. Juli 1918; S. af Bankassistent, Fru Jutta Malling f. Lind. Mellemskoleeks. 1934; Realeks. (Ø. Borgerdydsk.) 1935; *Kontorelev* i A/S Vølund s. A.

† *MALMQVIST, Frederik Carl*; f. 30. Okt. 1882; S. af Grosserer Axel Jørgen Magnus Malmqvist og Sophie Magdalene Kjederup. St. 1902; *cand. phil.* 1903. Død 1. Nov. 1918.

G. 6. Apr. 1905 m. Ebba Matilda Frössén.

MALMQVIST, Ove Axel; f. 15. Juni 1890; S. af Grosserer Axel Jørgen Magnus Malmqvist og Sophie Magdalene Kjederup. St. 1909; *Grosserer* i Kbh.

G. 28. Aug. 1918 m. Karen Elisabeth, D. af Købmand Carl Bechgaard.

MALMSTRØM, Axel; f. 2. Nov. 1888; S. af Grosserer Jens Haagen Malmstrøm og Agnes Kierkemann. St. 1906; cand. theol. 1912; Sekretær i K. F. U. M., Aarhus, 1913; Sognepræst i Assing 1916; Sekretær v. Indre Mission, Kbh., 1922; 2. res. Kapellan v. Kbhs. Domkirke 1925; *Biskop* over Viborg Stift 1936. R.

G. 10. Nov. 1916 m. Hedeveg, D. af Hovedkasserer Johan Frederik Jahnsen og Benthe Marie Mortensen.

Krak.

MALMSTRØM, Inger; f. 25. Apr. 1912; D. af Bogholder Chr. Malmstrøm og Dorthea Larsen. St. 1931; cand. theol. 1936; *Missionær* i Den nordiske Santalmission i Nordindien 1937.

MALTING, Johan Frederik; f. 7. Juli 1920; S. af Frugthandler Johan Frederik Ditlev Lauritz Malting og Dorthe Kirstine Svenningsen. St. 1938; *stud. polyt.*

MANICUS-HANSEN, Carl Hans Theodor (Nvfr. Bindestreg); f. 2. Dec. 1877; S. af Vinhandler Julius Isak Hansen og Julie Henriette Manicus. St. 1896; cand. polyt. (B) 1902; Ingeniør under Kbhs. Magistrat fra 1902, først under Kbhs. Vej- og Kloakanlæg, derefter *Afdelingsingeniør* v. Stadsingeniørens Direktorat.

G. 24. Aug. 1907 m. Astrid Anne-Kirstine, D. af Postkontrolør Frederik Wilhelm Seith og Marie Rosaline Petersen.

† *MANICUS-HANSEN, Frederik Adolf* (Nvfr.: Bindestreg); f. 20. Maj 1870; S. af Telegrafbestyrer Emil Anton Hansen og Helene Mathilde Manicus. St. 1888; cand. jur. 1894; Assistent i Justitsministeriet 1897, Fuldmægtig 1907, Kontorchef 1911; Overretsassessor 1913; *Dommer* i Ø. Landsret 1919. R. DM. Død 1. Okt. 1935.

Krak 1935.

MARCUSSEN, Kai Jørgen; f. 6. Sept. 1898; S. af Grosserer Lars Jensen Marcussen og Camilla Birgitte Jørgensen. St. 1918; cand. theol. 1929; pers. Kapellan i Vallekilde-Høve 1930; *Sognepræst* til Askø 1931, til Vaabensted-Engestofte 1936.

G. 15. Juni 1929 m. Esther, D. af Direktør Olaf Mathiesen og Dina Meyer.

† *MARNER, Alfred Peter* (Nvfr.: tidl. Mortensen); f. 4. Maj 1870; S. af Købmand Morten Vilhelm Mortensen og Christiane Frederiksen. St. 1887; cand. med. 1894; Reservelæge v. Odense Sygehus 1896—97; Kandidattjeneste; Assistent v. Professor Bremers Øreklinik 1899—1904; pr. Læge i Kbh. 1900; Korpslæge i Hæren 1908, Overlæge 1911, Stabslæge 1925, *Generalkommandolæge* s. A. Specialist i Otolaryngologi. R. MT. Kfh. pp. Død 1. Okt. 1926.

G. 2. Maj 1902 m. Olga, D. af Konditor Ole Christian Jepsen og Marie Sofie Elisabeth Frederiksen.

MARNØ, Erik; f. 29. Juli 1907; S. af Kaptajn i Fodfolket Ernst Jørgen Marnø og Ellen Mackeprang. St. 1926; ansat i Nordisk Gjenforsikrings Selskab 1926, Forenede Danske Motorejeres Forsikringsafd. 1927—28; *Assistent* i Pensionsforsikringsanstalten A/S fra 1929.

MARSTAL, Knud; f. 19. Juli 1925; S. af Kommunalærer Albert Peter Johannes Marstal og Inger Kirstine Larsen.

MARSTRAND, Knud-Nicolaj; f. 9. Feb. 1924; S. af Arkitekt Poul Marstrand og Dorthea Hedegaard.

† *MARTENS, Christian*; f. 22. Juli 1845; S. af Domprovst i Slesvig, senere Præst v. Frederiks tyske Kirke i Kbh. Peter Martens og Carolina Friederica Selk. St. 1866; deltog som Underofficer i Krigen 1870; Statseks. (Kiel) 1873; *Dr. med.* (Giessen) 1874; pr. Læge i Haderslev fra 1876; Statsraad (Medl. af Magistraten) der 1892; Sanitetsraad 1902; *Geheimesanitetsraad* 1911; Landdagsmand for Provinsen Slesvig-Holsten 1912; *Overstabslæge* og Chef for et Reservelazareth i Haderslev under Krigen. Død 27. Dec. 1917.

G. 9. Juli 1892 m. Gertrud Marie Louise, D. af Geheimeregerings- og Provins-skoleraad Gustav Spieler og Marie von Schrabisch.

† *MARTENSEN, Christian Iver*; f. 20. Feb. 1837; S. af Kontorchef i Finansministeriet, Justitsraad Gerhard Jacob Martensen (MS) og Thomasine Thomsen. St. 1856; cand. phil. 1857; Landinspektør 1858; assist. Ingeniør v. Bygningen af den sjællandske Nordbane; deltog i Krigen 1864 som Løjtnant; Afsk. som *Kaptajn* 1890; efter Krigen assist. Ingeniør v. Bygning af Jernbaner; *Stationsforstander* i Vordingborg 1870, i Thureby 1873, i Holbæk 1876—1904. R. Død i Holte 29. Okt. 1926.

G. 22. Juni 1869 m. Sophie Elisabeth, død 30. Maj 1909, D. af Hospitalsforstander, Godsforvalter, Kancelliraad Jens Christian Hjerrild og Stephansine Schmidt.

MARTENSEN, Emanuel Hecksher; f. 12. Nov. 1869; S. af Kasserer, cand. polit. Conrad Martensen (MS) og Emily Henriette Louise Augusta Hecksher. I Handelslære hos W. R. Tidemand, Holbæk, 1885; paa Handelskursus i Kbh. 1889; ansat hos Vett & Wessel, Nykøbing F., 1890, hos W. R. Tidemand, Holbæk, 1891; Manufakturhandler i Frederiksværk 1895, i Haarby 1902, i Kerteminde 1904—10; *Assurance-* og *Agenturforretning* i Kerteminde.

G. 9. Marts 1900 m. Alvilda, D. af Mølleforpagter Bent Jensen og Hustru Marie.

† *MARTENSEN-LARSEN, Andreas* (Nvfr.: Bindestreg); f. 1. Dec. 1882; S. af Højesteretsassessor Erhard Florian Larsen og Anna Maria Martensen. St. 1900; cand. jur. 1906; Birkefuldmægtig i Kronborg vestre Birk 1906—07; Overretssagfører 1911; *Højesteretssagfører* 1918. R. Død 21. Okt. 1935.

G. 20. Nov. 1909 m. Else, D. af Oberst Elisæus Janus Sommerfeldt og Anna Fernanda Dreyer.

Krak 1935.

MARTENSEN-LARSEN, Florian; f. 2. Okt. 1911; S. af Højesteretssagfører A. Martensen-Larsen (se denne). St. 1929; cand. jur. 1935; fg. Sekretær i Indenrigsministeriet s. A., *Sekretær* 1938.

G. 14. Nov. 1936 m. Gudrun, cand. jur., D. af Kontorchef i Overpræsidiat George William Krener og Larsine Christine Vanggaard.

MARTENSEN-LARSEN, Viggo; f. 28. Feb. 1917; S. af Højesteretssagfører A. Martensen-Larsen (se denne). St. 1935; *stud. jur.*

MARTIN LEGÈNE, Ove; f. 26. Nov. 1916; S. af Redaktør Svend Martin Legène og Alfrida Marie Nielsen. St. 1935; cand. phil. 1936; *stud. økon.* (Aarhus).

† *MATHIASSEN, Børge Henning*; f. 7. Sept. 1895; S. af Købmand Børge Jensen Mathiasen og Emma Johanne Margrethe Olsen. St. 1914; cand. phil. 1915; *cand. polyt.* (F) 1919; *Ingeniør* v. A/S H. Steensens Margarinefabrik, Vejle, 1919, v. »Calder-Northern«, Liverpool, 1922—24; *Grosserer* i Kbh. (Firma Tingleff & Mathiasen) 1924. Død 18. Apr. 1934.

G. 17. Nov. 1927 m. Esther Johanne, D. af Skibsfører Jens Adolf Olsen og Sara Oline Olsen.

† *MATHIESEN, Anders*; f. 21. Apr. 1882; S. af Docent, cand. polyt. Frederik Julius Mathiesen og Nanna Cathrine Amalie Svendsen. St. 1900; *cand. polyt.* (M) 1906; *Ingeniør* hos A/S Burmeister & Wain 1906, v. Siam Electricity Co. Ltd., Bangkok, 1909, i den siamesiske Regerings Tjeneste i Royal Irrigations Dep. 1910, i Dep. of Ways of Communication 1913—32. Bosat i Charlottenlund 1934. Død i Las Palmas, Kanariske Øer, 2. Jan. 1936.

G. 28. Apr. 1928 m. Tandlæge Christine (Dida) Christensen.

MATHIESEN, Carl Jørn; f. 29. Juni 1922; S. af Afdelingschef Poul Holger Mathiesen og Else Anna Jørgensen.

MATHIESEN, Julius; f. 23. Jan. 1879; S. af Docent, cand. polyt. Frederik Julius Mathiesen og Nanna Cathrine Amalie Svendsen. St. 1897; cand. phil. 1898; *cand. polyt.* (B) 1903; Studieophold i Amerika 1904—06; *Ingeniør* hos F. L. Smidth & Co. 1906; Driftsleder af The Tunnel Portland Cement Company Ltd., Essex, 1912, *Direktør* 1917—37. Great Tomkyns. Upminster Common, Essex.

G. 13. Juni 1908 m. Elsie Ellen, D. af Charles Colley og Louisa Grace Candy. Bricka.

MATHIESEN, Niels; f. 5. Sept. 1880; S. af Docent, cand. polyt. Frederik Julius Mathiesen og Nanna Cathrine Amalie Svendsen. St. 1898; cand. mag. (Naturh., Geografi) 1904; *Dr. phil.* 1909; Patient paa Sindssygehosp. v. Vordingborg siden 1912.

◦ *MAZANTI, Folmer*; f. 26. Apr. 1918; S. af Dr. chir. dent. Fritz Mazanti. Ud-gik af 1. G. 1935; Realeks. (Johannessk.) 1936.

MAZAR DE LA GARDE, Charles Johannes David; f. 8. Sept. 1874; S. af Justitsraad David Mazar de la Garde og Camilla Eegholm. St. 1893; cand. phil. 1894; ansat i Landmandsbanken 1895, *Fuldmægtig*; Afsk. v. Personalereduktionen efter Bankens Sammenbrud.

G. 17. Sept. 1912 m. Louise, D. af Direktør i Sparekassen for Kbh. og Omegn Louis Theodor Glahnson og Sophy Anthon.

MEHLSSEN, Arne Frimoth; f. 22. Feb. 1908; S. af Vognmand Mehlsen Mehlsen og Mathilde Dagmar Antoinette Hansen. St. 1926; cand. med. 1936; Kandidattjeneste; Reservelæge paa Amtssygehuset i Kjellerup 1937; pr. *Læge* i Auning 1938.

G. 31. Jan. 1936 m. Gudrun Nordby, D. af Fabrikant Niels Vilhelm Christensen og Frederikke Augusta Hagensen.

MEINCKE, Henrik Caspar; f. 24. Feb. 1874; S. af cand. jur., Forpagter Carl Jørgen Meincke og Michaela Johanne Bartholin. St. 1892; cand. med. 1902; *Læge*; Kandidattjeneste; Studicophold i Berlin 1907—08; Assistent v. Frederiks Hospitals Klinik for Hudsygdomme 1908—11; Privatkonsultation i Hudsygdomme sammen med Prof. Ehlers fra 1909; Dansk Idrætsforbunds Mesterskab i Kunstløb paa Skøjter 1909 og 1912; Sportsmedarbejder v. Nationaltidende 1897—1922. Specialist i Dermatovenerologi. Indehaver af Dansk Idrætsforbunds Hæderstegn.

G. 1^o 18. Sept. 1909 m. Thora Ida Antoinette Frederikke, død 25. Dec. 1911, D. af Skuespiller Johan Lauritz Halberg og Georgine Hellevig; 2^o 3. Jan. 1919 m. Elisabeth Maria, D. af Proprietær Gottlieb Walther og Elisabeth Conrad.

MEINHARDT-JENSEN, Hans (Nvfr.: Bindestreg); f. 22. Dec. 1905; S. af Sognepræst Niels Johannes Jensen og Anna Magdalene Meinhardt. St. 1925; Biblioteksmedhjælper —1930; cand. theol. 1931; *Sognepræst* i Vellev 1932.

G. 5. Apr. 1932 m. Ragnhild Johanne Randlev, D. af Bogholder Erichsen.

† *MEISLING, Otto Simon*; f. 27. Nov. 1853; S. af Slotsgartner Peter Christian Hjarup Meisling og Mathilde Frederikke Bræmer. Handelsuddannelse; i Frankrig for at uddannes til Kunstmaler; Ansættelse v. de sjællandske Jernbaner 1874; overgik til Statsbanerne 1885; Fuldmægtig i 1. Revisionskontor 1898; *Forstander* for Statsbanernes Billet- og Blanketforvaltning 1913—23. Død 28. Juni 1927.

G. 1^o 16. Dec. 1882 m. Olivia Marie Sandgreen, død 15. Okt. 1908; 2^o 6. Nov. 1909 m. Louise Flensborg.

† *MEISNER-JENSEN, Hans* (Nvfr.: tidl. Jensen); f. 10. Maj 1881; S. af Tømremester Hans Jensen og Clara Meisner. St. 1899; cand. phil. 1900; *cand. polyt.* (M) 1905; *Ingeniør* hos Stadsingeniøren; Assistent v. Den polytekniske Lærestalt 1908—11; teknisk Agenturforretning 1911—13; Leder af V. Løweners tekn. Automobilafd. 1913—21; egen Forretning i Kbh. m. Automobile, Brandmateriel, Vejtjæremaskiner etc. fra 1921. Død 19. Feb. 1924.

G. 23. Juli 1908 m. Karen, D. af Mægler Niels Peter Broe og Elna Dorthea Erichsen.

MEISNER-JENSEN, Hans Peter Edvard (Nvfr.: tidl. Jensen); f. 15. Aug. 1879; S. af Tømremester Hans Jensen og Clara Meisner. St. 1897; Premierløjtnant i Ingeniørkorpset 1900; i Generalstaben 1909—13; Kaptajn 1914, Chef for 9. Ingeniørregiment; Afsk. efter Ansøgning 1924; *Oberstløjtnant* a. F. 1935.

G. 24. Apr. 1905 m. Marie, D. af Proprietær Troels Ferdinand Lund og Fanny Conradsen.

† *MELCHIOR, Hans Bøchmann*; f. 4. Aug. 1848; S. af Skolebestyrer H. E. Melchior og Ludovica Augusta Løser. St. 1868; cand. phil. 1869; Landmand til 1883; Lærer 1884; *Inspektør* v. Melchiors Skole indtil Skolens Ophør 1908. Død i Glostrup 4. Maj 1927.

G. 13. Juli 1894 m. Ingeborg Clausen.

MELCHIOR, Otto Adolph; f. 10. Juni 1904; S. af Prosektor, Dr. med. Lauritz Melchior og Ruth Emilie Dorothea Bruhn. St. 1922; *cand. polit.* 1928; fg. Sekretær v. Invalideforsikringsraadet 1932, v. Invalideforsikringsretten 1933, *Sekretær* 1934.

G. 23. Marts 1937 m. Komtesse Cecil, D. af Maler, Greve Adam Sophus Danneskiold-Samsøe og Elsebet Møllerup.

MELDAHL, Carl Viggo; f. 7. Marts 1862; S. af Kammerherre, kgl. Bygningsinspektør, Professor Ferdinand Meldahl og Caroline Amalie Ræder. St. 1879; cand. phil. 1880; Forstkandidat 1890; Forstassistent v. Statsskovvæsenet 1895; kgl. *Skovrider* for Klosterhedens Skovdistrikt 1907—19. Fredensborg.

MELDAHL, Kaj Frederik; f. 17. Marts 1906; S. af Løjtnant George Meldahl og Agnes Therese Wilhelmine Struck. St. 1924; cand. med. 1932; *Læge*; Kandidattjeneste; 2. Reservelæge v. Diakonissestiftelsens kir. Afd. 1935; vidensk. Assistent v. Aarhus Universitets fysiologiske Institut 1937.

MELDAHL, Knud Georg; f. 21. Jan. 1896; S. af Kammerherre, kgl. Bygningsinspektør, Professor Ferdinand Meldahl og Caroline Amalie Ræder. 1. Del af polyt. Eks. 1890; gennemgik Royal Naval College i Greenwich's Skibsbygningskursus 1891—93; ansat hos Burmeister & Wain 1893—95; arbejdede v. Newport News Shipbuilding Co., Virginia, 1895; hos Burmeister & Wain 1895, v. Kbhs. Flydedok 1898; Konstruktionschef hos Blohm & Voss, Hamburg, 1900; Overingeniør v. Bremer Vulkan 1904; Skibsbygningsdirektør hos Burmeister & Wain 1905—08; *Direktør* for Frederiksstads mekaniske Verksted fra 1908; tillige Formand for Bestyrelsen fra 1938.

G. 14. Juli 1898 m. Anna Frieda, D. af Købmand Carl Rudolph v. Bergen og Emilie Henriette Behrens.

† *MELDAHL, Paul*; f. 17. Marts 1859; S. af Generalløjtnant Carl Eduard Meldahl og Anine Poulina Hahn. Ansat i Statsbanerne 1881, Kontorist 1891, *Assistent* i Aarhus 1903. Død 14. Marts 1920.

G. 26. Aug. 1902 m. Jørgine, D. af Fabrikant Andreas Petersen og Emilic Madsen.

MELDAHL, Richard Harald; f. 25. Okt. 1907; S. af Løjtnant George Meldahl og Agnes Therese Wilhelmine Struck. Udgik efter 1. G. 1924; alm. Forberedelseeks. v. Universitetet 1935; ansat i Firmaet Karl Schultz & Co., i Forsikringsselskabet Danske Phønix, i Kbhs. Magistrat fra 1933; Kontorist under Kbhs. Magistrat 1935, *Assistent* 1938.

MELLERUP, Einer; f. 7. Nov. 1882; S. af Fabrikant Rasmus Julius Mellerup og Christiane Cathrine Dorothea Fausbøll. St. (Slomanns Skole) 1901; cand. jur. 1908; By- og Herredsfuldægtig i Hjørring s. A.; Betjent i Kbhs. Politii 1909, Inspektionsbetjent 1911, Politiaffistent 1914, kst. 1. *Politiinspektør* (Kbhs. Ordenspoliti) 1926; fast Udnævnelse 1927. R. DM. pp.

G. 18. Sept. 1909 m. Martha, D. af Tømmerhandler Ludvig Theodor Gimbel og Dagmar Elise Martha Dreyer.

Krak.

◦ *MENDES, Ernst* (Nvfr.: tidl. Hansen); f. 2. Aug. 1886; S. af Viceinspektør Anton Georg Hansen og Severine Marie Pedersen. Studerede i Tyskland; *Kemiker*. Kbh.

Gift.

MEYER, Adolph Herman; f. 29. Sept. 1871; S. af Vekselerer Herman Meyer og Minna Fraenckel. St. 1888; cand. med. 1895; pr. Læge i Kbh. fra 1899; *Dr. med.* 1901; Privatklinik 1905—24; Leder af Børnehospitalets Klinik paa Vesterbro fra 1906; ledende Læge paa den kommunale Børneafd. paa Fru Hermansens Klinik fra 1926. Specialist i Pædiatri.

G. 22. Jan. 1899 m. Mathilde, død 6. Dec. 1937, D. af Etatsraad Martin Meyer Goldschmidt og Julie Sophie Friedländer.

Krak.

MEYER, Even Stephan; f. 7. Aug. 1906; S. af Fotograf Daniel Meyer og Inger Carlsen. St. 1927; cand. phil. 1928; *Musikpædagog*.

◦ *MEYER, Helge Jan*; f. 9. Feb. 1896; S. af Bibliotekar Raphael Ludvig Meyer og Betty Rosa Jacobsen. St. 1914; studerede Medicin; Journalist; West Kirkland, Lake Ontario, Canada.

MEYER, Just Aage; f. 24. Maj 1872; S. af Grosserer Christian Henrik Meyer og Amalie Philippa Laurette Sommer. St. 1890; cand. med. 1898; pr. Læge i Humlebæk 1903, i Kjellerup 1904—26; Kredslæge i Lysgaard Lægekreds 1915—26; Embedslægeeks. 1915; Kreds- og *Amtslæge* i Rønne fra 1926.

G. 27. Juni 1903 m. Clara, D. af Købmand, Direktør Christoph Emil Jessen og Christiane Pauline Bay.

Krak.

MEYER, Knud Aage; f. 14. Jan. 1875; S. af Brandchef, Oberst Deodatus Fredericus Sixtus Meyer og Anna Emilie Levison. St. 1892; cand. jur. 1899; *Overretssagfører* 1904.

† *MEYER, Louis Nicolai*; f. 12. Feb. 1863; S. af Glarmester og Grosserer M. I. Meyer og Augusta Kalkar. St. 1880; cand. jur. 1886; *Overretssagfører* 1889. Død 25. Okt. 1934.

G. 26. Apr. 1924 m. Anna Vilhelmine, D. af Restauratør August Schäfer og Anna Lassen.

MEYER, Niels Christian William; f. 12. Sept. 1872; S. af Overretsprokurator Jacob Christian Julius Meyer og Caroline Amalie Kragerup. St. 1891; cand. jur. 1898; *Overretssagfører* 1901.

G. 9. Feb. 1919 m. Anlarsi Hansa, D. af Restauratør H. Boutrup og Mathilde Larsen.

MEYER, Viggo; f. 28. Feb. 1884; S. af Telegrafdirektør, cand. polyt. Niels Rasmussen Meyer og Catharina Elisabeth Tuxen. St. 1902; cand. polyt. (E) 1909; *Ingeniør* hos Stadsingeniøren i Kbh. 1909, hos Brown Boverly & Co., Mannheim, 1910, hos Thomas B. Thrige, Odense, 1913; tekn. *Direktør* sst. 1928.

G. 2. Juni 1923 m. Nina Anne-Margrethe, D. af Ingeniør, cand. polyt. Godsejer Holger Erhardt Stenbjørn og Baronesse Hedwig Schilling.

Krak.

† *MEYER, William*; f. 3. Marts 1873; S. af Vekselerer Herman Meyer og Minna Fraenckel. Udgik 1889; lærte Handelen i Tyskland, Frankrig og England; ansat i Østasiatisk Kompagni 1898—1900; *Grosserer* i Kbh. 1900. Død 17. Apr. 1936.

G. m. Harriet Salomonsen, død 6. Nov. 1935.

† *MICHAEL, Otto Karl*; f. 28. Okt. 1906; S. af Pastor J. M. Michael og Marie Wachler. Elev i Gymnasiet 1922—26; blev syg i 2. G.; v. Faderens Forflyttelse til Dresden rejste han dertil og blev efter langt Sygeleje Student fra König Georg Gymnasium 1932; *stud. theol.* v. Theologische Hochschule af den evangelisk-lutherske Frikirke i Sachsen. Død i Dresden 10. Aug. 1934.

MICHAELSEN, Walter; f. 10. Marts 1916; S. af Direktør Carl J. Michaelsen og Vera Levin. Mellemskoleeks. 1931; Realeks. (Sorø Akademi) 1932; Korrespondent i Kbh. 1932—35, i Wien 1935—36; *Væveri-Assistent* i Kbh. 1936, i Paris 1937, i Helsingborg 1938.

MICHELSEN, Børge Oluf Johan; f. 8. Okt. 1911; S. af Mekaniker Thorvald Michelsen og Christine Stoltz. St. 1930; Ansættelse v. forsk. Dag- og Ugeblade; Redaktør af »Moderne Ungdom« 1935; *Journalist* v. »Illustreret Familie Journal« 1937.

G. 28. Juli 1936 m. Else, D. af Toldassistent Adolph Paludan og Johanne Jørgensen.

† *MICHELSEN, Carl*; f. 30. Sept. 1853; S. af Hof- og Ordensjuvelér Anton Michelsen og Ida Johanne Cecilie Margrethe Hansen. St. 1872; uddannet hos G. A. Gedalia & Co. og Istel frères, Paris; overtog Faderens Forretning 1877; *Ordensjuvelér* 1878; *Hofjuvelér* 1879. K¹. DM. p. p. Død 14. Dec. 1921.

G. 12. Maj 1880 m. Ellen Margrethe, D. af Etatsraad, Direktør Georg Henning Julius Ulrich og Gyrithe Christine Margrethe Kemp.

Krak 1921. Bricka.

† MICHELSEN, *Christian Nordberg*; f. 12. Marts 1915; S. af Lektor Hans Peter Michelsen og Marie Therese Hansen. St. 1933; *stud. polyt.* Død 7. Nov. 1935.

MICHELSEN, *Henrik Kannegiesser*; f. 27. Jan. 1919; S. af Lektor Hans Peter Michelsen og Marie Therese Hansen. St. 1937; *stud. jur.*

MICHELSEN, *Kai Georg*; f. 21. Jan. 1895; S. af Søassuranceekspert, Skibsfører Georg Fribo Michélsen og Johanne Christoffersen. St. 1913; ansat hos De private Assurandører 1915, *Kasserer* fra 1930.

G. 15. Nov. 1924 m. Aida Rasmussen.

MICHELSEN, *Poul Ulrich*; f. 11. Okt. 1881; S. af Hofjuvelér C. Michelsen (se denne). St. (Birkerød) 1900; Premierløjtnant i Fodfolket 1904; *Kaptajn* 1917—23; uddannet i Landmandsbanen, paa kgl. Zeichenacademi, Hanau, i Firmaer i Hanau og Bremen; Svendeproe som Sølvsmed 1911; Medindehaver af Firmaet A. Michelsen 1914; *Hof- og Ordensjuvelér* 1922. R. DM. p. p.

G. 6. Maj 1911 m. Margarethe Elisabeth Maria Karola Inez, D. af Geheimrat, Dr. med. Paul Heinrich Otto Eisenach og Anna Katharina Margaretha Zeuner.

Krak. Bricka.

MICHELSEN, *William Blicher*; f. 4. Juni 1913; S. af Lektor Hans Peter Michelsen og Marie Therese Hansen. St. 1931; *cand. mag.* (Dansk, Latin) 1939.

MILDÉ, *Peter Lynn Mejlsøe*; f. 1. Nov. 1920; S. af Redaktør, Fru Erna Mildé. Mellemskoleeks. 1936; Elev i 3. G. (Gl. Hellerup Gymnasium).

MODEWEG-HANSEN, *Carl*; f. 21. Jan. 1865; S. af Justitsraad, Ekspeditionssekretær, *cand. jur.* Frederik Adolph Folmar Christian Hansen og Augusta Caroline Schmidt. St. (Mariboos Skole) 1885; *cand. theol.* 1893; *Lærer* v. kbhske Skoler 1893—1902; *Sognepræst* og *Lærer* paa Baagø 1902; *Sognepræst* i Ørbæk 1917—30. Lyngby.

G. 1^o 17. Dec. 1897 m. Johanne Italiaender, død 21. Aug. 1898, D. af Fotograf Ole Chr. Rasmussen Schou og Asta Varla Minona Italiaender; 2^o 20. Aug. 1902 m. Else Randbøll, D. af Kommandør, Lodsinspektør Niels Christian Randbøll Møller og Hertha Hansine Aaris.

MOGENSEN, *Arne Borg*; f. 26. Jan. 1896; S. af Trafikkontrolør v. D. S. B. Harald Johannes Mogensen og Agnes Emilie Borg. St. 1913; *cand. phil.* 1914; ansat hos Nielsen & Winther 1913—16, hos Simonsen & Nielsen 1919, i Rodeforvaltningen fra 1920; *Kontrolør* under Rodeforvaltningen.

G. 25. Feb. 1921 m. Esther Elisabeth Cathrine Anna, D. af Overpolitibetjent Hans Peter Alfred Johansen.

MOGENSEN, *Theodore Christian Alkjær*; f. 20. Nov. 1905; S. af Sadelmagermester Jens Mogensen og Inger Andersen Alkjær. St. 1924; *cand. jur.* 1931; *Landsretssagfører* 1935. Silkeborg.

G. 2. Sept. 1932 m. Margrethe Sonne, D. af Forretningsfører Henrik Andersen og Ingeborg Sonne.

MOHR, *Carl*; f. 25. Aug. 1871; S. af Sognepræst J. J. Mohr (se denne). St. 1890; *cand. theol.* 1896; uord. Medhjælper i V. Skerninge-Ulbølle 1899; Huslærer 1900—04; Kaldskapellan i Holstebro-Maabjerg 1904; 1. res. Kapellan v. St. Pauls Kirke i Aarhus 1914—32. Svendborg.

G. 26. Apr. 1905 m. Marthine Christine, D. af Gaardejer Peder Madsen Foget og Hedvig Laurine Frostholm.

MOHR, Harald Johannes; f. 5. Marts 1893; S. af Sognepræst J. L. T. Mohr (se denne). St. 1911; cand. med. 1918; Kandidattjeneste; Reservelæge v. Amtssygehuset i Thisted 1919—20; Rejse til Østen og Amerika 1920—21; Reservelæge v. St. Elisabeths Hospitals med. Afd. 1925; pr. *Læge* i Kbh. fra 1922; Reservelæge v. Finseninstitutets Klinik for indre Sygdomme 1926—28.

G. 22. Okt. 1919 m. Jenny, D. af Grosserer Christen Søndergaard Hove og Dorthea Marie Dige.

† *MOHR, Johan Jacob*; f. 5. Juli 1838; S. af Kapelmusikus Johan Ludvig Mohr og Caroline Olivia Busck. St. 1856; cand. theol. 1862; Lærer i Kbh.; Præst v. Kbhs. Sygehjem 1870; kst. 1. Kapellan for Frederiksberg-Hvidovre 1876; res. Kapellan v. St. Matthæus Kirke i Kbh. 1880; *Sognepræst* for Stenstrup-Lunde 1889—1912. Død paa Frederiksberg 28. Maj 1920.

G. 23. Okt. 1863 m. Luise Marie Sophie, død 18. Juli 1909, D. af Professor, Dr. med. Arnold Andreas Bull Ahrensen og Nelly Marie Busck.

† *MOHR, Johan Ludvig Thorvald*; f. 3. Okt. 1866; S. af Sognepræst J. J. Mohr (se denne). St. 1884; cand. theol. 1890; *Sognepræst* til Ljørslev-Ørding 1891, til Slotsbjergby-Sludstrup 1896, til St. Magleby 1909. Død 24. Okt. 1924.

G. 26. Okt. 1892 m. Birgitte Marie Nelly, død 13. Feb. 1939, D. af Hospitalsforstander Theodor Busck og Fanny Elisabeth Ahrensen.

† *MOHR, Olaf*; f. 2. Marts 1875; S. af Sognepræst J. J. Mohr (se denne). Udgik 1890; Præliminæreks. (Odense) 1892; 1. Del af Polyteknisk Eks.; ansat hos Ingeniør Axel Hermansen 1903 og derefter i 27 Aar *Ingeniør* v. dennes Filialer, v. »Ifo« Ofenbaugesellschaft, Sverrig, 1904, Berlin 1908, Sverrig 1912, Petrograd 1914, Kbh. 1921, Berlin 1921—31. R. Død 6. Jan. 1931.

G. 21. Okt. 1904 m. Petra Georgia, D. af Direktør v. De danske Maltfabrikker Ludvig Kaaber.

† *MOHR, Oluf Arnold*; f. 23. Aug. 1864; S. af Sognepræst J. J. Mohr (se denne). St. 1883; cand. med. 1889; pr. *Læge* i Stenstrup 1890, i Hedensted 1895, i Varde 1901, i Nykøbing M. 1909—34. Død i Kbh. 30. Juli 1937.

G. 1^o 11. Marts 1892 m. Anna Caroline Jensen, død 21. Apr. 1893; 2^o 8. Maj 1896 m. Helene, D. af Kreditforeningsdirektør Henrik Emil Kiørboe og Charlotte Nikoline Haugsted.

† *MOHR, Theodor Sophus Warncke*; f. 10. Marts 1868; S. af Sognepræst J. J. Mohr (se denne). St. 1886; cand. med. 1893; Kandidattjeneste; Korpslæge i Aarhus 1899; Læge v. Poliklinikken for Børnesygdomme i Aarhus 1901—22; Chef for Garnisons Sygehus i Aarhus 1905—11, *Overlæge* 1907. Specialist i Pædiatri. R. DM. M. T. Kfh. Død 25. Sept. 1927.

† *MOLBECH, Oluf Christian*; f. 7. Dec. 1860; S. af Professor, Dr. phil. Christian Knud Frederik Molbech og Mathilde Krabbe. St. (Hauchs Skole) 1879; cand. phil. 1880; studerede Statsvidenskab; Løjtnant; opholdt sig i Nordamerika (Tømmerindustrien) 1888—99; ansat v. J. Jørgensen & Co.'s Bogtrykkeri 1905—25. *Forfatter*. Død 29. Dec. 1927.

G. 7. Okt. 1890 m. Aasta Christiane, død 18. Jan. 1939, D. af Garvermester A. S. Schack og Hustru f. Mortensen.

Krak 1927. Bricka.

† *MOLLERUP, Arthur Julius William*; f. 19. Sept. 1846; S. af cand. jur. Thomas Andreas Joachim Mollerup og Anna Joachimine Marie Mathealine Kieler. St. 1866; cand. mag. (Historie) 1872; Sekretær v. det danske Konsulat i Rom 1874—75; *Dr. phil.* 1880; Assistent v. Rosenborg 1882—84, v. Nationalmuseets 2. Afd. 1893—96;

Direktør for Nationalmuseets 2. Afd. 1896, tillige Direktør for Rosenborg og Formand i Bestyrelsen for Frederiksborgmuseet 1898; Afsk. 1910. Død i Klampenborg 23. Apr. 1917.

G. 6. Maj 1879 m. Caroline Susanne Ewald, død 6. Okt. 1938, D. af Sognepræst, Dr. theol. Wilhelm Rothe og Frederikke Amalie Ewald.
Krak 1910. Bricka.

MOLLERUP, Hans Peter; f. 7. Juni 1874; S. af Organist Carl Fredrik Mollerup og Cecilie Geleff. 4. Kl. H. Eks. 1891; *kgl. Kapelmusikus* 1893; studeret Musik hos Hennebains i Paris; Organist og Komponist; givet Fløjtekoncerter i Wien og Paris. R. G. 2^o 1927 m. Erna Kaja Reinhardt-Larsen.

MOLLERUP, Herman Carl; f. 25. Maj 1848; S. af Højesteretsassessor, Gehejme-konferensraad Herman Andreas Mollerup og Caroline Buchwald. St. (priv. dim.) 1868; cand. med. 1876; Assistent v. N. C. Christensens Øjenklinik 1886—89; havde i Forening med Michael Larsen Øjenklinik i Kbh. 1889—97; pr. *Øjenlæge* i Sorø 1897; bosat i Kbh. 1903, paa Søgaard v. Gjørlev 1909.

G. 21. Feb. 1882 m. Alexia Adolph, D. af Dampskibsekspeditor Niels Møller og Caroline Soelberg.

† *MOLLERUP, Johannes*; Professor v. Den polytekniske Læreanstalt, Dr. phil. (se under Timelærere).

MOLLERUP, Otto Hübertz; f. 11. Marts 1876; S. af Organist Carl Fredrik Mollerup og Cecilie Geleff. Udgik af 4. Kl. for at studere Musik; St. (priv. dim.) Jan. 1897; cand. phil. 1898; studerede Musik samtidig med Undervisningsarbejder; *Skolebestyrer*, Ejer af Bagsværd Kostskole 1912—31. Taarbæk.

G. 9. Aug. 1902 m. Ingeborg, D. af Assistent i Bikuben Carl Valdemar Degenkolw og Mathilde Dorothea Petersen.

† *MOLTKE, Ferdinand Sofus Carl Magnus, Greve*; f. 24. Aug. 1846; S. af Postmester, Greve Magnus Christian Niclas Joachim Moltke og Hansigne Hippolyta Christine Charlotte von Koss. *Fuldmægtig* i Privatbanken. Død 15. Feb. 1925.

G. 1^o 29. Aug. 1873 m. Annie Shepherd, død 8. Jan. 1914; 2^o 30. Sept. 1915 m. Selma Augusta Sundberg.

MOLTZEN-NIELSEN, Thorkild; f. 1. Juli 1892; S. af Dyrslæge Hans Peter Nielsen og Marie Catharine Moltzen. Udgik efter 2. G.; studerede paa Polyteknisk Læreanstalt til 1915; nu ansat i de franske og danske Turistselskaber. Kbh.

MONDRUP, Hans Christen Mogens; f. 31. Marts 1908; S. af Generalpostdirektør Christen Iversen Mondrup og Mette Mogensen. St. 1926; *cand. polyt.* (B) 1931; *Ingeniør* hos Glud & Ellern, Kbh., 1933, Kähler & Breum, Korsør, 1933, Binderup Hansen, Aarhus, 1935, Kampsax, Iran, fra 1937.

MORSING, Andreas Kirstein; f. 6. Feb. 1920; S. af Pensionatsejer Jens Nielsen Morsing og Dorthea Cathrine Jacobsen.

MORSING, Tage; f. 15. Juni 1912; S. af Pensionatsejer Jens Nielsen Morsing og Dorthea Cathrine Jacobsen. St. 1933; *stud. theol.*

MORTENSEN, Knud; f. 22. Jan. 1921; S. af Hovmester Martin Hans Peter Mortensen og Rigmor Zenia Sørensen.

MORTENSEN, Peer Holm; f. 8. Aug. 1919; S. af Revisor Marius Mortensen og Inger Marie Cathrine Nielsen.

MOSBECH, Johannes Fausbøll; f. 12. Feb. 1922; S. af Professor ved Universitetet, Dr. theol. Niels Holger Søren Larsen Mosbech og Aavel Magdalene Fausbøll.

MOSSIN, Ove Ejnar Toxen; f. 16. Marts 1903; S. af Grosserer Otto Bernhardt Mossin og Emmy Elisabeth Toxen-Worm. Elev i Gymnasiet 1918—20; merkantil Virksomhed med Rejser og Ophold i et Antal europæiske og oversøiske Lande; 5 Aars Ophold i Singapore; Medstifter af et dansk Dampvaskeri dør; Sekretær i C. Schous Fabrikker A/S, Kbh., 1933; *Prokurist* i Schous Trikotagefabrik A/S, Ravnholm, fra 1938.

† *MOTH-LUND, August Johan Vilhelm* (Nvfr.: tidl. Lund); f. 23. Aug. 1864; S. af Legationsraad, Bureauchef Frederik Christian Lund og Caroline Adelaide Uthicke. Fransk Korrespondent i Landmandsbanken; Ophold i Berlin i 7 Aar, Paris 9 Aar; uddannet til Kaligraf; tilbage til Danmark 1913; kgl. *Translatør* og Lærer i Fransk; Bestyrer af et Sprog- og Skriveinstitut i Kbh. Død 2. Apr. 1934.

G. 1^o 1892 m. Emma Stühr (Ægtesk. opl.); 2^o 1903 m. kgl. Translatrice Deborah Wreschner.

MOTH-LUND, Oscar Peter Jacob Johan (Nvfr.: tidl. Lund); f. 12. Juli 1867; S. af Legationsraad, Bureauchef Frederik Christian Lund og Caroline Adelaide Uthicke. Grosserer i Kbh. 1890; senere i Stockholm; Sekretær v. k. og k. østrig-ung. Generalkonsulat i Kbh. til 1915; *Direktør* for A/S Kbhs. Plakatsøjler; Over-sætter; *Teaterforlægger* fra 1925.

G. 3. Juli 1896 m. Bentine Marie, D. af Sognepræst Frederik Suhm Kinch og Margrethe Dorthea Petersen.

MOURIER, Carl; f. 4. Juli 1877; S. af Overretsassessor Christian Ditlev Mourier (MS) og Augusta Birgitte Voltelen. St. 1895; cand. phil. 1896; *cand. polyt.* (F) 1900; ansat v. De danske Sukkerfabriker 1909, Underdirektør 1916, *Direktør* 1919. R. DM. Legatstifter.

G. 27. Marts 1907 m. Louise, D. af Distriktslæge Peter Martin Petræus og Johanne Louise Dorothea Krarup.
Krak.

† *MOURIER, Georg Alfred*; f. 12. Dec. 1838; S. af Viceadmiral Konrad Emil Mourier og Constance Marie Münster. *Forstkandidat* 1862; Skovrider v. Stamhuset Ravnholt 1864—72, v. Hedeselskabet 1872—75; Ejer af Valdemarskilde v. Slagelse 1876—1907. Død paa Christinelund v. Præstø 23. Aug. 1920.

G. 1^o 4. Juli 1867 m. Ebba Mathilde Magdalene, død 23. Apr. 1868, D. af Godsejer, Oberstløjtnant, Kammerherre Christian Schøller og Emma Reimers; 2^o 20. Maj 1875 m. Agnes Julie Marie Frederikke Augusta, død 9. Aug. 1932, D. af Major, Kammerherre Christian Sehestedt Juul og Clara Adolfine Adelheid Platen zu Hallermund.

MOURIER, Jakob; f. 9. Marts 1915; S. af Direktør C. Mourier (se denne). St. 1933; højere Handelseks. 1934; Uddannelse i England, Tyskland og Frankrig; *Assistent* i A/S Sophus Berendsen 1938.

G. 19. Maj 1939 m. Monna, D. af Overretssagfører Jens Petersen Bitsch og Anna Caroline Saxild.

MOURIER, Peter; f. 4. Dec. 1910; S. af Direktør C. Mourier (se denne). St. 1928; cand. phil. 1929; *cand. polyt.* (B) 1934; *Ingeniør*.

G. 21. Dec. 1934 m. Liljan Thora Christine, D. af Kaptajn Christian Aage Smith og Ida Lorentzen.

MOURIER, Steen; f. 27. Marts 1918; S. af Direktør C. Mourier (se denne). Udgik 1935; St. (Holte) 1937; *Handelslærling* hos Kbmd. Carøe, Stege, fra 1937.

† *MUHLE, Jacob Frederik Bianco*; f. 16. Nov. 1863; S. af Bogtrykker, cand. phil. Frederik-Siegfred Muhle og Jacobine Johansen. *Cand. pharm.* 1884; Ansættelse v. forsk. Apoteker; *Apoteker* i Sækkøbing 1889—1909; Frugt-, Vin- og Konservesfabrikant paa Frederiksberg 1913—16; Cigarhandler i Hillerød. Død 13. Dec. 1928.

† *MUNCH, Peter Johannes*; f. 8. Dec. 1865; S. af Købmand Jacob Peter Munch og Charlotte Margrethe Adler. St. 1884; cand. theol. 1891; Lærer paa det kgl. Blindeinstitut 1891—96; *Sognepræst* i Frøsløv-Møllerup 1896, i Brøndbyvester-Brøndbyøster 1912—32; *Provst* for Smørum Herreds Provsti 1913—32. R. Død 25. Apr. 1934.

G. 3. Feb. 1897 m. Marie, D. af Direktør for Frederiksberg Hospital Johan Christian Henrik Fischer og Anna Olsen Rolstad.

Krak 1934.

† *MUNCH-PETERSEN Anton* (Nvfr.: tidl. Petersen); f. 11. Jan. 1875; S. af Professor, Dr. med. Jacob Julius Petersen (MS) og Olivia Christine Munch. St. 1892; cand. jur. 1898; *Overretssagfører* 1903. Død 18. Okt. 1933.

G. 7. Nov. 1913 m. Inger, D. af Mægler Marcus Peter Meyer og Signe Sofie Sørensen.

Krak 1933.

MUNCH-PETERSEN, Arne; f. 30. Sept. 1904; S. af Professor, Dr. jur. H. V. Munch-Petersen (se denne). St. 1922; *cand. mag.* (Historie, Tysk) 1928; Sekretær i Danmarks kommunistiske Parti; Medlem af Folketinget 1932—35; afrejste til Moskva 10. Jan. 1936.

G. 28. Dec. 1935 m. Elna, Sygeplejerske, D. af Distriktschef v. Statsbanerne, cand. polyt. Peter Hiort-Lorenzen og Emilie Helene Clara Nissen-Sommersted.

MUNCH-PETERSEN, Erwin Julius Carl; f. 17. Juli 1900; S. af Professor, Dr. jur. H. V. Munch-Petersen (se denne). St. 1918; cand. jur. 1924; Sagførerfuldmægtig 1924—26; Studieophold i Udlandet 1926—28 og 1930; Sekretær i Justitsministeriet 1931, Fuldmægtig 1936; *Dommer* i Kbhs. Byret 1938; *Dr. jur.* 1935; *Lektor* i Retsvidenskab v. Kbhs. Universitet 1936.

G. 4. Apr. 1925 m. Asta Betty, D. af Professor, Dr. med. Johannes Fibiger og Mathilde Fibiger.

Krak.

† *MUNCH-PETERSEN, Hans Vilhelm* (Nvfr.: tidl. Petersen); f. 26. Marts 1869; S. af Professor, Dr. med. Jacob Julius Petersen (MS) og Olivia Christine Munch. St. 1886; cand. jur. 1891; Universitetets Guldmedaille 1893; Studierejser 1893—95; *Dr. jur.* 1896; Assistent i Justitsministeriet 1896; Docent i Retsvidenskab v. Universitetet 1899, *Professor* fra 1901; Forstander for Universitetets juridiske Laboratorium 1903—13; Referendarius consistorii 1910—21; Universitetets Administrator fra 1921. Død 8. Sept. 1934.

G. 20. Juli 1899 m. Lina Johanna, D. af Grosserer Michael Mandl og Carolina Friedl.

Krak 1934.

MUNCK, Hans Laurits Vilhelm; f. 12. Jan. 1902; S. af Grosserer Vilhelm Munck og Ingeborg Maren Christine Mølgaard. St. 1920; *cand. jur.* 1926; *Dommerfuldmægtig* v. Bregentved-Gissfeld Birk 1926, i Rønne 1929—35; *Sagfører* og Auktionsleder sst. fra 1935.

G. 14. Feb. 1930 m. Inger, D. af Landsdommer Christian Bærentsen og Anna Dorothea Maria Kock.

MUNCK, Johannes; f. 3. Marts 1904; S. af Grosserer Vilhelm Munck og Ingeborg Maren Christine Mølgaard. St. 1921; cand. theol. 1916; Studier i Udlandet 1926—31; *Dr. theol.* 1933; Privatdocent; *Professor* i nytestamentlig Exegese v. Aarhus Universitet 1938.

G. 8. Apr. 1934 m. Elisabeth, Dr. phil., D. af Pastor Gottfried Weymann, Berlin-Steglitz, og Marsa Franke.

MUNCK, Jørgen; f. 2. Dec. 1899; S. af Post- og Telegrafkasserer Carl Vilhelm Valdemar Munck og Fanny Marie Poulsen. St. 1918; cand. med. 1924; Kandidat-tjeneste; frivillig Assistent v. Universitetets Institut for almindelig Patologi 1928—29; 2. Reservelæge v. Frederiksberg Hospitals Afd. D 1931—33; pr. *Læge* i Kbh. fra 1932.

G. 4. Okt. 1932 m. Sara Florizel Hastrup.

MUNCK, Knud Adolf; f. 15. Sept. 1920; S. af Læge Carl Marius Viggo Munck og Ingrid Agnete Knudsen.

MUNCK, Mogens; f. 18. Apr. 1923; S. af Læge Carl Marius Viggo Munck og Ingrid Agnete Knudsen.

MUNCK, Ove Holger; f. 21. Feb. 1873; S. af Grosserer Christian Henrik Munck og Anna Anholm. St. 1890; cand. phil. 1891; cand. polyt. 1896; Konstruktor hos Burmeister & Wain 1896—97, hos Flensburger Schiffbau-Gesellschaft 1898, Short Bros., Sunderland, 1899, hos Burmeister & Wain 1899—1908 successive som Ingeniør, Kontorchef, Overingeniør og Underdirektør; Overingeniør v. Kbhs. Flydedok og Skibsværft 1909, Direktør 1914—27; *Chef for Statsbanernes Maskinafd.* 1927—38. K^o. DM. p. p.

G. 3. Marts 1900 m. Inger, D. af Ingeniør Theodor Høffding og Juliane Johanne Mathiesen.

Krak.

MUNCK, Povl Gerhardt; f. 9. Juni 1875; S. af Grosserer Christian Henrik Munck og Anna Anholm. St. 1893; cand. phil. 1894; uddannet paa Jern- og Staalværker i Tyskland og England; Grosserer, overtog Firmaet N. F. Munck 1899 og Jørgen Jensens Eftf.'s Jernforretning 1904; *Direktør* for A/S P. G. Munck 1917—18, for Dansk Jerncentral 1917; Medlem af Sø- og Handelsretten 1922. R.

G. 1^o 9. Juni 1899 m. Meta, D. af Professor, Dr. med. Axel Iversen og Charlotte Rée (*Ægtesk. opl.*); 2^o 15. Jan. 1921 m. Mary, D. af Fabrikant J. D. Steinbring; 3^o 18. Juli 1933 m. Olga, D. af Staalværksejer Pospischil, Schlesien.

Krak.

MUNCK-HANSEN, Elisabeth (Nvfr.: Bindestreg); f. 17. Okt. 1916; D. af Postekspedient Jørgen Richard Hansen og Valborg Agnete Munck. St. 1935; *stud. med.*

† *MUNDT, Christopher*; f. 6. Jan. 1844; S. af Professor Carl Emil Mundt (MS) og Caroline Amalie Jørgensen. St. 1862; cand. med. 1869; Amanuensis 1870—75; pr. *Læge* i Kbh. 1870, paa Frederiksberg 1897. Medstifter af Foreningen til Svampeskabens Fremme. Død 30. Nov. 1925.

G. 15. Maj 1875 m. Antonie Sofie Natalie, død 25. Dec. 1920, D. af Oberst Sophus Carl Ferdinand Balthasar Krieger og Caroline Dorothea Nathalie v. Zeska. Krak 1925. Bricka.

MUNDT, Holger; f. 25. Maj 1887; S. af Læge C. Mundt (se denne). 4. Kl. H. Eks. 1904; Afgang fra Kunstakademiet som Arkitekt 1914; Medarbejder hos Arkitekterne A. Rosen 1908—12, Henning Hansen og Hygom 1912—14, Holsøe og Tvède 1914—15, A. Clemmensen 1915—24; Studierejser i Grækenland, Holland, England, Italien og Frankrig; *Arkitekt* i Sønderborg fra 1924.

G. 20. Nov. 1915 m. Harriet, Malerinde, D. af Sognepræst Hans Fischer-Jørgensen og Hulda Rist.

Krak.

MUNDT, Kaj; f. 2. Sept. 1885; S. af Læge C. Mundt (se denne). St. 1904; cand. jur. 1912; Straffedommerfuldmægtig i Frederiksberg Birk s. A.; Fuldmægtig

hos Birkedommeren sst. 1914; Assistent i Kbhs. Politikontor 1918; Politiassessor 1919; Politiadvokat 1928; *Dommer* i Kbhs. Byret 1929, i Østre Landsret 1938. R.

G. 18. Juni 1918 m. Anna Margrethe, D. af Materialist, cand. pharm. Ferd. Frederiksen og Anna Bardram.

Krak.

MUNKNER, Carsten; f. 29. Juni 1924; S. af Sognepræst Oskar Andreas Munkner og Laura Annine Kirstine Munk.

† *MUNTHE, Hjalmar Edvard* (Nvfr.: tidl. Levy); f. 7. Jan. 1850; S. af Professor, Dr. med. Carl Edvard Marius Levy og Hilda Wulff. Sekondløjtnant 1871; Premierløjtnant i Rytteriet 1874; Ritmester 1883; v. Gardehusarregimentet 1884; Stabschef hos Generalinspektøren for Rytteriet 1890; Forstander for Rytteriets Sekondløjtnant-, Sergent- og Korporalskole 1900—01; Chef for 3. Dragonregiment 1901; *Oberst* 1904—06; *Slotsforvalter* paa Frederiksborg 1906. R. DM. p. p. Død 2. Juli 1923.

G. 4. Jan. 1890 m. Minna, død 26. Jan. 1919, D. af Kammerjunker, Kaptajn i Flaaden Otto Ludvig Michael v. Munthe af Morgenstjerne og Baronesse Anna Helene Mariane Løvenskiold.

Krak 1923.

v. *MUNTHE AF MORGENSTIERNE, Bredo Otto Anton*; f. 6. Marts 1871; S. af Kammerjunker, Kaptajn i Flaaden Otto Ludvig Michael v. Munthe af Morgenstjerne og Baronesse Anna Helene Mariane Løvenskiold. St. 1890; cand. jur. 1898; Fuldmægtig v. Børglum Herreds Kontor s. A.; Assistent i Kbhs. Magistrat 1899; Assistent i Kongeriget Danmarks Hypotekbank 1906, Fuldmægtig 1907, *Ekspeditionssekretær* 1909—37. *Kammerjunker* 1901. R.

G. 1^o 22. Nov. 1910 m. Ella Caroline, D. af Entreprenør Hans Christian Frederik (Fritz) Hinrichsen og Ida Caroline Møgelberg (Ægtesk. opl.); 2^o 20. Jan. 1917 m. Martha Marie, D. af Grosserer, Bankdirektør Ole Paus og Birgitte Schou.

Krak.

† *MYGGE, Lauritz Johannes*; f. 7. Jan. 1850; S. af Bagermester, Løjtnant Carl August Mygge og Marie Frederikke Hansen. St. 1868; cand. med. 1875; *Dr. med.* 1879; Reservelæge v. Kommunehospitalet 1880—82; Medstifter af og Bestyrelsesmedlem for samt Læge v. Poliklinikkens med. Afd. 1884—92; *Overlæge* v. Kommunehospitalets Afd. 3 1892—98. Død 2. Jan. 1935.

G. 18. Nov. 1882 m. Julie Mathilde Caroline, D. af Skibsmægler Julius Goldschmidt og Caroline Marie Hansen.

Krak 1934.

† *MYGIND, Aage Jørgen*; f. 8. Maj 1875; S. af Stabsintendant Edvard Otto Mygind og Elisa Vilhelmine Guldberg. St. (Maribo Skole) 1894; cand. phil. 1895; rejste 1897 til Siam i Østasiatisk Kompagnis Tjeneste; Chef for Kompagniets Skovdrift i Siam 1907; Inspektør v. Hovedkontoret i Kbh. 1912—13; *Proprietær*, Ejer af »Prøvelyst« v. Lillerød fra 1913. Død 26. Marts 1937.

G. 9. Nov. 1909 m. Baronesse Anna Louise, D. af Hofjægermester, Baron Fritz Rosenkrantz, Liselund, og Anna Oluffa Krabbe.

MYGIND, Kai Laurids; f. 16. Sept. 1887; S. af Professor, Dr. med. Holger Peter Theodor Mygind og Annie Elizabeth Nash. St. 1906; cand. phil. 1907; *cand. polyt.* (B) 1913; *Ingeniør* i Firmaet F. L. Smidth & Co. 1913—15; Industriraadets Repræsentant i London 1915 og Leder af Grosserer-Societetets og Industriraadets Fælleskontor i London 1917—19; Medindehaver af Ingeniørfirmaet Peter Lind & Co., London, fra 1920; efter Firmaets Overgang til Aktieselskab 1928 Direktør for dette. R. pp.

G. 21. Marts 1916 m. Laurine Harboe, D. af Ingeniør Frederik Verner Læssøe Smidth og Katharine Harboe.

Krak.

MYGIND, Sidney Holger; f. 7. Apr. 1884; S. af Professor, Dr. med. Holger Peter Theodor Mygind og Annie Elizabeth Nash. St. 1902; cand. med. 1909; *Dr. med.* 1917; Assistent v. Kommunehospitalets Øreafd. 1912—20; 2. Reservelæge v. Kommunehospitalets 1. Afd. 1920—22; *Overlæge* v. Kommunehospitalets Øreafd. fra 1923. Specialist i Otolaryngologi.

G. 2. Maj 1913 m. Kirsten, D. af Købmand Søren Christensen og Christiane Rasmussen.

Krak. Bricka.

MULLEN, Henning Mogens von; f. 19. Sept. 1910; S. af Kriminalbetjent Mogens von Müllen og Helga Hansen Wondsel. Mellemkoleeks. 1927; *Assistent* v. Frederiksberg Skattevæsen.

MÜLLER, Georg Detlev; f. 20. Apr. 1899; S. af Skibsmægler Frederik Immanuel Müller og Lonny Scholz. St. 1916; mag. scient. (Plantefysiologi) 1923; Assistent v. Veterinær- og Landbohøjskolen 1923—26, v. Universitetet 1927—35; *Dr. phil.* 1928; *Professor* i Plantefysiologi v. Veterinær- og Landbohøjskolen 1935.

G. 22. Dec. 1927 m. Clara-Marie, D. af Hotelejer Aage A. Christensen og Clara Worm.

Krak.

MÜLLER, Hakon Hans Christian; f. 29. Jan. 1895; S. af Grosserer Thorald August Frederik Müller og Charlotte Augusta Smith. St. 1912; cand. mag. (Fransk, Engelsk, Historie) 1919; Adjunkt v. Helsingør højere Almenskole 1920, Lektor 1930; *Lektor* v. Odense Katedralskole 1935; Skolens Bibliotekar 1936. Udgiver af Skolebøger og historiske og folkemindevidenskabelige Afhandlinger.

G. 7. Apr. 1925 m. Valborg, D. af Konsul, Grosserer Vilhelm Emmanuel Albert Lund og Ursula Ottilia Skjoldager.

† *MÜLLER, Hans*; f. 13. Juli 1867; S. af Stadsfysikus Niels Peter Vilhelm Müller og Fanny Sophie Constance Hansen. St. (Haderslev Læreres Skole) 1886; cand. med. 1897; Amanuensis 1897—98; Læge i Basoko, Aruwimi 1898, i Nouvelle Anvers i Bangaladistriktet s. A.; *Overlæge*, Medicin de l'état 2 1898, 1 1900; Afsk. 1909. Død paa Frederiksberg 6. Maj 1921.

† *MÜLLER, Hans Christian Carl*; f. 17. Okt. 1863; S. af Stadsfysikus Niels Peter Vilhelm Müller og Fanny Sophie Constance Hansen. St. 1882; cand. jur. 1889; Volontør paa Amager Birks Kontor 1888; kst. Assistent v. Landsoverretten 1889; Assistent i Finansministeriet 1890, *Fuldmægtig* 1909—20. R. Død 16. Nov. 1923.

G. 15. Nov. 1900 m. Wanda Thyra, D. af Etatsraad Gustav Ferdinand Bock og Christine Marie Antoinette Therkildsen.

† *MÜLLER, Jacob Christian Johannes*; f. 26. Feb. 1859; S. af Kasserer Christian Müller og Christiane Andresen. St. 1877; Kontoruddannelse; Hovedbogholder v. A/S Faxe Kalkbrud 1884—89; *Kontorchef* i Fællesagenturet for Faxe-Limhamn Kalkbrud 1889. Død 21. Jan. 1921.

G. 1^o 6. Maj 1882 m. Sophie Emma, død 2. Maj 1891, D. af kgl. Kapelmusikus, Balletrepititør Vilhelm Christian Holm og Adolphine Mariane Theodora Augusta Lüttichau von Westen; 2^o 27. Marts 1900 m. Augusta, D. af Købmand L. A. Behrens.

MÜLLER, Johannes Christopher; f. 24. Dec. 1886; S. af Sognepræst Johan Sophus Müller og Alice Helene Puggaard. 4. Kl. H. Eks. (Slomanns Skole); Handelsuddannelse i Østasiatisk Kompagni 1905—07; derefter *Disponent* i forskellige Virksomheder og selvstændig Forretningsmand.

MÜLLER, Konrad; f. 27. Dec. 1872; S. af Højesteretsassessor Peter Conrad Müller (MS) og Ane Johanne Kirstine Grüner. St. 1890; *cand. jur.* 1898; Amtsfuld-

mægtig i Holbæk 1899; Fuldmægtig paa Merløse-Tudse Herreders Kontor 1901—02. Ejer af en Landejendom v. Helsingør 1904; ejer nu en Lystejendom, Hjortholm, v. Birkerød.

MÜLLER, Otto; f. 17. Aug. 1886; S. af Ritmester Ludvig Nicolaj Müller og Dorthea Jensen. St. 1905; Premierløjtnant i Artilleriet 1908—14; rejste til Amerika 1912, ansat v. Canadian Pacific Railway i Vancouver; indtraadte i West India Oil Co. som *Bestyrer* af dets Filial i Paramaribo 1914, fra 1924 i New York.

G. 25. Jan. 1916 m. Adelaide Adelina, D. af Læge Gomez.

MÜLLER, Ove; f. 3. Apr. 1890; S. af Apoteker Otto Müller og Gerda Christine Lehmann. St. (Rungsted) 1909; cand. pharm. 1916; Bestyrer af Kong Salomons Apotek, Kbh., 1928; *Apoteker*, Indehaver af samme Apotek fra 1929.

G. 30. Okt. 1919 m. Ingeborg, D. af Værkfører i A/S Ballin Frederik Schock og Elise Steffensen.

MÜLLER, Sven; f. 28. Feb. 1883; S. af Museumsdirektør, Dr. phil. Sophus Otto Müller og Karen Linde. St. 1901; cand. med. 1909; Kandidat- og Assistenttjeneste; Reservelæge v. Odense Amtssygehus kir. Afd. 1912—15; Assistent v. Kommunehospitalets 5. Afd. 1915—17; 1. Reservekirurg sst. 1917; *Overkirurg* v. Odense Amtssygehus Afd. A. fra 1921. Specialist i Kirurgi.

G. 5. Dec. 1925 m. Karen Harriet, D. af Stiftsprovst Hans Henrik Holten Lützhöft og Emma Metha Marie Zimmermann.

Krak.

† *MÜNTER, Hans*; f. 17. Juli 1880; S. af Kammerherre, Kommandør Alexander Herman Jakob Balthasar Münter og Johanne Elisabeth Johnson. St. 1898; Ingeniøreks. (Zürich) 1903; studerede v. Højskolerne i Charlottenburg og Halle 1903—05; ansat hos F. L. Smidth & Co. 1905—07, i A/S Ny Kalkbrænderi 1907—12; *Teglværksejer*, købte 2 Teglværker i Lysbro 1912. Død 29. Jan. 1929.

G. 8. Maj 1907 m. Aase, død 25. Nov. 1934, D. af Stabslæge Martin Ingwersen Grønlund og Petrea Langhoff.

MÆHL, Mogens Georg Otto; f. 5. Jan. 1898; S. af Skræddermester Viggo Frederik Johan Mæhl og Agnes Jacobsen. St. 1916; *Kontorchef* i et Maskinfirma, Kbh.

† *MØHL, Hans Otto Christian*; f. 4. Feb. 1842; S. af By- og Birkeskriver, Etatsraad Carl Emil Møhl (MS) og Julie Elise Vilhelmine Nagel. St. (Aalborg) 1860; cand. jur. 1868; Retsbetjentfuldmægtig forskellige Steder; ansat i Landmandsbanken i Kbh. 1885, *Fuldmægtig* —1917. Død 23. Feb. 1927.

† *MØLLER, Aage Frederik*; f. 4. Juni 1880; S. af Generallæge Johan Christian Møller (MS) og Christiane Frederikke Octavia Steenberg. St. 1898; cand. med. 1905; Reservelæge v. Aarhus Amtssygehus 1906; pr. Læge i Hørsholm 1911; *Sygehuslæge* v. Amtssygehuset i Usserød 1912. Død 17. Okt. 1920.

G. 22. Juni 1907 m. Ida, D. af Slotsgartner Frederik Theodor Bruun og Olivia Charlotte Winkel.

† *MØLLER, Andreas Thomas*; f. 3. Dec. 1859; S. af Grosserer Richard Møller og Jensine Cruse. Uddannet v. Handelen; i England 1880—83, derefter i Danmark; *Grosserer*, Medindehaver af Firmaet A. T. Møller & Co.; Eneindehaver af Firma A. T. Møller & Co., Leith-Edinburgh. Død 20. Maj 1935.

G. 10. Juni 1883 m. Margaret Eleanor, D. af Henry Russell og Ann Manfield White.

MØLLER, Carl Lauritz; f. 22. Jan. 1909; S. af Tobakshandler Einar Harald Møller og Jutta Petersen. St. 1928; cand. phil. 1929; studerede Musikvidenskab i 4 Aar; *Pianist*; *Kapelmester* v. Provins-Tourneer.

† *MØLLER, Christian Elias*; f. 14. Apr. 1855; S. af Oberst Carl Knud Møller og Casparine Christensen. Udgik 1867; ansat i Bikuben 1872, *Fuldmægtig* 1901, *Revisor* i Aaboulevard-Afd. fra 1899; Afsk. 1920. Død 9. Okt. 1920.

G. 10. Sept. 1890 m. Frances Mary, D. af Kontorchef Oluf Bech og Eliza Robinson.

MØLLER, Christian Ove; f. 18. Apr. 1894; S. af Revisor C. E. Møller (se denne). St. 1912; cand. med. 1919; Kandidattjeneste; pr. *Læge* paa Frederiksberg fra 1922.

MØLLER, Eggert Hugo Heiberg; f. 23. Okt. 1893; S. af Apoteker Hans-Jacob Møller og Frida Heiberg. St. 1911; cand. med. 1919; Kandidat- og Assistenttjeneste 1922—23; 2. Reservelæge v. Rigshospitalets Afd. A. 1924—26; *Dr. med.* 1925; Associate in Medicine v. Rockefellerinstituttet i New York 1926—28; 1. Reservelæge v. Rigshospitalets Afd. A. 1928—32; Overlæge v. Finseninstituttets med. Afd. 1933—34; *Professor* i Intern Medicin v. Kbhs. Universitet fra 1933; Chef for Rigshospitalets med. Poliklinik og den dertil knyttede Afd. P. fra 1934. Specialist i Intern Medicin, særlig Hjerte-, Nyre- og Stofskiftesygdomme.

G. 14. Dec. 1919 m. Irmelin, D. af Komponisten Carl Nielsen og Billedhuggerinden Anne Marie Brodersen.

Krak. Bricka.

MØLLER, Erik Frank Vilhelm; f. 12. Aug. 1906; S. af Grosserer Frank Vilhelm Møller og Inga Lanz. St. 1925; uddannet i A/S Wessel & Vett; Studieophold i Tyskland og Schweiz; *Sekretær* i Firmaet Bloch & Andresen 1937.

MØLLER, Fritz Ludvig Johannes; f. 11. Maj 1869; Adoptivson af Vildthandler Victor Møller. St. 1888; cand. med. 1896; Kandidattjeneste og Amanuensis; pr. *Læge* i Borre paa Møen 1902, i Charlottenlund fra 1934.

G. 14. Maj 1903 m. Johanne, død 22. Feb. 1936, D. af Pastor Christian Johan Lodberg Vilstrup og Caroline Tørsleff.

† *MØLLER, Gustav Vilhelm Julius*; f. 10. Sept. 1866; S. af Kancelliraad, Snedkermester Frederik Christopher Møller og Frederikke Dorthea Heinrich. St. 1884; cand. med. 1891; Kandidattjeneste; pr. *Læge* paa Frederiksberg fra 1896. Død 26. Sept. 1936.

G. 10. Juni 1897 m. Karen Marie, D. af Købmand Ludvig Hansen og Ane Kirstine Henriksen.

† *MØLLER, Hans Vilhelm* Taagerup; f. 26. Dec. 1871; S. af Bogtrykker Frederik Severin Møller og Caroline Henriette Louise Augusta Delcomyn. 4. Kl. H. Eks.; *cand. polyt.* (B) 1898; *Ingeniør* v. Vandbygningsvæsenet, Løgstør, 1898, v. Elektricitetsværkernes Ingeniørkontor, Kb., 1902; privat Ingeniørvirksomhed fra 1903. Død 11. Juni 1937.

G. 20. Aug. 1903 m. Nielda, D. af Manufakturhandler Chr. Neve og Kirstine Springborg.

MØLLER, Helga Louise Monrad; f. 20. Apr. 1917; D. af Seminarieførstander, Dr. phil. Arne Møller og Dorothea Louise Elisabeth Monrad. St. 1936; *Bibliotekselev*.

MØLLER, Henning Lauritz; f. 17. Juli 1884; S. af Bogtrykker J. V. Møller og Erna Lendorf. 4. Kl. H. Eks. 1901; i Bogtrykkerlære; *Bogtrykker*, Medindehaver af S. L. Møllers Bogtrykkeri fra 1914.

G. 3. Nov. 1922 m. Else, D. af Grosserer M. Nathan.

MØLLER, Jon Monrad; f. 22. Jan. 1912; S. af Seminarieførstander, Dr. phil. Arne Møller og Dorothea Louise Elisabeth Monrad. St. 1931; *cand. mag.* (Dansk, Sang) 1939.

MØLLER, Knud Julius; f. 26. Aug. 1900; S. af Læge G. V. J. Møller (se denne). St. 1918; *cand. polyt.* (B) 1924; *Ingeniør* hos Stadsingeniøren 1924, hos Axel Schou, Philips Radio, Kbh., 1927—32; teknisk Konsulent i »De Forenede Danske Motor-ejere« og sammes Forsikringsselskab fra 1932.

G. 30. Maj 1925 m. Erna Laura Valeska, D. af Overingeniør Carl Fritzboøger og Valeska Schmidt.

MØLLER, Knud Valdemar; f. 6. Maj 1916; S. af Tobakshandler Einar Harald Møller og Jutta Petersen. Møllemskoleeks. 1931; Realeks. (Sct. Jørgens Gymn.) 1932; i Boghandlerlære hos Johannes Bruun, Roskilde, s. A.; *Boghandlermedhjælper* (Jul. Gjellerup, Kbh.) 1937.

MØLLER, Niels Poul; f. 11. Jan. 1910; S. af Fabrikant Jacob Møller og Johanne Nielsson. St. 1929; *cand. med.* 1936; Kandidattjeneste; *Reservelæge* v. Amtssygehuset paa Samsø 1937.

G. 11. Dec. 1937 m. Ellen, D. af Fyrskibsfører Thøger Hald og Anna Larsen.

◦ *MØLLER, Oluf Michael*; f. 29. Sept. 1872; S. af Kollaborator Christian Rudolph Møller og Cathinca Camilla Thrane. St. (priv. dim.) 1891; Bogholder; *Fuldmægtig* i Søforsikringsbranchen.

G. m. Eva Christiane, D. af Oldermænd Wiingaard, Odense.

* *MØLLER, Poul Andreas*; f. 25. Maj 1870; S. af Kollaborator Christian Rudolph Møller og Cathinca Camilla Thrane. *Handelskorrespondent* i Texas, U. S. A., i 1916.

MØLLER, Povl Anton Valdemar Nyholm; f. 1. Nov. 1899; S. af Havnedirektør, Borgmester, *cand. polyt.* Holger Christian Valdemar Møller og Agnes Johanne Christiane Nyholm. St. 1918; *cand. phil.* 1919; *cand. polyt.* (B) 1924; *Ingeniør* i U. S. A. 1925—32, derefter i Danmark, bl. a. i A/S Atlas og D. D. P. A.

G. 1^o 18. Jan. 1929 m. Marian Edwina, D. af General-Repræsentant Edwin Kent og Florence Bevan; 2^o 3. Jan. 1936 m. Jenny, D. af Formand Knud Nielsen og Katrine Hansen.

MØLLER, Svend Juul; f. 12. Jan. 1893; S. af Toldkasserer Laurids Erik Theodor Møller og Hansine Christiansen. St. 1911; *cand. mag.* (Dansk, Tysk, Engelsk) 1919; Adjunkt v. Herlufsholm Skole 1919, *Lektor* 1933.

G. 1. Aug. 1924 m. Karen, D. af Maskinmester P. F. Mortensen og Hustru f. Olsen.

MØLLER, Victor Emanuel Johan; f. 23. Apr. 1911; S. af Driftsinspektør Carl Møller og Johanne Gram-Jensen. St. 1930; *cand. theol.* 1936; *Sekretær* i Vesterbros K. F. U. M. s. A.

G. 4. Juni 1937 m. Harriet, D. af Repræsentant Jørgen Christian Nielsen og Maren Julie Hansen.

MØLLER, Vilhelm Carl Georg; f. 20. Juni 1871; Adoptivs. af Købmand Victor Peter Møller. St. 1889; *cand. theol.* 1895; Lærer v. Vallekilde Folkehøjskole og Hejls Efterskole; *Sognepræst* for Avernakø 1901, for Holeby-Bursø 1910—36. Kbh.

G. 12. Nov. 1901 m. Beate, D. af Boghandler August Lauritz Christian Bang og Margrethe Olga Axelsen Krull.

MØLLER-HOLST, Knud; f. 21. Dec. 1885; S. af Købmand Otto Ludvig Møller-Holst og Marie Engberg. 4. Kl. H. Eks. 1903; lærte Handelen hos I. I. Thorsens Eftf., Rønne; ansat i Smørekøbsfirmaerne E. F. Esmann, Kbh., og C. Andersen jun., Odense; Forretningsmand i Riga 1908—10, i London, i Omsk 1911, i Riga; eget Firma i Petrograd 1914; Delegeret for det kgl. danske Gesandtskab i Irkutsk og

Vladivostock 1917—20; i Riga 1921; Kompagnon med O. L. Møller-Holst 1921—25; *Grosserer*, eget Firma i Riga, 1925, Agent for danske Firmaer i Opkøb af Smør, Repræsentant for Danske Stavfabrikkers Fælleskontor, Kbh., og Chr. Hansens Laboratorium, Kbh., m. a. D.r.K.H. pp.

G. 3. Jan. 1923 m. Hertha, D. af Storkøbmand Johann Langelütje, Vladivostock, og Hustru Helene.

MØLLMANN, Jørgen Kellermann; f. 14. Feb. 1913; S. af Malermester Christian Clausen Møllmann og Laura Kellermann. St. 1931; *Assistent* i Det Østasiatiske Kompagni, v. Hovedkontoret 1931—35, v. Filialen i Singapore, Straits Settlements fra 1936.

MØLLMANN, Niels Kellermann; f. 14. Feb. 1913; S. af Malermester Christian Clausen Møllmann og Laura Kellermann. St. 1931; cand. jur. 1938; *Dommerfuldmægtig* i Middelfart s. A.

MØLVIG, Ernst; f. 26. Apr. 1923; S. af Repræsentant Aage Bernhard Villy Mølvig og Dagny Kristine Larsen.

MØLVIG, Finn; f. 29. Maj 1925; S. af Fuldmægtig Knud Arnold Nørmark Mølvig og Nelly Sørensen.

MØLVIG, Ib Nørmark; f. 5. Maj 1921; S. af Fuldmægtig Knud Arnold Nørmark Mølvig og Nelly Sørensen. Udgik 1937; Elev paa Skoleskib.

MØRCH, Poul Adam; f. 25. Marts 1898; S. af Oberstløjtnant Frederik Christian Erhard Mørch og Agnes Mary Jespersen. St. (Odense) 1916; Sekondløjtnant i Flaaden 1919; Premierløjtnant 1920; Kaptajnløjtnant 1930; *Orlogskaptajn* 1937; Lærer og Styrmand i Ø. K.'s Skoleskib »København« 1924—25; Lærer i Søkrigslære og Marincorganisation v. Søofficersskolen 1934; Lærer v. Hærens Officersskole i Flaadelære 1938; Adjutant hos Forsvarsministeren.

G. 4. Feb. 1928 m. Eva, D. af Farmer Ditlev Nicolaj Feilberg og Julie Johanne Mørch.

MØRCH, Poul Fischer; f. 13. Sept. 1917; S. af Snedkermester Vilhelm A. Mørch og Dorthea M. Fischer. St. 1935; *stud. pharm.*, Discipel paa Amagerbro Apotek.

N

† *NATHANSEN, Johan Ludvig*; f. 5. Apr. 1870; S. af Redaktør af Berlingske Tidende Moritz Nathansen og Augusta Salomonsen. St. 1887; cand. jur. 1893; *Overretssagfører* 1897. R. DM. pp. Død 24. Apr. 1922.

G. 20. Dec. 1909 m. Ebba Elna Christine Christiansen, adopt. Bollé. Krak 1921.

NATHANSEN, Povl Adolf; f. 4. Juni 1894; S. af Direktør Justus Nathansen og Johanne Friedländer. St. 1912; cand. phil. 1913; *cand. polyt.* (M) 1919; *Ingeniør* v. de argentinske Statsbaner 1920—24, i Kbh. fra 1925; eget Firma, Larsen & Nathansen, fra 1928.

G. 30. Nov. 1926 m. Lolo, D. af Præst v. Reformert Kirke i Kbh. Ludvig Wilhelm Voeltzel og Emmy Ottmann.

NATHANSON, Samuel Leopold; f. 24. Feb. 1872; S. af Vekselerer Meyer Nathanson og Hanne Simonsen. St. 1889; cand. phil. 1890; en gros Kolonial Agentur

Forretning 1890—95; ansat i Landmandsbanken 1895, tysk Korrespondent 1895—1914, Fuldmægtig 1906, i statistisk Afd. 1914; Afsk. 1923. *Kgl. Translatør* (lægevidensk. Arbejder samt Skønlitteratur) fra 1923.

G. 21. Sept. 1907 m. Ingeborg Helene, D. af Forlagsboghandler Daniel Lehmann og Katy Harries.

NAUMANN, Frants Karl; f. 1. Feb. 1880; S. af Handskefabrikant Frits Theodor Naumann og Anna Helene Møller. Handelsudd. hos Joh. Fr. Schalburg og L. E. Bruun, Kbh.; rejste til Norge 1906; mangeaarig Ansættelse som Sekretær og Fondschef i Stavanger Privatbank, til denne traadte i Likvidation; *Kontorchef* i Hermetik-Koncernet A. S. Standard Ltd., Stavanger.

G. 24. Apr. 1916 m. Rebekka Heyerdahl, D. af Oberstløjtnant Andreas Bredahl Wessel og Valborg Lund.

NAUR, Albert Emil August Schleppegrell; f. 13. Okt. 1889; S. af Billetkasserer Albert Thorvald Naur og Augusta Büll. St. 1908; cand. phil. 1909; *Maler*, Studier paa Malerskoler i Paris 1912—13 og 14; udstillede første Gang paa Kunstnernes Efteraarsudstilling 1912, i Kunstforeningen 1914; Medstifter af Udstillingen Grønningen 1915.

G. 1^o 1914 m. Karen Sofie Ludvigsen (Ægtesk. opl.); 2^o 5. Okt. 1918 m. Skuespillerinde Ella Ungermann, død 22. Sept. 1921, D. af Bagermester V. Christoffersen og Marie Ungermann; 3^o 3. Marts 1923 m. Susanne Margrethe, D. af Vicekonsul, Godsejer N. K. Strøyberg og Caroline Mathilde Andersen.

Krak.

NEBELONG, Svend Aage; f. 12. Sept. 1891; S. af Grosserer M. S. Nebelong og Emmy Lorentzen. 4. Kl. H. Eks. 1907; cand. pharm. 1913; teknisk Medarbejder i A/S De danske Spritfabrikker 1914; *Kontorchef*, tillige Leder af Foreningen af danske Spiritusfabrikanters Arbejdsgiverafd. fra 1933.

G. 24. Sept. 1916 m. Ida, D. af Amtstuefilialbestyrer Frederik William Holm og Ellen Ingerslev.

NEERGAARD, Christian Marius; f. 26. Sept. 1892; S. af Sognepræst Carl Johan Neergaard og Jenny Arnoldine Krarup. St. 1910; cand. mag. (Engelsk, Historie, Latin) 1918; Timelærer i Kbh. 1918—19; Adjunkt v. Birkerød Statsskole 1919, v. Frederiksborg Statsskole 1923; *Lektor* sst. 1934.

G. 29. Juli 1923 m. Else, D. af Vinhandler Lauritz Carl Bastrup og Christiane Ingerslev.

NEERGAARD, Erik; f. 9. Nov. 1911; S. af Oberstløjtnant, Landinspektør Aage Neergaard og Karen Andrea Schønning. St. 1930; *Boghandlermedhjælper* (Otto Grøns Eftf.). Kbh.

G. 17. Juli 1937 m. Børnehave lærerinde Astrid Andersen.

NEERGAARD, Johannes; f. 25. Marts 1897; S. af Sognepræst Carl Johan Neergaard og Jenny Arnoldine Krarup. St. 1917; *Assistent*; stud. theol.

G. 14. Sept. 1930 m. Gerda, D. af Købmand Gustav Grau og Olga Hansen.

NEERGAARD, Theodor; f. 15. Jan. 1894; S. af Sognepræst Carl Johan Neergaard og Jenny Arnoldine Krarup. St. 1912; cand. theol. 1919; præsteviet Medhjælper i Herlufsholm og Borris-Faster; *Sognepræst* for Understed-Karup 1920, Testrup 1926, Laurbjerg-Lerbjerg 1932.

G. 1^o 13. Nov. 1920 m. Sofie Elisabeth, død 18. Juli 1924, D. af Sognepræst Johan Peter Bartholdy og Marie Christiane Gad; 2^o 6. Nov. 1928 m. Karen Sophie, D. af Lagerforvalter Jacob Gabriel Krarup og Olga Andersen.

NEHM, Charles Sophus Emil; f. 12. Aug. 1886; S. af Viceskoleinspektør Niels Peter Johannes Nehm og Sophie Henriette Petrea Svendsen. St. (Østersøgades Latinsk.) 1906; cand. phil. 1907; ansat v. Kbhs. Kommunes Hospitalsvæsen 1908, paa Kommunehospitalets Kontor 1908, paa Balders Hospital 1910, paa Blegdams Hospital 1913; *Assistent* v. Kbhs. Kommunes Hospitalsvæsen 1917, v. Øresundshospitalets Kontor 1918, v. Balders Hospital 1935.

G. 25. Okt. 1924 m. Stefania, D. af Proprietær Eggert Benediktsson og Gudrun Solveig Bjarnadottir, Island.

NEIDHARDT, Georg Christian Ferdinand Valentin; f. 10. Dec. 1864; S. af Toldforvalter Johan Christian Neidhardt og Valentine Amalie Henriette Tychsen. St. (Odense) 1883; cand. phil. 1884; studerede Teologi; rejste til England og U. S. A.; ansat i Toldetaten i Danmark fra 1899; *Toldassistent* 1908—13; derefter en Tid Bogholder i Vilh. Nellemanns Automobilforretning, Randers. Kbh.

G. 14. Aug. 1900 m. Vilhelmine Johanne, D. af Fodlæge H. C. M. Andresen.

NEIENDAM, Henrik; f. 20. Apr. 1924; S. af Holmens Provst, kgl. Konfessionarius, Dr. theol. M. N. Neiendam (se under Timelærere).

NERTMAN, Børge (Nvfr.: tidl. Christensen); f. 21. Juni 1912; S. af Inspektør Otto Færgemann Christensen og Maud Nielsen. St. 1931; *cand. jur.* 1938; *Sagførerfuldmægtig*.

G. 7. Maj 1936 m. Anna Eva Agnete, D. af Direktør, cand. mag. Iens Christian Kjærsgis og Alma Petersen.

NEUHAUS, Ernst; f. 31. Jan. 1899; S. af Docent v. Farmaceutisk Lærestalt Viggo Christian Neuhaus og Laura Frandsen. Udgif af 2. G. 1916; uddannet som Boghandler; rejste for en halv Snes Aar siden til Canada og har siden da været ansat i en større Virksomhed der.

* *NEUHAUSEN, Johan Christian*; f. 6. Dec. 1870; S. af Bogholder Andreas Neuhausen og Othonia Johanne Carstensen. *Exam. pharm.* 1892; rejste til Sydafrika omkr. 1904; Familien har ikke hørt fra ham i mange Aar.

† *NEUMANN, Christian Peter Gottfred*; f. 5. Okt. 1853; S. af Postkontrolør, Kammerraad Adolph Wilhelm Neumann og Ottine Augusta Frick. St. 1871; cand. med 1878; pr. Læge i Kbh. 1884; Leder af Marthahjemmets Børneklinik 1887—90; *Kommunelæge* 1898—1923; *Skolelæge* 1903—21. Død 11. Feb. 1931.

G. 15. Okt. 1885 m. Bertha Othilia, død 29. Nov. 1930, D. af Fabrikant Poul Diderich Swendsen og Benedicte Borgen.

Krak 1930.

NEUMANN, Hagbart Einar; f. 10. Okt. 1882; S. af Stadslæge, Dr. med. Laurits Neumann og Franziska Haagensen Knuthsen. St. 1901; cand. phil. 1902; *cand. polyt.* (E) 1909; ansat i tyske, danske og engelske Firmaer 1909—21; *Ingeniør* i Post- og Telegrafvæsenet fra 1921. Odense.

G. 23. Apr. 1919 m. Carin Marie, D. af Jærnhandlere Carl Peter Forsberg og Theckla Wilhelmina Dahné.

† *NEUMANN, Otto*; f. 3. Sept. 1886; S. af Kommunelæge C. P. G. Neumann (se denne). St. 1904; cand. med. 1913; Kandidattjeneste; pr. *Læge* i Kbh. fra 1916; *Skolelæge* 1921. Død 28. Marts 1931.

G. 14. Maj 1918 m. Komtesse Karen, D. af Godsejer, Greve Harald Sophus Holck og Baronesse Harriet Charlotte Schaffalitzky de Muckadell.

† *NEVE, Adam Gottlob*; f. 6. Marts 1847; S. af Skolebestyrer Jens Christian Sigismund Neve (MS) og Kirstine Bay. *Lærer* i Engelsk i Mariboecs Skole 1865—97, i Neves Skole i Sundby 1896—1909. Død 13. Nov. 1929.

† *NEVE, Georg David Sigismund*; f. 17. Marts 1845; S. af Skolebestyrer Jens Christian Sigismund Neve (MS) og Kirstine Bay. St. 1863; cand. phil. 1864; studerede Teologi i 3 Aar, derefter klassisk Filologi; Lærer i Maribo Skole 1863; *Skolebestyrer*, overtog Skolen ved sin Faders Død 1875; solgte den 1895; oprettede »Neves Skole« i Sundby 1896; solgte den 1909 til De forenede Skoler. Død 22. Nov. 1926.

G. 1^o 1877 m. Camilla Andrea, død 12. Feb. 1886, D. af Skibsreder Oscar Petersen og Cathrine Petersen; 2^o 29. Sept. 1893 m. Alexandra Nicoline Emilie, D. af Strandkontrolør Johannes Møller og Frederikke Schmäser.

NIELSEN, Aage; f. 18. Juni 1924; S. af Portner Niels Bødker Nielsen og Bodil Marie Olsen.

† *NIELSEN, Albert Emil Adolph*; f. 26. Marts 1840; S. af Provst Carl Nielsen og Eleonora Jacobine Amalie Holm. St. 1859; Løjtnant i Reserven 1861; deltog i Krigen 1864; *cand. polit.* 1866; Bogholder i Rio de Janeiro s. A.; Medindehaver af Handelshuset Hamann & Co. 1869; dansk *Generalkonsul* i Brasilien 1874—91. R. DM. pp. Død i Rio de Janeiro 30. Aug. 1926.

G. 14. Aug. 1873 m. Sophia, D. af Købmand William Murdoch og Amalia Kalkuhl. Krak 1926.

NIELSEN, Axel; f. 19. Juli 1916; S. af Direktør Axel Christian Immanuel Nielsen og Gudrun Sørensen. Mellemskoleeks. 1932; Realeks. (Øregaards Gymnasium) 1933; i Handelslære hos Brødr. Justesen 1933—37; *Assistent* hos Firmaet L. E. Bruun. Export, fra 1937.

NIELSEN, Axel Elin; f. 21. Apr. 1917; S. af Overstyrmand Christian Peter Nielsen og Sofie Kirstine Thorsen. St. 1937; *stud. polit.*

NIELSEN, Bent Viggo; f. 13. Juli 1924; S. af Kommunalærer Andreas Rasmus Viggo Nielsen og Gudrun Salling Vinther.

NIELSEN, Børge; f. 8. Apr. 1923; Adoptivs. af Cigarmager Otto Nielsen og Jenny Erna Margrethe Jensen.

NIELSEN, Børge Gunner; f. 2. Maj 1920; S. af Direktør for Orlogsværftet Niels Knud Nielsen og Harriet Meisner Sørensen. St. 1938; *stud. jur.*

NIELSEN, Børge Henrik Stampe; f. 15. Feb. 1905; S. af Urtekræmmer Svend Nielsen og Marie Jensen. St. 1922; cand. med. 1929; Kandidattjeneste; 2. Reserve-læge v. Haderslev Amtssygehus 1930—33; v. Aarhus Kommunehospitals Røntgenklinik og Radiumstation 1935; 1. *Reservelæge* sst. 1936.

NIELSEN, Christian; f. 18. Nov 1878; S. af Krigsassessor, Kommunalærer N. C. Nielsen og Ellen Andersen; St. 1896; cand. phil. 1897; rejste i Udlandet som Pianist; ansat i Magistratens 3. Afd. 1909, Assistent 1911; *Kontrolør* under Rodeforvaltningen 1924.

G. 8. Juli 1908 m. Agnes Elfrede, D. af Kirkebetjent Jacob Bolwig og Ane Kirstine Jensen.

NIELSEN, Erik Fischer; f. 5. Juli 1924; S. af Maskininspektør Orla Ejnar Nielsen og Ellen Jensine Christensen Hansen.

NIELSEN, Erik Otto; f. 13. Apr. 1907; S. af Kunstmaler Otto Nielsen og Martha Rasmussen. Elev i Gymnasiet 1923—25; rejste til U. S. A.; ansat hos General Motors i forsk. Afd.; *Inspektør* for Metalafd. v. General Motors Fisher Body Flint Division fra 1935; en Tid Sekretær i den danske Loge i Detroit; Instruktør i Gymnastik og Atletik i Y. M. C. A. Leaders Club.

† *NIELSEN, Frederik Carl Christian*; f. 21. Maj 1851; S. af Høker Rasmus Nielsen og Sophie Andersen. St. 1869; i Store Nordiske Telegraf-Selskabs Tjeneste

i Kina og Japan 1870—78; Sekretær i Kbh. 1878—83; *Driftsbestyrer* i London og Selskabets Repræsentant i England 1883—1915. K². DM. p. p. Død 14. Jan. 1937.

G. 2. Sept. 1879 m. Antoinette Caroline, D. af Redaktør, Dr. phil. Theodor Emil Manicus og Cecilie Gandil.
.Kraak 1936.

* *NIELSEN, Frederik Christian Edvard Theodor*; f. 8. Apr. 1904; S. af Overkelner Nielsen. St. 1922; forlod Landet 1923; sejlede med amerikanske Skibe og var i 1927 Kvartermester paa et amerikansk Skib.

NIELSEN, Hans Ole; f. 19. Apr. 1918; S. af Flyttepakmester Andreas Nielsen og Hedvig Kristine Sørensen. St. 1936; *stud. med.*

NIELSEN, Hans Oscar Rasmus; f. 15. Feb. 1918; S. af Overretssagfører Niels Emil Nielsen og Martha Emma Louise Grønquist. St. 1937; *stud. jur.*

NIELSEN, Harry Holm; f. 18. Nov. 1920; S. af Overassistent i Statsanstalten for Livsforsikring Otto Ludvig Nielsen og Karen Kristine Holm. Mellemskoleeks. 1936; Elev i Gymnasiet i Johannesskolen.

NIELSEN, Jens Bertel Møgelvang; f. 10. Sept. 1918; S. af Arkitekt Jens Carl Møgelvang Nielsen og Ketty Jensen. St. 1937; *stud. arch.*; Elev paa Kunstakademiet.

NIELSEN, Jens Holm; f. 1. Jan. 1923; S. af Missionær A. J. Nielsen (se under Timelærere).

NIELSEN, Johannes Kristen Andreas; f. 11. Feb. 1901; S. af Sognepræst Niels Peter Nielsen og Maria Andrea Hansigne Nielsen. St. 1919; cand. phil. 1920; *cand. polyt.* (F) 1924; Assistent v. Polyteknisk Læreanstalts teknisk-kemiske Laboratorium; Ingeniør v. Aarhus Oliefabrik 1925, *Overingeniør* 1934.

G. 20. Maj 1927 m. Gerda Elisabeth Egly, D. af Grosserer Hans Frederik Christiansen og Catharina Nielsine Helene Egly.

NIELSEN, Kjeld Sofus Schou; f. 31. Jan. 1920; S. af Bankbud Alfred Hage Nielsen og Hilda Dorthea Schou.

† *NIELSEN, Laurits Valdemar*; f. 23. Aug. 1849; S. af Overretsbetjent Niels Laurits Nielsen og Barbara Helene Cathrine Bauer. St. 1868; Lærer v. kbhske Skoler; cand. theol. 1882; Kateket v. St. Jakobs Kirke i Kbh. 1882; Præst v. Domhuskapellet i Kbh. 1884, tillige kst. Præst v. Abel Kathrines Stiftelse; Hjælpepræst v. Sundby Kirke 1887; *Sognepræst* til Fejø 1896—1921. Død 8. Jan. 1930.

G. 23. Okt. 1875 m. Caroline Cæcilie, D. af Kantor Frederik Andreas Knauer og Helene Margrethe Sophie Hingelberg.

† *NIELSEN, Lauritz Terpager Hagen*; f. 2. Nov. 1843; S. af Stadsfæstemand, exam. jur. Christen Nicolaj Nielsen og Thora Christiane Elisabeth Vøhtz. St. 1865; cand. polit. 1872; Protokolfører i Kbhs. Gældskommission s. A.; Fuldmægtig v. de jydsk-fyenske Statsbaner 1874; *Kontorchef* (Statsbanernes statistiske Kontor) 1876—1919. R. Død 7. Sept. 1920.

G. 2. Juni 1876 m. Caroline Charlotte Michlsen.

NIELSEN, Leo Køie; f. 3. Dec. 1915; S. af Frihavnsforvalter Laurits Nielsen og Anna Christine Eriksen Køie. St. 1934; Assistent i A/S Andersen & Bruun's Fabrikker 1934—36; *Seminarieelev* paa Jonstrup Statsseminarium fra 1937.

NIELSEN, Mogens Christian Hurup; f. 9. Nov. 1918; S. af Afdelingsleder Søren Peter Hurup Nielsen og Amalie Sofie Jensen. St. 1937; *stud. pharm.*

NIELSEN, Niels Oluf Linde; f. 4. Dec. 1911; S. af Direktør Thomas Nielsen og Blenda Linde Nielsen. St. 1930; *cand. polit.* 1937; fg. Sekretær i Ligningsdirektoratet s. A.; *Sekretær* 1939.

NIELSEN, Otto Vilhelm Peter Holm; f. 26. Jan. 1911; S. af Overassistent i Statsanstalten for Livsforsikring Otto Ludvig Nielsen og Karen Kristine Holm. St. 1932; *stud. theol.*; *Lærer* v. Krebs' Skole 1937.

NIELSEN, Paul Ove; f. 17. Dec. 1895; S. af Grosserer Peter Christian Nielsen og Elisabeth Møller. St. 1914; cand. phil. 1915; Assistent i Genforsikringsaktieselskabet Skandinavia 1914—17, i Hamburg 1917—19, i Canada og U. S. A. 1919—32, hjemkommen 1932; kgl. *Translatør* i Engelsk 1933; *Grosserer* i Kbh. 1936.

G. Marts 1936 m. Ellen Margrethe, D. af Skibsbygger Alfred Vilhelm Christensen og Olga Louise Pedersen.

NIELSEN, Poul Oluf Winning; f. 4. Dec. 1911; S. af Grosserer C. Wilhelm Nielsen og Sigrid Olsen. St. 1930; Uddannelse i Polen og Tyskland i Olieindustrien; Direktionssekretær i den russiske Handelsrepræsentation 1932—35; *Prokurist* i Russisk Benzin Import 1936—38.

G. 11. Marts 1934 m. Käte, D. af Stationsforstander i D. S. B. Constantin Hetner og Rebekka Krausmann.

NIELSEN, Preben Munch; f. 13. Juni 1926; S. af Korrespondent John Harry Nielsen og Marie Dortha Scheelhardt.

† *NIELSEN, Rasmus Thorvald*; f. 26. Nov. 1845; S. af Sognepræst Jens Nielsen og Jakobine Smith. St. 1864; cand. med. 1871; pr. *Læge* i Hillerød 1874; *Læge* v. Amtssygehuset sst. 1879—1901. R. Død i Kbh. 17. Sept. 1916.

G. 19. Dec. 1878 m. Johanne Jakobine, D. af Redaktør Johan Peter Christian Hanson og Vilhelmine Johanne Evaldine Hersom.

† *NIELSEN, Valdemar Frank*; f. 16. Juli 1899; S. af Forretningsfører Fritz Nielsen og Tonny Frank. Udgik af 1. G. 1915; Afgangseks. fra Den Brockske Handelsskole 1918; Kontorist i Fællesforeningen for Danmarks Brugsforeninger; *Tegner* v. Ugebladet »Klodshans« 1918; leverede Tegninger til »Blæksprutten« (1919) og »The Bystander«. Død af den spanske Syge 23. Juni 1920.

† *NIELSEN, Vilhelm Markus Philip Jørgen*; f. 20. Nov. 1874; S. af Husejer, Linierer Vilhelm Emil Nielsen og Rasmine Caroline Adamsen. St. 1893; cand. theol. 1899; pers. Kapellan i Flade-Gærum 1899; res. Kapellan i Nykøbing-Løderup-Else 1902, v. Trinitatis Kirke i Kbh. 1907; *Sognepræst* til Sions Kirke i Esbjerg 1918, til Rønne-St. Knud 1925—35. Død 23. Okt. 1937.

G. 30. Okt. 1902 m. Johanne Marie, D. af Vejerassistent, Købmand Rasmus Emil Rasmussen og Johanne Marie Kolthoff.

NIEUWENHUIS, Coenraad Jacobus Nicolaas; f. 21. Maj 1870; S. af Generalmajor Peder Nicolaas Nieuwenhuis og Louise Bagger. St. 1888; Premierløjtnant i Artilleriet 1891; Kaptajn 1907; Tøjmaster v. Kystartilleriet 1909—18; Lærer i Artilleriets Brugslære v. Hærens Officersskole 1908—20; Oberstløjtnant 1918; Stabschef hos Generalinspektøren 1919—26; *Oberst* 1923; Chef for Kystartilleriet 1927—32; Afsk. 1932. K². DM. Chr. X E. M. 1914 & 1939. Chr. X Off. E. T. pp.

G. 7. Apr. 1897 m. Ellen, D. af Læge Niels Peter Nielsen (MS) og Agnes Ida Kristine Engel.

Krak.

NILOU, Niels Henning Peter (Nvfr.: tidl. Nielsen); f. 9. Marts 1898; S. af Urtekræmmer Svend Nielsen og Juliane Marie Jensen. St. 1915; cand. phil. 1916; *cand. polyt.* (M) 1921; Ingeniør i Tyskland og Belgien, v. Nakskov Skibsværft 1927; *Ingeniør* i Kbh. fra 1930; tillige Assistent v. Polyteknisk Lærestalt.

NILOU, Svend Erik Stampe (Nvfr.: tidl. Nielsen); f. 20. Juni 1907; S. af Urtekræmmer Svend Nielsen og Juliane Marie Jensen. St. 1925; cand. phil. 1926;

cand. polyt. (B) 1930; arbejdet for Professor E. Suenson 1930; *Ingeniør* hos Dr. techn. N. G. Nielsen 1930—34, Kampsax i Iran 1934; startede Ingeniør- og Entreprenør-firmaet Carlsen og Nilou 1936. Sorø.

G. 7. Jan. 1939 m. Lise, D. af Lektor Ludvig Martin Hunø og Thora Laage.

NILSSON, Ernst Linderod; f. 9. Maj 1907; S. af Tilskærer Anders Nilsson og Dorthea Petersen. St. 1926; *cand. mag.* (Engelsk, Gymnastik) 1934; Timelærer v. Rønne Statsskole 1934, *Adjunkt* 1938.

G. 30. Maj 1936 m. Bodil, D. af Sognepræst Jørgen Andreas Tørsleff og Gerda Andersen.

° *NILSSON, Gerda Emilie Charlotte Gertrud* f. Knutzen; f. 1. Jan. 1911; D. af Skiltemaler Knutzen. St. 1930.

G. 1^o m. F. Køppe (se denne) (Ægtesk. opl.); 2^o 1938 m. Nilsson.

† *NISSEN, Andreas Moritz*; f. 28. Juli 1852; S. af Skolelærer i Slesvig A. M. Nissen. Skolelærereks. (Jonstrup); ansat v. Kbhs. Skolevæsen 1873; *Skoleinspektør* v. Helligkorskirken Skole 1895—1913. Død 12. Jan. 1928.

G. m. Lærerinde Alma Thalia Petersen.

NISSEN, Erik Balslev; f. 11. Sept. 1900; S. af Direktør Christian Edvard Nissen og Rigmor Balslev. St. 1918; *cand. theol.* 1924; Højskolelærer v. Roskilde Højskole 1926, v. Antvorskov Højskole 1927; *Højskoleforstander*, Forstander for og Ejer af Antvorskov Højskole 1935.

G. 7. Apr. 1927 m. Inge f. Sandø-Pedersen, D. af Sognepræst Hans Christian Pedersen og Clara Lund.

† *NISSEN, Hans Christian*; f. 26. Marts 1851; S. af Instrumentmager Julius Nissen og Marie Johanne Müller. St. 1869; Assistent v. Store Nordiske Telegraf-selskab i Kina, Japan og Sibirien 1870—74; Telegrafingeniør i Kbh. 1875—76; *cand. med.* 1882; Kandidattjeneste; rejste af Helbredshensyn til Algier 1888; fransk med. Eks. 1889; *Læge* i Algier fra 1889; *Læge* v. Fanø Nordsøbad i en Aarrække; dansk Vice-konsul i Algier 1891, Konsul 1899, *Generalkonsul* for Algeriet 1911; *Læge* v. Røde Kors i Algier 1915. K². DM. p. p. Død 21. Jan. 1933.

G. 26. Apr. 1882 m. Else Marie Martha, død 4. Maj 1915, D. af Landmand og Fabrikejer Fritz Burow og Marie Westphal.
Krak 1932.

† *NISSEN, Helge*; f. 5. Sept. 1871; S. af Forpagter Frederik Emil Nissen og Anna Frederikke Larsen. St. (Hauchs Skole) 1888; *cand. phil.*; debuterede som Operasanger paa Det kgl. Teater 1897; *kgl. Kammersanger* 1909; optraadte i Covent Garden i London 1909; Sceneinstruktør v. Operaen 1912. R. DM. p. p. Død 5. Okt. 1926.

G. 1^o 19. Sept. 1902 m. Kamma Emmy Bügel, D. af Fideikommissbesidder Edmund Bügel Berner og Alvilde Nathalie Mathilde Poulsen (Ægtesk. opl.); 2^o m. Octavia, D. af Oberst, Kammerjunker William Rye og Hansine Jenny Ortense Viggersa Wissing (Ægtesk. opl.); 3^o 31. Juli 1917 m. Gudrun, Skuespillerinde, D. af Grosserer Anton Houlberg og Poulina Prahl.

Krak 1926. Bricka.

† *NISSEN, Niels Frederik*; f. 21. Juni 1869; S. af Forpagter Frederik Emil Nissen og Anna Frederikke Larsen. St. 1887; *cand. phil.* 1888; *cand. polyt.* 1892; Medstifter af Firmaet Nyboe og Nissen 1898; overtog Ledelsen af Firmaets Filial i Mannheim 1910; Eneindehaver af Forretningen i Tyskland og Direktør for Deutsche Unter-schubfeuerungs-gesellschaft m. b. H. 1916; Eneindehaver af Coesfelder Eisenwerk G. m. b. H. i Westphalen 1921; sammensluttede sit Firma Nyboe & Nissen, Mann-

heim, med Firmaet Kohlenscheidungsgesellschaft m. b. H., Berlin, 1928; *Direktør* i dette Selskab til 1932. Død 25. Dec. 1935.

G. 23. Sept. 1894 m. Ellen, D. af Waldemar Høffding og Anna Marie Magdalene Bøving.

Krak 1935.

NISSEN, Svend; f. 27. Apr. 1870; S. af Forpagter Frederik Emil Nissen og Anna Frederikke Larsen. St. 1888; cand. theol. 1896; *Kommunelærer* v. Havremarkens Skole i Kbh. fra 1897.

G. 10. Apr. 1906 m. Hedvig, D. af Skindfarveriejer H. K. Larsen og Agnes Feddersen.

NISSEN, Thorkild Balslev; f. 12. Nov. 1902; S. af Direktør Christian Edvard Nissen og Rigmor Balslev. St. 1920; cand. polyt. (M) 1928; *Ingeniør* i Burmeister & Wain s. A.; forflyttet til Holeby Dieselmotorfabrik 1935, Leder af Afd. med kvindelige Arbejdere.

G. 23. Dec. 1934 m. Gunver, D. af Toldkontrolør Th. Gelardi.

NORDLIEN, Poul Emil Andreas Mortensen Eckert (Nvfr.: titl. Mortensen); f. 25. Juli 1884; S. af Generaldirektør for Telegrafvæsenet, Departementschef Frederik Theodor Martin Mortensen Nordlien og Anna Eleonora Eckert. St. 1902; cand. jur. 1908; Assistent i Udenrigsministeriet 1909; Konsulatssekretær i New York 1909—11; kst. Vicekonsul i London 1912—15; Fuldmægtig i Udenrigsministeriet 1914, Ekspeditionssekretær 1915; kst. Legationssekretær i Berlin 1916; Legationsraad i Petrograd 1917—18; *Dommer* i Haderslev 1920, i Kalundborg 1932, i Østre Landsret 1936. R. M. T. Kfh. pp.

G. 19. Aug. 1911 m. Anna Sophie, D. af Borgmester Frederik Jacob Gregorius Hjelm de Klauman og Emma Gustave Marie Landkilde.

Krak.

NORDOW, Hother Charlot Koch (Nvfr.: titl. Nielsen); f. 2. Apr. 1866; S. af Byfoged og Borgmester Niels Nordow og Louise Hanson. St. (priv. dim.) 1886; cand. phil.; Sekondløjtnant v. 10. Bataillon 1895; Lærer v. Bockenheusers Kursus, v. Maribo private Mellem- og Realskole 1906—12; *Realskolelærer* v. Holbæk priv. Mellem- og Realskole 1912—30.

G. 2. Nov. 1899 m. Anna Marie Pauline Rasmussen.

NORGAARD, Anker Harald Christian; f. 29. Maj 1889; S. af Kaptajn i Fodfolket, Landinspektør Alexander Henrik Valdemar Norgaard og Agnete Marie Elisabeth Rasmussen. St. (Henrik Madsens Skole) 1908; cand. jur. 1915; Assistent i Finansministeriet 1917, *Sekretær* 1919; i 1. Revisionsdepartement 1925, i 1. Hovedrevisorat 1927; *Overretssagfører* (dep.) 1919.

G. 7. Maj 1920 m. Else Anna Emma Augusta, D. af Fabrikant Christen Stenbo og Maria Strauss.

NORGAARD, Axel Valdemar Steinberg; f. 10. Sept. 1884; S. af Kaptajn i Fodfolket, Landinspektør Alexander Henrik Valdemar Norgaard og Agnete Marie Elisabeth Rasmussen. St. 1902; cand. med. 1909; Kandidat-, Assistent- og Reserve-lægetjeneste; *Dr. med.* 1919; Reservelæge v. Rigshospitalet 1921—24; Læge v. Røde Kors' Fangetransporter; Overlæge v. den danske Ambulance i Polen 1920—21; Afdelingslæge v. St. Josephs Hospital 1926—30; *Overlæge* v. Invalideforsikringsraadet 1927, v. Invalideforsikringsretten 1933. Specialist i intern Medicin. R. p. p.

G. 20. Feb. 1930 m. Alice Jordt, D. af Dr. theol. Alfred Theodor Jørgensen og Ingeborg Christiane Dorothea Jordt.

Krak.

NORHOLT, Børge Henning Georg Konstantin; f. 18. Juni 1902; S. af Grosserer Georg Norholt og Olga Jensen. St. 1921; cand. phil. 1922; Afgangseks. fra Niels Brocks Handelsskoles 2-aarige Kursus 1923; videre Uddannelse i Korn- og Skibsmægler Branchen; Ansættelse derefter i forsk. danske Firmaer; *Købmand*, egen Korn- og Foderstof Forretning i Hedehusene fra 1934.

G. 5. Maj 1933 m. Ruth, D. af Prokurist Emil Quistgaard og Elna Rønholt.

NORHOLT, Povl Konstantin; f. 3. Dec. 1908; S. af Grosserer Georg Norholt og Olga Jensen. St. 1927; cand. phil. 1928; Korrespondent hos Skibreder A. P. Møller 1928—30; *Tegner* til Pressen fra 1931.

G. 28. Aug. 1937 m. Eva, D. af kgl. Kammersanger Peter Cornelius og Linda Gudrun Lund.

NORMAN-HANSEN, Anton Holger; f. 2. Jan. 1899; S. af Læge Carl Martin Norman-Hansen og Anna Elisa Jacobæus. St. 1917; studerede nogle Aar paa Polyteknisk Lærestalt; indtraadt i Nordisk Gjenforsikrings Selskab, Kbh., *Fuldmægtig* sst.; Diplomprøve i Livsforsikring fra Handelshøjskolen 1930.

† *NORRIE, Adam Gordon*; f. 6. Apr. 1862; S. af Bogbindermester John Norrie og Louise Jacobsen. Rejste til New York, hvor han fik Ansættelse i en Bank indtil sit Giftermaal: *Rentier*; vendte tilbage til Kbh. 1924. Død 21. Aug. 1935.

G. m. Eluise Breeze, død.

NORRIE, Edmund Wright; f. 22. Nov 1858; S. af Købmand, Kaptajn, Vicekonsul William Gordon Norrie og Fanny Thea Marie Wright. Rejste til Sandwich-øerne 1883, hvor han har haft forsk. Stillinger, navnlig været *Redaktør*.

G. 6. Aug. 1885 m. Fanny Leelko Richardson, død 25. Juli 1929.

† *NUTZHORN, Bendix Conrad Heinrich Andersen von*; f. 20. Feb. 1833; S. af Læge Ditlev Andersen von Nutzhorn og Charlotte Cathrine Feilberg. St. (priv. dim.) 1850; cand. theol. 1860; *Højskolelærer*, Lærer v. Rødding Højskole 1862—64; oprettede sammen med Ludvig Schröder Folkehøjskolen i Askov 1865; underviste i Nordens Historie og Sang; tit. *Professor* 1912; *Komponist*. R. Død i Askov 8. Apr. 1925.

G. 27. Sept. 1866 m. Ane Johanne, død 9. Juni 1929, D. af Gaardejer Johan Vilhelm Bertelsen.

Krak 1924. Bricka.

NYEGAARD, Carl Elliot; f. 20. Dec. 1900; S. af Byretsdommer Elliot Nyegaard og Merry Martine Ludwigs. St. 1918; *Tandlæge* 1925.

G. 28. Juni 1925 m. Grete, D. af Forvalter v. Sukkerfabriken i Assens K. Plenge og Vivi Jørgensen.

NYEGAARD, Erik Elliott; f. 11. Sept. 1905; S. af Byretsdommer Elliot Nyegaard og Merry Martine Ludwigs. St. 1923; cand. phil. 1924; ansat i Store Nordiske Telegrafelskab 1925, i J. Walther Thompsons Company, Kbh., 1928, i Berlingske Tidendes Reklameafdelinger 1931; Disponent i Telefon Fabrik Automatic 1933; *Prokurist* i Telefon Fabrik Automatic A/S fra 1936.

G. 11. Maj 1932 m. Elsa Maria, D. af Fabrikant Morten Baltazar Richter og Marie Petersen.

† *NYELAND, Hans Jacob*; f. 9. Aug. 1830; S. af Provianteringsforvalter Stephan Peter Steffensen Nyeland og Jensine Lovise Vendelia Bentzon. *Exam. jur.* 1849; Ejer af en Gaard paa Falster til 1858; *Grundejer*, arvede efter sin Fader de store Grunde vest for Falkoneralléen og var kun beskæftiget med Administrationen af sine Ejendomme. Skænkede flere Grunde til Bygninger med offentligt og godgørende Præg. R. Død 30. Juli 1918.

NYGAARD, Adam; f. 13. Nov. 1913; S. af Forfatter, Journalist Georg Nygaard og Thyra Valborg Elnen. St. 1932; *stud. jur.*

NYHOLM, Axel Christoffer; f. 15. Juli 1907; S. af Stadsingeniør Johannes Christoffer Nyholm og Frieda Elisabeth Köppe. St. (Sønderborg) 1926; praktiske Studier i Tyskland; studerede 2 Aar Arkitektur og Kunsthistorie v. Eidg. schw. Polytechnikum i Zürich; kom til Italien 1928; traadte ind i det praktiske Liv; ansat v. Turismen fra 1932; *Fuldmægtig* v. Ufficio Turistico »Italviaggi«, Rom.

NYHOLM, Paul Christian Edvard; f. 27. Sept. 1895; S. af Missionssekretær Johannes Peter Nyholm og Ellen Marie Bartsch. St. 1914; cand. theol. 1921; Lærer v. Dana College, Blair, Nebr., 1922—25; Studier v. Northwestern University, Chicago, 1925—26; Præst i Des Moines, Iowa, 1926, i Dickson, Alberta, Canada, 1929; *Professor* i Kirkehistorie v. den danske Præsteskole i Blair fra 1935; Medredaktør af »Journal of the American Luth. Conference«; Korrespondent til Kristeligt Dagblad. G. 4. Maj 1927 m. Ingfrid, D. af Arkitekt A. Holnn-Møller og Maria Berg.

NYHOLM, Svend Halvor; f. 31. Aug. 1886; S. af Kontreadmiral Johannes Nyholm og Dagmar Nyholm. St. 1905; *cand. polyt. (M)* 1913; Ingeniør v. A/S Burmeister & Wain 1913—16, v. forskellige Virksomheder i U. S. A. 1916—21; tekn. Raadgiver v. det danske Gesandtskab i Washington 1918—21; kst. Sekretær i Udenrigsministeriet 1921—23; *Ingeniør* v. A/S Burmeister & Wain fra 1923, i Japan 1924—30. p. T. Shanghai. R.

G. 6. Feb. 1916 m. Anne Marie, D. af Købmand Søren Winchler Hansen og Emilie Augusta Hansen.

NYROP, Louis Klein; f. 9. Feb. 1870; S. af Læge Franklin Nyrop og Marie Louise Ernestine Klein. St. 1888; cand. phil. 1889; Boghandler, Indehaver af Firmaet Georg Chr. Ursin's Eftf. 1898—1919; *Ekspeditionssekretær* i Dansk Arbejdsgiverforening 1920.

G. 26. Aug. 1898 m. Ella Ingeborg, D. af Direktør Valdemar Emil Wulff og Cathinca Berg.

NÆRAA, Asger Hugo Marius; f. 14. Feb. 1905; S. af Læge Niels Peter Næraa og Helene Kirstine Andrea Haldbo. St. 1923; cand. med. 1930; Reservelæge v. Amtssygehuset i Herning 1930—33, v. Rigshospitalets neuro-kirurgiske Afd. 1934—35; 1. Reservekirurg v. Hjørring Amtssygehus 1935; *Dr. med.* 1936; 1. *Reservekirurg* v. Amtssygehuset i Aarhus 1937. Specialist i Kirurgi.

G. 2. Juli 1930 m. Harriet Holm, D. af Læge Peter Andreas Munch Mellbye og Helene Christiane Kielland Holm.

NÆSER, Frederik Christian Carl Vincent; f. 21. Feb. 1888; S. af Etatsraad, Grosserer Carl Albert Claus Næser og Hedvig Carla Berling. St. 1905; Journalist 1909—14; cand. med. 1918; *Læge*; Reservelæge v. Filadelfia 1916; Læge under Britisk Røde Kors 1918; i Frankrig og England 1919—20; Kandidattjeneste; Medlem af I/S Berlingske Tidendes Direktion fra 1923.

G. 9. Jan. 1915 m. Johanne Kirstine Martine, Læge, D. af Rentier Martin Christensen Jensen Skjerbæk og Anna Margrethe Hansen.

† *NØDSKOU, Alfred Ludvig Fritz*; f. 13. Nov. 1841; S. af Godsejer Matthias Nødskou og Sophia Schönau. Studerede Musik i Leipzig, foretog mange Rejser; *Lærer* i Musik; fast Bolig i London fra 1870, senest under Navnet Victor Norman. Død i London Feb. 1919.

NØRBY, Gregers Ulrik; f. 3. Maj 1901; S. af Skoleinspektør Jens Gregersen Nørby og Gudrun Marie Holm. St. 1920; cand. med. 1928; Kandidat- og Assistent-

tjeneste; 2. Reservelæge v. Rigshospitalets medicinske Poliklinik 1933; *Dr. med.* 1935; Reservelæge v. Blegdamshospitalet 1936; *Overlæge* v. Aarhus Kjøbstads Marselisborg Hospitals medicinsk-epidemiske Afd. 1937. Specialist i intern Medicin.

G. 18. Jan. 1932 m. Herdis, D. af Telegrafkontrolør Carl Christian Christiansen og Cecilie Christiansen.

NØRGAARD, Axel; f. 8. Marts 1881; S. af Geheimeetatsraad, Departementschef, kgl. Kommissarius Peter Christoffer Nørgaard og Charlotte Cecilie Marcher. St. 1899; cand. jur. 1905; Assistent i Udenrigsministeriet 1908; kst. Legationssekretær i Berlin 1909—10; Konsulatstjeneste i U. S. A. 1911; Legationssekretær i Stockholm 1914; Chargé d'Affaires ad interim i Helsingfors 1918; Gesandt sst. 1920, i Haag 1921; tjenestegørende i Udenrigsministeriet 1928; Chef f. politisk-juridisk Afd. 1930; *Gesandt* i Ankara og Athen 1934—38. K². DM. pp.

Krak.

NØRGAARD, Frants Oscar Marcher; f. 23. Juli 1871; S. af Geheimeetatsraad, Departementschef, kgl. Kommissarius Peter Christoffer Nørgaard og Charlotte Cecilie Marcher. St. 1890; cand. theol. 1896; Kateket v. St. Johannes Kirke i Kbh. 1901—07; Kaldskapellan i Sal-Ejsing 1912; Sognepræst i Kongens Tisted 1916; Kaldskapellan for Skive-Resen 1921; res. Kapellan sst. 1923; res. Kapellan v. St. Peders Kirke, Randers, 1923—38; *Pastor em.* Kbh.

G. 20. Juni 1908 m. Mathilde Marie, D. af Skibsfører Simon Jensen og Hansine Sørensen.

NØRGAARD, Max Peter; f. 8. Apr. 1886; S. af Grosserer Frederik Christian Nørgaard og Petrine Konradine Alexandra Hornung. St. 1904; Sekondløjtnant i Fodfolket 1906; Premierløjtnant i Ingeniørkorpset 1908; *Kaptajn* 1919—38. *Konsulent* for *Dansk Luftværnsforening*. R.

G. 24. Nov. 1917 m. Johanne Marie Magdalene, D. af Korngrosserer Peder Kristian Madsen og Maline Thorning.

NØRREGAARD, Mogens Kai; f. 17. Apr. 1898; S. af Sporvognsdirektør Kai Nørregaard og Anna Sofie Rosengreen. St. 1916; Elev af Akademiet s. A.; *Maler*; bosat i Italien.

G. 1922 m. Margrethe Hansen.

O

OBELITZ, Ole Vilhelm (tidl. Topp); f. 25. Apr. 1918; S. af Apoteker Vilhelm Topp og Nicoline Olsen; Adoptivfader Overingeniør, cand. polyt. Axel Bredo Michael Obelitz. Elev i Gymn. 1934—35; St. (Aarhus) 1938; *stud. økon.*, Aarhus.

OLAFSSON, Halfdan; f. 13. Marts 1903; S. af Konsul, Grosserer Olafur Asbjørn Olafsson og Asa Jacobsen. St. 1921; cand. jur. 1926; Sekretær i Statspolitiet s. A.; Sekretær i Justitsministeriet 1929, Fuldmægtig 1937, *Ekspeditionssekretær* 1939; fast kst. Dommer i Straffesager i Kbhs. Amts nordre Birk fra 1934.

G. 20. Apr. 1928 m. Sophie-Louise, Datter af Toldinspektør Carl Peter Salicath og Rigmor Vermehren.

OLAFSSON, Olafur Asbjørn; f. 21. Juni 1906; S. af Konsul, Grosserer Olafur Asbjørn Olafsson og Asa Jacobsen. St. 1924; cand. med. 1931; Kandidat- og Reservelægetjeneste; pr. *Læge* i Kbh. fra 1936.

† *OLAVESEN, Holger Niels*; f. 7. Okt. 1866; S. af kgl. Kapelmusikus Frederik Vilhelm Olavesen. Udgik 1880; *Kontorassistent*. Død paa Tuberkulosehospitalet v. Esbjerg 27. Jan. 1919.

† *OLDENBURG, Valdemar*; f. 1. Dec. 1834; S. af Sognepræst Theodor Vilhelm Oldenburg og Louise Rothe. St. 1853; cand. jur. 1859; Assistent i Ministeriet for Slesvig; slesvigsk cand. jur. 1861; Auditør 1863; Lærer v. Officersskolen 1868—72, v. Søofficersskolen 1866—77; igen Auditør 1870; kst. Vicepolitidirektør i Kbh. 1871; Byfoged i Odense 1877; Birkedommer i Nordre Birk 1888; *Overpræsident* i Kbh. 1900—10. *Geheimkonferensraad*. SK. DM. FM. i Guld. pp. Død 6. Juni 1918.

G. 12. Feb. 1864 m. Henriette, død 30. Okt. 1895, D. af Kommandørkaptajn Magnus Nicolai Suenon og Augusta Stephansen.
Krak 1918.

OLESEN, Christian Henrik; f. 31. Jan. 1885; S. af Etatsraad, Direktør Chresten Andreas Olesen og Christiane Cathrine Nicoline Nielsen. St. (priv. dim.) 1903; cand. phil. 1905; Hande­l­­s­ud­d­annelse i Danmark, Tyskland, Frankrig og England 1905—08; Sekretær i A/S De Danske Spritfabrikker 1909; *Direktør* for samme Selskab fra 1916. K². DM. pp.

G. 25. Feb. 1921 m. Anna (Annie) Claritta Louise Caroline Hertha, D. af Toldassistent Sigismund Wolff Veith Christoph de Mylius og Clara Vilhelmine Marie Rørup.
Krak.

† *OLRIK, Axel*; f. 3. Juli 1864; S. af Kunstmaler, Professor Ole Henrik Benedictus Olrik og Hermina Valentiner. St. 1881; Universitetets Guldmedaille 1886; mag. art. (nord. Filologi) 1887; *Dr. phil.* 1892; Docent v. Universitetet 1897; For­­stan­der for Dansk Folkemindesamling 1905—15; *Professor* ekstr. i nordiske Folke­­minder v. Universitetet 1913; Medlem af Videnskabernes Selskab. Død 17. Feb. 1917.

G. 15. Maj 1893 m. Margrethe Sophie Eleonora, død 31. Okt. 1911, D. af Kateket Niels Peter Hasselquist og Marie Elisabet Lassen.
Krak 1916. Bricka.

† *OLRIK, Christian Vilhelm Magnus*; f. 9. Okt. 1852; S. af Direktør, Justitsraad Christian Søren Marcus Olrik og Sophie Agnes Møller. St. 1871; cand. med. 1879; Kandidattjeneste; pr. Læge i Frederiksværk 1879; Distriktslæge i Frederiksværk-Halsnæs Distrikt og Sygehuslæge 1907; *Kreds- og Amtslæge* i Vejle 1915—22, derefter kst. Amtslæge til 1923; pr. Læge i Uldum 1923, i Vedelsbo 1929. R. DM. Død 26. Marts 1930.

G. 11. Juni 1880 m. Christiane Johanne, død 31. Jan. 1929, D. af Grosserer Hermannus Borries og Caroline Josefine Hastrup.
Krak 1929.

† *OLRIK, Eyvind Gunnar*; f. 2. Okt. 1866; S. af Kunstmaler, Professor Ole Henrik Benedictus Olrik og Hermina Valentiner. St. 1883; cand. jur. 1888; kst. Protokol­­fø­rer i Kriminalretten s. A.; Sagførerfuldmægtig 1889—95; Assistent i Justits­­min­isteriet 1891, Fuldmægtig 1905; Assessor i Kriminalretten s. A.; Overretsassessor 1913; *Højesteretsdommer* 1917—31. K¹. DM. Død 21. Dec. 1934.

G. 1^o 16. Dec. 1891 m. Margrethe Laura Christiane Sofie, D. af Overauditør, By­­foged Alfred Peter Olsen og Elisabeth Marie Frederikke Ring (Ægtesk. opl.); 2^o 30. Juni 1923 m. Ida, D. af Konsul Peter Julius Kall og Amalie Frederikke Winding.
Krak 1934.

† *OLRIK, Hans Thorvald*; f. 12. Juli 1862; S. af Kunstmaler, Professor Ole Henrik Benedictus Olrik og Hermina Valentiner. St. 1879; cand. theol. 1885; *Dr. phil.* 1892; Lærer v. kbhske Skoler og Vesterbros Seminarium; studerede Seminarieundervis-

ning i Udlandet 1893; tit. *Professor* 1894; *Forstander* for Statens Lærerhøjskole 1895. R. pp. Død 12. Juni 1924.

G. 1^o 27. Maj 1887 m. Elisabeth Cathrine, død 7. Apr. 1896, D. af Justermester Ernst Bruun og Trine Amalie Steenberg; 2^o 29. Jan. 1898 m. Dagmar Knudine Caroline, død 17. Jan. 1930, D. af Skibskaptajn Knud Hansen og Caroline Hansen.

Krak 1924. Bricka.

OLRIK, Jørgen; f. 10. Aug. 1875; S. af Kunstmaler, Professor Ole Henrik Benedictus Olrik og Hermina Valentiner. St. 1892; cand. mag. (Historie, Latin, Græsk) 1898; Assistent v. Dansk Folkemuseum 1894, v. Nationalmuseets 2. Afd. 1897; Inspektør v. Dansk Folkemuseum 1910 (fra 1921 3. Afd. af Nationalmuseet); *Museumsinspektør* 1920. R.

G. 1. Nov. 1898 m. Hedevig Louise, D. af Skovrider Carl Emil West og Caroline Johanne Christiane Louise Krohn.

Krak. Bricka.

† *OLRIK, Povl Benedict*; f. 2. Juni 1878; S. af Kunstmaler, Professor Ole Henrik Benedictus Olrik og Hermina Valentiner. Præliminæreks. (Gregersens Skole) 1895; i Snedkerlære 1895—98; *Billedhugger*, Elev paa Kunstakademiet 1900—02; udstillede første Gang paa Charlottenborg 1903; hovedsagelig syslet med dekorative Arbejder, tit i Samarbejde med Arkitekter; mange Aar Lærer v. Tegne- og Kunstindustri-skolen for Kvinder. Død 15. Feb. 1928.

G. 18. Nov. 1905 m. Harriet Ernesta Marie, D. af Skovfoged Hansen.

OLRIK, Vagn; f. 1. Dec. 1905; S. af Overretssagfører, Underdirektør Christian Magnus Johannes Olrik og Catharine Wulfsberg Høst. St. 1923; *cand. jur.* 1930; Ejer af Græstedgaarden pr. Kokkedal fra 1935.

G. 22. Dec. 1933 m. Anna Margrethe, D. af Varemægler Ernst Meyer og Ingeborg Otto.

OLSEN, Axel Johannes; f. 24. Maj 1897; S. af Sognepræst Christian Erik Thomsen Olsen og Frederikke Ditlevine Svendsen. St. 1915; *cand. polit.* 1922; Sekretær i Statens Sygekasseinspektion s. A.; Sekretær i Direktoratet for Sygekassevæsenet 1927; Revisor sst. 1932, *Fuldmægtig* 1935.

OLSEN, Bjarne Johan; f. 17. Dec. 1887; S. af Skoleinspektør Johan Christian Olsen og Ida Caroline Christophersen. St. 1906; cand. phil. 1907; Grosserer i Kbh.; *Director of Merchandising*, C. Wendel Muench Company (Advertising), Chicago.

G. 9. Juni 1928 m. Bertha Agnes, D. af Farmer Walter Todd Vining og Mary Jane Morgan.

OLSEN, Carl Ingolf; f. 1. Aug. 1885; S. af Overretssagfører Carl Antonius Olsen og Hustru f. Minet. 4. Kl. H. Eks. 1901; *Grosserer*.

G. 31. Marts 1917 m. Gerda Neve, D. af Grosserer Christian Frederik Müller og Christence Henriette Sandberg.

OLSEN, Ejnar Vilhelm Kristian Theodor; *Sognepræst* for Ibsker-Svaneke (se under Timelærere).

OLSEN, Erik Carl Meinert; f. 10. Aug. 1919; S. af Tømrermester Carl Meinert Olsen. St. 1938; *Kontorassistent* i Østasiatisk Kompagni s. A.

OLSEN, Haldor Christopher; f. 17. Apr. 1886; S. af Skoleinspektør Johan Christian Olsen og Ida Christoffersen. 4. Kl. H. Eks. 1902; *Fuldmægtig* under Frederiksberg Kommune.

G. 20. Apr. 1911 m. Anna f. Skjold-Madsen, D. af Sagfører Skjold Madsen og Anna Frederikke Kirstine Hertel.

OLSEN, *Henning Oluf*; f. 1. Jan. 1926; S. af Disponent Lars Peter Olsen og Rigmor Helga Iversen.

OLSEN, *Jens Ejvind Koppel*; f. 20. Dec. 1907; S. af Malermester Isak Cecilius Hakon Olsen og Bastiane Carla Cathrine Dahlgren. St. 1927; *cand. mag.* (Tysk, Dansk) 1933; *Adjunkt* v. Kolding højere Almenskole fra 1936.

OLSEN, *Kjeld*; f. 20. Apr. 1908; S. af Kasserer under Kbhs. Rodeforsvaltning Karl Viggo Olsen og Birthe Caroline Rasmussen. St. 1927; *cand. polit.* 1935; *Sekretær* under Randers Kommunes økonomiske Forsvaltning s. A.

† OLSEN, *Niels Christian Albert* (en Overgang Nvfr. til Vimar); f. 2. Apr. 1885; S. af Grosserer Christian Wilhelm Olsen og Anna Ulrikka Spiller. 4. Kl. H. Eks. 1901; Sekondløjtnant i Hæren 1904; i belgisk Tjeneste i Kongo 1905—06; *Translator* i Fransk 1907; opholdt sig derefter nogle Aar i England og Sydamerika; deltog som frivillig i den franske Fremmedlegion i Verdenskrigen. Død i Kbh. 26. Okt. 1923.

G. 1^o 13. Apr. 1910 m. Else, D. af Konsul August Unna og Marie Bærentzen (Ægtesk. opl.); 2^o Juli 1921 (sep.).

OLSEN, *Povl Erik*; f. 1. Jan. 1919; S. af Restauratør Carl Valdemar Olsen og Ane Ellen Inger Christine Larsen. Elev i Gymn. 1934—36; gik over i praktisk Virksomhed; *Sekretær*.

OLSEN, *Svend*; f. 23. Dec. 1886; S. af Tobaksfabrikant Frederik Olsen og Frederikke Buck. 4. Kl. H. Eks. 1903; Handelsuddannelse; *Grosserer*, egen Agentur-Forretning fra 1923; har skrevet en Del om Tennis og ledet mange Tenniskampe.

† OLUFSEN, *Axel Frits Olaf Henrik*; f. 28. Marts 1853; S. af Oberst Hans Frederik Martin Olufsen og Sophie Marie Elisabeth Sommer. St. 1871; *cand. phil.* 1872; Sekondløjtnant 1874; Premierløjtnant i Fodfolket 1876; *Kammerjunker* 1880; *Kaptajn* 1885—1905. R. pp. Død 24. Feb. 1919.

G. 8. Nov. 1888 m. Margrethe, D. af Generalløjtnant Georg Karl Christian Zachariac og Christine Catharina Mathilde Nielsen (Ægtesk. opl.).

OPPENHEJM, *Kaj Seth*; f. 3. Feb. 1893; S. af Overretssagfører Gerson Oppenheim og Selly Lewisohn. St. 1911; *cand. jur.* 1917; *Landsretssagfører* 1922.

G. 1. Juni 1919 m. Inger, D. af Vekselerer Martin Moses Warburg og Harriet Levy.

ORTH, *Frits Albert*; f. 13. Marts 1880; S. af Komponist, Professor Albert Frederik Leopold Orth og Anna Sophie Schram. St. 1899; *cand. phil.* 1900; Tandlægeeks. 1904; pr. *Tandlæge* i Kbh. fra 1905; Forstander for Frederiksberg kommunale Skoletandpleje fra 1910; Redaktør af »Tandplejen« 1913—30; Dansk Tandlægefor- enings Konsulent i Skoletandlægesager fra 1922. R.

G. 19. Maj 1917 m. Ellen, D. af Inspektør og Overlærer v. Birkerød Kostskole Leonhardt Hrolv og Camilla Jensen.

Krak.

ORTH, *Jørgen Albert Haines*; f. 14. Feb. 1918; S. af Tandlæge F. A. Orth (se denne). Udgik 1932; Realeks. (Ordrup) 1935; *Fotograf*, Uddannelse hos Jonals Co.

ORTMANN, *Cai Cilius Edvard*; f. 20. Maj 1898; S. af Læge Carl Christian Edvard Ortmann og Caisa Lena Israelsson. St. 1916; *cand. med.* 1925; Kandidat- og Assistenttjeneste; 2. Reservelæge v. Sindspsygehospitalet v. Vordingborg 1930; *Reservelæge* v. Nerve-Sindspsygehospitalet »Filadelfia«, Dianalund, 1936. Specialist i Psykiatri.

G. 10. Juni 1929 m. Karen Laura, D. af Assistent v. Statsbanerne Georg Julius Angelus Gravenhorst og Laura Theodora Caroline Jørgensen.

OSTENFELD, Hans Christian; f. 4. Dec. 1899; S. af Direktør Aage Hjalmar Ostfeld og Catharina (Ketty) Maria Arntzen. St. 1918; *Plantageejer*, Scania Fruktfarm, Klagshamn. Sverige.

G. 26. Feb. 1924 m. Thelma, D. af Vekselerer Henry Kramer og Helga Arntzen.

OSTENFELD, Harald Lauritz; f. 22. Dec. 1902; S. af Direktør Aage Hjalmar Ostfeld og Catharina (Ketty) Maria Arntzen. St. 1921; cand. phil. 1922; kgl. aut. *Translatør* i Engelsk 1926; Lærer i Engelsk v. Translatørskolen, Kbhs. Maskin- og Elektroteknikum, Kbhs. Kommunes Fortsættelseskursus samt Magistratskolen; litterær Oversætter; *Direktør* for A/S Dansk Rejsebureau Aalborgfilial.

G. 5. Maj 1928 m. Ellen, D. af Direktør Ivar Hiort og Hustru f. Lorenzen.

OSTENFELD, Jørgen; f. 13. Juli 1909; S. af Biskop Harald Ostfeld og Karen Bolvig Dall. St. 1927; cand. med. 1934; *Læge*; Kandidattjeneste; Reservelæge v. Brønderslev Sygehus 1937; Kandidat v. Finseninstituttets kir. Afd. 1938.

G. 16. Feb. 1935 m. Kirsten Margrethe Tranum, D. af Maskinfabrikant Martin Christian Ludvigsen og Elise Marie Tranum.

† *OSTENFELD, Rasmus Jes Skovgaard*; f. 22. Okt. 1874; S. af Sognepræst Søren Rasmussen Ostfeld og Inge Skovgaard. St. 1892; cand. med. 1899; *Læge*; Kandidattjeneste; Reservelæge v. Vejlejord Sanatorium 1902; Overlæge v. Faksinge Sanatorium 1908—16; lægekyndig *Direktør* i Nationalforeningen til Tuberkulosens Bekæmpelse 1916. R. Død 6. Nov. 1934.

G. 2. Sept. 1905 m. Oline Frederikke, D. af Borgmester Harald Helge Edvard Clausen og Marie Dorothea Frederikke Gede.

Krak 1934.

OSWALD, Poul Ejnar; f. 2. Maj 1891; S. af Murermester Mathias Peter Vilhelm Oswald og Laura Hansine Lauritzen. St. 1909; cand. med. 1916; Kandidattjeneste; pr. *Læge* i Kbh. fra 1919.

G. 26. Nov. 1919 m. Elly Mathilde Emma, D. af Læge Frederik Louis Carl Peter Møller og Mathilde Cecilie Jacobsen.

OTTERSTRØM, Carl Vilhelm Theodor; f. 23. Jan. 1881; S. af Sognepræst Carl Erasm Otterstrøm og Sophie Catharine Flensborg. St. 1899; Statens ectaarige Gymnastikkursus 1900—01; *mag. scient.* (Zoologi) 1906; Privatassistent hos Statens Tilsynsførende med Ferskvandsfiskeriet 1907—17; Leder af en Forsøgsstation for Ørreddambrug 1907—11; *Fiskeribiolog* (Ferskvandsfiskeri v. *Dansk biologisk Station*, Leder af Landbrugsministeriets Undersøgelser af de ferske Vandes Fiskeriforhold, 1914, der indlagdes under Dansk biologisk Station 1927.

G. 30. Marts 1914 m. Julie Sophie Louise, D. af Sognepræst Henrik Fuglslev Haar og Sophie Fr. Krull-Carlsen.

Krak.

† *OTTERSTRØM, Lauritz Nicolai Hvidt*; f. 25. Marts 1846; S. af Overretsprøkurator Christian Erasm Otterstrøm og Agnete Marie Elisabeth Blom. St. 1866; cand. phil. 1867; Lærer v. Baggers Skole 1875; Skolebestyrer paa Frederiksberg 1881; Inspektør v. Frederiksberg Latin- og Realskole (nu Frederiksberg Gymnasium) 1886; Medbestyrer 1887, *Rektor* 1901—19. R. Død 1. Marts 1928.

Krak 1927.

OTTERSTRØM, Povl Aage Christian; f. 17. Aug. 1905; S. af Oberst Carl Aage Christian Otterstrøm og Johanne Tiemroth. St. 1923; cand. polyt. (M) 1930; Ingeniør i Hærens tekniske Korps 1931, i A/S Titan 1933, i A/S Herman Svendsen fra 1937.

G. 8. Juni 1938 m. Gertrud, D. af Ingeniør, cand. polyt. Sverre Malm og Karen Margrethe Gammeltoft.

OTTESEN, *Christian Henrik Johan Carsten*; f. 24. Juni 1864; S. af Sognepræst Otto Johannes Carsten Ottesen (MS) og Charlotte Henriette Franciska Rath-sack. St. (Lyceum) 1883; cand. theol. 1888; Lærer v. Lyceum og Melchior's Skole 1888—93, v. Det kgl. Vajsenhus 1893; *Forstander* for og Inspektør v. Det kgl. Vajsenhus fra 1911. R. DM.

G. 17. Maj 1894 m. Emilie Poulina, død 26. Maj 1912, D. af Sagfører Jens Ditlev Blichfeld Buemann og Andrea Ravn.
Krak.

OXFELT, *Kai Ravn*; f. 2. Juli 1895; S. af Oberst Johan Jørgen Gustav Oxfeldt og Marie Vilhelmine Ingeborg Ravn. St. (Aarhus) 1913; Premierløjtnant i Fodfolket 1918, i Generalstaben 1931—33; *Kaptajn* v. 19. Bataillon 1932; *Kammerjunkere* 1930. R. Vordingborg.

G. 27. Apr. 1935 m. Else Eline, D. af Købmand Niels August Anthonsen og Sophie Kirstine Nielsen.

† OXHOLM, *Harald Peter Jørgen Valdemar*; f. 16. Jan. 1872; S. af Kammerherre, Hofjægermester Alexander Georg Tully Oxholm til Taarnholm og Komtesse Anna Christiane Vilhelmine Juliane Scheel. 4. Kl. H. Eks. 1889; *Godsjer*, Ejer af Taarnholm 1908—23; *Hofjægermester*. Død 7. Okt. 1925.

G. 15. Maj 1897 m. Komtesse Antoinette, D. af Lensgreve Preben Bille-Brahe-Selby og Komtesse Antoinette Rantzau.

Krak 1923.

P

† PACHT, *Erik Knud Vilhelm*; f. 18. Dec. 1881; S. af Genremaler Laurids Vilhelm Pacht og Ambra Maurette Brantberg. Udgik af 5. Kl. 1899; ansat i Statsanstalten for Livsforsikring 1900, Assistent 1904, Fuldmægtig 1919, *Kontorchef* 1928; tillige daglig Revisor i Bondestandens Sparekasse. R. Død 22. Feb. 1938.

G. m. Dagny Haagenzen.

PALLUDAN-NIELSEN, *Henning*; f. 16. Maj 1920; S. af Fuldmægtig i Overpræsidiets Louis August Palludan-Nielsen og Vera Annie Louise Hattensen. St. 1938; *stud. jur.*

† PALMVIK, *Poul Holger Palm*; f. 31. Aug. 1912; S. af Maskinmester Jens Holger Palmvig og Elise Petra Jensen. St. 1930; Kontoruddannelse; Handelseks. 1933. Død v. et Ulykkestilfælde under Militærtjenesten 22. Aug. 1934.

PALUDAN, *Hans Aage Puggaard*; f. 21. Apr. 1894; S. af Professor v. Universitetet, Dr. phil. Julius Paludan og Gerda Puggaard. St. 1912; cand. mag. (Fransk, Dansk, Engelsk) 1920; knyttet til Universitetsbiblioteket 1921—23 og 1924—25; Underbibliotekar v. Det kgl. Bibliotek 1925, Bibliotekar II 1931, Leder af Udaanet 1932.

G. 6. Juli 1922 m. Agnes Amelia, D. af Lektor Peter William de Roepstorff og Amelia de Seuves de Oliveira.

Krak.

PALUDAN, *Hother Kirketerp*; f. 3. Juni 1889; S. af Slotsgartner Christian Frederik Paludan og Caroline Elisabeth Kirketerp. 4. Kl. H. Eks. 1905; Havebrugs-kandidat 1911; Studierejser til Udlandets Gartnerier 1913—14; Undergartner paa Gisselfeld 1915, paa Bernstorff 1916; Overgartner paa Sølyst, Klampenborg, 1918;

Bestyrer af C. H. Kochs Handelsgartneri 1924—26; *Docent* i Gartneri paa Den kgl. Veterinær- og Landbohøjskole 1926.

G. 2. Nov. 1918 m. Edel Dorothea, D. af Patron Alfred Secher og Signe Kirketerp.
Krak.

PALUDAN, Jacob; f. 7. Feb. 1896; S. af Professor v. Universitetet, Dr. phil. Julius Paludan og Gerda Puggaard. Mellemskoleeks. 1911; Realeks. (V. Borgerdydsk.) 1912; cand. pharm. 1918; Ophold i Ecuador og De forenede Stater 1920—21; *Forfatter*.
Krak.

† *PANDRUP, Jens Henrik Victor*; f. 3. Dec. 1854; S. af Vinhandler Carl Pandrup og Maria Poulsen. Udgik 1869; Handelsuddannelse; Skriver v. Gasværkerne under Magistraten 1877; Assistent i disses Bogholderi 1879; Fuldmægtig 1884; Ekspeditionssekretær v. Belysningsvæsenet 1901; *Kontorchef* i Belysningsvæsenets Bogholderi 1911—20. R. Død 31. Jan. 1923.

G. 9. Feb. 1878 m. Andrea, D. af Bagemester J. A. Horn og Hedevig Ehlers.

PAULLI, Hans Henrik; f. 31. Jan. 1899; S. af Kaptajn, Forstander for Teknisk Selskabs Skole Emil Paulli og Marie Gamél Gad. St. 1917; *cand. polyt.* (F) 1923; Ingeniør i holl. Tjeneste v. Sukkerfabrikationen paa Java 1924—32, v. Vejle Dampmølle 1933—37; *Afdelingsingeniør* paa Teknologisk Institut fra 1937, Leder af Bage- og Mellaboratoriet.

PAULLI, Henning; f. 28. Apr. 1905; S. af Direktør Aage Paulli og Johanne Marie Falkenstjerne. St. 1923; *cand. phil.* 1924; *cand. polyt.* (M) 1929; *Ingeniør* v. Gasværkernes Anlægskontor 1929, v. F. L. Smidth & Co. A/S 1929, i A/S Dansk Cement Central fra 1933.

G. 22. Marts 1932 m. Ellen, D. af Amtslæge Laurits Juul og Caja Morell.

PAULLI, Jakob Richard; f. 11. Apr. 1890; S. af Professor, Overlæge, Dr. med. Richard August Simon Paulli (MS) og Barbara Abigael Kolderup Rosenvinge. St. 1907; *cand. phil.* 1908; Assistent v. Det kgl. Bibliotek 1909, Bibliotekar II 1914, *Bibliotekar* I 1938.

Krak.

† *PAULLI, Just Henrik*; f. 23. Sept. 1853; S. af Stiftsprovst, Dr. theol., kgl. Konfessionarius Just Henrik Voltelen Paulli og Marie Elisabeth Mynster. St. (Haderslev Læreres Skole) 1872; *cand. theol.* 1880; Lærer for Kronprins Frederiks 2 Sønner 1878—82, v. Krebs' Skole 1882, senere Inspektør sst.; Inspektør v. Østersøgades Latinskole 1895—1910; *Lærer* v. Frederiksberg Gymnasium 1910—17 og v. Henrik Madsens Skole 1910—25. Død 6. Nov. 1931.

PAULLI, Kaj Henrik; f. 3. Juli 1897; S. af Professor, Overlæge, Dr. med. Richard August Simon Paulli (MS) og Barbara Abigael Kolderup Rosenvinge. St. 1915; *cand. jur.* 1922; Sekretær i Undervisningsministeriet 1923, Socialministeriet 1925, Ministeriet for Sundhedsvæsen 1926, Socialministeriet 1929; *Kontorchef* v. Rigshospitalet 1930.

PAULLI, Valdemar; f. 30. Jan. 1886; S. af Professor, Overlæge, Dr. med. Richard August Simon Paulli (MS) og Barbara Abigael Kolderup Rosenvinge. St. 1905; *cand. med.* 1913; Kandidat- og Reservelægetjeneste; med Hjælpeambulance i Petrograd 1916—17; i Krigsfangekommission i Moskva 1917; Reservelæge v. Dansk røde Kors Finlandsambulance 1918; pr. *Læge* i Nakskov fra 1919. MT. Kfh.

G. 18. Sept. 1919 m. Gerda Elisabeth, D. af Stationsforstander Johan Peter Raffenberg og Elisabeth Giersing.

† *PAULLI, Viggo Kristian*; f. 19. Maj 1874; S. af Stiftsprovst Jakob Mynster Paulli (MS) og Frederikke Christiane Johanne Jürgensen. St. 1892; cand. med. 1899; Kandidattjeneste; Studierejser; pr. *Læge* i Hellerup fra 1902. Død 3. Marts 1925.

G. 7. Nov. 1902 m. Gerda Rigmor, D. af Overlæge, Professor Carl Adolf Feilberg og Anna Cecilie Krabbe.

† *PAULSEN, Frederik Lorenzo*; f. ca. 1833; S. af Kancelliraad, Bogholder og Kasserer under det Slesvig-Holsten-Lauenborgske Kancelli H. L. Paulsen. *Skuespiller*, deltog i Folketeatrets Aabningsforestilling 1857; optraadte hovedsagelig i Provinsen. Død paa Frederiksberg 6. Feb. 1919.

Gift.

PAULSEN, Jørgen; f. 29. Apr. 1903; S. af Professor, Dr. phil. Ove Vilhelm Paulsen og Lucie Søltoft. St. 1921; cand. phil. 1922; *cand. polyt.* (B) 1926; *Ingeniør* i Christiani & Nielsen, Kbh., 1926, i Firmaet A. Jespersen & Søn.

G. 8. Maj 1929 m. Else, D. af Telegrafkontrolør Christian Alfred Alexander Fryd og Gerda Reingaard.

† *PAULSEN, Niels David Harald Aage*; f. 27. Juli 1868; S. af Bogholder i Telegrafvæsenet Valdemar Paulsen og Marie Guldborg. 4. Kl. H. Eks. 1885; ansat i Telegrafvæsenet; *Telegrafassistent* 1893—1924. Død 14. Jan. 1930.

PAULSEN, Vagn; f. 2. Juli 1920; S. af Orlogskaptajn, cand. polyt. Gustav Paulsen og Anna Fedora (Luth) Otto. Udgik 1934; Elev i 3. G. (Stenhus Kostskole).

PAULSON, Bjarne With; f. 28. Nov. 1912; S. af Kontorchef i Overpræsiediet Ólafur August Paulson og Ellen Christine With. St. 1931; *cand. jur.* 1939; fg. *Sekretær* i Kbhs. Magistrat s. A.

G. 15. Maj 1936 m. Agnete, D. af Landsdommer Niels Vilhelm Boeg og Clara Christiane Skovgaard.

PAULY, Johannes Hans Christian; f. 16. Marts 1921; S. af Fru Julie Hansine Hammer.

† *PAUSTIAN, Helmer Aage Knud*; f. 6. Feb. 1890; S. af Lærer v. Statens Tegnelærerkursus C. O. H. Paustian og Marie Lange. St. 1908; studerede Jura og derefter Teologi, senere Musik; *Violinist* og Musiklærer fra 1920; oprettede Paustians Musikkursus 1922; Assistent i Det kgl. Kapel, i Statsradiofoniens Symfoniorkester og i Københavns Orkester. Død 23. Dec. 1933.

G. 21. Dec. 1924 m. Karen Winther, D. af Lagerchef F. Lillegaard Hansen og Hustru f. Winther.

PEDERSEN, Aksel; f. 27. Maj 1906; S. af Husejer, cand. phil. Jens Oluf Pedersen og Inge Marie Nicolette Jensen. St. 1925; *cand. jur.* 1931; fg. Sekretær i Direktoratet for Sygekassevæsenet s. A.; *Sekretær* i Direktoratet for Ulykkesforsikringen 1934.

G. 22. Aug. 1933 m. Esther, D. af Overinspektør Valdemar Emmery og Dagmar Kirkebæk.

PEDERSEN, Carl Erhard Severin; f. 29. Jan. 1874; S. af Bryggeriejer, Bankdirektør Erhard Carl Christian Pedersen og Severine Mørup. St. 1892; cand. phil. 1894; *cand. polyt.* 1897; Kursus v. Alfr. Jørgensens gæringsfysiologiske Laboratorium 1897; Assistent paa Carlsberg Laboratorium 1898—1903; Laboratorieforstander og Driftskontrolør paa Bryggeriet A/B I. A. Pripp & Son, Gøteborg, 1903—09; *Bryggeriejer*, Indehaver af Bryggeriet Skandia v. Carl Erhard Pedersen, Nørre-Sundby, 1909.

G. 11. Nov. 1910 m. Christiane Severine, D. af Gaardmand Søren Peter Lassen og Judithe Sørensen.

PEDERSEN, Erik; f. 12. Aug. 1917; S. af Skoleinspektør Hans Ejler Pedersen og Harriet Møller. St. 1936; *stud. med.*

PEDERSEN, Frede Klaus Bonde; f. 5. Juni 1915; S. af Haandværker v. D. S. B. Hans Bonde Pedersen og Jenny Lunde Hansen. St. 1934; *stud. theol.*

PEDERSEN, Hans Henrik Schou; f. 28. Feb. 1908; S. af Købmand Hans Christensen Pedersen og Ingeborg Schou. St. 1926; *cand. polyt. (M)* 1932; *Ingeniør* i Søværnet fra 1937.

G. 7. Maj 1937 m. Elisabeth, D. af Maskinmester Ingolf Steen og Karen Petersen.

PEDERSEN, Inger Marie Egedal; f. 14. Maj 1909; D. af Docent, Dr. phil. Rasmus Hans Pedersen og Ingeborg Andersen. St. 1928; *cand. mag. (Fransk, Latin)* 1936.

PEDERSEN, Jens Christian Marius; f. 4. Marts 1912; S. af Tilskærer Marius Pedersen og Nielsine Jensen. St. 1930; *stud. mag. (Tysk, Engelsk)*; Stenografassistent i Rigsdagen fra 1935.

PEDERSEN, Knud; f. 23. Sept. 1915; S. af Repræsentant Alfred Frederik Christian Pedersen og Ingrid Kathrine Jensen. St. 1935; *Materialist* i Firmaet August Hansen, Vejle, 1936.

PEDERSEN, Knud; f. 4. Marts 1919; S. af *cand. phil.*, Husejer Jens Oluf Pedersen og Inge Marie Nicolette Jensen. St. 1937; *Kontorist* paa Herlev Kommunekontor.

† *PEDERSEN, Niels Peter Thorvald*; f. 19. Juni 1866; S. af Detailhandler Anders Pedersen og Ane Marie Nielsen. St. 1885; *Lærer*; *cand. med.* 1895; *pr. Læge* i Kundby 1895, i Vrønding 1902, i Boulstrup 1902, i Lem 1907, i Skals 1915, i Sandager 1921. Død 23. Maj 1934.

G. 31. Dec. 1895 m. Vilhelmine Charlotte, D. af Tømrermester Vilhelm Olsen og Charlotte Emilie Frejsleben.

° *PEDERSEN, Peder*; f. 21. Marts 1907; S. af Husjer A. Pedersen, Stenløse. St. 1925; *stud. med. vetr.* indtil Foraaret 1937.

PEDERSEN, Preben Anglo; f. 12. Feb. 1908; S. af Overtoldbetjent J. J. Pedersen og H. Marthine Nielsen. St. 1926; maatte af Helbredshensyn opgive videre Studier; ansat i forsk. Forretnings- og Handelsvirksomheder; *Bestyrer*.

PEDERSEN, Thorkild Andreas Nørholm; f. 8. Jan. 1923; S. af Sognepræst Christian Peder Pedersen og Kirstine Marie Nørholm.

PERCH, Poul Werner; f. 11. Maj 1911; S. af Fotograf Harald Perch og Anna Emilie Margrethe Larsen. St. 1929; *cand. phil.* 1931; *Lærereks.* 1933; *Kommunelærer*, ansat ved Engelsborgskolen i Lyngby fra 1935.

G. 26. Sept. 1935 m. Else Vibeke, Kommunelærerinde, D. af Kommunelærer H. P. Becker og Kommunelærerinde Thyra Erthmann.

PERMIN, Ole-Christian; f. 28. Juli 1913; S. af Oberst Ole Hansen Permin og Nancy Aarestrup. St. 1931; *cand. phil.* 1932; *Premierløjtnant* i Fodfolket 1936.

G. 23. Apr. 1937 m. Vibeke, D. af Grosserer Gustav Lembcke og Marie-Louise Gram-Hanssen.

PERS-LASSEN, Henri Hans; f. 20. Marts 1908; S. af Højesteretsjustitiarius, Dr. jur. N. K. P. Lassen (se denne). St. 1926; ansat i Overformynderiet s. A.; *Sekretær* 1931.

G. 16. Okt. 1931 m. Ingeborg Oda Thora, D. af Hovmester Peder Folmer Sørensen og Thora Fønss.

PESCHARDT, Carl August Christian; f. 17. Juni 1896; S. af Grosserer Frederik Christian Peschardt og Jenny Jensen. St. 1914; cand. polit. 1920; Assistent i Kbhs. Magistrat 1915; Sekretær i Departementet f. Told- og Forbrugsafgifter 1920, i Udenrigsministeriet 1921, v. det overordentlige Gesandtskab i Riga 1924; fg. Fuldmægtig i Udenrigsministeriet 1925; kgl. Udnævnelse 1929; *Legationssekretær* i Helsingfors 1931; *Fuldmægtig* i Udenrigsministeriet 1935, til Raadighed for Valutacentralen s. A. R. pp.

G. 1921 m. Elisabeth Camilla Bierberg.

PETERSEN, Aage; f. 27. Apr. 1897; S. af Dampskibsfører Niels Mathias Petersen og Helga Vilhelmine Andersen. St. 1916; cand. med. 1924; Reservelæge v. de Kellerske Aandssvageanstalter 1924—25; Kandidattjeneste; Reservelæge v. Montebello 1928; pr. Læge i Kbh. fra 1929; *Kommunelæge* fra 1935.

G. 18. Dec. 1932 m. Gerda, D. af Billedskærmester Harald Knudsen og Laura Knudsen.

† *PETERSEN, August Henrik Stephan*; f. 21. Feb. 1869; S. af Konferensraad, Professor T. S. V. Petersen (se denne). St. 1886; cand. med. 1893; Kandidattjeneste; pr. *Læge* i Gentofte 1899; *Dr. med.* 1901; *Kommunelæge* 1910. Død 22. Juli 1927.

G. 29. Jan. 1902 m. Thyra Frederikke, D. af Sognepræst Albert Thorvald Jantzen og Jenny Albertine Julie Johnsen.

Krak 1927.

PETERSEN, Børge Severin; f. 3. Feb. 1909; S. af Grosserer Severin Christian Petersen og Anna Sophie Augusta Mahnfeldt. Mellemskoleeks. 1924; Realeks. (V. Borgerdydsk.) 1925; ansat i Landmandsbanken s. A.; *Bankassistent* sst.

† *PETERSEN, Edmund Kaj William*; f. 2. Juni 1883; S. af Grosserer Johan Valdemar Petersen og Camilla Marie Petersen. St. 1901; cand. jur. 1908; *Overretssagfører* 1911. R. Død 23. Juni 1937.

G. 1^o 24. Aug. 1904 m. Josephine, død 1927, D. af Skomagermester C. V. Hege-
lund og Kristine Ørnkov; 2^o 31. Marts 1928 m. Gude Ellen Louise Saunte.

Krak 1937.

PETERSEN, Einar Thor; f. 29. Juli 1867; S. af Professor, Dr. phil. Peter Christian Julius Petersen og Laura Kirstine Bertelsen. Udgik efter 5. Kl. 1884; *Forstkandidat* 1890; har virket som *Ingeniør* i Sydafrika og Argentina. Asserbo.

PETERSEN, Ejnar Carl; f. 23. Marts 1871; S. af Etatsraad, Hovedrevisor v. Statsbanerne Carl Peter Petersen og Anna Octavia Andrea Gamborg. Præliminær-eks.; ansat v. Statsbanerne og v. Postvæsenet; Assistent i Sparekassen for København og Omegn 1893, Fuldmægtig 1911, Bogholder 1918, *Hovedbogholder* 1920. R.

G. 1903 m. Agnes, D. af Mægler Endorph.

PETERSEN, Erik Mogens; f. 30. Okt. 1920; S. af Repræsentant Frederik Georg Valdemar Petersen og Ellen Juliane Nielsen. Elev i Gymn. 1936—37; *Kontorist*.

PETERSEN, Eyvind Nicolai Vilhelm Wennerholm; f. 7. Juni 1895; S. af Inspektør hos Glud & Marstrand Peter Nicolai Petersen og Vilhelmine Schwensson Wennerholm. Udgik af 2. G. 1912; studerede paa Polyteknisk Lærestalt og tog 1. Del; rejste til U. S. A.; *Ingeniør* i Alemite Die Casting & Mfg. Co., Chicago, Ill.

G. m. Edith, D. af Vægtsmed Bubandt.

PETERSEN, Frede Vilhelm Gustav; f. 7. Jan. 1920; S. af Laboratoriearbejder Alfred Charles Petersen og Valborg Marie Salomonsen. St. 1938; *stud. pharm.*

PETERSEN, Frederik Valdemar; f. 4. Maj 1868; S. af Etatsraad, Hovedrevisor v. Statsbanerne Carl Peter Petersen og Anna Octavia Andrea Gamborg. St. 1887;

cand. jur. 1893; Sagførerfuldmægtig; Assistent i Ministeriet f. offentlige Arbejder 1896; Fuldmægtig 1909; Kontorchef 1913; Generalsekretær v. Statsbanerne 1915; *Departementschef* i Statsministeriet og *Statsraadssekretær* 1919—38. K¹. DM. pp.

G. 1^o 2. Juni 1900 m. Ellen, død 1921, D. af Skibsfører O. Bache og Louise Sidenius; 2^o 5. Juli 1922 m. Christiane, D. af Købmand H. Habelien.

Krak.

† *PETERSEN, Harald Frithiof Henrik Julius*; f. 3. Jan. 1834; S. af Sognepræst Jørgen Henrik Petersen og Anna Margrethe Poulina Clausen. St. 1852; cand. theol. 1858; Lærer; pers. Kapellan i Skaarup og Lærer v. Seminariet 1860; *Sognepræst* i Kværndrup 1871, i Gudbjerg 1878, i Aunslev-Bovense 1889—1905. R. Død 26. Nov. 1916.

G. 26. Juli 1861 m. Frederikke Mariane, død 25. Aug. 1921, D. af General-løjtnant Christian August Schepelern og Alexandrine Charlotte Flensborg.

PETERSEN, Henning Eiler; f. 22. Aug. 1877; S. af Fængselslæge Carl Sophus Emil Petersen og Hansine Christiane Albertha Elisabeth Wiberg. St. 1895; mag. scient. (Naturhistorie) 1902; Universitetets Guldmedaille 1903; *Dr. phil.* 1914; Assistent v. Universitetets botaniske Laboratorium og v. Polyteknisk Læreanstalts Laboratorium for Mikroskopi 1909; Lektor i Mikroskopi og Rendyrkning af Gæringsorganismer v. Polyteknisk Læreanstalt 1916—30; *Docent* i Botanik v. Kbh.s. Universitet 1929.

Krak.

PETERSEN, Henning Johannes; f. 4. Okt. 1914; S. af Viceskoleinspektør Orla Hother Petersen og Karla Emilie Petersen. St. 1933; *stud. jur.*

PETERSEN, Henning Severin; f. 22. Nov. 1911; S. af Grosserer Severin Christian Petersen og Anna Sophie Augusta Mahnfeldt. St. 1930; *cand. polyt.* (B) 1935; *Ingeniør* i Ingeniør- og Entreprenørfirmaet Wright, Thomsen & Kier fra 1935.

† *PETERSEN, Holger Emil*; f. 8. Maj 1872; S. af Skræddermester Petersen. St. Jan. 1890; *Translator* i Kbh. Død 2. Nov. 1927.

† *PETERSEN, Janus Andreas*; f. 3. Dec. 1845; S. af Købmand, Gæstgiver Rasmus Petersen og Kirstine Julie Koefoed. St. 1866; cand. theol. 1871; Lærer v. Skolevæsenet i Kalundborg 1872—79; *Sognepræst* i Olsker-Allinge 1879, i Østermarie 1883—1913. Død 25. Dec. 1916.

G. 1^o 30. Sept. 1873 m. Karoline Kirstine, død 20. Nov. 1878, D. af Gaardejer Ole Olsen og Hansine Birgitte Kirstine Rasch; 2^o 16. Marts 1881 m. Thora Emilie, D. af Købmand, russisk Vicekonsul Herman Jørgen Hansen og Margrethe Marie Holst.

PETERSEN, Jens Ole; f. 5. Sept. 1922; S. af Konservator Jens Viggo Emil Petersen og Ellen Olesen.

† *PETERSEN, Johannes Alfred*; f. 19. Nov. 1866; S. af Apoteker Kristian Tullin Petersen og Maren Andrea Petersen. *Cand. pharm.* 1889; Patient paa Jydske Asyl, Aarhus. Død 16. Nov. 1921.

PETERSEN, Johannes Vilhelm; f. 3. Nov. 1891; S. af Kontorchef Peter Theodor Petersen og Anna Hulda Elise Michélsen. St. 1910; cand. theol. 1918; Kaldskapellan v. Christianskirken i Kbh. 1919; *Sognepræst* i Husby, Fyn, 1921, i Fausing-Auning 1930, v. Sct. Nikolaj Kirke, Svendborg, 1935.

G. 1^o 15. Okt. 1919 m. Anna Johanne Selma, død 10. Okt. 1933, D. af Barbermester Johan Adolf Seerup og Caroline Vilhelmine Due; 2^o 2. Nov. 1934 m. Dorthea, D. af Rentier Johannes Nicolai Clemensen og Lene Hansen Møller.

† *PETERSEN, Kaj*; f. 23. Okt. 1898; S. af Dampskibsfører Niels Mathias Petersen og Helga Vilhelmine Andersen. St. 1917; cand. theol. 1922; Sekretær i K. F. U. M., Kbh.; ord. Missionær v. K. F. U. M. i Kina (Mukden) 1924; Sekretær i K. F. U. M., Kbh., 1932; 2. res. Kapellan v. Domkirken i Kbh. 1937. Død 1. Jan. 1938.

G. 27. Okt. 1931 m. Karen, D. af Ingeniør, cand. polyt., Laboratorieførster v. Statsbanernes kem. Laboratorium Albert Marius Mørup og Agnes Kirstine Kristiane Kristensen.

PETERSEN, Keld Helmer; f. 23. Aug. 1920; S. af Legationsraad Helmer Petersen og Estred Charlotte Andersen. St. 1938; *stud. jur.*

† *PETERSEN, Kjeld Ejler*; f. 4. Aug. 1875; S. af Fængselslæge Carl Sophus Emil Petersen og Hansine Christiane Albertha Wiberg. St. (priv. dim.) 1894; *cand. jur.* 1901; Assistent i Kbhs. Magistrat 1902, *Overassistent* 1922. Død 16. Marts 1926.

† *PETERSEN, Lorentz Vilhelm*; f. 13. Juni 1866; S. af Etatsraad, Hovedrevisor v. Statsbanerne Carl Peter Petersen og Anna Octavia Andrea Gamborg. St. 1886; cand. phil. 1887; *cand. polyt.* 1893; ansat v. Danmarks geologiske Undersøgelser 1893; Ingeniør v. Jernbaneanlæg 1894—99; knyttet til Jacob Marstrands Bagerier 1899—1904; v. Jernbaneanlæg 1904—11; *Driftsbestyrer* v. Lyngby-Vedbæk Banen 1911—19; Ingeniør v. Statsbanerne 1917, v. Anlæg af Tisvildebanen 1918—24. Død i Lyngby 15. Marts 1932.

G. 21. Marts 1900 m. Anna Katarine, D. af Borgmester Jacob Nicolaj Marstrand og Marie Elisabeth Neergaard.

PETERSEN, Niels; f. 23. Aug. 1922; S. af Vognmand John Georg Petersen og Kirstine Amalie Hemmingsen.

† *PETERSEN, Niels Christian Mathias*; f. 29. Marts 1895; S. af Dampskibsfører Niels Mathias Petersen og Helga Vilhelmine Andersen. St. 1913; cand. theol. 1919; Sekretær i kirkelig Ungdomsforening 1919—23; ord. Medhjælper v. Grøndalskirken, Kbh., 1922; res. *Kapellan* v. St. Stephans Kirke, Kbh., 1924. Død 8. Juli 1933.

G. 13. Juli 1920 m. Agnes Christine, D. af Togfører Rasmus Peter Lauritz Limbæk og Anna Margrethe Møller.

† *PETERSEN, Niels Frederik*; f. 28. Maj 1848; S. af Handskemager Peter Petersen og Ane Dorthea Storck. St. 1865; cand. theol. 1873; Katket i Næstved 1878; *Sognepræst* i Simmerbølle 1885, i Ondløse-Søndersted 1894. Død 18. Nov. 1916.

G. 28. Maj 1879 m. Marie, D. af Digteren Johan Sebastian Cammermeyer Welhaven og Josefine Bidoulac.

PETERSEN, Oluf; f. 28. Juni 1889; S. af Arkitekt Carl Emil Oluf Petersen og Gyda Thora Johanne Jensen. St. 1907; cand. jur. 1913; Assistent i Justitsministeriet 1915—19; Overretssagfører 1919; *Højesteretssagfører* 1927.

G. 11. Nov. 1915 m. Erna Mathilde, D. af Grosserer G. P. Thomsen og Mathilde Petersen.

Krak.

PETERSEN, Poul; f. 3. Nov. 1919; S. af Vekselerer Einar Christian Villiam Petersen og Ingeborg Ebba Holm. Mellemskolleeks. 1935; Realeks. (Ø. Borgerdydsk.) 1936; *Bankassistent* i Handelsbanken 1936.

† *PETERSEN, Thorvald Saxo Viggo*; f. 15. Dec. 1839; S. af Sognepræst Jørgen Henrik Petersen og Anna Pauline Margrethe Clausen. St. 1858; cand. med. 1865; Kandidattjeneste; pr. Læge i Gentofte 1867; Læge v. Husarerne i Jægersborg 1878; Kommunalæge; Tit. *Professor* 1888; *Livlæge* hos Christian IX 1891—1906; privatiserende 1909; *Konferensraad* 1910. K¹. DM. pp. Død 18. Nov. 1921.

G. 28. Feb. 1868 m. Augusta Stephanie Mathilde, død 19. Maj 1918, D. af Oberst Ludvig Stephan Kellner og Augusta Elisabeth Christiane Zuber.
Krak 1921.

PETRI, Erik Vilhelm; f. 20. Feb. 1905; S. af Fabrikejer, cand. pharm., mag. scient. Christian Frederik Petri og Elisabeth Marie Topsøe-Jensen. St. 1922; cand. jur. 1928; Sekretær i Udenrigsministeriet 1928—30; *Landsretssagfører* 1933.

G. 14. Dec. 1928 m. Elly Rolf, D. af Oberst Carl Otto Rolf Larssen og Anna Emilie Høegh-Guldberg.

PETRI, Svend Nicolai Gjerløff; f. 18. Juli 1895; S. af Kommunalæge Alfred Johannes Andreas Petri og Thora Marie Gjerløff. St. 1914; cand. med. 1922; Kandidat- og Assistenttjeneste; *Dr. med.* 1926; 2. Reservelæge v. Bispebjerg Hospitals Afd. B. 1927; 2. Prosektor v. Universitetets patologisk-anatomiske Institut 1927, 1. Prosektor 1929—31; Hæmatolog v. Aarhus Kommunehospitals Røntgenafd. 1930; *Prosektor* v. Kommunehospitalet fra 1931. Specialist i patologisk Anatomi og Vævs-mikrologi.

G. 31. Maj 1929 m. Inger Christine Hedeveg, D. af Direktør, cand. polit. Christen Andreas Høyrup og Dagmar Marie Christine Ohlsen.
Krak.

PEYTZ, Knud Lauritz Jørgen; f. 31. Jan. 1897; S. af Baneingeniør, cand. polyt. Lauritz Christian Poul Peytz og Jørgine Hansen. St. 1915; *cand. pharm.* 1921; Medhjælper paa Holte Apotek 1921, paa Vesterbro Apotek 1924.

G. 11. Apr. 1923 m. Elna Marie, D. af Gaardejer P. Dam og Ane Kirstine Bonde.

PFEIFFER, Aage Jacob; f. 27. Dec. 1878; S. af Fuldmægtig v. Statsbanerne Jacob Carl Ludvig Pfeiffer og Maria Jacobsen. St. 1896; 1. Del af polyteknisk Eksamen 1899; Korsanger i Holmens Kirke 1900; *Inkassator* v. Københavns Grundejeres Renholdningsselskab 1905—38.

G. 17. Juni 1908 m. Agnes, D. af Bankbud v. Nationalbanken Theodor Hansen og Katrine Bendahl.

PFEIFFER, Einar Mads Carl; f. 11. Dec. 1880; S. af Fuldmægtig v. Statsbanerne Jacob Carl Ludvig Pfeiffer og Maria Jacobsen. 4. Kl. H. Eks. 1896; ansat v. Statsbanerne s. A.; Jernbaneeks. 1898; *Stationsforstander* i Hovslund 1928, i Svebølle 1933.

G. 14. Apr. 1909 m. Elisabeth, D. af Stationsforstander Jørgen Henrichsen Ravn og Eila Bambs.

PHILIP, Aage; f. 13. Juli 1888; S. af Grosserer Oscar Philip og Olga Ruben. St. 1906; Uddannelse hos Behrens & Söhne, Hamburg, 1908, London City & Midland Bank 1911; Fuldmægtig i Landmandsbanken 1912; *Vekselere* og Bankier i Kbh. fra 1915; Medlem af *Fondsbørsen*.

G. 19. Marts 1913 m. Florence Ellis Metcalfe, D. af Kaptajn Herbert Wharton og Emma Hubert.

† *PHILIPSEN, Gustav*; f. 27. Okt. 1853; S. af Forlagsboghandler Philip Gerson Philipsen og Bella Nathanson. St. 1871; cand. jur. 1875; *Sagførerfuldmægtig* og *Volontør* i Justitsministeriet; *Boghandler*, v. Faderens Død indtraadt som Prokurist i Firmaet P. G. Philipsen 1877, Medindehaver 1880—95; v. Firmaets Overgang til Det nordiske Forlag Formand for dettes Bestyrelse 1896—1903, og v. dettes Forening med Gyldendalske Bogforlag Medlem af dettes Bestyrelse 1903, Formand 1919; Folketingsmand 1898—1903; Borgerrepræsentant 1893; *Raadmand* i Magistratens 4. Afd. 1904; Formand for Arbejderforsikringsraadet 1910. K². pp. Død 3. Feb. 1925.

Krak 1924. Bricka.

† *PHILIPSEN-PRAHM, Frederik Peder*; f. 17. Feb. 1868; S. af Plantagebestyrer Peter Christopher Philipesen-Prahm (MS) og Helene Dorothea Holst. St. 1886; cand. med. 1893; Kandidattjeneste; pr. *Læge* i Kbh. 1895—97; studerede Øjensygdomme i Utrecht; med. Eks. i Batavia 1898; pr. Øjenlæge sst. 1898; Distriktslæge i Bangil, Java, 1902—10; privatiserende Læge i Kbh. 1911—22; pr. *Øjenlæge* i Kbh. fra 1922. Specialist i Oftalmologi. Død 9. Nov. 1930.

G. 11. Sept. 1895 m. Inger, D. af Læge Peter Clausen Larsen-Utke og Inger Elisabeth Ochsner.

PHILIPSEN-PRAHM, Otto Viggo; f. 14. Marts 1870; S. af Plantagebestyrer Peter Christopher Philipesen-Prahm (MS) og Helene Dorothea Holst. St. 1888; cand. jur. 1894; Undernotar 1896; *Notarius publicus* fra 1921; *kgl. Translatør* i Engelsk, Fransk og Spansk fra 1901. R.

G. 19. Marts 1899 m. Ingeborg, D. af Notarius publicus Johan Peter Bernth Wedel og Anna Elisabeth Gude.

Krak.

PHILIPSON, Tage; f. 21. Dec. 1907; S. af Vekselerer Paul Philipson og Sara Maria Cantor. St. 1926; Studierejser; *cand. med.* 1933; Kandidattjeneste og Studierejser til Wien og Oslo (Psykoanalyse); pr. *Læge* i Kbh. 1935.

G. 3. Marts 1933 m. Bodil, D. af Inspektør v. Statens Gymnastikinstitut Niels Illeris og Ingrid Kirk.

† *PIO, Julius Vilhelm*; f. 4. Feb. 1877; S. af Boghandler Frederik Carl Christian Pio og Alma Carøline Christine Clausen. St. 1895; *mag. scient.* (Fysik) 1900; Lærer v. forsk. Skoler og Kursus i Kbh. og Omegn fra 1903; Lærer under Kbhs. kommunale Skolevæsen 1919; *Lektor* v. Christianshavns Gymnasium 1923. Død 22. Juni 1936.

† *PLESNER, Johan Frederik*; f. 6. Apr. 1896; S. af Forstander for Det kgl. Blindeinstitut Johannes Ulrik Plesner og Dora Marie Albertha Schiødte. Mellem-skoleeks. 1912; Uddannelse paa Teknisk Skole og Kunstakademiet 1912—17; St. (Lang og Hjorts Kursus) 1920; *mag. art.* (Historie) 1927; Studierejser 1920—22, i Florens 1928—31; Bibliotekar v. Kunstindustrimuseet 1931—34; *Dr. phil.* 1934; Docent i Historie v. Aarhus Universitet 1934, *Professor* 1937. Død i Kbh. 10. Sept. 1938.

G. 17. Okt. 1929 m. Kathleen, D. af James Risk og Violet Kennedy.

Krak 1938.

PLESNER, Jørgen Skytte; f. 15. Juni 1901; S. af Forstander for Det kgl. Blindeinstitut Johannes Ulrik Plesner og Dora Marie Albertha Schiødte. St. 1919; højere Handelseks. fra Niels Brock's Handelsskole 1922; ansat i Chr. Hansens Laboratorium A/S, Kbh., 1924, Lübeck, 1926, Little Falls, NY., 1935.

G. m. Vibeke, D. af Ingeniør, cand. polyt. Johannes Hansen og Rigmor Hofman-Bang.

PLUM, Aage Munk; f. 17. Aug. 1887; S. af Grosserer Sophus Munk Plum og Anthonie Christine Elisabeth Marie Christiansen. St. 1904; cand. med. 1911; Kandidat-, Assistent- og Reservelægetjeneste; pr. Otolog i Kbh. fra 1921; *Dr. med.* 1925; 2. Reservekirurg v. St. Elisabeths Hospital 1925—26; *Ørelæge* v. Kbhs. kommunale Skolevæsen fra 1926. Specialist i Otolaryngologi.

G. 7. Jan. 1914 m. Regitze Gertrude, D. af Godsejer, Ingeniør Hans Eggert Emil Jessen og Gerda Finsen.

Krak.

PLUM, Claus Frederik Munk; f. 14. Apr. 1913; S. af Professor, Dr. theol. N. M. Plum (se denne). St. 1931; stud. med. til 1938; *Laboratorieassistent* paa Kolonien Filadelfia 1938, i Medicinalco A/S s. A .

PLUM, Flemming Munk; f. 27. Juni 1915; S. af Dr. med. A. M. Plum (se denne). St. 1934; *stud. med.*

PLUM, Mogens Munk; f. 18. Dec. 1902; S. af Grosserer Sophus Munk Plum og Anthonie Christine Elisabeth Marie Christiansen. St. 1920; Landbrugskandidat 1926; Studieophold i U. S. A. 1929—35; Master of Science (U. S. A.) 1932; *Dr. phil.* (U. S. A.) 1935; *Sekretær* v. Det kgl. danske Landhusholdningsselskabs avlsbiologiske Udvalg 1935; tillige *Konsulent* for Sjællands Pelsdyravlforening 1939.

G. 12. Aug. 1937 m. Dorothea Louise, D. af Byggecentreprenør Frederick Joseph Sulzbach og Anna Marie Holdenreid.

PLUM, Niels Munk; f. 19. Feb. 1880; S. af Grosserer Sophus Munk Plum og Anthonie Christine Elisabeth Marie Christiansen. St. 1897; cand. theol. 1904; Klokker i Gentofte 1906; præsteviet Medhjælper sst. 1909; Kateket v. Roskilde Domkirke 1913; Sognepræst i Gunslev 1917; *Dr. theol.* 1920; Docent i systematisk Teologi v. Universitetet 1922; *Professor* i Dogmatik og nytest. Eksegese 1924. R.

G. 19. Apr. 1907 m. Augusta Margrethe, D. af Herredsfoged Just Thiele (MS) og Malvina Frederikke Raffenberg.

Krak.

† *PLUM, Paul Munk*; f. 23. Sept. 1883; S. af Grosserer Sophus Munk Plum og Anthonie Christine Elisabeth Marie Christiansen. St. 1901; cand. phil. 1902; Handelsuddannelse i Ind- og Udland; *Grosserer* 1913; Indehaver af Firmaet T. & S. Plum fra 1916, af Firmaet P. & S. Plum 1916—26; adm. Direktør i P. M. Plum, Eksport-Kompagni A/S fra 1927. Legatstifter. Udgav: Metropolitanskolen gennem 700 Aar (1916). Død 24. Apr. 1934.

Krak 1934.

PONTOPPIDAN, Erik; f. 31. Jan. 1894; S. af Overlæge, Professor, Dr. med. Knud Børge Pontoppidan og Johanne Elise Segelcke. St. (Sorø) 1912; Forstkandidat 1920; cand. jur. 1933; *Landsretssagfører* 1936.

G. 25. Dec. 1930 m. Alice, D. af Direktør Carl Nicolaj Jespersen og Emma Marie Hansen (Halmind).

PONTOPPIDAN, Rasmus Oluf; f. 21. Feb. 1874; S. af Oberst, Kammerherre Jens Kraft Peter Ludvig Pontoppidan og Frederikke Henriette Suhr. 4. Kl. H. Eks. 1890; Premierløjtnant i Rytteriet 1896; Adjutant hos Generalinspektøren for Rytteriet 1903; Ritmester 1910; Chef for Ride- og Beslagskolen 1914—23; Chef for Gardehusarregimentet 1926; *Oberst* 1930—34. *Kammerherre*. K². DM. pp.

G. 19. Maj 1899 m. Elna, D. af Generalløjtnant Mauritz Leschly og Julie Sophie Neergaard.

Krak.

PONTOPPIDAN, Svend Erik; f. 3. Nov. 1900; S. af Oberst, Kammerherre R. O. Pontoppidan (se denne). St. (priv. dim.) 1919; Søløjtnant II 1923, Søløjtnant I 1924; Kaptajnløjtnant 1932; *Orlogskaptajn* 1939.

G. 20. Marts 1928 m. Gerda Margrethe, D. af Læge O. E. Poulsen (se denne).

POPP-MADSEN, Carl Frants (Nvfr.: tidl. Madsen); f. 2. Okt. 1900; S. af Handelsrejsende Peter Frants Johan Popp-Madsen og Christine Josephine Pedersen. St. 1919; cand. jur. 1925; fg. Sekretær i Justitsministeriet 1926, Sekretær 1932, Fuldmægtig 1937; *Ekspeditionssekretær* 1939; Studieophold i England, Belgien og Frankrig; *Dr. jur.* 1933; Lektor i Retsvidenskab v. Kbhs. Universitet 1936—37.

G. 14. Okt. 1929 m. Alfa Marie, D. af Gaardejer Niels Larsen og Anna Petersen.

Krak.

POPP-MADSEN, Georg (Nvfr.: titl. Madsen); f. 15. Juni 1907; S. af Handelsrejsende Peter Frants Johan Popp-Madsen og Christine Josephine Pedersen. St. 1926; cand. jur. 1935; *Dommerfuldmægtig* v. Gørding Malt Herreders Ret 1935.

G. 2. Aug. 1936 m. Helga, D. af Gaardejer Søren Madsen Baun og Marie Rudolph.

PORSE, Esben Hans Jørgen; f. 31. Aug. 1910; S. af Maskinmester Johannes Esben Porse og Karen Hemmingsen. St. 1929; cand. med. 1937; Kandidattjeneste; pr. *Læge* i Nakskov fra 1938.

G. 1. Marts 1937 m. Karen, D. af Læge Christen Nordentoft Sørensen Gundtoft og Ruth Ella Landsberger.

POSSING, Arne; f. 28. Apr. 1922; S. af Fængselsbogholder Aage Carl Johan Possing og Inger Cathrine Hansen.

POSSING, Børge; f. 12. Okt. 1918; S. af Fængselsbogholder Aage Carl Johan Possing og Inger Cathrine Hansen. St. 1936; *stud. polyt.*

POULSEN, Bjørn Häger; f. 25. Maj 1898; S. af Læge Gottlieb Peter Poulsen og Mathilde Helene Häger. St. 1916; cand. med. 1925; Kandidattjeneste; pr. *Læge* i Kbh. fra 1928.

G. 11. Feb. 1928 m. Eli Kirstine Bodil, D. af Viceskoleinspektør Jes Kristensen og Johanne Pedersen.

POULSEN, Carl Knud Christian; f. 30. Maj 1870; S. af Købmand Carl Christian Frydendahl Holm Poulsen og Aurora Helene Stephansen. St. 1888; cand. jur. 1895; Sagførerfuldmægtig s. A.; Herredsfuldmægtig 1898—1903; Kopist i Overretten i Kbh. 1906; Protokolfører i Kriminalretten 1909; Herredsfoged i Hvetbo Herred 1914; Politimester i Nørre Sundby 1919; *Dommer* i Haderslev 1920, i Silkeborg 1923, i Frederikssund 1932. R.

G. 20. Sept. 1908 m. Inge, D. af Sognepræst Johan Christian Daniel Hartnack og Marie Christine Elise Soëtman.

Krak.

POULSEN, Gert Ulrik; f. 11. Maj 1914; S. af Museumsdirektør, Dr. phil. Poul Frederik Sigfred Poulsen og Ellen Nonny Ørting Møller. St. 1932; *stud. polit.*

POULSEN, Olaf Eduard; f. 13. Juli 1863; S. af Manufakturhandler Christian Sophus Emil Poulsen og Jensine Nielsen. St. 1881; cand. med. 1888; pr. *Læge* paa Frederiksberg s. A.; Ejer af Nylykkegaard 1890—96; Kandidattjeneste 1897; Reservelæge i Hæren 1897—98; Ejer af Danstruplund 1898—1904. Kbh. MT. Kfh.

G. 14. Juli 1888 m. Frederikke Charlotte Adolphine Elisabeth Nielsine, D. af Godsejer, cand. phil. Frederik Ferdinand Juel og Nielsine Adolphine Krogh.

POULSEN, Poul Valdemar; f. 14. Dec. 1916; S. af Laboratorieassistent L. Chr. Poulsen og Else M. Halborg. St. 1935; *stud. med.*

POULSEN, Svend Køster; f. 4. Apr. 1887; S. af Fuldmægtig i Telegrafdirektoratet Peter Valdemar Poulsen og Augusta Køster. 4. Kl. H. Eks. 1904; ansat i Det kgl. octr. alm. Brandassurance Comp. 1905, Assistent 1907, Fuldmægtig 1925—27. Kbh.

POULSEN, Svend Sigvard; f. 17. Jan. 1911; S. af Overretssagfører Poul Mikael Poulsen og Jenny Ottosen. St. 1929; cand. jur. 1935; *Sekretær* i Direktoratet for Kbh.s Skattevæsen s. A.

POULSEN, Vagn Häger; f. 25. Aug. 1909; S. af Læge Gottlieb Peter Poulsen og Mathilde Helene Häger. St. 1927; mag. art. 1934; *Inspektør* v. Ny Carlsberg Glyptotek 1937; Dr. phil. s. A.

G. 19. Juli 1933 m. Ellen Cecilie, D. af Bankdirektør Viggo Arthur Krøger og Olga Meincke.

POULSEN, *Vilhelm Ejlif*; f. 22. Okt. 1904; S. af Direktør Christian Evald Poulsen og Marianne Katharina Petersen. St. 1923; cand. med. 1933; Reservelæge v. Storehedinge Sygehus og Amanuensis 1933—34; pr. *Læge* i Ejby 1935, i Struer fra 1935.

G. 30. Sept. 1933 m. Kitty, D. af Købmand Edvard Edsberg Andersen og Betty Hansen.

† PRAHL, *Johan Peter*; f. 18. Sept. 1855; S. af Dampskibsfører Claudius Prahll og Clara Schmidt. St. 1873; cand. phil. 1874; ansat i Landmandsbanken s. A., *Kontorchef* (Prokurist) —1916. Død 25. Maj 1933.

G. 18. Maj 1887 m. Julie Frederikke, D. af Kancelliraad, Prokurator Carl August Møller og Augusta Frederikke Rehling.

v. PRANGEN, *Aage*; f. 7. Nov. 1887; S. af Overretssagfører Johan Frederik Ernst Schwarz von Prangen og Sophie Henriette Lassen-Ørnfelt. St. 1907; cand. jur. 1914; *Overretssagfører* 1917.

G. 3. Okt. 1917 m. Signe Ragnhild, D. af Købmand Anton Risom og Agnes Jørgensen.

PREIL, *Ernst Helmuth* (Nvfr.: tidl. Petersen); f. 12. Feb. 1905; S. af Restauratør Ludvig Fritz Petersen og Anna Marie Andersen. St. 1924; cand. jur. 1931; Sagførerfuldmægtig; Sekretæraspirant i Overformynderiet; *Fuldmægtig* i H. M. Kongens Intendantur 1936.

PRENER, *Jørgen Christian*; f. 22. Juni 1921; S. af Grosserer Christian Georg Prener og Olga Johanne Petersen. Mellemskoleeks. 1937; Realeks. (Ø. Borgerdydsk.) 1938; *Manufakturlærling*.

PRENTER, *Regin*; f. 6. Nov. 1907; S. af Kommuelærer Peter Hans Kristian Prenter og Kirstine Marie Nielsen Sørensen. St. 1925; cand. theol. 1931; Manuduktør 1931—32; Studierejser til Strasbourg, Bonn og engelske Kollegier 1932—35; *Sognepræst* i Hvilsager-Lihme 1935; Lærer v. den private Teologiundervisning i Aarhus.

PRIOR, *Knud*; f. 15. Apr. 1890; S. af Forlagsboghandler Andreas Gartner Sommer Prior og Margrethe Helene Lyhne. St. 1908; cand. phil. 1909; ansat i Det Østasiatiske Kompagni's Hovedkontor i Kbh. 1909, i London 1916; i United Baltic Corporation, Ltd., London, 1919; *Kontorchef* sst. 1919.

G. 18. Nov. 1928 m. Victoria Oline, D. af Fabrikant Georg Vilhelm Selck.

† PRIOR, *Sofus Jantzen*; f. 21. Sept. 1887; S. af Grosserer Steen Theodor Balslev Prior (MS) og Axeline Dorothea Jantzen. St. 1906; cand. jur. 1912; *Birkefuldmægtig* i Fredensborg —1918. Død 17. Maj 1919.

G. m. Minna, D. af Forpagter Johs. Friis og Vigoline Lunding.

PRIOR, *Walter*; f. 15. Apr. 1872; S. af Billedhugger Lauritz Terpager Mallings Prior og Magdalene Bendixsen. 4. Kl. H. Eks. 1888; Havebrugskandidat 1894; *Overgartner* paa Bregentved 1904.

G. 23. Aug. 1903 m. Gunhild Ritmeyer.

PRIP, *Tage Seidelin*; f. 22. Juli 1904; S. af Dr. med. Holger Prip og Kirsten Seidelin. Udgik efter 1. G. 1921; Søløjtnant II 1926; Søløjtnant I 1927; Marineflyver 1929; *Kaptajnløjtnant* 1936.

G. 2. Juni 1928 m. Hjördis, D. af Læge Hans Christian Riis og Anna Cecilie Kamilla Christensen.

† *PRYTZ, Johan Julius Valdemar*; f. 30. Juni 1843; S. af Skomagermester Johan Gustav Prytz og Juliane Rebekka Intz. St. 1864; cand. theol. 1871; pers. Kapellan i Faarevejle 1873; Kapellan i Vig-Asminderup 1874; *Sognepræst* i Dalby nedre-Dalby-ovre 1879, i Vig-Asminderup 1891—1916. Død 12. Nov. 1921.

G. 18. Okt. 1877 m. Marie Bloch, død 19. Dec. 1912.

PUGGAARD, Hans; f. 14. Aug. 1914; S. af Grosserer Ludvig Puggaard og Andrea Nikoline Nielsen. St. 1932; cand. theol. 1938; *Hjælpepræst* v. St. Knuds Kirke, Odense, s. A.

G. 29. Nov. 1938 m. Sigrd, D. af Pastor Carl Langbein Toft og Bertha Ramlau.

Q

QUAADE, Kristian Vilhelm; f. 31. Dec. 1884; S. af Pakhusformand Jens Johannes Quaade og Marie Sofie Rasmussen. St. 1903; cand. med. 1910; Reserve-læge v. Skørping Sanatorium 1910, v. Aalborg Kommunehospital 1911—13, v. Skørping Sanatorium 1916—20; pr. Læge i Øster Tørslev 1913—16, i Randers fra 1920; *Kommunelæge* dør fra 1921. Specialist i Lungetuberkulose.

G. 11. Okt. 1911 m. Ella, D. af Skibsmægler Carl Julius Isak Goldschmidt og Olga Johanna Catharina Grüner.

QVORTRUP, Jens Andreas Christian; f. 25. Sept. 1863; S. af Snedkermester Michael Christian Qvortrup og Mine Hammer. St. 1881; cand. med. 1889; Kandidat-tjeneste; kst. Distriktslæge i Fredericia og Korsør; pr. Læge i Rønde 1894, i Klitgaarden, Glæsborg, 1933, i Grenaa 1935—38. Hakkemosegaard pr. Taastrup.

G. 28. Feb. 1896 m. Harriet, D. af Kaptajn, Fabrikant N. F. Larsen, Stifdatter af Professor Rasmus Pedersen og Frederikke Caroline Müller.

Krak.

R

RAABYE, Erik Frederik; f. 9. Marts 1890; S. af Kaptajn i Fodfolket Louis Andreas Christian Raabye og Emma Dorthea Henriette Sørensen. St. 1908; cand. phil. 1909; Premierløjtnant 1911; Kaptajn 1923; *Oberstløjtnant* 1933; Tjeneste i Artilleriet og Generalstaben; Chef for Generalstabsafdelingen 1937. R. DM.

G. 9. Marts 1920 m. Ella Kirstine, D. af Grosserer Carl William Bonnichsen og Christiane Teubner.

Krak.

RAAGE, Johannes Lauridsen; f. 25. Jan. 1904; S. af Skatteinspektør Mads Lauridsen Raage og Johanne Kristine Rasmussen. St. 1922; cand. phil. 1923; *Assistent* under Kbhs. Magistrat 1923.

G. 18. Aug. 1933 m. Oda Lydia Petersen.

† *RAASCHOU, Aage Harald*; f. 30. Aug. 1878; S. af Vinhandler Hans Georg Raaschou og Willumine Caroline Andrea Nielsen. Eks. fra De Brockske Handelsskoler 1897; Uddannelse i Belgien, Frankrig og England; *Direktør*, Chef for Blomsterfabriks Aktiebolaget, Malmø. Død 30. Okt. 1932.

G. 19. Juni 1915 m. Ella Maria Bjørck.

RAASCHOU, Albert Frederik Christian; f. 20. Maj 1875; S. af Vinhandler Hans Georg Raaschou og Willumine Caroline Andrea Nielsen. St. 1893; *cand. polyt.* (F) 1898; *Fabrikant* i Kbh. 1904—24.

G. 24. Sept. 1901 m. Agnete, D. af Geheimeetatsraad Emil Valentinus Lemming Vett og Caroline Adolphine Langballe.

RAASCHOU, August Viggo; f. 16. Sept. 1867; S. af Vinhandler Hans Georg Raaschou og Willumine Caroline Andrea Nielsen. *Grosserer* i Kbh.

G. 12. Aug. 1896 m. Margrethe Catharina Camilla, død 14. Maj 1911, D. af Etatsraad, Grosserer Frantz Thestrup Adolph og Julie Elisa Schack.

† *RAASCHOU, Hans Georg*; f. 15. Marts 1874; S. af Vinhandler Hans Georg Raaschou og Willumine Caroline Andrea Nielsen. St. 1892; merkantil og bankmæssig Uddannelse i Kbh., Dresden og London 1892—96; Vekselmæglereks. i Kbh. 1897; Købmandsforretning en gros i Træløst og andre Varer i Durban, Transvaal, Mombasa, Nairobi, Kenya 1899—1910; *Vekselerer* og *Bankier* i Kbh., Medlem af Fondsbørsen 1912; Medlem af Sø- og Handelsretten 1920. R. Død 18. Juni 1938.

G. 16. Maj 1914 m. Agnes Woge, D. af Entreprenør Lars Pedersen og Hustru Laura.

Krak 1938.

RAASCHOU, Mette Marie Georgine; f. 4. Jan. 1921; D. af Vekselerer Niels Gudme Blicher Raaschou og Ragnhild Dagmar Schrøder.

† *RAASCHOU, Peter Theodor*; f. 28. Juni 1862; S. af Vinhandler Hans Georg Raaschou og Willumine Caroline Andrea Nielsen. St. 1879; *cand. jur.* 1885; Sagførerfuldmægtig 1885—88; studerede Elektroteknik i London; *Fabrikant* 1892—1902; *Vicekonsul* i London 1902; udsendt *Konsul* og *Konsuldommer* i Shanghai 1904; *Generalkonsul* 1909. K². DM. p. p. Død i Shanghai 6. Okt. 1924.

Krak 1924.

RAFFEL, Eigil Berlak; f. 17. Maj 1899; S. af Grosserer Hermann Raffel og Charlotte Berlak. St. 1917; Handelsuddannelse 1917—18; *cand. jur.* 1924; Sagfører 1927; *Landsretssagfører* 1931.

G. 26. Aug. 1938 m. Esther Brigida, D. af Fuldmægtig i Skibsregistreringskontoret Hans Christian Theodor Larsen og Ellen Rosengreen.

RAFFEL, Fritz; f. 16. Apr. 1904; S. af Grosserer William Raffel og Eva Wolff. Mellemskoleeks. 1919; uddannet i Vekselererbranchen; ansat i Vekselererfirmaet J. S. Monies siden 1923, *Prokurist* 1933.

G. 10. Dec. 1932 m. Ulla, D. af Ingeniør Albin Albihn og Hulda Falén.

◦ *RAFFEL, Holger*; f. 25. Maj 1897; S. af Grosserer William Raffel og Eva Wolff. Mellemskoleeks. 1912; *Grosserer* i Kbh.

RAFN, Aage; f. 21. Apr. 1890; S. af Rektor for Metropolitanskolen C. H. Rafn (se denne). St. 1908; *Arkitekt*; Afgang fra Kunstakademiet 1919; Akademiets store Guldmedaille 1921; Leder af Kunsthaandværkerskolen. R.

G. 1. Okt. 1927 m. Lucie, D. af Ingeniør Johan Hoel og Agnes Ohlsen.

Krak.

† *RAFN, Carl Hjalmar*; *Rektor* for Metropolitanskolen (se under Rektorer).

RAFN, Erik; f. 26. Dec. 1897; S. af Rektor for Metropolitanskolen C. H. Rafn (se denne). St. 1915; *cand. polyt.* (M) 1923; *Ingeniør* v. A/S De Forenede Jernstøberier, Aarhus, 1924—29; *Justitsministeriets Motorsagkyndige* i Kbh. 1930.

G. 22. Nov. 1924 m. Paula, D. af Forvalter Christian Frederik Sofus Kornerup og Olga Thorsen.

RAFN, Helge; f. 8. Okt. 1891; S. af Rektor for Metropolitanskolen C. H. Rafn (se denne). 4. Kl. H. Eks. 1907; Premierløjtnant i Artilleriet 1911; tjenstgørende v. Hærens Laboratorium 1918; udenfor Nummer; Ingeniør hos Christiani & Nielsen 1918—22; Kaptajn i Artilleriet 1923; Afsk. med Ventepenge 1924; *Kaptajn* af Reserven; *Ingeniør* hos Christiani & Nielsen 1924—34; derefter selvstændig *Entrepreneur*; *Translatør* i Fransk (teknisk) fra 1934.

G. 29. Dec. 1932 m. Ida Elisabeth, D. af Grosserer Sofus Jespersen og Mariane Branner.

RAHLFF, Aage Peter; f. 27. Aug. 1868; S. af Etatsraad Frederik Jørgen Peter Rahlff og Oline Mathilde Aagaard. St. 1886; cand. med. 1893; Kandidattjeneste; Reservelæge v. Aarhus Amtssygehus 1897—98; *Dr. med.* 1898; Kommunelæge og Skolelæge i Aarhus 1899—1904; *Overlæge* v. St. Josephs Hospitals med. Afd. 1907, v. Aarhus Kommunehospitals med. Afd. 1913—38. Specialist i intern Medicin. R. Kongsvang v. Aarhus.

G. 1^o 25. Nov. 1899 m. Amalie Christine, død 15. Marts 1932, D. af Bogholder Niels Hansen Olsen og Amalie Christine Nissen; 2^o 12. Apr. 1933 m. Maric Elisabeth, D. af Grosserer Gerhard Risom og Margrethe Jepmond.

Krak.

RAMDAHL, Erik Hans Vilhelm (Nvfr.; tidl. Rasmussen); f. 13. Okt. 1894; S. af Kaptajn Søren Jacob Rasmussen og Anna Charlotte Vilhelmine Petersen. Ud-gik 1909; Realeks. (Frederiksborg) 1911; *Overassistent* v. Frederiksberg Kommune.

G. 6. Aug. 1921 m. Augusta Margrethe, D. af Gaardejer Jens Christian Dehn og Rasmine Søndergaard.

RAMES, Einar Olsen (Nvfr.: tidl. Olsen); f. 21. Nov. 1884; S. af Tobaksfabrikant Frederik Antonius Leonhard Olsen og Frederikke Johanne Margrethe Buck. St. 1903; cand. med. 1909; Reservelæge v. Provinsygehuse, v. Garnisons Sygehus 1912—19; pr. Læge i Kbh. 1911—21; Røntgenlæge v. Aarhus Amtssygehus og Afdelingslæge v. Aarhus Polikliniks ortopædiske Afd. F 1921—25; pr. *Læge* paa Thurø 1925—28. Specialist i Orthopædi, Røntgendiagnostik og Behandling. M. T. Kfh. Thurø.

RAMM, Axel; f. 17. Okt. 1870; S. af Oberstløjtnant, Direktør Peter Gottfried Ramm og Christiane Marie Wolff. St. 1889; Premierløjtnant i Artilleriet 1892; Kaptajn 1909; fg. Adjutant hos Forsvarsministeren 1909—10; Adjutant hos H. M. Kongen 1912—16; Oberstløjtnant 1919; *Oberst* 1926—32. K^o. DM. M. T. Kfh. p. p.

G. 20. Juli 1900 m. Georgine Frederikke, D. af Bankdirektør, cand. jur. Poul Christian Conrad Harhoff og Magna Valborg Julie Augusta Muus.

Krak.

† *RAMM, Georg Frederik*; f. 14. Okt. 1901; S. af Oberst A. Ramm (se denne). St. 1919; cand. jur. 1925; *Landsretssagfører* 1929. Død 8. Maj 1938.

G. 2. Nov. 1929 m. Vera Bruun, D. af Direktør Andreas Theodor Bruun de Neergaard og Emma Marguerite Prior (Ægtesk. opl.).

RAMM, Johan; f. 6. Sept. 1867; S. af Oberstløjtnant, Direktør Peter Gottfried Ramm og Christiane Marie Wolff. St. 1885; cand. mag. (Fysik) 1891; Timelærer v. Aarhus Katedralskole 1895, *Adjunkt* 1897—1917. Aarhus.

G. 28. Marts 1898 m. Elise, død 26. Okt. 1926, D. af Konsul Peter Wilhelm Rudolf Wulff og Ida Marie Wulff.

† *RAMM, Niels Christian*; f. 10. Sept. 1865; S. af Oberstløjtnant, Direktør Peter Gottfried Ramm og Christiane Marie Wolff. St. 1882; cand. med. 1888; Kandidattjeneste; Vikar paa St. Croix 1892; i Nordamerika 1893—94; Kommunelæge paa

St. Thomas og St. Jan 1895—96; pr. Læge i Hobro 1897; Distriktslæge paa Læsø 1904, i Saxkøbing og Nysted 1911; Læge v. Sindssygeanstalten s. A.; *Amtslæge* i Roskilde 1915; Embedslægeeks. 1916. R. D.r.K.H. pp. Død 19. Marts 1926.

G. 2. Juni 1898 m. Otilie Kirstine, D. af Overlærer, Landskabsmaler Peter Cappelen Thurmann og Anna Enzinger.
Krak 1925.

RAMM, Paul Louis; f. 22. Feb. 1882; S. af Oberstløjtnant Peter Gottfried Ramm og Christiane Marie Wulff. St. 1900; Premierløjtnant i Ingeniørkorpset 1903; Tjenestehold i Frankrig 1908—09; intern. Certifikat som Ballonfører 1910; Kaptajn 1915; Chef for Søfrontens Bygningsdistrikt 1917—26, for Ingeniørtroppernes Befalingsmandsskole 1927—28; Stabschef v. Ingeniørkorpset 1929—30; Oberstløjtnant 1930; Chef for Hærens Ballonpark 1917—32; Oberst 1933; Generalinspektør for Ingeniørtropperne og Direktør for Hærens Bygningstjeneste 1934; *Generalmajor* 1938. K². DM. p. p.

G. 30. Juni 1909 m. Gerda, D. af Fabrikant Alfred Odén, Stockholm, og Sofie Bergmann.
Krak.

RAMM, Peter Godfred; f. 6. Maj 1913; S. af Generalmajor P. L. Ramm (se denne). St. 1931; *stud. polit.*

RAMM, Torsten Lennart; f. 14. Aug. 1918; S. af Generalmajor P. L. Ramm (se denne). Mellemskoleeks. 1935; *Assistent* i Københavns Brandforsikring 1938.

RAMM, Viggo; f. 5. Marts 1908; S. af Oberst A. Ramm (se denne). St. 1926; cand. jur. 1933; fg. Sekretær i Indenrigsministeriet s. A., *Sekretær* 1935.

RAMMING, Bjørn Aage Birck; f. 10. Jan. 1890; S. af Oberst af Fodfolket Ebbe Peter Georg Ramming og Thyra Elisabeth Maria Birck. St. 1908; Premierløjtnant v. 1. Reg. 1912, v. Livgarden 1919; *Kammerjunker* 1920; *Kaptajn* v. 8. Reg. 1923, i Reserven 1925—32; ansat i Bennetts Rejsbureau 1925—28; Rejsesekretær i Landsforeningen »Dansk Arbejde« 1929—34; *Frugtavler*, Ejer af Bjørnshøj Frugtplantage, Svanninge pr. Faaborg, fra 1934.

G. 1^o 15. Jan. 1915 m. Gunvor, D. af Grosserer Herluf Ingjald Bryde og Gudrun Jacobsen; 2^o 6. Dec. 1924 m. Erna Sigrid, D. af Krigsassessor Bent William Willumsen og Marie Lauritzen.

RAMMING, Leif Ebbe Birck; f. 31. Okt. 1894; S. af Oberst af Fodfolket Ebbe Peter Georg Ramming og Thyra Elisabeth Maria Birck. Mellemskoleeks. 1909; Realeks. (Ø. Borgerdydskole) 1910; Handelseks. fra Den fynske Handelsdagsskole 1914; *Grosserer* i Kbh.

G. 11. Juli 1925 m. Kathy Harriet, D. af Fotograf Alfred Hansen og Hustru f. Olsen.

RAMSING, Bendt Utke; f. 17. Maj 1909; S. af Ekspeditionssekretær Axel Utke Ramsing og Ingeborg Lyngby. St. 1928; cand. phil. 1929; *cand. polyt.* (B) 1935; *Ingeniør*.

G. 29. Maj 1935 m. Ellen Margrethe, D. af Proprietær Peter Madelung og Hilda André.

RAMSING, Erik Vallentin; f. 30. Juni 1898; S. af Generalmajor H. U. Ramsing (se denne). St. 1917; cand. polyt. (B) 1923; ansat hos Ingeniør K. Schiøler 1923, hos Ingeniør H. Paulli 1925; selvstændig raadgivende *Ingeniør* fra 1928 med Vandbygningsarbejder som Speciale.

RAMSING, Holger Utke; f. 13. Marts 1868; S. af Oberst Peder Erhard Marius Ramsing og Sophie Hedevig Utke. St. 1885; cand. phil. 1886; Premierløjtnant i Ingeniørkorpset 1888; til Tjeneste v. den vestindiske Hærstyrke 1895—1900; Kaptajn og Chef for Telegrafkomp. 1901; Chef for Vestfrontens Bygningsdistrikt 1907—28; Lærer v. Officersskolen 1908—25; Oberstløjtnant 1918; Oberst 1924; *Generalmajor* og Generalinspektør for Ingeniørtropperne 1930—34; Direktør for Hærens Bygnings-tjeneste 1932—34. Har foretaget Studier over Kbhs. ældre Topografi. K¹. DM. pp.

G. 25. Jan. 1895 m. Julie Frederikke, D. af Grosserer Poul Georg Vallentin og Johanne Marie Bay.

Krak. Bricka.

† *RAMSING, Johannes Utke*; f. 6. Marts 1908; S. af Ekspeditionssekretær Axel Utke Ramsing og Ingeborg Lyngby. St. 1926; *stud. med.* Død paa Vejlebjerg Sanatorium 27. Marts 1931.

RAMSING, Svend Aage; f. 15. Aug. 1902; S. af Generalmajor Aage Utke Ramsing og Inger Agnete Lasson. St. 1920; cand. jur. 1926; Dommerfuldmægtig i Fredericia 1926—27; *Landsretssagfører* 1930.

G. 5. Nov. 1927 m. Emma, D. af Grosserer Johan L. Hirschsprung og Emilie Petrea Biørn.

RAMSING, Vagn Aage; f. 7. Apr. 1906; S. af Generalmajor Aage Utke Ramsing og Inger Agnete Lasson. Udgik af 3. G. 1925; *Assistent* i Bikuben s. A.

G. 5. Sept. 1931 m. Ella Frederiksen.

RASCH, Aage; f. 21. Dec. 1918; S. af Sporvognskonduktør Jens Anton Martinus Rasch og Bolette Marie Rasmussen. St. 1937; *stud. mag.*

RASMUSSEN, Cai Otto; f. 10. Apr. 1916; S. af Urmager Hans Aksel Rasmussen og Magda Madsen. St. 1934; *stud. theol.*

RASMUSSEN, Carl Sigfred; f. 18. Sept. 1899; S. af Skibsfører Gustav Rasmussen og Nielsine Margrethe Hansen. St. 1917; cand. mag. (Matematik, Fysik) 1924; Studieophold i England og Amerika 1924, i Peking 1925; Lærer v. Manchuria Christian College i Mukden 1925—31; *Adjunkt* v. Randers Statsskole 1931.

G. 23. Maj 1926 m. Gerda, Lærerinde, D. af Stationsforstander Carl Dresmer og Ingeborg Johansen.

RASMUSSEN, Hans Povl Bernhard Sommer; f. 13. Feb. 1896; S. af Maskinmester Rasmus Frederik Rasmussen og Karen Olivia Margrethe Rasmussen. St. 1914; *Premierløjtnant* i Fodfolket 1918—24; rejste til Canada; en Tid Emigrantsekretær i Canadian Pacific Railway; *Ingeniør*.

RASMUSSEN, Harald Valdemar; f. 8. Apr. 1895; S. af Dr. phil., Skoleinspektør Harald Rasmussen og Julie Petra Rübner Møller. St. 1913; *cand. polyt.* (B) 1920; Ingeniør v. Orlogsværftets Konstruktionskontor 1920—21; Fellow of the American Scand. Foundation v. Mass. Inst. of Technologie 1921—22; *Ingeniør* v. Large Turbine Eng. Departm., Westinghouse Electric & Manufacturing Co., South Philadelphia Works, U. S. A., 1922, nu i Swart More, Pa., U. S. A.

RASMUSSEN, Ib Stampe; f. 23. Marts 1915; S. af Skoleinspektør Anders Stampe Rasmussen og Magna Schrøder. St. 1933; *cand. polyt.* (M) 1939; *Ingeniør* hos A/S Burmeister & Wain s. A.

RASMUSSEN, Jørgen Otendal; f. 15. Sept. 1917; S. af Ingeniør Martin Johannes Rasmussen og Erna Gudrun Sara Bertha Otendal. St. 1937; *stud. med.*

RASMUSSEN, Jørgen Poul Gaunt; f. 11. Feb. 1920; S. af Arkitekt Martin Harry Gaunt Rasmussen og Margrethe Nielsen. Udgik af 1. G. 1937; *Bankelev*.

RASMUSSEN, Jørgen Wolthers; f. 8. Juni 1922; S. af Læge Johannes Bloch Wolthers Rasmussen og Carla Inger Jensen.

RASMUSSEN, Knud Aage Frederik Sommer; f. 9. Nov. 1897; S. af Maskinmester Rasmus Frederik Rasmussen og Karen Olivia Margrethe Rasmussen. St. 1916; cand. med. 1924; pr. *Læge* i Kbh. 1925; Kandidat- og Assistenttjeneste; *Klinikchef* v. Samvirkende Sygekassers Massageklinik 1932, v. Bispebjerg Hospitals Badeafd. 1933. Specialist i Fysiurgi.

G. 28. Marts 1924 m. Anna Dorete, D. af Snedkermester J. Christian Pedersen.

RASMUSSEN, Knud Erik Mørch; f. 1. Okt. 1909; S. af Inspektør Rasmus Rasmussen. St. 1927; Handelsuddannelse; *Bogholder* fra 1931; Korrespondenteks. 1933.

G. 20. Sept. 1935 m. Esther, D. af Købmand Frederik Skaaning og Johanne Frederiksen.

◦ *RASMUSSEN, Knud Julius*; f. 30. Okt. 1885; S. af Fuldmægtig i Sparekassen for København og Omegn Rasmussen. Udgik 1900; Forretningsmand. Kbh.

Gift.

RASMUSSEN, Knud Ove; f. 26. Juni 1909; S. af Antikvarboghandler Joh. Rasmussen og Karen Marie Poulsen Skadhauge. St. 1927; *cand. polyt.* (F) 1932; *Ingeniør* v. Teknologisk Institut 1933.

G. 3. Okt. 1936 m. Gudrun, D. af Snedkermester Frits Henningsen og Poula Pedersen.

RASMUSSEN, Kurt Egon Bjørklund; f. 29. Juni 1923; S. af Huefabrikant Albert Edvard Rasmussen og Ane Christine Svendsen.

RASMUSSEN, Mogens Barner; f. 3. Jan. 1919; S. af Forstander for Teknisk Skole i Kbh. Johannes Barner Rasmussen og Valborg Gudmundsson. St. 1936; *stud. jur.*

† *RASMUSSEN, Peter Andreas Bryndum*; f. 15. Juni 1825; S. af Hørkræmmer Svend Rasmussen og Sophie Cecilie Bryndum. St. 1843; kst. Underlæge i Hæren 1849; cand. med. 1850; Kandidattjeneste; pr. *Læge* i Køng v. Assens 1852; *Distriktslæge* i Frederikshavn og *Læge* v. Sygehuset sst. 1863—89; *Justitsraad* 1889. R. Død i Kbh. 10. Feb. 1917.

G. 30. Maj 1855 m. Theodora Vilhelmine Emilie, D. af Sognepræst, Konsistorialraad Christian Storch og Karen Mathilde Götzsche.

RASMUSSEN, Rasmus Holger; f. 12. Juli 1895; S. af Skibsfører Gustav Rasmussen og Nielsine Margrethe Hansen. St. 1913; *cand. theol.* 1920; *cand. jur.* 1926; fg. Sekretær i Invalideforsikringsrådet 1927, *Sekretær* 1931, v. Invalideforsikringsretten 1933.

G. 21. Juni 1931 m. Ingeborg Elise, D. af Bademester v. St. Hans Hospital Vilhelm Brandstrup Jensen.

RASMUSSEN, Steen Eiler; f. 9. Feb. 1898; S. af Generalmajor Eiler Rasmussen og Anna Dorothea Jung. Udgik af 3. G. 1915; *Arkitekt*; Medlem af Akademiraadet 1922—34; Akademiets Repræsentant i Dansk Byplanlaboratorium 1924, Næstformand 1929; Lektor i Byplanlægning v. Akademiet 1924; ansat i Kbh. Kommunes Byplanafd. 1932; *Professor* i Bygningskunst v. Kunstakademiet 1938.

G. 15. Juni 1934 m. Karen Margrethe, D. af Nationalbankdirektør F. C. G. Schrøder (se denne).

Krak.

RASMUSSEN, Stefan Barner; f. 18. Dec. 1912; S. af Forstander for Teknisk Skole i Kbh. Johannes Barner Rasmussen og Valborg Gudmundsson. St. 1931; cand. med. 1937; *Læge*, Turnuskandidat paa Rigshospitalet.

RASTING, Carl Annard Theodor (Nvfr.: tidl. Rasmussen); f. 23. Okt. 1900; S. af Grosserer Th. Emil Rasmussen og Karen Jørgensen. St. 1918; cand. jur. 1924; fg. Sekretær i Justitsministeriet s. A.; Politifuldmægtig i Thisted 1925; Sagførerfuldmægtig i Kbh. 1926; Studieophold i England, Tyskland og Frankrig 1929—30; Lektor i Retsvidenskab v. Kbhs. Universitet 1931; *Dr. jur.* 1932; *Professor* i Retsvidenskab v. Aarhus Universitet 1936.

Krak.

RAVN, Hans; f. 8. Aug. 1891; S. af Købmand Hans Jørgen Ravn og Amalie Nielsen. St. 1909; *cand. polyt.* (E) 1915; Assistent v. Elektroteknisk Laboratorium, Polyteknisk Lærestanstalt 1916—19; *Ingeniør* i Internationalt Patent-Bureau A/S 1919, *Direktør* 1921.

G. 26. Feb. 1921 m. Elizabeth, D. af David Whyte og Elizabeth Black, Glasgow.

* *RAVN, Niels Carl Palle*; f. 1. Apr. 1881; S. af Kaptajn S. F. O. Ravn (se denne). Udgik 1895; Præliminæreks. 1896; Sekondløjtnant i Marinen 1902; *Premierløjtnant* 1905; Afsk. s. A.; ansat i D. F. D. S. s. A.; 1. Styrmand i Skandinavien-Amerikalinién; rejst til Amerika.

G. 17. Jan. 1914 m. Karen Anna Gudmann, D. af Direktør i Sparekassen for København og Omegn Adolf Andreas Nicolaj Carlsen og Anna Elisabeth Gudmann.

† *RAVN, Stephan Frederik Olufsen*; f. 8. Okt. 1853; S. af Viceadmiral Niels Frederik Ravn og Wilhelmine Sophie Frederikke Olufsen. St. 1872; Sekondløjtnant i Fodfolket 1875; Premierløjtnant 1878; i Generalstaben 1882—86; *Kaptajn* og Kompagnichef 1889—1900; *Bogholder* v. den kgl. Civilliste 1900. R. Død 21. Sept. 1922.

G. 9. Marts 1880 m. Camilla Margrethe, D. af Oberst Jean Carl Blom og Hulda Camilla Cruse.

RECK, Christian Frederik; f. 6. Apr. 1888; S. af Ingeniørkaptajn, Direktør Anders Borch Reck og Marie Johanne Jacobine Qvist. St. 1906; Premierløjtnant i Ingeniørkorpset 1910; *Kaptajn* 1920, i Reserven 1923; *Fabrikant*, Grundlægger og Indehaver af Firmaet C. F. Reck, Kedel- og Maskinfabrik. R.

G. 7. Nov. 1916 m. Ellen Caroline Albrecht, D. af Grosserer Alfred Vilhelm Emil Hoff og Ane Caroline Frederikke Albrecht.

† *RECKE, Ernst Frederik Vilhelm von der*; f. 14. Aug. 1848; S. af Oberst i Artilleriet Johan Ditlev Zepelin v. d. Recke og Eliza Esperance Wallich. St. (Frederiksborg) 1866; studerede Kemi, men opgav den for Litteraturen; *Dr. phil.* 1881; Assistent v. Det kgl. Bibliotek 1885—90; *Digter*. R. p. p. Død 2. Dec. 1933.

G. 19. Nov. 1886 m. Anna Petrea Frederikke, død 19. Sept. 1921, D. af Overlærer Johan Clemens Tode Reinhard og Antoinette Hedevig Kirstine Bentzon.

Krak 1933. Bricka.

REDIN, Knud; f. 21. Apr. 1917; S. af Telegrafingeniør Karl Gustav Rodin og Inger Margrethe Hansen. Elev i Gymnasiet 1933—35; *Kontorassistent* i Philips A/S fra 1936.

† *REEDTZ-THOTT, Otto, Baron*; f. 29. Juni 1872; S. af Geheimekonferensraad, Kammerherre, Hofjægermester, Lensbaron Kjeld Thor Tage Otto Reedtz-Thott til Gaunø og Elisabeth Adelgunde Bülow. St. 1890; cand. mag. (Statsvidenskab) 1896; ansat i Udenrigsministeriets Tjeneste 1897—1900; overtog Baroniet Gaunøs østlige Del 1902; *Lensbaron*, Besidder af hele det afløste Baroni 1923; *Hofjægermester* 1903;

Forstander for Herlufsholm Skole og Gods 1923; Folketingsmand fra 1920; *Kammerherre* 1920. R. DM. p. p. Død 10. Okt. 1927.

G. 1^o 14. Okt. 1904 m. Baroness Gudrun, død 16. Juli 1917, D. af Baron Otto Peter Axel Basse Reedt-Thott og Komtesse Siegfriede Rantzau; 2^o 26. Okt. 1926 m. Komtesse Ingeborg Agnes, D. af Lensgreve Christian Frederik Danneskiold-Samsøe (MS) og Komtesse Emilie Henriette Dagmar Krag-Juel-Vind-Frijs.

Krak 1927. Bricka.

REEH, Frits Olaf Emil; f. 4. Marts 1910; S. af Pastor Carl Christian Fredrik Oscar Reeh og Charlotte Voss Schrader. St. 1931; *stud. med.*

† *REEH, Harald Ferdinand*; f. 27. Okt. 1849; S. af Handelsgartner Fritz Rech og Elviusa Bohm. Paa Handelskontor i Kbh. og London; bestyrede nogle Aar en En gros-Forretning i Humle i Nürnberg; *Grosserer* i Kbh. 1872—1903. Død 23. Dec. 1931.

G. m. Emmy, D. af Rentier Price.

REHLING, Andreas; f. 2. Juli 1920; S. af Sognepræst S. Rehling (se denne). St. 1938; *stud. mag.* (smlgn. Litteraturh.).

REHLING, Erik Johan Gerhard; f. 12. Feb. 1890; S. af Læge Børge Johannes Louis Rehling og Neeltje Johanne Fich. St. 1908; cand. mag. (Dansk, Tysk, Engelsk) 1915; Lærer v. Ø. Borgerdydskole 1916, Adjunkt 1920, *Lektor* 1932; desuden Lærer v. Købmandsskolen 1915—18, v. N. Zahles Faglærerindekursus 1919—32, v. Statens Lærerhøjskole fra 1929.

G. 1^o 31. Maj 1911 m. Gudrun, mag. art., D. af Skolebestyrer, Professor Karl Andreas Schneekloth og Halvordine Elise Tuxen (Ægtesk. opl.); 2^o 1936 m. Marikka Hansen.

REHLING, Svend; f. 27. Marts 1893; S. af Læge Børge Johannes Louis Rehling og Neeltje Johanne Fich. St. 1911; cand. theol. 1917; ord. Medhjælper i Grenaa-Gammelsohn 1918; Landssekretær for K. F. U. M. i Danmark 1920; *Sognepræst* paa Strynø 1925, v. Citadelskirken, Kbh., 1930, v. Garnisons Kirke, Kbh., 1937. Kirkelig Redaktør af Kristeligt Dagblad 1936—37; har udgivet flere Digtsamlinger.

G. 10. Aug. 1917 m. Bertha Emilie Elisabeth, D. af Oberst Hans Christian Salto og Ingeborg Heide.

Krak.

† *REIERSEN, Christian*; f. 16. Marts 1842; S. af Politiretssassessor, Censor, Etatsraad Christian Reiersen og Johanne Margrethe Cathrine Bernth. St. 1861; cand. jur. 1867; Volontør i Overpræsidentens Sekretariat 1868, Assistent 1872; Fuldmægtig i Kbhs. Magistrat 1881, *Ekspeditionssekretær* 1902—04. *Justitsraad*. Død 13. Jan. 1919.

REINDEL, Werner Heinrich; f. 21. Feb. 1905; S. af Rentier Albin Otto Reindel og Anna Dusi. St. 1924; Premierløjtnant i Ingeniørkorpset 1929; *Kaptajnløjtnant* 1937.

G. m. Richarda Sofie Elvira, D. af Pensionist Richard Kyhn og Petra Lassen.

REISERER, Maximilian; f. 27. Sept. 1894; S. af Stabsofficiant, Forfatter Charles Emanuel Reiserer og Agnes Alexandra Rasmussen. St. 1912; cand. jur. 1917; Fuldmægtig v. Amager Birk s. A.; Fuldmægtig hos Statsadvokaten f. Kbh. 1919; kgl. Udnævnelse 1931; *Dommer* i Kbhs. Byret 1933.

REITER, Maximilian (Max) Joseph; f. 3. Maj 1922; S. af Læge Paul Johan Reiter og Frida Theodora Cecilie Larsen.

REMMER, Jørgen Christian Hjalmar; f. 26. Feb. 1894; S. af Kommunelærer Jens Remmer og Karoline Kristiane Wildschjødtz. St. 1912; cand. phil. 1913; *cand.*

polyt. (M) 1918; Ingeniør hos A/S Burmeister & Wain 1918, i Frankrig 1920—26, i Italien 1926—28; *Ingeniør* v. Teknologisk Institut, Kbh., 1928.

G. 20. Maj 1922 m. Inger, D. af Redaktør Christian Hjorth-Clausen og Carla Birkholm.

REMMER, Orla Viggo Frits; f. 7. Apr. 1896; S. af Kommuelærer Jens Remmer og Karoline Kristiane Wildschjødzt. St. 1914; *cand. theol.* 1921; Højskolelærer 1921—24; Lærer v. Opdragelseshjem 1924—31; *Lærer* v. Statsfængslet i Vridsløselille fra 1931.

G. 1. Apr. 1931 m. Johanne, D. af Folkeskolelærer Niels Nielsen.

REMVIG, Herman Peter (Nvfr.: tidl. Rasmussen); f. 7. Nov. 1873; S. af Kornhandler Peter Rasmussen og Birgitte Sofie Adamine Olivia Petersen. St. 1891; *cand. med.* 1898; Kandidattjeneste; pr. Læge i Højslev 1902—05; Reservelæge v. Sanatoriet i Nordrach-Colonie i Schwarzwald 1905—07; pr. *Læge* i Haslev 1908; Sanatorielæge sst. 1908—12.

G. 1^o 1. Okt. 1902 m. Anna Johanne Dorthea, død 1. Jan. 1907, D. af Overstaldmester Niels Johan Petersen og Karen Sofie Christiansen; 2^o 25. Okt. 1909 m. Gudrun, D. af Agent Martin Christian Senius Madié og Emilie Sofie Rasmussen.

REPSDORPH, Kaj; f. 25. Aug. 1925; S. af Ingeniør, *cand. polyt.* Poul Christian Repsdorph og Ella Dahl.

REUMERT, Aage Henrik; f. 19. Aug. 1886; S. af Rodemester Johan Anton Ponsaing Reumert og Anna Sofie Margrethe Kastrup. St. 1904; Huslærer 1905—08; *cand. theol.* 1914; Kaldskapellan i Nr. Tranders 1915; *Sognepræst* i Frederiks-Karup 1920, i Magleby, Møen, 1927, i Asminderød-Grønholt og *Slotspræst* i Fredensborg 1933. R.

G. 15. Aug. 1918 m. Agathe, D. af Købmand Alexander Lorenzen og Anna Marie Lauritzen.

† *REUMERT, Alexander Balthazar Carl*; f. 19. Nov. 1881; S. af Rodemester Johan Anton Ponsaing Reumert og Anna Sofie Margrethe Kastrup. St. 1899; *cand. theol.* 1905; Huslærer 1905—07; Sekretær i K. F. U. M., Kolding, 1908, i F. D. F., Frederiksberg, 1908—09; Kaldskapellan i Nr. Tranders 1909; *Sognepræst* i Hasle-Rutsker 1914, i Hørsholm 1920. Død 2. Maj 1939.

G. 4. Feb. 1910 m. Borghild, D. af Grosserer Peter Frederik Bech og Elisabeth Maria Rønneberg.

† *REUMERT, Elith Poul Ponsaing*, f. 9. Jan. 1855; S. af Sognepræst Alexander Balthasar Carl Reumert og Anna Christine Ponsaing. St. (Borgerdydsk. paa Christianshavn) 1873; *cand. phil.* 1874; *Skuespiller*, debuterede paa Det kgl. Teater 1876; v. Folketeatret 1882—90; v. Det kgl. Teater 1890—1912. *Forfatter*. R. DM. Død 24. Juni 1934.

G. 2. Maj 1882 m. Danserinde v. Det kgl. Teater Athalia Anna Henriette, D. af Konditor Hermann Heinrich Flammé og Henriette Christine Restorff.

Krak 1934. Bricka.

REUMERT, Johannes Karl Kristian Ponsaing. *Lektor* v. Svanholms Gymn. (se under Timelærere).

REVENTLOW, Christian Benedict Frederik, Greve; f. 31. Okt. 1915; S. af overord. Gesandt og befuldmægtiget Minister, Greve Eduard Vilhelm Sophus Christian Reventlow og Else Sophie Nathalie Bardenfleth. St. 1934; *Forststuderende*.

† *REVENTLOW, Eduard Vilhelm Christian Ferdinand Ludvig, Greve*; f. 25. Apr. 1861; S. af Hofjægermester, Greve Eduard Vilhelm Reventlow og Amalie

Johanne Magdalene Elisabeth Helene von Heimbruch. St. 1880; *cand. jur.* 1886; Overretssagfører 1890; *Direktør* 1900 og Formand i Direktionen for Østifternes Kreditforening 1906. R. DM. Død 22. Jan. 1923.

Krak 1922.

† *RICARD, Christian Frederik Cecil Vilhelm*; f. 29. Okt. 1899; S. af Landsdommer Frederik Cecil Jean Ricard og Gerda Harriet Richter. St. 1918; *cand. polyt.* (B) 1923; Ingeniør hos Christiani & Nielsen, Kbh., 1923—25, hos forsk. Firmaer i Kina og De Forenede Stater 1925—27, hos Christiani & Nielsen fra 1927; *Overingeniør* v. dette Firmas Afd. i Melbourne 1928, i Wellington 1929, i Bangkok 1930. Død her af Tyfus 18. Sept. 1930.

G. 14. Feb. 1927 m. Ruth Winsper, D. af Arkitekt Salter.

RICH, Ole Torben; f. 24. Marts 1925; S. af Hovedbogholder Christian Bollerup Rich og Esther Lydia Jensen.

RICHNAGEL, Bent; f. 6. Maj 1921; S. af Afdelingschef Ove Ejner Christian Richnagel og Ellen Maric Christiansen.

RICHTER, Einar Dankvart Andreas; f. 25. Sept. 1898; S. af Dommer Andreas Boghart Richter og Ellen Thomsen. St. 1916; *cand. jur.* 1922; *Landsretssagfører* 1926.

G. 12. Juni 1923 m. Ruth Almira, D. af Stiftamtmand, Kammerherre Christian Emil Anker Ammentorp og Mathilde Charlotte Almira Hedemann.

Krak.

† *RICHTER, William Gustav Ditlev Frederik*; f. 22. Aug. 1860; S. af Toldkasserer Carl August Richter og Thora Sophie Wilhelmine Breckwoltdt. St. 1879; *cand. jur.* 1885; Assistent i Finansministeriet s. A., Fuldmægtig 1894; Fuldmægtig i Landbrugsministeriet 1896, *Kontorchef* 1902—25. R. DM. Død 7. Juli 1937.

† *RIEVERS, Johan Christian Vilhelm*; f. 9. Dec. 1855; S. af Fuldmægtig i Finansministeriet Carl Frederik Rievers og Thora Lützen. St. 1874; *cand. jur.* 1880; *Overretssagfører* 1887. Død 21. Aug. 1919.

Krak 1919.

RIGTOFT, Knud Erik (Nvfr.: tidl. Rasmussen); f. 24. Jan. 1896; S. af Gymnastiklærer v. Metropolitanskolen Rasmus Rasmussen og Dagmar Olufsen. Udgik 1910; i Handelslære i Hillerød 1910—14; Handelskommis hos C. W. Obel, Kbh., 1914—16; Handelsrejsende for forsk. Firmaer i Danmark 1918—23; rejste til U. S. A.; Handelsrejsende for The Arco Co., Cleveland, 1923—34, The Martin-Senour Company, Chicago, 1934—37; *Hotelejer*, overtog Sommer Kamp og Hotel Pine Hollow, Elk Rapids, Mich., 1937.

G. 1932 m. Relta C. Coryell.

RIIS, Svend; f. 5. Apr. 1889; S. af Sognepræst Jens Riis og Dorothea Augusta Jørgensen. St. 1907; *cand. phil.* 1908; *cand. polyt.* (B) 1914; *Ingeniør* i Canada 1914; Kommuncingeniør i Hørsholm 1916; v. Havnearbejder i Kbhs. Sydhavn 1918; i hollandsk Regerings Tjeneste i holl. Indien 1920—25; *Direktør* for Vandværket i Djokjakarta paa Java i Sultanatet Djokjakartas Tjeneste, samt senere *Direktør* for Kloakanlæg i Djokja o. lign.

G. 5. Apr. 1917 m. Mary Alice, D. af Grosserer Herbert Downing, Sheffield, og Harriet Duckitt.

† *RIISE, Axel Martin Christian*; f. 8. Maj 1861; S. af Kaptajn, Malermester C. I. A. Riise og Emilie Thorup. Uddannet som Kok i Chr. IX's Køkken og i Paris; *Restauratør*, overtog sammen med H. Wittmack de senere Wittmackske Selskabslokaler paa Gammelholm 1885; udtraadte af Firmaet 1889 og havde senere forsk. Restaurationer. Død 25. Juli 1923.

G. 12. Nov. 1886 m. Annie Margrethe, død 7. Okt. 1914, D. af Overretssagfører, Justitsraad Grüner.

RIMESTAD, Christian; f. 30. Jan. 1878; S. af Højesteretsassessor Christian Rimestad og Nathalia Westrup. St. 1895; mag. art. (Litteraturhistorie) 1904; *Forfatter*; *Dr. phil.* 1927; Journalist, Litteratur- og Teateranmelder, længst v. Politiken.

G. 30. Jan. 1915 m. Eva, D. af Fabrikant Niels Greve og Eva Pettsson. Krak.

RIMESTAD, Henrik Tilemann; f. 26. Marts 1885; S. af Direktør v. Statsbanerne Christian Olsen Rimestad og Sophie Frederikke Jespersen. 4. Kl. H. Eks. 1902; Elektroingeniørens i Bayern (Statsanst.) 1908; *Ingeniør, Direktør* for Siemens Elektricitets A/S, Kbh. R.

† *RINDOM, Axel Frederik Laurits*; f. 21. Sept. 1836; S. af Justitsraad, Kontorchef v. Det kgl. Teater Peter Christian Rindom og Johanne Marie Severine Risom. St. (Sorø) 1856; cand. theol. 1861; Kateket v. St. Johannes Kirke i Kbh. 1862, res. Kapellan 1866, *Sognepræst* 1879—1907. R. DM. Død 3. Apr. 1919.

G. 1^o 25. Apr. 1862 m. Laura Antonie Wilhelmine, død 18. Juni 1875, D. af Proprietær Joachim Kähler og Hedvig Sophie Cirzovius; 2^o 2. Jan. 1877 m. Johanne Vibeke, død 1929, D. af Kongens Foged Carl Christian Birch og Christiane Hastrup. Krak 1918. Bricka.

† *RING, Kristian Otto Vilhelm*; f. 3. Okt. 1845; S. af Kammerassessor, Toldkontrolør Lars Ferdinand Ring og Josephine Regine Charlotte Kierrumgaard. St. 1864; cand. polit. 1869; Assistent i Generaldirektoratet for Skattevæsenet 1871, Kontorchef 1888; *Overtoldinspektør* for Kbh. 1891—1918. R. DM. pp. Død 3. Maj 1920.

G. 2. Dec. 1882 m. Mathilde Elise Marie Jensen, død 20. Juli 1886. Krak 1918. Bricka.

RING, Otto; f. 7. Marts 1911; S. af Ingeniør, cand. polyt. & pharm. Aage Johannes Ring og Olga Petersen Hummelgaard. St. 1929; *cand. polyt.* (E) 1936; raadg. *Ingeniør* i Patentbureauet Hofmann-Bang & Boutard.

G. 18. Okt. 1938 m. Inger Margrethe, D. af Grosserer Andreas Sophus Bjørriid og Kirsten Nielsen.

† *RING, Vilhelm Georg*; f. 4. Apr. 1881; S. af Rigsdagskorrektør Henrik Henning Ring (MS) og Elisabeth Michelsen. 4. Kl. H. Eks. 1897; cand. pharm. 1903; Assistent v. Prof. V. Steins analyt. kem. Laboratorium 1905; Assistent, senere Forstander v. Alfr. Jørgensens gæringsfysiolog. Lab. 1910—29; *Laboratorieforstander* v. Fællesforeningen for Danmarks Brugsforeningers Centrallaboratorium fra 1929. Død 24. Juni 1938.

G. 28. Aug. 1905 m. Agnes, død 23. Marts 1939, D. af Overlærer v. Sorø Akademi Anker Peter Villiam Michelsen og Elisabeth Blicher.

† *RINGBERG, Erik Vilhelm*; f. 25. Juni 1886; S. af Grosserer Otto Vilhelm Ringberg og Emilie Charlotte Schmidt Haastrup. St. 1904; cand. jur. 1910; *Overretssagfører* 1913. Død 19. Dec. 1920.

G. 16. Jan. 1915 m. Marion Jeanne, D. af Grosserer Frits Bøytler og Alvilda Meyer.

† *RINGBERG, Johan Peter Frederik*; f. 3. Apr. 1854; S. af Guldsmed Carl Vilhelm Ringberg og Claudia Christine Bertelsen. St. (priv. dim.) 1873; cand. med. 1880; Sognelæge paa Strynø 1880—83; Kandidattjeneste; pr. Læge i Brædstrup 1884; Distriktslæge i Vestmannahavn, Færøerne, 1885, i Hallund 1889; studerede i Ind-

og Udland 1895—97 og 1912—15; *Kreds- og Amtslæge* i Ringkøbing 1915—24. Privat i Taastrup fra 1924. R. Død 24. Juni 1929.

G. 14. Aug. 1880 m. Anna Christine Emilie Constance f. Schmidt-Haastруп, død Maj 1912, D. af Birkedommer Johannes Otto Haastруп og Caroline Louise Malvine Schmidt.

Krak 1929.

RINGLØV, Poul (Nvfr.: tidl. Hansen); f. 12. Aug. 1902; S. af Fuldmægtig Jørgen Christian Hansen og Gerda Henriette Henriksen. St. 1921; Assistent i Østifternes Kreditforening 1922; *cand. polit.* 1927; *Fuldmægtig* sst. 1929.

G. 6. Maj 1932 m. Ellen Johanne, D. af Direktør Aage Hansen og Johanne Andersen.

RINGSTRØM, Otto Arent Jensen (Nvfr.: tidl. Jensen); f. 21. Dec. 1902; S. af Postmester Jens Christian Jensen Ringstrøm og Emilie Arent. St. 1920; *cand. jur.* 1927; *Sagførerfuldmægtig* 1928—30; *Dommerfuldmægtig* i Høng 1930, i Kolding fra 1938.

G. 26. Apr. 1934 m. Julie Marie Vilhelmine, D. af Gaardejer Jens Hannibal og Augusta Storch.

RIPPERDA, Udo Waldemar Edward Christian Emil, Freiherr von; f. 1. Marts 1859; S. af Kaptajn Friedrich Wilhelm Edward Ferdinand Freiherr von Ripperda og Charlotte Dorothea Sophie von Linstow. *Cand. polyt.* 1886; Ingeniør v. Statsbaneanlæg 1887, v. Kbhs. Brolægnings- og Vejvæsen 1888—91; kontrollerende Ingeniør for Ministeriet paa Island 1891; Kulturingeniør i Rusland 1892, i Østpreussen 1897—1903; *Kredskulturingeniør* i Angerburg v. Königsberg 1897, i Fischhausen 1909—26. Beskæftiget med matematisk Forskning. Königsberg i/ Pr.

G. 6. Okt. 1898 m. Alice Meta Agathe, D. af Ludwig Freiherr von Massenbach og Alma von Kahlden.

RISKÆR, Niels Kristian; f. 6. Marts 1910; S. af Kommunalærer Christen Peter Kristensen Riskær og Viceskoleinspektør Margrethe Jensen. St. 1928; *cand. med.* 1937; *Læge; klinisk Assistent* v. Rigshospitalets Afd. D.

G. 12. Feb. 1937 m. Ellen Christiane, D. af Generalmajor P. L. Ramm (se denne).

ROHDE, Arne; f. 10. Okt. 1908; S. af Manufakturhandler Niels Rohde og Olga Christiansen. St. 1927; Assistent i Østasiatisk Kompagni 1927—36, heraf 3 Aar i Kompagniets Singapore Filial; *Assistent* i Ford Motorkompagni 1936.

G. 11. Aug. 1933 m. Vera, D. af Snedkermester Johan Henrik Johansen og Catrine Petersen.

ROHDE, Axel Wienberg; f. 6. Marts 1881; S. af Grosserer, Etatsraad Julius Gudmann Rohde og Julie Martine Wienberg. St. 1899; *cand. phil.* 1900; uddannet i Firmaet Baadh & Winthers Eftf. 1900—01, i Leipzig og Sheffield 1902—03; ansat i Firmaet Baadh & Winthers Eftf. 1905, Prokura 1909; *Grosserer*, Medindehaver 1913—29.

ROHDE, Orla; f. 21. Feb. 1910; S. af Manufakturhandler Niels Rohde og Olga Christiansen. St. 1928; *Assistent* i Østifternes Kreditforening.

G. 9. Maj 1936 m. Lise, D. af Boghandler Einar Dahl og Mary Poulsen.

ROHDE, Svend Otto Gudmann; f. 13. Nov. 1872; S. af Generalmajor Theodor Gudman Rohde og Ingeborg Ragnhilda Johanne Smidt. St. 1891; Premierløjtnant i Artilleriet 1894; *Kammerjunkere* 1900; *Kaptajn* v. Feltartilleriet og Hærens tekniske Korps 1911—24. R. DM.

G. 2. Maj 1912 m. Agga, D. af Direktør Aage Bramsen og Otilie Grip.

ROHLFS, Andreas Anton; f. 14. Aug. 1902; S. af Postmester Hans Christian Vilhelm Rohlf og Maria Christiane Wennemoes-Madsen. Mellemskoleeks. 1918; Uddannelse i Shippingfirmaer i Kbh. 1918—22; rejste til Argentina 1922, ansat i forsk. Firmaer i Buenos Aires, i et dansk Firma i Barcelona 1925; Skibsbefragter i Marseille 1928—30; Fuldmægtig i et Rederi i Kbh. 1930—32; *Repræsentant* for en Række danske Industriforetagender i Barcelona fra 1932.

G. 29. Dec. 1926 m. Mercedes, D. af Manuel Pedrola, Mendoza, Argentina, og Carmen Herrera.

ROHMANN, Knud Johannes; f. 9. Aug. 1887; S. af Kaptajn Johannes Hermann Rohmann og Marie Th. Stabell. Præliminæreks. og Tillægsprøve i Latin (V. Borgerdydskole) 1904; Apotekerdiscipel 1904—06; Adgangsprøven til Officersskolen 1908; Tandlægeeks. 1916; *Tandlæge*, praktiserede forsk. Steder i Danmark og Udlandet, nu i Roskilde.

G. 1^o 3. Maj 1914 m. Inger, død 1. Jan. 1916, D. af Urmager Bronée; 2^o 2. Maj 1920 m. Gudrun Elli, D. af Malermester Frøsig, Svendborg.

† *ROM, Axel Emil*; f. 3. Juli 1881; S. af Isenkræmmer Carl Theodor Rom og Anna Margrethe Langberg. St. (Industribygningens Latin- og Realskole) 1899; cand. phil. 1900; i Isenkræmmerlære 1899, i Udlandet 1902; Forretningsfører v. Firmaet C. Th. Rom & Co.'s Afd. for Cykler og Motorcykler 1904—10; *Grosserer*. Død 9. Okt. 1937.

G. 18. Maj 1907 m. Ellen, D. af Direktør v. Hamburg-Amerika Linien L. C. Petersen og Hilda Marie Olsen.

ROM, Carl Theodor; f. 6. Sept. 1878; S. af Isenkræmmer Carl Theodor Rom og Anna Margrethe Langberg. St. 1897; paa Jonsevad Fabrikker 1897—98; cand. phil. 1901; studerede en Tid Jura; rejste til Amerika og tog Eksamen i accounts & finance v. University of Pennsylvania 1915; ansat i Westinghouse Elec. & Mfg. Co. 1917—20 og 1926—28; *Revisor* i Montgomery Wood & Co., Chicago, 1923—26, for Ernst & Ernst, Accountants & Auditors, Philadelphia, 1929—33; har drevet Revisionsvirksomhed i Philadelphia siden 1933.

G. 11. Apr. 1911 m. Othilie, D. af Grosserer Otto Neerup og Caroline Larsen.

ROMAR, Bent; f. 9. Jan. 1924; S. af Prokurist Søren Osvald Leonard Romar og Hanne Sophie Mathiesen.

ROSENDAHL, Emil; f. 8. Marts 1873; S. af Kontorchef i Generaldirektoratet for Skattevæsenet, cand. polit. Johan Peter Rosendahl og Anna Emilie Meyer. St. 1890; cand. jur. 1897; Assistent i Skiftekommissionen 1902; Chef for Skiftekommissionens Assistancekontor 1906; Dommer i Als Nørre og Sønder Herreder 1920; *Dommer* i Søndre Landsret 1921, i Østre Landsret 1927; Formand for Rettens 4. Afd. R. DM.

G. 15. Dec. 1900 m. Ellen, død 1923, D. af Distriktslæge Peter Nicolai Aalborg (MS) og Frederikke Sofie de Vilerme Seeler.

Krak.

† *ROSENDAHL, Johan Julius*; f. 23. Nov. 1869; S. af Kontorchef i Generaldirektoratet for Skattevæsenet, cand. polit. Johan Peter Rosendahl og Juliane Weinschenck. Præliminæreks. (Efterslægtsselskabets Skole) 1885; Handelsuddannelse 1885; Handelseks. paa Grüners Handelsakademi 1890—91; i Tyskland 1892—1913; *Købmand* og *Rheder* i Laurvik, Norge, fra 1913. Død 24. Feb. 1920.

G. 1^o m. Mary Davies, død; 2^o m. Hilda Stuart.

ROSENDAL, Kirsten; f. 18. Dec. 1914; D. af Biskop Axel Rosendal og Laura Møller. St. 1933; *stud. med.*

ROSENFELDT, Jørgen; f. 14. Marts 1917; S. af Direktør Jens Peter Hansen Rosenfeldt og Rigmor Povelsen. St. 1935; *Kornet* 1937; Elev i Hærens Officersskoles ældste Klasse 1937.

ROSENFELDT, Mogens; f. 2. Juni 1919; S. af Direktør Jens Peter Hansen Rosenfeldt og Rigmor Povelsen. St. 1937; *Kontorist* i Det østasiatiske Kompagni fra 1937.

ROSENHOFF, Poul Frovin; f. 14. Feb. 1877; S. af Professor, Komponist Orla Albert Vilhelm Rosenhoff og Julie Louise Rohmann. St. (Slomanns Skole) 1894; *mag. art.* (Filosofi) 1906; Lærer v. kbhske Skoler 1898—1911, v. Hass' Kostskole og Gymnasium, Stenhus, 1911—16; *Lærer* i Naturfag og Religionshistorie v. Borups Højskole, Kbh., 1923—25; maatte p. Gr. af Tunghørhed opgive Lærergerningen; stiftede Landsforbundet »Aldrig mere Krig« som Afd. af »War Resisters' International«.

G. 20. Juli 1905 m. Alice Bertha Hendel, D. af Grosserer Ludvig Edelstein og Louise Dux.

ROSENKRANTZ, Palle Adam Vilhelm, Baron; f. 22. Apr. 1867; S. af Kammerherre, Overauditor, Ministerresident, Baron Iver Holger Rosenkrantz og Julia Louise Mackenzie. St. (Borgerdydskolen i Kbh.) 1885; cand. jur. 1891; By- og Herredsfuld­mægtig i Rødby 1893; Herredsfuld­mægtig i Nakskov 1895—98; Ekspeditionssekretær v. Kbhs. Telefonselskab 1900—02; *Overretssagfører* 1909; Redaktør af »Masken« 1911—15; Medredaktør af »Danske Herregaarde ved 1920« 1918—23; *Forfatter*.

G. 11. Nov. 1892 m. Edle Christiane, D. af Købmand L. M. Nielsen og Margrethe Colberg.

Krak.

† *ROSENLOV, Niels Christian*; f. 8. Aug. 1860; S. af Snedkermester Johan Christian Rosenlov og Cecilie Føbecker. Udgik 1875; Handelsuddannelse her og i Hamburg; ansat hos Firmaet N. Hansen & Co., Kbh., som *Fuldmægtig, Bogholder* og *Prokurist* 1885—1925. Død 28. Juli 1932.

G. 6. Nov. 1896 m. Sophie, D. af Pakhusforvalter Hans Petersen og Maren Frederiksen.

ROSENVINGE, Janus Lauritz Andreas Kolderup; f. 7. Nov. 1858; S. af Oberst­løjtnant, Vandbygningsdirektør Valdemar Kolderup Rosenvinge (MS) og Henriette Vilhelmine Petersen. St. 1876; *mag. scient.* (Botanik) 1882; *Dr. phil.* 1888; Assistent og Bibliotekar v. Botanisk Have 1886—1900; Docent v. Universitetet 1898, v. Poly­teknisk Lærestanstalt 1900—16; Medlem af Videnskabernes Selskab; *Professor* extr. i Botanik v. Universitetet 1916—28. R. DM.

G. 7. Sept. 1912 m. Ingeborg Mosolff, død 12. Juni 1915.

Krak. Bricka.

ROSKJÆR, Børge Thorkild; f. 10. Okt. 1909; S. af Prokurist hos C. W. Obel Carl Christian Roskjær og Marie Elisabeth Jepsen. St. 1928; cand. mag. (Græsk, Fransk) 1934; *Lærer* v. Østersøgades Gymnasium og Akademisk Kursus fra 1934.

ROSTRUP, Aage Barfod; f. 5. Sept. 1877; S. af Overretssagfører, Snedker­mester Søren Kaspar William Rostrup og Vitta Christiane Barfod. St. 1896; *cand. theol.* 1903; Sekretær i K. F. U. M., Berlin, 1905, Aarhus 1906—10; *Snedkermester* i Kbh. 1911.

G. 7. Maj 1912 m. Anna Cathrine, D. af Strikkemester J. P. Jensen og Christiane Jensen.

Krak.

ROSTRUP, Egill Barfod; f. 16. Marts 1876; S. af Overretssagfører, Snedker­mester Søren Kaspar William Rostrup og Vitta Christiane Barfod. St. (priv. dim.)

1894; cand. phil. 1895; Skuespiller, debuterede paa Det kgl. Teater 1899; *Dr. phil.* 1921; *Sceneinstruktør* v. Det kgl. Teater 1828—30; Forfatter.

G. 1^o 3. Juni 1903 m. Oda Ingeborg Alexandra, Skuespillerinde, D. af Belysningsmester C. Clausen og Hustru f. Werner (Ægtesk. opl.); 2^o 12. Dec. 1913 m. Ellen Henriette Marie, Skuespillerinde, D. af Professor, Læge Niels Ivar Asmund Rovsing og Julie Frederikke Henriette Dithmer.

Krak.

† *ROTHE, Eigil*; f. 1. Juli 1868; S. af Kontorchef v. Statsbanerne Johannes Rothe (MS) og Cæcilia Meyer. Gennemgik Teknisk Skole og Kunstakademiet 1886—90 og Krøyers Malerskole; Lærer i Tegning v. Teknisk Skole 1893; udstillede Landskabsmalerier paa Charlottenborg; knyttedes til Nationalmuseets 2. Afd. 1897; *Konservator* 1921; virkede specielt v. Restaurering af Kalkmalcrier i danske Kirker. Død 7. Nov. 1929.

G. 12. Aug. 1893 m. Astrid, D. af Trafikbestyrer, Oberstløjtnant Frants Georg Werner Tousieng og Augusta Sofie Balle (Ægtesk. opl.).

† *ROTHE, Janus Lauritz Andreas*; f. 30. Apr. 1850; S. af Stiftsprovst, Dr. theol. Peter Conrad Rothe (MS) og Vilhelmine Susanne Kolderup Rosenvinge. St. 1868; cand. jur. 1874; Volontør i Generaldirektoratet for Skattevæsenet s. A.; Assistent 1876; Fuldmægtig 1886; Kontorchef 1891; Departementschef 1898; *Amtsforvalter* i Frederiksborg Amt 1903—09. R. DM. Død i Kbh. 15. Okt. 1923.

G. 3. Nov. 1881 m. Hertha, død 1930, D. af Etatsraad, Apoteker Albert Henrik Riise og Henriette Marie Worm.

† *ROTHE, William Carlton*; f. 24. Feb. 1852; S. af Kammerherre, Viceguvernør i Vestindien Louis Rothe og Clara Johanne Angeliqve Falbe. Sekondløjtnant i Artilleriet 1873; Premierløjtnant v. Gardehusarregimentet 1878; Adjutant hos Generalinspektøren for Rytteriet 1883—88; Ritmester 1893; Adjutant hos H. kgl. H. Prins Christian 1900—04; Afsk. som Ritmester 1904; Hofchef hos Deres kgl. H. Kronprinsen og Kronprinsessen 1904—12; *Hofmarskal* hos Deres M. Kongen og Dronningen 1912; *Kammerherre*. SK. DM. Gb. E. T. p. p. Død 24. Okt. 1926.

G. 30. Aug. 1880 m. Dagmar Carla, D. af Kammerherre Johan Carl Ernst Berling og Polly Haderup.

Krak 1926.

ROTHENBORG, Aage; f. 17. Okt. 1891; S. af Direktør Herman Rothenborg og Josephine Salomonsen. St. 1909; Uddannelse i Symaskinefabrikation i Ind- og Udland; *Maskinfabrikant*, Indehaver af »Husqvarna Fabrikers Generaldepot« 1921.

G. 5. Juli 1918 m. Sofie-Elisabeth, D. af Oberst Frederik Hans Walter Harbou og Ludovica Gandil.

ROTHENBORG, Max; f. 27. Dec. 1888; S. af Overretssagfører Arthur Rothenborg og Jenny Frederikke Kann. St. 1906; cand. jur. 1912; *Overretssagfører* 1915.

G. 1^o 7. Maj 1913 m. Ingeborg Magdalene, D. af Oberstløjtnant Ole Peter Ditlevsen og Florence Nelthropp (Ægtesk. opl.); 2^o 8. Apr. 1927 m. Anna Fedora (Luth), død 1934, D. af Dr. med. Carl Johan Otto og Clara Frederikke Amalie Bærentzen.

Krak.

† *ROTHMANN, Thor Erik Johannes Emil*; f. 12. Juni 1893; S. af Fabrikant Axel Carl Rothmann og Margrethe Gottschalk. St. (Ordrup Gymnasium) 1911; studerede et Aar paa Polyteknisk Lærestalt; frivillig paa bulgarsk Side i Balkankrigen 1912; Kemiker v. Cerro de Pasco Mining Company i Peru 1913—15; der-

efter i 2 Perioder ansat v. og Leder af Gummiplantager paa Sumatra; senere Direktør i Anglo French Trading Co., Penang. Død i Danmark 27. Marts 1933.

G. 1921 m. Ebba, D. af Assistent Wildt.

ROTNE, Bent Ivanouw; f. 9. Juni 1926; S. af Kriminalbetjent Laurits Marius Rotne og Vera Kamilla Ivanouw.

ROTTBØLL, Christian Michael; f. 22. Apr. 1880; S. af Godsejer Christian Michael Rottbøll og Rosalie Frederikke Nyeboelle. St. 1899; cand. jur. 1906; Assistent i Udenrigsministeriet 1907, Fuldmægtig 1911, Kontorchef 1914, Chef for Danish Trade Office, London, 1916—17; i privat Handels- og Bankvirksomhed i London 1917—19; fg. *Generalkonsul* i London 1919; *Legationsraad* 1921. K². DM. p. p.

G. 7. Juni 1917 m. Paula Marie Reinold.

Krak.

† *ROVSING, Niels Thorkild*; f. 26. Apr. 1862; S. af Kaptajn Niels Michael Lange Rovsing og Anna Charlotte Crone. St. 1879; cand. med. 1885; Reservekirurg v. Frederiks Hospitals Afd. C. 1889—90 og 1890—92; *Dr. med.* 1889; Kirurg v. Børnehospitalet 1892—1902; Læge v. Røde Kors Klinik 1896—1900; *Professor* v. Universitetet i operativ Kirurgi 1899, i klinisk Kirurgi 1904—26; *Overkirurg* v. Frederiks Hospitals Afd. C. 1904, v. Rigshospitalets Afd. C. 1910—26; Privatklinik; Undervisningsminister i Ministeriet Liebe 1920; *Æresdoktor* i Kirurgi v. Groningens Universitet 1914. K¹. DM. FM. i Guld p. p. Død 14. Jan. 1927.

G. 30. Apr. 1890 m. Marie Emilie, død 17. Dec. 1930, D. af Grosserer Hans Georg Raaschou og Vilhelmine Nielsen.

Krak 1926. Bricka.

† *RUBEN, Julius Hugo*; f. 12. Dec. 1869; S. af Fabrikant, Etatsraad Bernhard Ruben og Ida Coppel. St. 1887; cand. phil. 1888; 2 Aars Uddannelse i Udlandet, blev syg; levede først paa en Nerveanstalt v. Berlin og de sidste 15 Aar paa Statens Sindssygehospital v. Vordingborg. Død 21. Sept. 1937.

† *RUBEN, Magnus Gottfried*; f. 12. Nov. 1874; S. af Generalkonsul Gottfried Magnus Ruben og Betty Heyman. St. 1893; cand. phil. 1894; *cand. polyt.* (M) 1899; Ophold i Berlin 1899—1900; rejste til Amerika, hvor han fik Ansættelse som *Ingeniør* i »The Niles Tools Works«, Hamilton, Ohio, men blev syg 1901 og levede paa St. Hans Hospital, Roskilde, til sin Død 27. Marts 1917.

RUBEN, Victor Gottfried; f. 21. Dec. 1876; S. af Generalkonsul Gottfried Magnus Ruben og Betty Heyman. St. 1894; Handelsuddannelse i Randers, London, Kbh., Algier; tog Ophold i London 1903, først som Export Agent for Korn- og Foderstoffirmaet C. & J. Murphy, Liverpool; startede efter Verdenskrigen eget Firma i intim Forbindelse med ovennævnte Firma; bosat i Kbh. fra 1927; arbejder i Kulbranchen i Firmaet Hans Pedersen & Co. A/S; startede og *Direktør* for Fjerfabriken Skandinavien A/S.

RUBOW, Axel; f. 16. Okt. 1873; S. af Grosserer William Rudolph Leopold Rubow og Charlotte Amalie Jørgensen. St. 1891; cand. polit. 1905; *Dr. polit.* 1915; økonomisk *Forfatter*. Paris.

G. 1^o 15. Maj 1906 m. Cathinca Maria, død 1922, D. af Grosserer Fritz Hee og Anna Emilie Glæiser; 2^o 7. Dec. 1926 m. Léonie, D. af M. Viruly og Laure Martin. Krak.

† *RUBOW, Carl Georg*; f. 28. Aug. 1865; S. af Grosserer William Rudolph Leopold Rubow og Charlotte Amalie Jørgensen. Udgiik 1881; uddannet paa Grüners Handelsakademi, i Leith, Hamburg og Dunkerque; *Direktør* for A/S Larsens Plads 1892

—1916; Deltager i Firmaet Herluf L. Kruses Eft. 1916—21; *Forstander* for den offentlige Vejning 1921. Død 26. Juli 1925.

G. 18. Okt. 1894 m. Alice, D. af Grosserer Lauritz Salomonsen og Sarah Trier. Krak 1925.

† *RUBOW, Rudolph Frederik Poul*; f. 9. Juni 1861; S. af Grosserer William Rudolph Leopold Rubow og Charlotte Amalie Jørgensen. St. 1879; Eks. som Maskingeniør v. Polytechnicum i Zürich 1883; prakt. Ingeniør og Møller 1883—85; Med-ejer af Marstrand & Rubows Maskinfabrik 1885—90; Ingeniør i Argentina 1890—91; adm. *Direktør* for Malmø stora Walskvarn 1891—1925. Død 22. Okt. 1933.

G. 1^o 1892 m. Helene Kristine, D. af Professor, Dr. med. Claus Jacob Emil Hornemann og Birgitte Christine Hohlenberg; 2^o 1918 m. Daisy Marie, D. af Grossh. Ludvig Ståhl og Ernestine Mattson.

† *RUBOW, Victor*; f. 30. Marts 1871; S. af Grosserer William Rudolph Leopold Rubow og Charlotte Amalie Jørgensen. St. 1889; cand. med. 1896; pr. Læge i Hyllested 1899—1901; *Dr. med.* 1903; Rescvelæge v. Frederiksberg Hospitals Afd. B. 1903—04, v. Frederiks Hospitals Afd. B. 1905—07; Studierejser; *Overlæge* v. Finsen-institutts Klinik for indre Sygdomme 1908; *Minister* for Sundhedsvæsenet 1926—29. K². Død 21. Okt. 1929.

G. 1^o 2. Okt. 1896 m. Christiane, D. af Havnefoged Christian Roed og Christiane Lund (Ægtesk. opl.); 2^o 7. Apr. 1914 m. Marie Christine, D. af Distriktslæge Peter Martin Peträus og Marie Christine Krarup.

Krak 1929.

RUMP, Adam Vilhelm; f. 14. Apr. 1874; S. af Landskabsmaler, Professor Christian Gotfred Rump og Benedicte Sophie Spang. St. 1892; cand. phil. 1893; *cand. polyt.* (B) 1901; ansat paa Burmeister & Wains Skibstegnestue 1901—03, v. tekniske Stillinger i de Forenede Stater 1903—08, hos Stadsingeniøren i Kbh. 1908—11; Medindehaver af Firmaet Scandinavia v. Adam Rump & Co. 1912, Eneindehaver 1919; *Afdelingsmeteorolog* v. Meteorologisk Institut i Kbh. 1920—22.

G. Sept. 1920 m. Johanne Marie, Sygeplejerske, D. af Inspektør H. H. Gosch og Alma Hansen.

RUMP, Carl David Gotfred; f. 9. Dec. 1871; S. af Landskabsmaler, Professor Christian Gotfred Rump og Benedicte Sophie Spang. St. 1889; cand. jur. 1895; Amtsfuldmægtig i Hjørring s. A.; Herredsfuldmægtig i Børglum Herred 1896; Sagførerfuldmægtig 1897; Assistent i Overformynderiet 1898; Assistent i Justitsministeriet 1899, Fuldmægtig og Ekspeditionsskretær 1909; Kriminalretsassessor s. A.; Næstformand i Sø- og Handelsretten 1915; Overretsassessor 1917; Dommer i Østre Landsret 1919; *Højesteretsdommer* 1923.

G. 4. Aug. 1897 m. Astrid, D. af Sognepræst Caspar Martin Kopp og Sophie Hedevig Schytte.

Krak.

RUMP, Gunnar Dyre; f. 21. Nov. 1901; S. af Ingeniør, cand. polyt. Harald Erik Agner Rump og Petra Godskesen. St. 1920; cand. phil. 1921; *cand. polyt.* (E) 1929; Ingeniør i A/S Titan 1929, v. Asea, Vesterås, 1930; rejste til Buenos Aires 1932; senere *Ingeniør* i Bolivia, nu i Peru.

† *RUNG, Einar Carl Adolf*; f. 31. Jan. 1878; S. af Fuldmægtig i Marineministeriet, cand. jur. Julian Georg Louis Nicolaj Rung og Antonia Edvardine Theodora Stæger. St. 1896; Premierløjtnant i Artilleriet 1900, Kaptajn 1916, i Hærens tekniske Korps; *Oberstløjtnant* af Reserven 1926. R. Død 13. Okt. 1929.

G. 1^o 11. Juni 1906 m. Eva Petrine, D. af Fabrikant Jens Skovbæk og Anna Grygaard; 2^o 21. Juni 1924 m. Marli, D. af Tømrermester Joachim Rosenberg og Hustru Henny.

RYBERG, Hugo; f. 26. Okt. 1884; S. af Konferensraad, Direktør for Grønlands Styrelse Carl Julius Peter Ryberg og Malvina Vilhelmine Louise Guldberg. Udgik 1900; Eks. fra Grüners Handelsakademi 1902; ansat i forsk. Firmaer; Grosserer 1913, Firma Ryberg & Co.; nu aut. *Turistfører* og *Rejseleder*.

G. 26. Okt. 1918 m. Carla Marie, død Nov. 1937, D. af Godsejer, Statskonsulent Johannes Peter Ingwersen og Edle Marie Riis Bonne.

† *RYDER, Carl Siegfred*; f. 10. Nov. 1859; S. af Bagermester P. S. Ryder og Anna Dorothea Husmann. Ansat i Firmaet G. Halkier & Co., Kbh., 1875—1900; merkantil Direktør for Bryggeriet Gl. Carlsberg 1900—07; *Handelschef* v. den kgl. grønlandske Handel 1912; kgl. Udnævnelse 1917. Død 7. Apr. 1921.

G. 2. Nov. 1888 m. Hansine, D. af Malermester Bernhard Schrøder og Hansine Olsen.

† *RYE, Heinrich Mathias Olaf*; f. 19. Okt. 1843; S. af General Olaf Rye og Elise Henriette Schultz. St. 1862; cand. jur. 1869; Kasserer v. Det danske Hedeselskab 1870—72; Overretssagfører i Viborg 1873; Birkedommer i Hørsholm Birk 1902; *Herredsskriver* i Nørvang-Tørrild Herreder 1906—1919. Død i Vejle 20. Feb. 1921.

G. 7. Juni 1882 m. Ida Kirstine, D. af Købmand Hans Jacob Naschou Christensen og Marie Skive.

† *RYGAARD, Oscar*; f. 28. Dec. 1844; S. af Købmand, Konsul Hans Peter Rygaard og Marie Elise Andersen. St. (Borgerdydskolen i Kbh.) 1864; Forstkandidat 1869; priv. Forstassistent v. Silkeborg Skovdistrikt 1871; Bestyrer af en Skov- og Savværksejendom i Smaalund 1872; *Skovrider* 1876, tillige *Godsforvalter* paa Häckerberga i Skaane 1884; Afsk. 1906, men havde Overopsigt med Godset til 1911. Død 20. Maj 1935.

G. 16. Marts 1877 m. Anna Leidersdorff f. Jespersen.

RYGNER, Harald Vestergaard (Nvfr.: tidl. Christensen); f. 9. Nov. 1878; S. af Justitsraad, Hovedbogholder Axel Thorvald Christensen og Astrid Frederikke Westergaard. St. 1897; cand. polyt. (B) 1902; Ingeniør v. Kbhs. Vandforsyning 1902, v. Anlægget af Lyngby Vandværk 1903; Kommuneingeniør og Bygningsinspektør for Søllerød Kommune 1904—07, for Lyngby Kommune 1904—17; *Stadsingeniør* i Odense fra 1917.

G. 1^o 26. Maj 1906 m. Martha Frederikke Martine, død 20. Nov. 1910, D. af Murermester Edvard Alfred Wienberg og Martha Dorothea Catharina Milo; 2^o 30. Aug. 1913 m. Gudrun Dagmar Marie, D. af Proprietær Lars Jørgensen og Else Sophie Jacobsen.

Krak.

RYSTRØM, Svend Peter (Nvfr.: tidl. Tjørning); f. 3. Feb. 1906; S. af Restauratør Aksel Olsen og Rosa Andersen. St. 1924; studerede Medicin; opgav Studiet p. Gr. af Sygdom og overgik til praktisk Virksomhed 1927; *Repræsentant* i Firmaet Svend Caning 1936.

G. 22. Feb. 1936 m. Lilly, D. af Kreaturkommissionær Lorentz Christiansen Jacobsen og Anna Neumann.

† *RÜTZOU, Knud Johannes*; f. 6. Sept. 1870; S. af Købmand Carl Rützou og Laura Caroline Marie Jessen. St. 1888; cand. theol. 1894; Manuduktør og Lærer v. Privatskoler; ord. Medhjælper v. Aarhus Domkirke 1895; samtidig Lærer v. Katedralskolen og Privatskoler i Aarhus; *Sognepræst* i Sevel 1901, for St. Mortens Kirke i Randers med Dronningborg Landsogn 1917. Død 16. Dec. 1926.

G. 6. Sept. 1901 m. Sophie Hedvig, død 29. Juni 1904, D. af Sognepræst Vilhelm Carl Christian Schousboe og Hanne Sophic Magdalenc Bayer.

† *RÆBILD, Poul Martin*; f. 12. Jan. 1879; S. af Justitssekretær Frederik Karl Ferdinand Ræbild og Mathilde Amalie Hansen. St. 1897; cand. jur. 1903; cand. polit. 1905; Assistent i Finansministeriet 1904, Fuldmægtig 1911; *Amtsforvalter* for Vejle Amtstuedistrikt 1926. R. Død 27. Sept. 1938.

Krak 1938.

† *RØMER, Ludvig Ferdinand*; f. 1. Apr. 1871; S. af Oberstløjtnant Carl Henrik August Rømer og Wilhelmine Henriette Helene Ottc. St. 1889; Premierløjtnant i Fodfolket 1892; *Kaptajn* 1908; ansat i Geodætisk Institut 1920. R. Død 19. Marts 1937.

RØMHILD, Christian Carl Emil Julius Peter; f. 1. Apr. 1895; S. af Oversergent Johan Carl Gottlieb Christian Rømhild og Caroline Sørensen. St. 1913; cand. phil. 1914; *cand. polyt.* (B) 1918; Ingeniør v. Lyngby-Taarbæk Kommune 1918; *Afdelingsingeniør* v. Lyngby-Taarbæk Kommunes tekniske Forvaltning 1929.

G. 31. Juli 1923 m. Sygeplejerske Inger f. Seidelin-Larsen, D. af Missionær i Indien, Professor, Dr. theol. Lars Peter Larsen og Anna Elisabeth Seidelin.

RØNSTED, Allan; f. 11. Apr. 1921; S. af Landsretssagfører Simon Marinus Karmark Rønsted og Ellen Gudrun Marthinussen.

RØNTORP, Schack Poul Bredo; f. 13. Apr. 1915; S. af Lærer Poul Røntorp og Kirstine Rasmussen. St. 1933; *stud. med.*

RØRDAM, Halfdan; f. 30. Marts 1869; S. af Sognepræst, Dr. phil. & theol. Holger Frederik Rørdam og Helga Simonia Margrethe Kalckar. St. 1886; Premierløjtnant i Rytteriet 1892; Ritmester v. Gardehusarerne 1906; *Kammerjunker* 1908; Chef for Rideskolen 1911—14; Oberstløjtnant 1914; Chef for 4. Dragonreg. 1917; Chef for Trainafd. 1923; Oberst 1923; *Generalmajor*, Generalinspektør for Rytteriet og Kommandant i Kbh. 1930—34. K¹. DM. p. p.

G. 20. Marts 1906 m. Sofie, D. af Boghandler Hans Jacob Tørsleff og Maja Bachmann.

Krak.

S

SAABY, Hans Ludvig Svend; f. 15. Juli 1910; S. af Postvagtmester Thomas Frederik Saaby og Ingeborg Johanne Caroline Olsen. St. 1928; cand. phil. 1930; Lærereks. 1931; *Kommunelærer* i Kbhs. Skolevæsen.

G. 15. Juli 1938 m. Ane Kathrine Inger Margrethe Ulla, D. af Sagfører, Direktør Niels Severin Valdemar Nielsen og Anna Emilie Jacobine Hansen.

SAABYE, Jørgen Regnar; f. 8. Marts 1921; S. af Kontorchef Arnold Bruun Saabye og Astrid Olivia Sigurvejg Olsen.

SALICATH, Carl Victor Harald; f. 16. Apr. 1903; S. af Toldinspektør, cand. jur. Carl Peter Salicath og Rigmor Vermehren. St. (Sorø) 1921; cand. jur. 1927; Sagførerfuldmægtig s. A.; Sekretær i Finansministeriet 1929; Fuldmægtig 1935; *Ekspeditionssekretær* 1937.

G. 12. Maj 1933 m. Helga Johanne, D. af Havnefoged, Kaptajn S. P. Svendsen og Maria Petersen.

SALLY, Henning; f. 11. Marts 1914; S. af Overretssagfører Henning Gunnar Sally og Margrethe Boeck. Udgif 1929; St. (Stenhus) 1933; *cand. jur.* 1938; *Sagførerfuldmægtig*.

G. 20. Juni 1938 m. Else, D. af Fabrikant Johannes Thomsen og Sigvalda Christensen.

SALOMON, Baldur Baruch; f. 30. Nov. 1861; S. af Grosserer Wulf Salomon og Henriette Horwitz. St. 1879; studerede nogle Aar v. Universitetet; studerede derefter Musik; *Musikdirektør* v. Teatre o. lign. fra 1890, i Nykøbing F. 1915—28; derefter bosat i Aalborg.

G. 1893 m. Ellen, D. af Toldforvalter Carl Edvard Hansen og Hustru Christine.

SALOMON, Erik Bertel; f. 24. Dec. 1885; S. af Grosserer Jacob Bernhard Adolf Salomon og Birgitte Melchior. St. 1903; cand. jur. 1909; *Overretssagfører* 1912.

G. 2^o 17. Maj 1918 m. Lili Marie, D. af Apoteker Jean Olaus Moe og Marie Nystrom.

Krak.

SALOMON, Knud Melchior; f. 28. Jan. 1887; S. af Grosserer Jacob Bernhard Adolf Salomon og Birgitte Melchior. 4. Kl. H. Eks. 1902; Handelsuddannelse i Kbh., Hamburg, London, Antwerpen og Buenos Aires; *Grosserer*, Maskinforretning i Kbh. 1913—18, i St. Petersburg 1915—19, i Reval 1921—25; *Direktør* for Samlo A/S, Kbh., fra 1935.

G. 31. Dec. 1916 m. Olga Marie Raivio.

SALOMONSEN, Alfred Moritz; f. 10. Juni 1875; S. af Grosserer Moritz Valdemar Ludvig Salomonsen og Galathea Augusta Fridericia. St. 1893; *Grosserer*, overtog Firmaet Holger Fridericia's Eftflg. 1902.

G. 24. Marts 1908 m. Xenia Bolette Sophie, D. af Forretningsfører Frederik Jacobsen og Maren Kirstine Larsen (Ægtesk. opl.).

† *SALOMONSEN, Carl Julius*; f. 6. Dec. 1847; S. af Dr. med. Martin Salomonsen og Emma Henriques. St. 1865; cand. med. 1871; Kandidattjeneste 1871—72; Amanuensis hos Faderen 1872—89; kst. Distriktslæge i Kbh. 1872; Kandidattjeneste; *Dr. med.* 1877; Prosektor v. Kommunehospitalet 1877—79; Privatdocent 1878; midlertidig Docent 1883; studerede hos Cohnheim 1877 og hos Pasteur 1887 og 90; *Professor* ord. i almindelig Patologi v. Universitetet 1893; indrettede en serumterapeutisk Laboratorieafd. 1895, der omdannedes til »Statens Seruminstitut«, *Direktør* for dette 1902—09. K¹. DM. pp. Død 14. Nov. 1924.

G. 18. Apr. 1880 m. Ellen Pauline, død i Aug. 1920, D. af Grosserer Aron Ruben Henriques og Fanny Fürstenberg.

Krak 1924. Bricka.

SALOMONSEN, David Frederik; f. 3. Nov. 1878; S. af Grosserer Frederik Nikolaj Salomonsen og Eva Wagner. St. 1897; cand. jur. 1903; derefter Forrettningsvirksomhed; *Overretssagfører* 1918; Sekretær i Kbhs. Byret 1921—30.

G. 7. Nov. 1918 m. Karen, D. af Restauratør Niels Christian Schoustrup og Margrethe Paulsen (Ægtesk. opl.).

° *SAMUELSEN, Erik Joseph*; f. 6. Aug. 1911; S. af Inkassator Christian Samuelson og Agnes Benedicte Pfeiffer. St. 1931; *Sporvejsfunktionær*. Kbh.

Gift.

SAMUELSEN, Frederik Joseph; f. 5. Marts 1906; S. af Inkassator Christian Samuelson og Agnes Benedicte Pfeiffer. St. 1925; studerede Filosofi og Teologi i Holland 1925—34; gik derefter over i det praktiske Liv; brasiliansk *Tolk*.

Gift.

SAMUELSEN, Johannes Joseph; f. 17. Sept. 1913; S. af Inkassator Christian Samuelson og Agnes Benedicte Pfeiffer. St. 1931; indtraadt i Jesu Selskab (Jesuitordenen) i S. Heerenberg, Holland; 3-aarigt Studieophold v. Ordenskollegiet i Valkenburg; filosofisk Afslutningseks. 1936; *Lærer* v. St. Knuds Skole i Kbh. fra 1936.

SAMUELSEN, Richard Joseph; f. 12. Jan. 1910; S. af Inkassator Christian Samuelsen og Agnes Benedicte Pfeiffer. St. 1928; Svendeprøve som Typograf 1934; *Politibetjent* paa Fredricksberg fra 1937.

G. 24. Juni 1934 m. Elly Rose Zernickov Vedelsted.

SANDER-HANSEN, Constantin Emil (Nvfr. Bindestrøg); f. 13. Nov. 1905; S. af Trafikkontrolør Alfred Hansen og Constantia Sander. St. 1924; mag. art. (Ægyptologi) 1931; *Dr. phil.* 1937; *Docent* i Ægyptologi v. Kbh. Universitet fra 1938.

G. 22. Okt. 1938 m. Aase Elisabeth, D. af Grosserer Valdemar Hansen og Frede Jensen.

† *SANGILL, Harry Otto Olaf*; f. 6. Apr. 1895; S. af Handelsrejsende Niels Christian Nielsen Sangill og Marie Borchersen. Udgik 1909; til Søs i 2 Aar; i Handelslære; Kontorist i Nordisk Brandforsikring i 4 Aar; selvstændig Søassuranceforretning; ansat i Firmaet John Wonnemakker, New York, 1924—25; maatte vende hjem p. Gr. af Sygdom; *Grosserer* i Kbh. (Legetøj en gros). Død 8. Jan. 1929.

G. 17. Juli 1922 m. Hilma Svenstrup, D. af Købmand Peter Petersen og Mathilde Hansine Andersen.

† *SASS, Christian Carl Wilhelm*; f. 2. Aug. 1862; S. af Oberstløjtnant Edvard Valdemar Sass og Louise Meklenburg. Uddannet i Skibsmæglerforretninger i Newcastle, London og Lübeck; *Skibsmægler, Dampskibsreder*, Seniorchef i Firmaet Holm & Wonsild; Forretningsfører for Dampskibsselskabet Myren, Gefion m. m. R. DM. pp. Død 19. Marts 1929.

G. 10. Jan. 1891 m. Harriet Mary, D. af Konsul George Johan Helland og Palæmona Elisabeth Sass.

Krak 1928.

° *SAURBREY, Henry Alexis d'Origny*; f. 2. Maj 1880; S. af Kaptajn, Stationsforstander Viggo Saurbrey og Anna Hedevig d'Origny. St. 1898; *cand. polyt.* (B) 1904; rejste til De Forenede Stater s. A.; *Ingeniør* i Cynwya. Pa.

G. 29. Maj 1905 m. Minna, D. af J. P. Brynoldt og Christiane Brynoldt.

SCAVENIUS, Carl Sophus; f. 24. Juli 1871; S. af Kammerherre, Godsejer Jakob Frederik Scavenius (MS) og Louise Sophie Castonier. 4. Kl. H. Eks. 1889; Assistent i Marineministeriet 1892; Kontorchef i Ulykkesforsikringsselskabet »Folket« 1898; tillige *Direktør* for skandinavisk Afd. af Livsforsikrings A/S La Royale Belge.

G. 6. Feb. 1901 m. Baronesse Bertha Henriette Frederikke (Fritze), D. af Kammerherre, Lensbaron Frederik Herman Christian de Falsen Zytphen Adeler og Malvina de Falsen.

† *SCAVENIUS, Julius Frederik Christian*; f. 8. Apr. 1868; S. af Kammerherre, Godsejer Jakob Frederik Scavenius (MS) og Louise Sophie Castonier. St. 1886; *cand. jur.* 1894; Overretssagfører 1903; Forpagter af Gjorslev, Søholm og Erikstrup Godser 1909; *Godsejer*, Ejer af Hovedgaardene Gjorslev og Søholm 1914. Død 22. Sept. 1923.

G. 10. Feb. 1914 m. Else Rosen, D. af Borgmester Christian Frederik Haxthausen og Ida Rosen.

Krak 1923.

SCAVENIUS, Peder Brønnum; f. 12. Apr. 1866; S. af Kammerherre, Godsejer Jakob Frederik Scavenius (MS) og Louise Sophie Castonier. Nogle Aar til Søs; Ejer af Farunggaard 1889—91, senere af Paastrupgaard. *Hofjægermester*. Menton.

G. 1^o 28. Apr. 1892 m. Emma Andrea Fernanda, D. af Kammerherre Peter Paul Christian Ferdinand Mourier-Petersen og Alvilda Dahl (Ægtesk. opl.); 2^o 8. Juni 1907 m. Catharina de Grinewsky (Ægtesk. opl.), død 18. Juni 1923; 3^o 17. Sept. 1924 m. Alvilda Rasmussen.

SCHACHTSCHABEL, Henny Simonia; f. 4. Okt. 1912; D. af Murermester Sofus Bernhard Schachtschabel og Paula Anna Louise Høhling. St. 1931; cand. phil. 1932; *Kontorist* under Kbhs. Kommune s. A.

SCHACK, Erik Hans, Greve; f. 17. Sept. 1889; S. af Lcns greve Hans Schack., Schackenborg, og Komtesse Henry Louise Vilhelmine Lerche. St. 1909; cand. polit. 1915; ansat i Statsbanernes statistiske Kontor s. A.; Volontør i Udenrigsministeriet 1917; Konsulatssekretær i Hamborg 1919; Fuldmægtig i Udenrigsministeriet 1921; fg. Konsul i London 1922; udsendt Vicekonsul i Helsingfors 1923, Montreal 1925; Fuldmægtig i Udenrigsministeriet 1928; *Legationssekretær* og *Chargé d'affaires* a. i. i Schweiz 1931. Bern. R. pp.

G. 1^o 4. Aug. 1919 m. Else, D. af Artillerimester Alfred Emil William Grundtmann og Ingeborg Marie Margarethe Olsen (Ægtesk. opl.); 2^o 27. Okt. 1931 m. Fanny Laura Marie Agnete Bodenhoff.

Krak.

† *SCHACK, William Alfonse Gregers Nicolaus*; f. 28. Aug. 1861; S. af Læge Hans Schack og Gyrithe Olsen. Ansat v. Statsbanerne 1879, Elev 1881, Assistent 1883, Overassistent i Aalborg 1889; *Stationsforstander* i Herning 1913, i Hillerød 1918—24. Død 13. Marts 1925.

G. 20. Okt. 1891 m. Anna Julie, død 20. Okt. 1932, D. af Prokurator R. Larsen.

SCHACKINGER, Kai Ove; f. 16. Jan. 1902; S. af Fuldmægtig i Magistraten Victor Emanuel Schackinger og Thora Rasmussen. St. 1919; cand. phil. 1920; *cand. polyt.* (B) 1924; *Ingeniør* under Stadsingeniørens Direktorat fra 1924.

G. 19. Jan. 1928 m. Karen, D. af Dommerfuldmægtig Frands Peter Vest og Anna Rasmussen.

† *SCHAFFALITZKY de MUCKADELL, Erik Otto Vilhelm, Baron*; f. 30. Apr. 1870; S. af Lensgreve, Kammerherre Erik Engelke Schaffalitzky de Muckadell og og Anna Caroline Bernhardine Kosegarten. St. 1888; cand. jur. 1894; Assistent i Finansministeriet 1895, *Fuldmægtig* 1913—20. R. Død 30. Nov. 1929.

G. 18. Nov. 1924 m. Dorthea Emilie, D. af Emil Thorvald Roed og Sophie Sørensen.

† *SCHARLING, Carl Henrik*; f. 3. Maj 1836; S. af Professor v. Universitetet, Dr. theol. Carl Emil Scharling og Anna Petrea Abild Lund. St. 1854; cand. theol. 1859; Studieophold i Udlandet; Lic. theol. 1865; Docent i kristelig Etik v. Universitetet 1867, *Professor* 1870—1916; *Dr. theol.* 1879. K². DM. Død 6. Juni 1920.

G. 28. Maj 1868 m. Elisabeth Marie, død 25. Aug. 1894, D. af Dircktør for Orlogsværftet Nicolai Elias Tuxen og Bertha Laura Gjøvdad.

Krak 1920. Bricka.

SCHARLING, Carl Immanuel; f. 3. Jan. 1879; S. af Professor, Dr. theol. C. H. Scharling (se denne). St. 1897; Universitetets Guldmedaille 1901; cand. theol. 1904; Studieophold i Udlandet 1905—08; derefter Lærer v. Dansk Missionselskabs Skole m. v.; *Dr. phil.* 1917; Sognepræst i Tostrup 1917; Sognepræst v. Ribe Domkirke og Stiftsprovst i Ribe 1930; Domprovst v. Roskilde Domkirke, Provst for Roskilde Købstads Provsti samt Stiftsprovst for Roskilde Stift 1937; *Biskop* over Ribe Stift 1939. R.

Krak.

SCHARLING, Carl Johan; f. 22. Sept. 1908; S. af Postkontrolør Frode Scharling og Johanne Martha Kristine Titzel. Realeks. (Frederiksberg) 1926; St. 1929; cand. theol. 1936; Hjælpepræst v. Brønshøj Kirke 1937; *Præst* for den danske Fri-menighed i Tandil 1938.

G. 29. Aug. 1937 m. Jørna Bodil, D. af Lods J. A. Nielsen og Hustru f. Hermansen.

† *SCHARLING, Carl Lund*; f. 3. Maj 1840; S. af Professor v. Universitetet, Dr. theol. Carl Emil Scharling og Anna Petrea Abild Lund. St. 1858; cand. jur. 1863; kst. Overretsassessor 1873; Sekretær i Højesteret 1876; Assessor i Viborg Overret 1879; *Borgmester* i Fredericia 1884—1912. K². DM. Død 31. Dec. 1920.

G. 28. Okt. 1868 m. Henriette, død 17. Marts 1919, D. af Justitsraad, Kontorchef Andreas Kreutzfeldt Bang (MS) og Johanne Caroline Michelsen.
Krak 1920.

SCHARLING, Johannes Abild; f. 10. Aug. 1880; S. af Professor, Dr. jur. & polit. Hans William Scharling (MS) og Julie Camilla Tuxen. St. 1898; cand. jur. 1905; Assistent i Finansministeriet 1907—14; Auditor 1915; *Dommer* i Kbhs. Byret 1923, i Østre Landsret 1933.

G. 17. Okt. 1908 m. Signe Else Augusta, D. af Amtsforvalter C. T. Bang (se denne).
Krak.

† *SCHARLING, Jørgen Peter Christian*; f. 5. Feb. 1832; S. af Professor v. Universitetet, Dr. theol. Carl Emil Scharling og Anna Petrea Abild Lund. St. 1849; cand. theol. 1854; Adjunkt i Horsens 1856, i Roskilde 1863; *Sognepræst* i Ærøskøbing 1869, i Hørsholm 1871, v. St. Mortens Kirke i Randers 1879—1907. K². DM. Død 10. Okt. 1922.

G. 6. Aug. 1857 m. Vilhelmine Marie, død 1900, D. af Provst Jens Møller og Cecilie Giessing Leth.
Krak 1922. Bricka.

SCHAU, Carl Bruun; f. 21. Sept. 1859; S. af Premierløjtnant, Kompagnichef Emil Victor Schau og Maria Margarethe Bruun. Ansat i Postvæsenet 1876; *Postmester* i Sønderho 1885, i Svaneke 1894, i Allinge 1905, i Præstø 1909, i Hjørring 1913—29. R. Kirstinelund pr. Ballerup.

G. 1^o 22. Sept. 1889 m. Antoinette Cathrine, D. af Dyrlægge Carl Marinus Simonsen og Laura Christensen; 2^o 14. Sept. 1901 m. Elisabeth Marie Bohn, D. af Proprietær Jeppe Jørgen Koefoed og Agnete Christine Marie Bohn.

SCHAUMBURG-MÜLLER, Hakon; f. 12. Aug. 1875; S. af Lærer Carl Villiam Svenn Schaumburg-Müller og Laura Lauesen. St. 1893; cand. med. 1899; Kandidat-tjeneste; pr. *Læge* i Ikast 1901, i Køge 1904; Studierejser til Marburg og Wien.

G. 1^o 26. Marts 1901 m. Ingrid Elisabeth, død 6. Marts 1909, D. af Bogtrykker Jacob Peter Græbe og Anne Emilie Petersen; 2^o 16. Sept. 1911 m. Ingeborg Maria Elisabeth, D. af Stationsførster Carl Frederik Olaf Marx og Gerda Adolffina Dahlgren.

SCHEEL, Louis Henrik; f. 30. Marts 1882; S. af Kaptajn af Fodfolket Albrecht Wilhelm Scheel og Anna Pauline Hammekn. St. 1900; cand. jur. 1906; Fuldmægtig v. Frederiksberg Birk 1906—18; Assistent i Ministeriet for offentlige Arbejder 1909, Sekretær 1919, Fuldmægtig 1928; *Kontorchef* for Statsradiofoniens juridiske Kontor 1933. R.

G. 12. Aug. 1911 m. Johanne Frederikke Amalie Løvendal, D. af Toldinspektør, cand. polit. Lorentz Frederik Pape og Margrethe Weilbach.

* *SCHELLENBERG, Svend Aage* (Nvfr.: tidl. Hansen-Schellenberg); f. 8. Sept. 1899; S. af Grosserer Carl Christian Th. Hansen-Schellenberg og Aagot Henriksen. Mellemskoleeks. 1915; Realeks. (Bogø) 1916; *Forretningsmand* i New York.

SCHELLER-NIELSEN, Erik Aage; f. 25. Sept. 1899; S. af Materialhandler Julius G. Nielsen og Jensine Louise Scheller. St. 1918; cand. theol. 1925; Kaldskapellan for Højby, Sjælland, 1925; Sognepræst i Rødding-Løvel-Pederstrup 1928; res. Kapellan v. Godthaabskirken, Frederiksberg, 1936; 1. res. *Kapellan* v. Holmens Kirke 1938.

G. 24. Apr. 1936 m. Else Margrethe, D. af Provst Niels Peter Christiansen og Asta Margrethe Petersen.

† *SCHEPELERN-LARSEN, Christian August* (Nvfr. Bindestreg); f. 17. Dec. 1868; S. af Professor, Kriminalretsassessor, Lic. jur. Frederik Julius Larsen og Maria Sophie Frederikke Schepelern. St. 1886; cand. jur. 1894; Fuldmægtig v. Randers Amt s. A., v. Aarhus Stiftamt 1897; Assistent i Kbhs. Politikontor 1898, Fuldmægtig 1905, 3. *Politiinspektør* 1906. R. DM. pp. Død 21. Nov. 1936.

G. 10. Nov. 1923 m. Maria, D. af Universitets-Biblioteksdirektør i Graz, Østrig, Dr. phil. Alois Müller og Hermine Flecksberger.

Krak 1936.

† *SCHERFIG, Christian Diedrich*; f. 28. Apr. 1859; S. af Bagermester Adolph Scherfig og Clara Reyer. Gik Handelsvejen; i London 1883; Borgerskab som Grosse-*rer* 1884; ansat i I. Cohens Bogtrykkeri et Par Aar; *Direktør* i Det Hoffenbergske Etablissement 1892. Død 4. Feb. 1931.

G. m. Claudine Nielsen.

SCHERFIG, Hans Christian; f. 8. Apr. 1905; S. af Direktør C. D. Scherfig (se denne). St. 1924; studerede Zoologi, Jura, Litteratur uden at tage Eks.; Rejser til Østrig, Czekoslovakiet, Frankrig, Italien, Balkan, Amerika o. a.; *Maler*, udstillede første Gang paa Kunstnernes Efteraarsudstilling 1927; debuterede som *Forfatter* 1937; i Redaktionen af Arbejderbladet, Tidsskrifterne »Plan« og »Tiden«. Tibirke.

G. 1931 m. Elisabeth, Malerinde, D. af Professor Anton H. Karlensky og Emilie Wogerer.

SCHIERBECK, Hans; f. 17. Marts 1882; S. af Overretssagfører Charles Valdemar Schierbeck og Mette Marie Trap. St. 1900; cand. jur. 1907; Sagfører 1910; *Overretssagfører* 1912.

G. 23. Feb. 1912 m. Frieda Charlotte Johanne, D. af Entreprenør Vilhelm Hoppe og Julie Olsen.

SCHIERBECK, Lykke; f. 29. Maj 1914; D. af Overretssagfører Axel Schierbeck og Valborg Friis. St. 1933; *stud. jur.*

† *SCHIØDTE, Carl Hansen*; f. 31. Aug. 1850; S. af Overlæge, Professor Immanuel Schiødte og Sofie Katarine Emilie Hansen. Landvæsenselev; Forvalter paa forsk. svenske Gaarde; i Amerika 1881—95; bosatte sig i Finland 1896, *Godsejer*, ejede Ejendommen Hermans i Pernå Sogn til 1907, ejede Saxaniemi i Borgå Sogn 1907—17. Død i Borgå 5. Juni 1921.

G. 1^o 16. Nov. 1876 m. Edel Eleonora Dorothea, D. af Forpagter Hans Adolf Holm og Molla Bruun; 2^o 26. Juli 1896 m. Fanny von Bjugg.

† *SCHIØDTE, Nathanael Ferdinand*; f. 7. Apr. 1853; S. af Sognepræst Andreas Ferdinand Schiødte. St. 1871; cand. jur. 1879; Kopist i Kriminal- og Politiretten 1881, Protokolfører 1889, kgl. Udnævnelse 1895; Byfoged i Hasle 1902, tillige Borgmester s. A.; *Herredsfoged* i Øster Flakkebjerg Herred 1902—19. Død 11. Aug. 1926.

G. 1881 m. Maria Andersson, død 15. Juni 1932.

† *SCHIØLER, Ejler Theodor Lehn*; f. 30. Okt. 1874; S. af Vekselmægler Lauritz Eiler Theodor Schiøler og Augusta Thalia Lehn. 4. Kl. H. Eks. 1890; Uddannelse paa De Brockske Handelsskoler; ansat i Banker i U. S. A.; *Vekselærer*, indtraadte i Faderens Firma 1906. *Ornitolog*. Død 13. Aug. 1929.

G. 1^o 3. Nov. 1898 m. Ellen Dorothea, død 30. Sept. 1921, Adoptivdatter af Professor, Dr. med. Peter Andreas Julius Plum (MS) og Ellen Mathilde Hansen; 2^o 18. Okt. 1924 m. Helga Elvira Marie Jørgensen.
Krak 1929.

SCHIÖLER, Victor; f. 7. Apr. 1899; *Pianist*, Elev af Augusta Schiøler, Ignaz Friedman og Arthur Schnabel; Debutkoncert 1914; St. 1917; cand. phil. 1918; første Koncertrejse i Udlandet 1919, efterfulgt af talrige andre; Debut som *Orkesterdirigent* 1923; Opera- og Balletleder v. Det kgl. Teater 1930, 1. Kapelmester og musikalsk Konsulent 1931—32; *stud. med.*

G. 22. Marts 1922 m. Anna Bolette, D. af Grosserer Harald Bech og Thora Wibroe (Ægtesk. opl.).
Krak.

SCHIÖRRING, Nils; f. 8. Apr. 1910; S. af kgl. Koncertmester Johannes Schiørring og Karen Pullich. St. 1928; uddannet som Cellist; *mag. art.* (Musik) 1933; Amanuensis v. Musikhistorisk Museum s. A.

SCHLANBUSCH, Marikus (Max) Lauritz; f. 6. Feb. 1905; S. af Ingeniør Axel Emil Schlanbusch og Johanne Fink-Jensen. St. 1924; *cand. mag.* (Historie, Fransk) 1932; *Timelærer* v. Frederiksborg Statsskole 1935.

G. 12. Dec. 1936 m. Erna Louise, Adjunkt, cand. mag., D. af Overpostinspektør Lauritz Peter Broge og Rigmor Krüger.

† *SCHLEISNER, Oscar Alexander*; f. 16. Nov. 1847; S. af Genremaler, Professor Christian Andreas Schleisner og Julie Jacobine Bastrup. St. 1866; cand. phil. 1867; Lærer og Manuduktør 1868—78; Bibliotekar i Læseselskabet Athenæum 1876—80; Medarbejder v. Redaktionen af Statshaandbogen 1876—1901; *Protokolfører* v. den kgl. Vaccinationsanstalt 1889—1907. Død 23. Aug. 1925.

† *SCHLICHTKRULL, Aage*; f. 9. Juni 1874; S. af Departementschef A. C. Schlichtkrull (se denne). St. 1892; cand. jur. 1899; Assistent i Indenrigsministeriet 1902, Fuldmægtig og Ekspeditionssekretær 1912, Kontorchef 1919; *Stiftamtmand* over Fyns Stift og Amtmand over Odense Amt 1920. R. pp. Død 2. Marts 1921.

G. 12. Feb. 1903 m. Johanne Caroline Josephine, D. af Sagfører Rasmus Andersen og Josephine Beauvais.
Krak 1920.

† *SCHLICHTKRULL, Andreas Christian*; f. 2. Feb. 1844; S. af Kancelliraad, Kontorchef Oluf Peter Schlichtkrull og Juliane Margrethe Elisabeth Boje. St. 1862; cand. jur. 1868; Volontør i Generaldirektoratet for Skattevæsenet 1870; Assistent i Finansministeriet 1873, Fuldmægtig og Ekspeditionssekretær 1878, Kontorchef 1888, *Departementschef* 1898—1920. SK. DM. pp. Død 4. Nov. 1926.

G. 11. Juli 1871 m. Thora Dorothea, død 1936, D. af Manufakturhandler Lauge Christopher Lassen og Dorothea Berg.
Krak 1926. Bricka.

† *SCHLICHTKRULL, Julius*; f. 20. Sept. 1851; S. af Kancelliraad, Kontorchef Oluf Peter Schlichtkrull og Juliane Margrethe Elisabeth Boje. Uddannet v. Boghandelen i Kbh. og Norge; Bog- og Papirhandler i Kbh. 1882—1902; Assistent i »Borgervennen af 1788« 1902, *Bogholder* 1908—26. Død 12. Marts 1927.

SCHLICK, Karl William; f. 2. Juli 1880; S. af Konservator v. Zoologisk Museum Rasmus William Traugott Schlick og Kathrine Margrethe Schoppe. 4. Kl. H. Eks. 1896; Kontorist, Assistent v. Zoologisk Museum 1902—04; St. (Lang & Hjorths Kursus) 1904; *cand. jur.* 1907; Overretssagfører i Kbh. 1909, i Assens 1913—17;

Redaktør af Assens Avis 1914—16; Ejendomshandler; litterær Virksomhed i Kbh. fra 1924; Godsfuldmægtig v. de Reventlowske Godser paa Lolland 1929—30.

G. 15. Juli 1913 m. Asta, D. af Telegrafbestyrer Petri Michael Suadicani (Ægtesk. opl.).

SCHLOTFELDT, Viggo; f. 25. Maj 1886; S. af Læge Jacob Frederik Schlotfeldt og Adelheid Grønbech. St. 1903; cand. jur. 1909; Assistent i Kongeriget Danmarks Hypotekbank s. A., Fuldmægtig 1920—32; *Overretssagfører* 1919.

† *SCHMIDT, Anton Carl Christian*; f. 2. Sept. 1857; S. af Konferensraad, Departementschef Andreas Christian Schmidt og Frantsine Marie Sophie Viale. Uddannet paa Handels- og Bankierkontor; Borgerbrev som Grosserer 1882; ansat paa Sjællands Stifts Brandforsikrings Kontor 1888; Assistent i Finansministeriet 1891; tillige Assistent i den kgl. Stald-Etat 1893; *Ekspeditionssekretær* sst. 1903. R. Død 17. Marts 1923.

G. 8. Juli 1911 m. Anna Sophie, død 25. Marts 1923, D. af Kredslæge Hans Nicolai Frederik Arctander og Maria Dorthea Magnus.

† *SCHMIDT, Carl Holger*; f. 23. Sept. 1866; S. af Direktør Thorvald Schmidt og Anina Møller. I Mekanikerlære; Maskintegner hos A/S H. Rudolph Koefoed & Co. 1883; Bestyrer af Thorvald Schmidts Sodafabrik 1888; overgik med denne Fabrik til Firmaet Sthyr & Kjær 1889; Bestyrer af Kammerherre J. Scavenius' Forsøgsfabrik i Rødby 1893; *Direktør* for A/S Sodafabrikkerne fra 1896 samt for Aktiebolaget Svenska Sodafabrikerna fra 1898. Død 23. Marts 1924.

G. 15. Juni 1906 m. Ellen, død 1916, D. af Oberst Hans Frederik Wilhelm Thomsen og Marte Henriette Petersen.

Krak 1923.

SCHMIDT, Erik Michael Roedsted; f. 25. Dec. 1886; S. af Tegner Alfred Michael Roedsted Schmidt og Henna Vibeke Faber. St. 1905; *cand. theol.* 1911; Lærer v. Krebs's Skole 1906—11, v. Det kgl. Vajsenhus 1911—14; *Skolebestyrer*, Krebs's Skole, 1914. R.

G. 18. Apr. 1916 m. Edith, D. af Direktør William Winther og Marie Schultz.

SCHMIDT, Hans Henrik; f. 25. Sept. 1859; S. af Konferensraad, Departementschef Andreas Christian Schmidt og Frantsine Marie Sophie Viale. St. 1877; cand. jur. 1883; *Overretssagfører* 1886. R. DM.

G. 19. Dec. 1888 m. Johanne, D. af Kammersekretær Valdemar Schönberg og Hustru f. Stallmann.

Krak.

SCHMIDT, Henning Torben Thilo; f. 13. Sept. 1909; S. af Bankfuldmægtig Carl Christian Aage Schmidt og Agnes Teodora Bastrup. St. 1927; *Assistent* i Københavns Handelsbank s. A.; Korrespondenteks. i Engelsk og Fransk; Studicophold i London 1938.

G. 1934 m. Elsebeth, D. af Statsmeteorolog, Kaptajn Christian Julius Hansen Speerschneider og Margrethe Speerschneider.

† *SCHMIDT, Hugo Camillo Otto*; f. 3. Apr. 1869; S. af Grosserer O. J. Christian Schmidt og Thora Lucilla Hansine Jensen. St. (priv. dim.) 1888; cand. jur. 1895; By- og Herredsfuldmægtig i Ringsted; Fuldmægtig paa Viborg Stiftamt; *Politifuldmægtig* i Varde 1919. Død 6. Maj 1930.

G. 28. Nov. 1898 m. Maja, D. af Gaardejer Niels Svendsen og Ane Kirstine Nielsen.

SCHMIDT, Knud Erik Andreas; f. 11. Nov. 1905; S. af Bankfuldmægtig Carl Christian Aage Schmidt og Agnes Teodora Bastrup. St. 1924; *cand. polyt.* (B) 1933;

Ingeniør i F. L. Smidth & Co. A/S 1933; overgaaet til Dansk Eternitfabrik A/S, Aalborg, 1938.

G. 30. Apr. 1938 m. Frida Stender.

SCHMIDT-HANSEN, Palle; f. 7. Feb. 1920; S. af Redaktør Poul Hansen og Karen Louise Schmidt. Udgik 1934; Realeks. (Asnæs Kost- og Realsk.) 1937; *Kornetelev*.

† *SCHMIDT-PHISELDECK, Carl Anton Ferdinand*; f. 24. Nov. 1853; S. af Sognepræst Carl Otto Schmidt-Phiseldeck (MS) og Frederikke Vilhelmine Antoinette Bournonville. Elev af Kunstakademiet 1873—80; udstillede første Gang paa Foraarsudstillingen 1879; Tegnelærer v. den lærde Skole og den tekniske Skole i Frederiksborg 1886—92; *Tegnelærer* v. Sorø Akademi 1892—1914. Død 15. Apr. 1917.

G. 17. Juni 1887 m. Anna Auguste, død 4. Dec. 1922, D. af Ingeniørkaptajn, Hospitalsforstander Curt Alexander Ahman og Juliane Michaeline Hastrup.

Bricka.

SCHMIEGELOW, Einar Christian; f. 24. Maj 1886; S. af Professor, Dr. med. Ernst Carl Schmiegelow og Dagmar Marie Ohlsen. St. 1905; cand. phil. 1906; *cand. polyt.* (B) 1911; Ingeniør v. A/S Titan s. A.; rejste til Nord-Amerika 1912, beskæftiget med Jernbanearbejder i North Dakota og Montana 2 Aar; Medindehaver af Ingeniørfirmaet Petersen og Schmiegelow, San Francisco, Cal., 1924—20; Dansk Konsul i San Francisco 1916—20; ansat i forsk. amerikanske Ingeniørfirmaer 1920—29; *Ingeniør* i Firmaet Christiani & Nielsen, Kbh., 1930; *Driftsingeniør* v. Hørfabrikken i Tommstrup fra 1932.

G. Juni 1927 m. Pearl Leslie, D. af Dommer Herbert Shirley Butler og Mary Clare Hayes.

SCHMIT-JENSEN, Hans Oluf (Nvfr.: tidl. Jensen); f. 10. Aug. 1892; S. af Professor, Dr. med. h. c. Carl Oluf Jensen og Marie Magdalene Thomasine Schmit. St. 1910; Dyrslægeeks. 1915; Assistent v. Statens veterinære Serumlaboratorium 1917; *Forsøgsleder* sst. fra 1923; til Raadighed for Statens Mund- og Klovesyge-Forsøgsstation paa Øen Lindholm 1925—35.

G. 22. Okt. 1918 m. Ida Conradine, D. af Overretssagfører Andreas Nicolaj Hallager og Laura Dorthea Christine Find Engberg.

† *SCHNEIDER, Elis Rybsahm*; f. 14. Jan. 1883; S. af Ekspeditionssekretær i Bikuben Jens Christian Vilhelm Schneider og Thyra Antoinette Ryder. St. 1901; Assistent v. Basler Heilstätte i Davos 1908—10; cand. med. 1912; Kandidattjeneste; pr. *Øjenlæge* i Kolding 1917; Privatklinik. Specialist i Oftalmologi. Død 18. Aug. 1921.

G. 29. Aug. 1917 m. Esther, D. af Grosserer Valdemar Christian Sophus Lund og Anna Eufemia Strandgaard.

SCHNEIDER, Peter; f. 22. Juli 1880; S. af Ekspeditionssekretær i Bikuben Jens Christian Vilhelm Schneider og Thyra Antoinette Ryder. St. 1898; cand. jur. 1905; *Overretssagfører* 1908.

G. 23. Marts 1910 m. Astrid Eleonora Camilla, død Feb. 1939, D. af Postmester Carl Christian Emil Ekman og Nielsine Laurine Hansen.

† *SCHNICKER-PETERSEN, Gunnar*; f. 28. Jan. 1904; S. af Grosserer Christian Petersen og Martha Schnicker. St. 1921; *cand. theol.* 1926; Studierejse til Frankrig 1926; indstillede sig til Skoleembedseks. (Fransk), men døde 10. Feb. 1927. Efter hans Død udgaves »Pascals Kamp mod Jesuiterne« 1927.

SCHOTTMANN, Axel; f. 7. Maj 1897; S. af Ingeniør Frederik Camillo Schottmann og Karen Nielsine Kirkebye. Mellemskoleeks. 1912; i Handelslære 1912—15;

i New York 1919—22, i Tyskland 1922—23; egen Forretning 1924—26; overgik til Firmaet A. W. Kirkebye som Bestyrer af Filialen i Aarhus 1926—28; forestaaet Oprettelse af Provsfilialer; Inspektør for disse samt for Filialen i Hull; Direktør i A. W. Kirkebye Ltd., Hull, og *Disponent* i A. W. Kirkebye, Kbh., 1937.

G. 7. Aug. 1926 m. Lily, D. af Grosserer T. W. Buch og Gerda Bagge.

SCHOU, August Lauritz; f. 22. Aug. 1863; S. af Generaldirektør, Departementschef Johan Lauritz Schou (MS) og Camilla Augusta Arentzen. St. 1880; cand. jur. 1886; Fuldmægtig v. Nordre Birk s. A., v. Præstø Amt 1888; Assistent i Justitsministeriet 1889; Kriminalretsassessor 1897; Overretsassessor 1910; Højesteretsassessor 1915; *Højesteretsdommer* 1919—33. SK. DM.

G. 28. Maj 1890 m. Elise, D. af Geheimekonferensraad, Dr. jur. August Herman Ferdinand Carl Goos og Amalie Henriette Irminger.

Krak.

† *SCHOU, Einar Viggo*; f. 15. Jan. 1866; S. af Oberstløjtnant Theodor Valentin Schou og Emilie Signe Johanne Mariboe. I Handelslære i Aarhus 1882; i Hamburg 1884; i London 1888; Bestyrer, senere adm. Direktør for Otto Mønstedts engelske Fabrikker 1889—1912; *Godsejer*, Ejer af Hovedgaarden Palsgaard fra 1908. K². DM. Død 4. Apr. 1925.

G. 5. Jan. 1899 m. Elisabeth, D. af Bankdirektør Gerhard Julius Døcker og Ragna Mariboe.

Krak 1924.

† *SCHOU, Hans Henrik*; f. 19. Aug. 1858; S. af Oberstløjtnant Theodor Valentin Schou og Emilie Signe Johanne Mariboe. St. 1876; cand. polyt. 1882; Ingeniør og Driftsbestyrer v. forsk. Maskinfabrikker i Kbh.; *Direktør* for A/S Atlas 1899—1920. R. DM. p. p. Død 11. Juli 1932.

G. 31. Aug. 1883 m. Christyanna (Christy) Georgia, død 1. Maj 1936, D. af Maleren, Professor Wilhelm Nicolai Marstrand og Margrethe Christine Weidemann. Krak 1932.

† *SCHOU, Kristian Vilhelm*; f. 23. Marts 1861; S. af Oberstløjtnant Theodor Valentin Schou og Emilie Signe Johanne Mariboe. St. 1878; cand. polit. 1884; Bestyrer af Dansk Arbejderbanks Vesterbro Afd. 1884—88; *Fabrikerjer*, Forpagter af Gl. Antvorskov Teglværk 1888—1910, Ejer af Antvorskov med tilliggende Ejendomme fra 1910. Død 5. Sept. 1922.

Krak 1922.

SCHOU, Preben Erik Cato; f. 24. Jan. 1908; S. af Repræsentant Johannes Marius Schou og Anna Johanne Andersen. St. 1926; cand. jur. 1932; *Sekretær* i Kbhs. Magistrat s. A.

G. 24. Marts 1934 m. Helene Elisabeth Warzar, D. af Bagermester Niels Christian Larsen og Johanne Larsen.

SCHOU, Rudolf Vivian; f. 8. Dec. 1908; S. af Etatsraad Rudolf Jacob Schou (MS) og Marie Kristine Meyer. St. 1926; Forretningsvirksomhed i U. S. A., senest som Fabrikejer; *stud. mag.* (Arkæologi) fra 1937.

SCHOUGAARD, Mogens Gammeltoft; f. 14. Juli 1889; S. af Grosserer Jens Christian Gammeltoft Schougaard og Karen Sophie Fredricke Gøth. St. 1907; Handelsuddannelse her og i England; *Grosserer* 1933 (Gammeltoft Schougaard); *Fabrikant*.

G. 4. Juni 1918 m. Ebba, D. af Fabrikant Carl Christian Eiermann og Flora Petersen.

† *SCHRADER, Stephan Hartvig*; f. 21. Maj 1853; S. af Sognepræst Niels Boe Vilhelm Schrader (MS) og Camilla Vilhelmine Henriette Rambusch. St. 1871; studerede v. Polyteknisk Lærestalt; Ingeniørassistent; ansat i Postvæsenet 1878; Postekspeditør i Barrit 1879, i Skagen 1880; *Postmester* i Nykøbing Sj. 1891—1919. Død i Kbh. 18. Sept. 1923.

G. 27. Okt. 1881 m. Agnes Kirstine Marie, D. af Købmand Lauritz Klitgaard og Laurette Marie Mayntzhusen.

SCHRADER, Torben Louis; f. 30. Okt. 1921; S. af Arkitekt Lauritz Hjalmar Schrader og Alma Magdalene Georgine Maria Weber.

SCHRAM-NIELSEN, Erik; f. 6. Juni 1911; S. af Bankkasserer Einar Schram-Nielsen og Caja Natalie Højring. St. 1930; cand. jur. 1935; Sagførerfuldmægtig; fg. *Sekretær* i Udenrigsministeriet 1936.

† *SCHREIBER, Eduard Otto*; f. 25. Aug. 1875; S. af General Eduard Valentin von Schreiber og Rosaly Pauline Schiødte Philipsen. St. 1893; tre Aar paa Zahrtmanns Skole; *Kunstmaler*; bosat fra omkr. 1920 i Paris. Død 10. Apr. 1933.

SCHROEDER, Reidar; f. 1. Sept. 1897; S. af Laboratorieførstander Reidar Schroeder og Karen Andreassen. St. 1915; cand. med. 1922; Kandidattjeneste og Studierejser; Assistent v. Statens Seruminstitut 1927—30; pr. *Ørelæge* i Kbh. fra 1930; *Dr. med.* 1931; 1. Reservelæge v. Sundby Hospitals Øreafd. 1933; Chef for Blegdamshospitalets Afd. for Øre-, Næse- og Halssygdomme fra 1937. Specialist i Otorhino-laryngologi.

† *SCHRØDER, Frederik (Frits) Carl Gram*; f. 19. Juli 1866; S. af Oberst Christian Frederik Napoleon Schrøder og Julie Frederikke Marie Lund. St. 1884; cand. jur 1889; Assistent i Justitsministeriet s. A., Fuldmægtig 1905; Overretsassessor 1907; Departementschef i Justitsministeriet 1911—24; *Nationalbankdirektør* 1925. Medlem af den internationale faste Voldgiftsdomstol i Haag. Justitsminister April—Maj 1920. K¹. DM. FM. i Guld. pp. Død 13. Aug. 1936.

G. 6. Nov. 1891 m. Astrid, D. af Kontreadmiral Vilhelm Ferdinand Kocfoed og Emilie Bertelsen.
Krak 1936.

SCHRØDER, Hans Henning; f. 9. Aug. 1892; S. af Nationalbankdirektør F. C. G. Schrøder (se denne). St. 1910; cand. jur. 1916; Assistent i Udenrigsministeriet s. A.; Konsulatssekretær i New York 1917; Attaché i Washington 1918; Sekretær i Indenrigsministeriet 1919; Fuldmægtig i Udenrigsministeriet 1921; Legationssekretær i Peking 1921, i Bryssel 1925; Fuldmægtig i Ministeriet 1928; Legationssekretær i Oslo 1930; Generalkonsul i Leningrad 1930; *Legationsraad* i Stockholm 1935. R. pp.

G. 5. Sept. 1919 m. Agnes Amely Arthur, D. af Kredslæge Hans Nicolai Frederik Arctander og Maria Dorthea Magnus.
Krak.

SCHRØDER, Mogens Johannes Fisker; f. 2. Feb. 1922; S. af Direktør Adolph Carl Rasmus Marius Schrøder og Gudrun Johanne Fisker. Udgik 1937; Elev i Ballerup Realskole.

SCHRØDER, Povl; f. 17. Juli 1894; S. af Nationalbankdirektør F. C. G. Schrøder (se denne). St. (Ordrup) 1912; *Maler*, Elev af Kunstakademiet og Harald Gier-sing; udstiller siden 1915 paa Kunsternes Efteraarsudst. og siden 1933 paa Den frie Udstilling.

SCHRÖDER, Ole Michael Egern Tidemand; f. 7. Maj 1918; S. af Bygningsinspektør, Arkitekt Kay Schröder og Johanne Tidemand. Mellemskoleeks. 1934; Realeks. (Ø. Borgerdydsk.) 1935; St. (priv. dim.) 1937; *stud. med.*

SCHULTZ, Christian Birger; f. 21. Feb. 1871; S. af Bog- og Papirhandler Magnus Andreas Schultz og Stine Neergaard. St. 1888; *cand. polyt.* 1894; Ingeniør-assistent hos Entreprenørerne Winkel, Glud og Werner 1895—1901; Ingeniør- og Entreprenørforretning i Kbh. og Sverige, derunder sammen med H. Hein og Møller-Holst Bygning af Göteborg-Särö Jernvæg, 1901—06; *Direktør* for Firmaet Adolph Holst, Aalborg, 1906.

G. 12. Apr. 1906 m. Marie Emilie Elisabeth, D. af Koffardikaptajn Heinrich Baarne Carstensen Egeberg og Hansine Mathilde Theodora Rasmussen.

† *SCHULTZ, Valdemar*; f. 19. Aug. 1856; S. af Postinspektør Theodor Schultz og Anna Ipsen. St. 1875; *cand. jur.* 1881; Guvernementsfuldmægtig i Vestindien 1885, Guvernementssekretær 1894; Borgmester og Byfoged i Stubbekøbing samt Herredsfoged i Stubbekøbing Herred 1900—19; *Dommer* sst. 1919—22. R. DM. Død 13. Okt. 1927.

G. 16. Marts 1886 m. Agnes Elisabeth, død 1938, D. af Konsul Gustav O'Hara Taaffe og Anna Sødring.

Krak 1927.

SCHULTZ-LORENTZEN, Henning; f. 20. Dec. 1901; S. af Provst Christian Wilhelm Schultz-Lorentzen og Sofie Christensen. St. 1921; *cand. theol.* 1929; ord. Medhjælper i Grønland 1929, *Førstepræst* 1931.

G. 9. Juli 1926 m. Else, D. af Repræsentant Claus Frederik Kunckel og Johanne Katrine Jacobsen.

SCHULTZER, Hans Poul; f. 2. Sept. 1895; S. af Postmester Magnus Schultzer og Marie Nielsen. St. 1914; *cand. med.* 1922; videnskabelig Assistent v. Finsen-Instituttets Laboratorium 1922—25; Hospitalsansættelser; *Dr. med.* 1927; Reserve-læge v. Bispebjerg Hospitals Afd. B. 1928—30; Assistent v. Statens Vitaminlaboratorium og Assistent v. Rigshospitalets medicinske Poliklinik 1930—31; Reservelæge v. Kommunehospitalets med. Afd. II 1931; Chef for Hospitalets medicinske Poliklinik 1936; *Overlæge* 1939; *Lektor* i intern Medicin v. Kbh.s Universitet s. A.; Specialist i intern Medicin, særlig Stofskifte- og Fordøjelsessygdomme.

G. 2. Maj 1922 m. Else, D. af Varemægler Peter Ryge-Jensen og Charlotte Lemvigh-Müller.

Krak.

SCHWARZ-NIELSEN, Johan Christoffer; f. 16. Sept. 1885; S. af Sognepræst Johan Christoffer Schwarz-Nielsen og Thora Mathilde Wallentina Barth Hagmark. St. 1903; *cand. theol.* 1909; ord. Medhjælper v. St. Markus Kirke, Kbh., 1911, v. Bethlehems Kirke 1918; Kaldskapellan sst. 1921; res. Kapellan v. Godthaabs Kirke 1923; *Sognepræst* v. Sundby Kirke 1929.

G. 30. Juni 1921 m. Ella Signe, D. af Direktør Oscar Madsen.

SCHWENN, Carl Joseph; f. 7. Jan. 1888; S. af Overretssagfører Rudolf Schwenn og Ida Poulina Dorph Petersen. St. 1907; *cand. phil.* 1908; *Kunstmaler*, Elev af Kunstakademiet 1908—12; Uddannelse i Paris; udstillede paa Kunstnernes Efteraarsudstilling fra 1912, paa Charlottenborgs Foraarsudstilling fra 1916; Lærer paa Kunstakademiets Perspektivskole 1931.

G. 24. Marts 1915 m. Tabita, Sølvsmed, D. af Sognepræst Søren Nielsen og Lydia Kold.

SCHÜBELER, Jørgen; f. 11. Juli 1909; S. af Malermester Emil E. A. Schübeler og Susanne Lau. St. 1928; *Malermester* 1933 (Firma H. Schübeler's Søner).

G. 24. Sept. 1932 m. Bodil Funch, D. af Købmand Viggo Jensen og Sophy Lerche.

SCHYBERG, Frederik Leth; f. 4. Dec. 1905; S. af Skuespiller v. Det kgl. Teater Robert Schyberg og Danserinden Dagny Langc. St. 1923; mag. art. (Litteraturhist.) 1928; *Dr. phil.* 1933; Litteratur- og Teaterkritiker v. Nationaltidende 1928, v. Berlingske Tidende 1934, v. Politiken fra 1937.

G. 1. Juni 1934 m. Nina, Skuespillerinde, D. af Begravelsesdirektør Marc. Kalckar og Alma Schack Schou.

Krak.

SCHÄFER, Carl Günther; f. 9. Jan. 1924; S. af Bankassistent Dietrich Nicolai Schäfer og Philippina Margaretha Reul.

SCHÄFER, Johann Dietrich; f. 22. Jan. 1920; S. af Bankassistent Dietrich Nicolai Schäfer og Philippina Margaretha Reul. St. 1938; *Kontorist*.

SCHØDT, Axel Viggo Aage; f. 9. Aug. 1909; S. af Malermester Hans Schødt og Petra Jørgensen. St. 1928; cand. med. 1935; Kandidattjeneste; *Reservelæge* v. Amtssygehuset i Høng 1936, v. Holbæk Amtssygehus' med. Afd. 1938.

G. 21. Aug. 1935 m. Elsa Karen Vilhelmine Schested Berregaard, D. af Forfatter Ditleff von Zeppelin og Kaja Myhre.

† *SCHØLLER, Christian*; f. 28. Juli 1845; S. af Oberst Christian Schøller og Mette Margrethe Poulsen. Cand. pharm. 1870; Apoteker i Lyngby 1873—76; Medejer af en Farvefabrik i Silkeborg; senest *Klasselotterikollektor* i Næstved. Død 9. Aug. 1930.

G. 17. Marts 1874 m. Aurelia Ludovica Lundstein.

SCHØNBERG, Ernst Adolf Ferdinand; f. 20. Maj 1871; S. af Kontorchef i Sparekassen for Kbh. og Omegn Ernst Adolf Henrik Schönberg og Operasangerinde Anna Larsen. Præliminæreks. (Schneekloths Skole) 1888; ansat i Østifternes Kreditforening 1888, *Ekspeditionssekretær* sst. 1920; virkede samtidig som *Koncertsanger* 1895—1925.

† *SCHØNING, Carl Peter Rubeck Kofoed*; f. 11. Apr. 1854; S. af Oberst Carl Frederik Schøning og Emma H. F. Kofoed. Sekondløjtnant 1875; indtraadt i Postvæsenet 1877; Postekspedient 1879; Postekspeditør i Esbjerg 1885; *Postmester* sst. 1889—1919. Død 6. Aug. 1927.

SCHØNING, Povl Preben; f. 3. Dec. 1905; S. af Kontorchef Povl Schøning og Andrea Louise Stockmarr. Mellemskoleeks. 1921; Konstruktor 1929; Ansættelse som saadan her og i Udlandet indtil 1934; *cand. polyt.* (B) 1939; *Ingeniør* i Det danske Petroleums A/S s. A.

SCOTT-IVERSEN, Poul Arne (Nvfr. Bindestreg); f. 24. Feb. 1906; S. af Arkitekt Th. Iversen og Elna Sørensen. St. 1924; cand. phil. 1925; privat Ingeniørvirksomhed 1927—34; Ingeniør v. Rover Co. og Lucas Ltd. 1934—38; *Chief Engineer* sst.

SECHER, Knud Iver Assens; f. 2. Aug. 1883; S. af Rigsarkivar, Dr. jur. Vilhelm Adolf Secher og Julie Marie Assens. St. (Nykøbing) 1902; cand. med. 1909; Reservelæge v. Aalborg Amts og Bys Sygehus 1909—10, v. St. Johannes Stiftelsen 1911—15; *Dr. med.* 1913; Prosektor v. Universitetets patologisk-anatomiske Institut 1915—17; Reservelæge v. Kommunehospitalets 2. Afd. 1917—21; *Overlæge* v. Bispebjerg Hospital's Afd. C. fra 1921; *Professor* v. den kliniske Praktikantundervisning v. Kbh.s. Universitet fra 1938. Specialist i intern Medicin, særlig Lunge- og Hjertesygdomme. R. pp.

G. 14. Maj 1915 m. Yrsa, D. af Bankdirektør Vilhelm Hermann Laursen og Ingeborg Drewsen.

Krak.

† *SEEHUSEN, Kay Borgen*; f. 29. Okt. 1878; S. af Godsforvalter, Justitsraad Julius Christian Seehusen og Cathinka Bernhardine Borgen. St. 1896; cand. polit. 1900; Journalistik 1900—02; i Udlandet (Australien, New Zealand) 1902—07; Redaktionssekretær v. Middagsposten 1907—08; Rodemestermedhjælper 1908; Rodemester-assistent 1912; *Rodekontrolør* 1925; Afsk. Død 8. Juli 1935.

G. 4. Juni 1909 m. Ida, D. af Kusk Andreas Jørgensen og Johanne Anderson.

SEEMANN, Herbert Johannes; f. 24. Marts 1888; S. af Banebestyrer, cand. polyt. Frederik Victor Seemann og Hilda Virginie Borthig. St. 1906; cand. med. 1915; Læge v. den danske Ambulance i Serbien 1915, i Paris 1916; 1. Assistent v. Universitetets retsmedicinske Institut 1918—23; Reservelæge v. Blegdamshospitalet 1928—33; *Dr. med.* 1933; pr. *Læge* i Kbh. fra 1933; fg. Overlæge v. Sundholms Scarlatinaafd. 1934—35; Forstander for Militærhospitalets Laboratorium 1935; Reservelæge v. Diakonissestiftelsens med. Afd. og Børneafd. 1935; Leder af Blegdamshospitalets Hjælpehospital 1935. Specialist i intern Medicin, særlig Stofskifte-, Blod- og Infektions-sygdomme.

G. 1^o 7. Aug. 1920 m. Eleonora (Eli) Sophic, død 14. Aug. 1920, D. af Forpagter Greve Ahlefeldt-Laurvig og Inger Marie Hansen; 2^o 10. Sept. 1921 m. Rigmor, D. af Driftsbestyrer, Ingeniør Hans Peter Ferdinand Lundsteen og Maren Hjørdemaal.

SEEMANN, Verner Immanuel; f. 16. Feb. 1889; S. af Banebestyrer, cand. polyt. Frederik Victor Seemann og Hilda Virginie Borthig. St. 1907; cand. phil. 1908; Assistent v. Det kgl. Bibliotek 1908; Underbibliotekar 1912; *Bibliotekar* 1931.

SEERUP, Asger Mogens Frederik; f. 14. Jan. 1887; S. af Stationsforstander Hans Frederik Alfred Seerup og Marie Andersen. St. 1905; cand. jur. 1910; Sagførerfuldmægtig 1910—14; Assistent i Kultusministeriet 1913; tillige Fuldmægtig hos Straffedommeren paa Frederiksberg 1914; Politiaessor 1919; Politiaadvokat 1928; *Politimester* i Ringkøbing m. v. 1933.

G. 2. Juni 1922 m. Jenny Marie Christiane, D. af Bøssemager Tideman Emil Hansen og Marie Sofie Christiane Købke.

Krak.

SEGNER, Ib Stanley; f. 15. Aug. 1925; S. af Viktualiehandler Stanley Oskar Segner og Inger Martha Hansen.

SEIDELIN, Erik Christian; f. 6. Sept. 1905; S. af Direktør for Rigshospitalet, cand. jur. Andreas Peter Seidelin og Doris Charlotte Christine Streibig. St. 1923; cand. jur. 1930; Sagførerfuldmægtig s. A.; Sekretær i Kbh. Magistrat 1932; Sekretær i Kongeriget Danmarks Hypotekbank 1933, *Fuldmægtig* 1936.

† *SEIDELIN, Harald*; f. 31. Juli 1878; S. af Direktør v. Aarhus Privatbank Jens Christian Seidelin og Christiane Dorothea Rosenstand. St. 1895; cand. med. 1901; med. Eks. i Mexico 1905; Professor i pathol. Anatomi, Bakteriologi, klinisk Kemi i Merida i Yucatan i Mexico 1906—10; Scientific Secretary v. The School of Tropical Medicine v. Liverpools Universitet 1911—15; Medicinal Officer v. Huileries Congo Belge i Belgisk Kongo 1915, *Principal Medical Officer* v. samme fra 1917. Død 29. Apr. 1932 i Antwerpen.

G. 1^o 25. Aug. 1904 m. Margrethe Louise, død 12. Juni 1917 i Kbh., D. af Fabrikdirektør Hans Frederik Buhl (MS) og Hilda Amalie Fangel; 2^o 11. Feb. 1920 m. Lilian, død 28. Aug. 1932, D. af Apoteker F. C. Fawn og Cecilia R. Hayman.

Krak 1932.

† *SEIDELIN, Jes Hansen Skovgaard*; f. 8. Okt. 1874; S. af Professor v. Polytek-nisk Læreanstalt Carl Julius Ludvig Seidelin og Bolette Juliane Skovgaard. St. 1892; cand. theol. 1898; ord. Medhjælper i Kværndrup 1900; res. Kapellan v. Klosterkirken i Horsens 1904; *Sognepræst* i Voldum-Rud 1913. Død 2. Dec. 1918.

G. 5. Nov. 1901 m. Nanna, D. af Missionær i Østindien Herman Jensen og Julie Frederikke Eleonora Hoffmann.

† *SELIGMANN, Maximilian*; f. 8. Jan. 1842; S. af Grosserer Isaac Seligmann og Henriette Meyer. St. 1860; cand. med. 1868; Kandidattjeneste; pr. Øjenlæge i Nak-skov 1871, i Middelfart 1872; Sygehuslæge sst. 1881—1912; *Distriktslæge* sst. 1882—1915. Død 21. Maj 1929.

G. 1^o 26. Okt. 1872 m. Camilla Sophie, død 1. Juni 1895, D. af Grosserer Herman Meyer og Johanne Vilhelmine Seligmann; 2^o 27. Nov. 1897 m. Elvira Marie, D. af Skibskaptajn Knud Hansen og Anne Kirstine Caroline Hansen.

† *SERÈNE d'ACQUERIA, Jean Louis Oscar de*; f. 5. Juli 1851; S. af Kammer-junker, Birkedommer Louis Victor Serène d'Acqueria og Thora Fortunata von Benzon. St. 1871; Løjtnant i Artilleriet 1874; kgl. *Translatør* i Fransk 1876; ansat i Toldvæsenet 1880; *Strandkontrolør* 1894—1921. Død 8. Dec. 1938.

G. 10. Nov. 1878 m. Marie Sophie, død 14. Apr. 1935, D. af Bestyrer Peter Julius Hess og Anna Catharina Hansen.

SEVEL, Knud; f. 10. Juli 1923; S. af Købmand Einar Lauritz Sevel og Olga Dusine Schmidt.

SIDENIUS, Eckardt; f. 2. Juli 1886; S. af Grosserer Peter Carl Christian Sidenius og Christine Ishøy. St. 1905; *cand. polyt.* (F) 1911; *Ingeniør* v. Ø. K.'s Gummplantage v. Singapore 1911, v. Sukkerfabrikker paa Java 1912, v. Tobaks-forsøgene paa Java 1913; Chef for den kemiske og landbrugstekniske Afd. af Deli Proefstation 1921—26; *Direktør* for Plantageselskabet »Sumatra« i Kbh. 1927.

G. 3. Juni 1914 m. Ingrid Louise, D. af Grosserer Ulrich Christian Ulrichsen og Noline Elisabeth Madsen.

SIIGER, Hans Christian Julius Johannes Sophus Halfdan; f. 28. Juli 1911; S. af Grosserer Hans Christian Siiger og Julie Fogh. St. (Birkerød) 1929; *cand. theol.* 1936.

* *SIIM, Kay Ranald Pind*; f. 5. Juni 1898; S. af Dr. phil., Militærapoteker Johannes Siim og Benedicte Margrethe Pind. St. 1916; forladt Landet omkr. 1920.

SIMONI, Emil; f. 11. Marts 1886; S. af Afdelingsingeniør v. Statsbanerne Daniel Simoni og Constance Dagmar Emilie Primon. St. 1903; cand. jur. 1910; Amtsfuldmægtig i Holbæk s. A.; Sekretær i Ministeriet for offentlige Arbejder 1913, Fuldmægtig 1930; *Kontorchef* v. Overvejnspektoratet 1934. R.

G. 20. Maj 1916 m. Ellen, D. af Grosserer Nicolaus Christian Hoeck og Sophie Kathrine Albertsen.

SIMONSEN, Axel; f. 21. Juli 1878; S. af Etatsraad, Overretssagfører Ludvig Julius Simonsen og Agnes Henriette Davidsen. St. 1896; cand. jur. 1902; *Overretssagfører* 1904. R.

G. 1^o 15. Okt. 1903 m. Clara Jeanna, D. af Grosserer Ruben Carl Henriques og Birgitte Fraenckel; 2^o Juni 1938 m. Elisabeth, D. af Ingeniør S. Lauritzen (se denne). Krak.

† *SIMONSEN, Johan Ludvig*; f. 12. Feb. 1877; S. af Etatsraad, Overretssagfører Ludvig Julius Simonsen og Agnes Henriette Davidsen. Udgik 1892; Handelsskole i

Dresden 1892—94; Handelsuddannelse i Kbh. og Provinsen; *Grosserer* i Kbh. fra 1901. Død 21. Juni 1933.

G. 18. Maj 1900 m. Lavrine, D. af Konsul Th. Rasmussen og Hustru f. Harboc.

SIMONSEN, Poul; f. 12. Juli 1881; S. af Etatsraad, Overretssagfører Ludvig Julius Simonsen og Agnes Henriette Davidsen. St. (Sorø) 1899; cand. phil. 1900; uddannet i Landmandsbanken i Kbh., i Hamburg, London og Manchester; Sekretær i A/S Bing & Grøndahls Porcelænsfabrik 1903, Underdirektør 1904, Direktør 1915, adm. *Direktør* 1924. R. DM. p. p.

G. 11. Apr. 1905 m. Johanne, D. af Porcelænsfabrikant Harald Bing og Harriet Levin.

Krak.

† *SIMONY, Johan Frederik*; f. 19. Sept. 1846; S. af Stiftamtmand, Kammerherre Carl Frederik Simony og Anne Sophie Faber. St. 1864; cand. jur. 1870; Assistent i Indenrigsministeriet 1875, Fuldmægtig 1883; Borgmester i Aalborg 1886, i Odense 1897; Amtmand over Thisted Amt 1900; *Stiftamtmand* over Fyens Stift og Amtmand over Odense Amt 1909. *Kammerherre*. K². DM. F. M. i Guld. Død 7. Juli 1920.

G. 27. Maj 1884 m. Henriette Augusta, død 15. Dec. 1918, D. af Kaptajn, Grosserer Jørgen Bech og Frederikke Nicoline Matthesen.

Krak 1920. Bricka.

SINDING, Erik; f. 16. Nov. 1914; S. af Tandlæge Svend Theodor Carl Sinding og Fanny Storm Jensen. St. 1933; *stud. mag.*

† *SINDING, Svend*; f. 14. Aug. 1881; S. af Fotograf Niels Edvard Sinding og Nicoline Marie Albrechtsen. St. 1899; Afgangseks. fra Kunstakademiet som *Arkitekt*; Leder af Ingeniørkorpsets Tegnestue ved det Distrikt, der forestod Opførelsen af de nye sjællandske Garnisonsbyers Statskaserner 1912—15; opførte Teknologisk Institut i Kbh. Død 30. Dec. 1929.

G. 5. Sept. 1913 m. Ella Christence, død 26. Dec. 1938, D. af Proprietær August Qvortrup og Hilda Forum.

SINDING-JENSEN, Poul Henrik; f. 14. Maj 1923; S. af Tandlæge Hugo Sinding-Jensen og Agnete Martha Ørnhammer.

° *SIVERTSEN, Eugen Wiuf*; f. 7. Sept. 1906; S. af Konditor Charles Sivertsen. St. 1925; cand. phil. 1926; cand. polyt. (F) 1931; *Ingeniør*. Kbh.

SIVERTSEN, Eyvind v. Tangen; f. 13. Aug. 1877; S. af Telegrafbestyrer Herman August Sivertsen og Else Evina Hammer von Tangen. St. 1895; *cand. jur.* 1901; Assistent i Kbhs. Magistrat s. A.; Fuldmægtig v. Sorø Amt 1904; Sekretær v. Kbhs. Bygningskommission 1905, *Kontorchef* og *Kasserer* 1914; endvidere Leder af det for Bygningskommissionen og Magistratens 4. Afd. fælles Byggesagskontor fra 1932.

G. 3. Juli 1903 m. Andrea Elise, D. af Stationsforstander Morten Hansen og Margrethe Elisabeth Bentsen.

SIVERTSEN, Paul Gerhard v. Tangen; f. 13. Okt. 1905; S. af Kontorchef E. v. Tangen Sivertsen (se denne). St. 1924; cand. med. 1931; Kandidattjeneste; Reservelæge v. Vejle Amtssygehus 1934—35; pr. *Læge* i Børkop fra 1935.

G. 19. Marts 1932 m. Kirsten, D. af Instrumentmager Axel Borgen og Anna Amalie Behrns.

SJØHOLM, Bernhardt Ludvig Vilhelm; f. 20. Jan. 1916; S. af Operasanger Alfred Peder Sjøholm og Elna Elisa Hilliger-Hansen. St. 1934; *stud. polyt.*

SJØSTRAND, Einar Axel; f. 18. Juni 1892; S. af Bagermester Peter August Sjøstrand og Petrea Margrethe Petersen. 4. Kl. H. Eks. 1907; ansat paa Internationalt Patent Bureau 1907, i A/S De danske Sukkerfabrikker 1908, Assistent i Bogholderiet 1915, *Bogholder* 1938.

G. 1^o 1. Apr. 1916 m. Karen Margrethe, død 18. Marts 1919, D. af Snedkermester H. P. Madsen og Hustru Hulda; 2^o 30. Juli 1922 m. Hilda, D. af Forvalter H. F. Larsen.

SKAALUM, Egil; f. 28. Jan. 1907; S. af Førstelærer Oluf Skaalum og Kathrine Marie Frederiksen. St. 1925; cand. jur. 1933; *Amtsfuldmægtig* i Thisted s. A.

G. 15. Apr. 1933 m. Grethe Krenchel, D. af Apoteker Hother Hansen og Anna Krenchel.

SKAALUM, Torkil; f. 14. Dec. 1913; S. af Førstelærer Oluf Skaalum og Kathrine Marie Frederiksen. Mellemskoleeks. 1929; St. (Lyngby) 1939; *cand. jur.*

SKADEGAARD, Poul Sigismund (Nvfr.: tidl. Nielsen); f. 24. Marts 1910; S. af Skrædermester Einar Nielsen og Anna Louise Nielsen. St. 1928; cand. jur. 1934; fg. Sekretær i Socialministeriet s. A.; *Sekretær* 1938.

G. 20. Maj 1938 m. Jytte, D. af Direktør Otto Lundquist og Marie Sort.

SKADHAUGE, Aksel Kristian Valdemar Poulsen; f. 23. Aug. 1900; S. af Antikvarboghandler Laurits Poulsen Skadhaug og Marie Jacobine Hansen. St. 1917; cand. phil. 1918; *cand. polyt.* (B) 1923; *Ingeniør* v. Kbhs. Vej- og Kloakanlæg 1923; derfra overgaaet til Stadsingeniørens Direktoratss Vcjsafd. for Ydre By 1925; i Kloakafd. fra 1927.

G. 23. Juni 1927 m. Martha Kirsten Elisabeth, D. af Urtekræmmer Søren Peter Hansen og Marie Elisabeth Nielsen.

SKIBSTED, Axel de Fine; f. 20. Marts 1879; S. af Overretssagfører, Direktør Charles Arnold de Fine Skibsted (MS) og Julie Marie Magdalene Wolff. St. 1896; cand. jur. 1902; Herredsfuldsmægtig i Løgstør s. A.; *Overretssagfører* (dep.) 1905; Direktør i Forsikrings Aktieselskabet Skjold 1911, adm. *Direktør* 1923. R. DM.

G. 30. Aug. 1907 m. Ingeborg, D. af Grosserer Otto Frederik Suenson og Agnes Elisabeth Jespersen.

Krak.

† *SKIBSTED, Carl Frederik de Fine*; f. 6. Marts 1868; S. af Overretssagfører, Direktør Charles Arnold de Fine Skibsted (MS) og Julie Marie Magdalene Wolff. St. 1885; cand. jur. 1891; *Overretssagfører* 1894. Død 6. Sept. 1932.

Krak 1932.

SKIBSTED, Frederik Willemoes de Fine; f. 22. Aug. 1881; S. af Kommandør Arnold Christian de Fine Skibsted og Marie Elisabeth Willemoes. St. 1900; cand. theol. 1906; Lærer 1906; Kapellan i Vallensbæk 1908; *Sognepræst* i Louns-Alstrup 1910, paa Fuur 1915, i Ø. Brønderslev-Hallund 1922, paa Orø 1929.

G. 12. Okt. 1910 m. Marie Dorothea, D. af Koffardikaptajn Malthe Sehested Hoff og Anna Margrethe Elisabeth Komsjo Lee.

SKIBSTED, Oluf Vilhelm de Fine; f. 22. Aug. 1883; S. af Kommandør Arnold Christian de Fine Skibsted og Marie Elisabeth Willemoes. Udrik 1897; Præliminæreks. 1899; Premierløjtnant i Fodfolket 1905, *Kaptajn* 1917—23.

G. Jan. 1920 m. Kirsten, D. af Godsejer, Eksportør N. P. Nielsen.

SKIBSTED, Ove de Fine; f. 27. Aug. 1871; S. af Overretssagfører Charles Arnold de Fine Skibsted (MS) og Julie Marie Magdalene Wolff. St. 1888; cand. phil. 1889; Premierløjtnant i Artilleriet 1892, Kaptajn 1909, Oberstløjtnant 1921, *Oberst*

1928—33; Chef for Artilleriskydeskolen 1930—33; Studier v. Fästnings- och Positionsartilleriets Skjutskola i Marma 1910 og v. Centre d'études de la Défense contre Aéronefs i Montargis 1922. K². DM. pp.

G. 24. Aug. 1898 m. Frieda Julie Elisabeth, D. af Etatsraad Oscar Frederik Josva Køhler og Ebba Florentine Hansine Morville.

Krak.

SKOUSEN, Finn Tage; f. 23. Juni 1910; S. af Overingeniør Thomas Skousen og Rigmor Roygaard. St. 1929; højere Handelseks. fra Niels Brocks Handelsskole 1930; cand. phil. 1930; Volontør v. det kgl. svenske Konsulat i Köln 1931; *Konsulatssekretær* hos den danske Generalkonsul i Köln fra 1931.

G. 2. Okt. 1936 m. Hildegard, D. af Forretningsfører Willy Dietz og Adele Rittershaus.

SKOV, Peter Wolf; f. 26. Apr. 1923; S. af Hospitalsforvalter Christian Pedersen Skov og Metha Maria Wolf.

† *SKOVGAARD, Hans*; f. 6. Jan. 1844; S. af Proprietær Jes Hansen Skovgaard og Hansine Cathrine Jørgensen. St. 1861; cand. theol. 1866; Huslærer; Adjunkt i Nykøbing 1875; Sognepræst til Ørum-Daugaard 1884, Lyng-Braaby 1894, Kjettinge-Bregninge 1902—19. Død 28. Feb. 1920 i Kbh.

G. 28. Apr. 1876 m. Johanne Christine Eleonora, død 3. Dec. 1924, D. af Sognepræst Johan Jørgen Stiller Wegener og Frederikke Malvine Theone Plesner.

SKOVGAARD, Tham Massmann; f. 20. Apr. 1925; S. af Kunstmaler Johan Thomas Skovgaard og Nanna Astrid Evy Laurell.

SKOVGAARD-PETERSEN, Eigil; f. 27. Aug. 1901; S. af Domprovst Carl Axel Skovgaard-Petersen og Marie Magdalene Frimodt. St. 1920; cand. theol 1926; *Sognepræst* i Emmerlev-Hjerpsted 1927, i Roholte 1937.

G. 7. Feb. 1928 m. Eva, D. af Biskop, Dr. theol. Harald Ostenfeld og Karen Bolvig Dall.

† *SKOVGAARD-PETERSEN, Rudolf Johannes*; f. 22. Jan. 1900; S. af Domprovst Carl Axel Skovgaard-Petersen og Marie Magdalene Frimodt. St. 1918; *stud. med.* Død 9. Okt. 1921.

† *SKRAM, Asbjørn Oluf Erik*; f. 10. Marts 1847; S. af Jernbanedirektør Johan Christian Gustav Skram og Ida Johanne Hoë. Frivillig i Krigen 1864; haardt saaret og i preussisk Fangenskab; St. 1866; cand. phil. 1867; Løjtnant 1868; Stenograf i Rigsdagen 1872; *Protokolsekretær* i Folketinget 1894—1918; Redaktionssekretær v. Morgenbladet; Medarbejder v. Tilskueren, Illustreret Tidende og Politiken. *Forfatter*. R. DM. Død 21. Nov. 1923.

G. 1^o Apr. 1884 m. Forfatterinden Bertha Amalie, død 15. Marts 1905, D. af Købmand Mons Alver og Ingeborg Lovise Sivertsen (Ægtesk. opl. 1900); 2^o 13. Apr. 1907 m. Caroline Kirstine, D. af Handelsfuldmægtig Conrad Daniel Vilhelm Aagaard og Christine Cathrine Balthazar Christensen.

Krak 1923. Bricka.

† *SLOMANN, Herman Christian*; f. 8. Maj 1860; S. af Grosserer Sally Slomann og Rosalie Heilbuth. St. 1877; studerede Polyteknik til 1879; Huslærer; cand. med. 1886; Prosector Anatomix 1887—89; Kandidattjeneste; pr. Læge i Vejle 1890; kirurg. Klinik sst. 1890—93; Læge v. Vejle Amtssygehus 1893—98; *Dr. med.* 1898; pr. Læge i Kbh. s. A.; Privatklinik 1901; Afdelingslæge v. Poliklinikken 1901—04; titl. *Professor* 1906. Specialist i Ortopædi. R. Død 13. Juni 1929.

G. 5. Sept. 1891 m. Caroline (Lilli) Dorothea, D. af Grosserer Johan Thestrup og Cathrine Nicholson.

Krak 1929.

SMITH, Carl Christian Winkel; f. 8. Aug. 1907; S. af Sparekassedirektør W. Smith (se denne). St. 1925; cand. med. 1933; *Læge*; Kandidattjeneste; vidensk. Assistent v. Finsen-Institutts Laboratorium 1936—37; Assistent v. Bispebjerg Hospitals patologiske Institut 1937.

SMITH, Ebbe Vagn Aage; f. 1. Okt. 1924; S. af Ingeniør, cand. polyt. Aage Johannes Siersted Smith og Gerda Vilhelmine Klelund Verdich.

SMITH, Erik Carl Aage (Palle); f. 22. Okt. 1919; S. af Ingeniør, cand. polyt. Aage Johannes Siersted Smith og Gerda Vilhelmine Klelund Verdich. St. 1938.

SMITH, Erik Winkel; f. 17. Juni 1904; S. af Sparekassedirektør W. Smith (se denne). St. 1922; *cand. jur.* 1929; uddannet i Kjøbenhavns Handelsbank 1929—31; Studieophold i Lloyds Bank Ltd., London, 1931—32; Assistent i Kjøbenhavns Handelsbank 1932, *Direktionssekretær* 1934.

G. 6. Feb. 1932 m. Else, D. af Læge Christian Kattrup Lassen og Ellen Køster.

SMITH, Johannes; f. 23. Apr. 1871; S. af Overlærer v. Metropolitanskolen Henrik Sophus Smith og Marie Emilie Jensen. St. Jan. 1891; *cand. polyt.* 1896; *Ingeniør* v. Vandbygningsvæsenet i Esbjerg 1896, v. Frederiksberg Kommune 1898—99; Ingeniørforetning i Helsingør 1899—1901, i Kbh. 1901; statsaut. Installatøreks. 1908.

G. 23. Juni 1896 m. Ingeborg Elisabeth Ovidia, D. af Skoleinspektør, cand. theol. Fritz Mads Johan Ellermann og Amalie Catharina Plenge.

SMITH, Jørgen Adolph; f. 17. Juni 1915; S. af Ingeniør, cand. polyt. Aage Johannes Siersted Smith og Gerda Vilhelmine Klelund Verdich. Elev i Gymn. 1930—32; *stud. polyt.*

SMITH, Torben Ulrik; f. 28. Juni 1918; S. af Ingeniør, cand. polyt. Aage Johannes Siersted Smith og Gerda Vilhelmine Klelund Verdich. St. 1936; *stud. jur.*

SMITH, Winkel; f. 11. Okt. 1872; S. af Tømmerhandler Christian Lauritz Boldt Michael Smith og Louise Caroline Sørensen. St. 1891; *cand. jur.* 1901; Assistent i Finansministeriet s. A.; Fuldmægtig i Kongeriget Danmarks Hypothekbank og Tiendebank 1906; Overretssagfører s. A. (dep.); Kontorchef sst. 1907; *Direktør* for Sparekassen for Kjøbenhavn og Omegn fra 1920. K². DM.

G. 21. Jan. 1903 m. Gerda, D. af Departementschef A. C. Schlichtkrull (se denne).

Krak.

SMITH-NIELSEN, Anna Louise f. Foss; f. 20. Marts 1908; D. af Organist og Kantor Julius Foss og Magdalene Maaløe. St. 1927; Lærerindeks. (N. Zahle) 1932; *Kommunelærerinde*.

G. 3. Juli 1936 m. Gymnasielærer R. Smith-Nielsen (se denne).

SMITH-NIELSEN, Richard (Nvfr. Bindestreg); f. 12. Marts 1909; S. af Inspektør Carl Smith Nielsen og Maren Jensen. St. 1928; *Gymnasielærer* v. Johannesskolen fra 1932 og Lærer v. de kommunale Fortsættelseskursus fra 1935.

G. 3. Juli 1936 m. Anna Louise Foss (se denne).

SNESKOV, Else Emilie f. Foss; f. 22. Okt. 1910; D. af Bogholder Christian Foss og Mathilde Willumsen. St. 1929; cand. phil. 1930.

G. 12. Juni 1938 m. Ekspeditør, stud. mag. Richard Sneskov.

SODEMANN, Franz; f. 30. Sept. 1901; S. af Ingeniør, cand. polyt. Frederik Carl Leonhard Sodemann og Thora Adriette Christine Brabrand. St. 1919; cand. phil. 1920; *cand. polyt.* (B) 1925; *Ingeniør* i F. L. Smidth & Co. A/S 1925, i Danalith A/S (Ingeniør og Entreprenør) 1932; *Direktør* i Danalith A/S 1933.

G. 23. Feb. 1928 m. Kirsten Gunver, D. af Apoteker Victor Christian Emanuel Klæbel og Anna Margrethe Elisabeth Bruhn.

SODEMANN, Thor; f. 27. Maj 1896; S. af Ingeniør, cand. polyt. Frederik Carl Leonhard Sodemann og Thora Adriette Christine Brabrand. St. 1914; cand. med. 1922; Reservelæge v. Amtssygehuset i Sorø 1923—24; Kandidattjeneste; Reservelæge v. Fødselsanstalten i Aarhus 1926—28; Reservekirurg v. Vejle Amtssygehus 1930—33; pr. *Læge* i Odense som Specialist i Ortopædi samt knyttet til St. Josephs Hospital der fra 1933; Leder af kirurg. Afd. B. der fra 1934; Reservelæge i Hæren 1934—35. Specialist i Obstetrik og Ortopædi.

G. 2. Jan. 1931 m. Elin Magdalene, Læge, D. af Overpolitibetjent Martin Christensen Dam og Elna Sofie Winther.

† *SOETMANN, Jørgen Ibsen*; f. 19. Dec. 1866; S. af Klokker, cand. phil. Hans Bech Soetmann og Marie Michaeline Jensen. St. 1885; cand. theol. 1892; pers. Kapellan for St. Jørgens-Sørup 1893; Sognepræst for Guldager 1898; res. Kapellan v. Aalborg Vor Frue Kirke og Sognepræst til Sdr. Tranders 1911; *Sognepræst* v. Vor Frue Kirke i Aalborg 1923. Død 18. Jan. 1933.

G. 6. Nov. 1894 m. Johanne Marie, D. af Stiftsprovst Hans Sørensen (MS) og Johanne Frederikke Bolette Koch.

† *SOMMER, Fritz Carl Waldemar*; f. 11. Dec. 1866; S. af Grosserer Lauritz Carl Amundin Sommer og Caroline Amalie Meyer. St. 1886; cand. phil. 1888; Assistent i Kbhs. Kreditforening 1888—90; Sekretær hos Dir. A. Hein 1889—97; tillige Ekstraassistent i Østifternes Kreditforening 1890—93, i Overformynderiet 1894—97; *Kasserer* og *Ekspeditionschef* i Kreditforeningen for industrielle Ejendomme 1898—1932; Kasserer i Dansk Forfatterforening 1906—08; beskæftigede sig med historiske og personalhistoriske Studier. R. Død 25. Feb. 1934.

G. 15. Okt. 1910 m. Susanne Margrethe, Skuespillerinde, D. af Fabriksdirektør, Apoteker Emil Aarestrup Friis og Dagmar von Clauson-Kaas (Ægtesk. opl.).

SOMMERFELDT, Erik Christian; f. 11. Feb. 1882; S. af Oberst i Ingeniørkorpset Elisæus Janus Sommerfeldt og Anna Fernanda Dreyer. St. 1899; *cand. polyt.* (B) 1904; Ingeniør v. Statsbanerne 1904, v. Fakse Kalkbrud 1906, v. Kbhs. Telefonselskab 1907, v. Siemens-Schuckertwerke, Berlin, 1908—12; Overingeniør og Prokurist v. Siemens elektrische Betriebe A. G., Berlin, 1912—18; adm. Direktør for Braunschweig-Hannoversche Überlandzentrale A. G., Berlin, 1915—18; adm. Direktør for Aktiengesellschaft für Gas-, Wasser- und Elektrizitätsanlagen, Berlin, 1918—23; Overingeniør og Prokurist 1918—23; Direktør for Gesellschaft für elektrische Unternehmungen Ludw. Loewe & Co. A. G., Berlin, 1923—35; *Direktør* for A. G. Ostkraftwerk, Cosel, 1928—35. Kbh.

G. 17. Juli 1909 m. Laura Elisabeth, D. af Grosserer Moritz Daniel Clausen og Emmy de Nully Brown.

Krak.

SOYA, Carl Erik Martin (Nvfr.: tidl. Soya-Jensen); f. 30. Okt. 1896; S. af Maleren, Professor Carl Martin Soya-Jensen og Ingeborg Regine Sørensen adopt. Hammer. St. 1915; cand. phil.; *Forfatter*; Journalist, fortrinsvis v. Ekstrabladet og B. T.

G. 1^o 1. Marts 1919 m. Ester, D. af Grosserer Sættem (Ægtesk. opl.); 2^o m. Agnes Jørgensen.

Krak.

SOYA-JENSEN, Emil Carl Johan; f. 26. Nov. 1892; S. af Maleren, Professor Carl Martin Soya-Jensen og Emilie Johanne Elise Bolvig. St. 1910; Premierløjtnant i Fodfolket 1914, i Reserven 1923; *Kaptajn* i Reserven 1928. Oversættelses-, Redaktions- og Rejsebureauvirksomhed; kynologiske Haandbøger og Artikler.

G. 2. Juli 1920 m. Venfried Marie, D. af Fuldmægtig Jens Peter Kappel.

SPANG-HANSEN, Esbern Cato (Nvfr. Bindestreg); f. 30. Dec. 1884; S. af Højesteretsdommer Cato Spang Hanssen og Thyra Marie Petersen. St. 1902; cand. mag. (kl. Filologi, Dansk) 1910; Assistent v. Universitetets filologisk-historiske Laboratorium 1910—16, Bibliotekar 1916—21; Sekretær for Carlsbergfondets Direktion 1913, *Kontorchef* fra 1931; Inspektør v. Kunstakademiet og Slotsforvalter v. Charlottenborg 1921—31. R. pp.

G. 23. Juni 1919 m. Karen, D. af Havneingeniør Niels Høeg og Bertha Schou. Krak.

SPANG-HANSEN, Torben Theodor Cato (Nvfr. Bindestreg); f. 29. Dec. 1882; S. af Højesteretsdommer Cato Spang Hanssen og Thyra Marie Petersen. St. 1900; cand. jur. 1906; Vikar i Justitsministeriet 1908, Assistent 1911, Fuldmægtig og Ekspeditionsskretær 1918; *Dommer* i Kbhs. Byret 1920, i Østre Landsret 1933. R. DM.

G. 15. Juni 1916 m. Ebba, D. af Plantageejer Herluf Christian Arendrup og Maggie Moore Bell.

Krak.

SPARREVOHN, Henning Reedtz; f. 4. Marts 1910; S. af Grosserer Uffe Reedtz Sparrevohn og Emma Voss. St. 1929; cand. phil. og Hebraicum 1930; derefter *Kontorassistent* i Østifternes Kreditforening.

G. 26. Sept. 1936 m. Ulla, D. af Proprietær Knud Jessen og Ellen Brorson Hansen.

SPARREVOHN, Uffe Reedtz; f. 17. Nov. 1912; S. af Grosserer Uffe Reedtz Sparrevohn og Emma Voss. St. 1930; cand. med. 1937; *Læge* v. Frederikssund Sygehus 1939.

G. 28. Jan. 1939 m. Ragna, D. af Direktør, cand. polyt. Carl Vilhelm Kayser og Alfrida Rasmussen.

SPERBER, Gert Sixten; f. 3. Dec. 1916; Adoptiv søn af Glassliber Rudolf Wilhelm Sperber og Ane Katrine Madsen.

† *SPONNECK, Frederik Wilhelm, Rigs greve*; f. 23. Marts 1842; S. af Geheimekonferensraad, Finansminister, Direktør for Handelsbanken, Rigs greve Wilhelm Carl Eppingen Sponeck og Antoinette Siegfriede von Lowzow. St. (Borgerdydsk. i Kbh.) 1861; cand. jur. 1869; Kaptajn i fransk Tjeneste 1870—71; Attaché v. Gesandtskabet i Paris 1871; Assistent i Udenrigsministeriet 1872; Legationssekretær i London 1880; kgl. Legationssekretær 1883; Ministerresident i U. S. A. 1888; *Gesandt* i Washington 1890, i Wien 1893, i Stockholm 1897—1912. *Hofjægermester. Kammerherre. Geheimekonferensraad.* SK. DM. pp. Død 11. Juni 1921.

G. 30. Apr. 1886 m. Komtesse Anna Sophie Margrethe Imanuella, Dekanese for Vallø Stift, død 24. Nov. 1932, D. af Kammerherre, Greve Anthon Ludvig Knud Bille Brockenhuus Schack og Helene Sophie Caroline Frederikke von Lowzow.

Krak 1921.

† *SPORON, Poul Egede*; f. 18. Feb. 1861; S. af Overretsassessor Carl Georg Nicolai Wilhelm Sporon og Marie Christiane Antoinette de Berregaard. St. 1878; cand. jur. 1883; *Overretssagfører* 1886. Død 10. Nov. 1927.

G. 1^o 12. Apr. 1888 m. Anna Sophie, D. af Oberst, Kommitteret v. Statsbanerne William August Thulstrup og Louise Adolphine Gandil (Ægtesk. opl.); 2^o 20. Juli 1905 m. Ingeborg Sophie Elisabeth, død 1922, D. af Grosserer Nicolai Gottlieb Klamke og Hilda Andersen (Ægtesk. opl.); 3^o 17. Dec. 1915 m. Else Marie, D. af Hofmøbelfabrikant Louis Larsen og Hustru f. Lundblad.

Krak 1927.

SPÄTH, Johan Jacob von; f. 7. Feb. 1862; S. af Kaptajn, Postmester Carl Frederik Attaque von Späth og Henriette Heningia Jensine Mariette Deichmann. St. (Maribo Skole) 1881; cand. phil. 1882; studerede Statsvidenskab; ansat i Sparekassen for Kbh. og Omegn 1884, *Fuldmægtig* 1904—32.

G. 17. Juli 1888 m. Anna Hansine (Signe) Mauritzen.

† *STAGE, Alf*; f. 4. Marts 1880; S. af Dr. med. Georg Gotlob Stage og Susanne Marie Sauerländer. St. 1898; cand. phil. 1903; *cand. polyt.* (F) 1904; Assistent v. Polyteknisk Lærestalts tekn.-kem. Laboratorium 1904—11; tekn. Direktør for Glødelampefabrikken Asta 1911—13, for Trykfarvefabrikken Drubin 1912—13; *Ingeniør* v. Blyantsfabrikken Viking 1914—17, v. De danske Spritfabrikker og Dansk Gæringsindustri 1917—21; Medarbejder v. Kraks Vejviser fra 1921. Død 19. Nov. 1924.

G. 3. Maj 1907 m. Camilla Kirstine, D. af Direktør Hans Bech Linnemann og Eliza Bramsen.

STAGE, Hans Georg; f. 5. Okt. 1911; S. af Ingeniør, cand. polyt. A. Stage (se denne). St. 1932; *stud. med.*

STAMM, Ivan Peder Hutzen (Nvfr.: tidl. Pedersen); f. 1. Marts 1888; S. af Skoleinspektør, cand. theol. Christian Hutzen Stamm og Laura Ida Hansen. St. 1906; cand. jur. 1912; Amtsfuldmægtig s. A.; Herredsfuldmægtig 1914; Politiaffessor i Kbh. 1919; Sekretær hos Statsadvokaten for Fyen, Lolland-Falster og Bornholm 1924; Politiaffistent i Kbh. 1927; ledende Politiaadvokat 1931; Politiaffektør v. Kbh. Opdagelsespolitiet 1934; Chef for Statspolitiet 1936; *Politidirektør* i Kbh. 1937. R.

G. 1^o 22. Juni 1914 m. Agnete Helga, D. af Skovfrøhandler Johannes Hendrik Rafn og Oluffa Nielsine Ditlevine Olsen (Ægtesk. opl.); 2^o m. Else Antonie, D. af Arkitekt Anton Hedemand og Amalie Frølund.

Krak.

† *STAMM, Robert Hutzen* (Nvfr.: tidl. Pedersen); f. 8. Apr. 1877; S. af Skoleinspektør, cand. theol. Christian Hutzen Stamm og Laura Ida Hansen. St. 1895; *mag. scient.* (Zoologi) 1901; Assistent v. Universitetets Laboratorium for Histologi og Embryologi 1901; Bestyrer af samme og *Docent* i Histologi og Embryologi v. Universitetet 1908. R. Død 18. Feb. 1934.

Krak 1933.

† *STARCKE, Carl Nicolai*; f. 29. Marts 1858; S. af Grosserer Carl Anton Frederik Starcke og Anna Nicoline Hansen. St. (Borgerdydsk. paa Christianshavn) 1876; cand. mag. (Filosofi) 1881; *Dr. phil.* 1883; Privatdocent og Lærer; Forstander for Det danske Selskabs Skole 1899—1911; Folketingsmand 1913—18; *Professor* i Filosofi v. Kbh. Universitet 1916. Død 7. Marts 1926.

G. 14. Apr. 1882 m. Charlotte Cathrine, D. af Læge Christian Gustav Lorenzen (MS) og Vilhelmine Elisabeth Erichsen.

Krak 1925. Bricka.

STARKLINT, Elsa f. Vindekilde; f. 18. Sept. 1912; D. af Viceskoleinspektør Niels Frederik Vindekilde og Gudrun Juliane Petersen. St. 1931; cand. phil. 1932.

G. 28. Jan. 1938 m. Læge H. B. Starklint (se denne).

STARKLINT, Hagbart Brockmeyer; f. 15. Apr. 1912; S. af Skoleinspektør Jens Christian Starklint og Theodora Elisabeth Brockmeyer. St. 1930; cand. med. 1938; *Læge*; Turnuskandidat v. Aarhus Amtssygehus 1938.

G. 28. Jan. 1938 m. Elsa Vindekilde (se denne).

STARKLINT, Harriet Brockmeyer; f. 12. Jan. 1914; D. af Skoleinspektør Jens Christian Starklint og Theodora Elisabeth Brockmeyer. St. 1933; i England 1933—34; Kontorassistent 1934—37; Sygeplejeelev; *Kontorassistent* i K. T. A. S. 1939.

STARUP, Ulrik Frederik Rosing; f. 12. Dec. 1906; S. af Læge Claudius Frederik Joseph Winsløw Starup og Marie Ulrika Rosing Hansen. St. 1925; cand. med. 1931; Kandidattjeneste; *Dr. med.* 1937; Reservekirurg v. Rigshospitalet 1938.

G. 27. Okt. 1932 m. Else Margrethe, Læge, D. af Telegrafkontrolør Christian Ole Kielberg og Rose Graff.

STCHELKUNOFF, Iván Jákovlevitsch; f. 14. Jan. 1870; S. af Kantor Jákob Ivánovitsch Stchelkunóff og Varvara Nikolajevskaja. St. 1888; cand. mag. (Latin, Græsk, Engelsk) 1894; Kantor v. den russiske Kirke 1891—99; Diakon sst. 1899—1901; Diakon v. den russiske Kirke i Athen 1901—11; Præst og Menighedsforstander v. den russiske Kirke i Kbh. 1911—18; *Adjunkt* v. Rønne Statsskole 1920. Oversættelser fra Russisk; Bladartikler o. lign.

G. 1^o 15. Maj 1896 m. Vera, død 1932, D. af Artillerimester Nikolaj Nielsen og Bengta Sjøberg; 2^o 11. Apr. 1933 m. Lærerinde i Østerlars Ingeborg Elsa Gronemann.

Krak 1916.

† *STEEN, Aage Carl*; f. 29. Nov. 1872; S. af Konditor P. F. Steen og Jutta Kofoed. *Konditor* i Kbh. Død 11. Okt. 1924.

G. 28. Sept. 1909 m. Erna, død 17. Nov. 1918, D. af Redaktør Christian Dahl og Olga Ulrikke Hasselbalch.

STEEN, Jørgen; f. 30. Maj 1918; S. af Konditor A. C. Steen (se denne). St. 1936; *stud. jur.*

° *STEEN, Poul Hjalmar Pock*; f. 4. Juni 1889; S. af Mejeriejer Johan Christian Jes Steen og Agnes Pock. St. 1907 (priv. dim.); cand. med. 1916; Amanuensis i Udlandet; Reservelæge v. Garnisons Sygehus 1919; Kandidat v. Øresundshospitalets med. Afd. 1920; klinisk Assistent sst. 1920; *Læge*, i Hollandsk Indien fra 1921. Java.

STEEN-ANDERSEN, Kaj Thorkild; f. 30. Nov. 1907; S. af Ingeniør, cand. polyt. Ove Steen-Andersen og Johanne Kauffmann. St. 1926; *cand. polyt.* (E) 1932; *Ingeniør* i Post- og Telegrafvæsenet 1933, v. Radioingeniør-Tjenesten 1938.

G. 28. Maj 1932 m. Ellen Anne Kathrine Gabriel, D. af Maleren Oluf Gabriel Jensen og Sine Christensen.

STEENBERG, Jens Knudsen; f. 14. Aug. 1925; S. af Sekretær Martinus Steenberg og Kirstine Mogensen.

STEENBERGER, Mads Christian Jørgensen (Nvfr.: tidl. Steenberg Jørgensen); f. 13. Apr. 1898; S. af Sognepræst Mads Christian Jørgensen og Olga Henriette Christine Steenberg. St. 1916; uddannet som Skibskonstruktør paa Burmeister & Wains Skibsværft, Refshaleøen, 1916—21; i U. S. A. 1921—23 og 1926—35; bl. a. arbejdet som Konstruktør v. forsk. Flyvemaskinefabrikker; ansat i Kampsax, Kbh., (den transiranske Jernbane) 1935—36, A/S Rustfri Staalmonter 1936—37; *Konstruktør* v. Flyvetroppernes tekn. Tjeneste, Kløvermarksvej, fra 1937.

STEENSEN, Niels Rasmus; f. 13. Okt. 1904; S. af Tandlæge Rasmus M. N. Steensen og Tandlæge Dagmar Ingeborg Christine Krøldrup. St. 1922; *cand. polyt.* (B) 1927; *Ingeniør* i F. L. Smidth & Co. 1927, i Emprezas Electricas Brasoleiras S. A., Rio de Janeiro, hos Professor Suenson samt assisteret ved Undervisning i Jernbeton v. Danmarks tekniske Højskole 1931—34; raadgivende Ingeniørforretning i Kbh. (Steensen & Varming) fra 1933.

G. 13. Okt. 1929 m. Ellen Gertrud, D. af Ingeniør, cand. polyt. Holger Berridge Kalmer og Anna Sophie Octavia Voigt Abildhauge.

† *STEENSTRUP, Johannes Christopher Hagemann Reinhardt*; f. 5. Dec. 1844; S. af Etatsraad, Dr. phil. & med. Professor Japetus Smith Steenstrup og Ida

Margrethe Kaarsberg. St. 1863; cand. jur. 1869; Assistent i Overformynderciet 1869—73; *Dr. jur.* 1882; Medlem af Videnskabernes Selskab s. A.; *Professor* i Historie v. Kbhs. Universitet 1882—1917; *Dr. phil.* h. c. i Lund 1900, i Caen 1932. SK. DM. pp. Død 3. Aug. 1935.

Krak 1935. Bricka.

STEENSTRUP, Niels Poul Resen; f. 1. Marts 1886; S. af Landinspektør Johannes Herluf Resen Steenstrup og Anna Martha Harriet Nielsen. St. (Slomanns Skole) 1904; Ophold i Udlandet 1909—19; Diplomingeniør (Eidg. techn. Hochschule, Zürich) 1915; ansat v. De danske Statsbaner 1919, Ingeniørassistent 1920, *Baneingeniør* 1921.

G. 30. Juli 1915 m. Olga Louise, D. af Grosserer Emil Naegeli og Anna Marie Kellerhals.

† *STEFFENSEN, Aage*; f. 28. Juni 1874; S. af Generalauditor Hans Christian Steffensen og Elisa Marie Smith. St. 1892; cand. jur. 1898; Politiassistent 1902; 1. *Politiinspektør* 1919. Død 3. Marts 1920.

G. 23. Okt. 1902 m. Johanne Cathrine Ahlmann, D. af Professor Lorentz Rasmus Lorentzen og Cathrine Marie Ahlmann.

Krak 1919.

† *STEFFENSEN, Carl Vilhelm*; f. 3. Feb. 1849; S. af Præst i Sarau i Holsten Jørgen Heinrich Steffensen. St. (Haderslev Læreres Skole) 1867; blev kort Tid efter sindssyg. Død paa Statens Sindssygehospital v. Vordingborg 9. Apr. 1920.

STEFFENSEN, Conrad Christian Arnold Benghard; f. 17. Sept. 1894; S. af Skrædermester Johannes Steffensen og Nikoline Christensen. St. 1912; cand. theol. 1918; Søndagspræst i Hamborg 1921; ansat paa Generalkonsulatet i Hamborg 1921—23; grundlagde Rederiet Skrifer i Lübeck—Hamburg; *Skibsreder* i Lübeck 1923—31. Holte.

G. 8. Dec. 1923 m. Erica Dorette Hagemann, Adoptivdatter af Købmand Christian Knud Skrifer og Hustru Anna.

* *STEFFENSEN, Jens Otto*; f. 14. Maj 1878; S. af Konservator Valdemar Frederik Ove Steffensen og Anna Caroline Nielsen. Konservator v. Rosenborg; *Farmer*, Ejer af en Farm med Hestestutteri i South Dakota. Siges at være død.

G. m. Harriet Nyrup (Ægtesk. opl.).

STEFFENSEN, Johan Frederik; f. 28. Feb. 1873; S. af Generalauditor Hans Christian Steffensen og Elisa Marie Smith. St. 1890; cand. jur. 1896; Sekretær i Nordisk Genforsikringsselskab 1901; Medlem af Forsikringsraadet og sammes Sekretær 1904; *Dr. phil.* 1912; adm. Direktør i Andelsanstalten Tryg 1914—17; Docent v. Kbhs. Universitet i Forsikringsmatematik 1919; ekstraord. *Professor* 1923. R. DM. pp.

G. 1904 m. Annie Caroline, død 1932, D. af Albert Chesterfield Jenour, Esq. Krak. Bricka.

STEFFENSEN, Kirsten f. Schram-Nielsen; f. 5. Jan. 1913; D. af Adjunkt Charles Schram-Nielsen og Fuldmægtig Emmy Bang. St. 1932; Kommunalærereks. (Ribe Statseminarium) 1938; Vikar i Kbhs. Kommune.

G. 4. Feb. 1939 m. cand. mag. Jørgen Steffensen, S. af Kasserer E. Steffensen og Hustru f. Rasmussen.

STEIN, Sophus Frederik; f. 10. Feb. 1862; S. af Professor, Billedhugger Johan Carl Henrik Theobald Stein og Emmy Laura Suzette Schiøtt adopt. Drewsen. St. 1879; gennemgik Kunstakademiets Skole som Maler og udstillede paa Charlottenborg; Ophold i De forenede Stater til 1914; *Assistent* i Kbhs. Frihavn fra 1914.

G. 25. Maj 1890 m. Margrethe, død 9. Juli 1928, D. af Proprietær Harald Peter Antonio Siboni (MS) og Anc Margrethe Møller.

STEINBOCK, Abraham; f. 22. Apr. 1919; S. af Snedkermester Salmann A. Steinbock og Bertha Kleiner. St. 1937; *stud. med.*

† *STEINMETZ, Urban Philippo*; f. 20. Juli 1873; S. af Urmager Frederik Eliberth Steinmetz og Karoline Mathilde Gress. Udgik 1886; Præliminæreks. (Ø. Borgerdydskole) 1889; i Handelslære; ansat hos Firmaer i Kbh. 1893, i Vordingborg 1906; *Bogholderikonsulent* og Leder af Dansk Landbrugsregnskabs Bureau og Revisionskontor, Vordingborg, fra 1914. Død 13. Apr. 1932.

G. 3. Apr. 1915 m. Dora Elisabeth, D. af Gaardbestyrer Christian Jensen og Karen Olsen.

STEINTHAL, Axel Harald; f. 17. Okt. 1869; S. af Overretsprokurator Thomas Frederik Westenholz Steintal og Cecilie Petrine Weinschenk. St. 1887; cand. jur. 1893; *Overretssagfører* 1897. R.

G. 30. Juni 1908 m. Nanna Bodil Augusta, D. af Stiftsprovst Peder Julius Pedersen og Elisabeth Kallenbach.

Krak 1918.

† *STEMANN, Gustav Carl Vilhelm Heinrich*; f. 15. Sept. 1845; S. af Geheimekonferensraad, Kammerherre, Dr. jur. Christian Ludvig Ernst Stemann og Frederikke Marie Caroline v. Wardenburg. St. 1865; cand. jur. 1872; Volontør i Indenrigsministeriet 1872, Assistent 1874, Fuldmægtig 1882; Borgmester i Randers 1885; *Stiftamtmand* over Ribe Stift og Amtmand over Ribe Amt 1899—1921. *Kammerherre* 1904. K¹. DM. pp. Død 27. Dec. 1929.

G. 27. Apr. 1886 m. Helga Ingeborg Amalie, D. af Kammerherre, Arkitekt Ferdinand Meldahl og Amalie Ræder.

Krak 1929.

STEPHENSEN, Bjørn; f. 23. Apr. 1855; S. af Departementsdirektør Oddgeir Stephensen og Vilhelmine Petersen. St. 1873; cand. phil. 1874; ansat i Anker Heegaards Forretning 1878; *Fabrikejjer*, Medejer af samme 1884—1918. R. DM. Helsingør.

G. 1^o 18. Marts 1879 m. Annie Marie Magdalene, død 21. Sept. 1907, D. af Etatsraad Stephen Peter Anker Heegaard og Louise Feilberg; 2^o 29. Okt. 1911 m. Erna Charlotte, D. af Handelsagent G. A. Richter og Hustru f. Michelsen.

Krak 1922.

STHYR, Jørgen Valdemar; f. 22. Marts 1905; S. af Dommer Carl Henrik Sthyr og Emmy Ninna Charlotte Harhoff. St. 1923; studerede Kunsthistorie; Studierejser; Assistent v. Kunstakademiets Bibliotek 1928—31; Inspektør II v. Statens Museum for Kunst, Kobberstiksamlingen, 1931; *Inspektør* I sst. 1935.

G. 2. Juni 1934 m. Suzette, D. af Dr. med. Niels Rothenborg Muus og Agathe Rambusch.

Krak.

STIBOLT, Jens Peter; f. 6. Maj 1884; S. af Kasserer i Grønlands Styrelse Henrik Peter Stibolt og Rosa Ernestine Elise Hjort. St. 1903; cand. phil. 1904; studerede Nationaløkonomi og Statistik —1907; ansat paa Frederiksberg Hospitals Kontor 1908; Assistent under Frederiksberg Kommune 1909; Sekretær hos Kommunaldirektøren 1916, Fuldmægtig 1919; *Inspektør* for Frederiksberg Hospital 1925.

G. 16. Juni 1911 m. Dina Johanne, D. af Konditor Sigvart Esch og Vilhelmine Bruhns.

STIGAARD, Aage; f. 5. Sept. 1890; S. af Lektor v. Metropolitanskolen V. Stigaard (se denne). St. (Frederiksberg Gymnasium) 1910; cand. phil. 1911; *Fuldmægtig* i Finansministeriet.

G. 22. Maj 1920 m. Olga Louise, D. af Købmand Albert Schönfeldt, Kiel, og Maria Kann.

† *STILLMANN, Johan*; f. 10. Maj 1856; S. af Arkitekt, Bygningsinspektør Johan Andreas Stillmann og kgl. Danserinde Laura Henriette Jasmine Stramboe. *Arkitekt*, gennemgik Akademiet; virkede nogle Aar i Holland; rejste til Amerika omkr. 1888. Død her 1917.

G. 1882 m. Marie Antoinette Greiner, død 1901.

† *STOCK, Aage Theodor*; f. 13. Juni 1895; S. af Repræsentant Jacob Stock og Anna Theodora Holm. St. 1913; *cand. polyt.* (B) 1919; *Ingeniør*. Død i Kbh. 14. Feb. 1920.

STOCKMARR, Erik; f. 7. Dec. 1905; S. af Lektor v. Metropolitanskolen A. Stockmarr (se denne). Mellemskoleeks. 1922; Realeks. (Ordrup) 1923; *Tegner* og *Maler*, uddannet hos Maleren P. Rostrup Boyesen; udstillede paa »Grønningen« 1934.

STORCH, Frederik Cyrille; f. 20. Aug. 1873; S. af Professor, Dr. med. Oscar Paolo Samuel Storch og Marie (Mary) Félicité Louise Gamél. St. 1891; *cand. jur.* 1897; Assistent i Direktoratet for Kbhs. Skattevæsen 1901, Fuldmægtig 1908, *Ekspeditionssekretær* 1920—21.

G. 8. Aug. 1903 m. Johanne Louise, død 26. Jan. 1906, D. af Konsul Peter Petersen Rechnitzer og Hanne Louise Marie Møller.

STORCH, Oscar Gamél; f. 30. Juni 1872; S. af Professor, Dr. med. Oscar Paolo Samuel Storch og Marie (Mary) Félicité Louise Gamél. St. 1890; *cand. phil.* 1891; *cand. polyt.* 1899; Skibstegner hos A/S Burmeister & Wain 1900—01; studerede Elektroteknik v. Polyteknikum i Zürich 1901—02; *Ingeniør* v. Frederiksberg Kommunes tekniske Forvaltning 1902—03; diverse Ingeniørarbejder 1903—11; Direktør for A/S Bruun-Krügers Dampkedel- og Maskinfabrik 1911—14.

† *STORCH, Peter Eduard Vilhelm*; f. 10. Juni 1884; S. af Professor Matthias Samuel Vilhelm Storch og Petra Christine Bang. St. (priv. dim.) 1903; Huslærer 1904—05; *cand. phil.* 1908; Assistent under Magistratens 3. Afd. 1909, Fuldmægtig 1919, *Distriktsforstander* 1922. Død 2. Aug. 1930.

G. 21. Juli 1916 m. Andrea Cecilie Marie, D. af Købmand Frans Bétack og Elisabeth Ulrich.

STORM, Kaj Vilhelm; f. 16. Nov. 1919; S. af Kontorassistent Vilhelm Julius Hanibal Storm og Rasmine Nielsen. St. 1938; *stud. polyt.* (F).

STORM, Poul; f. 9. Apr. 1907; S. af Forstander Rasmus Carl Frederik Storm og Rose Lose Petersen. St. 1926; *cand. phil.* 1927; ansat i Raatobaksfirmaet Carl Thomsens Eftf. 1926, *Fuldmægtig* 1931.

G. 12. Sept. 1936 m. Edith Marie, D. af Snedkermester Laurits Clemmensen og Anna Marie Johansen.

† *STRANGE, Viggo Harald Valdemar*; f. 29. Jan. 1863; S. af Købmand Poul Abraham Strange og Adolphine Frederikke Wilhelmine Bejstrup. Postelev 1877—78; ansat i Materialhandel 1878—83; *Grosserer* 1888, Medindehaver af Firma Vilh. Hansen & Co. 1883—91; Materialist i Herning i 2 Aar; ansat i Firmaer i New York 1895—1904; Prokurist og *Repræsentant* i Firmaet Vilh. Hansen & Co. A/S 1904. Død 1. Juni 1925.

G. 30. Okt. 1887 m. Inger Marie, D. af Bogholder William Jensen og Marie Elisabeth Strange.

STRANGE-ANDERSEN, Torben; f. 28. Aug. 1920; S. af Kommuelærer Poul Strange-Andersen og Mary Mathilde Ingrid Jensen.

STRØMGREN, Bengt Georg Daniel; f. 21. Jan. 1908; S. af Professor, Dr. phil. Svante Elis Strømgren og Tandlæge Hedvig Lidforss. St. 1925; mag. scient. 1927; *Dr. phil.* 1929; Assistent v. Universitetsobservatoriet 1926; Lektor i Astronomi v. Kbhs. Universitet 1932; *Professor* i Astronomi v. University of Chicago 1936, v. Kbhs. Universitet 1938; Medlem af Videnskabernes Selskab 1939.

G. 31. Marts 1931 m. Sigrid, D. af Grosserer Marius Hartz og Marian Schou.

STRØMGREN, Erik Robert Volter; f. 28. Nov. 1909; S. af Professor, Dr. phil. Svante Elis Strømgren og Tandlæge Hedvig Lidforss. St. 1927; cand. med. 1934; Kandidat- og Assistenttjeneste; *Reservelæge* v. Rigshospitalets psykiatriske Afd. 1938; *Dr. med.* 1939.

† *STRØYBERG, Carl Bruun*; f. 7. Marts 1864; S. af Apoteker Jørgen Jacob Kjellerup Strøyberg og Susanne Severine Strøyberg. St. 1883; cand. phil. 1884; studerede en Tid paa Polyteknisk Lærestanstalt; praktisk Uddannelse som Maskinarbejder 1884—91; studerede paa Polyteknikum i Zürich 1½ Aar; *Maskinfabrikant*, Ejer af Maglekilde Maskinfabrik fra 1894. Død 8. Maj 1919.

G. 18. Dec. 1901 m. Sarine, D. af Rentier Andreas Emilus Kirkeby og Marie Birgitte Hoffmann.

STRØYER, Albert Kristian; f. 26. Feb. 1920; S. af Ekspedient Aage Harald Richard Strøyer og Elisabeth Marie Bosse. Elev i Gymnasiet 1937—38; *Kontorassistent* i Nordisk Gjenforsikrings A/S fra 1938.

† *STUB, Carl Johannes*; f. 28. Maj 1852; S. af Sognepræst Carl Frederik Stub (MS) og Nicoline Frederikke Kieler. Dyrlæge 1874; praktiserede i Glostrup; derefter ansat under Kbhs. Veterinærpoliti og Sundhedskommission; kontrollerende *Dyrlæge* for Landbrugsministeriet. Død 1. Marts 1935.

G. 26. Juli 1881 m. Augusta Caroline Henriette, D. af Togfører C. Bonnichsen.

† *STUB, Ejnar Aage*; f. 8. Jan. 1895; S. af Kaptajn i Artilleriet Ludvig Rasmus Emil Stub og Caroline Amalie Olsen. Mellemskoleeks. 1910; *Kontorist*. Død 21. Juni 1924.

† *STUTZER, Otto Valdemar*; f. 18. Sept. 1847; S. af Overlæge, Etatsraad Johan Frederik Christian Stützer (MS) og Amalie Cathrine Elisabeth Frederikke Lassen. St. 1865; cand. theol. 1871; pers. Kapellan i Thaulov 1874; Vicepræst i Kauslunde 1879; *Sognepræst* i Vorning-Kvorning-Hammershøj 1890; *Provst* for Meddelsom-Sønderlyng Herreders Provsti 1905. Død 14. Apr. 1919.

G. 2. Juni 1880 m. Petra Marie Sophie, D. af Sognepræst Carl Henrik Emil Schjerning og Caroline Margrethe Dahlstrøm.

† *STÆGER, Carl Peter*; f. 6. Marts 1846; S. af Kasserer v. Finanshovedkassen, Etatsraad Rasmus Carl Stæger og Sophie Therese Alberg. St. (priv. dim.) 1865; cand. phil. 1866; Assistent i Finanshovedkassen 1862, i Bankkontoret i Aarhus 1867, v. Nationalbankens Hovedkontor 1871; Fuldmægtig sst.; *Kasserer* v. Nationalbankens Filial i Aalborg 1884—94. Død i Kbh. 8. Juni 1925.

G. 11. Nov. 1875 m. Komtesse Betty Bolette, død 13. Apr. 1923, D. af Rigs-greve, Landmand Julius Vilhelm Erhard Heinrich v. Platen zu Hallermund og Marie Augusta Sönnichsen.

† *SUENSON, Eigin*; f. 17. Okt. 1852; S. af Kontorchef i Admiralitetet, Over-auditor, Etatsraad Jean Nikolas Suenson og Henriette Lund. *Kontorchef* i Credit-kassen for Landejendomme i Østifterne —1927; *Justitsraad* 1904. R. Død 19. Apr. 1929.

G. 1^o 16. Nov. 1880 m. Emilie Marie Mathilde, D. af Professor, Dr. Georg Hansen; 2^o 19. Sept. 1906 m. Klara Dorothea, D. af Patron N. J. Rosenqvist, Sverige.

SUENSON, Eigin Erik; f. 25. Feb. 1887; S. af Kaptajn i Store Nordiske Telegrafskab E. Suenson (se denne). St. (Rungsted) 1906; *cand. polyt.* (B) 1914; *Ingeniør* i Firmaet Fibiger & Villefrance; rejste til Shanghai 1917, var ansat i Firmaet Arnhold Brs. i 3 Aar; derefter selvstændig Forretning til 1929. Shanghai.

G. 12. Juli 1930 m. Gudrun, D. af Kommunalrevisor Emil Olsen og Ulla Munk.

† *SUENSON, Einar*; f. 7. Marts 1850; S. af Kontorchef i Admiralitetet, Overauditor, Etatsraad Jean Nikolas Suenson og Henriette Lund. Gik til Søs 1867; ansat i Store Nordiske Telegrafskabs Tjeneste fra 1874; *Kaptajn*, Fører af Kabeldampere »Store Nordiske«. R. Død. 20. Okt. 1923.

G. 15. Marts 1881 m. Julie Alexandra, D. af Købmand, Konsul Julius Alexander Anthon og Anna Alvilde Thora Conradsen.

SUHR, Kai; f. 4. Feb. 1912; S. af Vekselerer Peter Ole Suhr og Sigrid Bentzon. St. 1930; ansat i Automobilfirmaet Cyclone 1930—33, i A/S Dansk Industrisyndikat 1933; Salgsrepræsentant og Demonstratør i Kina Jan. 1937—Okt. 1938; frattraadt efter eget Ønske 1938; Foredragsrejse i England og U. S. A. i 1939.

SUHR, Per Frederik Rohl Bentzon; f. 10. Okt. 1909; S. af Vekselerer Peter Ole Suhr og Sigrid Bentzon. St. 1927; Landbrugskandidat 1934; *Forpagter* af Frihedsminde v. Ryde fra 1937.

G. 10. Dec. 1938 m. Molly, D. af Grosserer Johan Gudmann Rohde og Elsie Spencer Gimson.

† *SUNDBERG, Johan Christian*; f. 13. Aug. 1866; S. af Magasinforvalter Gustav Ludvig Sundberg og Augusta Maglund. St. 1884; *cand. jur.* 1894; Fuldmægtig v. Frederiksberg Birk s. A.; *Direktør* i Haandværkerbanken 1909, i Københavns Laane- og Diskontobank 1910, i Københavns Disconto- og Revisionsbank 1919—24. R. Død 5. Aug. 1935.

G. 30. Marts 1915 m. Ingeborg Regine Hammer, død 17. Aug. 1916.
Krak 1935.

SUNDORPH, Erik Leif Stoud; f. 16. Juni 1896; S. af Lektor v. Metropolitan-skolen T. Sundorph (se denne). St. 1914; *cand. jur.* 1920; Sekretær i Justitsministeriet 1920; Politimester paa Færøerne 1925; *Politimester* i Sønderborg 1935.

Krak.

SUNDORPH, Jes Laue Øbo; f. 17. Feb. 1903; S. af Lektor v. Metropolitan-skolen T. Sundorph (se denne). Udgif af 1. G. 1919; ansat i Den danske Landmandsbank som Assistent i Revisionen 1919; Bankskoleeks. 1924; Revisor i forsk. Provinsafd. 1928—33; *Assistent* v. Bankens udenbys Kreditkontor 1933.

G. 7. Nov. 1931 m. Lilly, D. af Postpakmester P. Chr. Nielsen og Hustru f. Engelbrecht Pedersen.

† *SUNDORPH, Thorald*; *Lektor* v. Metropolitan-skolen (se under Lektorer).

SVANE, Erik Bondo; f. 23. Okt. 1911; S. af Viceskoledirektør Hans Anton Svane og Margrethe Louise Bondo. St. 1930; *cand. jur.* 1936; *Sagførerfuldmægtig* 1936—37; Sekretær i Handelsministeriet 1937; *Dommerfuldmægtig* i Aabenraa 1938.

SVANE, Oskar Bondo; f. 25. Sept. 1899; S. af Viceskoledirektør Hans Anton Svane og Margrethe Louise Bondo. St. 1918; *cand. jur.* 1924; *Landsretssagfører* 1927; *Studieophold* i Udlandet 1927—28; *Højesteretssagfører* 1932.

G. 7. Dec. 1924 m. Vibeke, D. af Professor, Dr. jur. Frantz Johannes Dahl og Maria Vilhelmine Granzow.

Krak.

SWANE, Hans Jørgen; f. 29. Nov. 1886; S. af kgl. Borgmester Peter Daniel Swane og Elise Vilhelmine Købke. St. (Randers) 1906; cand. jur. 1912; Volontør i 1. Revisionsdepartement 1914, Assistent 1916, Sekretær 1919; Fuldmægtig i 1. Hovedrevisorat 1929; *Amtsforvalter* i Tønder 1935, i Vejle 1938.

G. 3. Dec. 1920 m. Ellen, D. af Amtsforvalter Einar Blechingberg og Sigrid Madsen.

Krak.

SWANE, Leo; f. 14. Feb. 1887; S. af Fuldmægtig i Bikuben Leo Swane og Sophie Elisabeth Rasmussen. St. 1905; cand. phil. 1906; Assistent v. Kobberstiksamlingen 1911, Inspektør 1919; *Direktør for Statens Museum for Kunst* 1930.

Krak.

† *SVANEKLÆR, Marius Alfred*; f. 6. Okt. 1864; S. af Kontorchef, Etatsraad Thomas Julius Svanekjær og Agnes Maria Detlevina Dorothea Wibe. St. (Haderslev Læreres Skole) 1883; cand. jur. 1889; Translatør i Tysk og Engelsk; Assistent i Finansministeriet 1889, Fuldmægtig 1899, fg. Kontorchef 1918, *Kontorchef* 1919; Chef for Statsgældskontoret 1927; Medstifter af Dansk Rejsebureau 1901, dets Ene-diretør 1908—16. R. p. p. Død 9. Juli 1932.

G. 9. Apr. 1910 m. Dagmar, D. af Muremester Christian Nielsen og Trine Andersen.

Krak 1932.

SVEDSTRUP, Hans Christian Gerner; f. 3. Sept. 1881; S. af Sparekassefuldmægtig, Afdelingsbestyrer Christian August Svedstrup og Anina Marie Schougaard. St. 1899; cand. jur. 1907; Assistent i Generaldirektoratet for Postvæsenet s. A.; Amts- og Dommerfuldmægtig 1908—20 og 1923—25; kst. Fuldmægtig v. Vestre Landsret 1920; Auditor s. A.; Afsk. med Ventepenge 1923; Kriminaldommer i Viborg 1925; *Dommer* i Frederiksberg Birks 2. Afd. 1934. R.

Krak.

SVEINBJØRNSSON, Erling; f. 29. Maj 1903; S. af Kabinetssekretær, Kammerjunker Jón Hjaltalin Sveinbjørnsson og Ebba Marguerite Schierbeck. St. 1921; cand. polit. 1927; Sekretær i Ministeriet for Handel, Industri og Søfart s. A., Fuldmægtig 1934, *Ekspeditionssekretær* 1937.

G. 10. Maj 1928 m. Else Lillian Sofie, D. af Grosserer Carl Butenschön og Ellen Klein (Ægtesk. opl.).

SVEISTRUP, Bjørn Bendz; f. 18. Jan. 1908; S. af Direktør Holger Sveistrup og Vilma Bendz. St. 1927; *Fuldmægtig*, Salgschef i Kul- & Koks firma Jørgen Gabe.

SVEISTRUP, Immanuel Johannes; f. 19. Feb. 1864; S. af Sognepræst Peter Sveistrup og Balthazarine Nielsine Krarup. St. 1881; cand. theol. 1889; pers. Kapellan i Vejen-Læborg 1891; Præst i Aasted-Skærum 1893; *Sognepræst* i Gudbjerg, Fyen, 1908—32. Søborg v. Kbh.

G. 5. Dec. 1893 m. Caroline Laura, D. af Købmand Peter Feddersen Kruckow og Karen Marie Lauritzen.

SVENDSEN, Erik Sigfred Bernhard; f. 24. Apr. 1908; S. af Bogtrykker Sigfred Bernhard Svendsen og Hilda Mariane Alfrida Jensen. St. 1926; cand. jur. 1932; *Amtsfuldmægtig* v. Aarhus Stiftamts Kontorafd. i Aarhus.

SVENDSEN, Frank Anton; f. 29. Okt. 1900; S. af Professor, Direktør for Musik-Konservatoriet Carl Plum Anton Svendsen og Inge Sophie Bang. St. 1919; cand. jur. 1926; Sekretær i Overformynderiet 1927, *Fuldmægtig* 1936.

G. 21. Aug. 1932 m. Skuespillerinde Tove Elisabeth Grandjean, D. af Redaktør Johannes Madsen og Elisabeth Grandjean.

SVENDSEN, Helge Dyrehøj; f. 14. Aug. 1910; S. af Rodemester Hans Svendsen og Bertha Sofie Frederikke Larsen. St. 1929; cand. jur. 1935; *Universitetsmanuduktør* s. A.; *Sagfører* 1938.

G. 24. Okt. 1935 m. Margrethe, D. af Fabrikant Andreas Rosenberg og Gustave Olsen.

SVENDSEN, Knud Otto; f. 24. Maj 1915; S. af Møbelhandler Hjalmar Svendsen og Cecilie Hansen. St. 1933; *stud. med.*

SVENDSEN, Torben Anton; f. 17. Sept. 1904; S. af Professor, Direktør for Musikkonservatoriet Carl Plum Anton Svendsen og Inge Sophie Bang. St. 1922; Cellist; *kgl. Kapelmusikus* 1926.

G. 9. Juni 1927 m. Karin, Skuespillerinde, D. af Inspektør Aage Nellemose og Anna Hultgreen.

† *SØBY, Axel Pedersen*; f. 16. Dec. 1897; S. af Politiassistent Niels Christian Pedersen Søby og Marie Sørine Detlefsen. St. 1915; cand. phil. 1916; stud. polyt. men maatte afbryde Studierne p. Gr. af Sygdom; Justitsministeriets regnskabskyndige Tillidsmand; *Revisor*. Død 23. Maj 1929.

G. 26. Maj 1923 m. Erna, D. af Førstelærer Christian Møgensen og Hustru Annette.

† *SØDERBERG, Christen Christensen*; f. 13. Nov. 1860; S. af Oberst Theodor Herman Alfred Søderberg og Amalie Victorine Wiegelsen. St. 1878; cand. med. 1886; Kandidattjeneste; pr. Læge i Brædstrup 1889, i Horsens 1890; Distriktslæge 1907; Læge v. Hansted Hospital 1907; *Kredslæge* 1915—27; *Embedslægeeks.* 1916. R. Død 11. Aug. 1928.

G. 22. Aug. 1889 m. Kristiane Marie, D. af Herredsfoged, Overauditor Nicolai Frederik Bjerre og Christiane Fabricius.

SØDRING, Kai Christopher Rosenkilde; f. 30. Sept. 1886; S. af Fabrikant Christen Niemann Rosenkilde Sødring og Margrethe Henriette Hornemann. St. 1905; cand. phil. 1906; *cand. polyt.* (F) 1911; byggede Kronborg Vinduesglasværk 1911—12; Driftsbestyrer for A/S Frederiksholms Teglværk 1912—13; Direktør for A/S Hasle Klinker- og Chamottestensfabrik, Kbh., 1913—29; *Afdelingschef* i A/S Forsikrings-selskabet Codan.

G. 20. Juni 1911 m. Kate, D. af Kommitteret i Landmandsbanken Niels Schack Eyber og Emma Emilie Mauritzen.

SØDRING, Vagn Hornemann; f. 10. Marts 1888; S. af Fabrikant Christen Niemann Rosenkilde Sødring og Margrethe Henriette Hornemann. St. 1907; cand. polit. 1914; *Direktør* i A/S Forsikringsselskabet Codan, Kbh., 1916.

G. 25. Apr. 1919 m. Margot Fredrikke, D. af Fabrikejer Fr. Trampe Dick og Elvina Johanson.

† *SØEBORG, Erik Halvor Emil*; f. 22. Apr. 1856; S. af Chokoladefabrikant Andreas Søeborg og Laura Nathalie Lange. Cand. pharm. 1878; ansat paa forsk. Apoteker 1875—87; Forvalter paa A. Søeborgs Fabrikker 1887—89; Tandlægeeks. 1890; pr. *Tandlæge* i Maribo fra 1891. Død 5. Sept. 1922.

G. 5. Juni 1894 m. Emmy Agathe Juliette Grüner.

† *SØLLER, Peter Christian Julius*; f. 23. Okt. 1846; S. af Inspektør, Politiforfatter Johan Christian Søller og Anna Kirstine Brandt. Udgif. 1865; *Handelsbogholder* i Kbh. Død omkr. 1930.

SØLLING, Eugen Thorbjørn; f. 15. Marts 1906; S. af Bestyrer Einar Thorbjørn Sølling og Ane Kirstine Stahl. St. 1924; Sejlads med Sejlskib 1 Aar; Adgangseks.

til Polyteknisk Lærestalt 1926; Søløjtnant II 1930; Søløjtnant I 1931; *Kaptajnløjtnant* 1939.

G. 10. Nov. 1938 m. Gunver, D. af Bankdirektør Ove Valeur og Alice Faurschou.

SØNDER, Adolph Christian; f. 6. Aug. 1887; S. af Regnskabsfører Jens Jensen Sønder og Kirstine Petersen; St. 1907; Ingeniør fra l'école polytechnique fédérale 1918; Ekstraingeniør v. Statsbanerne s. A.; *Ingeniør* v. Statsbanerne 1919.

G. 20. Marts 1927 m. Kirsten, D. af Repræsentant Holger Nielsen og Hansine Schoustrup.

SØNDERGAARD, Leif; f. 29. Juli 1916; S. af Viceskoleinspektør Lars Peter Søndergaard og Aase Margrethe Skjoldager. St. 1935; cand. phil. 1936; Lærereks. I Del (Blaagaards Seminarium) 1937.

SØRENSEN, August Malling; f. 1. Okt. 1905; S. af Speditør og Vognmand Rasmus Sørensen og Anna Adeline Malling Schmidt. St. 1926; stud. jur. (Studiet afbrudt i en Periode 1928—34); *Fuldmægtig* i Handelshuset Carl Jacobsen & Co.'s juridiske Afd. fra 1934.

G. 23. Juni 1935 m. Ellen Johanne Kirstine, D. af Grosserer H. P. Christensen og Else Marie Moesgaard.

† *SØRENSEN, Axel*; *Lektor* v. Metropolitanskolen (se under Lektorer).

SØRENSEN, Erik Werner; f. 19. Apr. 1923; S. af Direktør Knud Werner Sørensen og Johanne Marie Nielsen. Mellemskoleeks. 1938. Elev i Realkl. (Schneekloths Skole).

* *SØRENSEN, Ferdinand Ludvig*; f. 14. Jan. 1873; S. af Vildthandler Christen Sørensen og Anna Marie Johansen. Udgik 1887; Præliminæreks. (priv. dim.); Handelsuddannelse i Kbh.; *Grosserer* 1911 (Frukt en gros); rejst til Sverige 1918.

G. 20. Maj 1911 m. Agga, D. af Rentier Frich, Bergen.

SØRENSEN, Flemming Krogh; f. 30. Sept. 1922; S. af Bankfuldmægtig Peter Krogh Sørensen og Johanne Marie Høgsholm. Mellemskoleeks. 1938. Elev i Realkl. (Ø. Borgerdydskole).

† *SØRENSEN, Henrik Kristian*; f. 5. Feb. 1895; S. af Direktør Karl Peter Sørensen og Anna Dorthea Clausen. St. 1912; Sekondløjtnant i Flaaden 1916, *Premierløjtnant* 1917; Flyveuddannelse i England 1919—20; Lærer paa Flyveskolen 1920—21. Død 21. Juli 1922 ved Thurø ved Nedstyrtning med Flyvebaad.

G. 4. Apr. 1917 m. Yelva Methine Nanny Hviid, D. af Musiker Georg Sophus Nielsen og Olga Cathinka Juliette Hviid (sep.).

SØRENSEN, Olga Augusta Gertha f. Geertsen; f. 23. Maj 1907; D. af Formand William Geertsen og Alma Warnemünde. St. 1927.

G. m. Laurits Sørensen.

SØRENSEN, Paul Gert; f. 28. Nov. 1905; S. af Apoteker Gerhard Sophus Sørensen og Wilhelmine Christiansen. St. 1926; *cand. polyt. (M)* 1932; *Ingeniør* v. A/S Titan 1933, v. Statsprøveanstalten 1938.

G. 26. Juli 1932 m. Ida, D. af Proprietær Johannes Sørensen og Ingeborg Skov Christensen.

SØRENSEN, Svend; f. 27. Feb. 1908; S. af Apoteker Gerhard Sophus Sørensen og Wilhelmine Christiansen. St. 1927; *cand. mag. (Dansk, Fransk)* 1933; Lærer v. C. la Cours Realsk. i Randers 1934; *Timelærer* v. Aalborg Katedralskole 1935.

SØRENSEN, Svend Aage; f. 21. Nov. 1919; S. af Mekaniker Svend Robert Sørensen og Mathilde Jensine Elvina Nilsson. St. 1938; *Seminarieelev* (Blaagaards Seminarium).

SØRENSEN, *Viggo*; f. 15. Jan. 1891; S. af Dr. phil. William Emil Sørensen og Kirsten Andersson. St. 1909; cand. jur. 1915; Assistent i Skattedepartementet 1915, Sekretær 1919, Fuldmægtig 1931, Ekspeditionssekretær 1933, *Kontorchef* 1938.

G. 7. Aug. 1919 m. Kontorchef, cand. jur. Julie Antonie Schiørning, D. af Skrædermester Lydius Immanuel Tertius Schiørning og Marie Antonie Jensen.

T

° *TACHAU, Paul Birger*; f. 13. Apr. 1883; S. af Varemægler Sophus Birger Tachau og Frederikke Meyer. St. 1901; *cand. jur.* 1907; *Sagfører* i Kbh. 1911.

† *TAGE-HANSEN, Tage Algreen* (Nvfr.: tidl. Hansen); f. 25. Aug. 1849; S. af Byskriver, Kancelliraad Georg Vilhelm Hansen og Elisa Augusta Müller. St. 1866; cand. med. 1873; Reservelæge i Hæren 1874; Kandidattjeneste; Studierejser; Reservekirurg v. Kommunehospitalets Afd. 5 1877—79; pr. Læge i Aarhus 1879; Korpslæge i Hæren 1880—92; *Overlæge* v. Aarhus Amtssygehus 1882; titl. *Professor* 1901. R. DM. Død 27. Maj 1920.

G. 6. Maj 1879 m. Christine Margrethe, død 19. Okt. 1925, D. af Godsejer Jacob Kjellerup og Magdalene Kaarsberg.

Krak 1920.

TAGE-JENSEN, Sigurd; f. 30. Apr. 1885; S. af Grosserer Marius Jensen og Henriette Petersen. St. 1903; cand. jur. 1908; ansat v. Generalkonsulatet i London s. A.; Betjent i Kbhs. Politi 1909; Politiasistent, Souschef v. Opdagelsespolitiet 1914; *Politiinspektør* i Statspolitiet 1919; Chef for Kbhs. Opdagelsespoliti 1920; Forstander for Statens Politiskole og Leder af Polititeknisk Laboratorium 1924—26. R. MT. Kfh. pp.

G. 1^o 19. Marts 1920 m. Ellinor, D. af Læge Johannes Vilhelm Rudolf Wissing og Frederikke Elisabeth Brandt (Ægtesk. opl.); 2^o 1927 m. Hilde Hedvig, D. af Forpagter Alfred Meyer og Hedvig Margethe Rauert.

Krak.

TAMM, Henrik; f. 29. Apr. 1909; S. af Byfoged Heinrich Johan Frederik Tamm og Mary Cecilie Friis. St. 1927; cand. jur. 1932; fg. Sekretær i Justitsministeriet s. A.; Fuldmægtig v. Færø Amt s. A.; fg. Sekretær i Justitsministeriet 1935, *Sekretær* 1936.

† *TAMM, Mogens*; f. 2. Okt. 1910; S. af Byfoged Heinrich Johan Frederik Tamm og Mary Cecilie Friis. St. 1928; cand. med. 1935; *Læge*; Kandidattjeneste; Reservelæge v. Tønder Amtssygehus 1936; Kandidat v. Rigshospitalets neurologiske Afd. 1937. Død 30. Nov. 1937.

† *TEILMANN, Hans Peter*; f. 22. Juli 1867; S. af Kontorchef Hans Peter Teilmann og Alvilda Ottoline Børgesen. Udgik 1881; *Assistent* i Den kgl. Landsover-samt Hof- og Stadsret, fra 1919 i Østre Landsret. Død 15. Juli 1934.

G. 1. Sept. 1906 m. Ane Kirstine, D. af Gaardejer Jørgen Jensen.

° *TEILMANN, Harald Christian Frederik*; f. 19. Okt. 1870; S. af Kontorchef Hans Peter Teilmann og Alvilda Ottoline Børgesen. Udgik 1885; *Korrespondent* i Engelsk, Tysk, Italiensk, Spansk og Portugisisk i et Firma i Buenos Aires; Ejer der en større Ejendom.

Gift.

TEISEN, Gustav Engelbrecht; f. 2. Feb. 1892; S. af Direktør, cand. polit. Julius Teisen og Thyra Marie Josefine Hansen. St. 1909; cand. jur. 1915; Fuldmægtig v.

Præstø Amt; Assistent i Ministeriet for offentlige Arbejder 1918, Sekretær 1919, Fuldmægtig 1934, *Ekspeditionssekretær* 1938.

G. 30. Sept. 1927 m. Gerda, D. af Direktør, fhv. Borgmester Kai Hammerich og Louise Bentzen.

TEISEN, Poul Herbert; f. 17. Maj 1895; S. af Direktør, cand. polit. Julius Teisen og Thyra Marie Josefine Hansen. St. 1913; cand. phil. 1914; Landbrugskandidat 1917; Ejer af Egholm Møllegaard 1923—26; *Godsejer*, Ejer af Tiselholt 1928.

G. 1923 m. Karen Helga, D. af Godsejer Thor Timm og Helga Friis.

TEISLEV, Richard Børge; f. 28. Marts 1920; S. af Cigarhandler Leo Eduard Teislev og Astrid Hilma Thomsen. St. 1938; *stud. theol.*

TEJSEN, Aage Valdemar Strøm; f. 22. Apr. 1903; S. af Arkitekt Johannes Strøm Tejsen og Signe Mathilde Jensen. St. 1922; *cand. polit.* 1927; Studieophold i Stockholm 1927 og U. S. A. 1931—32; ansat i »General Motors International« 1928—31; Sekretær hos Dr., Ing. Rud. Christiani 1932—35, i »Grossistsammenslutningen af 1930« 1935—36; *Konsulent* i Valutasager 1936; økonomisk *Redaktør* v. Dagbladet Børsen 1935.

G. 1929 m. Rigmor, D. af Grosserer Raphael Jacobsen og Hustru f. Salomonsen.

TEJSEN, Mogens Strøm; f. 4. Maj 1905; S. af Arkitekt Johannes Strøm Tejsen og Signe Mathilde Jensen. St. 1924; Konduktør paa kommunal Bebyggelse 1930—31; Afgangsbrev fra Kunstakademiet 1932; selvstændig *Arkitekt* fra 1934.

G. 30. Maj 1930 m. Kirsten Marie Christiansen.

TERSLEV, Erik; f. 17. Maj 1924; S. af Fuldmægtig Franz Louis Torp Terslev og Dagmar Margrethe Elling Rannow.

TERSLING, Erik Hilmar; f. 25. Juni 1914; S. af Direktør Kaj Viben Tersling og Gerda Prahll. St. 1932; *Assistent* i Centralanstalten for Revision s. A., i Øst-asiatisk Kompagni 1933, i Dunlop Rubber Co. A/S 1937.

G. 26. Nov. 1938 m. Komtesse Agnes Clara Minna, D. af Lensgreve Jens Christian Rantzau og Komtesse Fanny Sophie Karen Margrethe Brockenhuus-Schack.

† *TESCH, Frederik Thorvald*; f. 17. Apr. 1843; S. af Hofskomager Frederik Ferdinand Gotthilf Tesch og Ane Kristiane Krause. St. 1863; cand. theol. 1869; pers. Kapellan i Gjellerup s. A.; *Sognepræst* sst. 1874, i Tem 1877, i Krummerup 1885, i Køge 1890, i Stokkemarke 1903—10. Død i Valby 13. Feb. 1921.

G. 20. Sept. 1872 m. Anna Vilhelmine, død 5. Aug. 1918, D. af Forretningsfører Carl Christian Henrik Dampe og Anne Nielsmine Hørup.

TETENS, Henrik Wederkinch; f. 12. Juli 1866; S. af Urtekræmmer Malthe Sehested Tetens og Jenny Marie Hansen. St. 1884; cand. theol. 1893; studerede Lægevidenskab og Persisk; Rejse til Persien 1899; *Sognepræst* til Ulstrup-Gundersted 1900, Hodde-Tistrup 1907; tillige *Provst* for Ø. og V. Horne Herreder 1916. Afsk. 1936. R. Kbh.

G. 1^o 7. Feb. 1899 m. Astrid, død 8. Marts 1913; 2^o 10. Sept. 1914 m. Ingeborg, begge Døtre af Fabrikejer Christian Rudolf Unmack og Augusta Marie Schmidt.

TETENS, Maro; f. 29. Juli 1874; S. af Kreditforeningsdirektør, Overretssagfører Herman Frederik Tetens og Elisabeth Friis. St. (priv. dim.) 1894; cand. jur. 1902; *Overretssagfører* 1905.

G. 1^o 4. Apr. 1907 m. Lonny Caroline Charlotte, D. af Hofjægermester Frederik von Rosen og Komtesse Benedicte Catharina Malvina Louise Magdalene Adelheid Reventlow (Ægtesk. opl.); 2^o 3. Juni 1923 m. Ellen Gudrun, D. af Stationschef Albert Suenson og Elisabeth Agnes Bock.

THANING, August Cosmus; f. 16. Jan. 1864; S. af Provst Terkel Thaning og Severine Johanne Louise Caroline Howitz. St. 1881; cand. med. 1888; Kandidat-tjeneste; pr. *Læge* paa Frederiksberg fra 1902; *Læge* v. Diakonissestiftelsens Poliklinik 1892—1933.

G. 22. Maj 1896 m. Anna Kirstine Vilhelmine, D. af Ingeniør F. E. Casse (se denne).

† *THANING, Christian Vilhelm Andreas*; f. 27. Feb. 1863; S. af Læge Hans Jørgen Thaning (MS) og Laura Petrine Kramer. 4. Kl. H. Eks. 1879; gik til Søs; Styrmandseks. (Bogø) 1882; Styrmand i D. F. D. S. 1884; *Skibsfører* i D. F. D. S. 1901—22. Død 28. Feb. 1927.

G. 31. Maj 1891 m. Elisabeth Nicoline, død 27. Sept. 1937, D. af Provst Jens Peter Bekker.

† *THANING-HANSEN, Johan Andreas*; f. 30. Aug. 1887; S. af Overlærer v. Borgerskolen i Ringsted Thomas Jensen Jørgen Hansen og Mathilde Henriette Andrea Thaning. St. 1905; cand. phil. 1906; Kontorvirksomhed 1907—16; Sekretær i det k. og k. østrig-ungarske Generalkonsulat i Kbh. 1916; sidst *Redaktions-Korrektør* v. Berlingske Tidende. Teaterstatistiker. Død 11. Juni 1931.

G. m. Helena Anna, D. af Murer Franz Korab, Strzyzow i Galizien, og Hustru f. Ziobro.

THAULOW, Erland; f. 12. Marts 1879; S. af Oberstløjtnant Sophus Leopold Thaulow og Gunhild Francisca Alvilda Frantzen. St. 1897; cand. phil. 1898; cand. polyt. (M) 1903; Studier v. den tekniske Højskole i Dresden 1905, v. Central Technical College i London 1909; Bestyrer af Dansk Telegrafonfabrik 1903—04; Ingeniør hos Firmaet Nyboe & Nissen 1906; Maskiningeniør og Værkstedsleder paa Fagskolen for Haandværkere og mindre Industridrivende 1907—17; Docent v. Den polytekniske Lærestalt 1909; *Professor* og Bestyrer af Polyteknisk Lærestalts teknologiske Laboratorium 1918. R. DM. pp.

G. 7. Apr. 1910 m. Ebba, D. af Teglværksejer J. C. Brammer og Kathinka Petersen.

Krak.

† *THEILADE, Hans Sessing*; f. 13. Nov. 1844; S. af Sognepræst Peter Andreas Frederik Theilade og Caroline Petrea Frederikke Sessing. St. 1864; cand. theol. 1871; Lærer; Kapellan i Helsing-Valby 1874, Taarnby 1876; Sognepræst i Ljørslev-Ørding 1878, i Sahl-Ejsing 1883; *Provst* for Hjerm-Ginding Herreder 1886; *Sognepræst* for Kregome-Vinderød 1891, Stouby-Hornum 1898—1916. Død paa Frederiksberg 17. Sept. 1924.

G. 1^o 14. Okt. 1874 m. Marie Martine Augusta, død 19. Feb. 1876; 2^o 18. Juli 1878 m. Fanny Harriet, begge Døtre af Skibsreder Oscar Peter Petersen og Cathrine Marie Raunberg.

THEILADE, Knud Oscar Henning von Haven; f. 19. Okt. 1914; S. af exam. pharm. Oscar Petersen Theilade og Ellen Margrethe von Haven. Elev i Gymnasiet 1931—33; udgaaet p. Gr. af Sygdom. Kbh.

† *THEIL-JENSEN, Erik Rosenkrantz* (Nvir. Bindestreg); f. 22. Aug. 1905; S. af Toldkontrolør Ernst Jensen og Anna Rosenkrantz-Thcil. St. 1924; cand. phil. 1925; Lærer v. Krebs's Skole 1924—31; studerede v. Universitetet; *Skolebestyrer*, oprettede sammen med sin Hustru en Privatskole i Gentoft 1932. Død 5. Sept. 1937.

G. 20. Juli 1932 m. Ingrid, D. af Oberstløjtnant Ludvig Biering og Bertha Caspersen.

THEJLL, Knud Theodor; f. 25. Dec. 1869; S. af Justitsraad, Branddirektør Vilhelm Christoph Johannes Thejll og Theodora Nathalie Forbæch. St. 1887; cand.

theol. 1893; Bestyrer af K. Thejlls højere Pigeskole i Kbh. 1901—14; *Rektor* for Statsskolen Hellerupgaard Gymnasium 1914, for Nørre Gymnasium 1923. R. DM.

G. 6. Nov. 1896 m. Ellen, D. af Tobaksfabrikant Christian Peter Nobel og Nanna Voltelen.

Krak.

† *THERP, Axel Waldemar*; f. 2. Sept. 1881; S. af Fabrikant Peter Christian Therp og Thrudur Erlandsdottir. St. 1901; *cand. jur.* 1909; juridisk Sekretær i A/S Russisk Handelskompagni og Prokurist i A/S Det udenlandske Skovindustriselskab 1916—18; *Sagfører* 1919. Død 21. Juni 1929.

G. 24. Apr. 1917 m. Rigmor, D. af Købmand Axel Victor Imanuel Skovby og Julie Anna Walsted.

THIELE, Johannes; f. 12. Nov. 1869; S. af Professor, Dr. phil. Thorvald Nicolai Thiele (MS) og Marie Martine Trolle. Udgik 1887; uddannet som Glassliber v. Præcisionsoptik i München og Paris 1887—91; ansat i Forsikrings-Aktieselskabet Skjold 1894, i Arbejdsgivernes Ulykkesforsikring fra 1900; *Direktør* sst.

G. 16. Maj 1895 m. Baronesse Anna Elisabeth Dorothea, D. af Ritmester, Baron Hans Rudolph Wedell-Wedellsborg og Karine Lucie Elisabeth Scavenius.

Krak.

† *THOLLE, Thorvald Henrik Jacob*; f. 17. Juni 1840; S. af Skomagermester Henrik Tholle og Ane Marie Gundersen. St. 1859; *cand. theol.* 1867; pers. Kapellan i Rise 1869; Pastor vicarius i Marstal 1875; Sognepræst sst. 1880; *Provst* for Ærø Herred 1890—1911; *Sognepræst* i Rise 1893—1922. R. DM. Død 7. Okt. 1923.

G. 1^o 8. Juli 1869 m. Anna Christine, død 7. Sept. 1879, D. af Boghandler Edvard Skouboe og Sophie Nielsine Elisabeth Petersen; 2^o 1. Juni 1882 m. Johanne Petrea, død 3. Feb. 1915, D. af Toldinspektør Frederik Christian Plum og Angelica Mathilde Augusta Bang.

THOMSEN, Aage Aleth; f. 13. Feb. 1918; S. af Kommunesekretær Aleth Johannes Rosenlund Thomsen og Ellen Dorthea Pødenphant. St. 1936; *stud. jur.*

THOMSEN, Carl Poul; f. 27. Dec. 1896; S. af Toldforvalter Theodor Georg Vilhelm Thomsen og Ane Christine Jørgine Gjærnyx. St. 1915; *cand. phil.* 1916; Premierløjtnant i Artilleriet 1919, v. Generalstaben som Adjutant v. Jydske Division 1931—34; Kaptajn løjtnant v. Generalstaben 1932; *Kaptajn* i Artilleriet 1933, Chef for 1. Artilleriafd.s 1. Batteri 1933—37; Lærer v. Artilleriskydeskolen 1937; Militær Motorsagkyndig 1936.

G. 21. Okt. 1921 m. Inger Kirstine, D. af Baadebygmester Christian Frederik Hansen og Hustru Emma Henriette.

THOMSEN, Einar; f. 30. Aug. 1891; S. af Kontorchef Johan Vilhelm Emanuel Thomsen og Ellen Johanne Rindom. St. 1910; Universitetets Guldmedaille 1915; *cand. med.* 1918; Assistent v. Universitetets fysiologiske Laboratorium 1918—21; *Dr. med.* 1921; 2. Reservekirurg v. Rigshospitalets Afd. D. 1923—25; Assistent v. Røntgenklinikken sst. 1925—26; 1. Reserve læge v. Svendborg Sygehus 1926—29; 1. Reservekirurg v. Bispebjerg Hospitals Afd. A. 1929—33; Læge v. Bispebjerg Hospitals kirurg. Poliklinik 1934; *Professor* i spec. Kirurgi v. Tandlægeskolen 1937; Leder af Sundby Hospitals kirurg. Poliklinik s. A.; designeret *Overkirurg* v. Bispebjerg Hospital 1938. Specialist i Kirurgi og Gynækologi.

G. 24. Juli 1914 m. Else Catharina, D. af Forfatteren, Dr. phil. h. c. Henrik Pontoppidan og Elise Antoinette Kofoed.

Krak.

THOMSEN, Erik Vagn; f. 3. Sept. 1919; S. af Kommunesekretær Aleth Johannes Rosenlund Thomsen og Ellen Dorthea Pødenphant. St. 1938; *stud. pharm.*

† *THOMSEN, Fritz*; f. 22. Apr. 1864; S. af Oberstløjtnant Fritz Christian Martin Thomsen og Engel Metzgen. Udgik 1878; Sekondløjtnant i Fladen 1885; Premierløjtnant 1888; i fransk Marine-Tjeneste 1893—97; Kaptajn 1903; udtraadte af den danske Marine 1904; Medarbejder v. Nationaltidende og Redaktør af dennes Søfartstidende 1904—11; i siamesisk Marine-Tjeneste 1912—27, Kommandør 1914, Commodore 1918, *Kontreadmiral* 1922, de sidste 5 Aar som Generaldirektør for det siamesiske Hydrographic Department og det siamesiske Fyr- og Vagervæsen; overgaaet til Reserven under den siamesiske Marines Generalstab 1927. K². DM. pp. Død 13. Sept. 1935.

G. 1^o 7. Marts 1890 m. Elna Anna Louise, D. af Generalmajor Frederik Christian Stjernholm og Augusta Fredericka von Schoultz (Ægtesk. opl.); 2^o 24. Sept. 1897 m. Emma Alice, kgl. Skuespillerinde, død 5. Jan. 1910, D. af Vicekonsul Carl Vilhelm Lange og Dorothea Stibolt; 3^o 11. Dec. 1912 m. Martha, D. af Skibsreder James Poskitt og Hustru f. Carøe.

Krak 1935.

† *THOMSEN, Harald*; f. 3. Dec. 1895; S. af Kontorchef Johan Vilhelm Emanuel Thomsen og Ellen Johanne Rindom. St. 1914; cand. jur. 1922; Landsretssagfører 1928; *Sekretær* i Frederiksberg Kommune 1930. Død 31. Maj 1931.

G. 1922 m. Dora Elisabeth Vinter.

THOMSEN, Henning Foght; f. 14. Maj 1895; S. af Overretssagfører Thomas Thomsen og Julie Frederikke Foght. St. 1913; cand. jur. 1919; *Sagfører* 1923.

G. 14. Maj 1921 m. Annemarie, D. af Læge Nikolaj Conrad Nannestad og Anna Kathrine Jungersen.

† *THOMSEN, Henry William*; f. 23. Marts 1851; S. af Etatsraad, Kontorchef i Finansministeriet Hans Henrik Thomsen og Anna Wilhelmine Krause. St. 1870; cand. polit 1879; Ekspedient i Krigsministeriet s. A.; *Assistent* i Statsbanernes Generaldirektorat 1882—1916. Død 14. Feb. 1919.

G. 8. Maj 1884 m. Elisabeth Benedicte Mortensen, død 31. Jan. 1913.

THOMSEN, Knud Christian; f. 28. Maj 1885; S. af Urtekræmmer Christian Mathiesen Thomsen og Johanne Caroline Petersen. St. 1903; cand. phil. 1904; cand. polyt. (B) 1908; *Ingeniør*, beskæftiget med Beregninger, Tegnearbejde og Konstruktionsarbejde i Kbh. 1908—10, i London og Kanada 1911, Chicago 1912, Kanada 1913, i New York siden 1914; *Structural Draftsman*, Board of Transportation.

THOMSEN, Kurt Stanislaus August Jules Maria; f. 29. Aug. 1902; S. af Rentier S. Thomsen og Martha Julie Johansen. St. 1921; Organisteks. 1926; Faglærereks. (Dansk) 1928; *Lærer* v. Købmandsskolen fra 1928; *Organist* v. St. Angars Kirke fra 1929.

† *THOMSEN, Louis William*; f. 7. Marts 1857; S. af Cigarfabrikant O. C. Thomsen. St. 1876; cand. phil.; studerede Jura til 1879; indtraadte i Hæren s. A.; Premierløjtnant 1883; *Kaptajn* 1896—1906. Død 22. Feb. 1928.

G. m. E. A. Sørensen.

† *THORKELIN, Carl Frederik Grimur*; f. 3. Juni 1861; S. af Oberst Frederik Julius Benedictus Thorkelein og Angelica Anna Johanne Thomsen. Elektrotekn. *Ingeniør* hos Girdlestone & Co., London. Død i London 1927.

G. 1902 m. Sara Luker.

† *THORKELIN, Emil Stefanus*; f. 9. Maj 1866; S. af Oberst Frederik Julius Benedictus Thorkelein og Angelica Anna Johanne Thomsen. Kadet 1885—88; i Koffardifart 1888—89; Styrmand 1889; *Kaptajn* 1903, ansat i Rederiet Holm &

Wonsild, sidst Fører af S/S Hugo; omkommet med denne paa Vej fra Grønland til Kbh. Maj 1927.

G. 21. Juni 1893 m. Johanne, D. af Jes Thomsen, Christiania, og Else Døderlein.

THORNING-MADSEN, Kai Victor (Nvfr.: tidl. Madsen); f. 9. Sept. 1902; S. af Afdelingsingeniør, cand. polyt. Rudolf Christian Thorning-Madsen og Kate Emilie Lohse. St. 1921; cand. phil. 1922; *cand. polyt.* (B) 1928; Studieophold paa The Heatherley School of Fine Art, London, 1928—30; Studieophold i London 1932; *Illustrator* og *Tegner* i Kbh.

° *THORSEN, Harald*; f. 20. Marts 1894; S. af Kommuelærer M. Thorsen og Viceinspektrice Theodora Larsen. St. 1911; cand. phil. 1912; Sekondløjtnant i Fodfolket 1916; *Premierløjtnant* 1917—18; *Gaardejer*, har ejet en Ejendom i Jebjerg, ejer nu Strandhøjgaard v. Krogstrup.

THORSEN, Mogens Carl; f. 12. Aug. 1906; S. af Overlæge i Hæren Carl Olaf Thorsen og Harriet Anna Jensen. St. 1924; cand. med. 1931; Kandidattjeneste; Reserverelæge v. Amtssygehuset i Brovst 1932—33; pr. *Læge* i Hellerup fra 1935.

G. 7. Sept. 1929 m. Gertrud, D. af Maleren Einar Hein og Betty Jacobsen.

THORSEN, Svend Børge Bjarne; f. 22. Aug. 1903; S. af Grosserer Halfdan Bjarne Thorsen og Sylvia Henriette Schmeltz-Jørgensen. St. 1921; studerede Polyteknik to Aar; cand. med. 1932; pr. *Læge* i Rødekro 1932, i Oxbøl St. fra 1934.

G. 23. Jan. 1929 m. Grethe Hogaard, D. af Overdyrlæge Jacob Albert Andersen og Karna Charlotte Enna.

† *THORSON, Thorvald Charles Marius*; f. 22. Marts 1871; S. af Landinspektør, Premierløjtnant Thorvald Thorson og Thora Magdalene Elisabeth Wright. St. 1888; cand. med. 1895; pr. *Læge* i Kbh. 1899, i Aakirkeby 1901—12; fransk Konsul for Bornholm 1910—13; Overlæge i den serbiske Hær 1912—13; ass. *Læge* i belgisk Røde Kors 1914—15; pr. *Læge* i Kbh. 1915, i Riserup fra 1922. Død 18. Maj 1932.

G. 1^o 6. Aug. 1895 m. Marie Caroline, død 28. Sept. 1929, D. af Tømremester Carl Hagemester og Hustru Georgine; 2^o 20. Juli 1930 m. Laura Johanne Elisabeth Jensen, Plejedatter af Gaardejer Anders Hansen.

THORSTEINSSON, Thorstein Christian; f. 2. Sept. 1889; S. af Grosserer Gudmundur Schewing Thorsteinsson og Edel Marie Christensen. St. 1908; cand. jur. 1914; Overretssagfører 1918; *Højesteretssagfører* 1933.

G. 23. Sept. 1916 m. Ebba Olivia, D. af Kaptajn i Ø. K. Oscar Niels Christoffer Hansen-Raun og Olivia Mathisen.

Krak.

THORUP, Jens; f. 2. Aug. 1913; S. af Højesteretsdommer Viggo Thorup og Anna Cecilie Alberta Nielsen. St. 1931; Agent i 5 Aar i Firmaet Asger Justesen, Buenos Aires; *Korrespondent* i A/S Dansk Industrisyndikat 1938.

THORUP, Niels Svane; f. 12. Feb. 1912; S. af Højesteretsdommer Viggo Thorup og Anna Cecilie Alberta Nielsen. St. 1930; *cand. jur.* 1936; Dommerfuldmægtig i Helsingør 1937; *Sagførerfuldmægtig* s. A.

THRANE, Albert Sønderup; f. 28. Feb. 1885; S. af Birkedommer Albert Ludvig Henrik Thrane og Ludvigka Petrea Ulrika Franciska Sønderup. St. 1903; cand. jur. 1910; Birkefuldmægtig s. A.; Assistent i Finansministeriet 1912, Sekretær 1919, Fuldmægtig 1923, Ekspeditionssekretær 1931, *Kontorchef* 1935. R.

G. 7. Nov. 1923 m. Gerda Johanne, D. af Apoteker Carl Peder Ludvig August Larsen Abildgaard og Johanne Madsen.

Krak.

THRANE, Obert Marie; f. 22. Jan. 1882; S. af Ingeniør v. Statsbanerne, cand. polyt. Olaf Rye Valdemar Thrane og Marie Vilhelmine Holm. St. 1900; exam. polyt. 1901; cand. jur. 1906; Fuldmægtig v. Nordre Birk 1908; *Dommer* i Sønderborg Købstad m. v. 1920. R.

G. 17. Marts 1911 m. Astrid, D. af Hovedkasserer Wilhelm J. Rosenstand og Thyra Rosenstand.

Krak.

† *THYE, Svend Henry Emil*; f. 11. Feb. 1888; S. af Skoleinspektør Rudolf Martin Emil Thye og Julie Augusta Kristine Jørgensen; St. 1906; cand. mag. (Matematik) 1913; Assistent i Statsanstalten for Livsforsikring 1912, *Underberegner* 1919; Aktuar i Nordisk Gjenforsikringsselskab. Død 13. Okt. 1931.

† *THYMANN, Georg Anton Elias*; f. 16. Feb. 1865; S. af Tømremester Frederik Valdemar Thymann og Nathalia Augusta Carlsen. Lærte Landvæsen; Forvalter paa Gammelgaard paa Lolland; *Godsejer*, Ejer af Hovedgaarden Nygaard i Starup Sogn 1890—1914, af Esromgaard 1907—16. Død i Kbh. 16. Feb. 1924.

G. 17. Okt. 1890 m. Cathrine Jensine Jessen, død 3. Juni 1924.

† *TIEMROTH, Arthur Eduard*; f. 12. Aug. 1851; S. af Regeringsraad Christian Tiemroth (MS) og Charlotte Mathilde Stricker. St. (priv. dim.) 1872; cand. theol. 1878; pers. Kapellan i Andst-Gjesten 1879; kst. Sognepræst sst. 1882—86; *Sognepræst* sst. 1886, til Hjarup 1896. Død 30. Dec. 1922.

G. 9. Aug. 1882 m. Ingeborg Kirstine, D. af Herredsfoged Jens Peter Christian Ludvig Petersen og Nielsine Olivia Elisabeth Smith.

TIEMROTH, Christian; f. 13. Dec. 1879; S. af Direktør Charles Frederik Tiemroth (MS) og Harriet Marie Nielsen. St. 1898; cand. jur. 1905; *Overretssagfører* 1907. R. pp.

G. 11. Dec. 1906 m. Karen Margrethe, D. af Konferensraad Jean Hansen og Jensine Johanne Margrethe Hansen.

Krak.

TIEMROTH, Edvin Christian; f. 18. Feb. 1915; S. af Overretssagfører C. Tiemroth (se denne). St. 1932; studerede Sprog 1 Aar; læste til Skuespiller; Elev paa Det kgl. Teaters Elevskole 1934—36; *Skuespiller* v. Det kgl. Teater 1936—37, v. Odense Teater 1937—38, v. Riddersalen, Kbh., 1938.

TIEMROTH, Henrik Johan Karl Peter Fritz; f. 6. Maj 1911; S. af Overretssagfører C. Tiemroth (se denne). St. 1929; cand. jur. 1935; *Sagførerfuldmægtig* s. A.; *Sekretær* i Det Lolland-Falsterske Jernbane-Selskab 1932.

G. 11. Dec. 1936 m. Maya, D. af Guvernementssekretær Alexander von Lerwaschoff og Lidia von Mikorscha.

† *TIEMROTH, Johan Heinrich Christian*; f. 11. Dec. 1840; S. af Regeringsraad Christian Tiemroth (MS) og Charlotte Mathilde Stricker. Udgik 1857; til Søs; Styrmandseks. 1862; *Skibsfører* til 1885; ansat i Kbhs. Kommunes Tjeneste 1886—1915. Død 7. Aug. 1918.

TIEMROTH, Mogens; f. 9. Apr. 1908; S. af Overretssagfører C. Tiemroth (se denne). St. 1925; cand. polyt. (M) 1932; *Ingeniør* hos Christiani & Nielsen, Kbh., 1932, hos Bro och Hamn A/S, Helsingfors, 1935, Christiani & Nielsen, Kbh., 1937, Christiani & Nielsen S. A., Cape Town, 1938.

TILLISCH, Carl Johan; f. 17. Okt. 1884; S. af Forpagter Nicolai Jacob Flemming Tillisch og Adelaide Søltoft. 4. Kl. H. Eks. 1900; ansat i Bankierfirmaet Rubin & Bing 1901, i Kbhs. Laane- og Diskontobank 1906, i American Express Co.,

Financial Department i Paris 1908, i Kbhs. Laane- og Diskontobank 1910, Kontorchef 1913—18; *Vekselerer*, etablerede Firmaet Bützow og Tillisch 1918; Medlem af Fondsbørsen.

Krak.

TILLISCH, Christian Ferdinand Frederik; f. 5. Aug. 1886; S. af Forpagter Georg Frederik Christian Christopher Tillisch (MS) og Marie Adolphine Franziska Brockdorff. St. 1904; Premierløjtnant i Fodfolket 1908, i Livgarden 1914; Kaptajn i Fodfolket 1919, v. Livgarden 1923—39; *Oberstløjtnant* af Forstærkningen 1939. *Kammerjunker* 1919. R. DM. p. p.

G. 4. Juli 1912 m. Baronesse Emma, D. af Baron Carl Bernhard Schaffalitzky dc. Muckadell og Nancy Ellen Hansen.

Krak.

† *TILLISCH, Frederik Ferdinand*; f. 13. Jan. 1882; S. af Forpagter Nicolai Jacob Flemming Tillisch og Adelaide Søltoft. St. 1899; *cand. polyt.* (B) 1904; Ingeniør v. Statsbaneanlæggene 1905—06; Specialstudier i Ind- og Udland 1906—09; *Ingeniør* i Firmaet Christiani & Nielsen 1909; død af spansk Syge i New York 7. Okt. 1918 paa Gennemrejse til Brasilien for dør at grundlægge en Afd. af Firmaet.

G. 17. Juni 1911 m. Ingeborg Hertha, D. af Apoteker Alfred Benedict Paludan-Müller og Julie Pauline Blom.

TILLISCH, Paul Christian; f. 12. Aug. 1877; S. af Forpagter Nicolai Jacob Flemming Tillisch og Adelaide Søltoft. St. 1895; *cand. jur.* 1901; Amtsfuldmægtig i Næstved 1904; Auditor 1911; Sagfører 1919; Landsretssagfører 1920; *Politifuldmægtig* paa Frederiksberg 1932.

G. 8. Dec. 1904 m. Johanne Louise Rottbøll, D. af Statsraadssekretær Jens Laasbye Rottbøll Koefoed (MS) og Emmy Høegh-Guldberg.

Krak 1926.

† *TIMM, Hans Jacob Ernst*; f. 13. Marts 1887; S. af Direktør Jacob Edward Timm og Martha Marie Eckhoff. St. (Birkerød) 1906; rejste til Argentina 1907; har bl. a. repræsenteret Symaskinefirmaet Singer i Buenos Aires. Død i Argentina; Tidspunktet har ikke kunnet oplyses.

TIMM, Svend Aage; f. 3. Jan. 1896; S. af Fabrikejer, Godsejer Thor Timm og Helga Friis. St. 1913; *cand. phil.* 1914; Forstkandidat 1921; *Godsejer*, Ejer af Hovedgaarden Aggersvold fra 1924.

G. 5. Feb. 1924 m. Ida Pers, D. af Højesteretsjustitiarius, Dr. jur. N. K. P. Lassen (se denne).

† *TIMM, Tage Ussing*; f. 26. Juni 1895; S. af Oberstløjtnant Anton Albert Timm og Ingeborg Ussing. St. (Ø. Borgerdydskole) 1914; *cand. jur.* 1921; Sagfører i Aarhus 1926; *Landsretssagfører* sst. 1928. Død 18. Nov. 1933.

TOBIESEN, Erik Frits; f. 4. Juli 1899; S. af Overlæge, Dr. med. F. A. C. Tobiesen (se denne). St. 1917; *cand. jur.* 1922; Volontør v. Sjællands Stiftamt s. A.; *Landsretssagfører* 1926.

G. 30. Okt. 1924 m. Vibeke, D. af Kontorchef O. Godske-Nielsen (se denne).

TOBIESEN, Frederik (Frits) August Claude; f. 24. Apr. 1866; S. af Oberstløjtnant Heinrich Johan Christian Tobiesen og Augusta Henriette Rist. St. 1884; *cand. med.* 1891; Kandidattjeneste; *Dr. med.* 1895; pr. Læge i Kbh. fra 1895; Reserve-læge v. Kommunehospitalets Afd. 2 1896—1900; Kredslæge 1903—06; Afdelingslæge v. Poliklinikkens med. Afd. 1904—06; *Overlæge* v. Øresundshospitalets Tuberkulose-afd. 1906—16, v. med. Afd. sst. 1916—36. Specialist i intern Medicin, særlig Brystsygdomme. R. DM.

G. 20. Jan. 1897 m. Ella, D. af Grosserer Christopher Adolf Leth og Harriet Wulff.

Krak.

TOBIESEN, Hans Henrik; f. 19. Marts 1905; S. af Overlæge, Dr. med. F. A. C. Tobiesen (se denne). St. 1923; cand. jur. 1930; *Politifuldmægtig* v. Kbhs. Amts nordre Birk.

TOFTE, Axel; f. 27. Okt. 1883; S. af Grosserer Olaf Frederik Tofte og Harriet Louise Frederiksen. St. 1902; cand. med. 1909; Kandidattjeneste; Reservelæge v. Rigshospitalets Fødeafd. B 1915—21; pr. *Gynækolog* i Kbh. fra 1921; *Overlæge* v. Rigshospitalets ekstraord. Fødeafd. C fra 1924. Specialist i Gynækologi og Obstetrik.

G. 3. Juni 1916 m. Karen Marie (Kis), D. af statsaut. Revisor Theodor Lorentz Møller og Karen Marie Jørgensen.

Krak.

TOFTE, Knud Thorkil; f. 2. Jan. 1921; S. af Købmand Jens Thorkil Tofte og Ellen Emilie Nielsen.

TOLDBERG, Carl Christian; f. 6. Feb. 1867; S. af Kaptajn Carl Toldberg og Meta Maria Lundt. St. 1884; cand. jur. 1889; Assistent i Finansministeriet 1891—1906; tillige Assistent v. Kbhs. Kriminal- og Politirets Justitskontor 1894; *Justitssekretær* v. nævnte Ret 1906, v. Kbhs. Byret 1919—37. R. DM.

G. 10. Nov. 1894 m. Benedikte Kristiane, D. af Sognepræst Gustav Frederik Eyermand og Anne Marie Kirstine Berg.

TOPP, Otto Johan Hviid; f. 4. Aug. 1878; S. af Grosserer Carl Anton Topp og Augusta Vilhelmine Dömel. St. 1896; cand. jur. 1902; Fuldmægtig v. Aarhus Stiftamt 1903; Kopist i Landsover- samt Hof- og Stadsretten 1904; Udenlandsrejse 1909—11; *Fuldmægtig* v. Kbhs. Byret (Skifteretten) 1919.

TOPSØE, Flemming; f. 29. Nov. 1885; S. af Dr. phil., Direktør H. F. A. Topsøe (se denne). St. 1903; cand. phil. 1904; Premierløjtnant i Ingeniørkorpset 1906, *Kaptajn* 1918; Lærer i Fysik paa Officersskolen 1911; Afsk. 1931; *Ingeniør*; Medstifter og Leder af den i 1920 dannede Forening Samfundshjælpen. R.

G. 1^o 2. Sept. 1912 m. Hedvig Sofie, D. af Skovrider Frederik Immanuel Andersen og Sofie Louise Holten (Ægtesk. opl.); 2^o 10. Okt. 1934 m. Erna, D. af Fabrikant Christian Martin Hess og Emma Frederikke Mathilde Brincker.

Krak.

† *TOPSØE, Haldor Frederik Axel*; f. 29. Apr. 1842; S. af By- og Herredfoged Søren Christian Topsøe og Sigrd Christine Gudrun Thorgrimsen. St. 1860; mag. scient. (Kemi) 1866; Assistent v. Mineralogisk Museum 1863, v. Universitetets kemiske Laboratorium 1867—73; *Dr. phil.* 1870; Arbejdsinspektør 1873; Fabrikinspektør 1889; Direktør for Arbejds- og Fabriktilsynet 1901—14; *Direktør* for Kryolith-Mine- og Handelselskabet 1909—23. K². DM. FM. i Guld. Død 31. Dec. 1935.

G. 12. Nov. 1884 m. Johanne Albertine, død 1935, D. af Grosserer Jens Peter Nørgaard og Dorthea Margrethe Bjerring.

Krak 1935. Bricka.

TOPSØE, Vilhelm; f. 29. Nov. 1885; S. af Direktør, Dr. phil. H. F. A. Topsøe (se denne). St. 1903; cand. jur. 1909; Assistent i Indenrigsministeriet 1910; Amtfuldmægtig i Vejle 1911—13; Fuldmægtig i Indenrigsministeriet 1919, Kontorchef 1925; *Amtmand* over Sorø Amt 1928. K². DM.

G. 3. Maj 1913 m. Julie, D. af Fabrikant Christian Martin Hess og Emma Frederikke Mathilde Brincker.

Krak.

TOPSØE-JENSEN, Erik Vilhelm; f. 15. Apr. 1906; S. af Kontorchef J. F. Topsøe-Jensen (se denne). St. 1924; *Vognmand*; *Kørelærer*.

TOPSØE-JENSEN, Hans Per Gottlieb Vilhelm; f. 28. Feb. 1910; S. af Højesteretsdommer Vilhelm Topsøe-Jensen og Märtha Sophia Rosén. St. 1928; cand. jur. 1934; fg. Sekretær i Justitsministeriet s. A.; Politifuldmægtig i Kolding 1934—36; fg. Sekretær i Justitsministeriet 1936, tillige Ministersekretær 1937, *Sekretær* s. A.; Landsretssagfører (dep.) 1938.

G. 19. Jan. 1935 m. Alice Ellen Agnes, cand. mag., D. af Statsmeteorolog Hans Hansen og Agnes Rasmussen.

TOPSØE-JENSEN, Helge Gottlieb; f. 15. Dec. 1896; S. af Kontreadmiral Theodor Andreas Topsøe-Jensen og Johanne Vermehren. St. 1914; mag. art. (alm. Litteraturhist.) 1920; Underbibliotekar v. Statsbiblioteket i Aarhus 1921, v. Det kgl. Bibliotek i Kbh. 1927; *Bibliotekar* II 1931; Lærer v. Statens Biblioteksskole fra 1930.

G. 7. Nov. 1921 m. Caroline Charlotte (Lilly), D. af Læge Alfred Lübbers og Frederika Stakman.

Krak.

TOPSØE-JENSEN, Johannes Frederik (Nvfr.: Bindestreg); f. 4. Aug. 1866; S. af Højesteretsassessor Gottlieb Andreas Jensen og Caroline Maria Augusta Topsøe. St. 1884; cand. jur. 1890; Assistent under Kbhs. Magistrat s. A., Fuldmægtig 1894, Ekspeditionssekretær 1898, *Kontorchef* 1913; Afsk. 1936. R. DM.

G. 27. Apr. 1897 m. Inge Margrethe, D. af Distriktslæge Holger Rasmus Emil Mygind og Anna Nicoline Petrea Knudsen.

TOPSØE-JENSEN, Knud Gustaf; f. 21. Juni 1913; S. af Højesteretsdommer Vilhelm Topsøe-Jensen og Märtha Sophia Rosén. St. 1931; *cand. polyt.* (E) 1938; *Ingeniør*.

TOPSØE-JENSEN, Svend Holger; f. 1. Jan. 1903; S. af Kontorchef J. F. Topsøe-Jensen (se denne). St. 1921; Afgangseks. fra Kadetskolen m. Gerners Medaille; Søløjtnant 1924; Marineflyver 1925—30; Indehaver af Skandinaviens Rekord for Højdeflyvning 1926—28; Chef for Luftmarinestationen i Ringsted og Fører af Luftjager-Flotillen 1930; Statens Tilsynsførende med Civilflyvningen 1930—36; *Justitsministeriets Mortorsagkyndige* i Kbh. fra 1930; Afsk. fra Søværnets Linie, overført til Flaadens Reserve 1931; *Kaptajnløjtnant* i Flaadens Reserve 1934; Formand for Justitsministeriets Mortorsagkyndige i Kbh. fra 1937.

G. 31. Juli 1927 m. Liv, D. af Dr. med. Diederik Beyerman og Kathinka Elisabeth Struve.

TORM, Frederik Emanuel; f. 24. Aug. 1870; S. af Skibsreder Ditlev Emanuel Torm og Elise Helene Mathilde Zoëga. St. 1888; cand. theol. 1894; Studieophold i Udlandet 1895—97; Manuduktør og Seminarielærer 1898—1903; Lic. (*Dr.*) *theol.* 1901; *Professor* i Teologi v. Universitetet 1903. K². DM. p. p.

G. 8. Juli 1904 m. Elisif, D. af Oberstløjtnant Sophus Leopold Thaulow og Gunhild Francisca Alvilda Frantzen.

Krak.

† *TORNØE, Johannes* (tidl. Jagd); f. 19. Aug. 1868; S. af Amtsforvalter, Kaptajn Jens Christian Henrik Claudius Jagd og Dorthea Caroline Adolphine Tornøe. St. 1887; 1. Del af Ingeniøreks., men blev afbrudt i Studierne af Sygdom; ansat under Frederiksberg Kommunes tekniske Forvaltning 1898; *Ingeniør* under Kommunen 1903—29. Død 20. Sept. 1931.

G. 5. Juli 1901 m. Agnes Cathrine, D. af Skibsfører Johan Frederik Frederiksen og Emma Juliane Larsen.

TORP-LÖFFLER, Frithiof (Nvfr.: tidl. Løffler); f. 13. Jan. 1893; S. af Apoteker Victor Carl Albert Løffler og Helga Caroline Cathrine Torp. St. 1911; cand. phil. 1912; *Fuldmægtig*.

TORSTING, Einer Torstensen (Nvfr.: tidl. Jensen); f. 13. Apr. 1893; S. af Inspektør Povl Jensen og Dorthea Torstensen. St. 1910; mag. scient. (Matematik) 1917; Adjunkt v. Birkerød Statsskole 1917, v. V. Borgerdydskole 1925; Lektor v. Ordrup Gymnasium 1929; *Rektor* sst. 1933; faglig Medhjælper hos Undervisningsinspektøren for Gymnasieskolerne 1929—33.

G. 19. Dec. 1918 m. Anna Hegnet, D. af Sparekassedirektør Søren Mehlsen og Karen Espersen.
Krak.

TOUBRO, Søren Christian; f. 27. Feb. 1906; S. af Repræsentant Thorvald Severin Toubro og Mette Margrethe Pedersen. St. 1924; cand. phil. 1925; *cand. polyt.* (B) 1929; Bogholderiprøven v. Handelshøjskolen 1928; *Ingeniør* i F. L. Smidth & Co. fra 1929—34; dansk Konsul i Teheran 1933—34; Driftsleder i The Coimbatore Cement Co., Coimbatore, 1934, nu *Direktør*.

G. 18. Nov. 1931 m. Margaretha Anna, D. af Grosserer Joseph Maximilian Uhlig og Clara Emilie Petersen.

TOLSTRUP, Flemming; f. 15. Feb. 1906; S. af Sognepræst Carl Johan Joachim Fabricius Tolstrup og Marie Clemmensen. St. (Herlufsholm) 1924; cand. jur. 1930; Sagførerfuldmægtig s. A.; fg. Sekretær i Landbrugsministeriet 1932; Sekretær 1934; *Fuldmægtig* i Statens Jordlovsudvalg 1935.

G. 10. Dec. 1932 m. Gretha, D. af Kontorchef H. Dichmann og Anna Dichmann.

† *TRAMP, Christian Johan Frederik, Greve*; f. 7. Sept. 1842; S. af Kammerherre, Hofchef, Greve August Sophus Ferdinand Tramp og Komtesse Julie Louise Sophie Ahlefeldt-Laurvigen. Kadet; deltog i Slaget v. Helgoland, hvor han mistede det ene Ben; *Løjtnant* s. A.; Afsk. 1867; Ejer af Hovedgaarden Kyø; Folketingsmand 1876—78; ansat i Postvæsenet 1884; *Postmester* v. Rømersgades Postkontor i Kbh. 1902, i Odense 1906—18. R. DM. Død 29. Aug. 1918.

G. 21. Maj 1867 m. Komtesse Charlotte Frederikke ,død 21. Apr. 1931, D. af Udenrigsminister, Greve Frederik Marcus Knuth og Karen Rothe.
Krak 1918.

† *TRAP, Cordt Einar*; f. 31. Aug. 1859; S. af Geheimeraad, Kabinetssekretær, Dr. phil. Jens Peter Trap og Malvine Louise Hoskiær. St. (Hauchs Skole) 1878; cand. polit. 1882; cand. jur. 1885; Assistent i Finansministeriet s. A.; *Kontorchef* for Kommunens statistiske Kontor 1896—1922; Lærer i de økonomiske Fag v. Officerskolen 1893—1936. R. DM. p. p. Død 19. Okt. 1937.

Krak 1937. Bricka.

† *TRAP, Vilhelm*; f. 28. Jan. 1849; S. af Geheimeraad, Kabinetssekretær, Dr. phil. Jens Peter Trap og Christiane Marie Feddersen. Sekondløjtnant 1868—71; lærte Landvæsen; Forvalter paa Overberg i 2 Aar; *Proprietær*, Ejer af Vamdrupgaard 1875—82; Ansættelse v. Statsbaneanlæggene; overgik til Statsbanerne; Assistent 1884; *Overbanemester* paa Strækningen Skjern—Skive 1888—1908. Død 31. Marts 1925.

G. 24. Marts 1876 m. Frederikke Marie Hellmers, død 1906.

† *TRAUSTEDT, Hans Petersen*; f. 27. Dec. 1854; S. af Overgraver Jørgen Petersen Traustedt og Rasmine Hansen. St. 1873; cand. theol. 1880; pers. Kapellan i Nr. Vedby-Nr. Alslev s. A.; *Sognepræst* i Kragelund-Funder 1884, i Vamdrup 1888, i Trige-Ølgod 1894, i Gaverslund 1900—25. Død 17. Apr. 1937.

G. 16. Okt. 1896 m. Frederikke Henriette, død 26. Jan. 1913, D. af Herre-ekviperingshandler Jens Henrik Feifer og Ane Marie Hoyer.

TRAUSTEDT, Jørgen Petersen; f. 23. Dec. 1861; S. af Overgraver Jørgen Petersen Traustedt og Rasmind Hansen. St. 1879; cand. med. 1886; Kandidattjeneste; kst. Distriktslæge i Mariager 1888; pr. *Læge* sst. 1889, i Gjedsted 1890—1932. Gjedsted.

G. 12. Sept. 1890 m. Sofie Margrethe, D. af Proprietær Christian Riggels og Johanne Lucie de Neergaard.

† *TRESCHOW, Hans v. Bülow*; f. 13. Jan. 1872; S. af Assistenthusforvalter Franz Christopher Bülow Treschow og Cathrine Severine Mortensen. Udenlands i 5 Aar; Medarbejder v. Vort Land 1898, v. Nationaltidende 1900; Redaktør af Illustr. Familieblad s. A.; rejste i Ind- og Udlandet for Nationaltidende; udenrigspolitisk *Redaktør* v. »Riget« 1909—11, senere v. Nationaltidende. Død 23. Maj 1917.

G. 1898 m. Ellen Sofie Karoline, D. af Højesteretsjustitiarius Carthon Christoffer Vilhelm Nyholm og Janny Augusta Risting.

TRESCHOW, Michael; f. 4. Dec. 1894; S. af Direktør Michael Treschow og Gerda Sjøgren. St. 1913; *cand. polyt. (M)* 1920; studerede v. Mass. Inst. of Technology, Boston, 1920—21; *Ingeniør* hos Stadsingeniøren 1921, hos F. L. Smidth & Co., Kbh., 1923, New York 1929—37; Superintendent for Maintenance & Construction, Monolith Portland Cement Co., Los Angeles, Calif., U. S. A., fra 1937.

G. 10. Dec. 1921 m. Else, D. af Hovedbogholder P. R. Koefoed (se denne).

† *TRIER, Aage Leopold*; f. 10. Juli 1881; S. af Grosserer Sophus Trier og Selma Sander. Udgik 1896; ansat hos Vekselererfirmaet M. H. Cohen & Lamm 1896—1909, sidst som Prokurist; Vekselmæglereks. 1906; etableret som *Vekselerer* 1909 (Firma Aage Trier). Død 23. Sept. 1937.

G. 6. Dec. 1918 m. Ella, D. af Fabrikant Ferdinand Wienberg og Anna Berg. Krak 1922.

† *TRIER, Carl Aage*; f. 22. Juni 1871; S. af Professor, Overlæge, Dr. med. Frederik Jacob Trier (MS) og Sophie Ballin. St. 1889; cand. mag. (Historie, Dansk, Latin) 1896; Gymnastiklærereks. 1900; Lærer v. Kbhs. komm. Fortsættelseskursus 1897—1901 og fra 1903, v. Faaborg Realskole 1901—03, v. private Skoler og Kursus i Kbh.; *Dr. phil.* 1916; Lektor v. Statens Kursus 1921. Død 1. Juli 1929.

† *TRIER, Harald Oscar*; f. 4. Sept. 1873; S. af Professor, Overlæge, Dr. med. Frederik Jacob Trier (MS) og Sophie Ballin. St. 1891; cand. med. 1899; Kandidattjeneste; pr. *Læge* i Kbh. fra 1904. Død 19. Juni 1922.

G. 18. Maj 1907 m. Olga Emilie, død 19. Feb. 1920, D. af Stationsforstander Niels Larsen og Nielsigne Christine Christensen.

TRIER, Hjalmar Sigurd; f. 1. Nov. 1888; S. af Annoncebureauindehaver, cand. phil. Emil Trier og Johanne Kalcar. St. 1906; cand. med. 1913; Kandidat- og Assistenttjeneste; Skolelæge 1921; pr. *Læge* i Kbh. fra 1921. Specialist i Obstetrik.

G. 21. Sept. 1922 m. Hansine Christine, D. af Overportør Lars Hansen og Mette Christensen.

† *TRIER, Sven*; f. 8. Juni 1877; S. af Professor, Overlæge, Dr. med. Frederik Jacob Trier (MS) og Sophie Ballin. St. 1895; cand. mag. (økonomisk-statistisk Eks.) 1902; ansat v. Arbejdsforsikringsraadet 1899; Studierejse (Arbejderlovgivning) 1902—03; Assistent v. Universitetets statistiske Laboratorium 1903—09; Fuldmægtig i Arbejdsforsikringsraadet 1909, Afdelingschef 1916; Kontorchef v. Arbejds- og Fabriktilsynet 1919, *Direktør* 1925; tillige statistisk Konsulent v. Arbejdsloshedsinspektoret 1907—20; Folketingsmand 1920—26 og 1928—31. Død 27. Nov. 1931.

G. 29. Dec. 1905 m. Bergljot, D. af Skibsfører Frederik Moc og Marie Elisabeth Fløreness.

Krak 1931.

† *TROCK-JANSEN, Peter Hermann Gottlieb* (Nvfr.: Bindestreg); f. 25. Aug. 1845; S. af Læge, Professor Johan Jacob Jansen og Ida Vilhelmine Augusta Trock. St. 1864; cand. med. 1871; Amanuensis hos Klosterlægen v. Vemmetofte 1872—74 og 1876—79; pr. Læge i Kbh. 1880; *Kommunelæge* 1884—1917. Død 25. Apr. 1926.

G. 16. Maj 1885 m. Augusta Christiane, D. af Grosserer, Etatsraad Johan Frederik Carøe og Caroline Marie Karen Thiesen.

TROEST, Bjarne Ørnulf; f. 14. Sept. 1918; S. af Grosserer Ib Troest og Nora Ragnil Guldbrandsen. Elev i Gymnasiet 1934—37; Handelsuddannelse, navnlig i Exporthandel; *Sekretær*.

TROLLE, Axel; f. 21. Juni 1875; S. af Overformynder Marius Nicolai Frederik Trolle og Frederikke Margrethe Knudsen. St. 1893; cand. med. 1899; Kandidat-tjeneste; Assistent hos Professor Frantz Howitz 1901—03; Reservelæge v. Kbhs. Amtssygehus 1906—09; *Dr. med.* 1908; Reservekirurg v. Frederiksberg Hospital 1909—11; pr. *Læge* i Kbh. med Privatklinik fra 1912; Studierejser til Wien, Breslau, Bonn og Berlin. Specialist i Kirurgi, særlig Fordøjelsesorganernes.

G. 7. Maj 1908 m. Vita, D. af Kriminalrettsjustitiarius Jacob Vitus Ingerslev og Anna Marie Dorothea Schlegel.

Krak.

† *TROLLE, Erik*; f. 24. Jan. 1872; S. af Overformynder Marius Nicolai Frederik Trolle og Frederikke Margrethe Knudsen. St. 1889; cand. jur. 1895; Sagførerfuldmægtig 1895—1900; Assistent i Justitsministeriet 1899, Fuldmægtig 1909, Kontorchef 1913; Overretsassessor 1914; Dommer i Østre Landsret 1919; *Højesteretsdommer* 1923. K¹. DM. pp. Død 24. Maj 1936.

G. 11. Nov. 1903 m. Valborg Louise, død 27. Sept. 1917, D. af Højesteretsadvokat, Dr. jur. Arthur Leopold Hindenburg (MS) og Simonine Petrine Holm.

Krak 1936.

TROLLE, Esbern; f. 21. Juni 1875; S. af Overformynder Marius Nicolai Frederik Trolle og Frederikke Margrethe Knudsen. St. 1893; cand. jur. 1899; Overretssagfører 1903; *Højesteretssagfører* 1911. R. DM.

G. 12. Juli 1910 m. Emilie Mine Elisabeth, D. af Læge Gunni Teisen og Baronesse Fernanda Wedell-Wedellsborg.

Krak.

TROLLE, Jørgen; f. 8. Marts 1905; S. af Højesteretsdommer E. Trolle (se denne). St. 1923; cand. jur. 1928; fg. Sekretær i Justitsministeriet 1929, Sekretær 1933, *Fuldmægtig* 1938.

G. 26. Sept. 1930 m. Eva Ingeborg, D. af Repræsentant George Christiansen og Sofie Gad.

TROLLE-CHRISTENSEN, Aage Emilius (Nvfr.: Bindestreg); f. 11. Apr. 1891; S. af Provst Axel Carl Emilius Christensen og Olga Marie Vilhelmine Trolle. St. 1909; cand. jur. 1915; Sagførerfuldmægtig i Kbh. 1915; By- og Herredsfuldmægtig i Rudkøbing 1916, Dommerfuldmægtig 1919; *Landsretssagfører* sst. 1935.

G. 9. Feb. 1917 m. Gudrun Juul, D. af Tandlæge, Professor Christian Holst og Johanne Marie Nissen Juul.

TSCHERNING, Carl; f. 13. Nov. 1912; S. af Skoleinspektør Ewald Tscherning og Gudrun Jessen. St. 1931; *cand. mag.* (Naturhistorie, Geografi) 1937; Lærer v. Akademisk Kursus og Statsgymnasiet Schneekloths Skole.

TSCHERNING, Tobias Adam; f. 15. Nov. 1910; S. af Sceneinstruktør, Skuespiller Johan Anton Leo Tscherning og Harriet Josepha Nyrup. St. 1929; *cand. jur.*

1934; Politifuldmægtig i Næstved s. A.; fg. Sekretær i Udenrigsministeriet 1935, Sekretær 1937; *Vicekonsul* i New York 1938.

TULINIUS, Finn; f. 18. Sept. 1893; S. af Skibsreder Thor Erlendur Tulinius og Helga Frich. St. 1912; Huslærer 1913—15; *cand. theol.* 1920; Lærer v. Østersøgades Gymnasium 1915—22; *Skolebestyrer*, Stifter og Leder af »Finn Tulinius' Skole« 1922—39.

G. 17. Juli 1931 m. Ulla Degn, D. af Grosserer Henning Barfred og Gerda Degn.

† *TULINIUS, Knud Agner*; f. 25. Apr. 1860; S. af Mægler Aksel Tulinius. Opholdt sig en Del Aar i Amerika; en Tid Skotøjsfabrikant i Kbh.; sidst *Bogholder*. Død 17. Okt. 1936.

G. m. Sophie Steenstrup, død 1931.

† *TUSHOLT, Henrik Jeppesen* (Nvfr.: tidl. Jeppesen); f. 30. Dec. 1847; S. af Portner Niels Jeppesen og Caroline Friederikke Christiane Matzen. St. 1866; *cand. phil.* 1868; Skuespiller v. Casino 1870—79; Overregisseur sst. 1879—82, v. Dagmar-teatret 1882—84 og 1887—88; Direktør for et Provins-Skuespillerselskab 1884—87; *Grosserer* i Kbh. 1873, Indehaver af Københavns Frøkontrol fra 1890. Død 22. Juli 1934.

G. 1^o 12. Apr. 1869 m. Balletdanserinde v. Det kgl. Teater Marie Poulina Frederikke, D. af Amtstuefuldmægtig Poul Lauritz Poulsen og Jensine Jacobine Amalie Eggertsen (Ægtesk. opl.); 2^o 16. Juli 1883 m. Olga Vilhelmine, død 15. Aug. 1902, D. af Murermester Anders Frederiksen; 3^o 6. Jan. 1906 m. Maren, D. af Landmand Villads Olsen og Margrethe Olsen.

† *TUTEIN, Ellis*; f. 27. Juni 1862; S. af Sukkerraffinadør William Axel Tutein og Johanne Amalie Kirketerp. Landbrugskandidat 1885; Forpagter af Godset Edelgave 1888; *Godsejer*, Ejer af Edelgave 1890—1919; *Kammerherre* 1920. Død i Hellerup 13. Okt. 1920.

† *TUTEIN, Ferdinand*; f. 10. Feb. 1861; S. af Sukkerraffinadør William Axel Tutein og Johanne Amalie Kirketerp. St. 1878; Løjtnant 1881—82; Landmand; *Godsejer*, Ejer af Ørsholt 1885—1911, af Sophienlyst 1911, af Lindved 1912—18. Død i Kbh. 25. Marts 1931.

G. 1^o 3. Maj 1886 m. Magdalene Dorothea, død 10. Sept. 1906, D. af Fuldmægtig i Udenrigsministeriet Niels Staal Schøller; 2^o 29. Okt. 1912 m. Asta Mathilde Rázga, død 1924; 3^o 31. Okt. 1923 m. Hannah Ida, D. af Fuldmægtig Henry Westrup og Emilie Kjer-Hansen.

TUXEN, Axel August; f. 5. Apr. 1872; S. af Generalmajor Christian Frederik Frands Elias Tuxen og Johanne Marie Clementine Lassen. St. 1890; *cand. phil.* 1891; Sekondløjtnant i Fodfolket 1894; Premierløjtnant 1895; Kaptajn 1909; Kontorchef i Krigsministeriet 1912—22; Oberstløjtnant 1921; Oberst 1927; *Generalmajor* 1931, Chef for 1. Jydske Division s. A., for sjællandske Division 1932; Afsk. 1937. K¹. DM. pp.

G. 16. Juli 1907 m. Laura Ottilie, D. af Sognepræst Sophus Christian Lystrup og Johanne Laurine Galster.

Krak.

TUXEN, Carl Elias Holger; f. 14. Sept. 1913; S. af Oberstløjtnant J. E. Tuxen (se denne). St. 1931; Tandlægeeks. 1934; Assistent i Svendborg og paa Island; pr. *Tandlæge* i Helsingør fra 1937.

G. 6. Maj 1937 m. Bodil, D. af Fru Frida Frikke f. Brorsen.

TUXEN, Georg Emil; f. 9. Apr. 1919; S. af Oberstløjtnant J. E. Tuxen (se denne). St. 1938; *stud. pharm.*, Discipel paa Delfin Apoteket, Kbh.

TUXEN, Jørgen Emil; f. 8. Sept. 1874; S. af Provst Carl Elias Holger Tuxen og Karen Elise Augusta Kruuse. St. 1892; Premierløjtnant i Ingeniørkorpset 1895; Kaptajn 1907; *Oberstløjtnant* og Chef for 2. Ingeniørbataillon 1922; Chef for jydsk-fyenske Bygningstjeneste og for 3. Pionerbataillon 1929; Afsk. 1931; derefter ansat som tilsynshavende Officer v. Kbhs. nedlagte Landbefæstning. R. DM.

G. 17. Maj 1911 m. Anna Margrethe, død 14. Apr. 1919, D. af Pastor Morten Jacob Erhard Basse Qvistgaard og Jensine Marie Wilhelm.
Krak.

TUXEN, Knud Erik; f. 16. Apr. 1912; S. af Oberstløjtnant J. E. Tuxen (se denne). St. 1930; *cand. polyt.* (E) 1936; Undervisningsassistent v. Elektroteknisk Laboratorium, Polyteknisk Lærestalt, 1936—38; *Ingeniør* v. Post- og Telegrafvæsenet 1938.

† *TVEDE, Jens Peter*; f. 17. Marts 1879; S. af Apoteker Levin Levinsen Tvede og Elise Hyrup. 4. Kl. H. Eks. 1896; Afgangsbevis fra Kunstakademiet som *Arkitekt* 1908; Overlærer v. Teknisk Skoles Dagskole for Bygningshaandværkere fra 1911; Medlem af Akademiraadet 1920—22. Død 22. Okt. 1934.

G. 23. Maj 1906 m. Alice Mary, D. af Akademiforvalter, Kaptajn Jørgen Daniel Bruhn og Anna Sophie Knutsen.
Krak 1934.

TVEDE-JACOBSEN, Ib Kuno (Nvfr. Bindestreg); f. 7. Apr. 1895; S. af Læge Odin Johan Christian Jacobsen og Ida Henriette Tvede. St. 1914; teknisk Skoleuddannelse; Konstruktør, bl. a. v. Maskinfabrikker, Titan, Burmeister & Wain; *Ingeniør* v. Det danske Medicin- & og Kemikaliekompagni.

G. 1929 m. Sigrid, D. af Købmand Christensen og Hustru f. Aggerbeck.

TVERMOES, Carl Fritz Cornelius; f. 13. Okt. 1863; S. af Generalløjtnant Carl Madsenius Vilhelm Tvermoes og Anna Petra Henriette von Munthe af Morgenstjerne. *Godsejer*, Ejer af Søllerødgaard, Krogholmgaard, Trørødgaard indtil 1920; nu Ejer af Søllerød Slot. *Jægermester*.

G. 29. Dec. 1888 m. Marie, død 1937, D. af Konsul P. Hansen.
Krak.

† *TVERMOES, Ferdinand*; f. 9. Sept. 1875; S. af Etatsraad, Overretsprokurator Ferdinand Emil Torné Tvermoes og Ida Vilhelmine Buchwald. St. 1894; *cand. jur.* 1902; By- og Herredsfuldmægtig i Nykøbing M. 1902; Fuldmægtig v. Aarhus Stiftamt 1906, v. Hads Herred 1916; Politimester i Viborg Købstad m. v. 1920; *Dommer* i Ribe Købstad med Ribe Herred 1932. R. Død 13. Dec. 1933.

G. 26. Marts 1907 m. Laura, død 1922, D. af Branddirektør Jac. Sørensen og Caroline Lyngby.
Krak 1933.

TVERMOES, Gunnar; f. 29. Juni 1899; S. af Politiassistent, *cand. jur.* Maximilian Ernst Wilhelm Tvermoes og Hella Louise Sofie Amalie With. St. 1917; *cand. phil.* 1918; *cand. polyt.* (B) 1926; *Ingeniør* v. Byggepladsledelse i Firmaerne Christiani & Nielsen, Monberg & Thorsen, International Bro- og Staalkonstruktion m. m. 1926—35; Repræsentant for Sterchamolwerke G. m. b. H., Dortmund, og Leder af dette Firmas Virksomhed Sundby Molerbrud, Mors, fra 1935.

TVERMOES, Reidar; f. 19. Marts 1897; S. af Politiassistent, *cand. jur.* Maximilian Ernst Wilhelm Tvermoes og Hella Louise Sofie Amalie With. St. 1915; *mag. art.* (Engelsk) 1923; Bestyrer af »Tvermoes' Kursus«.

TVERMOES, Vagn; f. 19. Maj 1902; S. af Politiassistent, *cand. jur.* Maximilian Ernst Wilhelm Tvermoes og Hella Louise Sofie Amalie With. St. 1920; *cand. med.*

1927; Kandidat- og Assistenttjeneste; 1. Assistent v. Sundby Hospitals Øreafd. 1935; pr. *Ørelæge* i Holstebro fra 1936. Specialist i Otolaryngologi.

G. 1. Juni 1931 m. Karen, D. af Direktør, cand. jur. Viggo Frederik Blom og Emmy Starcke.

TYCHSEN, Orla Lorentz Camillo; f. 11. Dec. 1872; S. af Direktør, Dr. phil. Nicolaj Georg Camillo Tychsen og Sophie Dorothea Frederikke Thomsen. St. 1891; cand. med. 1900; Kandidattjeneste; pr. *Øjenlæge* i Kbh. 1905; Medbestyrer af Dr. C. N. Christensens Klinik, som han overtog 1909. Specialist i Oftalmologi.

G. 16. Dec. 1905 m. Dagny, D. af Kontorchef Hans Arntz og Thyra Ingeborg Møller.

TØLBØLL, Henry Einar; f. 18. Juni 1897; S. af Sognepræst Carl Jensen Tølbøll og Poulina Dagmar Anna Gustava Stiebitz. St. 1915; cand. phil. 1916; *cand. polyt.* (E) 1922; *Ingeniør* hos Nyeboe & Nissen, Kbh., 1922, v. Kbh.s Belysningsvæsen 1923, v. Siemens Elektricitets A/S, Kbh., 1925.

G. 16. Marts 1929 m. Eleonora, D. af Manufakturhandler E. Andresen og Ellen Germundson.

° *TØNDER, Arnold Christian Charles*; f. 9. Okt. 1877; S. af Kaptajn A. Tønder og Juliane Ewertz. St. 1896; cand. phil. 1897; studerede Jura i nogle Aar; udvandrede til New Zealand 1903. Wellington.

° *TØTTRUP, Erik*; f. 9. Dec. 1909; S. af Grosserer Christian Engel Tøttrup og Hustru Astrid. Mellemskoleeks. 1925. Kbh.

U

UHLIG, Holger Maximilian; f. 15. Apr. 1914; S. af Grosserer Joseph Maximilian Uhlig og Clara Emilie Petersen. St. 1932; *stud. med.*

UHLIG, Jørgen Anton; f. 23. Dec. 1912; S. af Grosserer Joseph Maximilian Uhlig og Clara Emilie Petersen. Elev i Gymnasiet 1927—30; Realeks. (St. Knuds Skole) 1931; St. (Ø. Borgerdydsk.) 1933; *Filmsfotograf* v. Minerva-Film fra 1935; *stud. jur.*

G. 4. Aug. 1938 m. Inga Bjørn-Jensen.

UHLIG, Thorvald Vincent; f. 15. Apr. 1914; S. af Grosserer Joseph Maximilian Uhlig og Clara Emilie Petersen. Elev i l. G. 1929—30; Realeks. (St. Knuds Skole) 1931; *Repræsentant*.

ULLIDTZ, Jørgen; f. 23. Okt. 1908; S. af Kaptajn i Flaaden Hans Christian Ullidtz og Erna Lange. St. 1926; *cand. polyt.* (B) 1930; *Ingeniør* v. Sorø Amtsejnspektorat 1931; Assistent v. Polyteknisk Læreanstalt 1933—37; i Fa. Kampsax fra 1935.

ULRICH, Christian Sigismund; f. 10. Okt. 1860; S. af Direktør, Etatsraad Georg Herman Julius Ulrich og Gyrithe Christine Margrethe Kemp. St. 1878; cand. med. 1885; Kandidattjeneste; Reservelæge v. Garnisons Sygehus 1888—90; *Dr. med.* 1891; Reservelæge v. Kommunehospitalets Afd. II 1892—96; Korpslæge 1895, *Overlæge* 1907—25; Afdelingslæge v. Poliklinikens med. Afd. 1896—1905; Chef for Hærens og Flaadens Epidemihospital 1909—11. R. DM.

G. 15. Okt. 1892 m. Mathilde Frederikke Kathinka, D. af Godsejer Frederik Rottbøll og Vilhelmine Charlotte Frida Mahrt.

Krak.

† *ULRICH, Johan Laurents*; f. 29. Dec. 1865; S. af Direktør, Etatsraad Georg Herman Julius Ulrich og Gyrithe Christine Margrethe Kemp. St. 1883; cand. med. 1889; Prosector anatomix 1889—92; Reservekirurg v. Kommunehospital 1896—99; *Dr. med.* 1896; pr. Læge i Kbh. fra 1900; Assistent hos Dr. Doyen i Paris 1900; Prosector chirurgix 1901—03; Kirurg v. Dronning Louises Børnehospital 1902—32, v. Statens Institut for Talelidende fra 1917. R. Død 1. Okt. 1934.

G. 4. Juni 1913 m. Eva Helene Georgia, D. af Købmand Kaspar Hermann Gottlob Worm og Karen Hansen.

Krak 1934.

ULRICHSEN, Poul; f. 4. Aug. 1918; S. af Grosserer Ulrich Ulrichsen og Anna Dorethea Svendsen. St. 1936; *stud. act.*

ULRICHSEN, Svend Harald; f. 9. Dec. 1919; S. af Grosserer Ulrich Ulrichsen og Anna Dorethea Svendsen. St. 1938; *stud. jur.*

† *ULRIK, Einar*; f. 2. Maj 1860; S. af Fysikus Frederik Ferdinand Ulrik og Henriette Christine Marie Schou. Præliminæreks. (priv. dim.); paa Handelskontor i 10 Aar; i Gartnerlære; *Handelsgartner*, Ejer af Nordskovgaard v. Haslev fra 1890 og en Ejendom i Haslev fra 1894. Død 29. Okt. 1931.

G. 1892 m. Astrid, død 1912, D. af Advokat Jens Georg Gjessing og Frieda Charlotte Sophie Lassen.

ULRIK, Poul; f. 29. Aug. 1893; S. af Handelsgartner E. Ulrik (se denne). St. 1911; i Gartnerilære 1911—13; Sekondløjtnant; cand. med. 1921; Reservelæge v. Provinsygehuse; pr. Læge i Onsbjerg 1926—29; Reservelæge v. Grenaa Sygehus 1930—32; kst. Overlæge v. Slagelse Sygehus 1932—33; pr. Læge i Slagelse 1933—35; kst. Overlæge v. Æbeltoft Sygehus 1935—36; pr. *Læge* i Strib 1936.

G. 26. Maj 1926 m. Ruth, D. af Fabrikant Jens Gert Bolvig Seidelin og Ida Theodora Nissen.

URNE, Henrik (Nvfr.: tidl. Holm); f. 31. Jan. 1914; S. af Postmester Axel Urne og Rigmor Blum. St. 1939; *cand. jur.*

USSING, Alf; f. 8. Dec. 1892; S. af Nationalbankdirektør, Dr. jur. C. T. Ussing (se denne). St. 1910; cand. polit. 1915; ansat i Udenrigsministeriet 1915, i Det Store Nordiske Telegraf-Selskab 1917, Underdirektør 1924, *Direktør* 1932. R. DM. pp.

G. 13. Sept. 1918 m. Lily, D. af Højesteretsdommer Lars Johan Lunøe og Annie Pettersen.

Krak.

† *USSING, Carl Theodor*; f. 22. Apr. 1857; S. af Højesteretsassessor, Nationalbankdirektør, Dr. jur. Werner Jasper Andreas Ussing (MS) og Adelaide Constance Rosaura Amalie Schrum. St. 1875; cand. jur. 1880; Assistent i Justitsministeriet; *Dr. jur.* 1884; Auditor 1887; Assessor i Kriminalretten 1891, i Overretten 1905; Justitiarius i Overretten 1910; *Nationalbankdirektør* 1914—24. Død 22. Juni 1934.

G. 28. Dec. 1888 m. Alfhild, D. af Forlagsboghandler Pcter Tidemann Malling og Betty Vilhelmine Andrea Marie Cappelen.

Krak 1934. Bricka.

USSING, Henry Braëm; f. 2. Juli 1855; S. af Professor, Dr. phil. Johan Louis Ussing (MS) og Thekla Minona Güntelberg. St. 1873; cand. theol. 1877; Manuduktør 1877—81; i Udlandet 1881—82; Lic. (*Dr.*) *theol.* 1883; Sognepræst i Vejlbj v. Aarhus 1882, v. Jesuskirken og Hvidovre Kirke 1891; Provst for Vestre Provsti 1909; Sognepræst v. Vor Frue Kirke, Sjællands *Stiftsprovst* og Provst for Vor Frue Provsti 1915—33. K¹. DM.

G. 24. Okt. 1882 m. Anna Marie Catharina Helene, død 9. Juni 1923, D. af Herredsfuldmægtig Ludvig Christian Blom og Catharina Maria Erichsen.

Krak. Bricka.

USSING, Henry Blom; f. 5. Maj 1886; S. af Stiftsprovst, Dr. theol. H. B. Ussing (se denne). St. 1904; cand. jur. 1910; Studieophold i München, Paris, Oxford 1911—13; Docent i Retsvidenskab v. Universitetet 1914; *Dr. jur.* 1914; *Professor* v. Universitetet 1918.

G. 16. Juli 1919 m. Christiane Johanne, D. af Fabrikant I. Gerhard Nyebølle og Marie Louise Herforth.

Krak.

† *USSING, Johannes Bahneberg*; f. 20. Dec. 1863; S. af Provst August Frederik Christian Ussing (MS) og Flora Rosalie Strarup. Udgik 1878 for at gaa til Søs; *Kaptajn* i Kongostatens Marine til 1910. Død, Datum ukendt.

† *USSING, Johannes Blom*; f. 2. Dec. 1883; S. af Stiftsprovst, Dr. theol. H. B. Ussing (se denne). St. 1901; studerede paa Polyteknisk Lærestanstalt og Polyteknikum i Zürich 1902—05; Premierløjtnant i Artilleriet 1908; uddannet til Flyver 1911; internationalt Flyvercertifikat 1912; Leder af Hærens Flyveskole 1913—16; udenf. Nummer og Leder af Nielsen & Winthers Aeroplanfabrik 1916—19; *Kaptajn* i Artilleriet 1919—24; Ejer af Bødskovgaard v. Funder fra 1924. Død 13. Marts 1929.

G. 1^o 20. Dec. 1908 m. Sigrd Marie Margrethe Rondahl (*Ægtesk. opl.*); 2^o 15. Jan. 1915 m. Eleanor, D. af Grosserer Lars Emil Bruun og Ingeborg Bauditz (*Ægtesk. opl.*); 3^o 5. Apr. 1923 m. Gudrun, D. af Sagfører Niels Christensen.

Krak 1919.

° *USSING, Louis Werner Blom*; f. 29. Nov. 1887; S. af Stiftsprovst, Dr. theol. H. B. Ussing (se denne). St. 1905; *cand. polyt.* (E) 1913; *Ingeniør* v. Laur. Knudsens mekaniske Etablissement 1913; Ejer af Holbæk elektro-mekaniske Metalvarefabrik 1922. Kbh.

G. 1^o 9. Jan. 1914 m. Gudrun, død 18. Juni 1919, D. af Muremester Frederik Gentor Sophus Winding og Petra Meyer; 2^o 18. Okt. 1919 m. Gertrud Marie, D. af Fabrikant Jens Johan Michael Lange og Thyra Platou (*Ægtesk. opl.*); 3^o.

† *USSING, Werner Jasper Andreas*; f. 8. Okt. 1891; S. af Nationalbankdirektør, Dr. jur. C. T. Ussing (se denne). St. 1909; *cand. jur.* 1915; Studieophold i Frankrig; Assistent i Justitsministeriet og Sagførerfuldmægtig 1915. Død 10. Maj 1917.

UTTENREITER, Poul; f. 15. Dec. 1886; S. af Kontorchef Johan Ludvig Henry Uttenreiter og Vilhelmine Jacobine Louise Elgstrøm. St. (Frederiksberg Latinskole) 1906; cand. jur. 1913; By- og Herredsfuldmægtig i Thisted s. A., i Kerteminde 1916; Politifuldmægtig sst. 1919; fg. Sekretær i 1. Revisionsdepartement 1921, v. Invalideforsikringsretten 1924; Sekretær v. Invalideforsikringsraadet 1927, v. Invalideforsikringsretten 1933, *Fuldmægtig* 1934.

G. 1^o 1917 m. Bodil Adele Vilhelmine Bech (*Ægtesk. opl.*); 2^o 1923 m. Agnes Louise Meiner, D. af Postmester og Telegrafbestyrer Peter Meiner Feilberg og Louise Mathilde Frederikke Hammer.

V-W

WAAGECHRISTENSEN, Carl (Nvfr.: tidl. Waage Christensen); f. 24. Aug. 1881; S. af Etatsraad, Hofvinhandler Christian Nikolaj Vilhelm Christensen og Marie Emilie Elisabeth Tiemroth. St. 1899; cand. jur. 1907; Birkefuldmægtig paa Frederiksberg 1908; *Sagfører* 1919.

G. 1^o 11. Nov. 1912 m. Vibeke Buch, D. af Læge Morten Hastrup og Marie Louise Buch (*Ægtesk. opl.*); 2^o 4. Dec. 1920 m. Mary Agnes Elise, Forfatterinde, D. af Birkefuldmægtig Julius Madsen og Amalie Andersen.

WAAGECHRISTENSEN, Edgar (Nvfr.: tidl. Waage Christensen); f. 30. Okt. 1887; S. af Etatsraad, Hofvinhandler Christian Nikolaj Vilhelm Christensen og Marie Emilie Elisabeth Tiemroth. 4. Kl. H. Eks. 1904; Uddannelse paa Købmandssk., i Bremen, i Landmandsbanken; Fuldmægtig paa Dansk Maalerfabrik 1912; Fuldmægtig i Finansministeriet 1937; *Bogholder* v. Statens Seruminstitut 1938.

G. 12. Maj 1916 m. Bodil Marckmann, D. af Købmand August Schrøder og Marie Marckmann.

WAAGECHRISTENSEN, Einar (Nvfr.: tidl. Waage Christensen); f. 30. Okt. 1887; S. af Etatsraad, Hofvinhandler Christian Nikolaj Vilhelm Christensen og Marie Emilie Elisabeth Tiemroth. St. 1905; cand. jur. 1912; *Fuldmægtig* v. Sjællands Stiftamt s. A.; *Skolefondskasserer* 1914; *Amtsraadssekretær* 1919.

G. 1^o 4. Maj 1915 m. Karen, D. af Apoteker Hieronymus Harald Grauer og Charlotte Emilie Clara Mazar de la Garde (*Ægtesk. opl.*); 2^o 2. Aug. 1927 m. Ingeborg, død 17. Sept. 1930, D. af Dekorator Robert Poulsen og Ingeborg Potz; 3^o 11. Juli 1932 m. Thora, D. af Inkassator Julius Johannes Brix-Petersen og Caroline Marie Christensen.

VAGN-ANDERSEN, Erik (Nvfr. Bindestreg); f. 20. Dec. 1906; S. af Grosserer Jens Andersen og Frede Dännemark. Udgiik 1922; 1-aarig Handelseks. fra Købmandssk. 1923; *Assistent* i A/S Havnemøllen 1923.

G. 20. Jan. 1934 m. Oda, D. af Grosserer Viggo Julius Zachrau og Anna Jensen.

WAGNER, Frederik; f. 12. Juni 1880; S. af Generalmajor Frederik August Hartvig von Wagner og Adamine Charlotte Grønvold. St. 1898; cand. phil. 1899; Afgang fra Kunstakademiet som *Arkitekt* 1908.

G. 1^o 1. Okt. 1909 m. Yelva, død 25. Juni 1935, D. af Rentier V. Simonsen; 2^o 1. Juli 1937 m. Elna, D. af Kontrolør H. P. Jacobsen.

Krak.

WAGNER, Fritz; f. 15. Apr. 1917; S. af Arkitekt F. Wagner (se denne). St. 1935; *stud. med.*

WAHL, Aage James Evald (Nvfr.: tidl. Sørensen); f. 27. Juni 1884; S. af Lektor v. Metropolitanskolen A. Sørensen (se denne). St. (Lang og Hjorts Kursus) 1904; cand. mag. (Naturhistorie, Geografi) 1911; Lærer v. forsk. Skoler, v. Plockross' Skole 1907; Adjunkt sst.; *Lektor* v. Øregaards Gymnasium (tidl. Plockross' Skole) 1926; Biblioteksassistent i Studenterforeningens Bibliotek 1907, *Bibliotekar* fra 1917.

G. 9. Juli 1915 m. Edel, D. af Stiftsprovst Axel Gudmund Kemp og Johanne Noline Knap.

WAHLSTRØM, Holger; f. 19. Aug. 1889; S. af Revisor Charles Louis Wahlstrøm og Sophie Marie Olsen. St. 1908; cand. jur. 1915; *Sagførerfuldmægtig*; Assistent i Kbhs. Skattedirektorat 1917—20; *Revisor* og Ejendomsadministrator fra 1920.

G. 18. Maj 1934 m. Karen Elvira Cathrine, D. af Maskinmester Lars Peter Jensen og Kristine Ottosen.

WAIDLØW, Poul; f. 26. Juni 1901; S. af Sognepræst Johannes Peter Emil Waidtløw og Jelva Maria Dortha Clausen. St. 1919; *cand. polyt.* (F) 1924; *Ingeniør* v. kem. tekn. Fabrik Matador, Kbh., 1924, i A/S Dansk Svovlsyre- & Superphosphat-fabrik 1924, v. dette Firmas forsk. Fabrikker, Kastrup 1924, Nørresundby 1925, Aalborg 1933.

G. 15. Okt. 1929 m. Erna, Lærerinde, D. af Gaardejer Kr. Nielsen og Hustru Marie.

VALENTINER, Ludvig Andreas; f. 10. Maj 1881; S. af Bankdirektør Julius Christian Poul Valentiner og Bolette Sophie Elisabeth Lund. St. 1899; *cand. theol.* 1905; ord. Medhjælper v. Frederiksberg Kirke 1906; Kaldskapellan i Odder 1910; Sognepræst i Viby, Fyen, 1916; *Provst* for Bjerger-Aasum Herreders Provsti 1923; *Sognepræst* i Mesinge-Viby 1925. Medstifter af Frivilligt Dreng-Forbund 1902. R.

G. 3. Juni 1910 m. Elisabeth, D. af Provst Otto Valdemar Glahn og Ellen Wiehe. Krak.

† *VALEUR, Carl*; f. 14. Okt. 1846; S. af Proprietær Christen Verner Valeur og Elisabeth Cathrine Munck. St. 1864; *cand. jur.* 1872; Byfogedfuldmægtig i Aalborg 1873; Auditor 1884; Byfoged i Randers 1890; By- og Herredsfoged i Rudkøbing 1898; *Birkedommer* i Kbhs. Amts nordre Birk 1900—19. K². DM. pp. Død 6. Jan. 1929.

G. 22. Juli 1874 m. Cæcilie Sophie Noline Louise, D. af Provst Erik Høyer Møller og Louise Marie Aagaard.

Krak 1928.

WALLACH, Leif Mogens; f. 17. Okt. 1921; S. af Grosserer Moritz Wallach og Johanna Josias.

WANDEL, Christian Carl; f. 28. Aug. 1902; S. af Viceadmiral Carl Frederik Wandel og Inger Marie Jensen. St. 1920; *cand. med.* 1928; Kandidattjeneste; Skibslæge i Ø.K. 1931—32; pr. *Læge* i Holte fra 1935.

G. 3. Aug. 1934 m. Grete, D. af Grosserer, Løjtnant W. J. Bærentzen (se denne).

WANDLER, Preben; f. 18. Juli 1907; S. af Assurandirektør Eigil Povl Michael Harald Wandler og Gertrud Marie Herreborg. St. 1925; ansat i Forsikrings-selskaberne Dansk Veritas og Norden 1925—27; Korrespondent i Forsikrings-selskaberne Activité Française, Paris, 1927, Vaterländische Rhenania, Elberfeld, og Unitas, Düsseldorf, 1928—29; *Assurandør*, ansat i Firma Eigil Wandler 1930—34; Indehaver af Firmaet Preben Wandler & Co. Assuranceforretning fra 1934; tillige General-agent for Danmark for Dominion Insurance Company Ltd. fra 1938.

VANG, Jørgen (Nvfr.: tidl. Pedersen); f. 18. Okt. 1913; S. af Kontorchef Frederik Pedersen og Gudrun Larsen. St. 1932; *Landbrugskandidat* 1939; *Assistent* hos Konsulent Wraae-Jensen, Skælskør, s. A.

VANGGAARD, Thorkil; f. 1. Sept. 1910; S. af Ingeniør, *cand. polyt.* Anders Larsen Vanggaard og Anna Marie Pedersen. St. 1929; *cand. med.* 1938; *Læge*; Turnuskandidat paa Rigshospitalet.

G. 30. Dec. 1938 m. Grethe, Operasangerinde v. Det kgl. Teater, D. af Direktør Charles Præstrud og Mathilde Johansen.

WANSCHER, Axel; f. 1. Sept. 1889; S. af Professor v. Universitetet, Overkirurg Oscar Wanscher og Johanne Margrethe Hage. St. 1907; Forstkandidat 1913; Assistent i Statsskovvæsenet s. A.; Tjeneste i Direktoratet for Statsskovbruget 1914; paa Palsgaard Viborg og 2. Frederiksborg Distrikt 1919; *Skovrider* for Lindet Statsskovdistrikt 1922, for Sønderborg Statsskovdistrikt 1929. R.

G. 17. Okt. 1921 m. Adda Elise, D. af Statsskovrider Eigil Wøldike og Kirsten Fabricius.

WANSCHER, Christopher Oscar; f. 29. Nov. 1881; S. af Professor v. Universitetet, Overkirurg Oscar Wanscher og Johanne Margrethe Hage. St. 1900; cand. phil. 1901; *cand. polyt.* (B) 1907; *Ingeniør* i Canada i forsk. Ingeniørforretninger 1910—14, i London 1914—16, i Kbh. fra 1916.

G. 21. Juni 1910 m. Nellie Augusta, D. af Jern- og Staalgrosserer Viggo Ludvig Rahr og Mary Lamont.

WANSCHER, Emil Vilhelm; f. 13. Jan. 1875; S. af Distriktslæge Vilhelm Wanscher og Clara Fenger. St. 1892; cand. med. 1898; Kandidattjeneste og Studieophold i Udlandet; pr. Læge i Kbh. 1901; Reservelæge v. Finsens Lysinstitut 1902—04, v. St. Josephs Hospitals gynækologiske Afd. 1906—17; indlæggende Læge v. St. Josephs Hospital fra 1917; Læge v. Vartov 1925; *Overlæge* v. Gammel Kloster fra 1936. Medlem af Borgerrepræsentationen 1921—37. Specialist i Gynækologi. R.

G. 23. Sept. 1905 m. Johanne, D. af Lektor v. Metropolitanskolen H. E. Michelsen (se denne).

Krak.

† *WARHUUS, Niels Andreas Weck*; f. 2. Jan. 1864; S. af Fabrikejer Christian Andreas Warhuus og Christiane Olsen. St. (priv. dim.) 1882; cand. med. 1891; Kandidattjeneste og Amanuensis 1891—94; pr. Læge i Nyborg 1895, i Hesselager 1905. Død 5. Juli 1920.

G. 11. Maj 1895 m. Margrethe, D. af Forpagter C. V. Brüel og Sophie Olsen.

VARMING, Johan Ludvig; f. 3. Okt. 1895; S. af Provst Carl Christian Warming og Clara Ernsta Marie Hoffmann. St. 1913; cand. theol. 1921; Lærer v. Det kgl. Blindeinstitut 1920; *Skolebestyrer* v. Den Kellerske Anstalts Skole, Børkop, 1930.

G. 23. Marts 1928 m. Grete, D. af Dispatcheur Viggo Thune Middelboe og Karen Meincke.

WARMING, Enok; f. 10. Nov. 1906; S. af Professor J. C. J. Warming (se denne). St. 1925; *mag. scient.* (Kemi) 1932; vidensk. Assistent v. Universitetets med.-fysiologiske Laboratorium fra 1933.

WARMING, Jens Christian Jespersen; f. 9. Dec. 1873; S. af Professor, Dr. phil. Johannes Eugenius Bülow Warming og Johanne Margrethe Jespersen: St. 1891; cand. jur. 1897; cand. polit. 1901; Docent v. Landbohøjskolen 1901—06; Kontorchef i Det statistiske Departement 1904—19; Docent v. Universitetet 1906, *Professor* 1919.

G. 13. Juli 1904 m. Marie, D. af Friskolelærer Knud Rasmussen og Kirstine Rasmussen.

Krak.

WARMING, Johannes Eugenius; f. 7. Marts 1882; S. af Professor, Dr. phil. Johannes Eugenius Bülow Warming og Johanne Margrethe Jespersen. St. 1899; Landbrugskandidat 1905; *Proprietær*, Ejer af Johannesdal v. Slagelse fra 1908.

G. 1917 m. Johanne, D. af Missionær Simon Bauer.

WARMING, Peter Andreas; f. 8. Jan. 1906; S. af Overingeniør, cand. polyt. Kai Warming og Agnete Christine Tvermoes. St. 1924; *cand. polyt.* (M) 1931; *Ingeniør* v. Vølund A/S 1931, A/S Herman Svendsen 1935, Dansk Aluminium Industri A/S fra 1936.

G. 12. Apr. 1933 m. Kirsten, D. af Godsejer Niels Høg, Langebækgaard, og Thyra Petersen.

WARMING, Troels; f. 24. Sept. 1912; S. af Professor J. C. J. Warming (se denne). St. 1930; *cand. polyt.* (M) 1936; *Ingeniør* hos A/S Burmeister & Wain.

WARRING, Bjørn Gustav (Nvfr.: tidl. Petersen); f. 5. Maj 1893; S. af Kolonibestyrer Peter Jørgen Petersen og Anna Sophie Carlsen. St. 1912; cand. theol. 1919;

ord. Medhjælper v. Timotheus Kirke i Kbh. 1920; Kaldskapellan sst. 1921; *Sognepræst* for Stadager-Nr. Kirkeby 1922, for Slots-Bjærgby-Sludstrup-Gerlev 1927, for Slots-Bjærgby-Sludstrup alene 1936.

G. 24. Okt. 1922 m. Elsa Margrete, D. af Ingeniør i D. F. D. S. Frederik Poulsen og Laura Jensen.

WEBERG, Oscar Georg; f. 4. Juni 1886; S. af Handelsfuldmægtig Ludvig Frederik August Weberg og Bolette Cathrine Andersen. St. 1904; cand. phil. 1906; *cand. polyt. (M)* 1910; ansat v. Statsbanernes Maskinafdeling 1910, Ingeniørassistent 1913, Ekspeditionssekretær 1918, Maskiningeniør II 1920, *Maskiningeniør I* og *Chef* for Maskinafdelingens Tegnestue 1933. R.

G. 11. Nov. 1922 m. Agnes, D. af Lærer Hans Christian Sørensen og Petrine Larsen.

Krak.

VEDEL, Aage Helgesen; f. 1. Sept. 1894; S. af Underdirektør v. Orlogsværftet Helge Vedel og Charlotte Serene Braëm. Udgik af 2. G. 1911; Sekondløjtnant i Flaaden med Gerners Medaille 1916, Premierløjtnant 1917; Lærer i Navigation paa Kadetskolen 1919—21 og 1924—26; Skoleofficer paa Kadetskolen 1921—23; Kaptajnløjtnant 1923, *Orlogskaptajn* 1932; Fyrinspektør 1934—38; *Kommandørkaptajn* 1939. R. pp.

G. 18. Dec. 1921 m. Kirsten, D. af Konsul, Købmand Jacob Lützen og Henriette Caroline Restorff.

† *VEDEL, Andreas Peter*; f. 16. Aug. 1862; S. af Direktør i Udenrigsministeriet, Geheimelegationsraad Peter August Frederik Stoud Vedel og Fanny Armida Vendela Hebbe. St. 1879; cand. phil. 1880; *cand. polyt.* 1885; i London 1885—86; Ingeniørassistent v. Kbhs. Havnevæsen 1886—89 og 1891—92; i Buenos Aires v. Havnearbejde 1889—91; Ingeniør i De forenede Stater 1892—97; *Havneingeniør* i Aarhus 1897. Død 2. Marts 1922.

G. 2. Apr. 1895 m. Carletta Cathrine, D. af Professor Rasmus B. Anderson, Madison, Wis., og Bertha Katrina Olson.

Krak 1921.

† *VEDEL, Erik Helgesen*; f. 12. Jan. 1898; S. af Underdirektør v. Orlogsværftet Helge Vedel og Charlotte Serene Braëm. St. 1916; Sekondløjtnant i Flaaden 1919; Premierløjtnant 1920; gennemgik École supérieure d'Électricité i Paris 1923—24; Lærer v. Kadetskolen i Elektricitetslære 1925—27; *Kaptajnløjtnant* 1927. Død paa Vejle fjord Sanatorium 21. Aug. 1933.

G. 19. Okt. 1930 m. Margrethe Elise, D. af Kontrolør v. Øl- og Spiritusbeskatningen Ove Hofman-Bang og Thalia Cathrine Schiøler.

VEDEL, Henrik Peter; f. 5. Nov. 1898; S. af Fuldmægtig Carl Peter Sophus Vedel og Elisabeth Augusta Olufsen. St. 1916; cand. theol. 1922; Lærer 1922—23; Kaldskapellan i Viborg Søndre Sogn 1923; res. Kapellan sst. 1925, i Hellerup 1927; *Sognepræst* i Farum 1937.

G. 6. Marts 1931 m. Kirsten, D. af Fabrikant Herluf William Rubow og Alpha Frederikke Schacke.

VEDEL, Herman Albert Gude; f. 1. Marts 1875; S. af Notarius publicus Johan Peter Bernth Wedel og Anna Elisabeth Gude. St. 1893; cand. phil. 1894; *Kunstmaler*, Elev af Kunstakademiet og af Zahrtmann 1896—98; udstillede første Gang paa Charlottenborg 1899.

G. 21. Dec. 1906 m. Karen, Pianistinde, D. af Læge Carl V. Wellmann og Mathilde Krebs.

Krak. Bricka.

VEDEL, Poul Erling; f. 4. Okt. 1902; S. af Fuldmægtig Carl Peter Sophus Vedel og Elisabeth Augusta Olufsen. St. 1921; cand. phil. 1922; *cand. polyt.* (B) 1926; *Ingeniør* v. A/S Højgaard & Schultz, dels i Kbh., dels i Kaukasus 1926, v. Stadsingeniørens Direktorat i Kbh. 1931.

G. 1. Apr. 1931 m. Vibeke Anna Margrethe, D. af Bogholder v. De danske Statsbaner Jens Mouritzen og Thyra Stangerup.

† *VEDEL, Severin Henrik August*; f. 20. Maj 1867; S. af Direktør i Udenrigsministeriet, Geheimelegationsraad Peter August Frederik Stoud Vedel og Fanny Armida Vendela Hebbe. St. 1884; cand. jur. 1889; Assistent i Indenrigsministeriet; tillige Assistent i Højesterets Justitskontor 1898; Fuldmægtig i Indenrigsministeriet 1903, Kontorchef 1906; Departementschef i Ministeriet for Handel og Søfart 1909, i Indenrigsministeriet 1910, i Socialministeriet 1924; *Formand for Arbejderforsikringsraadet* 1925. Indenrigsminister April—Maj 1920. K¹. DM. FM. i Guld pp. Død 26. Juli 1932.

G. 1910 m. Ellen, D. af Oberstløjtnant, Departementschef Christian Axel Nielsen og Julie Gunny Marie Busck.

Krak 1932.

† *VEDEL, Sophus*; f. 1. Sept. 1842; S. af Konferensraad, Generaldecisor Severin Henrik August Vedel og Nicoline Johanne Hanssen. St. 1861; cand. jur. 1868; Universitetets Guldmedaille 1869; Fuldmægtig v. Sjællands Stiftamt 1872, i Finansministeriet 1875; Protokolsekretær i Højesteret 1881; *Overretsassessor* 1888—1918. R. DM. Død 19. Aug. 1920.

G. 3. Juni 1881 m. Helene Birgitte, D. af Etatsraad, Kammeradvokat Edouard Buntzen og Laura Nissen.

Krak 1920. Bricka.

VEDEL, Valdemar; f. 9. Nov. 1865; S. af Direktør i Udenrigsministeriet, Geheimelegationsraad Peter August Frederik Stoud Vedel og Fanny Armida Vendela Hebbe. St. 1882; cand. jur. 1887; Universitetets Guldmedaille 1888; *Dr. phil.* 1890; Assistent i Kultusministeriet 1891—96; Docent i Litteraturhistorie v. Universitetet 1895, Professor ekstraord. i alm. Litteraturhistorie 1911, *Professor* ord. 1918—33. Medlem af Videnskabernes Selskab 1913. Birkerød.

G. 15. Okt. 1892 m. Simona Friboline, D. af Distriktslæge Simon Peter Neukirch og Anine Friboline Drewsen.

Krak. Bricka.

WEDEL-HEINEN, Erik Julius Theodor; f. 27. Dec. 1902; S. af Kaptajn i Hæren Emil Wedel-Heinen og Olga Elisabeth Rohde. St. 1921; cand. jur. 1927; Sekretær i Kbh. Byret s. A.; Amtsfuldmægtig v. Sjællands Stiftamt 1928; fg. Sekretær i Udenrigsministeriet 1929, Sekretær 1930; Legationssekretær i Reykjavik 1932; Attaché i Washington 1934; Legationssekretær i Mexico 1935; *Vicekonsul* i Chicago 1936.

WEDEL-HEINEN, Tage Christian; f. 17. Feb. 1906; S. af Kaptajn i Hæren Emil Wedel-Heinen og Olga Elisabeth Rohde. St. 1924; cand. jur. 1930; Sagførerfuldmægtig s. A.; fg. Sekretær i Indenrigsministeriet 1932, Sekretær 1935, *Fuldmægtig* 1939.

G. 12. Apr. 1930 m. Gerda, D. af cand. pharm. Holger Marschall og Helga Smith.

° *WEDELL, Charles Bendt Mogens Tido, Greve*; f. 3. Scept. 1908; S. af Lensgreve Julius Carl Hannibal Wedell og Overhofmesterinde, Komtesse Inger Dorte Krag-Juel-Vind-Frijs. St. 1926; cand. phil.

† *WEDELL-PETERSEN, Svend Thorkild*; f. 26. Apr. 1895; S. af Fabrikant Jørgen Petersen og Helene Pamperin. St. 1913; cand. phil. 1914; uddannet i sin Faders Sko-

tøjsforretning 1913—15 og derefter i Brockton, Mass; startede selv Forretninger i samme Branche i New York og Chicago. Død i Chicago 25. Feb. 1925.

WEGENER, Carl Christian; f. 13. Juni 1894; S. af Biskop Caspar Frederik Johansen Wegener og Komtesse Nathalie Ahlefeldt-Laurvig. St. 1912; cand. theol. 1920; *Sognepræst* i Skibet 1921, i Kværndrup 1933; *Provst* i Sunds Herred 1937.

G. 2. Dec. 1921 m. Esther Luplau, D. af Figurmalers Luplau Janssen og Marie Borup.

WEGENER, Esther Vibeke Margrethe Juul; f. 19. Dec. 1911; D. af Grosserer Niels Juul Wegener og Edel Christine Krogh. St. 1931; *stud. med.*

WEGENER, Peter Engelbert Kellinghuusen; f. 17. Apr. 1877; S. af Overretssagfører Hans Christian Wegener og Olga Marie Mathilde Gyldenfeldt. St. 1895; cand. jur. 1902; By- og Herredsfuldmægtig i Skanderborg 1903; Politimester i Børgense 1919; *Dommer* i Gørding-Malt Herreder 1932. Holsted.

G. 1^o 2. Juli 1907 m. Komtesse Ingeborg Christence, død 11. Feb. 1926, D. af Lensgreve Christen Scheel og Ingeborg Brøchner (Ægtesk. opl.); 2^o 1929 m. Edith Lily Thora Marie Helene Laura Fischer.

Krak.

† *WEILBACH, Christian August*; f. 31. Juli 1852; S. af botanisk Gartner August Weilbach og Marie Caroline Mathilde Harder. I Maskinlære og mistede ved et Ulykkestilfælde venstre Haand 1869; Volontør i Hovedkontoret for Skibes Maaling og Registrering; Assistent 1873; kgl. Udnævnelse som *Skibsregistrator* i Kbh. 1890; Afsk. 1923. R. DM. Død 14. Aug. 1931.

G. 8. Juli 1898 m. Carla Christine Anna, D. af Grosserer, Tømmerhandler Laurits Rudolph Gram og Andrea Elisabeth Caroline Vilhelmine Hald.

WEINCKE, Jørgen Peter Arboe; f. 3. Jan. 1920; S. af Grosserer Sophus Emil Weincke og Thora Larsen. Mellemskoleeks. 1935; Realeks. (Ø. Borgerdydsk.) 1936; Elev paa Niels Brocks 2-aarige Handelsgymnasium.

WEINCKE, Mogens Jakob; f. 8. Feb. 1925; S. af Grosserer Sophus Emil Weincke og Thora Larsen.

WEINCKE, Wilhelm Axel; f. 23. Marts 1917; S. af Grosserer Sophus Emil Weincke og Thora Larsen. St. 1935; *stud. jur.*

WEIS, Carl Flemming; f. 15. Apr. 1898; S. af Lektor v. Metropolitanskolen A. A. Weis (se denne). St. 1916; Organisteks. 1920; Afgangsbetegnelse fra Hochschule der Musik i Leipzig 1923; *Organist* v. Anna Kirken 1929.

G. 6. Maj 1927 m. Ingeborg Mariane, D. af Overretssagfører Isidor Ferdinand Trier og Johanne Munthea Elisabeth Grundtvig.

VEJE, Jens; f. 9. Feb. 1912; S. af Dr. med. Jens Jensen Veje og Dorothea Bircherod Gerner. St. 1930; cand. med. 1937; Kandidattjeneste; *Læge* v. Marselisborg Hosp. 1939.

WELLMANN, Carl Georg; f. 2. Apr. 1858; S. af Kammerraad, Revisor v. Den kgl. grønlandske Handel Carl Georg Wellmann og Mathilde Schmidt. 4. Kl. H. Eks. (Borgerdydskolen i Kbh.) 1875; ansat hos Firmaet Peter Eigtved s. A., hos Vekslerfirmaet Martin Cohen & Co. 1881; *Fuldmægtig* i Landmandsbanken 1912.

G. 10. Apr. 1889 m. Mary Margrethe, D. af Kunstmaler Knud Frederik Gamborg og Mary Elisabeth Jess.

† *WELLMANN, Christian Vilhelm*; f. 10. Feb. 1878; S. af Læge Carl V. Wellmann og Mathilde Krebs. Udgik 1894; ansat i Privatbanken s. A., *Fuldmægtig* 1915, *Kontorchef* 1918. Død 19. Apr. 1939.

G. 21. Maj 1910 m. Henriette, D. af Fabrikant Harald Jacob Bing og Harriet Mathilde Levin.

† *VELSCHOW, Hans Christian; Lektor v. Metropolitanskolen (se under Lektorer).*

WEMMENTORP, Axel Theodor Carl (Nvfr.: tidl. Welding); f. 19. Nov. 1904; S. af Assurandør, cand. jur. Axel Olaf Frederik Wemmentorp og Eva Dam. St. 1922; cand. jur. 1930; Dommerfuldmægtig i Holstebro s. A., i Svendborg 1931, i Nørresundby 1935. Pandrup.

VENG, Leopold Prosper Vincent (Nvfr.: tidl. Jørgensen); f. 19. Nov. 1867; S. af Prokurator, Justitsraad Kristian Erhard Jørgensen Veng og Eugénie Eva Françoise Vincent. St. 1885 (v. Westens Institut); cand. med. 1893; Reservelæge i Søværnet s. A. og 1894—1901; Kandidattjeneste; pr. Læge i Kbh. fra 1898; Kommune-læge 1920—35.

G. 22. Sept. 1905 m. Alma, D. af Købmand Svend Dahlstrøm og Mathilde Christine Petterson.

VENGBERG, Hans Kristian; f. 27. Marts 1914; S. af Barbermester Christian Vengberg og Anna Lund. St. 1932; stud. med.

VENTEGODT, Niels Ove (Nvfr.: tidl. Olsen-Ventegodt); f. 1. Nov. 1894; S. af Maleren Ole Peter Olsen-Ventegodt og Hilda Josepha Simonsen. St. (Hellerup Gymnasium) 1913; cand. jur. 1919; Sekretær v. Kbhs. Byret 1919—21; Sagfører i Skive 1925, i Kbh. fra 1928; Landsretssagfører 1931. M. f. D. R.

G. 1^o 31. Jan. 1920 m. Edel Margrethe Elisabeth, død 27. Jan. 1929, D. af Rentier Waldemar Holm; 2^o 7. Marts 1931 m. Anna Margrethe, D. af Lokomotivfører Johan Glendour Milne.

VERDELIN, Olaf Axel Thorsen; f. 4. Nov. 1858; S. af Købmand Carl Verdellin og Laura Thorsen. Exam. pharm. 1877; etableret som Mekaniker 1883—1935; ejede med sine Søskende Admiral Gjeddens Gaard. Holte.

G. 14. Feb. 1900 m. Hulda, D. af Førstemester Carl August Schmalfusz og Hustru Anna Sophie.

WERDELIN-LARSEN, Hans Henning (Nvfr.: Binstreg); f. 30. Apr. 1911; S. af Direktør Hans Lauritz Larsen og Kirstine Werdelin. St. 1929; cand. jur. 1934; Studierejse til England og Tyskland 1934—35; Sagførerfuldmægtig 1935; Bank-assistent (A/S Kjøbenhavns Handelsbank) 1937.

G. 6. Juni 1937 m. Lilly, D. af Afdelingschef Christian Hjorth og Karen Petersen.

de VERMOND, Kai (Nvfr.: tidl. Hansen); f. 9. Maj 1896; S. af Boghandler Siegfried Michaelsen og Komtesse Agnese Lucca Trampe; Stifs. af Lektor, Dr. phil. C. C. Hansen. Udgif. efter 1. G. 1912; Elev paa Skoleskibet Viking 1913—15; Styrmandseks. 1916; Kontorassistent v. Kbhs. Kommune; rejste til U. S. A. 1920; optraadte som Sanger; studerede Musik og Dramatik i Italien 1926—30; optraadt forsk. Steder i U. S. A. fra 1930; nu Operasanger og Professor v. Howard University, Washington, D. C. President of Patrons of American Opera Co. 1938.

G. 1^o ca. 1924 m. Anna Joy Peshok (Ægtesk. opl.); 2^o ca. 1935 m. Mary W. Formwalt.

WERNAA, Erik; Adjunkt v. Ingrid Jespersens Skole (se under Timelærere).

† *WERNER, Christian Frederik Wilhelm; f. 7. Apr. 1870; S. af Amtsforvalter P. Christian Wilhelm Werner og Wilhelmine Christine Marie Beck. St. 1888; cand. jur. 1895; Sagfører 1899; Overretssagfører i Holbæk 1903. Død 22. Apr. 1935.*

G. 15. Sept. 1905 m. Karoline Sophie Nathalie, D. af Skovkasserer I. E. Sørensen og Nathálie Mørch.

† *WERNER, Johannes*; f. 15. Okt. 1866; S. af Isenkræmmer Theodor Marius Werner og Vilhelmine Aagaard. St. (Fredericia) 1885; cand. jur. 1891; Fuldmægtig i Elbo Herred; *Overretssagfører* 1896; juridisk Konsulent for Grosserer-Societetets Komité. R. DM. Død 23. Marts 1934.

G. 5. Maj 1893 m. Ellen, D. af Stabsintendant Frederik Feddersen Jantzen og Ebba Withusen.

Krak 1933.

WERNER, Mogens; f. 3. Juni 1909; S. af Grosserer Viggo Werner og Anna Olsen. St. 1928; *Prokurist* i Firmaet T. M. Werner fra 1934.

G. 24. Marts 1934 m. Ruth, D. af Distriktslæge Otto E. Søberg, Norge.

WERNER, Sigvart Vilhelm Theodor; f. 13. Juni 1872; S. af Isenkræmmer Theodor Marius Werner og Vilhelmine Aagaard. Handelseks. fra Den Brockske Handels-skole; *Grosserer*, Medindehaver af Firmaet T. M. Werner 1903—31; udgivet fotografiske Billedværker fra alle Danmarks forskellige Landsdele.

G. 18. Maj 1897 m. Inger Marie, D. af Stabsintendant Frederik Feddersen Jantzen og Ebba Withusen.

Krak.

WERNER, Sven Theodor; f. 5. Sept. 1898; S. af Grosserer S. V. T. Werner (se denne). St. 1916; cand. phil. 1917; cand. polyt. (F.) 1921; Assistent v. Universitetets Institut for teoretisk Fysik 1924—27; *Dr. phil.* 1927; Docent i Fysik v. Polyteknisk Lærestanstalt 1927; Professor sst. 1936—38; *Professor* i Fysik v. Aarhus Universitet samt Bestyrer af dettes fysiske Institut 1938.

G. 7. Maj 1927 m. Inger Dorthe, D. af Grosserer Knud Larsen Utke og Jutta Holm.

Krak.

WESCH, Knud Heribert; f. 4. Marts 1913; S. af Musiklærer Wuhnbald Wesch og Louise Rasmussen. St. 1931; studerede Jura; *cand. mag.* (Historie, Gymnastik) 1939.

WESCHE, Hans-Henrik Oskar; f. 16. Feb. 1914; S. af Grosserer Oskar Wesche og Olga Nissen. St. 1932; *Søløjtnant II* 1937; *Søløjtnant I* 1938.

† *WESENBERG, Aage Halfdan*; f. 2. Marts 1868; S. af Ekspeditionssekretær i Finansministeriet Carl Christian Frederik Wilhelm Wesenberg og Augusta Adolphine Møller. St. 1886; Sekondløjtnant 1888; studerede nogle Aar v. Polyteknisk Lærestanstalt, var derefter i en halv Snes Aar Manuduktør i Matematik og Fysik; ansat i Ingeniørfirmaet N. Chr. Schouboe 1898; *Fuldmægtig* sst.; *Kaptajn* af Reserven 1915. Død 4. Jan. 1931.

G. 13. Maj 1904 m. Cora Henriette Lassen.

† *WESSEL, Emil Frederik Bauditz*; f. 27. Sept. 1863; S. af Inspektør, Kaptajn Jean Frederik Vigo Wessel og Louisa Mac Pherson Bauditz. Sekondløjtnant i Marinen 1885; Premierløjtnant 1888; *Kaptajn* 1904; Afsk. 1915; antaget til midlertidig Krigstjeneste 1915—19; Afdelingschef i Søforsikringselskabet Urania 1919; Sekretær og Regnskabsfører v. Søtransportvæsenet 1926. R. DM. Død 18. Maj 1930.

G. 10. Maj 1901 m. Karen Bjørn, D. af Grosserer Christian Ewald Rothe og Anna Elisabeth Jutta Skram.

WEST, Harry Richard; f. 5. Nov. 1909; S. af Orlogskaptajn Richard West og Anna Eleonora Klingemann. St. 1927; *Fuldmægtig* i Firmaet H. J. Drucker & Søn.

G. 7. Juni 1935 m. Alice, D. af Fabrikant Martin Løthman og Hanna Grenander.

WESTERBY, Niels Erik; f. 9. Maj 1901; S. af Tandlæge Niels Westerby og Olga Marie Frederiksen. St. 1919; cand. jur. 1924; *Landsretssagfører* 1929.

† *WESTERGAARD, Harald Ludvig*; f. 19. Apr. 1853; S. af Professor v. Universitetet Niels Ludvig Westergaard og Christiane Frederikke Orpheline Octava Ryge. St. 1871; mag. scient. (Matematik) 1874; cand. polit. 1877; Universitetets Guldmedaille 1881; Assistent i Livsforsikringsanstalten af 1871 1880—82; Docent i Statsvidenskab ved Universitetet 1883, Professor 1886—1924; *Dr. polit.* h. c. v. Kbhs. Universitet 1902; *Dr. jur.* h. c. v. Christiania Universitet 1911. SK. DM. FM. i Guld p. p. Død 13. Dec. 1936.

G. 1^o 7. Sept. 1881 m. Thora Alvilda, død 12. Feb. 1891, D. af Godsforvalter, Etatsraad Peter Ferdinand Koch og Caroline G. Quistgaard; 2^o 2. Nov. 1892 m. Lucie Bolette, D. af Sognepræst Ludvig Otto Grundtvig Blædel og Thyra Nielsen. Krak 1936. Bricka.

† *WESTERGAARD, Henry Julius*; f. 13. Jan. 1867; S. af Købmand Jes Fæster Westergaard og Anna Kirstine Margrethe Grabow. St. 1885; cand. med. 1892; Kandidattjeneste og Studierejse; pr. *Læge* i Horsens 1896—1933. Død i Kbh. 29. Okt. 1934.

G. 1^o 10. Aug. 1897 m. Bodil Kathrine Hansen, død 30. Sept. 1920, D. af Husmand Hans Christian Jensen og Karen Marie Christensen; 2^o 22. Nov. 1921 m. Mathilde Frederikke, D. af Repræsentant Poul Godfred Wanning og Marie Poulina Scherning.

† *WESTERGAARD, Niels Viggo*; f. 2. Juli 1849; S. af Professor v. Universitetet Niels Ludvig Westergaard og Christiane Frederikke Orpheline Octava Ryge. St. 1868; cand. phil. 1869; cand. polyt. 1875; Ingeniørassistent v. Digebygningen paa Lolland 1875—76, v. Udvidelsen af Nakskov Havn 1876—79 og Helsingør Havn 1881—82, v. Esbjerg Havn 1882—84; Havneingeniør i Esbjerg 1884—1906; Ingeniør af 1. Grad under Vandbygningsvæsenet 1905—06; *Vandbygningsdirektør* 1906—20. K². DM. Død 2. Nov. 1926.

G. 18. Dec. 1885 m. Ingeborg Elise Karen Lütken, D. af Hovedkasserer Ludvig Conrad Theodor Janssen og Caroline Elise Margrethe Albinus. Krak 1926.

WESTERGAARD, Paul; f. 2. Okt. 1878; S. af Konferensraad, Oberstløjtnant Thorvald Westergaard og Noline Louise Maar. St. 1896; cand. phil. 1897; Premierløjtnant i Ingeniørkorpset 1899; udenf. Nr. 1905; *Kaptajn* af Reserven og Chef for 11. Ingeniørkompagni 1914—15; indtraadt i Store Nordiske Telegraf-Selskabs Tjeneste 1905, *Driftsbestyrer* i London 1915—20; Fellow of The Royal Geographical Society, London, 1915; Membre de la Société de Géographie, Paris.

Krak 1934.

† *WESTERGAARD, Valdemar*; f. 27. Okt. 1866; S. af Musikdirektør N. C. Westergaard og Alvilda Westergaard. Til Søs i 2½ Aar; gennemgik Teknisk Skole og Kunstakademiet; Konduktør v. Opførelsen af forsk. Gasværker samt v. Belysningsvæsenets Administrationsbygning; ansat i Kbhs. Kommune 1900; *Arkitekt* hos Stadsarkitekten 1911; *Forvalter* v. Belysningsvæsenets Administrationsbygning 1913. Død 18. Marts 1923.

WESTERGAARD-NIELSEN, Christian Emil; f. 24. Nov. 1910; S. af Sognepræst Marius Theodor Nielsen og Julie Marie Westergaard. St. 1929; Universitetets Guldmedaille 1937; Arbejde paa Nationalmuseets 3. Afd.; Studierejser til Island; *mag. art.* (nord. Filologi) 1938.

WESTERLUND, Karl Erik; f. 31. Jan. 1912; S. af Værkfører Karl August Westerlund og Hanna Larson Wiberg. St. 1930; cand. med. 1937; *Læge*; Kandidattjeneste; Kandidat paa Maribo Amtssygehus 1938.

WESTERMANN, Carl August Severin; f. 14. Feb. 1894; S. af Professor v. Veterinær- og Landbohøjskolen Anton Marius Theodor Westermann og Henrietta

Jacobina Petersen. Udgik af 1. G. 1910; Sekondløjtnant i Flaaden 1915; Premierløjtnant 1916; Kaptajnløjtnant 1923; Kaptajn 1931; Orlogskaptajn 1932; *Kommandør-kaptajn* 1937; Folketingsmand fra 1933. R. p. p.

G. 1^o 4. Okt. 1918 m. Ellen Kamma, D. af Læge Frits Reinhold Fog og Ingeborg Juliane Tvermoes (Ægtesk. opl.); 2^o 14 Maj 1932 m. Tove Anna Johanne, D. af Postkontrolør Peter Theodor Vilhelm Rohde og Amanda Maria Augusta Vetter. Krak.

WESTERMANN, Poul Knud; f. 25. Jan. 1902; S. af Professor v. Veterinær- og Landbohøjskolen Anton Marius Theodor Westermann og Henrietta Jacobina Petersen. Mellemskoleks. 1917; St. (priv. dim.) 1920; Handelsuddannelse i Rouen 1921, Marseille 1922, Elfenbenskysten og fransk Sudan 1925, Ægypten 1928, London 1930; Afdelingschef i A/S C. Olesen, Kbh., 1931—36; *Grosserer* (Manufaktur en gros) 1937.

G. 1928 m. Ester Elisabeth, D. af Højesteretssagfører Jens Valdemar Møldrup og Margrete Falk-Jensen.

VESTESEN, Henning Hilmar Quist; f. 28. Apr. 1916; S. af Ingeniør, cand. polyt. Børge Vestesen og Ida Dorothea Elisabeth Erichsen. St. 1935; *stud. polyt.*

WESTH, Cecil; f. 14. Aug. 1924; S. af fhv. Lærer Einar Westh og Olivia Ingeborg Petersen.

WESTH, Frede Bjørn; f. 3. Jan. 1919; S. af fhv. Lærer Einar Westh og Olivia Ingeborg Petersen. St. 1937; *stud. polyt.*

WESTRUP, Carl Wiium; f. 11. Aug. 1874; S. af Artillerikaptajn Julius Sophus Westrup og Elisabeth Rasmussen. St. 1892; cand. jur. 1899; Fuldmægtig v. Sjællands Stiftamt 1900, v. Kbhs. Amts søndre Birk 1904—12; Studieophold i Paris 1914; *Stiftsskriver* i Sjællands Stift og Værge for Roskilde Domkirke 1920—38; *Doctor juris utriusque* (München) 1924; jus. docendi i Romerret og i alm. og sammenlignende Retshistorie v. Kbhs. Universitet 1927. R. DM. pp.

G. 30. Nov. 1901 m. Sofie Elisabeth, D. af Forpagter Johannes Hellmers og Emma Rasmussen.

Krak.

VETLI, Erik; f. 7. Jan. 1910; S. af Baneingeniør, cand. polyt. Vilhelm Carl Oluf Vetli og Mary Frederikke West. St. 1928; cand. jur. 1934; fg. Sekretær i Justitsministeriet s. A.; Dommerfuldmægtig v. Nordre Birk 1935; fg. Sekretær i Justitsministeriet 1936; *Sekretær* 1937.

VIBE-HASTRUP, Edvard Cecilius; f. 4. Sept. 1883; S. af Fabrikant, cand. pharm. Frederik Vibe-Hastrup og Betty Marie Meisner. 4. Kl. H. Eks. 1899; *cand. pharm.* 1904; *Prokurist* i Firmaet Vibe-Hastrups kem. Fabrik fra 1904.

G. 15. Okt. 1921 m. Bengta, D. af Skrædder Ohlsson, Vejle.

VIBE-HASTRUP, Erik; f. 25. Juni 1888; S. af Fabrikant, cand. pharm. Frederik Vibe-Hastrup og Betty Marie Meisner. 4. Kl. H. Eks. 1905; *cand. pharm.* 1910; Apotekertjeneste 1910—15; ansat v. Vibe-Hastrups kem. Fabrik fra 1915; *Fabrikant*.

G. 28. Nov. 1915 m. Aase Valborg, D. af Grosserer William Møller og Petrea Nicolaisen.

VIBE-HASTRUP, Johannes; f. 16. Okt. 1886; S. af Fabrikant, cand. pharm. Frederik Vibe-Hastrup og Betty Marie Meisner. St. 1904; cand. jur. 1910; *Overretssagfører* 1913. Medlem af Borgerrepræsentationen fra 1933. Formand for Metropolitan-Samfundet 1926—31. R.

G. 14. Apr. 1914 m. Agnete Blicher, D. af Formand for Sundhedsstyrelsen Gabriel Tryde og Thora Blicher.

Krak.

VIBE-HASTRUP, Ove Frederik; f. 11. Dec. 1890; S. af Fabrikant Frederik Vibe-Hastrup og Betty Marie Meisner. St. 1908; cand. phil. 1909; Tandlægeeks. 1911; *Dr. chir. dent.* v. University of Pennsylvania, Philadelphia, 1912; *Tandlæge* i Schweiz 1912, i Tunis 1915, i Kbh. fra 1919.

G. 1^o 19. Jan. 1919 m. Germaine Marcelle, død 18. Juni 1926, D. af Directeur Alfred Bonifay; 2^o 8. Sept. 1937 m. Helga Rigmor, D. af Bankbestyrer Madsen, Broager, og Marie Jensen.

WICHFELD, Axel Christian Preben; f. 8. Marts 1889; S. af Kammerherre, Hofjægermester, Stamhusbesidder Niels Henning Frederik Wichfeld og Ellen Brun. St. 1908; rejste til Amerika 1908. U. S. A.

G. 1^o 1. Maj 1915 m. Mabelle Florence Swift, død 3. Feb. 1933 (Ægtesk. opl.); 2^o 12. Jan. 1933 m. Josephine Widener.

WICHFELD, Hubert; f. 15. Dec. 1886; S. af Kammerherre, Hofjægermester, Stamhusbesidder Niels Henning Frederik Wichfeld og Ellen Brun. St. 1904; cand. jur. 1910; Sekretær v. Generalkonsulatet i Hamborg 1913; kst. Assistent i Udenrigsministeriet 1914, fg. Fuldmægtig 1916; kst. Vicekonsul i London 1917, Vicekonsul 1919; tjenstgørende i Udenrigsministeriet 1919; 2. Legationssekretær i Paris 1921; Legationssekretær i Tokio 1921, i Stockholm 1924, i Washington 1930, i Rom 1934; *Legationsraad* 1926. R. DM. p. p.

G. 25. Nov. 1930 m. Brita Catharina Anna Marie-Louise, D. af Kammerherre Hans Toll og Hustru f. Falkenberg.

Krak.

WICHFELD, Jørgen Adalbert; f. 16. Aug. 1885; S. af Kammerherre, Hofjægermester, Stamhusbesidder Niels Henning Frederik Wichfeld og Ellen Brun. St. (Birkerød) 1904; cand. phil. 1905; overtog Stamhuset Engestofte 1907; nu *Godsejer*, Ejer af Engestofte og Ulriksdal; Attaché v. Gesandtskabet i London omkr. 1916.

G. 15. Juni 1915 m. Monica Emily Massy-Beresford.

WICHMAND, Jens Siegfried Vilhelm; f. 25. Jan. 1872; S. af Toldinspektør, cand. polit. Frederik Emil Wichmand og Katrine Christine Jansen. St. 1890; cand. phil. 1892; Assistent i 2. Toldrevisionskontor 1900; *Toldkontrolør* i 4. Toldrevisionskontor 1923.

WIDDING, Erik Henning Gunnar; f. 29. Sept. 1912; S. af Sognepræst S. Widding (se denne). St. 1930; *stud. jur.*

G. 4. Feb. 1939 m. Ellen, D. af Billedhugger Niels Rasmussen Thykier og Læge Ellen Marie Kruse.

† *WIDDING, Severin* (Nvfr.: tidl. Sørensen); f. 16. Okt. 1875; S. af Stiftsprovst Laurits Severin Sørensen og Johanne Cathrine Vandel. St. 1893; cand. theol. 1899; Sømandspræst i Hamborg 1903; Sognepræst for Tjele-Vinge 1907, for Thoreby 1913, Taarbæk 1923. R. Død 11. Jan. 1936.

G. 27. Maj 1904 m. Nielsigne Ellen, død 26. Juni 1933, D. af Sognepræst Ole Nielsen Glarbo og Louise Bruun.

WIED, Hellen Marie de Teilman f. Bratli; f. 8. Nov. 1915; D. af kgl. Translatør, Dr. phil. Carl Georg Valdemar Bratli og Sophie Amalie Gersdorff Reenberg de Teilman. St. 1933; ansat under Kbhs. Magistrat 1934, *Underassistent* 1937.

G. 29. Maj 1936 m. Fabrikant Johan Herman Sophus Wied, S. af Digteren Gustav Johannes Wied og Alice Tutein.

† *VIETH, Carl Axel*; f. 12. Dec. 1873; S. af Fabriksdirektør Carl Vieth og Marie Eggertdine Boje. Udgik 1889; ansat v. Statsbanerne 1891; Assistent 1893; *Gods-ekspeditor* i Fredericia 1919. Død 5. Sept. 1921.

G. 6. Dec. 1910 m. Agnes Oline Anna Birgitte, D. af Toldkontrolør, Løjtnant Tengstedt.

VIETH, Ernst Ludvig Emil; f. 22. Jan. 1865; S. af Fabriksdirektør Carl Levald Vieth og Marie Eggertdine Boje. St. 1883; *cand. polyt.* 1889; Assistent hos Stadsingeniøren paa Frederiksberg 1889—90, v. Statsbaneanlæggene 1890—99; tilsynsførende Ingeniør v. Anlægget af Ebeltoft-Trustrup Jernbane 1899; *Driftsbestyrer* v. samme 1900—23; samtidig ydet tekn. Assistance v. forsk. kommunale Anlæg, bl. a. Havnen v. Ebeltoft; desuden *Ingeniør* v. Anlægget af Gjerrild-Grenaa Jernbane 1915—16. Lyngby.

G. 4. Marts 1893 m. Alfa Lily Pauline, død 29. Feb. 1904, D. af Anlægsgartner Jørgen Sally og Flora Holm.

VIETH, Otto Martin; f. 28. Marts 1863; S. af Billedhugger Ernst Ludvig Emil Vieth og Mariane Christiane Bock. Udgik 1878; Handelsuddannelse hos F. Holme, Kbh., og P. A. von Essen, Hamborg; Prokurist i Bankierfirmaet Johs. Henriques & Co., Kbh., 1892; Vekselmæglereks. og Bestalling 1897; *Vekselerer, Bankier*, Kompagnon i Firmaet Johannes Henriques & Co. 1899—1923. Medlem af Fondsbørsen.

G. 8. Juli 1909 m. Anny Margareta Eleonora, D. af Tandlæge A. F. Dahlgren og Hustru f. Sigvardtsen.
Krak.

WIETH-KNUDSEN, Dietrich Anselmo; f. 1. Feb. 1908; S. af Professor, Dr. polit. K. A. Wieth-Knudsen (se denne) og Selma Wilhelmine Dietrich. St. 1926; *cand. phil.* 1927; Premierløjtnant i Ingeniørkorpset 1930; Adjutant hos Generalinspektøren for Ingeniørtropperne fra 1937; *Kaptajnløjtnant* 1937. M. I. F.

G. 20. Apr. 1933 m. Margit, D. af Fuldmægtig i Østifternes Kreditforening Kristian Emil Gemzøe og Johanne Henriette Mohn.

WIETH-KNUDSEN, Knud Asbjørn; f. 8. Jan. 1878; S. af Redaktør, *cand. phil.* Niels Knudsen og Marie Rosine Vilhelmine Wieth. St. 1897; Universitetets Guldmedaille 1900; *cand. polit.* 1902; Studierejser 1904—07; *Dr. polit.* 1908; Kontorchef i det internationale Landbrugsinstitut i Rom 1909—13; Lektor v. Landbohøjskolen i Kbh. 1920—22; *Professor* i Socialøkonomi, Finansvidenskab og Retslære v. Norges tekniske Højskole i Trondhjem 1921; dansk *Konsul* sst. 1924; har komponeret en Række Musik- og Korværker, der har været opført saavel i Danmark som i Norge og Tyskland. R. pp.

G. 1^o m. Rigmor Lovisa Ring (*Ægtesk. opl.*); 2^o 1911 m. Wilhelmine Selma, D. af kgl. Werkführer Emil Dietrich, Schlesien, og Wilhelmina Frost (*Ægtesk. opl.*); 3^o 1933 m. Kirstine Marie f. Jelsvang, D. af Gaardejer Laue Fisker og Bodil Marie Bach.

Krak.

VIGEN, Lars; f. 10. Maj 1913; S. af Redaktør Anders Vigen og Margrethe Schmidt. St. 1931; *Forstkandidat* 1938.

G. 18. Sept. 1938 m. Karen, D. af Redaktør Alfred Richard Larsen og Kristine Nielsen.

WIINGAARD, Palle; f. 25. Aug. 1914; S. af Kontorchef i Forsikringssselskabet Nye Danske af 1864 Aage Georg Peter Wiingaard og Gunhild Anna Kirstine Jørgensen. St. 1933; *stud. med.*

† *WIINSTEDT, Carl Johan*; f. 21. Marts 1875; S. af Dr. med. William Enoch Wiinstedt og Fanny Eline Kehlet. Udgik 1889 for at blive frivillig Lærling. St. (priv. dim.) 1894; *cand. phil.* 1895; bosatte sig i Italien 1909 og købte en Kloster-

ruin, San Cataldo, som han tildels genopbyggede; Klostret tjener nu til Rekreationssted for danske Videnskabsmænd, Kunstnere og Forfattere som en selvejende Institution. Død 26. Sept. 1932 i Galspach i Østrig.

VILLADSEN, Villads; f. 9. Juni 1926; S. af Kontorchef i Handelsministeriet Peter Villadsen og Rosa Martha Sophie Jensen.

WILLEMOES, Frants Joachim; f. 16. Maj 1900; S. af Oberst, Kammerherre Anton Willemoës og Gerda Lorck. St. 1918; *cand. jur.* 1926; Dommerfuldmægtig i Køge i 1927; privatiserer. Malmø.

G. 1926 m. Ruth, D. af Grosserer Laurenz Westerby (Ægtesk. opl.).

WILLEMOES, Peter Lorck; f. 24. Marts 1903; S. af Kammerherre, Oberst Anton Willemoës og Gerda Lorck. St. 1921; *cand. phil.*; bosat Udlandet.

WILSBECH, Aage; f. 7. Nov. 1885; S. af Forretningsfører Ferdinand Anton Andreas Wilsbech og Agnes Petra Holst. St. 1903; *cand. phil.* 1904; *cand. polyt.* (E) 1910; *Ingeniør* hos Ingeniør P. A. Pedersen fra 1911.

G. 23. Maj 1913 m. Anna Margrethe, D. af Gørtler Mads Peder Poulsen og Nikoline Martine Sørensen.

† *WIMMER, Ludvig Frantz Adalbert*; f. 7. Feb. 1839; S. af Toldassistent Adalbert Ernst Wimmer og Karoline Henriette Petersen. St. (Ribe) 1857; *mag. art.* (Nordisk Sprogvidenskab) 1866; *Dr. phil.* 1868; Docent v. Universitetet i sammenlignende Sprogvidenskab 1871; *extraord. Docent* i nordisk Filologi 1876; *Professor* i samme Fag 1886—1910; Medlem af Videnskaberne Selskab 1876 og Formand for dets historisk-filosofiske Klasse; Æresdoktor i Leipzig 1909, i Kristiania 1911. SK. DM. FM. i Guld. Død 29. Apr. 1920.

G. 22. Dec. 1868 m. Anine Elise Sophie, død 1919, D. af Købmand, Stads-
hauptmand i Kolding Jens Sophus Borch og Elise Regine Cathrine Thomsen.

Krak 1919. Bricka.

VINCENT, Alex; f. 27. Aug. 1906; S. af Kunstforlægger Alexander Vincent og Agnes Julietta Lodberg. St. (priv. dim.) 1927; *cand. phil.* 1928; *Kunstforlægger*.

G. 1935 m. Inger, D. af Restauratør Hoffman Hansen og Ingeborg Thomsen.

† *VINCENT, Léon Emile Prosper*; f. 27. Juli 1848; S. af Restauratør Jacques Eugène Vincent og Eva Severine Rasmussen. St. (priv. dim.) 1867; *cand. med.* 1874; *Militærlæge* i holl.-ostindisk Tjeneste 1875—99; Civillæge forsk. Steder i holl. Indien til sin Død 8. Juli 1916.

G. 17. Dec. 1879 m. Mary Caroline, D. af Resident James Charles Boyle og Caroline Townsend.

WIND, Emil Jens Edelhardt; f. 2. Dec. 1867; S. af Fotograf C. Wind og Anna Jensen. Ansat v. Postvæsenet 1882; Postekspedient 1889; Postkontrolør af 1. Grad i Generalpostdirektoratet 1916; *Postmester* 1920—37. R.

G. 30. Okt. 1903 m. Thora Birgitte, D. af Bogholder O. Møller og Andrea Meier.

VINDEKILDE, Torben; f. 21. Okt. 1919; S. af Viceskoleinspektør Niels Frederik Vindekilde og Gudrun Juliane Petersen. St. 1938; *stud. med. vetr.*

WINDFELD, Per; f. 13. Jan. 1904; S. af Ekspeditionssekretær, *cand. jur.* Knud Nielsen Windfeld og Agnes Sømod. St. 1921; *cand. jur.* 1928; *kst. Sekretær* v. Kbhs. Byret 1929; *fg. Sekretær* i Finansministeriet s. A.; *Sekretær* 1930; *Fuldmægtig* 1938.

VINDING, Preben Lars Julius Jørgen; f. 19. Juni 1899; S. af Premierløjtnant Jørgen H. Vinding og Lektor Nico Dons. St. 1917; *cand. polyt.* (B) 1922; *Ingeniør* hos Christiani & Nielsen, Kbh., 1922, v. D. S. B. (Lillebæltsbrokontoret) 1924,

Kampsax, Tyrkiet, 1927, Monberg & Thorsen, Kbh., 1930; *Entreprenør*, egen Forretning fra 1932.

G. 18. Dec. 1923 m. Elisabeth, cand. polyt., Ingeniør, D. af Forstander for Blindeinstituttet, cand. theol. Johannes Ulrik Plesner og Dora Marie Albertha Schiødte.

† *WINGE, Herman Peter*; f. 16. Sept. 1839; S. af Kancelliraad, Kontorchef i Udenrigsministeriet Oluf Bang Winge og Vilhelmine Frederikke Sophie Mønster. St. (priv. dim.) 1859; studerede Jura, men maatte afbryde Læsningen pr. Gr. af en Øjensygdom; Forstkandidat 1868; drev Skovhugst og Træhandel i Sverrig 1868—70; beskæftiget med Planlægning for private Skove, bl. a. Vemmetofte og Frijsenborg Skovdistrikter 1871—74; *Overførster* v. Frijsenborg og Stensballegaard m. fl. Godser 1875—1913; tog derefter Ophold i Italien. Død i Frascati 21. Aug. 1925.

G. 6. Dec. 1867 m. Josephine, død 1921, D. af Godsejer Morten Christen Quistgaard og Dorothea Cathrine Quistgaard.
Bricka.

WINKEL, Christian Jespersen; f. 29. Jan. 1880; S. af Forpagter Janus Henrik Winkel og Marie Mette Jespersen. St. 1898; cand. med. 1905; pr. Læge i Errindlev 1906, i Rødby 1908—10; Kommunalæge paa St. Jan 1910, i St. Thomas østl. Distrikt 1912; fg. Kommune- og Hospitalslæge i Frederikssted i 1912; Reservelæge v. Amtssygehuset i Fakse 1917; pr. Læge i Hellerup 1918; Reservelæge v. Garnisons Sygehus 1919; pr. Læge i Svindinge fra 1920.

G. 24. Nov. 1906 m. Agnes Camilla, D. af Overlærer, cand. theol. Andreas Frederik Mandix Schou og Camilla Thomasine Petersen.

WINKEL, Holger; f. 5. Marts 1879; S. af Forpagter Janus Henrik Winkel og Marie Mette Jespersen. St. 1897; cand. jur. 1904; Sagførerfuldmægtig s. A.; Fuldmægtig v. Færø Amt 1908, derefter journalistisk Virksomhed; Politifuldmægtig i Odense 1921; *Fuldmægtig* v. Vestre Landsret 1929.

WINKEL, Poul; f. 4. Maj 1908; S. af Oberstløjtnant Ove Halfdan Winkel og Magdalene Tage-Hansen. St. 1926; cand. jur. 1932; fg. Sekretær i Skattedepartementet s. A., Sekretær 1934, *Fuldmægtig* 1938.

G. 3. Feb. 1933 m. Grete, D. af Kontorchef Olkjær Hald og Sigrid Fabritius.

WINKLER, Manasse-Zwi; f. 12. Apr. 1919; S. af Rabbiner, Dr. Michael Scholem Winkler og Ernestine Leitner. Udgik 1933; studerer paa en jødisk Højskole i Polen.

WINKLER, Meier-Efraim; f. 1. Juni 1921; S. af Rabbiner, Dr. Michael Scholem Winkler og Ernestine Leitner. Mellemskoleeks. 1935; studerer paa en jødisk Højskole i Polen.

WINSLØW, Carl Theodor; f. 24. Dec. 1886; S. af Direktør for Frederiksberg Elektricitetsværk, Ingeniør, cand. polyt. Carl Jacob Benignus Winsløw og Christine Magdalene Krarup. St. 1905; cand. jur. 1911; Byfogedfuldmægtig i Fredericia s. A.; Assistent i Ministeriet for offentlige Arbejder 1913; Assistent v. Kbhs. Havnevæsen 1916, Fuldmægtig 1918, *Kontorchef* 1921. R.

G. 4. Okt. 1922 m. Ida Hedvig, D. af Grosserer Oluf Wahlstrøm og Hulda Karen Kirstine Scheelke.
Krak.

WINSLØW, Emil Adolph; f. 3. Okt. 1891; S. af Direktør for Frederiksberg Elektricitetsværk, Ingeniør, cand. polyt. Carl Jacob Benignus Winsløw og Christine Magdalene Krarup. St. 1909; cand. med. 1916; Kandidattjeneste; Reservelæge v. Finseninstituttet 1920—22; pr. Læge i Kbh. fra 1919; faglige Tillidshverv.

G. 20. Juni 1917 m. Else Marie, D. af Læge Jens Marius Paulin og Ragnhild Falkenberg.

WINTHER, Asbjørn; f. 14. Jan. 1901; S. af Fotograf Jørgen Enevoldsen Winther og Anna Nikoline Sofie Andersen. St. 1920; *cand. polyt.* (E) 1926; Assistent v. den Polytekniske Læreanstalt 1926; Ingeniør hos W. F. Kenny, New York, 1927; Afdelingsingeniør hos T. A. Edison, Inc., 1928—32; *Ingeniør* i Firmaet M. P. Pedersen (Udførelse af Herstedvester Radio) 1932, i A/S Vesta 1934, i Firmaet Lauritz Knudsen fra 1937.

G. 13. Jan. 1938 m. Else, D. af Direktør Marius Koed og Ingeborg Marie Petersen.

† *WINTHER, Carl Einar William*; f. 12. Aug. 1889; S. af Grosserer Carl Winther og Emma Rasmussen; St. 1907; *cand. phil.* 1908; i Handelslære 1907; Prokurist i Firmaet E. F. Esmann, Kbh., 1911; Underdirektør i A/S Det Alm. Handelskompagni 1918; *adm. Direktør* for The General Commercial Comp. of London, Ltd., London, 1920—29, for Eastern & Overseas Product. Ltd., London, 1930—32, for A. Johnson & Co. (London) Ltd., Rederi og Kul Export, Staalfabrikation, Datterselskab af svensk Koncern, fra 1933. Død 11. Apr. 1939.

G. 2. Marts 1912 m. Emmy Emilie Margrethe, D. af Porcelænshandler Jens Hansen og Sofie Olsen.

† *WINTHER, Erik*; f. 17. Nov. 1908; S. af Premierløjtnant Axel Winther og Emma Hassager. St. 1926; *stud. theol.* Død 23. Jan. 1929.

WINTHER, Frederik; f. 13. Juni 1876; S. af Kasserer, *cand. jur.* Ludvig Frederik Winther og Clara Augusta Koefoed. St. 1894; *cand. jur.* 1900; By- og Herredsfuld- mægtig i Sæby 1900; Fuldmægtig i Dansk Tarifforening 1901, Kontorchef 1903; Over- retssagfører 1905; *Højesteretssagfører* 1918. R.

G. 1^o 30. Maj 1914 m. Astrid Poulina, D. af Købmand M. P. Larsen og Marie Hansen; 2^o 1925 m. Edith, D. af Tandlæge Samuel Christian Prahl og Elise Marie Ellebye.

Krak.

WINTHER, Jacob; f. 16. Sept. 1881; S. af Kasserer, *cand. jur.* Ludvig Frederik Winther og Clara Augusta Koefoed. St. 1899; *cand. jur.* 1905; *Overretssagfører* 1911.

G. 10. Maj 1913 m. Inger Sophie, D. af Apoteker Niels Frederik Vilhelm Elin Hoffmeyer og Caroline Kiær.

Krak.

VISKUM, Poul; f. 7. Apr. 1922; S. af Førstelærer Christian Severin Viskum og Kathrine Jensen.

VISKUM, Tage; f. 10. Juni 1921; S. af Grosserer Anton Nicolaj Henrik Viskum og Thyra Othelia Vang.

WISSUM, Emil Peder Max Svend (Nvfr.: tidl. Wucherpennig-Pedersen); f. 3. Juni 1896; S. af kgl. Kabinetbud Peder Larsen Wissum og Emilie Wucherpennig. St. 1914; *cand. phil.* 1915; Premierløjtnant i Ingeniørkorpset 1918; *Kaptajn* 1931, Chef for 5. Bygningsdistrikt. R.

G. 31. Maj 1925 m. Agnes Marie Zollfranck.

WITH, Gertrud Egede Schack; f. 13. Juli 1920; D. af Pastor Johannes Nicolai With og Therese Schack.

† *WITH, Jacob Hansen Bang*; f. 5. Maj 1847; S. af Overskoledirektør Karl Henrik With og Ulrikke Cæcilie Eleonore Bang. St. 1865; *cand. jur.* 1873; Rigsdagsstenograf 1872—85; Fuldmægtig v. Kbhs. Amts søndre Birk 1881—85; Sekretær v. Kbhs. Havneforvaltning 1885, *Kontorchef* 1899—1921. R. DM. pp. Død 6. Okt. 1930.

G. 23. Aug. 1888 m. Anna, D. af Zoologen, Professor Jørgen Matthias Christian Schiødtte og Fylla Hellmann.

Krak 1930.

† *WITH, Jørgen Carl*; f. 19. Jan. 1851; S. af Overskoledirektør Karl Henrik With og Ulrikke Cæcilie Eleonore Bang. St. (Frederiksborg) 1868; cand. phil. 1869; Lærer v. forsk. Privatskoler; Kommunalærer i Kbh. 1881; *Skoleinspektør* v. Kommuneskolen i Baadsmundsstræde 1899—1919. Død 15. Apr. 1926.

G. 1^o 1881 m. Ida Oline Augusta, død 6. Apr. 1882, D. af Skolebestyrer, cand. theol. Henrik Georg Christian Bohr og Caroline Louise Augusta Rimestad; 2^o 1891 m. Maria Jørgine, D. af Inspektør v. Arbejderboligerne, Jagtvej, Carl Eduard Wildenbrück og Oline Jørgensen.

† *WITH, Ole Christian Enrique*; f. 21. Jan. 1856; S. af Grosserer, Vicekonsul Viggo With og Adelaide Ernestine Carstensen. St. 1873; cand. theol. 1879; Sognepræst i Vinding-Vind 1883, i Løsning-Koming 1889; Præst v. St. Mariæ Kirkesal i Kbh. 1898; *Sognepræst* v. Davidskirken i Kbh. 1908—27. Død 16. Apr. 1932.

G. 2. Nov. 1887 m. Johanne Camilla Elisabeth, død 20. Aug. 1913, D. af Skibsreder Julius Andersen og Emma Bang.

Krak 1931.

WITH, Torben Kiørboe; f. 18. Aug. 1910; S. af Læge, cand. mag. Carl Johannes With og Inge Kiørboe. St. 1928; cand. med. 1934; *Læge*; Kandidattjeneste; Aarskandidat paa Bispebjerg Hospital, Afd. C.

G. 18. Jan. 1938 m. Kamma, D. af Kontorchef F. H. V. Bentsen (se denne).

† *WITH, Viggo*; f. 21. Aug. 1858; S. af Grosserer, Vicekonsul Viggo With og Adelaide Ernestine Carstensen. Udgik 1874; i Handelslære 1874—77; ansat hos Firmaet Em. Z. Svitzer, Kbh., 1877—82; Sekretær v. det danske Konsulat i Königsberg 1882—84; ansat i sin (da afdøde) Faders Forretning i Kbh. 1884—86, hos Firmaet C. J. Hambro & Søn, London, 1886—95; *Direktør* i Privatbanken i Kbh. 1895—1925. R. DM. Død 2. Maj 1933.

G. 20. Nov. 1896 m. Emma Magdalene, død 1928, D. af Skibsreder Julius Andersen og Emma Bang.

Krak 1933.

WITH-SEIDELIN, Carl Jesper; f. 30. Juli 1892; S. af Kommandør Carl Ludvig With-Seidelin og Marie Elisabeth Brinck-Seidelin. St. 1910; cand. jur. 1915; *Overretssagfører* 1918.

G. 1^o 2. Nov. 1916 m. Kate, D. af Vekselerer Ivar Müller Rée og Dagmar Albeck (Ægtesk. opl.); 2^o 15. Juli 1927 m. Else, D. af Tømrermester Chr. Rasmussen og Karen Pedersen.

† *WITHUSEN, Carl Bjørn*; f. 5. Juli 1864; S. af Overkirurg, Professor Carl David Withusen (MS) og Benedicte Ulfspærre de Treschow. St. 1881; cand. jur. 1889; Fuldmægtig paa By- og Herredsfogedkontoret i Frederikssund 1889, paa Nørvang og Tørrild Herredskontor 1891; *Auditor* i Hæren 1900—19. R. Død 14. Juli 1935.

† *WITZANSKY, Erik Louis Rudolph*; f. 11. Maj 1904; S. af Overlærer v. det kgl. Blindeinstitut Louis Johan Frederik Witzansky og Gudrun Helene Peelman. St. 1924; cand. polyt. (E) 1932. Død under Aftjening af sin Værnepligt v. Ingeniørtropperne 25. Apr. 1932.

WITZANSKY, Svend; f. 27. Dec. 1908; S. af Overlærer v. det kgl. Blindeinstitut Louis Johan Frederik Witzansky og Gudrun Helene Peelman. St. 1927; cand. polyt. (E) 1933; *Ingeniør* v. A/S Laur. Knudsen 1933, v. A/S De danske Sukkerfabrikker fra 1934.

G. 20. Marts 1937 m. Grete Othilie, D. af Fabrikbestyrer Christian Gamborg og Kirsten Larsen.

VODDER, Peder Mogens; f. 29. Apr. 1922; S. af Snedkermester Niels Peder Vodder og Elsa Annette Olinda Mortensen.

VOGEL-JØRGENSEN, Mikael; f. 30. Maj 1887; S. af Skoleinspektør Hans Georg Ludvig Vogel-Jørgensen og Anna Wilson-Hoffmann. St. 1905; cand. phil. 1906; *cand. polyt.* (E) 1912; *Ingeniør* v. Statsbanerne s. A., i Firmaet F. L. Smidth & Co 1931; forestaar denne Virksomheds Patentafdeling.

G. 7. Apr. 1927 m. Else, D. af Justitsraad, Godsforvalter William Schrøder og Anna Eleonora Harpøth.

† *VOGELIUS, Michael*; f. 17. Marts 1870; S. af Rentier Lauritz Spandet Vogelius og Kathrine Rosenvinge. St. (Fredericia) 1888; cand. phil. 1897; Kommunalærer i Kbh.; tillige Overgraver v. Vor Frue Kirke i Kbh. 1915; kst. Klokker v. Vor Frue Kirke 1916; *Klokker* 1918—22; derefter en kort Tid Medhjælper v. det filosofiske Fakultet v. Universitetet. Kulturhistoriske Artikler og Værker. Død 5. Okt. 1929.

G. 7. Sept. 1903 m. Anna Emilie, D. af Fuldmægtig Jens Olsen og Franziska Juliane Josepha Pecci.

VOGELIUS, Niels Høegh; f. 24. Marts 1911; S. af Grosserer O. H. Vogelius (se denne). Mellemskoleeks. 1926; Realeks. (Ø. Borgerdydskole) 1927; i Handelslære hos A/S C. Olesen 1927—30; derefter ansat i Molinos Rio de la Plata i Argentina; *Underdirektør* sst.

VOGELIUS, Ove Høegh; f. 1. Feb. 1880; S. af Brygger, cand. pharm. Peter August Vogelius og Maria Schneider. St. 1898; i Boghandlerlære; selvstændig Boghandler 1906; Medindehaver af A. Gieses Eftf. 1910—12; eget Firma 1912—21; Prokurist i F. Schnur & Co., Horsens, 1921—22; i Kulbranchen: hos Drost & Co. 1922—24, Kampmann & Herskind 1924—25; *Grosserer*, indenbys Salgsleder hos A/S Carl Nordstrand fra 1925.

G. 24. Okt. 1907 m. Lili, D. af Varemægler Vilhelm Martin Mannheimer og Emma Levin.

† *VOIGT, Julius Jensenius*; f. 22. Juli 1850; S. af Barber Heinrich Ludwig Hieronimus Voigt og Julie Henriette Rasmussen. St. 1868; cand. phil. 1869; cand. polyt. 1876; Assistent v. Tegneundervisningen paa Polyteknisk Lærestanstalt 1873—83; *Ingeniør* hos Opvarmnings- og Ventilationsingeniører 1877—83, v. Kbhs. Brolægnings- og Vejvæsen 1880, Fuldmægtig sst. 1886; *Ingeniør* hos Kbhs. Stadsingeniør 1887; Afdelingsingeniør 1898; *Stadsingeniør* 1902—20. R. DM. Død 3. Feb. 1922.

G. 24. Okt. 1890 m. Sophie Laura, Adoptivd. af Detailhandler Jens Enevold Christian Olsen og Juliane Balchen.

Krak 1921. Bricka.

VOIGT, Jørgen Axel; f. 4. Feb. 1924; S. af Overretssagfører K. L. J. Voigt (se denne).

† *VOIGT, Kai Ludvig Johan*; f. 21. Jan. 1886; S. af Grosserer Wilhelm Voigt og Georgia Elisabeth Petersen. St. 1904; cand. jur. 1910; *Overretssagfører* 1913. Død 10. Marts 1937.

G. 13. Maj 1922 m. Runa Karla Kirsten, D. af Redaktør P. R. Runeklint og Anna Jensen.

Krak 1936.

VOLDBORG, Gunnar Otto; f. 10. Jan. 1906; S. af Kommunalærer Jakob Otto Voldborg og Johanne Margrethe Petersen. St. 1924; *cand. jur.* 1932; fg. Sekretær i

Finansministeriet s. A.; *Sekretær* sst. 1934, i Statsministeriet (Grønlands Styrelse) 1936.

G. 26. Maj 1934 m. Ulla Margrethe, D. af Fabrikant Svend Folkenberg og Hustru Maren Elisabeth.

VOLF, Jens Jakob; f. 28. Jan. 1878; S. af Stiftsprovst, Dr. theol. Peter Rudolf Volf og Cathrine Groot Colding. St. 1896; cand. theol. 1902; pers. Kapellan v. Vor Frue Kirke i Svendborg 1903; Kateket v. Garnisons Kirke i Kbh. 1908; Sognepræst til Hylke 1912; res. Kapellan v. Vor Frelzers Kirke i Aalborg 1918; Sognepræst til Langaa-Øksendrup 1922; res. *Kapellan* v. St. Mikkels Kirke i Slagelse og *Sognepræst* for Hejninge Menighed 1926. Slagelse.

G. 1^o 23. Juni 1909 m. Karen, død 26. Maj 1920, D. af Dyrlæge Jens Rasmussen Skov og Sine Madsen; 2^o 2. Aug. 1921 m. Ingeborg Marie, D. af Sognepræst Vilhelm John Mathias Øhlenschläger og Emilie Frederikke Thomsen.

† *WOLF, Eiler Boje*; f. 16. Okt. 1895; S. af Oberstløjtnant Hans Eiler Wolf og Andrea Boje. St. (Aarhus) 1913; cand. phil. 1915; Kontorist hos Otto Mønsted 1913—15; Eks. v. de Brockske Handelsskoler i Kbh. 1917; ansat i Sibirisk Export- og Importkompagni 1917, Filialbestyrer i Nowo Nikolajevsk 1918—19; en Tid forsvunden; hjemkommen 1920; forsk. Stillinger i Amerika 1921; ansat i den danske Legation i Rom 1922; død her af Tyfus 23. Nov. 1922.

† *WOLF, Johan Frederik*; f. 28. Jan. 1858; S. af Sognepræst Christen Wolf (MS) og Therese Marie Hegelund. Udvandrede til U. S. A., deltog som Sergent i Kampen med Indianerne; tog sin Afsk. og flyttede til San Francisco, hvor han havde Ansættelse v. et Sporvejsselskab. Død i San Francisco 15. Juni 1919.

G. 23. Juni 1900 m. Carla Johanne, D. af Farmer Rohlffs.

WOLF, Johannes Adolf Boje; f. 1. Dec. 1890; S. af Oberstløjtnant Hans Eiler Wolf og Andrea Boje. St. 1908; Premierløjtnant i Rytteriet 1911; *Ritmester* 1920; Chef for Rytterkommandoet i Tønder 1921—23; Eskadronchef v. 5. Dragonregiment 1926—32; Leder af Hærens Rideskole 1932—38; Skoleofficer v. Officersskolen 1938. R.

G. 1934 m. Lisi, D. af Kontorchef i Landmandsbanken Lambrethsen.

† *WOLFF, Ellis*; f. 20. Okt. 1856; S. af Konsul Ferdinand Wolff og Hilda Kühl. Polyt. Adgangseks. 1876; St. (priv. dim.) 1877; Sekondløjtnant 1881; Premierløjtnant 1883; Kaptajn 1895; Lærer i Krigskunst m. m. v. Officersskolen 1900—11; Oberstløjtnant 1905; Oberst og Chef for Livgarden 1908; Generalmajor og Chef for 3. Division 1911; Chef for Generalstaben 1917; *Generalløjtnant* og kommanderende General i 1. Generalkommando 1918; kommanderende General 1922—26; *Kammerherre*. SK. DM. p. p. Død i Tølløse 6. Marts 1938.

G. 12. Sept. 1884 m. Karen, D. af Godsejer Carl de Lichtenberg og Casperine Snell.

Krak 1937.

† *WOLFF, Frederik*; f. 10. Sept. 1859; S. af Vare- og Vekselmægler Mathias Wolff og Andrea Collstrup. St. 1877; cand. jur. 1884; Politifuldmægtig i Helsingør 1884—85; *Overretssagfører* 1888. R. DM. pp. Død 15. Juni 1932.

G. 23. Maj 1890 m. Johanne Caroline Frederikke, D. af Dampskibsfører Wilhelm S. A. van Deurs og Sophie van Deurs.

Krak 1932.

WOLFHAGEN, Ebbe; f. 25. Maj 1916; S. af Kommandør Johan Wolfhagen og Ellen Halvorsen. St. 1935; *Søkadet* 1936.

† *WOLFHAGEN, Frederik*; f. 3. Apr. 1854; S. af Sporvejsdirektør Carl Vilhelm Wolfhagen og Louise Angelique Jacobson. St. 1872; Premierløjtnant i Artilleriet 1878; Kaptajn 1886; *Oberstløjtnant* 1900—11. R. DM. Død 12. Nov. 1931.

G. 11. Apr. 1882 m. Nanna Cathrine Elisabeth Gudmann, død 12. Dec. 1922, D. af islandsk Købmand Thorvald Heinrich Burneister og Cathinka Gurine Gudmann.

† *WOLFHAGEN, Ludvig*; f. 14. Okt. 1857; S. af Sporvejsdirektør Carl Vilhelm Wolfhagen og Louise Marie Angélique Jacobson. St. 1874; cand. phil. 1875; cand. polyt. 1881; ansat i Statsbanernes Tjeneste 1881, Fuldmægtig 1886, Bancingeniør 1887; *Baneingeniør* af 1. Grad 1916—27. R. Død 14. Dec. 1928.

G. 19. Nov. 1886 m. Margrethe Vilhelmine Elisabeth, død 3. Jan. 1929, D. af Oberstløjtnant Vilhelm Ferdinand Bang og Thora Ludovica Nannestad. Krak 1928.

† *VOLQUARTZ, Jørgen Christian*; f. 21. Aug. 1857; S. af Grosserer Niels Thomas Otto Volquartz og Véronique Françoise Bølling. St. 1875; cand. phil. 1876; Handelsuddannelse i Ind- og Udland; *Grosserer* 1892, Medindehaver af Fædrens Forretning, Otto Volquartz & Co. 1896, Eneindehaver 1902 til Firmaets Ophævelse 1925; tillige Medinteressent i Livsforsikringsselskabet Hafnias Hovedagentur paa Amagertorv 1912—19; Medlem af Sø- og Handelsretten 1908—24. R. Død 28. Nov. 1928.

G. 21. Maj 1892 m. Estrid, D. af Geheimkonferensraad, Professor, Dr. jur. Carl August Herman Goos og Amalie Henriette Irminger. Krak 1925.

† *WOLSTRUP, Poul Jørgen*; f. 16. Sept. 1893; S. af Kontorchef Christian Anders Johannes Wolstrup og Anna Dominica Larsen. St. 1911; cand. jur. 1918; Assistent under Kbhs. Magistrat s. A.; Sekretær under Kbhs. Politi 1919, kst. Fuldmægtig 1920; *Fuldmægtig* 1921. Sekretær under Kbhs. Vægeraad 1919. Død 27. Sept. 1928.

G. 7. Aug. 1920 m. Ellen, D. af Ingeniør Breinholt.

VOLTZMANN, Hans Vilhelm Lampe; f. 12. Nov. 1921; S. af Tobakshandler Hans Christian Voltzmann og Ellen Katrine Marie Christensen.

WORM, Einar Mogens Lorenz; f. 8. Dec. 1876; S. af Sagfører Niels Christen Katharus Worm og Elise Christine Henriette Margrethe Meng. 4. Kl. H. Eks. 1893; i Maskinsmedelære 1893—95; rejste til New York 1895; Maskinsmed 1896; Tegner 1897—1900; Bygningsingeniør i Chicago 1900—15; Fabrikejer i New York 1915—29; *Bygningsingeniør* i New York.

G. 20. Sept. 1899 m. Severine Christiane, D. af Proprietær Niels la Cour og Anine Caroline Elisabeth Jacobsen.

WORM, Erik Anthony; f. 28. Apr. 1904; S. af Grosserer Christian August Worm og Ellen Frimodt. Mellemskoleeks. 1919; Realeks. (V. Borgerdydsk.) 1920; Afgangseks. fra Niels Brocks Handelssk. 1922; Kontoruddannelse hos H. Chr. Due, Kbh., 1922—24, i Hamburg 1925, London 1926, Frankrig 1927; *Grosserer*, Firmaerne Anthony Worm, Assurance, Georg W. Bøttern, Kul & Koks, fra 1928.

G. 16. Maj 1930 m. Tove, D. af Oberstløjtnant Olaf Randa-Bolt og Ellen Mørck.

WORM, Knud Peter; f. 20. Feb. 1878; S. af Kaptajn i Fodfolket Frederik Christian Worm og Mathilde Hansen. Udgik 1893; studerede Mekanik og Elektroteknik i Tyskland; rejste til Argentina 1908; *Ingeniør* i Buenos Aires.

G. 1. Dec. 1906 m. Betty, D. af Læge L. Sørensen.

WORM, Svend Vilhelm; f. 16. Juli 1901; S. af Ingeniør Jacob Worm og Abigael Dorothea Theodora von Lillienkiold. St. 1920; selvstændig Forretning som *Grosserer* fra 1936.

G. 30. Okt. 1926 m. Valborg Annette Johanne, D. af Rentier Aksel Løvgreen og Berrit Elvheim.

WORM-HANSEN, Erik (Nvfr. Bindestreg); f. 25. Marts 1911; S. af Postkontrolør Jørgen Georg Worm-Hansen og Johanne Worm. Udgik 1926; Realeks. (V. Borgerdydsk.) 1928; lærte Handelen i Firmaet Vilh. Nellemann & Otto Drewsen A/S; *Grosserer* 1936.

WORM-HANSEN, Hans Henning (Nvfr. Bindestreg); f. 15. Aug. 1909; S. af Postkontrolør Jørgen Georg Worm-Hansen og Johanne Worm. St. 1928; cand. med. 1939; *Læge*.

WORM-HANSEN, Jørgen (Nvfr. Bindestreg); f. 20. Dec. 1912; S. af Postkontrolør Jørgen Georg Worm-Hansen og Johanne Worm. St. 1932; *Kontorist* under Magistratens 3. Afd. fra 1932.

WORSAAE, Carl Gustav; f. 7. Juli 1896; S. af Kammerherre, Oberstløjtnant Gustav Worsaae og Agnes Larsen. St. 1915; cand. jur. 1920; kst. Sekretær i Udenrigsministeriet s. A.; Konsulatssekretær i Hamburg 1921; Vicekonsul sst. s. A.; Sekretær i Udenrigsministeriet 1923, fg. Fuldmægtig 1924; Legationssekretær i Warszawa 1925; Fuldmægtig i Udenrigsministeriet 1928; Legationssekretær i Stockholm 1931; paany Fuldmægtig i Ministeriet 1933; Chargé d'affaires i Prag 1935, i Bern 1937; *Legationsraad* og *Chargé d'affaires* i Kovno 1937. R. pp.

G. 9. Maj 1931 m. Baronesse Karin Axelsdottir, D. af Major, Friherre Axel Thorbjørn Thott og Louise Elisabeth Charlotta Reuterskiöld.
Krak.

◦ *WROBLEWSKI, Daniel Julius Casimir*; f. 12. Okt. 1891; S. af cand. polit., Postekspedient J. C. C. Wroblewski (se denne). St. 1910; cand. med. 1916; Kandidattjeneste; pr. *Læge* i Kbh. 1924. Specialist i Dermatovenerologi.

† *WROBLEWSKI, Johan Cai Casimir*; f. 14. Jan. 1860; S. af Kommunelæge Johannes Julius Wroblewski og Jutta Christiane Boalth. St. (priv. dim.) 1881; *cand. polit.* 1887; *Postekspedient* 1892—1916. Død 2. Marts 1930.
G. 18. Juli 1890 m. Elise Christine Dorothea Lund.

† *WULFF, Adolph Henrik*; f. 9. Dec. 1886; S. af Kontorchef A. H. Wulff og Emma Elisabeth Friis. 4. Kl. H. Eks. 1905; Handelsuddannelse; Ophold i Rusland 1908—09, i London; ansat i Firmaet H. F. C. Schacke, Kbh., 1912, derfra overgaaet til Firmaet Otto Madsen; Prokurist sst.; *Grosserer*, Medindehaver Maj 1925. Død 21. Nov. 1925.

WULFF, Flemming Gustav Voss; f. 10. Feb. 1890; S. af Departementschef Louis Emil August Wulff og Anna Catharina Frederikke Kiær. St. (Ø. Borgerdydsk.) 1908; *cand. jur.* 1915; Assistent i Landmandsbanken 1915—21; Fuldmægtig i Andelsbanken og Chef for Bankens Fondsafdeling 1921, Kontorchef 1923; *Vekselerer* 1925; Medlem af Fondsbørsen s. A.

G. 20. Maj 1915 m. Yvonne Valborg Wilhelmina Lily, D. af Kunstmaler, Professor Lauritz Regner Tuxen og Ursula de Baisieux.

WULFF, Hans Peter Jürgen; f. 21. Aug. 1887; S. af Fabrikant Peter Wulff og Emma Catharine Mathilde Heydorn. St. (Hesselager) 1906; cand. med. 1913; Kandidattjeneste; Reservelæge v. Frederiksberg Hospital 1918—19; Reservelæge v. Kbhs. Amtssygehus 1919, Reservekirurg 1920—25, midlertidig Afdelingslæge 1925—26, *Overkirurg* 1927; Overlæge v. Arbejderforsikringsraadets Landbrugs-, Fiskeri- og Søfartsafdeling 1925. Specialist i Obstetrik, Kirurgi og Gynækologi.

G. 4. Jan. 1915 m. Ingeborg, D. af Godsforvalter Heinrich Christian Larsen og Gertrude Johanne Lund.
Krak.

WULFF, Magnus Voss Krummenauen; f. 27. Feb. 1886; S. af Departementschef Louis Emil August Wulff og Anna Catharina Frederikke Kiær. St. 1903; cand. jur. 1909; Fuldmægtig v. Nordre Birk 1911—16; Volontør i Indenrigsministeriet 1912, Assistent 1916, Fuldmægtig 1919, Kontorchef 1926; Kontorchef i Socialministeriet 1929; *Amtmand* over Hjørring Amt s. A. K². DM. pp.

G. 17. Okt. 1922 m. Anna Beate, D. af Politiinspektør Carlo Viggo Henry Sehested af Gyldenfeldt og Gerda Lorentze Christina Wang.
Krak.

WULFF, Viggo; f. 21. Okt. 1881; S. af Forlagsboghandler Josef Levin Wulff og Emma Eleonora Knudsen. St. 1900; cand. jur. 1906; *Overretssagfører* 1910.

WUNG SUNG, Frode Kai Fuwar; f. 7. Marts 1922; S. af Tjener Wung Sung og Ingeborg Emilie Danielsen.

WÆVER, Kay Victor; f. 10. Apr. 1901; S. af Overbanemester Victor Ludvig Johan Wæver (MS) og Johanne Malmqvist. St. 1919; *cand. polyt.* (B) 1925; *Ingeniør* v. et litauisk Entreprenørfirma 1925—26, hos Petri & Haugsted, Kbh., 1927, hos Stadsarkitektens Direktorat fra 1928.

G. 25. Nov. 1925 m. Lisa, D. af Landmand Søren Hansen og Marie Hansen.

† *VØHTZ, Holger Julius*; f. 2. Okt. 1894; S. af Kommandør Julius Albert Vøhtz og Julie Marie Larsen. St. 1913; cand. med. 1919; Amanuensis hos Stadslægen i Narvik og Læge v. Narvik Sygehus 1920—21; Reservelæge v. Amtssygehuset i Aabenraa 1921, v. Helsingør Øresundshospital 1921—22; Ophold i Berlin og Wien 1922; assisterende Prosektor v. det patologisk-anatomiske Institut i Aarhus 1924—25; klinisk Assistent v. Rigshospitalets Fødeafdeling A. og Kandidat v. Kommunehospitalets Afd. 4 1925. Død 12. Feb. 1928.

† *WØLDIKE, Uffe Hroar*; f. 8. Juni 1856; S. af Herredsfoged Heinrich Christian Piehl Wøldike og Anna Catharina Hansine Wøldike. St. (Metropolitanskolen) 1875 og (Roskilde) 1876; studerede Teologi, senere Naturhistorie; Lærer v. kbhske Skoler og Kursus fra 1877, v. Schneekloths Skole (senere Svanholms Gymnasium) fra 1880; første Inspektør sst. 1883—1924; *Lektor* 1919. R. pp. Død 22. Maj 1926.

G. 9. Apr. 1895 m. Kirstine Augusta Amalie, død 1933, D. af Grosserer Gotfred Boisen og Arnoldine Kastруп.
Krak 1926.

Y

YRSTEDT, Vagn Palle; f. 3. Marts 1922; S. af Direktør Christian Godtfred Yrstedt og Livredder v. Frederiksberg Svømmehal Inger Bodil Larsen. Udgik 1936; Mellemskoleeks. (Statsgymnasiet Schneekloths Skole) 1937; i Lære som *Finmekaniker* paa Standard Electric A/S.

Z

ZACHARIAE, Hugh (Hugo) Francis George; f. 5. Nov. 1925; S. af Direktør, Ingeniør H. A. K. Zachariae (se denne).

ZACHARIAE, Hugo Alfred Krupp; f. 13. Juli 1881; S. af Viceadmiral George Hugh Robert Zachariae og Sophie Agnete Albeck. St. 1899; *cand. polyt.* (M) 1907; *Ingeniør* hos Babcock and Wilcox, London, 1907, hos Burmeister & Wain 1908; Driftsbestyrer for de elektriske Sporveje i Bangkok 1909—12; i den siamesiske Stats

Tjeneste som Ingeniør v. Jernbanerne 1912; Chief Mechanical Engineer and Member of The Board of Railway Commissioners 1925; Technical Adviser to His Majesty's Privy Purse-Departement; fratraadt siamesisk Tjeneste 1932 og bosat i Danmark fra 1933; i Teheran for Kampsax 1933; Direktør v. A/S Vølund 1937, adm. *Direktør* fra 1938. R. DM. pp.

G. 14. Feb. 1918 m. Maria Concepcion, D. af Dr. med. Carlos Hoheb og Rita de Ayala.

Krak.

ZACHARIAE, Poul; f. 19. Juni 1883; S. af Viceadmiral George Hugh Robert Zachariae og Sophie Agnete Albeck. St. 1901; cand. med. 1909; Kandidattjeneste; Reservelæge v. Frederiksberg Hospital 1915—16; 2. Reservelæge v. Rigshospitalets Fødeafd. B. 1919, 1. Reservelæge 1920—23; Chef for dansk Ambulance i Petrograd og Delegeret for Dansk røde Kors 1916—17; Reservelæge i Søværnet 1909—15, *Overlæge* 2 1924; pr. Specialist i Kbh. fra 1921. Specialist i Kirurgi, Gynækologi og Obstetrik. MT. Kfh. pp.

G. 22. Maj 1920 m. Meta, D. af Skoleinspektør Søren Peter Thygesen Schmidt og Kirstine Sørensen-Noes.

† *ZACHARIAE, Rasmus Nielsen*; f. 30. Nov. 1869; S. af Generalløjtnant Georg Karl Christian Zachariae og Christine Catharina Mathilde Nielsen. St. 1887; cand. jur. 1895; Aspirant v. Statsbanerne 1896; Fuldmægtig i Generaldirektoratet 1898; Kontorchef 1907—32. R. DM. Død 3. Feb. 1934.

G. 7. Marts 1908 m. Ella Nielsine Johanne, D. af Møllebygger Jørgen Jørgensen og Johanne Peter Jakobsen.

ZAHLE, Herluf; f. 14. Marts 1873; S. af Højesteretssagfører Frederik Caspar Conrad Friboe Zahle og Anne Marie Charlotte Knudsen. St. 1890; cand. jur. 1897; Sagførerfuldmægtig; ansat i Udenrigsministeriet 1900; fg. Legationssekretær i Paris 1904, i Stockholm 1905; kgl. Udnævnelse 1908; Legationssekretær i London s. A.; Kontorchef i Udenrigsministeriet 1909; Chef for 2. Dep. 1910; *Kammerherre* 1911; Chef for 1. Departement 1913; overordentlig *Gesandt* og befuldmægtiget Minister i Stockholm 1919, i Berlin 1924. Medlem af den permanente Voldgiftsret i Haag 1921; af den danske Regering udnævnt til Dommer ad hoc i den for den faste mellemfolkelige Domstol indbragte dansk-norske Retstvist om Østgrønland 1932—33. SK. DM. FM. i Guld. D.r.K.H. pp.

G. 24. Aug. 1901 m. Hedvig Marie Sophie (Lillian), D. af Brugsejer Hauge og Hustru, samt Adoptivdatter af græsk Generalkonsul Julius Holmblad og Anna Dorothea Suhr.

Krak.

ZAHLE, Otto; f. 22. Jan. 1875; S. af Højesteretssagfører Frederik Caspar Conrad Friboe Zahle og Anne Marie Charlotte Knudsen. St. 1892; cand. mag. (Dansk, Fransk, Latin) 1899; Translatør i Fransk 1900; Lærer v. kbhske Skoler, særlig N. Zahles Skole fra 1899; Inspektør v. N. Zahles Skole 1906, Medlem af dens Bestyrelse 1910, *Rektor* 1913. R. MT. Kfh. pp.

G. 16. Juli 1900 m. Rita Mercedes, D. af svensk og norsk Generalkonsul Herman Severin Bernhoft og Rita Heegaard.

Krak.

† *von ZEPELIN, Ditleff Anders Sehested Berregaard*; f. 8. Marts 1840; S. af Kammerherre, Oberst Adolf Frederik von Zepelin og Nathalie Beate Antoinette Augusta von Sehested Berregaard. St. (priv. dim.) 1862; cand. phil. 1863; ansat i Kbhs. Magistrat 1866; *Fuldmægtig* —1886; *Kammerjunkere*. Død 2. Juni 1927.

G. 1^o 18. Maj 1867 m. Frederikke Christiane (Fritze) Skeel, død 11. Apr. 1883; 2^o 16. Maj 1885 m. Julie Constance Schacke.

ZEUTHEN, Carl Albert; f. 22. Jan. 1915; S. af Ingeniør, cand. polyt. Vilhelm Bagger Zeuthen og Margarete Køningsfeldt. St. 1933; cand. phil. 1934; *cand. polyt.* (B) 1938; *Ingeniør*.

ZEUTHEN, Frederik Ludvig Bang; f. 6. Juli 1911; S. af Ingeniør, cand. polyt. Vilhelm Bagger Zeuthen og Margarete Køningsfeldt. St. 1930; Afgang fra Teknisk Skole 1934; *Arkitekt* v. Frederiksberg Kommunes tekniske Forvaltning.

G. 20. Apr. 1937 m. Gudrun, D. af Direktør Georg Waidtløw og Louise Rode.

ZEUTHEN, Mogens Vilhelm; f. 26. Feb. 1918; S. af Ingeniør, cand. polyt. Vilhelm Bagger Zeuthen og Margarete Køningsfeldt. St. 1936; *stud. theol.*

ZIELER, Mogens Holger; f. 6. Marts 1905; S. af Afdelingschef v. Søkortarkivet, Kaptajn i Marinen Carl Christian Zieler og Anna Marie Augusta Glud. St. 1923; cand. phil. 1924; *Maler og Grafiker*.

G. 6. Juni 1930 m. Bennie, D. af Apoteker, Dr. pharm. Martin Niels Reimers og Astrid Winge.

ZIMMERMANN, Peter Ludvig Otto; f. 12. Juli 1878; S. af Trafikinspektør Andreas Viggo Zimmermann og Henriette Jappe. St. 1896; *cand. polyt.* (B) 1902; *Ingeniør* hos Firmaet Saabye & Lerche 1902—18; Direktør for Odense Træskibsværft 1919—21; tekn. Direktør for Stenlejerne paa Sjællands Odde A/S 1921—37; Bestyrelsesmedlem i Dansk Goudalite A/S fra 1937; egen Ingeniørforretning, Kbh.

G. 28. Okt. 1904 m. Karla Emilie, D. af Forpagter Carl Domingo Jappe og Emilie Angelica Jappe.

Æ

ÆRSØE, Asger; f. 25. Juli 1912; S. af Ekspeditionssekretær Peder Ærsøe og Hilde Johanne Gadd Nystrøm. Mellemkoleeks. 1927; Realeks. (Ø. Borgerdydsk.) 1928; *Havebrugskandidat* 1936. Stasevang Plantage pr. Kokkedal.

G. 26. Feb. 1938 m. Inger Margrethe, død 22. Apr. 1938, D. af Stationsforvalter Axel Sørensen og Agnes Bergen.

ÆRSØE, Holger; f. 10. Juni 1907; S. af Ekspeditionssekretær Peder Ærsøe og Hilda Johanne Gadd Nystrøm. St. 1925; cand. phil. 1926; Landbrugskandidat 1931; *Sekretær* v. Landøkonomisk Forsøgslaboratorium.

G. 24. Aug. 1934 m. Marie Louise Willemoes, D. af Løjtnant Peter Willemoes Jørgensen og Ingeborg Martensen.

Ø

† *ØLLGAARD, Peter Ludvig Grandjean*; f. 10. Maj 1846; S. af Prokurator, Proprietær Balthasar Krarup Øllgaard og Christiane Laurette Begtrup Krarup. St. 1865; cand. med. 1873; pr. Læge i Bækbølling 1874—75; Kandidattjeneste; *pr. Læge* i Raabymagle 1877—1913. Død 2. Jan. 1916.

G. 12. Okt. 1877 m. Jenny Charlotte Charite, D. af Proprietær Poul Ulrich Lind og Karen Jensine Christiane Kaysen.

ØRBÆK, Wladimir Petersen (Nvfr.: tidl. Petersen); f. 10. Juni 1869; S. af Grosserer Waldemar Petersen og Marie Ørbæk. St. (Lyceum) 1888; cand. med. 1895; Kandidattjeneste; studerede Dermatologi i Paris 1898; pr. *Læge* i Kbh. fra 1898.

G. 22. Okt. 1896 m. Anna Elisabeth, D. af Mekaniker A. H. Malon.

† ØRSTED, *Hans Christian*; f. 26. Okt. 1863; S. af Etatsraad, Byfoged Anders Sandøe Ørsted og Antoinette Christine Wilhelmine Louise Rosa von Eggers. St. 1882; cand. jur. 1889; Byfogedfuldmægtig i Vejle s. A.; Borgmester og Byfoged i Mariager, samt Herredsfoged i Gjerlev-Onsild Herreder 1910; Herredsfoged i Fjends-Nørlyng Herreder 1917; Kriminaldommer i Viborg 1919; *Dommer* i Vordingborg 1924—34. R. DM. Død 24. Marts 1936.

G. 26. Juni 1897 m. Johanne Henriette Sophie, D. af Kaptajn, Teglværksejer Frederik Ferdinand Tretow-Loof og Karen Brasch.

Krak 1935.

ØRUM, *Hans Peter Tulinius*; f. 3. Sept. 1877; S. af Professor, Dr. med. Hans Peter Ørum og Alvilda Theodora Florentine Tulinius. St. 1895; cand. med. 1901; Studieophold i Udlandet 1901—02; *Dr. med.* 1903; pr. *Læge* i Kbh. 1904; Kandidattjeneste; Reservelæge v. Dronning Louises Børnehospital 1910, v. Kommunespitalets 2. Afd. 1912—17; Afdelingslæge v. Kbhs. Poliklinik 1921—23; Chef for den kommunale medicinske Poliklinik 1923—30; *Lektor* i Skolehygiejne 1925.

G. 16. Aug. 1904 m. Maria Gunilla Caroline, D. af Ingeniør Carl Johan Jehander, Sverige, og Hulda Maria Ulrika Mellin.

Krak.

ØSTERBYE, *Rudolph Vilhelm*; f. 17. Nov. 1871; S. af Bogbindermester Rudolph Viggo Østerbye og Wilhelmine Petrea Thorsen. St. 1890; cand. med. 1899; pr. *Læge* i Aalestrup 1899—1914; Reservelæge v. Viborg Sygehus 1913; kst. Distriktslæge i Lemvig 1914, i Aakirkeby s. A.; Sygehuslæge, senere *Overlæge* i Frederiksværk 1915—37. Hillerød.

G. 16. Okt. 1900 m. Alvilda Caroline Josefine, D. af Skræddermester Peter Niels Holmbæk og Else Marie Johansen.

ØSTERGAARD, *Erling*; f. 9. Nov. 1907; S. af Farvehandler Hans Christian Østergaard og Camilla Christensen. St. 1926; cand. med. 1932; Reservelæge v. Ringsted Sygehus 1932—33; Kandidattjeneste; *Reservelæge* v. Rigshospitalets Fødeafd. B. 1938.

G. 18. Aug. 1938 m. Lilith Nicole (Lali), D. af Kontreadmiral Axel Vilhelm Scheel og Louise Marie Carmélite Delinois.

† ØSTERRIIS, *Aage Immanuel*; f. 14. Apr. 1868; S. af Kommunalrevisor Lauritz Jacobsen Østerriis og Ida Christiane Petrine Stein. St. 1886; cand. theol. 1892; pers. Kapellan i Sandby-Vrangstrup 1895; *Sognepræst* i Hyllested-Rosmus 1897—1933. Død 4. Apr. 1939.

G. 11. Maj 1898 m. Ingeborg, D. af Sognepræst Caspar Martin Kopp og Sophie Hedeveg Schytte.

† ØSTRUP, *Johannes Elith*; f. 27. Juli 1867; S. af Landmand Hans Frederik Østrup og Anna Thea Emilie Schebel. St. 1884; cand. mag. (Græsk, Latin, Dansk) 1890; *Dr. phil.* 1891; Rejser i Ægypten, Syrien og Tyrkiet 1891—93, 1907—08, 1910—11, 1923 og 1930; Docent v. Universitetet i semitisk Sprog og Litteratur 1898; *Professor* i islamsk Kultur 1918—37. K². DM. pp. Død 5. Maj 1938.

G. 27. Okt. 1894 m. Ellen Johanne Elisabeth, D. af Landskabsmaler Anton Erik Christian Thorenfeld og Valborg Emilie Biilmann.

Krak 1937. Bricka.

NAVNEFORANDRINGER

efter Indtrædelsen i Skolen

Abrahams, Jenny Margrethe	Hermansen.
Andersen Cai Eigin Lyø	Byriell.
— Erik Vagn	Vagn-Andersen.
— Georg	Horneman.
— Louis	Langenholt.
— Otto Emil	Lessow.
— Valdemar Faaborg	Faaborg-Andersen.
Barfoed, Eleonora Falck	Broager.
Beckwith-Nielsen, Holger	Beckwith
Borgsmidt-Hansen, Harald	Borgsmidt.
— Henning Ditlev	—
— Johan Henrik	—
Bratli, Hellen Marie de Teilman	Wied.
Christensen, Aage Emilus Trolle	Trolle-Christensen.
— Børge	Nertman.
— Carl Waage	Waagechristensen.
— Edgar Waage	—
— Einar Waage	—
— Harald Vestergaard	Rygner.
Christophersen, Marius Frants	Delmar.
Danielsen, Fanny	Hartmann.
Edidevitch, Bentzion Hirsch	Cardan.
— Bernhard	—
Eliassen, Poul Ejner	Henriksen.
Engelbrecht, Carl Ludvig Hemming Emil	Juel.
Ernst-Hansen, Jørgen	Glahder.
Foss, Anna Louise	Smith-Nielsen.
— Else Emilie	Sneskov.
Geertsen, Olga Augusta Gertha	Sørensen.
Grube, Bertram	Grubbe.
Hansen, Alfred Walter	Grut.
— Axel Olfert	Hjarlitz.
— Carl Benthin	Bennov.
— Carl Hans Theodor	Manicus-Hansen.
— Constantin Emil Sander	Sander-Hansen.
— Eberhard Hilmar Termann	Hebel.
— Eivind Ingmann	Ingmann.
— Elisabeth Munck	Munck-Hansen.
— Erik Worm	Worm-Hansen.
— Ernst	Mendes.
— Flemming Harald	Grut.
— Frederik Adolf	Manicus-Hansen.
— Hans Henning Worm	Worm-Hansen.
— Hans Peter Victor	Haghfelt.
— Harald de Jonquières	Grut.
— Holger Marius Theodor Vilhelm	Kjeldskov-Hansen.
— Jens Carl Christian	Helkett.
— Jørgen Worm	Worm-Hansen.
— Kai	de Vermond.
— Knud Bonnesen	Bonlov.

Hansen, Poul	Ringløv.
— Richardt Gerhardt Clement	Hebel.
— Svend Ingmann	Ingmann.
— Tage Algreen	Tage-Hansen.
— Torben	Grut.
— Torkild	Hoff-Hansen.
Hansen-Schellenberg, Svend Aage	Schellenberg.
Hanssen, Carl Adolf Ludvig	Gram-Hanssen.
— Esbern Cato Spang	Spang-Hanssen.
— Torben Cato Spang	—
Henriksen, Holger Christian Devantier	Devantier.
— Kaj Børge	Hessov.
Holm, Henrik	Urne.
— Julius Engelbreth	Engelbreth-Holm.
— Knud Lønberg	Lønberg-Holm.
Iversen, Poul Arne Scott	Scott-Iversen.
Jacobsen, Ejnar Vilhelm Hugo	Ellegaard.
— Ib Kuno Tvede	Tvede-Jacobsen.
Jagd, Johannes	Tornøe.
Jansen, Peter Herman Gottlieb Trock	Trock-Jansen.
Jensen, Axel Hjalmar	Bjørum.
— Carl	Burrau.
— Christian Severin	Eide.
— Einer Torstensen	Torsting.
— Erik Rosenkrantz Theil	Theil-Jensen.
— Ernst Henrik	Jersing.
— Hans	Meisner-Jensen.
— Hans Meinhardt	Meinhardt-Jensen.
— Hans Oluf	Schmit-Jensen.
— Hans Peter Edvard	Meisner-Jensen.
— Johannes Frederik Topsøe	Topsøe-Jensen.
— Knud Aage	Haldvig.
— Otto Arent	Ringstrøm.
Jeppesen, Henrik	Tusholt.
Jerichau-Christensen, Ernst Bernhard	Jerichow.
— Herbert Peter Andreas	—
Jyrd, Stig	Bagger-Jyrd.
Jørgensen, Axel	Jarl.
— Carl Frederik	—
— Kai Hassing	Hassing-Jørgensen.
— Leopold Prosper Vincent	Veng.
— Mads Christian Steenberg	Steenberger.
Knutzen, Gerda Emilie Charlotte Gertrud	Nilsson.
Larsen, Andreas Martensen	Martensen-Larsen.
— Arne Buchter	Buchter-Larsen.
— Carl Peter	Grunert.
— Christian August Schepelern	Schepelern-Larsen.
— Christian Kirchhoff	Kirchhoff-Larsen.
— Hans Henning Werdelin	Werdelin-Larsen.
— Henning Irgens Holck	Holck-Larsen.
— Knud Carl	Buchter-Larsen.
Levy, Hjalmar Edvard	Munthe.
Lous, Harald Vilhelm Albert	Alberti, Louis.
Lund, August Johan Vilhelm	Moth-Lund.
— Oscar Peter Jacob Johan	—
Løffler, Frithiof	Torp-Løffler.
Madsen, Aage Julius	Løffler.
— Carl Frantz Popp	Popp-Madsen.
— Carl Vilhelm Martin	Løffler.
— Erik Høst	Høst-Madsen.
— Georg Popp	Popp-Madsen.
— Kai Victor Thorning	Thorning-Madsen.
— Niels Ludvig Valdemar	Løffler.
Mathiesen, Aage Henrik	Langeland-Mathiesen
Meyer, Jørgen Bertel	Forster.
Mogensen, Ejler Alkjær	Alkjær.

Mortensen, Alfred Peter	Marner.
— Poul Emil Andreas Eckert	Nordlien.
Møller, Christian Frederik Frimodt	Frimodt-Møller.
— Hans Ehler	Ehler-Møller.
— Hans Otto Frimodt	Frimodt-Møller.
Nielsen, Ernst Hall	Bræmme.
— Hother Charlot Koch	Nordow.
— Knud	Gjerstad.
— Niels Henning Peter	Nilou.
— Paul Frederik Immanuel	Busk.
— Poul Johannes Buhl	Buhl-Nielsen.
— Poul Sigismund	Skadegaard.
— Richard Smith	Smith-Nielsen.
— Svend Erik Stampe	Nilou.
Olsen, Aage Frederik	Alvin.
— Anders Theodor Gjedde	Gjedde-Olsen.
— Einar	Rames.
— Niels Christian Albert	Vimar
— Poul Ejnar Egenfeldt	Olsen.
Olsen-Ventegodt, Niels Ove	Egenfeldt.
Olufsen, Anne Emilie	Ventegodt.
Pedersen, Henning Carl Mathias Wittrup	Fox Maule.
— Ivan Peder Hutzen	Lundorf.
— Jørgen Vang	Stamm.
— Peder Lars	Vang.
— Robert Hutzen	Hersting.
Petersen, Anton	Stamm.
— Boje Christian Hasse	Munch-Petersen.
— Bjørn Gustav	Jark.
— Ernst Helmuth	Warring.
— Hans Vilhelm	Preil.
— Henry Borreschmidt	Munch-Petersen.
— Vilhelm Troels	Borreschmidt.
— Wladimir	Hagens.
Rasmussen, Carl Annard Theodor	Ørbæk.
— Erik Hans Vilhelm	Rasting.
— Herman Peter	Ramdahl.
— Knud Erik	Remvig.
Schiøler, Ivar Lehn	Rigtoft.
Schram-Nielsen, Kirsten	Lehn-Schiøler.
Skjelse, Arne Benedictus Felix Joseph	Steffensen.
Soya-Jensen, Carl Erik Martin	Juell-Skielse.
Svendsen, Svend Sofus Frankel	Soya.
Sørensen, Aage James Evald	Frankel.
— Peter Christian Dame	Wahl.
— Severin	Bilgaard.
— Sophus Claudius	Widding.
Thomsen, Johannes Lomholt	Krogstad.
— Povl Lomholt	Lomholt-Thomsen.
— Viggo Lomholt	—
Tjørning, Svend Peter	Rystrøm.
Topp, Ole Vilhelm	Obelitz.
Welding, Axel Theodor Carl	Wemmentorp.
Vindekilde, Elsa	Starklint.
Wridt, Margrethe Sanne	Bruun.
Wucherpfennig-Pedersen, Emil Peder Max Svend	Wissum.

FORKORTELSER

D.	Datter.
Eks.	Eksamen.
f.	født.
Gymn.	Gymnasium.
Kbh.	København.
pr. Læge	praktiserende Læge.
Nvfr.	Navneforandring.
S.	Søn.
Sk.	Skole.
St.	Student.
4. Kl. H. Eks.	4. Klasses Hovedeksamen.

I Forbindelse med cand. polyt.:

(F)	Fabrikingeniør.
(M)	Maskiningeniør.
(B)	Bygningsingeniør.
(E)	Elektroingeniør.

Danske Ridderordener og Hæderstegn:

SK.	Storkors af Dannebrog.
K ¹	Kommandør af Dannebrog af 1. Grad.
K ²	Kommandør af Dannebrog af 2. Grad.
R.	Ridder af Dannebrog.
DM.	Dannebrogsmænd.
Chr. IX M.M.	Kong Christian IX's Mindemedaille.
Chr. IX M.T.	Kong Christian IX's Mindetegn.
Chr. X E.M. 1914 & 1939	Kong Christian X's militære Erindringsmedaille 1914 & 1939.
Chr. X Off.E.T.	Kong Christian X's Erindringstegn fra Officersskolen.
FM.	Fortjenstmedaillen.
Fr. VIII M.M.	Kong Frederik VIII's Mindemedaille.
Fr. VIII M.T.	Kong Frederik VIII's Mindetegn.
Gb.E.T.	Erindringstegn om Deres Majestæter Kong Christian IX's og Dronning Louises Guldbryllup.
H.H.T.	Hæderstegn for god Tjeneste i Søetaten.
M.f.D.R.	Medaillen for Druknedes Redning.
M.F.æ.D.	Medaillen for ædel Daad.
M.M. 8. Apr. 1818— 1918	Mindemedaille i Anledning af Hundreårsdagen for Kong Christian IX's Fødsel.
D.r.K.H.	Dansk Røde Kors' Hæderstegn.
D.r.K.M.	Dansk Røde Kors' Medaille.
M.T.Kfh.	Dansk Røde Kors' Mindetegn for dansk Krigfangehjælp 1914—18.

RETTELSER OG TILFØJELSER

- S. 236. *ANDERSEN, Troels Thune; 1. Reservelæge v. Sundby Hospitals med. Afd. 1938.*
- 239. *AUDE-HANSEN, Carl Albert; cand. jur. 1939.*
 - 276. *CASTBERG, Michael Christian; Forpagter af Jonstrup Seminariums Jord —1911.*
 - 278. *CHRISTENSEN, Erik Birger; G. Juni 1939 m. Ingeborg (Inger) Lina Gertrude, D. af Direktør Wilhelm Witzke og Ingeborg Nanny Donner.*
 - 324. *GRØNVOLD, Poul Rasmus; Kontorchef, tilføjes DM.*
 - 405. *LARSEN, Hans Laurits; Sognepræst for St. Markus Kirke i Aarhus. Tilføjes Afsk. 1939.*
 - 425. *MAEGAARD, Eilert; Direktør, tilføjes DM.*
 - 462. *PEDERSEN, Jens Christian Marius; cand. mag. 1939.*
 - 505. *SKAALUM, Torkil; St. (Lyngby) 1933; cand. jur. 1939.*
 - 536. *URNE, Henrik; St. 1932; cand. jur. 1939.*

