



Danskernes Historie Online

Danske Slægtsforskeres Bibliotek

Dette værk er downloadet fra Danskernes Historie Online

Danskernes Historie Online er Danmarks største digitaliseringsprojekt af litteratur inden for emner som personalhistorie, lokalhistorie og slægtsforskning. Biblioteket hører under den almennyttige forening Danske Slægtsforskere. Vi bevarer vores fælles kulturarv, digitaliserer den og stiller den til rådighed for alle interesserede.

Støt Danskernes Historie Online - Bliv sponsor

Som sponsor i biblioteket opnår du en række fordele. Læs mere om fordele og sponsorat her: <https://slaegtsbibliotek.dk/sponsorat>

Ophavsret

Biblioteket indeholder værker både med og uden ophavsret. For værker, som er omfattet af ophavsret, må PDF-filen kun benyttes til personligt brug.

Links

Slægtsforskeres Bibliotek: <https://slaegtsbibliotek.dk>

Danske Slægtsforskere: <https://slaegt.dk>

SLÆGTEN CHRISTIANI

BORGER I BREMEN
CHRISTIAN CHRISTIANI'S
MANDLIGE DESCENDENS

VED
WILHELM VON ANTONIEWITZ

KØBENHAVN

1955

S L Æ G T E N
C H R I S T I A N I



SLÆGTEN CHRISTIANI

BORGER I BREMEN
CHRISTIAN CHRISTIANI'S
MANDLIGE DESCENDENS

VED
WILHELM VON ANTONIEWITZ

KØBENHAVN

1955

FORORD

Allerede i det 12. og 13. Aarhundrede blev Navnet Christiani anvendt som Familienavn af en Patricierslægt i Parma. Senere dukkede Navnet op i Tyskland og Holsten som Familienavn for flere kendte Slægter, af hvilke 2 forgrenede sig til Danmark. Hvorvidt den her udarbejdede Slægt hører til en af de ældre Slægter, har det endnu ikke været muligt at paavise. Da Stamfaderen i 1734 erhvervede Borgerskab i Bremen Altstadt, indførtes han i Borgerskabsprotokollen som Christian Christiani aus Lindau am Bodensee. Han er dog ikke født i Lindau am Bodensee, og hans Familie har heller ikke været bosiddende der, thi Navnet Christiani findes hverken i Kirkebøgerne 1690—1734 eller i Borgerskabsprotokollerne 1660—1734. Daabsprotokollerne for Lindau ved Zerbst og Lindau i Kanton Zürich, der begge ligger i Nærheden af Bodensøen, er ogsaa undersøgt for Tidsrummet 1685—1710, men Christian Christianis Daab er heller ikke indført her, og det er derfor nærliggende at antage, at hans Ophold i Lindau am Bodensee har været af kort Varighed, og at hans Slægt skal søges i Bremen, hvor Navnet Christiani var velkendt baade før og efter 1734.

I 1705 fik Johan Anton Christiani fra Hamburg Borgerskab i Bremen Altstadt. Tre Aar senere blev Hans Christianis Søn, Johan Heinrich, døbt i Skt. Petri Kirke. Johan Daniel Christiani blev 1728 be-



gravet paa den frie Plads ved Domkirken, hvor hans Kone, Gebecca Reimers, 21 Aar tidligere var blevet begravet. Advokat Johan Falentin Christianis og Catharina Elisabeth Bauers Søn, Friedrich Johan Gustav Christiani, og Datter, Sophia Magdalena Elisabeth Christiani, blev begge døbt i Skt. Petri Kirke — henholdsvis 1735 og 1738, og i denne Kirke blev Sønnen i 1759 gift med Helena Lübsen og — efter hendes Død — i 1763 med Regina Elisabeth Eybsen. Endelig kan det nævnes, at Jens Christiani og Anna Karels i 1758, Peter Christiani og Gesche Margarethe Mangels i 1788, 1790 og 1794 og Carl Heinrich Valentin Christiani og Angenetha Elisabeth Schragen i 1791 og 1793 fik deres Børn døbt i Skt. Petri Kirke i Bremen.

Det ligger imidlertid udenfor denne Udarbejdelse at efterforske Christian Christianis Afstamning, men den samtidige Tilstedeværelse af flere Familier Christiani i Bremen er saa paafaldende, naar Navnets Særpræg tages i Betragtning, at det næppe skyldes Tilfældigheder, og senere Undersøgelser vil utvivlsomt dokumentere Slægtsskabsforbindelsen.



CHRISTIANI

Første Slægtled.

1. a. *Christian Christiani*, 28. Aug. 1733 Borger i Bremen Neustadt, 19. Juli 1734 Borger i Bremen Altstadt, † 1767 i Bremen (Skt. Pauli), g. 30. Sept. 1733 i Bremen (Skt. Pauli) m. *Rahel Bendus*, f. 5. Febr. 1706 i Bremen, † 1783 i Bremen (Skt. Pauli), Datter af Borger i Bremen (Borgerskab 20. Juni 1692) Simon B. og Sibilä Hopen. Børn: Andet Slægtled, 2-5.

Andet Slægtled.

2. a. *Margretha Christiani*, dbt. 2. Juli 1734 i Bremen.
3. b. *Simon Christian Christiani*, dbt. 21. Juli 1737 i Bremen.
4. c. *Christian Christiani*, f. 9. Nov. 1739 i Bremen (Skt. Petri), Købmand i Bremen, senere Bogholder i København og derefter Lektor i Engelsk, Fransk og Italiensk ved Universitetet i Göttingen, hvor han holdt Forelæs-

ninger 1793—1797, † 22. Nov. 1802 i Göttingen; har skrevet: Unterricht für die zu Kaufleuten bestimmten Jünglinge (Hannover 1788—1793), Einleitung zu einer Handlungs- und Erdbeschreibung aller vier Welttheile (Hannover 1790), Anleitung zur doppelten Buchhaltung (Göttingen 1790), Nachricht von der bequemsten und wohlfeilsten Art zu reisen (Göttingen 1790), Einleitung in der französischen und englischen Sprache (Hannover 1790), Uebungen in der englischen Sprache, bestehend in Aufsätzen über alle Theile der Rede, und Anmerkungen bei der irregulären Verbis, Fabeln und wahren Geschichten, mit einer hinlänglichen englischen Phraseologie zum Uebersetzen für Anfänger nebst 16 englischen Briefen und Mustern verschiedenen Inhalts solcher Zettel, welche die Engländer einander zu schreiben pflegen (Hannover 1791), Collection of mercantile letters, to which are added Bills of exchange, with a sufficient german Phraseologie for the use of young gentlemen, destined for trade (Hannover 1795), Select letters, a necessary supplement to the collection of mercantile letters (Hannover 1795), Collection de lettres de commerce, quelques lettres de change etc., avec une phraseologie allemande à l'usage des jeunes gens destinés au commerce (Göttingen 1795), Uebungen in der italienischen und französischen Sprache, mit grammat. Anmerkungen (Göttingen 1795),

Modelli di lettere di corrispondenza mercantile, combiali e d'altre polizze, quali d'obbligo equali di ricevuta con una phraseologia in Tedesco, Francese, Inglese ed Ollandese, oder von Handlungsbrieffen, Wechseln etc. (Hannover 1797), Neue engl. Sprachlehre (Göttingen 1799), Themes on all parts of speach, english fables and stories with a sufficient german and french phraseology for the transaction in either of these languages together with a short though compleat german grammar for the use of Englishmen that want to learn the german language (Hannover 1799), Vermischte Aufsätze zum Nutzen und Vergnügen, mit angehängter Phraseologie zum Uebersetzen ins Englische oder Französ. (Hannover 1802) og Neues kurzgefasztes Taschenwörterbuch, englisch, deutsch, französisch und lateinisch (Lemgo 1802); g. 1^o 23. Juni 1767 i Rautenberg i Hannover m. *Friderica Justina Cammann*, f. 9. Marts 1727 i Rautenberg i Hannover, begr. 27. Dec. 1780 i København (Skt. Petri), Datter af Sognepræst i Rautenberg Gerhard Ludovic C. og 1. Hustru Ilsa Dorothea Jasters, g. 2^o 10. Nov. 1781 i København (Skt. Petri) m. *Maria Charlotte Kühlbrunn*, f. 30. Marts 1760 i Otterstedt, † efter 1803, Datter af Amtmand i Ottersberg Conrad K. Børn i 2. Ægteskab: Tredie Slægtled, 6-10.

5. d. *Maria Christiani*, f. 8. Dec. 1741 i Bremen.

Tredie Slægtled.

Lektor Christian Christianis Børn med Maria Charlotte Kühlbrunn.

6. a. *Carolina Friderica Christiani*, f. 22. Aug. 1782 i København (Skt. Petri), † 16. Febr. 1849 i Guldager, begr. 25. Febr. s.A. i Hornstrup, g. 22. Dec. 1811 i København (Holmens) m. Skolelærer og Kirkesanger i Guldager *Hans Henrich Clausen*, f. ca. 1770, † 13. Febr. 1838 i Guldager, 68 Aar gammel.
7. b. *Christian Friderich Christiani*, f. 20. Juli 1783 i København (Skt. Petri), 12. Apr. 1803 immatrikuleret som stud. jur. ved Universitetet i Göttingen, 26. Dec. 1811 surnummerær Kancellist i den danske Generalstabs Bureau, 18. Febr. 1813 Krigskancellisekretær, 1814 Sekretær hos General Frantz Christopher Bülow under Kongressen i Wien, 31. Juli 1815 Krigsassessor, 26. Nov. 1816 Afsked og Krigsraad, derefter Sproglærer i København, † 12. Nov. 1854 i København (Garnisons), g. 25. Juni 1815 i Køge m. *Helena Catharina Colding*, f. 3. Aug. 1785 i København (Skt. Petri), Konventualinde i Slagelse Kloster, † 15. Dec. 1869 i Slagelse (Skt. Peders), Datter af Solodanser ved Det kgl. Teater Andreas Christian C. og Skuespillerinde ved Det kgl. Teater Anna Sophie Jacobsen. Børn: Fjerde Slægtled, 11-14.
8. c. *Johan Carl Wilhelm Christiani*, f. 1785 i Hannover, † 3. Apr. 1859 i Hamburg (Skt. Catha-



Sognepræst
Anton Carl Emil Christiani
1817—1901

rina), 73 Aar 6 Maaneder gammel, g. m. *Cecilie Magdalene Seide*, f. 1795 i Hamburg, † 1. Nov. 1866 i Hamburg (Skt. Catharina), 70 Aar 11 Maaneder gammel, Datter af Joachim Heinrich S. og Hanna Maria Dorthea Beck.

9. d. *Ernst Anton Gottlieb Christiani*, f. 7. Juni 1793 i Göttingen (Skt. Albani), Marts 1813 Kanonér i det hanseatiske Fodartilleriregiment, 1813—1815 deltog i Felttoget og blev Underofficer og Overfyrværker, 21. Apr. 1815 Løitnant i det hamburgske Kontingent, 1. Dec. 1824 Premierløitnant, s. D. — 2. Sept. 1825 Pladsadjutant, 13. Apr. 1831 Stabskaptain, 1. Aug. 1848 Kaptain, 28. Jan. 1858 Afsked, Guldkorset for 25 Aars Tjeneste, † 23. Febr. 1873 i Lauenburg, g. 16. Mai 1818 i Hamburg (Skt. Michaelis) m. *Friderica Wilhelmine Burmester*, dbt. 15. Juli 1795 i Hamburg (Skt. Michaelis), † 31. Juli 1871 i Hamburg, Datter af Købmand i Hamburg Joachim Heinrich B. og Anna Regina Wömmmer. Børn: Fjerde Slægtled, 15-21.

10. e. *Sabine Marie Amalie Christiani*, f. 7. Juli 1796 i Göttingen (Skt. Johannis), † 30. Nov. 1866 i Hamburg, g. m. *Jacques Louis Busson du Maurier*.

Fjerde Slægtled.

Krigsraad Christian Friderich Christianis Børn med Helena Catharina Colding.

11. a. *Sophie Charlotte Emilie Christiani*, f. 23. Apr. 1816 i Køge, Lærerinde i København, † 23. Jan. 1858 i København (Garnisons).
12. b. *Anton Carl Emil Christiani*, f. 27. Sept. 1817 i Køge (dbt. Garnisons), 1835 Student, 6. Mai 1840 cand. theol., 1842 Huslærer hos Provst Monrad i Marvede, Apr. 1844 Lærer ved Borgerdydsskolen i København, holdt i 1½ Aar sammen med L. Helweg Aftengudstjeneste om Søndagen i et af Hovedstadens Kapeller, 27. Marts 1846 Sognepræst i Bjerregrav, Aalum og Tanum, 1863 gav ved en Artikel om Inspirationsbegrebet Stødet til den store Strid om Grundtvigianismen (Dansk Kirketidende, 1863, Nr. 5), 17. Juli 1871 Sognepræst i Nysted og Herridslev, 24. Sept. 1884 Medlem af Nysted Byraad, 28. Dec. 1886 Afsked, 11. Okt. 1887 Tilladelse til at nyde sin Pension i Udlandet, † 6. Apr. 1901 i Frederiksberg; har skrevet: Rimordbog (1888) og talrige Prædikensamlinger, Smaaskrifter og Bladartikler, har oversat: F. W. Farrars Værker Jesu Liv (1880) og Apostlen Paulus (1883); g. 26. Juni 1846 i Roskilde (Domsognet) m. *Anna Jacobine Foss*, f. 23. Dec. 1819 i Nakskov, † 26. Apr. 1892 i København (Helligkors), Datter af Etatsraad, Borgmester i Roskilde, cand. jur. Lauritz F. og Frederikke Agnethe Smith. Børn: Femte Slægtled, 22-25.
13. c. *Friderich (Fritz) Christian Christiani*, f. 25.

Mai 1819 i København (Garnisons), 1. Mai 1834 Kadet, 1. Mai 1839 Sekondløjtnant à la suite i holstenske Infanteriregiment med Anciennitet fra 1. Marts 1838, 1. Nov. 1840 i Nummer, 12. Aug. 1842 ansat i 16. Bataillon, 31. Aug. 1846 Premierløjtnant ved 17. Bataillon, 30. Okt. s. A. forsat til 7. Bataillon, 4. Marts 1850 Kaptain af 2. Kl., 25. Juli 1858 Kaptain af 1. Kl., 1. Dec. 1863 fung. Bataillonskommandør i 9. Regiment, 21. Sept. 1867 ansat i 30. Bataillon, 26. Mai 1871 Oberst i Forstærkningen og Chef for 36. Bataillon, 14. Juni 1880 udenfor Nummer, 24. Jan. 1882 Afsked, (R.) (D. M.), † 10. Okt. 1888 i Frederiksberg, g. 1^o 6. Marts 1847 i København (Garnisons) m. *Anna Sophie Catharina Køhling*, f. 19. Apr. 1822 i Flensborg, † 22. Mai 1848 i København (Garnisons), g. 2^o 24. Mai 1850 m. *Elise Sophie Storm*, f. 29. Nov. 1832 i Kerte, † 6. Mai 1907 i Frederiksberg, Datter af Sognepræst i Kerte Frederik S. og Sophie Marie Møller. Barn af 1. Ægteskab: Femte Slægtled, 26.

14. d. *Alexander Filius Christiani*, f. 21. Juli 1823 i København (Garnisons), † 13. Mai 1824 i København (Vor Frue).

Kaptain Ernst Anton Gottlieb Christianis Børn med Friderica Wilhelmine Burmester.

15. a. *Caroline Elise Christiani*, f. 18. Sept. 1819 i Hamburg, g. m. *Vogelsang*.

16. b. *Emilie Therese Christiani*, f. 18. Juli 1821 i Hamburg.
17. c. *Ernst Theodor Christiani*, f. 10. Jan. 1823 i Hamburg, 10. Nov. 1840 Volontør i det hamburgske Militær, 15. Aug. 1844 Løitnant, 22. Mai 1848 — 10. Sept. s. A. deltog i Felttoget mod Danmark, 15. Marts 1851 Premierløitnant, 7. Marts 1855 Kaptain, 29. Juni 1857 Afsked, boede derefter som Pensionist i Lauenburg og Horn, † 30. Dec. 1880 i Horn, g. 20. Aug. 1862 i Hamburg m. *Wilhelmine Christine Stamer*, f. 1833 i Eilbeck (Skt. George), Datter af Destillatør Christian Heinrich S. og Anna Christine Elise Dessee. Børn: Femte Slægtled, 27-31.
18. d. *Eduard Wilhelm Christiani*, f. 11. Nov. 1827 i Hamburg, Ingeniørofficer, Fabrikejer i Itzehoe, † 31. Marts 1897 i Lübeck, g. 1^o 2. Mai 1860 i Reinbeck m. *Regina Sophie Caroline Behrenberg*, f. 21. Mai 1837 paa Carolinenhof (Reinbeck), Datter af Godsejer Eduard B. og Bertha Oetzmann, Ægteskabet opløst 22. Dec. 1892, g. 2^o 28. Marts 1893 i Mölln m. *Bertha Margaretha Haase*, f. 27. Jan. 1860 paa Carolinenhof (Reinbeck), Datter af Theodor H. og Cornelia Augusta Behrenberg.
19. e. *Agnes Ernestine Christiani*, f. 13. Jan. 1830 i Hamburg, † 29. Dec. 1869 i Hamburg.
20. f. *Hermine Eleonore Christiani*, f. 22. Juli 1833 i Hamburg, † 15. Okt. 1870 i Hamburg.

21. g. *Pauline Eugenie Christiani*, f. 14. Jan. 1839 i Hamburg.

Femte Slægtled.

Sognepræst Anton Carl Emil Christianis Børn med Anna Jacobine Foss.

22. a. *En udøbt Søn*, f. 22. Mai 1847 i Bjerregrav, † 23. Mai s. A. i Bjerregrav.

23. b. *Fritz Holger Christiani*, f. 19. Juli 1848 i Bjerregrav, 1866 Student, 21. Juni 1872 cand. theol., 28. Juli 1873 personel Kapellan i Maibølle, 1874 Medhjælper for Sognepræsten i Saks-købing, 23. Jan. 1875 personel Kapellan hos samme, 12. Sept. 1877 Sognepræst i Øster Nykirke, 2. Okt. 1880 Sognepræst i Nibe og Vokslev, 1920 Afsked, s. A. — 1925 Præst ved Vartov Stiftelse, (R.), † 25. Marts 1931 i København (Hellerup), g. 10. Juni 1874 i Nysted m. *Cecilie Ulrikke Birgitte Marie Pontoppidan*, f. 10. Juni 1856 i Nysted, † 23. Dec. 1936 i København (Hellerup), Datter af Apoteker Frode Camillus P. og Ines Marie Seidelin. Børn: Sjette Slægtled, 32-40.

24. c. *Lauritz Foss Christiani*, f. 15. Juli 1850 i Bjerregrav, † 19. Apr. 1854 i Bjerregrav.

25. d. *Emil Christiani*, f. 6. Okt. 1851 i Bjerregrav, 1870—1873 Elev ved Det kgl. Musikkonservatorium i København, 1875 Kapelmester i Leipzig, 1876 ved Teatret i Münster, s. A. ved Stadtteatret i Lüneburg, 1878 Kapelmester ved

Stadtteatret i Hannover, 1880 Musiklærer i Wismar, 1887 Kapelmester i Hamburg, 1889 i San Francisco, 1890 ved Ambergteatret i New York, 1892 i Boston, 1893 Musiklærer i Washington, Organist ved Vor Faders Kirke sst. og Dirigent i Germania Männerchor, † 31. Dec. 1921 i Washington; har skrevet: Operetterne *Die letzte Nacht*, *Mariner Liebchen* og *Zola*, *Rhapsodien The soul seeking the truth*, Symfonier, Klaverstykker og en Række Sange (Lieder Op. 9 og Op. 30); g. 1^o 29. Aug. 1875 i Herridslev m. *Nicoline Dorothea Louise Suhr*, f. 18. Juni 1854 i København, † 12. Jan. 1895 i Helsingør, Datter af Købmand i Nysted August Carelius S. og Adelheida Nyboe, g. 2^o 20. Mai 1895 i Washington m. Koncertsangerinden *Wilhelmine Sterzel*, Ægteskabet opløst 10. Febr. 1902, g. 3^o 1918 m. *Alaphare Melvin Davis*, Datter af Oberstløjtnant Stephan D. og Ida Florence Smith, Ægteskabet opløst 1919. Børn: Sjette Slægtled, 41-49.

Oberst Friderich (Fritz) Christian Christianis Barn med Anna Sophie Catharina Køhling.

26. a. *Sophie Frederikke Cathrine Wilhelmine Christiani*, f. 19. Apr. 1848 i København (Garnisons), † 12. Febr. 1892 i Middelfart, g. 8. Okt. 1874 i Middelfart m. Sagfører i Middelfart, exam. jur. *Frederik Ferdinand Brandt*, f. 5. Marts 1837 paa Hvedholm (Horne Sogn), † 21. Aug. 1900 i Middelfart.

Kaptain Ernst Theodor Christianis Børn med Wilhelmine Christine Stamer.

27. a. *Ernst Emil Oscar Christiani*, f. 19. Juli 1862 i Hamburg, † 21. Marts 1865 i Hamburg.

28. b. *Emma Augusta Frederikke Christiani*, f. 11. Okt. 1863 i Hamburg.

29. c. *Paula Emilie Caroline Christiani*, f. 20. Jan. 1865 i Hamburg.

30. d. *Ernst Theodor Carl Christiani*, f. 10. Apr. 1868 i Horn, † 14. Marts 1871 i Hamburg.

31. e. *Arthur Eduard Julius Christiani*, f. 1. Jan. 1871 i Horn.

Sjette Slægtled.

Sognepræst Fritz Holger Christianis Børn med Cecilie Ulrikke Birgitte Marie Pontoppidan.

32. a. *Axel Frode Emil Christiani*, f. 14. Dec. 1875 i Saksøbing, Sømand, † 22. Febr. 1895 ved Guayaquil, Sydamerika.

33. b. *Fritz Rudolph Christiani*, f. 8. Febr. 1877 i Saksøbing, 1894 Student, 1895 cand. phil., 1900 cand. polyt., 1900—1902 Ingeniør ved A/S. Burmeister & Wain, 1902—1904 i Udlandet (Paris og Düsseldorf), 8. Febr. 1904 Stifter og Medindehaver af Ingeniørfirmaet Christiani & Nielsen, 1914 Medstifter af Hafenbautechnische Gesellschaft i Berlin og Medarbejder ved Værket Hamburg und seine Bau-

ten, s. A. — 1915 ledede under Armeingeniørkommandoen Bygningen af de Betonværker, som lukkede „Hullet i Nordfronten“, 1916—1920 Medlem af Bestyrelsen for Genforsikringselskabet Normannia A/S., 1916—1936 Medlem af Bestyrelsen for A/S. Titan, 1916—1950 Medlem af Bestyrelsen for Vejle fjord Sanatorium, 1917—1920 Medlem af Frederiksberg Kommunalbestyrelse og Formand for dens tekniske Udvalg, 1920—1924 Medlem af Bestyrelsen for De forenede Skoler, 1921—1925 Medlem af Direktionen for Handels- og Kontoristforeningen, 1921—1932 Medlem af Bestyrelsen for Alliance française, 1922—1953 Medlem af Bestyrelsen for Venstreklubben, 1922 Formand i Bestyrelsen for det Reckske Legat, 1927 Dr. Ingeniør h. c. ved den tekniske Højskole i Braunschweig, 1928—1951 Medlem af Bestyrelsen for Nationalforeningen til Tuberkulosens Bekæmpelse, 1930—1942 Formand i Bestyrelsen for A/S. Atlas, 1932—1935 og 1939—1943 Medlem af Folketinget for Randers Amt, Ebeltoftkredsen (Venstre), 1933—1943 Medlem af Bestyrelsen for De danske Sukkerfabrikker, 1934—1939 Venstres Delegerede ved Folkeforbundet, 1936—1939 Formand for Section Danoise de la Société des Ingénieurs Civils de France, 1939 Æresmedlem af Hafenbautechnische Gesellschaft i Berlin, 1942 tildeelt den franske Ingeniørforenings Coiseau Guldmedaille, 1942—1943 Medlem af det uden-



Stationsbestyrer
Knud Helge Christiani
1879–1949

rigspolitiske Nævn, 1952 Æresmedlem af Hamburgs Arkitekt- og Ingeniørforening, 1953 Æressenator ved den tekniske Højskole i Braunschweig, (K.¹) (D.M.) (F.O.I.P.) (F.Æ. L. 3.), g. 25. Mai 1909 i København (Helligaands) m. *Henriette Oldenburg*, f. 28. Juli 1880 i Odense (Skt. Knuds), † 27. Juli 1953 paa Baunehøj (Skovens Kirke), Datter af Geheimkonferensraad, Overpræsident i København, cand. jur. Valdemar O. og Henriette Suenson. Børn: Syvende Slægtled, 50-53.

34. c. *Knud Helge Christiani*, f. 5. Aug. 1879 i Øster Nykirke, 1895 Præliminæreksamen, 1896 Assistent i Det Store Nordiske Telegraf-Selskab, 1912—1919 Formand for Kirkeraadet for den danske Skt. Johannes Kirke i Newcastle, 1913 Overtelegrafist i Det Store Nordiske Telegraf-Selskab, 1919—1926 Repræsentant for Foreningen Dansk Samvirke og for Dansk Islandsk Samfund under Ophold i Seydisfjord, 1920 Stationsbestyrer i Det Store Nordiske Telegraf-Selskab (Stationen i Seydisfjord), 1926 forflyttet til Nystad i Finland, 1932 Afsked, (I. F. 3.), † 5. Nov. 1949 i Frederiksberg (Lindvangs), g. 1^o 22. Mai 1905 i Nystad m. *Helmi Lilly Maria Thureson*, f. 3. Nov. 1883 i Dragsfjord, Finland, † 22. Jan. 1919 i Newcastle, Datter af Journalchef i den finske Statstelegraf Ernst T. og Elvira Petterson, g. 2^o 11. Juli 1920 i Seydisfjord m. *Karen Marie Lund*, f.

31. Juli 1879 i Newcastle, Datter af Agent i Det Forenede Dampskibs-Selskab Christian L. og Sophie Knudsen. Børn i 1. Ægteskab: Syvende Slægtled, 54-57.
35. d. *Marie Louise Christiani*, f. 2. Nov. 1881 i Nibe, † 29. Sept. 1884 i Nibe.
36. e. *Ines Elisabeth Christiani*, f. 31. Marts 1884 i Nibe, † 19. Okt. s. A. i Nibe.
37. f. *Anna Helena Christiani*, f. 29. Juli 1885 i Nibe, † 5. Marts 1949 i Paris, g. 22. Okt. 1915 i Nibe m. Direktør for Soci t  Gen rale d'Etude (J. Cambon & Cie) i Paris, Medlem af Bestyrelsen for Etablissement Christiani & Nielsen i Paris, cand. polyt. *Holger Poul Vilsboe* (Navnebevilling af 7. Aug. 1915), (R.) (D.M.) (F.Æ.L.5.), f. 27. Aug. 1888 i K benhavn (Skt. Pauls).
38. g. *Emil Pontoppidan Christiani*, f. 23. Aug. 1887 i Nibe, Ejer af Nil segaard (Nil se Sogn), g. 23. Dec. 1921 i K benhavn (Vor Frue) m. *Agnete Gerda M ller*, f. 1. Nov. 1901 i K benhavn (Vor Frue), Datter af Malermester Frederik Andersen M. og Nicoline Krebs. B rn: Syvende Sl gtled, 58-60.
39. h. *Vita Merete Christiani*, f. 10. Okt. 1890 i Nibe, statsautoriseret Sygeplejerske, g. 27. Okt. 1922 i K benhavn (Skt. Andreas) m. Disponent i K benhavn *Carl Wilhelm J rgensen*, f. 16.

Marts 1887 i København (Skt. Jacobs), Ægteskabet opløst 1928.

40. i. *Holger Christiani*, f. og † 9. Okt. 1896 i Nibe. Komponisten Emil Christianis Børn med Nicoline Dorothea Louise Suhr og Wilhelmine Sterzel.
41. a. *Emil Carelius Christiani*, f. 8. Febr. 1877 i Lüneburg, Elev ved Det kgl. Musikkonservatorium i København, 1902 Kapelmester i Washington, 1907 Leder af Orkesterskolen ved Columbia Conservatory of Music, senere Præsident for Musical Institute i Washington, † 28. Okt. 1934 i Washington, g. 31. Dec. 1901 i København m. *Agnes Valborg Petersen*, f. 16. Aug. 1880 i København (Skt. Pouls), Datter af Viceinspektør ved Københavns Borger- og Almueskolevæsen Valdemar P. og Prophine Jochumsen. Børn: Syvende Slægtled, 61-63.
42. b. *Adelheid (Adda) Sophie Christiani*, f. 20. Apr. 1878 i Hannover, 1901 Malerinde hos Bing & Grøndahl, 1902 Elev paa Kleins Tegneskole, 1904 Malerinde paa Den kongelige Porcellainsfabrik, g. 13. Sept. 1907 i København (Raadhuset) m. Redaktionssekretær i København *Rasmus Henrik Thim Jordan*, f. 1. Febr. 1881 i Nykøbing F.
43. c. *Anna (Anita) Maria Christiani*, f. 24. Sept. 1879 i Hannover, 1907 debuterede som Koncertsangerinde i København, g. 1^o 31. Dec. 1901 i København (Jesuskirken) m. Direktør

for Dansk Genealogisk Institut, cand. phil. *Povl Theodor Sofus Emanuel Hauch-Fausbøll* (Sp. A. M.), f. 3. Jan. 1879 i Hassing, † 30. Marts 1948 i København (Blaagaards), Ægteskabet opløst, g. 2^o 19. Apr. 1918 i København (Raadhuset) m. Maleren *Poul Fries Nyeboe*, f. 26. Marts 1869 i København, † 16. Nov. 1929 i Raagemark (Vejby Sogn).

44. d. *Thora Nicoline Christiani*, (adopteret af Overbestyrerinde for N. Zahles Institut Frøken Henriette Skram), f. 23. Juni 1881 i Wismar, g. 1^o 2. Juli 1906 i København (Raadhuset) m. Arkitekt i København *Hans Lorentz Vilhelm Clausen*, f. 27. Dec. 1880 i Helsingør, † 20. Febr. 1919 i København (Bispebjerg Hospital), Ægteskabet opløst, g. 2^o 3. Dec. 1917 i Oslo m. Overingeniør i København, cand. polyt. *Carl Bruun*, f. 29. Juni 1880 i København, † 21. Juli 1950 i København (Trinitatis).
45. e. *Fritz Anton Christiani*, f. 24. Juni 1882 i Wismar, Cellist i Washington, † 14. Marts 1933 i Washington.
46. f. *Courtland (Kurt) Emil Ernst Christiani*, f. 6. Mai 1891 i Indianapolis, Sekretær for the U. S. Congress i Mexico under Verdenskrigen 1914—1918, 1. Okt. 1919 ansat i konsulær Tjeneste i Barcelona, 1921 Vicekonsul i Cardiff, 1928 i Gent, 20. Aug. 1932 i Smyrna, 17. Juli 1933 i Curacao.

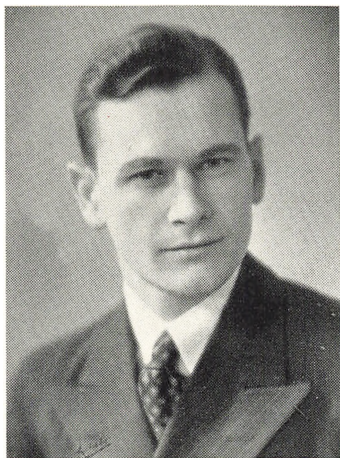

Direktor, Civilingenior
Henning Oldenburg Christiani
1911—1950

47. g. *Gerda Viola Christiani*, f. 24. Aug. 1892 i Boston, † 15. Febr. 1938 i Washington, g. m. Barber *Joe Nicastrì*.

48. h. *Et Barn*. † udøbt.

49. i. *Et Barn*, † udøbt.

Syvende Slægtled.

Dr. Ingeniør Fritz Rudolph Christianis Børn med Henriette Oldenburg.

50. a. *Alexander Oldenburg Christiani*, f. 7. Mai 1910 i Hamburg, 1928 Student, 8. Juni 1934 cand. polyt., 1936 Master of Science fra Cambridge Universitet, 1937 Ingeniør hos Rendel, Palmer & Tritton i London, 1938 Studieophold i Grenoble, 1939 Ingeniør hos La Societ  "Les Materieaux Cellulaires" i Paris, 7. Mai 1940 Underdirekt r i Ingeni rfirmaet Christiani & Nielsen og Medlem af Bestyrelsen for Etablissement Christiani & Nielsen i Paris, 1946 Medindehaver af Ingeni rfirmaet Christiani & Nielsen.

51. b. *Henning Oldenburg Christiani*, f. 20. Juli 1911 i Hamburg, 1929 Student, 1936 cand. polyt., Apr. s. A.—Apr. 1937 Ingeni r hos Madigan & Hyland i New York, 1937 Kursus ved Columbia University, New York, Mai s. A.—Juni s. A. Ingeni r ved New York Verdensudstillingens Afdeling for Fundering, Juni s. A.—Juni 1938 raadg. Broingeni r i New Haven,

Connecticut, 1938 Kursus ved Yale University og Eksamen som aut. Statsingeniør, s. A. Ingeniør hos Christiani & Nielsen i København, 7. Mai 1940 Underdirektør i Ingeniørfirmaet Christiani & Nielsen, † 25. Mai 1950 ved en Automobilulykke ved Janvilliers i Nærheden af Montmirail, g. 20. Dec. 1936 i New York City (Church of the Transfiguration) m. *Dounia Eisenhardt*, f. 15. Aug. 1913, Datter af Professor ved Hunter College University, New York, James E. og Pearl Bunis. Børn: Ottende Slægtled, 64-66.

52. c. *Marie Louise Christiani*, f. 22. Juli 1913 i Hamburg, g. 14. Mai 1937 i Jægerspris (Skovens Kirke) m. Dr. Ingeniør *Ib Adam Rimstad*, f. 13. Marts 1909 i Frederiksberg.

53. d. *Minna Elisabeth Christiani*, f. 30. Jan. 1921 i Frederiksberg, g. 27. Dec. 1947 i Frederiksberg m. Bergsingeniør *Bertil Olav Anders Liljegreen*, f. 3. Apr. 1915 i Skeppsholm, Sverige.

Stationsbestyrer Knud Helge Christianis Børn med Helmi Lilly Maria Thureson.

54. a. *Erik Vladimir Stanislaus Christiani*, f. 11. Aug. 1908 i Skt. Petersborg, Afdelingsleder i Ingeniørfirmaet Christiani & Nielsen, g. 1^o 20. Dec. 1938 i København (Raadhuset) m. *Ulla Duborg*, f. 4. Marts 1912 i Henninge (Skrøbelev Sogn), Datter af Folketingsmand, Landbrugskandidat

Andreas Christian D. og Alma Rasmussen, Ægteskabet opløst, g. 2^o m. *Nina de Castro Ferraz*, f. 18. Febr. 1918 i Santa Isabel, Brasilien. Børn: Ottende Slægtled, 67-69.

55. b. *Else Hjørdis Christiani*, f. 30. Dec. 1910 i Skt. Petersborg, g. 1^o 4. Apr. 1939 m. Bygningsingeniør *Per Thorson*, f. 14. Dec. 1914 i Frederiksberg, Ægteskabet opløst, g. 2^o m. Ingeniør, cand. polyt. *Gunnar Duborg*, f. 25. Dec. 1910 i Henninge (Skrøbelev Sogn).

56. c. *Henry Marshall Christiani*, f. 4. Juni 1915 i Newcastle, Kok.

57. d. *Franck Christiani*, f. 3. Juli 1918 i Newcastle, Arkitekt i Paris, (adopteret af Direktør, cand. polyt. Holger Poul Vilsboe og Hustru, Anna Helena Christiani (Nr. 37)).

Godsejer Emil Pontoppidan Christianis Børn med Agnete Gerda Møller.

58. a. *Jørgen Pontoppidan Christiani*, f. 3. Marts 1923 i Frederiksberg, Landmand.

59. b. *Grethe Pontoppidan Christiani*, f. 21. Mai 1927 i Frederikssund, g. 23. Sept. 1950 i København (Vor Frue) m. Proprietær *Paul Aksel Havemann* til Nyrupgaard, f. 19. Mai 1926 i Frederiksberg.

60. c. *Preben Poul Christiani*, f. 8. Aug. 1931 paa Østedgaard (Bredstrup Sogn), Landmand.

Præsident Emil Carelius Christianis Børn med Agnes Valborg Petersen.

61. a. *Henry Valdemar Christiani*, f. 4. Aug. 1902 i Langden. Vurderingsmand i Home Insurance Company.

62. b. *Emily Agnes Christiani*, f. 18. Nov. 1903 i Washington, g. 29. Mai 1948 m. Journalist *William Henry Anglin*, f. 4. Febr. 1904.

63. c. *Edith Margaret Christiani*, f. 5. Mai 1907 i København, g. 18. Okt. 1952 m. Fuldmægtig i Southern Railway *Eustace Fitzhugh Kennedy*, f. 26. Mai 1875.

Ottende Slægtled.

Direktør, cand. polyt. Henning Oldenburg Christianis Børn med Dounia Eisenhardt.

64. a. *Karin Anita Christiani*, f. 22. Aug. 1938 i Frederiksberg (Skt. Thomas).

65. b. *Hedda Christiani*, f. 30. Sept. 1940 i New York.

66. c. *Erica Christiani*, f. 31. Juli 1945 i New York.

Afdelingsleder Erik Vladimir Stanislaus Christianis Børn.

67. a. *Andreas Duborg Christiani*, f. 10. Okt. 1939 i København (Garnisons).

68. b. *Franci Christiani*, f. 9. Juli 1948 i Sao Paulo.

69. c. *Alexander Christiani*, f. 11. Sept. 1949 i Sao Paulo.

NAVNEREGISTER

Anglin, William H.	26	Christiani, Emil C.	21
Bauer, Catharina E.	6	" Emil P.	20
Beck, Hanne M. D.	11	" Emilie T.	14
Bendus, Rahel	7	" Emily A.	26
" Simon	7	" Emma A. F.	17
Behrenberg, Cornelia A.	14	" Erica	26
" Eduard	14	" Erik V. S.	24
" Regina S. C.	14	" Ernst A. G.	11
Brandt, Frederik F.	16	" Ernst E. O.	17
Bruun, Carl	22	" Ernst T.	14
Bunis, Pearl	24	" Ernst T. C.	17
Burmester, Friderica W.	11	" Franci	26
" Joachim H.	11	" Franck	25
Cammann, Friderica J.	9	" Friderich C.	12
" Gerhard L.	9	" Friderich J. G.	6
Christiani, Adelheid S.	21	" Fritz A.	22
" Agnes E.	14	" Fritz H.	15
" Alexander	26	" Fritz R.	17
" Alexander F.	13	" Gerda	23
" Alexander O.	23	" Grethe P.	25
" Andreas D.	26	" Hans	5
" Anna H.	20	" Hedda	26
" Anna M.	21	" Henning O.	23
" Anton C. E.	12	" Henry M.	25
" Arthur E. J.	17	" Henry V.	26
" Axel F. E.	17	" Hermine E.	14
" Carl H. V.	6	" Holger	21
" Carolina F.	10	" Ines E.	20
" Caroline E.	13	" Jens	6
" Christian	5, 7	" Johan A.	5
" Christian F.	10	" Johan C. W.	10
" Courtland E. E.	22	" Johan D.	5
" Edith M.	26	" Johan H.	5
" Eduard W.	14	" Johan V.	6
" Else H.	25	" Jørgen P.	25
" Emil	15	" Karin A.	26

Christiani, Knud H.	19	Jacobsen, Anna S.	10
„ Lauritz F.	15	Jasters, Ilsa D.	9
„ Margretha	7	Jochumsen, Prophine ...	21
„ Maria	9	Jordan, Rasmus H. T. ..	21
„ Marie L.	20, 24	Jürgensen, Carl W.	20
„ Minna E.	24	Karels, Anna	6
„ Paula E. C.	17	Kennedy, Eustace F. ...	26
„ Pauline E.	15	Knudsen, Sophie	20
„ Peter	6	Krebs, Nicoline	20
„ Preben P.	25	Kühlbrunn, Conrad	9
„ Sabine M. A.	11	„ Maria C.	9
„ Simon C.	7	Køhling, Anna S. C. ...	13
„ Sophia M. E.	6	Liljegreen, Bertil O. A. .	24
„ Sophie C. E.	12	Lund, Christian	19
„ Sophie F. C. W. ..	16	„ Karen M.	19
„ Thora N.	22	Lübsen, Helena	6
„ Vita M.	20	Mangels, Gesche M.	6
Clausen, Hans H.	10	Maurier, Jacques L. B. du	11
„ Hans L. V.	22	Møller, Agnete G.	20
Colding, Andreas C. ...	10	„ Frederik A.	20
„ Helena C.	10	„ Sophie M.	13
Davis, Alaphare M.	16	Nicastri, Joe	23
„ Stephan	16	Nyboe, Adelheida	16
Dessee, Anna C. E.	14	Nyeboe, Poul F.	22
Duborg, Andreas C.	25	Oetzmann, Bertha	14
„ Gunnar	25	Oldenburg, Henriette ...	19
„ Ulla	24	„ Valdemar	19
Eisenhardt, Dounia	24	Petersen, Agnes V.	21
„ James	24	„ Valdemar	21
Eybsen, Regina E.	6	Petterson, Elvira	19
Ferraz, Nina de C.	25	Pontoppidan,	
Foss, Anna J.	12	„ Cecilie U. B. M. ...	15
„ Lauritz	12	„ Frode C.	15
Haase, Bertha M.	14	Rasmussen, Alma	25
„ Theodor	14	Reimers, Gebecca	6
Hauch-Fausbøll,		Rimstad, Ib A.	24
„ Povl T. S. E.	22	Schragen, Angenetha E. .	6
Havemann, Paul A.	25	Seide, Cecilie M.	11
Hopen, Sibilä	7	„ Joachim H.	11

Seidelin, Ines M.	15	Suenson, Henriette	19
Smith, Frederikke A. ...	12	Suhr, August C.	16
„ Ida F.	16	„ Nicoline D. L.	16
Stamer, Christian H. ...	14	Thorson, Per	15
„ Wilhelmine C.	14	Thureson, Ernst	19
Sterzel, Wilhelmine	16	„ Helmi L. M.	19
Storm, Elise S.	13	Vilsboe, Holger P.	20
„ Frederik	13	Wömmer, Anna R.	11
